ISSN 1644-1249

Piątek 28 lutego 2025
Nr 9 (2420)
Cena: 4,70 zł (w tym 8% VAT)
ISSN 1644-1249 INDEKS 349887

DZIENNIK STARGARDZKI

Stargard, Chociwel, Dobrzany, Ińsko, Suchań, Dolice, Kobylanka, Marianowo, Stara Dąbrowa

Numer w sprzedaży do 27.02.2025

Pomorze Zachodnie 2024 Rok Rowerowy

Sprawa stanu drogi wewnętrznej przy ul. Płatnerzy trafiła do zarządu TBS

Mieszkańcy sygnalizują konieczność naprawy nawierzchni

Nie bądźmy naiwni...

Radny kieruje interpelację do starosty

Lasy Państwowe przejmą dwie drogi powiatowe?

Remont fragmentu ul. Spichrzowej

Prace potrwają do jesieni

Wilk próbował wtargnąć do domu!

Rada Miejska podjęła uchwałę

Będą ulice Zbigniewa Wodeckiego i gen. Stanisława Skalskiego

Sprawę bezpieczeństwa Polski jestem gotowy negocjować z każdym

Rozmowa z Karolem Nawrockim

Kobylanka

Zmiana na stanowiu wujta

Akcja w ZSBT

Przeprowadzili rejestrację potencjalnych dawców szpiku

REKLAMA

OFERUJĘ USŁUGI
ogólnobudowlane - solidne i konkretne!
tel. 792 537 186

REKLAMA

Live.Mycie
www.czyszczeniemaszyn.com.pl
PRANIE CZYSZCZENIE
narożniki, dywany, tapicerka
tel. 788 586 652

eprasa.pl a649102554

Odeszli do wieczności...

Pochówki 1.03

Maria Kuleczko, lat 72, zmarła 26.02

Uroczystości pogrzebowe rozpoczną się o godz.12 w kaplicy na nowym cmentarzu

Zofia Degusz – Kuśmierz, lat 72, zmarła 25.02

Uroczystości pogrzebowe rozpoczną się o godz.9 w kaplicy na starym cmentarzu

Pochówki 28.02

Edward Buszkiewicz, lat 76, zmarł 21.02

Uroczystości pogrzebowe rozpoczną się o godz. 14 w Kościele w Marianowie

Marek Cyglicki, lat 78, zmarł 22.02

Uroczystości pogrzebowe rozpoczną się o godz. 11 w kaplicy na starym cmentarzu

Maria Gileta, lat 83, zmarła 19.02

Uroczystości pogrzebowe rozpoczną się o godz. 12 w kaplicy na starym cmentarzu

Zdzisław Grabarczyk, lat 79, zmarł 25.02

Uroczystości pogrzebowe rozpoczną się o godz. 10 w kaplicy Domu Pogrzebowego Hades

Halina Majewska, lat 94, zmarła 25.02

Uroczystości pogrzebowe rozpoczną się o godz. 13 przy grobie na nowym cmentarzu

Pochówki 27.02

Henryk Proborszcz, lat 85, zmarł 23.02

Uroczystości pogrzebowe odbyły się na starym cmentarzu

Stanisława Wojdyła, lat 93, zmarła 22.02

Uroczystości pogrzebowe odbyły się na cmentarzu w Rzeplinie

Pochówki 26.02

Leszek Jelinek, lat 66, zmarł 21.02

Uroczystości pogrzebowe odbyły się na starym cmentarzu

Anna Siemasz, lat 64, zmarła 20.02

Uroczystości pogrzebowe odbyły się w Dobrzanach

Leszek Kormański, lat 63, zmarł 20.02

Uroczystości pogrzebowe odbyły się na cmentarzu komunalnym

Sprzedam sklep
na osiedlu mieszkaniowym w Łobzie,
odległość od najbliższego marketu ponad 1km, 120 m2, na parterze, z dużym parkingiem, widoczny z ulicy. Sklep spożywczy działa od wielu lat i ma stałych klientów.
Kontakt pod nr tel. 501 751 466

Wilk próbował wtargnąć do domu!

W naszej okolicy coraz częściej słyszy się o spotkaniach z wilkami. Przed kilkoma dniami jeden z nich pojawił się na terenie posesji w Przemoczu gdzie probował wtargnąć do domu przez drzwi werandy .

Do tego zdarzenia doszło pod koniec ubiegłego tygodnia. Na terenie jednaj z posesji w Przemoczu pojawił się wilk. Zwierzę było na tyle odważne, że podeszło wręcz do przeszklonych drzwi domu. Na tym się jednak nie skończyło. Jak widać na nagraniu, które pojawiło się w sieci wilk dosłownie atakował drzwi. Szkło oczywiście nie pozwalało mu na dostanie się do środka budynku, lecz takie zachowanie z pewnością mogło wywołać niepokój.

Władze Gminy wydały komunikat o obecności wilka. Podejrzewano że jest on chory, co mogło wywołać dziwne zachowanie. Wydane zostało polecenie odstrzału zwierzęcia. Jednak od czasu tego incydentu wilk nie był widziany i polecenie to zostało cofnięte. Spekuluje się, że jego atak na drzwi nie był wynikiem choroby a… pomyłki odbicia w szybie własnej podobizny....

Nie jest to jednak pierwsze spotkanie z wilkiem w naszej okolicy i z pewnością nie ostatnie. W sierpniu ubiegłego roku wilk zaatakował psa w Żdżarach.

- To była scena jak z horroru – mówiła wówczas właścicielka psa. - Stało się to dokładnie o 6:30. Szykowałam się do pracy i usłyszałam nagle pisk. Ale taki który brzmiał jakby ktoś obdzierał psa ze skóry. Szybko wybiegłam na zewnątrz i zobaczyłam wilka przy mojej bramie. Stał trzymając moja Nelę w pysku i szamotał się z nią. Wyszłam dalej i zaczęłam krzyczeć. Nagle wilk złapał psa za kark i zaczął uciekać. Przebiegł kawałek, a ja zaczęłam jeszcze głośniej krzyczeć. W pewnym momencie wilk stanął i puścił Nelę. Szybko do mnie przybiegła – opowiedziała. - Wilk po tym stał w miejscu, kawałek za bramą. Ale nie uciekał. Zabrałam psa do domu. Jak potem wychodziłam do samochodu, aby jechać do pracy, to wciąż tam był. Nawet się nie bał mnie, musiałam wsiąść na szybko do samochodu. Wrócił do lasu dopiero jak wyjeżdżałam za bramę.

Wiadomym jest, że w naszej okolicy krąży wataha licząca sobie około pięćdziesiąt osobników. Do tej pory nie odnotowano ataków na człowieka.

DD

Realizacja SBO przy ul. Ceglanej

Wybudowali miejsce do trenowania sportów przeszkodowych

Jak informuje UM, w naszym mieście powstał właśnie kolejny zrealizowany projekt w ramach Stargardzkiego Budżetu Obywatelskiego.

Z noty informacyjnej UM, dowiadujemy się, że przy ul. Ceglanej, tuż obok boiska przy Budowlance, jest Ninja Park (park OCR), czyli miejsce do trenowania sportów przeszkodowych. – Można tam doskonalić swoje umiejętności na konstrukcjach wykorzystywanych w profesjonalnych zawodach OCR i torach ninja. To park dla naprawdę aktywnych, którzy lubią wyzwania. Nowe miejsce do ćwiczeń jest ogólnodostępne, otwarte codziennie od 8:00 do 20:00 – informuje UM.

(red)

Tak prezentuje się ninja park przy ul. Ceglanej. Fot. Sebastian Ler

511 407 627

eprasa.pl a649102554

Sprawa stanu drogi wewnętrznej przy ul. Płatnerzy trafiła do zarządu TBS

Mieszkańcy sygnalizują konieczność naprawy nawierzchni

Przed kilkoma dniami redakcja Dziennika została poproszona o interwencję w sprawie drogi wewnętrznej, która znajduje się między blokami przy ulicy Płatnerzy.

Fragment drogi przy ul. Płatnerzy nadaje się do natychmiastowego remontu

Jak podkreśla jeden z mieszkańców sygnalizujących problem, droga ta jest uczęszczana, gdyż stanowi dojście do pojemników na śmieci oraz skrót do pobliskich sklepów. – Niestety na chwilę obecną chodzenie tą drogą wiąże się z ryzykiem skręcenia kostki – zaznacza mieszkaniec – Tędy każdego dnia przechodzi wiele osób, w tym wiele z nich jest już w starszym wieku. Nawierzchnia tej drogi pozostawia naprawdę sporo do życzenia. Jest w niej wiele dziur i wybojów – opisuje problem.

Problem, jak podkreśla mieszkaniec, trwa od dłuższego czasu. Przed kilkoma dniami udaliśmy się na miejsce, by zobaczyć problem z bliska. Faktycznie dziury i wyboje są spore. Problem z pewnością jest tym bardziej odczuwalny dla mieszkańców, że droga stanowi naturalny skrót idąc do sklepu, urzędu, apteki czy kościoła. W tej sprawie skontaktowaliśmy się z rzecznikiem miasta Piotrem Styczewskim, który poinformował nas, że wskazane miejsce stanowi drogę wewnętrzną administrowaną przez TBS. W związku z tym skierowaliśmy do TBS zapytanie, czy TBS dokona analizy stanu drogi i zaplanuje naprawę jej nawierzchni. Wczoraj skontaktowaliśmy się z TBS i otrzymaliśmy informację, że sprawa trafiła już do zarządu. Obecnie czekamy na odpowiedź ze strony spółki, a przede wszystkim na podjęcie działań. Sygnalizowany przez mieszkańców problem jest palący nie tylko ze względu na realny dyskomfort użytkowników drogi, ale dochodzą tutaj również względy natury estetycznej. To zrozumiałe, że każdy mieszkaniec chce żyć w przyjemnej dla oka i zadbanej okolicy. Naprawa tej drogi z pewnością poprawiłaby i ten aspekt funkcjonowania lokalnej społeczności zamieszkałem przy ul. Płatnerzy.

Piotr Słomski

Rada Miejska podjęła uchwałę

Będą ulice Zbigniewa Wodeckiego i gen. Stanisława Skalskiego

Rada Miejska, w drodze uchwały podjętej w takcie sesji, zadecydowała, że kolejne drogi w Stargardzie zyskają swoich patronów. – W rejonie ul. Podleśnej będzie ul. Zbigniewa Wodeckiego. Z kolei na os. Lotnisko w pobliżu ul. Żwirki i Wigury powstanie ul. gen. Stanisława Skalskiego. W obu lokalizacjach przybywa domów, dlatego konieczne było wyznaczenie nowych dróg i nadanie im nazw – podkreśla w nocie informacyjnej UM.

Zbigniew Wodecki

UM przypomina sylwetki patronów nowych ulic: Zbigniew Wodecki był doskonale znanym, wszechstronnym artystą – piosenkarzem, multiinstrumentalistą, kompozytorem i aktorem. Jego utwory cenią zarówno starsi, jak i młodsi słuchacze. Muzyk kilkukrotnie zdobył nagrody na festiwalu w Opolu, na swoim koncie miał również Fryderyki. Pośmiertnie otrzymał Krzyż Oficerski Orderu Odrodzenia Polski za wybitne zasługi dla rozwoju polskiej kultury.

Stanisław Skalski był generałem brygady pilotem Wojska Polskiego i podpułkownikiem Królewskich Sił Powietrznych (RAF). Podczas II wojny światowej walczył w kampanii wrześniowej. Brał również udział m.in. w powietrznej bitwie o Anglię. W 1947 roku wrócił do Polski, gdzie został oskarżony o zdradę i skazany na karę śmierci. Wyrok zamieniono na dożywocie, a generał został zrehabilitowany w 1956 roku. Stanisław Skalski otrzymał m.in. Złoty i Srebrny Krzyż Orderu Wojennego Virtuti Militari – podkreśla UM.

(red)

Gen. Stanisław Skalski

Lasy Państwowe przejmą dwie drogi powiatowe?

Radny kieruje interpelację w tej sprawie do starosty

W trakcie XII sesji Rady Powiatu Stargardzkiego, która odbyła się we środę 26 lutego, do starosty Iwony Wiśniewskiej została skierowana interpelacja dotycząca możliwości wystąpienia przez Powiat Stargardzki do Lasów Państwowych, aby te przejęły dwie drogi powiatowe, przebiegające przez tereny leśne.

Radny Michał Bodek (KO) skierował interpelację w sprawie wystąpienia o przejęcie dwóch dróg powiatowych przez Lasy Państwowe

Autorem interpelacji jest radny Michał Bodek (KO). Oto jej treść: „Proszę o wystąpienie do Lasów Państwowych z inicjatywą przekazania im drogi powiatowej 1761 Z na całym jej odcinku (ok. 4,23 km) oraz drogi powiatowej 1750 Z na odcinku biegnącym przez las (ok. 5 km) – wnioskuje radny – Wymienione drogi w mojej ocenie nie spełniają wymagań drogi powiatowej i służą głównie Lasom Państwowym przy pracach leśnych oraz transporcie drewna, przez co są w tragicznym stanie technicznym. Lasy Państwowe będąc właścicielem, korzystając ze swoich zasobów oraz możliwości będą mogły zadbać o te drogi." – uzasadnia Michał Bodek.

Wspomniana droga 1761 Z przebiega w okolicach miejscowości Linówko, natomiast droga 1750 Z znajduje się w okolicach sołectwa Dolice i Bytowo. Obecnie radny czeka na odpowiedź ze strony starosty Iwony Wiśniewskiej. Kiedy zostanie wydane stanowisko zarządu powiatu wobec wyrażonego w interpelacji wniosku radnego Michała Bodka, powrócimy do tematu na łamach Dziennika Stargardzkiego.

Piotr Słomski

Tak wygląda stan jednej z dróg. Zdaniem radnego, Lasy Państwowe, po ewentualnym przejęciu, mogłyby poddać nawierzchnię remontowi

eprasa.pl a649102554

INFORMACJA BURMISTRZA SUCHANIA

działając na podstawie art. 11 ust. 1 oraz art. 35 ust. 1 i 2 ustawy z dnia 21 sierpnia 1997 r. o gospodarce nieruchomościami (Dz. U. z 2024r., poz.1145 z późn. zm.)

Podaje się do publicznej wiadomości

że w siedzibie Urzędu Miejskiego w Suchaniu przy ul. Pomorskiej 72, w dniu 26 lutego 2025r. został wywieszony na okres 21 dni: wykaz nr 5 stanowiący załącznik do Zarządzenia Nr 19/2025 z dnia 26 lutego 2025r. obejmujący sprzedaż działki nr geod. 217/1 obręb 1 m. Suchań w drodze przetargu ograniczonego.

STAROSTA STARGARDZKI

działając na podstawie przepisów art. 35 ust. 1 i 2 ustawy z dnia 21 sierpnia 1997 r. o gospodarce nieruchomościami (Dz. U. z 2024 r. poz. 1145 z późn. zm.) podaje do publicznej wiadomości informację o wywieszeniu na tablicy ogłoszeń w siedzibie Starostwa Powiatowego w Stargardzie, przy ul. Skarbowej 1 oraz w Biuletynie Informacji Publicznej pełnej treści wykazu nieruchomości stanowiącej własność Skarbu Państwa, przeznaczonej do zbycia na rzecz jej użytkownika wieczystego w trybie roszczenia o sprzedaż nieruchomości z art. 198g ustawy z dnia 21 sierpnia 1997 roku o gospodarce nieruchomościami dot. nieruchomości gruntowej, oznaczonej numerem działki 604, położonej w obrębie Morzyczyn, gmina Kobylanka.

Wykaz wywiesza się na okres od dnia 28 lutego 2025 roku do dnia 21 marca 2025 roku.

Szczegółowe informacje o nieruchomościach można uzyskać w Starostwie Powiatowym w Stargardzie ul. Skarbowa 1, pok. nr 205, tel. 91/48 04 929.

Spółdzielnia Mieszkaniowa w Stargardzie
Osiedle Zachód A7
ogłasza przetarg nieograniczony

na **roboty polegające na wymianie 28 szt. ciepłomierzy ultradźwiękowych zamontowanych w kotłowniach i węzłach na Osiedlu Kluczewo – Lotnisko w Stargardzie, przystosowanych do odczytu radiowego wraz z oprogramowaniem i urządzeniem do samodzielnych odczytów lub inne rozwiązanie umożliwiające odczyt zdalny.**

SIWZ można nabyć w biurze Administracji Os. Kluczewo – Lotnisko. Dodatkowe informacje pod nr tel. 91/834-33-58 lub www.spoldzielniastargard.pl. Oferty należy składać do **14.03.2025 r. do godz. 11^{30}** w sekretariacie SM. Otwarcie ofert **14.03.2025 r. o godz. 12^{00}**.

Spółdzielnia Mieszkaniowa w Stargardzie
Osiedle Zachód A/7
ogłasza przetarg nieograniczony
na **roboty polegające na wymianie 40 szt. balustrad balkonowych wraz z płytą czołową, zgodnie z załączonym rysunkiem technicznym, w budynku przy ul. Tańskiego 7-15, klatka 7, 9 i 11 na Os. Kluczewo–Lotnisko w Stargardzie**.

SIWZ można nabyć w biurze Administracji Osiedla Kluczewo – Lotnisko. Dodatkowe informacje pod nr tel. 91/834-33-58 lub www.spoldzielniastargard.pl. Oferty należy składać do **14.03.2025 r. do godz. 13^{00}** w sekretariacie SM. Otwarcie ofert **14.03.2025 r. o godz. 13^{30}**.

Radny sygnalizuje, że stan foteli w punkcie poboru krwi wymaga poprawy

Wiceprezydent Ewa Sowa odnosi się do sprawy

W wydaniu Dziennika z 14 lutego informowaliśmy o interpelacji radnego Dawida Pycza odnośnie do zakupu nowego wyposażenia na potrzeby punktu poboru krwi. Radny zwrócił zwłaszcza uwagę na stan foteli. Na dniach do sprawy odniosła się zastępczyni prezydenta.

Przypomnijmy treść interpelacji D. Pycza: „W Stargardzie działa punkt krwiodawstwa, który cieszy się dużym zainteresowaniem zarówno wśród mieszkańcówmiasta,jakicałego Powiatu Stargardzkiego. Osoby oddające krew, ratując tym samym życie innych, zasługują na możliwość dokonywania tego w jak najlepszych warunkach – podkreśla radny – Szczególnie istotny jest stan foteli do pobierania krwi, który – według opinii krwiodawców – wymaga znaczącej poprawy. Punkt poboru krwi mieści się w lokalu przy ul. Staszica 16, należącym do Samodzielnego Publicznego Wielospecjalistycznego Zakładu Opieki Zdrowotnej w Stargardzie, którego podmiotem tworzącym jest Powiat Stargardzki. Placówkę prowadzi Regionalne Centrum Krwiodawstwa i Krwiolecznictwa w Szczecinie. W innych miejscowościach lokalne samorządy wspierały takie punkty poprzez zakup i użyczenie potrzebnego sprzętu, poprawiając tym samym warunki dla dawców. Czy Powiat Stargardzki planuje dokonanie podobnego zakupu przekazanie wyposażenia na potrzeby punktu poboru krwi, aby poprawić komfort krwiodawców i tym samym zwiększyć liczbę oddających krew na terenie miasta oraz powiatu?” – pyta radny Dawid Pycz.

Jak zaznacza radny Dawid Pycz, krwiodawcy sygnalizują konieczność poprawy jakości foteli w punkcie przy Staszica

Do sprawy odniosła się, z upoważnienia prezydenta Rafała Zająca, wiceprezydent Ewa Sowa: „W odpowiedzi na Pana interpelację z 11 lutego 2025 r., dotyczącą zakupu wyposażenia do punktu poboru krwi zlokalizowanego w budynku Samodzielnego Wielospecjalistycznego Zakładu Opieki Zdrowotnej w Stargardzie przy ul. Staszica 16, uprzejmie informuję, że Miasto Stargard regularnie wspiera inwestycje realizowane w stargardzkim szpitalu – zaznacza E. Sowa – Tylko w latach 2022-2024 z budżetu miasta Stargard udzielono szpitalowi dotacji na łączną kwotę blisko 3 mln złotych. Środki te przeznaczone zostały m.in.: na zakup specjalistycznej aparatury i sprzętu medycznego, modernizację pomieszczeń i systemów bezpieczeństwa oraz opracowanie dokumentacji technicznej związanej z rozbudową szpitala. Jednocześnie uprzejmie informuję, że o przeznaczeniu środków finansowych przekazywanych przez Miasto szpitalowi decyduje Dyrektor Samodzielnego Wielospecjalistycznego Zakładu Opieki Zdrowotnej w Stargardzie biorąc pod uwagę aktualne potrzeby jednostki.” – wyjaśnia Ewa Sowa.

Z odpowiedzi wiceprezydent wynika, że sprawa z biurka prezydenta powinna trafić teraz do dyrektora szpitala. Jeśli tak się stanie i pojawią konkretne decyzje w tej sprawie, po raz kolejny powrócimy do tematu na łamach Dziennika.

Piotr Słomski

Kierował autem pod wpływem narkotyków

Niebawem stanie przed sądem

Przed sądem przyjdzie odpowiedzieć 26-letniemu mężczyźnie za kierowanie pojazdem pod wpływem narkotyków. Jego jazda od razu zwróciła uwagę policjantów z Posterunku Policji w Ińsku.

Policjanci z Ińska podczas patrolu rejonu służbowego zatrzymali do kontroli drogowej kierującego Mercedesem. Od razu jego jazda wzbudziła podejrzenie funkcjonariuszy. Badanie stanu trzeźwości mężczyzny było bez zarzutów, jednakże jego nerwowe zachowanie wzbudziło niepokój funkcjonariuszy. Jak się okazało badanie narkotesterem wykazało, że kierujący był pod wpływem środków niedozwolonych. Za swoje czyny przyjdzie mu odpowiedzieć przed sądem.

asp. Justyna Siwarska

eprasa.pl a649102554

Karol Nawrocki odwiedził nasz region

Stargardzcy działacze PiS wspierali swojego kandydata na prezydenta RP

W ostatnich dniach Pomorze Zachodnie odwiedził dr Karol Nawrocki kandydat na prezydenta RP popierany przez PiS.

Karol Nawrocki spotkał się z wyborcami m.in. w Goleniowie, Świnoujściu, Gryfinie oraz Myśliborzu. W trakcie spotkań mógł on liczyć na mocne wsparcie licznego grona swoich zwolenników. Wśród nich było również sporo działaczy PiS ze Stargardu i powiatu, w tym lokalni przedstawiciele samorządu szczebla miejskiego, powiatowego i wojewódzkiego.

(ps)

Od prawej radni powiatu Tomasz Zbichorowicz i Ireneusz Rogowski oraz radny sejmiku Michał Jach

Pierwszy z prawej Krzysztof Kozłowski wiceprzewodniczący Rady Miejskiej

Radni powiatu Ewa Michalak i Damian Maligłówka

Pierwszy od lewej radny RM Zdzisław Wilk

Radny powiatu Adam Kalinowski wraz z kandydatem na prezydenta RP Karolem Nawrockim

Zasłużony działacz opozycji antykomunistycznej Józef Stachowiak również wspierał kandydata

redakcja@dziennikstargardzki.pl

eprasa.pl a649102554

Z obfitości serca mówią usta

Słowa Ewangelii według Świętego Łukasza: Jezus opowiedział uczniom przypowieść: «Czy może niewidomy prowadzić niewidomego? Czy nie wpadną w dół obydwaj? Uczeń nie przewyższa nauczyciela. Lecz każdy, dopiero w pełni wykształcony, będzie jak jego nauczyciel. Czemu to widzisz drzazgę w oku swego brata, a nie dostrzegasz belki we własnym oku? Jak możesz mówić swemu bratu: „Bracie, pozwól, że usunę drzazgę, która jest w twoim oku", podczas gdy sam belki w swoim oku nie widzisz? Obłudniku, usuń najpierw belkę ze swego oka, a wtedy przejrzysz, ażeby usunąć drzazgę z oka brata swego. Nie ma drzewa dobrego, które by wydawało zły owoc, ani też drzewa złego, które by dobry owoc wydawało. Po własnym owocu bowiem poznaje się każde drzewo; nie zrywa się fig z ciernia, ani z krzaka jeżyny nie zbiera się winogron. Dobry człowiek z dobrego skarbca swego serca wydobywa dobro, a zły człowiek ze złego skarbca wydobywa zło. Bo z obfitości serca mówią jego usta». (Łk 6, 39-45)

Zwrócę najpierw uwagę na słowa, w których Jezus przestrzega mnie przed ślepym i bezkrytycznym ufaniem osobom ślepym na wartości wiary. Im bardziej czuję się słaby i chwiejny w wierze, tym bardziej powinienem szukać doświadczonych kierowników życia duchowego. Będę prosił, aby Bóg stawiał na mojej drodze światłych przewodników życia.

Mądrego ucznia cechuje pokora i umiejętność słuchania. Dzięki temu będzie kiedyś jak jego nauczyciel, stanie się przewodnikiem dla innych. Czy potrafi ę słuchać moich nauczycieli życia i z prostotą przyjmować ich napomnienia?

Jezus przestrzega mnie przed pychą i zarozumiałością, które sprawiają, że chętnie „naprawiam" życie innych, nie widząc poważnych słabości i grzechów własnego życia.

Jakie uczucia pojawiają się we mnie, gdy słyszę słowo Jezusa: „Obłudniku!". Czy i w sobie nie dostrzegam przejawów obłudy? Jakie są moje rozmowy o innych? Czy na osobistej modlitwie staram się rozmawiać z Bogiem o własnych zranieniach i grzechach, które najbardziej mnie bolą?

„Po owocu bowiem poznaje się każde drzewo". Modlitwa jest najlepszą drogą do poznania siebie. Poproszę Jezusa, aby pomógł mi spojrzeć w prawdzie na główne owoce mojego dotychczasowego życia: dobre i złe. Mogę namalować sobie na kartce drzewo, które symbolizuje moje życie, i wypisać na nim owoce mojego życia: dobre i gorzkie. Na koniec poproszę Jezusa, aby był moim przewodnikiem; wyznam Mu swoje oddanie i uległość.

Krzysztof Wons SDS

Starość i młodość

Zwrócone ku sobie odmienne światy
Zatopione myśli, łapiące nadzieje
Starzec obarczony bagażem utraty
Młodej i zmierzch mroczny radością jaśnieje.

Wiatr Jej włosy targa
Ciało pieści czule
Obca jest mu skarga
Starca starcze bóle

Burza losu zmienna -
Czas zwłoki nie znosi
Panna choć tak zwiewna
Szeptem starca prosi…

Chroń mnie bym znęcona
W taniec złych nie poszła
A złudą kuszona
Światło w dłoniach niosła…

Pochylona w pokorze
Czeka Jego słowa.
-Starzec już niebożę
-Na Jej głowie sowa…

Co Pannie zwiastuje
Jaką mądrość głosi?
Czym Jej myśl zajmuje
Skąd ten dar przynosi?

Zwrócone ku sobie odmienne światy
Wyrosły razem z wiecznego Słowa
Jeden drugim sobą i w sobie bogaty
Ku Jednemu zmierza, codziennie, odnowa.

Marek Słomski

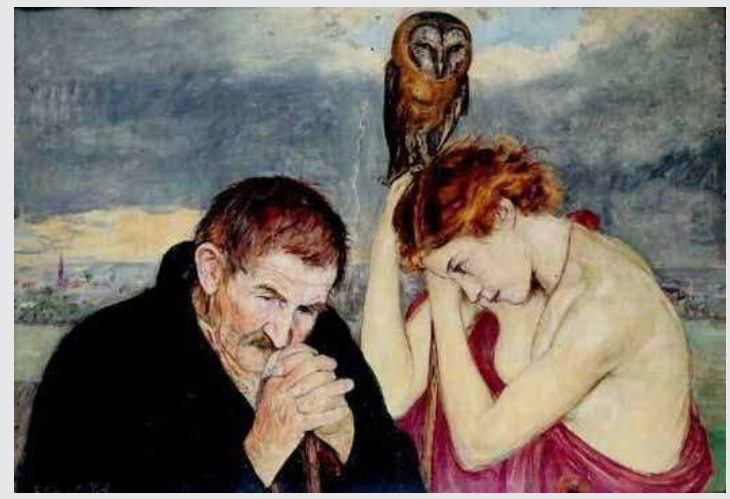

Już jest do nabycia książka o losach Polaków deportowanych na Syberię, którzy osiedlili się po powrocie z zesłania w naszych okolicach

„Do zobaczenia, Kasztanku!"

Autor Piotr Słomski

Wydanie II uzupełnione. Warto dodać, że nakład wydania I-szego został wyczerpany do ostatniej sztuki!

Książkę w cenie 50 zł można nabyć w redakcji tel. 511 407627

REKLAMA

karolinasb@djmedia.pl

Tel. 506 638 789

eprasa.pl a649102554

Rozmowa z Karolem Nawrockim, kandydatem na prezydenta RP

Sprawę bezpieczeństwa Polski jestem gotowy negocjować z każdym

W ostatnim czasie nasz region odwiedził Karol Nawrocki, kandydat na prezydenta RP. Dla naszej redakcji była to okazja do przeprowadzenia z nim wywiadu.

Sytuacja geopolityczna zmienia się obecnie w bardzo szybkim tempie. Rozpoczęły się negocjacje między Rosją a USA w sprawie wojny na Ukrainie. Jak, w obliczu ostatnich zdarzeń, zamierza Pan jako prezydent zadbać o pozycję Polski?

Rzeczywiście, sytuacja zmienia się bardzo dynamicznie, ale mogliśmy się tego spodziewać śledząc kampanię i program Donalda Trumpa. Można było przewidzieć, że świat w tym względzie przyspieszy. W polskim rządzie są osoby, które zachowały się nieostrożnie i ubliżały prezydentowi USA Donaldowi Trumpowi, co ma teraz wpływ na pozycję Polski. Byłoby dużo gorzej gdyby nie osobista relacja i misja Prezydenta Andrzeja Dudy. Bez jego wsparcia rząd miałby problem w relacjach z USA. Widzimy też, co dzieje się w polityce bezpieczeństwa, polityce gospodarczej i celnej, mam na myśli m.in. ekonomiczną presję Chin na Europę i na USA. To wszystko sprawia, że świat znalazł się na dziejowym zakręcie. W tej sytuacji prezydent Stanów Zjednoczonych Donald Trump potrzebuje w Europie otwartego i stabilnego partnera. Polska ma tutaj ważną rolę do wypełnienia. W obecnej sytuacji geopolitycznej w naszym interesie jest, z jednej strony, budzenie Unii Europejskiej, która jest w ekonomicznej zapaści w stosunku do USA, co pokazują obiektywne wskaźniki, a także umiejętne kształtowanie naszych relacji w ramach NATO. Od tego właśnie jest uzależnione nasze bezpieczeństwo, a zwłaszcza pomyślność stosunków dwustronnych z USA. Umiejętne zadbanie o wspomniane relacje będzie też jednym z głównych zadań przyszłego prezydenta Polski. Musimy być liderem UE w relacjach transatlantyckich i dbać o nasze relacje z Stanami Zjednoczonymi. I wreszcie musimy się zbroić, by w ten sposób zniechęcać do agresji wobec nas i uniknąć dzięki temu groźby wojny. NATO będzie w stanie skutecznie bronić się wtedy gdy konsekwentnie kraje będą budować własny potencjał militarny.

Powiedział Pan, że jest gotowy negocjować z Rosją w kwestii zaprowadzenia pokoju na Ukrainie.

Jestem gotów rozmawiać, bo tego oczekuje się od sprawnego Prezydenta. Jako historyk pragnę przypomnieć, że do stołów negocjacyjnych siadano także ze Stalinem. Nie zmieni to mojej oceny zbrodni wojennych dokonanych przez Putina. Teraz natomiast trzeba jak najszybciej zakończyć tę wojnę. Oczywiście rozmowa z prezydentem Rosji to ostatnia rzecz, którą chciałbym robić, natomiast jeśli Polska zostałaby zaproszona do takich negocjacji to oczywiście udźwignąłbym ten ciężar z myślą o Polsce i Polakach, gdyż kwestia Ukrainy jest pośrednio także sprawą państwa polskiego. Ukraina stanowi bufor między Polską a Federacją Rosyjską. Stąd właśnie nastąpiła intensyfikacja zbrojenia wojska polskiego za czasów rządów Zjednoczonej Prawicy. Jestem przekonany, że powinniśmy włączać się w obecny cykl negocjacyjny mający na celu zakończenie tej wojny i cieszę się, że nasz prezydent jest jego uczestnikiem, co potwierdziło ostatnie spotkanie z Prezydentem Trumpem.

Piotr Słomski w rozmowie z Karolem Nawrockim

Powiedział Pan, że Ukraina powinna traktować Polskę po partnersku. Co powinno zmienić się w stosunku Ukrainy do Polski, tak z punktu widzenia historycznego, jak politycznego, by można było mówić o osiągnięciu właściwego charakteru relacji dwustronnych między naszymi państwami?

Przede wszystkim Ukraina nie może żądać od Polski bezwarunkowego poparcia wejścia do UE, jeśli będzie to zagrażać interesom polskich przedsiębiorców i pracowników. Ukraina powinna wreszcie dostrzec ogromną pomoc, jakiej udzieliła jej Polska w czasie wojny. Bez wsparcia państwa polskiego Ukrainy już w pierwszych dniach wojny mogłoby nie być. Uważam, że Ukraina powinna docenić tę wielką pomoc ze strony Polski i uznać też, że są sprawy, które dla polskiego rządu i prezydenta są bardzo ważne i zasadnicze, mam tutaj na myśli konieczność przeprowadzenia ekshumacji polskich ofiar na Wołyniu. Od lat śledzę tę sprawę z bliska i muszę powiedzieć, że Ukraina zachowuje się bardzo nieprzyzwoicie w odniesieniu do Polaków. Takich rzeczy nie można robić partnerom. Nie mam wątpliwości, że przyszłość tego kraju jest w sferze cywilizacji zachodniej, ale nie bezwarunkowo i nie mogą za to zapłacić Polacy. Mamy agendę polskich interesów i spraw. Widzimy, co stało się z naszymi przedsiębiorstwami transportowymi czy gospodarstwami rolnymi po rozpoczęciu wojny na Ukrainie w związku z nieuczciwą konkurencją. Polakom nie podoba się też fakt, że każdego dnia na ulicach mijamy bardzo bogatych ukraińskich biznesmenów, którzy zamiast bronić swojej ojczyzny, spokojnie zajmują się robieniem interesów w naszym kraju i w Europie Zachodniej. Z punktu widzenia Polaków jest to rzecz niepokojąca i mamy prawo, by także w czasie wojny, twardo negocjować nasz interes.

W trakcie spotkania w Goleniowie poruszył Pan bardzo ważną kwestię domagania się reparacji wojennych od Niemiec. W jaki sposób chciałby Pan, jako prezydent, poprowadzić ten temat, by był on poważnie potraktowany przez stronę niemiecką?

Ten temat, przynajmniej w czasach rządów Zjednoczonej Prawicy, był prowadzony bardzo poważnie. Zresztą do tej pory nie pojawiło się w tym względzie nic poważniejszego niż trzy tomy raportu reparacyjnego. Jest on wynikiem konsekwentnej i metodycznej pracy. To jest konkretny raport, w którego zakresie powinien się poruszać tak polski rząd, jak i polski prezydent. Kwestia reparacji, zarówno prawnie jak i politycznie, jest do załatwienia przez państwo polskie. Wymaga to jednak umiejętnej i zdecydowanej pracy dyplomatycznej. Niestety nie pomaga w tym zrzeczenie się w lutym zeszłego roku przez premiera Donalda Tuska ubiegania się o te reparacje czy ostatnie słowa ministra spraw zagranicznych Radosława Sikorskiego, który mówił o jedynie symbolicznym zadośćuczynieniu wobec Polski ze strony Niemiec. Tak się nie załatwia spraw na arenie międzynarodowej. Mamy obszerny raport, w którym zostały oszacowane konkretne środki do zapłacenia przez stronę niemiecką. Ten raport powinien być punktem wyjścia do podjęcia poważnych rozmów z Niemcami o reparacjach.

Myślał Pan o zaangażowaniu arbitrażu międzynarodowego w tej kwestii, by wesprzeć polski głos wobec Niemiec?

Są kraje, które dochodzą swoich reparacji i zadośćuczynienia od państwa niemieckiego, jak Namibia. Istotne więc byłoby budowanie w tym względzie partnerstwa między państwami. Z pewnością polskie żądania reparacyjne byłyby poważnie wzmocnione przez arbitraż międzynarodowy oraz wykorzystanie pełnoskalowej dyplomacji. Konieczna jest konstruktywna presja na państwo niemieckie. Niestety przywykliśmy już do takiego stanu rzeczy, że zarówno w kwestii Ukrainy jak i Niemiec, zawsze występujemy w roli proszącego. Wciąż jesteśmy mocno spolegliwi. Obserwujemy państwa, jak przykładowo w chwili obecnej USA, które mocno i zdecydowanie stawiają swoje kwestie. My natomiast, obniżając naszą pozycję negocjacyjną w kwestiach reparacji i zadowalając się wyłącznie „drobnymi" za tak straszną tragedię narodu polskiego w czasie II wojny światowej, nie reprezentujemy tak naprawdę interesu państwa. To trzeba zmienić.

Stanowczo przeciwstawia się Pan tzw. Zielonemu Ładowi. Wychodzi Pan też z konkretnym pomysłem w postaci obniżki cen prądu o 33%. Jak chce Pan zrealizować te zamierzenia będąc prezydentem?

Mam przygotowany cały plan, jak te zamierzenia zrealizować. Jeżeli chodzi o Zielony Ład, to jako prezydent będę miał do dyspozycji artykuł 125 Konstytucji RP, który daje prawo zarządzenia referendum za zgodą Senatu. Z drugiej strony można też budować partnerstwo krajów, które wykazują postawę krytyczną wobec Zielonego Ładu i prezentować własne postulaty na arenie międzynarodowej. Będzie to zatem walka oparta na tych dwóch konkretach. Jeśli chodzi o obniżkę ceny energii elektrycznej, można ją zrealizować poprzez zakończenie programu dopłaty do elektrycznych samochodów czy kontraktów różnicowych, które także stanowią problem wokół tzw. „zielonego podatku" czyli ETS. Przy tym wszystkim ośmiela mnie to, co stało się w roku 2015, gdy prezydent Andrzej Duda mówił, że zostanie wprowadzone 500 plus i obniżenie wieku emerytalnego. Śmiano się wówczas, że to niemożliwe. Mamy dzięki temu w Polsce dowód na to, że determinacja prezydenta daje efekty.

Mówił Pan także o jednostronnym wypowiedzeniu paktu migracyjnego, który wśród wielu Polaków budzi poważne obawy.

To, co dzieje się wokół paktu migracyjnego, uznaję za zagrożenie dla naszej stabilności i nie mam najmniejszego zamiaru wkładać na barki naszych obywateli emigracyjnego problemu zgotowanego przez Niemcy i Unię Europejską, którzy sami powpuszczali uchodźców i którzy teraz nie mogą sobie z nimi poradzić. Stawianą przed nami perspektywę przyjęcia części tej odpowiedzialności uznaję za niesprawiedliwą i trudną do akceptacji dla Polski. Ten pakt jest po prostu nie do przyjęcia. Nie zawaham się użyć wszystkich kompetencji prezydenta, aby zapewnić bezpieczne życie Polkom i Polakom.

Bardzo dziękuję za rozmowę

Piotr Słomski

redakcja@dziennikstargardzki.pl

eprasa.pl a649102554

Spotkanie policjantek z uczniami w Kobylance i Grzędzicach

O hejcie, cyberzagrożeniach i bezpieczeństwie w ruchu drogowym

Policjantka z Wydziału do Walki z Korupcją i Przestępczością Gospodarczą oraz policjantka z Wydziału Ruchu Drogowego stargardzkiej komendy odwiedziły uczniów ze Szkoły Podstawowej w Kobylance oraz Grzędzicach. Głównym tematem prelekcji była cyberprzemoc i ogólnie pojęte bezpieczeństwo w sieci, hejt oraz bezpieczeństwo w ruchu drogowym. Policjantki przypominały, że agresja i hejt nie są nigdy rozwiązaniem problemu.

Funkcjonariuszki przestrzegały uczniów przed wyśmiewaniem czy obrażaniem innych

Podczas spotkań policjantki wyjaśniły podstawowe pojęcia dotyczące osób nieletnich, czynów karalnych oraz przejawów demoralizacji, a także przekazały młodzieży najważniejsze informacje związane z odpowiedzialnością prawną nieletnich w przypadku konfliktu z prawem. Wizyta w szkołach była również doskonałą okazją do poruszenia problematyki cyberprzemocy i cyberzagrożeń, a wszystko po to, by uświadomić młodzieży, jakie zagrożenia pojawiają się wokół nich. Policjantki zapoznały uczniów z formami hejtu za pomocą internetu wskazując, że niektóre zachowania dla jednych będą dobrą zabawą, a innym mogą sprawić ogromną przykrość i nieść za sobą przykre konsekwencje. Przestrzegały uczniów przed wyśmiewaniem czy obrażaniem innych za pomocą środków masowego przekazu wyjaśniając, że w internecie nikt nie jest anonimowy, a zamieszczane przez nas treści mogą zostać łatwo skopiowane i wykorzystywane przez inne osoby. Na koniec spotkania policjantka z Wydziału Ruchu Drogowego odpowiadała na szereg pytań związanych z bezpieczeństwem zarówno podczas jazdy hulajnogą elektryczną, rowerem czy bezpieczeństwa pieszych.

asp. Justyna Siwarska

Policjantki przypominały, że agresja i hejt nie są nigdy rozwiązaniem problemu.

REKLAMA

KOMINKI SOŁOWIEJ

ul. Boh. Warszawy 103a • NOWOGARD

SPRZEDAŻ I MONTAŻ KOMINKÓW ORAZ PIECY

FIRM: Kratki.pl, DEFRO, UNICO, SPARTHERM

Kotły na pellet firmy Wentor

spełniających normy Ekoprojekt BImSchV2

Nadają się do domów z rekuperacją

Wkłady kominowe, kominy zewnętrzne dwupłaszczowe

Mechaniczne czyszczenie przewodów dymowych

Kontakt: e-mail: kominkisolowiej@idsl.pl

Tel. 507 967 205

Zapraszamy od pn-pt. 9-17, sob 9-13

511 407 627

eprasa.pl a649102554

Ośrodek Sportu i Rekreacji zaprasza

XIII Dzień Pamięci Żołnierzy Wyklętych

OSiR zaprasza stargardzian do udziału w kolejnej edycji Biegu Pamięci Żołnierzy Wyklętych. Jak zawsze na kilku dystansach zmierzą się dorośli, młodzież i dzieci.

Wydarzenie rozpocznie się w niedzielę (2.03) o 10:00 w Parku Batorego. Trwają zapisy online. W planach są 2 biegi główne – na 5 km i 1963 m. To opcja dla dorosłych i młodzieży w wieku powyżej 13 lat. Najmłodsze dzieci będą miały do wyboru dwa krótsze dystanse, czyli 963 m i 196,3 m. Wszyscy uczestnicy otrzymają pamiątkowe medale i koszulki, a najlepsi – statuetki i nagrody. Dzień Pamięci Żołnierzy Wyklętych obchodzimy w całej Polsce 1.03 (sobota).

(red)

Akcja w ZSBT

Przeprowadzili rejestrację potencjalnych dawców szpiku

W poniedziałek 24 lutego w ZSBT odbyła się rejestracja potencjalnych dawców szpiku. – Realizujemy projekt edukacyjno-informacyjny #KOMÓRKOMANIA, czyli rejestracja potencjalnych dawców krwiotwórczych komórek macierzystych i szpiku – informuje ZSBT.

– Współpracujemy z Fundacją DKMS. Dla osób cierpiących na nowotwory krwi przeszczepienie szpiku od zgodnego dawcy to często jedyna szansa na wyzdrowienie – podkreślają organizatorzy akcji – Niestety, nie każdy pacjent może znaleźć dawcę wśród rodziny. Co 40 minut ktoś w Polsce dowiaduje się, że choruje na nowotwór krwi, stąd wynika ogromna potrzeba poszerzania bazy dawców szpiku. Każdy zdrowy dorosły w wieku 18-55 lat może dołączyć do grona dawców szpiku i być może dać nadzieję na powrót do zdrowia – informuje ZSBT.

(red)

Akcja rejestracji potencjalnych dawców szpiku w ZSBT odbyła się w poniedziałek

Wielu młodych ludzi z chęcią wzięło udział w tej inicjatywie

Obchody także w naszym mieście

Dzień Pamięci Żołnierzy Wyklętych

W sobotę (1.03) w całej Polsce obchodzony będzie Narodowy Dzień Pamięci Żołnierzy Wyklętych. Tego dnia w Stargardzie odbędzie się uroczysta msza święta. Początek nabożeństwa w kościele św. Jana o 18:30.

Po mszy świętej w kościele zostaną złożone kwiaty – w świątyni znajduje się tablica upamiętniająca Żołnierzy Wyklętych. W uroczystościach wezmą udział przedstawiciele władz samorządowych, służb mundurowych, różnych organizacji oraz chętni mieszkańcy. Dzień Pamięci Żołnierzy Wyklętych to święto państwowe, obchodzone w Polsce od 2011 r.

Gmina Dolice z dofinansowaniem

Jak informuje UG, gmina Dolice znalazła się w gronie 66 samorządów, które otrzymały dofinansowanie z Funduszu rozwoju przewozów autobusowych o charakterze użyteczności publicznej na rok 2025.

W czwartek 27 lutego wójt Paweł Nowakowski wspólnie z Alicją Kowbaj skarbnikiem gminy udali się na uroczyste podpisanie umowy z Wojewodą Zachodniopomorskim Adamem Rudawskim. – Dzięki wsparciu Wojewody Zachodniopomorskiego, nadal będą funkcjonować linie komunikacyjne na terenie gminy Dolice, połączenia autobusowe ułatwiają mieszkańcom codzienne dojazdy do pracy, szkół oraz instytucji publicznych, a także poprawią integrację z innymi środkami transportu – podkreśla w komunikacie gmina.

(red)

Wójt Paweł Nowakowski i wojewoda Adam Rudawski

redakcja@dziennikstargardzki.pl

eprasa.pl a649102554

Nasz Felieton

Nie bądźmy naiwni...

1. Ostatnio wpadła mi przed oczy sentencja wygłoszona gdzieś przez wybitnego pochodzącego z Walii aktora, Anthony'ego Hopkinsa. To, że Hopkins aktorem wybitnym jest, to nie ulega najmniejszej wątpliwości. Nie sposób wymienić też wszystkich filmów, w których znakomite role zafundował miłośnikom kina ten obecnie 87- letni aktor. Wspomnijmy jednak tu przy okazji tylko kilka tytułów tych filmów: Milczenie owiec (1991), Hannibal (2001) czy Joe Black, gdzie tytułową role grał Brad Pit. Hopkins zagrał też w filmach takich tytanów kina jak Dawid Lynch, Jemes Ivory, Oliver Stone, Steven Spielberg... Ale to już na tyle tego wtrętu stricte kinowego, wróćmy do przedmiotowej sentencji, o której wspomniałem na początku, a która przypisywana jest Hopkinsowi.
2. Oto ona - „Władza nie zmienia ludzi, ona tylko odbiera im potrzebę udawania. Sprawiedliwi chronią zło, ambitni nadużywają, niepewni stają się tyranami. To nie władza niszczy, ale ona odsłania prawdziwe oblicze każdego z nas, które ukazuje się, gdy nie ma już strachu przed konsekwencjami".
3. Kładę te sentencje na aktualny warsztat felietonowy nie tylko dlatego, że wygłosił ją wybitny aktor, którego role zawsze niosą głębokie, ludzkie, ponadczasowe przesłanie. Ale także dlatego, że w jakimś wyjątkowo trafnym sensie wpisuje się ona w to co dotyczy nas wszystkich tu i teraz. Co przywołuje nasze doświadczenie, nie tylko z tymi sprawującymi władzę w kraju, ale może szczególnie właśnie z tymi co to otrzymują władzę w wyniku decyzji elektoratu tu blisko nas, na szczeblach samorządowych.
4. A właśnie jesteśmy kilka zaledwie miesięcy po takim kolejnym samorządowym „rozdaniu". Zaledwie kilka miesięcy, a już słyszymy tu i tam: nieźle się krył, nie to Pan obiecywał, że też głosowałam na takiego oszusta, dostał władze i „odleciał", gdybym wiedział, że Pan kręci... itd. itp...
5. Te wypowiedzi często publikowane publicznie i nie anonimowo świadczą, o tym, że ich autorzy przeżywają jakiś głęboki zawód - nie tego się spodziewali. Świadczą też o tym, że ich autorzy mieli zupełnie inny obraz osób, na które oddali głos w wyborach, a które zostały ostatecznie wybrane. Że uwierzyli temu co te osoby (lub ich promotorzy różni) głosiły przed wyborem - co głosiły na temat tego kim same są, co zrobią po wyborze i jak poważnie traktują innych ludzi, marząc jedynie dniem i nocą o tym aby im służyć, aby ich słuchać, aby dbać o ich sprawy.
6. Niestety po wyborach, szybko się okazuje, że te przedwyborcze obietnice to był tylko bajer. W wielu wypadkach, tzn. w przypadku wielu wybranych, zwłaszcza tych posiadających tak znaczącą władzę jak burmistrzowie miast, okazuje się że pretendenci bardzo skrzętnie się przed wyborami maskowali. A to oblicze, które pokazują po wyborach sprawia, że istotna część elektoratu czuje sie oszukana, tzn. ta część, która co prawda głosowała jak głosowała, ale jednak swój rozum ma i teraz rzeczy widzi takimi jakimi się objawiają. Tymi, którzy nadal pieją z zachwytu - a mamy takich obok, nie trzeba pokazywać palcem - pieją z zachwytu nawet jak wybraniec okazał się niekompetentnym oszustem i płytkim pozerem, tymi zajmował się nie będę, bo na idiotów czasu szkoda.
7. Słowa sentencji Hopkinsa skierowane są do tych, których oszukano, a którzy w dobrej wierze okazali się w pewnym momencie naiwni. Dzisiaj może im się wydawać, że to władza tak zmieniła tego co się jawił im tak. że tylko „go do rany przyłóż"... To nie władza zmienia - mówi Hopkins - On taki był cały czas, władza sprawiła, że przestał udawać, bo przestał się obawiać konsekwencji odkrycia Jego prawdziwego oblicza. Przestał się obawiać, bo co mu dzisiaj zrobicie, nawet jak już widzicie, jak już wiecie? Przed nim 5 - 4 lata rządzenia (czytaj samowoli)... no może 3-4, bo w ostatnim roku przed kolejnymi wyborami trzeba zmienić narracje i powrócić do roli „baranka". A że ludzie pamięć zbiorową mają krótką, to w ostatnim roku kadencji znowu będzie się im jawił takim, że „do rany go przyłóż". I kolejna kadencja wtedy tuż, tuż...
8. Hopkins ostrzega nas przed naiwnością. Jest takie przysłowie, że „trzeba z kimś zjeść beczkę soli, żeby go dobrze poznać". Trudno oczywiście zdecydowanej większości z nas, w ten sposób jak w przysłowiu, poznać jakiegoś kandydata w wyborach, ale można się o nim wiele dowiedzieć. Zwłaszcza o takim z tej samej gminy czy sprawującym wcześniej tu jakieś funkcje publiczne. Można sprawdzić np. z jakiej rodziny pochodzi, czy nie było tam patologii np. pijaństwa, kradzieży. A jeśli były - to czy delikwent to przepracował psychicznie. Bo jeśli nie przepracował, to idzie w życie z defektem, który ukrywa do czasu gdy dostanie władzę i - jak twierdzi Hopkins - nie musi się wtedy obawiać konsekwencji, więc odsłania prawdziwe oblicze. Będąc bezkarny odsłania oblicze człowieka, który władzy nadużywa i to na wielu płaszczyznach, sprawiedliwość ma w „głębokim", a nawet staje się tyranem. A już na pewno nie uszanuje tych wobec niego i jego władzy bezradnych
9. Zatem posłuchajmy - choćby na przyszłość – mądrości Anthony'ego Hopkinsa. On poprzez swoją sztukę aktorską udowadnia swoją wybitność, przenikliwość, inteligencję, wrażliwość. Zapytany kiedyś o swoje życie, odpowiada: ,'Podoba mi się nieprzewidywalność życia, jego dziwaczna choreografia. Nie wiadomo, co stanie się za chwilę. Moje życie właśnie takie jest". Oby nasze doświadczanie tej nieprzewidywalności życia nie oznaczało tylko kolejnych zawodów z powodu naiwnych wyborów.

Marek Słomski

Inwestycja drogowa w PPNT w realizacji

Zostanie przebudowany fragment ul. Niklowej

Jak informuje UM, w Parku Przemysłowym Nowoczesnych Technologii przebudowany zostanie fragment ul. Niklowej.

Koszt inwestycji to ponad 3 mln zł, prawie w całości pokryty z Polskiego Ładu

– Zyskamy prawie pół kilometra nowej drogi, a do tego ciąg pieszo-rowerowy i energooszczędne oświetlenie – podkreśla UM – Wykonana będzie również kanalizacja deszczowa. Koszt wszystkich robót to ponad 3 000 000 zł. Na tę inwestycję pozyskaliśmy aż 98% dofinansowania z Rządowego Funduszu Polski Ład. Na razie na ul. Niklowej trwają prace ziemne. Jeśli wszystko pójdzie zgodnie z planem, nowa droga w PPNT będzie gotowa w połowie tego roku – zaznacza UM.

(red)

Był poszukiwany listem gończym i EAA

Przez 6 lat ukrywał się przed wymiarem sprawiedliwości

Policjanci mają obowiązek sprawdzania, czy legitymowana osoba jest poszukiwana. Często okazuje się to podczas kontroli. Tak było w przypadku 34-latka, który od 2019 roku był poszukiwany listem gończym i Europejskim Nakazem Aresztowania.

Z pewnością nie takiego finału spodziewał się 34-latek ze Stargardu. Został on zatrzymany przez policjantów z Referatu Patrolowo-Interwencyjnego na ulicy Spokojnej w Stargardzie. Mundurowi zatrzymali do kontroli drogowej samochód marki Toyota, a sprawdzenie dokumentów i tożsamości kierującego pomogło w ustaleniu, że w policyjnych bazach danych mężczyzna figuruje jako poszukiwany Europejskim Nakazem Aresztowania oraz listem gończym celem odbycia kary jednego roku pozbawienia wolności za przestępstwo, którego się dopuścił. Mężczyzna poszukiwany był od 2019 roku. Został zatrzymany i trafił do policyjnej celi.

Europejski Nakaz Aresztowania wydawany jest w następstwie przeprowadzonego transgranicznego uproszczonego postępowania sądowego, w ramach którego dochodzi do przekazania podejrzanych lub oskarżonych w związku ze ściganiem przestępstw lub wykonania wyroku pozbawienia wolności bądź zastosowania środka zabezpieczającego. Europejski Nakaz Aresztowania wydany przez organy sądowe jednego z państw członkowskich jest ważny na terenie Unii Europejskiej.

asp. Justyna Siwarska

511 407 627

eprasa.pl a649102554

Miał dwa aktywne zakazy prowadzenia. Zmienił kierunek jazdy na widok radiowozu

Kierowca trafił do policyjnej celi

Kierujący Chryslerem zwrócił uwagę policjantów, ponieważ na widok oznakowanego radiowozu gwałtownie zmienił kierunek jazdy. Okazało się, że 42-letni mieszkaniec powiatu stargardzkiego posiadał dwa aktywne zakazy sądowe kierowania pojazdami mechanicznymi wydanymi przez Sąd Rejonowy w Stargardzie oraz Gryficach. Swoją jazdę zakończył w policyjnej celi.

Policjanci zwrócili uwagę na auto, którego kierowca na widok radiowozu, zmienił kierunek jazdy

Policjanci ze stargardzkiej komendy podczas pomiaru prędkości na DW 142 zwrócili uwagę na kierującego samochodem marki Chrysler, który na widok oznakowanego radiowozu zmienił kierunek jazdy. Policjanci postanowili zatrzymać go do kontroli. Jak się okazało za kierownicą siedział 42-letni mieszkaniec powiatu stargardzkiego i już po chwili było wiadomo, dlaczego chciał uniknąć kontroli drogowej. Po sprawdzeniu kierującego w policyjnych systemach informacyjnych okazało, że w ogóle nie powinien kierować, gdyż posiadał dwa aktywne zakazy prowadzenia wszelkich pojazdów mechanicznych wydanych przez Sąd Rejonowy w Stargardzie oraz Gryficach. To jednak nie powstrzymało go przed popełnieniem kolejnego przestępstwa. Nie umiał wytłumaczyć się ze swojego nieodpowiedzialnego zachowania. Został zatrzymany i trafił do policyjnej celi. Teraz odpowie za popełnienie ponownie tego samego przestępstwa, którego górna granica kary wynosi do 5 lat pozbawienia wolności.

asp. Justyna Siwarska

Prace powinny potrwać do jesieni

Rozpoczął się remont fragmentu ul. Spichrzowej

Jak informuje UM, chodzi dokładnie o odcinek od skrzyżowania z ul. Bolesława Chrobrego w kierunku murów obronnych.

– Będzie nowa jezdnia, chodniki, ciąg pieszo-rowerowy i oświetlenie – podkreśla UM – Zostanie również wykonana kanalizacja deszczowa, a całość oświetlą energooszczędne latarnie. Ten remont uzupełni dużą inwestycję w pobliżu, czyli kompleksową modernizację ul. Bolesława Chrobrego, ul. Szewskiej, ul. Kuśnierzy i ul. Włosienniczej. Z drugiej strony ul. Spichrzowa łączy się z wyremontowaną w 2022 roku ul. Kasztelańską – dodaje urząd – Jeśli wszystko pójdzie zgodnie z planem, prace na ul. Spichrzowej powinny zakończyć się jesienią tego roku. Ich wartość to ponad 1 700 000 zł, a na ten cel zdobyliśmy prawie 730 000 zł dofinansowana z Rządowego Funduszu Rozwoju Dróg – zaznacza UM.

(red)

Droga na ul. Spichrzowej jest obecnie w trakcie remontu. Fot. Sebastian Ler.

Kobylanka

Zdzisława Wielechowska została na jeden dzień wójtem gminy

Podczas ostatniego finału WOŚP na świetlicy w Reptowie wójt gminy Kobylanka Julita Pilecka wystawiła na aukcję „Jeden dzień w fotelu wójta". Licytację wygrała, przekazując 1000 zł na WOŚP, pani Zdzisława Wielechowska. Dzięki temu na jeden dzień objęła rządy w gminie.

„Przejęcie" stanowiska wójta na jeden dzień nastąpiło w poniedziałek 24 lutego. Tą informacją wójt Julita Pilecka dzieli się w mediach społecznościowych: „Dziś był TEN dzień – czyli dzień, w którym Pani Zdzisława Wielechowska zastąpiła mnie na stanowisku wójta gminy. Przypomnę, że Pani Zdzisława wygrała aukcję „Jeden dzień w fotelu wójta", ofiarowując kwotę 1000 zł w ramach tegorocznego finału Wielkiej Orkiestry Świątecznej Pomocy i dzięki temu miała okazję doświadczyć codziennej pracy włodarza gminy – podkreśla J. Pilecka – Pani Zdzisława zapoznała się ze wszystkimi pracownikami urzędu, a następnie wzięła udział w cotygodniowej naradzie kierownictwa, podczas której omawiamy bieżące sprawy i podejmujemy decyzje. Konsultowała także z pracownikami merytorycznymi sprawy inwestycyjne. Potem miała chwilę czasu na zapoznanie się z projektami uchwał i przedstawiła je radnym na posiedzeniu komisji. A na koniec opowiedziała o swoich wrażeniach." – relacjonuje na portalu społecznościowym J. Pilecka.

(ps)

Pani Zdzisława przez jeden dzień sprawowała funkcję wójta gminy Kobylanka

Zdzisława Wielechowska wraz z wójt Julitą Pilecką

eprasa.pl a649102554

Gmina Suchań

Spotkanie Seniorów

Jak informuje UG, uczestnicy Klubów Seniora funkcjonujących na terenie gminy Suchań spotkali się w czwartek 20 lutego w Gminnym Domu Kultury.

W nocie informacyjnej gminy czytamy, że z tej okazji przygotowany był poczęstunek i koncert. Seniorzy spędzili miłe popołudnie na wspólnej zabawie i rozmowach. Było to pierwsze spotkanie integracyjne zorganizowane w ramach realizowanego projektu „Wsparcie seniorów w Gminie Suchań", który jest dofinansowany z Programu Fundusze Europejskie dla Pomorza Zachodniego 2021-2027.

(red)

Burmistrz Stanisława Bodnar wita wszystkich uczestników wydarzenia

Dla seniorów przygotowany był poczęstunek. Odbył się również koncert

Uczniowie odwiedzili komendę

Uczniowie odwiedzili Komendę Powiatową Policji w Stargardzie. Celem wizyty był udział w zajęciach przygotowanych przez policjantów specjalnie dla młodzieży. Nasi goście mieli okazję poznać specyfikę zawodu policjanta, dowiedzieć się jakie wymagania muszą spełnić kandydaci do służy oraz wysłuchać ciekawych prelekcji prowadzonych przez policjantów różnych pionów.

Spotkania z młodzieżą to doskonała okazja do promowania zawodu policjanta. Dlatego też funkcjonariusze z Komendy Powiatowej Policji w Stargardzie prowadzą cykl spotkań z młodymi ludźmi, gdzie mogą opowiadać o tym co robią. Ostatnie takie spotkanie odbyło się w Komendzie Powiatowej Policji w Stargardzie. Celem spotkania było przybliżenie zasad postępowania kwalifikacyjnego do służby w Policji i odzwierciedlenie poszczególnych etapów procedury rekrutacyjnej. Mundurowi z różnych pionów starali się jak najbardziej przybliżyć specyfikę tej pracy i przekazać doświadczenie zdobyte podczas wieloletniej służby. Pobyt w stargardzkiej komendzie miał na celu ułatwienie młodym ludziom planowania swojej dalszej drogi edukacyjnej i podjęcie właściwego, a przede wszystkim świadomego wyboru zawodu w przyszłości. Uczniów odwiedził I Zastępca Komendanta Powiatowego Policji w Stargardzie mł. insp. Emil Ubych, który zachęcał uczniów do wstąpienia w szeregi Policji.

Informacje dotyczące procedury kwalifikacyjnej dostępne są na stronie internetowej Komendy Powiatowej Policji w Stargardzie. Na wszelkie pytania związane z doborem do służby w Policji odpowiedzą policjanci pod numerem 667-094-211.

Zapraszamy wszystkie osoby zainteresowane wstąpieniem do służby w Policji na „Rekrutacyjne piątki", które odbędą się w każdy piątek lutego w godz. 11:00 – 13:00. Jeśli zastanawiasz się nad służbą w Policji odwiedź stargardzką komendę odpowiemy na wszystkie Twoje pytania.

asp. Justyna Siwarska

Drewno kominkowe, drewno opałowe, Tel. 508 163 512

KOSIARKI TRAWNIKOWE TRAKTORKI, KOSY, GLEBOGRYZARKI
Kupuj u profesionalisty - 25 lat na rynku
Serwis - Doradztwo - Kredyty - Części
MTD, Stihl, Stiga - PHU „SWISSPOL"
Stargard, Strachocin 44a - tel. 91 577 52 03
Stargard, ul. Czarnieckiego 10 - tel. 91 578 61 11

Schody drewniane
Tel. 604162322
www.liderschody.pl

Produkcja świeczek.
3 zmiany. Stargard.
Mile widziane osoby
z niepełnosprawnościami
Tel. 734 108 163

Usługi autolawetą
tel. 721 697 496

KOSIARKI TRAWNIKOWE TRAKTORKI, KOSY, GLEBOGRYZARKI
Kupuj u profesionalisty - 25 lat na rynku
Serwis - Doradztwo - Kredyty - Części
MTD, Stihl, Stiga - PHU „SWISSPOL"
Stargard, Strachocin 44a - tel. 91 577 52 03
Stargard, ul. Czarnieckiego 10 - tel. 91 578 61 11

POLSKI WĘGIEL
NOWE NIŻSZE CENY !
PROMOCJA OBOWIĄZUJE DO WYCZERPANIA ZAPASÓW
SKŁAD OPAŁU
STARGARD SZCZECIŃSKI, UL. USŁUGOWA 1a
TEL. 91 573 33 00, KOM. 512 335 114

ATERIMA MED
Opiekunki w Niemczech
Sprawdzone oferty!
Tel. 91 506 55 55
Nawet 1500 EUR netto
+ PREMIA 300 EUR (brutto)

KUPIĘ DREWNO
tartaczne
świerk, sosna, brzoza, topola
tel. 697 174 369

FOTOWOLTAIKA
* Instalacje Fotowoltaiczne
* Instalacje Elektryczne
* Ekologiczne Ogrzewanie Elektryczne
* Usługi Minikoparką
NOWOGARD
biuro:
ul. 3 Maja 31
Tel. 663-256-243

Wody Miejskie Stargard Sp. z o.o.
ul. Stefana Okrzei 6 • 73-110 Stargard
POGOTOWIE WODOCIĄGOWE
91 578 35 80
519 546 992
(całodobowe)

511 407 627

eprasa.pl a649102554

BANNERY
NAJTANIEJ
z projektem
z dostawą
tel. 91 392 21 65
e-mail: grafik@djmedia.pl
oraz inne
WYDRUKI
WIELKOFORMATOWE

ul. Pierwszej Brygady 35
pokój 202
73-110 Stargard
Redakcja czynna
od pon. do pt.
w godz. 8.00-16.00
tel. 511 407 627
91 573 09 96
redakcja@
dziennikstargardzki.pl

Redakcja
Piotr Słomski
(red. naczelny)
Tel: 511 407 627
Reklama
tel. 506 638 789
redakcja@
dziennikstargardzki.pl

Wydawca/druk
Marmedia Sp. z o. o.
ul. Bohaterów Warszawy 7a
72-200 Nowogard

Redakcja zastrzega sobie prawo do adiustacji nadesłanych tekstów. Za treść ogłoszeń i reklam redakcja nie odpowiad.

Strona internetowa:
www.dziennikstargardzki.pl

OGŁOSZENIA DROBNE

1 zł za słowo

kupno sprzedaż wymianę motoryzacja praca inne

NIERUCHOMOŚCI

- Sprzedam kawalerkę w centrum Stargardu. Tel. 500 700 758.
- Kupię mieszkanie. Tel. 500 700 758.
- Posiadam kawalerkę do wynajęcia w Nowogardzie. tel 509 411 799
- Sprzedam budynek mieszkalny w Żabowie k. Nowogardu 130 m2 z działką. Tel. 695 359 355
- Sprzedam działkę ogrodową o powierzchni 0,9735 ha w Storkówku. CENA 35000 zł do negocjacji. Tel. kontaktowy 508 230 995
- Zamienie 3 pokojowe mieszkanie w Stargardzie z balkonem i garażem indywidualnym z budynku na dom w Stargardzie lub większe mieszkanie w Szczecinie. Tel. 515 554 234
- Sprzedam duży dom w Wołowie, 40 km od Wrocławia. 8 pokoi, 3 kuchnie, 3 łazienki i 4 duże balkony. Strychy, podpiwniczony osobny garaż. Działka 728 m. dużo zieleni, dzielnica willowa. Idealny na rodzinny dom dziecka, dom spokojnej starości lub biznes. Do zamieszkania od zaraz. Cena 1 mln 400 tys. zł.
- Rokicie – sprzedam działkę budowlaną 0,5 ha przylegającą do rzeki Krąpiel. Cena 25 zł/m2. Tel. 789062103.
- Sprzedam mieszkanie w Maszewie na parterze o pow. 38 m2. 665 779 648
- Wynajmę tanio mieszkanie 52m2 ul. Książąt Pomorskich, Szczecin. Tel. 696 801 512
- Wynajmę garaż w centrum Stargardu. Tel. 692-416-623
- Kupię działkę lub dom, za gotówkę tel. 604842195
- Gospodarstwo kupię za gotówkę tel. 604842195
- Zamienię mieszkanie przy ul. Śniadeckiego (2 pokoje na I piętrze) na mieszkanie na starówce lub w bliższej okolicy. Tel. 784-503-889. (3 wydania)
- Zamienię mieszkanie 2 pokojowe na dom z dopłatą, tel. 601976591
- Działki budowlane w Grzędzicach, 4 km od Stargardu. Uzbrojone, wydane warunki zabudowy. Tel. (91) 576-41-10, lub 695-986-397
- Działkę budowlaną o pow. 3000 m2 z linią brzegową Jeziora Woświn. Cena 30 zł/m2. Tel. (91) 439-18-80 lub 502-914-559
- Sprzedam. Sowno 17 km od Szczecina, Stargardu i Goleniowa. Działka budowlana o pow. 800 m2. Cena 30 zł/m2. Tel. 502-914-559
- Kupię mieszkanie. Tel. 783-408-684
- Wynajmę mieszkanie 36m2 przed remontem, Żeromskiego 3 I piętro, pokój i kuchnia, tel. 790404782

MOTORYZACJA

- Sprzedam przyczepę Niewiadów B5 750, nowa, nieużywana, prok prod. 2021. OC do X 2024 roku, Kupię Fiata Panda z małym przebiegiem. Młody rocznik. Tel. 663-920-167
- Sprzedam samochód osobowy Audi A8. Tel. 669 416 230
- **Sprzedam przyczepę D47 wywrotka na niskich kołach. Tel. 795 911 886**
- Kupię ładowarke teleskowpową, koparko-ładowarkę stan bez znaczenia, może być do remontu tel. 782 655 123 lub 669 653 515
- Sprzedam akumulator do silnika do łódki, nieużywany, marki Jenox, łódkę płaskodenną (3 siedzenia, wymiary 3,5x160), siatki rybackie Wontony, używane. Tel. 666-892-857
- Mercedes Benz Klasa E W210, kombi, poj. 2,7 l, przebieg 370.000 km, 6 biegów manual. Stan dobry. Cena 7900,00 zł do uzgodnienia. Tel. 602-787-840
- Sprzedam stalowe felgi do VW Golf V, 4 szt. 15", tel 605 522 340

ROLNICTWO

- Gęsi i kaczki na wagę. Żywe, do uboju lub dalszego chowu. Dowóz od 20 sztuk gratis. 600539790
- Szkółka w Karsku koło Nowogardu poleca drzewa owocowe i ozdobne w pojemnikach, tuja szmaragd, wys. 0,5 – 3 m. Tel. 606 106 142
- Sprzedam: pług 2 i 3-skibowy, kultywator z wałkami, kultywator z bronami, Zetor Major 3011, przyczepka jednoosiowa do ciągnika. Ceny do uzgodnienia. Tel. 605 328 102
- Szkółka w Karsku poleca bardzo duży wybór drzew owocowych, róże pienne i krzaczaste, tuje szmaragd wysokość 70-80 cm. 15 zł za sztukę. Tel. 606 106 142
- Sprzedam sadzarkę i redełkę do ziemniaków, obsypnik kopców, wóz konny, bitkę lekką, silnik elektryczny 10 KW i krajzegę. Tel. 606 576 417.
- Kurki odchowane Tetra, Rosa i Zielononóżki. Dowóz od 20 sztuk gratis. 600539790
- Sprzedam przyczepę Niewiadów B5 750, nowa, nieużywana, prok prod. 2021. OC do X 2024 roku, cena 3.500 zł. Tel. 500-830-340
- Sprzedam teownik stalowy 30x30x4 za połowę ceny. Tel. 600-345-608
- Sprzedam beczkowóz do gnojowicy, czeski ładowacz do obornika, przyczepę rolniczą, sadzarkę do ziemniaków, wóz konny, opryskiwacz 400 litrów, 12 metrów, silnik elektryczny 10 kW na wózku z kablem, piłę tarczową. Tel. 606 576 417.
- Wyprzedaż sprzętu rolniczego. Tel. 518 447 999
- KUPIĘ ciągnik URSUS ZETOR MTZ lub inny, stan obojętny może być do remontu. Tel 782 655 123 lub 669 653 515
- Kupię każdy ciągnik rolniczy, stan obojętny oraz minikoparki, koparki, ładowarki i wózki widłowe. Tel. 694-400-305
- Kupię każdy ciągnik rolniczy, stan obojętny oraz minikoparki, koparki, ładowarki i wózki widłowe. Tel. 694-400-305
- Sprzedam przyczepę D-47, wywrotkę, do remontu lub zamienię na przyczepę 3,5t. wywrotkę. Tel. 795 911 886
- Sprzedam kombajn zbożowy, siewnik Stegstet 3m, spawarkę Bester, prostownik, szlifierkę stołową i inne narzędzia, słomę żytnią w kostkach. tel. 608 791 487

PRACA

- **Zatrudnię murarzy, zbrojarzy, pracowników ogólnobudowlanych tel. 697 067 590**
- Poszukuję mechanika pojazdów ciężarowych / maszyn budowlanych w Szczecinie (Zdroje). tel: 501066149
- Poszukuję mechanika pojazdów ciężarowych / maszyn budowlanych w Szczecinie (Zdroje). tel: 501066149.
- **Przyjmę pomocnika montażystę mebli i kierowcę dostawcę z prawem jazdy kat. B, zarobki 5500-8000 zł na rękę, wyjazdy za granicę z noclegiem, tel. 781 060 250**
- Podejmę pracę jako konserwator. Tel. 518-482-509
- Firma transportowa zatrudni kierowców C+E w transporcie międzynarodowym. Gwarantujemy stałe, atrakcyjne wynagrodzenie:11.000,00 zł netto. Jeździmy po całej Europie nowoczesną, zadbaną flotą (Mercedesy – plandeka). Zainteresowanych prosimy o kontakt telefoniczny: 697 800 266
- Oferujemy kierunki zachodniej Europy oraz kraje Skandynawii. Atrakcyjne wynagrodzenie, składki rozliczane wg zachodnich stawek godzinowych, wyjazdy z Płot. Tel. 508 269 905
- Firma transportowa Lucas z siedzibą koło Płot zatrudni kierowców C+E w ruchu międzynarodowym na ciągniki siodłowe z naczepą firanką, system 2/1 lub inny.
- Potrzebny doświadczony kierowca z samochodem osobowym najlepiej emeryt lub rencista szczegóły do uzgodnienia telefonicznie. Tel. 728 496 680
- Wykonam docieplenia. Tel. 504-258-129
- **Regulacja, naprawa, konserwacja okien i drzwi. Tel: 695 181 070**
- KIEROWCA C+E PL-SE-PL TEL. 601420009
- **Regulacja, naprawa, konserwacja okien i drzwi. Tel: 695 181 070**
- **Opiekunki do Niemiec od zaraz. 533 848 005**
- **Zatrudnię osobę do wymiany opon w samochodach ciężarowych. Tel. 885 555 263**
- **Zatrudnię mechanika pojazdów ciężarowych. Tel. 885 555 263**
- **Przyjmę pomocnika montażysty mebli, 5000-7000 zł netto, wyjazdy od pon. do pt, prawo jazdy kat. B, tel. 781-060-250**
- Sprzedam drewno opałowe mieszane i porąbane tel: 603 353 789
- **Zatrudnię elektryków mogą być emeryci cały, pół, ćwierć etatu, praca na budowie lub w warsztacie. Tel. 606 824 461**
- Prace remontowo-budowlane, 30 lat doświadczenia. Tel. 504-258-129
- **Zatrudnię kierowcę C+E praca na miejscu. Tel. 501 923 309**
- **„Firma zatrudni kierowców C+E. System pracy 2/1 – transport liniowy. 13 dni pracy, 8 dni wolnego. Wymagany ADR. Telefon kontaktowy: 607 585 567. Atrakcyjne wynagrodzenie.'**
- Usługi remontowo-budowlane, 30 lat doświadczenia. Tel. 504-258-129
- Praca w Niemczech - monter, ślusarz, tel. 696 443 643
- Zatrudnię kierowcę C+E - Niemcy- wschodnie. Zakwaterowanie, umowa i stawki niemieckie, system pracy 2/1 i inne. Tel. 0049 179 3405 475 lub sms- oddzwonię.
- **Zatrudnię mechanika oraz pomocnika samochodów ciężarowych. Tel. 885 555 263**
- Serwis sprzątający w Kobylance zatrudni do pracy osobę z orzeczeniem o niepełnosprawności.
- Zatrudnię blacharza/lakiernika/mechanika. Tel. 603-742-034
- **Zatrudnię kierowcę C+E, może być emeryt, również dorywczo, kraj. Tel. 783 678 674**
- PRZYJMĘ POMOCNIKA MONTAŻYSTY MEBLI. WYNAGANE: PRAWO JAZDY I J.ANG LUB NIEM.KOMUNIKATYWNY. 781060250
- Wykonam prace remontowo- budowlane. 35 lat doświadczenia w budownictwie. Tel. 504-258-129
- Montaż klimatyzacji i systemów wentylacyjnych tel. 607 329 710
- Zatrudnię kierowcę C+E, Norwegia – Czechy – Słowacja - Węgry, atrakcyjne wynagrodzenie, Tel. 607 585 561
- **Zatrudnię osobę na warsztat do wymiany opon. 885 555 263**
- **Zatrudnię mechanika oraz pomocnika samochodów ciężarowych. Tel. 885 555 263**
- **Zatrudnię kierowcę C+E, może być emeryt, również dorywczo, kraj. Tel. 783 678 674**

INNE

- Poszukuje miłej Pani do pomocy w pracach domowych starszej emerytce, w rozsądnej cenie. Tel. 786 020 677
- Gęsi i kaczki na wagę. Żywe, do uboju lub dalszego chowu. Dowóz od 20 sztuk gratis. 600539790
- Gazowy , przepływowy ogrzewacz do wody (Termet) używany, sprzedam tanio. tel. 796 808 940
- Sprzedam kontener morski, spawarkę, betoniarkę, basen ogrodowy. tel. 696 614 605
- Sprzedam kemping adria unica rok 2023. Tel. 695 359 355
- Kurki odchowane Tetra, Rosa i Zielononóżki. Dowóz od 20 sztuk gratis. 600539790
- Sprzedam przyczepę Niewiadów B5 750, nowa, nieużywana, prok prod. 2021. OC do X 2024 roku, cena 3.500 zł. Tel. 500-830-340
- Sprzedam starocie: hełm wojskowy, buty oficerskie plus prawidła, żelazko węglowe. Tel. 602-706-890
- Usługi ślusarsko-spawalnicze, w domu i u klienta (po południu). Tel. 518-482-509
- Sprzedam akumulator do silnika do łódki, nieużywany, marki Jenox, łódkę płaskodenną (3 siedzenia, wymiary 3,5x160), siatki rybackie Wontony, używane. Tel. 666-892-857
- Sprzedam akordeon 80 bas włoski z futerałem. Cena 350 zł. 668-399-239
- Sprzedam 2 różne fotele, antyki. Tel. 600-345-608
- Sprzedam elementy grubościówko-wyrówniarki do złożenia jako złom uzytkowy. Tel. 600-345-608Kupię stare polskie komiksy i literaturę polską. Tel. 790 716 816
- Wyprzedaż garażowa, duży wybór. Godziny 10-14. Tel. 571-455-561
- 2 laptopy, wanna wolno stojąca, 2 rowery nowe, wielofunkcyjna pralka nowa, odkurzacz mały. Tel. 784 660 924
- Sprzedam łóżko rehabilitacyjne sterowane na pilota. Tel. 601-486-463
- Sprzedam elektryczne łóżko rehabilitacyjne z materacami. Cena 1100 zł do negocjacji. Tel. 514 465 202.
- Podejmę pracę jako konserwator. Tel. 518-482-509
- Wyprzedaż sprzętu rolniczego. Tel. 518 447 999.
- Sprzedam węgiel ekogroszek worki po 25 kg, worki po 20 kg około 2 tony. Tel. 666 892 857
- Kupię suczkę owczarek niemiecki, dużego wzrostu, może być bez rodowodu, wiek do roku. Tel. 724 049 451
- Kupię owce. Tel. 695 359 355.

eprasa.pl a649102554

KRZYŻÓWKA

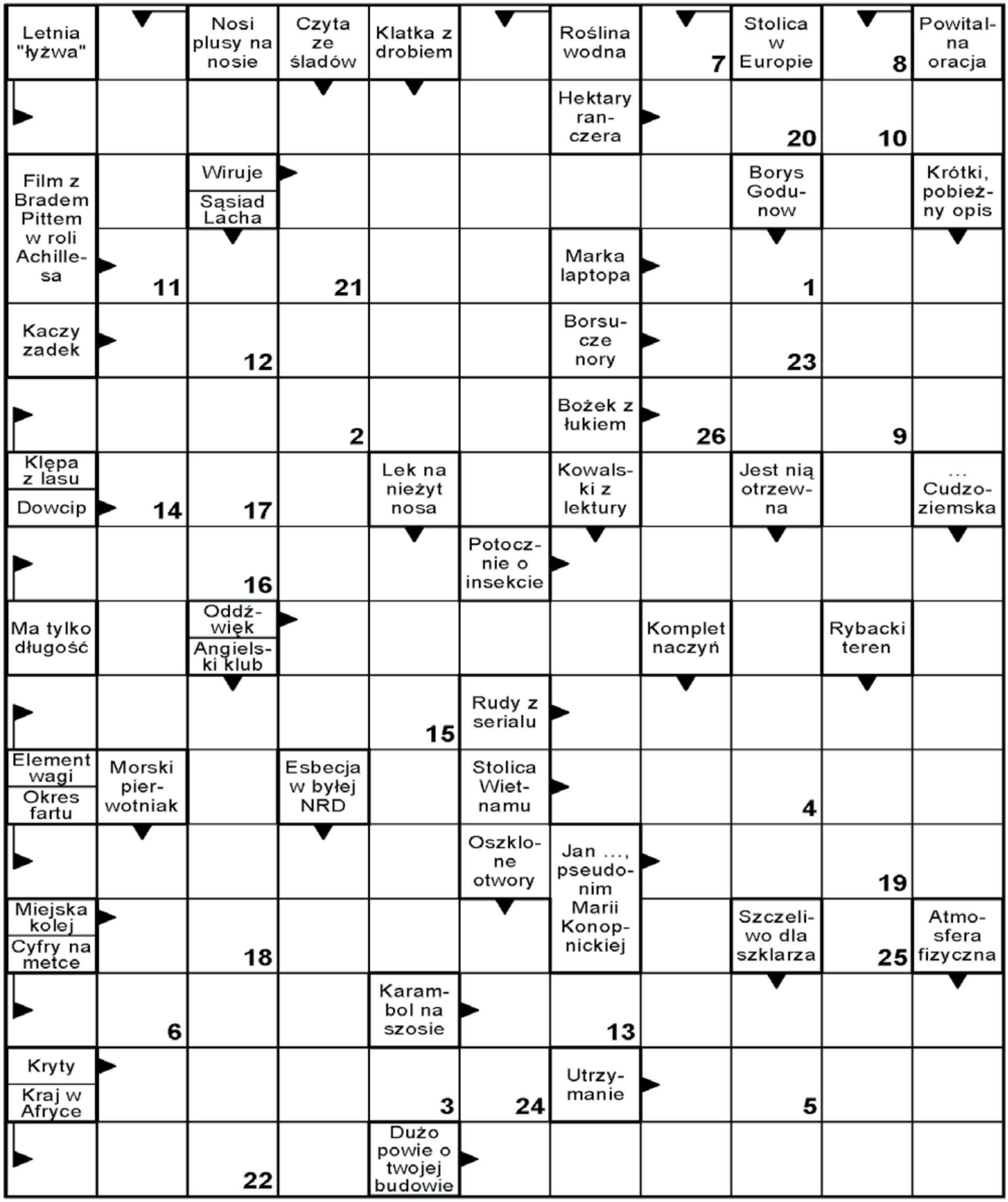

Litery z pól ponumerowanych utworzą rozwiązanie - myśl Jana Szerszenia.

1	2	3	4	5	6	7	8	9	10	11	12	13	14	15	16	17	18	19	20	21	22	23	24	25	26

511 407 627

eprasa.pl a649102554

PÓŁ GODZINY Z ROZRYWKĄ

LABIRYNT

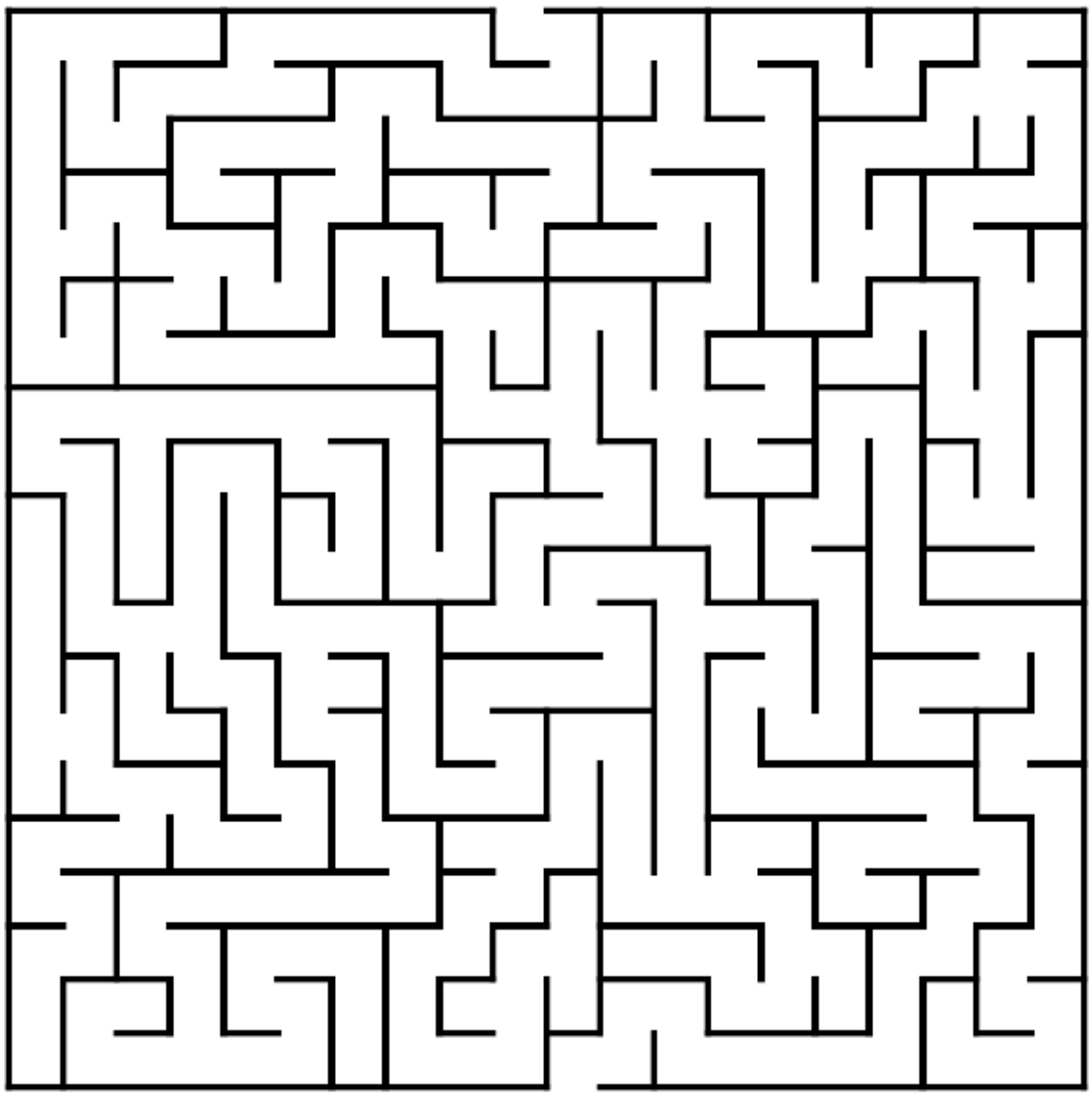

SUDOKU

								6
	7			4		1		
2		6		9	5		7	
9				3		4		
		7	4	6	2			8
	6				8			
			3	8	9		2	4
		9					5	1
		4	7		1	3	8	9

Zagadka logiczna

Piątka przyjaciół - Ania, Bartek, Celina, Damian i Ewa - siedzi na ławce w parku. Wiadomo, że:

- Bartek siedzi gdzieś po lewej stronie Celiny, ale nie na samym końcu.
- Ania nie siedzi obok Damiana.
- Ewa siedzi dokładnie w środku.
- Damian siedzi na skraju ławki.

W jakiej kolejności przyjaciele siedzą na ławce?

Sennik

Sen o PSIE może mieć wiele znaczeń. Oto kilka możliwych interpretacji:

* Wierność i przyjaźń

Psy symbolizują lojalność i bliskie relacje. Sen może oznaczać, że masz wiernych przyjaciół lub że sam jesteś osobą godną zaufania.

* Instynkt i intuicja

Pies we śnie może wskazywać na twoją wewnętrzną intuicję lub ostrzeżenie przed czymś, na co powinieneś zwrócić uwagę.

* Ochrona i bezpieczeństwo

Jeśli pies we śnie cię chroni, może to oznaczać, że czujesz się bezpiecznie albo masz kogoś, kto nad tobą czuwa.

* Agresja i konflikt

Jeśli śni ci się agresywny lub gryzący pies, może to sugerować, że masz wrogów, czujesz się zagrożony albo masz nierozwiązane konflikty.

* Samotność i potrzeba bliskości

Jeśli we śnie widzisz samotnego psa lub go przygarniasz, może to oznaczać, że tęsknisz za miłością, akceptacją lub wsparciem.

WYKREŚLANKA

N	C	B	O	A	N	I	L	Z	R	A	M	Z	D	G	T	W	Ó	K	A	Y	Ś
O	Ż	K	O	T	L	A	R	Z	D	Ą	R	H	R	U	K	R	Z	K	R	A	K
F	F	Ż	S	Ł	W	A	M	Ł	E	A	G	K	O	J	H	N	Z	O	D	A	Ź
O	Y	N	H	E	W	C	A	I	K	P	A	Z	B	Z	Ć	C	B	R	R	S	T
E	P	T	U	Y	F	F	Ł	L	Ż	N	J	K	N	F	I	O	Ą	D	Y	Z	D
R	Y	A	S	O	A	I	E	Ć	T	O	Y	K	E	N	P	G	I	H	N	Y	L
E	A	A	L	R	L	Z	Ą	Y	N	M	B	G	Z	G	A	O	H	V	S	D	I
T	P	U	T	A	I	R	Z	E	O	C	X	R	T	L	G	Y	L	N	Z	E	T
S	J	N	S	M	T	M	K	Ł	M	Ł	P	Ś	M	R	J	C	Ź	C	T	R	R
K	O	J	A	T	A	Y	P	Ż	D	E	Ż	Y	A	C	Ż	Ł	Y	O	U	S	A
K	Ł	K	Ć	F	Ó	F	N	A	I	L	Y	F	P	M	D	S	X	W	N	T	Ż
F	I	E	I	Z	B	G	Ć	P	V	L	A	K	N	A	S	E	Z	C	E	W	G
Ó	T	L	V	D	E	I	N	E	I	B	E	I	N	D	O	P	T	Ą	K	O	S

Słowa do odnalezienia:

czesanka, drobne, drągal, kamizelkarz, kantyzm, kardiograf, kontrafałda, kotlarz, litraż, palatyn, pasywa, pieprzniczka, pobory, podniebienie, płomyk, rynsztunek, stereofon, stóg, szyderstwo, zmarzlina

Mini sudoku

		3	4
	4		
	3		2
		1	

Rozwiązanie ZAGADKI LOGICZNEJ:

Skoro Damian siedzi na skraju, to może być pierwszy albo piąty.

Bartek jest gdzieś na lewo od Celiny, ale nie na końcu, więc nie może być pierwszy.

Ewa siedzi w środku, czyli na trzecim miejscu.

Ania nie może siedzieć obok Damiana, więc jeśli Damian jest na pierwszym miejscu, to Ania nie może być na drugim.

Układ musi wyglądać tak:

Damian - Bartek - Ewa - Celina - Ania

redakcja@dziennikstargardzki.pl

eprasa.pl a649102554

Organizatorzy: Pracownia Lokalności i Dziennikarstwa SCK, DZIELAS PODRÓŻE

511 407 627

eprasa.pl a649102554