Pobili ratowników str. 2

Asfalt, kostka i policja str. 4

Grupa przestępcza z Łochowa? str. 7

Pomyje na sesji str. 12

Casting czy demokracja? str. 14

Nr 18 (2229)
cena **5,90 zł**
(w tym 5% VAT)
ISSN 0239–684X
Nr indeksu 379697

Zadzwoń do nas!
513 009 999
www.tygodniksiedlecki.com

tygodnik SIEDLECKI

Garwolin | Łosice | Łuków | Mińsk Mazowiecki | Siedlce | Sokołów | Węgrów

7-13.05.2025 r.

– Będzie konkretny efekt czy tylko zażenowanie? – pytał siedlecki radny Maciej Drabio.

W związku z polityką?

fot. ms

Prezydent Siedlec wyszedł z inicjatywą przystąpienia miasta do stowarzyszenia Związek Samorządów Polskich. Aby tak się stało, potrzebna była zgoda radnych. A o tę było trudno, bo w radzie pojawiło się pęknięcie, dzielące ją na zwolenników PiS i obecnego rządu.

CZYTAJ STR. 3

Były zarzuty, będą przesłuchania

Powołany przez ministerstwo nauki rzecznik dyscyplinarny zbada zarzuty wobec rektora Uniwersytetu w Siedlcach. Sam rektor, Mirosław Minkina, w liście otwartym prosi o powstrzymanie się od wydawania sądów.

CZYTAJ STR. 3

Seniorzy piją, palą i uprawiają seks.

Nie powinno nikogo dziwić!

– Gdzie można zaprotestować przeciwko tworzeniu reklam, w których seniorzy to „duże dzieci" specjalnej troski? – pyta czytelniczka, zirytowana reklamą operatora internetu.

CZYTAJ STR. 11

Tragiczny wypadek w Nowych Okninach

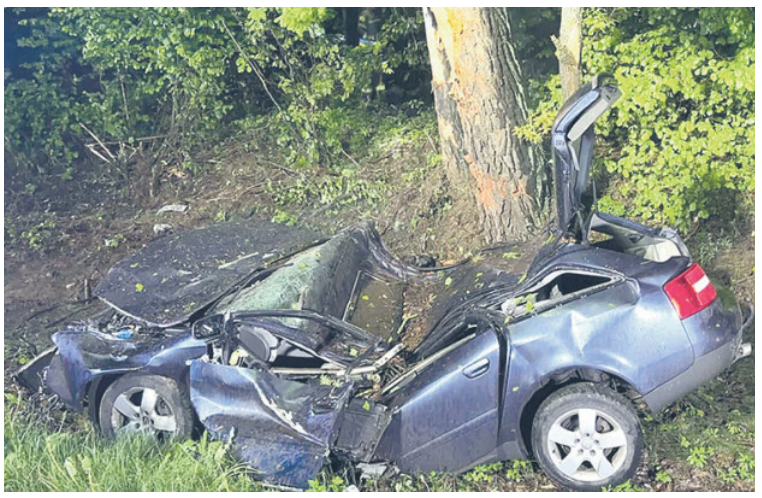

fot. PSP Łuków.

W niedzielę, 4 maja, w Nowych Okninach przed godz. 4. na drodze krajowej 63 kierujący osobowym audi, 28-letni mieszkaniec powiatu łukowskiego z nieznanych przyczyn stracił panowanie nad pojazdem.

Samochód uderzył w przydrożne drzewo. Kierowca został przetransportowany do najbliższego szpitala. Niestety, mimo szybkiej reakcji służb ratunkowych, jego życia nie udało się uratować. (**ak**)

REKLAMA

asfaltujemy
● wjazdy ● podwórka
● parkingi ● drogi dojazdowe

remonty cząstkowe
starych nawierzchni asfaltowych

utwardzamy
● destruktem ● tłuczniem

solidnie, szybko i tanio
indywidualne wyceny zleceń

tel. 605 611 912
wmarcin0@wp.pl

R E K L A M A

Ojciec i syn pobili ratowników

30 kwietnia w szpitalu św. Tadeusza w Łukowie doszło do groźnie wyglądającego incydentu.

Jak informuje asp. szt. **Marcin Józwik**, rzecznik prasowy Komendy Powiatowej Policji, w środę po godz. 20.00 do komendy wpłynęło zawiadomienie o osobach awanturujących się w Szpitalnym Oddziale Ratunkowym.

– Funkcjonariusze, którzy przybyli na miejsce, ustalili, że sprawcami było 2 mężczyzn, 51-latek i jego 18-letni syn, niezadowolonych z czasu oczekiwania na konsultację lekarską matki starszego (babki młodszego). W pewnym momencie zaczęli się awanturować, choć, jak potem ustalono, byli trzeźwi. Kiedy personel medyczny chciał uspokoić 51-latka i próbował go wyprowadzić z SOR-u, by nie zakłócał spokoju innych oczekujących, 18-latek uderzył jednego z ratowników. Drugi ratownik próbował pomóc koledze i wtedy rozpoczęła się przepychanka oraz wyzwiska ze strony obu mężczyzn. Napastnicy bili i uderzali pracowników szpitala w twarz. Wkrótce zainterweniował pracownik ochrony SP ZOZ. Ratownicy doznali obrażeń ciała i konieczna była interwencja lekarza – relacjonuje oficer prasowy.

Obaj mężczyźni zostali zatrzymani przez policjantów, którzy po poznaniu wstępnych okoliczności stwierdzili, że doszło do znieważenia i naruszenia nietykalności cielesnej ratowników medycznych, którzy ze względu na wykonywaną pracę są objęci taką ochroną prawną jak funkcjonariusze publiczni (parlamentarzyści, sędziowie, żołnierze itp.). Ojciec i syn trafili do policyjnej celi. Łukowska policja wszczęła postępowanie, obejmujące przesłuchanie pokrzywdzonych i świadków zajścia.

fot. arch. szpitala

Już następnego dnia, 1 maja, obaj sprawcy usłyszeli zarzuty. Za ten, jak się okazuje, pierwszy w tym roku przypadek znieważenia i naruszenia nietykalności funkcjonariusza w łukowskim szpitalu grozi im do 3 lat pozbawienia wolności. Po wykonaniu wszystkich czynności zostali zwolnieni. (**BS**)

Agresja to codzienność

Minutą ciszy pracownicy obu siedleckich szpitali uczcili pamięć lekarza z Krakowa, który zginął podczas dyżuru. Zaapelowali również o większą ochronę dla osób niosących pomoc.

Do tragicznego zdarzenia doszło 29 kwietnia. 35-letni mężczyzna wtargnął do gabinetu, w którym ortopeda przyjmował pacjentkę, i zadał mu kilka ciosów nożem. Życia medyka nie udało się uratować. Napastnikiem okazał się pacjent niezadowolony z przebiegu leczenia.

Dzień później o godz. 10.30 w 2 siedleckich szpitalach, podobnie jak niemal we wszystkich placówkach medycznych w kraju, minutą ciszy uczczono pamięć zabitego ortopedy. – Chcieliśmy wyrazić solidarność z rodziną, bliskimi i współpracownikami zmarłego tragicznie lekarza. A także wyrazić sprzeciw wobec agresywnych zachowań skierowanych do pracowników ochrony zdrowia i sytuacji, które kończą się tragicznie – mówi **Mariusz Mioduski**, wiceprezes szpitala wojewódzkiego.

W SPZOZ dodatkowo 6 maja w kaplicy szpitalnej odprawiono mszę w intencji medyka i całego personelu medycznego. – Łączymy się w bólu i solidarności ze śp. lekarzem, jego rodziną oraz całym środowiskiem medycznym. W zadumie i refleksji wspólnie wyraziliśmy szacunek dla pracy osób niosących pomoc oraz sprzeciw wobec jakiejkolwiek agresji w stosunku do nich – podkreśla **Angelika Ambroziewicz**, dyrektor szpitala miejskiego.

Jak nieoficjalnie podano, napastnik z Krakowa miał problemy psychiczne. – Nie bójmy się reagować, jeśli zauważymy, że ktoś obok nas: członek rodziny, kolega z pracy albo sąsiad doświadcza problemów psychicznych – zaznacza dyrektor Ambroziewicz. Jak dodaje, warto namówić taką osobę na rozmowę z psychologiem czy psychiatrą lub skierować do placówek, takich jak choćby Siedleckie Centrum Zdrowia Psychicznego przy SPZOZ, które udzielą pomocy. – Powinniśmy wspierać takie osoby, zanim dojdzie do tak tragicznych sytuacji, jak w Krakowie – zauważa.

Mariusz Mioduski

Mariusz Mioduski z kolei zwraca uwagę, że akty agresji wobec tzw. białego personelu to, niestety, codzienność. – Nie tak dawno przeżywaliśmy podobną tragedię w naszym mieście. Jesteśmy głęboko wstrząśnięci, że ponownie doszło do tak dramatycznego zdarzenia – dodaje. Przypomnijmy: pod koniec stycznia w Siedlcach pijany mężczyzna zaatakował nożem ratowników medycznych, którzy udzielali mu pomocy. Jeden z nich zmarł wskutek odniesionych ran.

Jak zaznacza wiceprezes szpitala wojewódzkiego, takie wydarzenia dowodzą, że priorytetem władz powinno być zapewnienie większego bezpieczeństwa pracownikom ochrony zdrowia. – Rozumiemy to przez wprowadzenie wysokich kar i wyciąganie poważnych konsekwencji wobec osób dopuszczających się fizycznej i werbalnej agresji w stosunku do pracowników ochrony zdrowia. Domagamy się również rozszerzenia listy osób podlegających ochronie jako funkcjonariusze publiczni -– podkreśla Mariusz Mioduski. Jak zauważa, obecnie nie każdy pracownik ochrony zdrowia jest chroniony w ten sam sposób. (**ko**)

R E K L A M A

ul. Błonie 5b, 08-200 Łosice
tel. 83 357 20 47
www.wokasagro.pl

SPRZEDAŻ CIĄGNIKÓW I MASZYN
ROLNICZYCH
SERWIS | CZĘŚCI

Siła na której możesz polegać

Wokas AGRO
MASSEY FERGUSON

Sonda

Czy niepoinformowanie o rezygnacji z planowanej wizyty u lekarza powinno wiązać się z karną opłatą, np. 25 zł lub 50 zł?

W tym tygodniu pytamy:

Czy będziesz głosował w wyborach prezydenckich 18 maja?

– tak
– nie
– jeszcze nie wiem

Głosować można na: tygodniksiedlecki.com

TRZECIE OKO

(rubryczka czasem satyryczna, redagowana na podstawie donosów prasowych i nie tylko; komentarze w niej zawarte nie zawsze odzwierciedlają poglądy zespołu redakcyjnego)

He, he, he...

W „Do rzeczy” **Mariusz Cieślik** analizuje tzw. mockumenty, czyli inscenizowane dokumenty komediowe, krytycznie oceniając zarówno serial „1670”, jak i „The Office pl”, którego akcja rozgrywa się w Siedlcach, w siedzibie firmy zajmującej się produkcją wody mineralnej „Kropliczanka”: ***(...) to właśnie polska wersja „The Office” była pierwszym mockumentem zrealizowanym w naszym kraju z sukcesem(...) Nie widzieli państwo? Niewielka strata. „The Office PL” jest bladym cieniem wersji brytyjskiej i amerykańskiej. Żarty są bardzo grzeczne i poddawane z pozycji wyższościowych. Uniwersalna sytuacja służbowej podległości wobec kretyna zmieniła się w satyrę na polską prowincję, bo Kropliczanka ma swoją siedzibę w Siedlcach. No przecież, he, he, od razu wiadomo, jacy mieszkają tam ludzie***.

???

O dalszą cyfrową edukację

Powiat węgrowski znalazł się w gronie czternastu samorządów z całej Polski uhonorowanych przez Ośrodek Rozwoju Edukacji (ORE) w Warszawie za zaangażowanie i skuteczne działania na rzecz cyfryzacji lokalnej oświaty – informuje „Życie Siedleckie”. ***Jednym z kluczowych rezultatów udziału w projekcie jest opracowanie Harmonogramu Działań Rozwojowych – dokumentu, który precyzuje kierunki i konkretne zadania dla Powiatu Węgrowskiego oraz podległych mu szkół i placówek w zakresie dalszej cyfrowej edukacji***.

Już nie cep cepa cepem, lecz cyfra cyfrę cyfrą pogania. Duży postęp.

A tak przy okazji – dyrektorem ORE jest Andrzej Suchenek.

Okulary cud

Felietonistka „Echa Katolickiego” Anna Wolańska o możliwościach sztucznej inteligencji: ***Na pięć – albo i nawet mniej – minut przed tegoroczną maturą wystrzelił kolejny wynalazek: okulary z ChatemGPT. Podobno wyglądają jak zwykłe szkła, ale nie okulary to, a cud. Jak je człowieku założysz i np. patrzysz na kartkę, na której masz zadania, albo nawet, jak słyszysz zadawane pytanie, to ci się na szkłach od wewnątrz odpowiedzi na nie wyświetlają. Cud-miód. Się nie przemęczysz, a co chciałeś, masz***.

Ministerstwo przyłapanych na ściąganiu będzie wyrzucać z egzaminu? Zapewne tak, ale urzędnicy MEN sami chętnie skorzystają...

Okulista Trzeci

– Będzie konkretny efekt czy tylko zażenowanie? – pytał radny Maciej Drabio.

W związku z polityką?

Prezydent Siedlec wyszedł z inicjatywą przystąpienia miasta do stowarzyszenia Związek Samorządów Polskich. Aby tak się stało, potrzebna była zgoda radnych. A o tę było trudno, bo w radzie pojawiło się pęknięcie, dzielące ją na zwolenników PiS i obecnego rządu.

Inspiracją do powołaniaw 2017 r. Związku Samorządów Polskich – zrzeszającego samorządy gminne, powiatowe i wojewódzkie – była „łącząca jego założycieli świadomość wspólnych wartości chrześcijańskich, wyrażająca się przywiązaniem do polskiej tradycji samorządności demokratycznej oraz chęć wspólnego dążenia do budowy silnego polskiego społeczeństwa, które będzie potrafiło zadbać o przyszłość swoich małych samorządowych ojczyzn”. Tak przynajmniej można przeczytać na stronie internetowej ZSP.

Z kolei w uzasadnieniu projektu uchwały, zgłoszonej przez prezydenta **Tomasza Hapunowicza**, napisano, że „dzięki przystąpieniu do Związku Samorządów Polskich jako samorząd będziemy mieli większy wpływ na inicjowanie i opiniowanie projektów aktów prawnych dotyczących samorządów terytorialnych”.

Obecnie ZSP zrzesza 174 samorządy. Wśród ponad 20 miast znalazły się m.in.: Łomża, Ostrołęka, Biała Podlaska, Stalowa Wola, Siemianowice Śląskie czy największe w całym zestawie – Zabrze.

NIC POZA WSTYDEM

Na pierwszy rzut oka mogło się wydawać, że ten punkt podczas kwietniowej sesji rady nie wzbudzi większych emocji. Tymczasem jako pierwsza zdziwienie pomysłem wyraziła **Ewa Grzegrzółka**. – Po co przystępować do Związku Samorządów Polskich, skoro jesteśmy w Związku Miast Polskich? – pytała radna. Jak dodała, nie widzi żadnych plusów z obecności w organizacji skupiającej małe miasta i gminy. – Jeśli macie jakieś argumenty na tak, to mnie przekonajcie – wezwała.

Podobne zdanie miał **Waldemar Kamiński**: – Jestem dumny, że Siedlce są w Związku Miast Polskich, organizacji powstałej jeszcze przed odzyskaniem przez nas niepodległości. To piękne pole do działania wspólnie z większymi miastami. Nie widzę potrzeby wchodzenia w nowe buty.

Zdecydowanie bardziej dosadny w ocenie był **Maciej Drabio**. – Wielokrotnie padało na tej sali stwierdzenie: „Nie róbmy polityki”, a ja traktuję projekt tej uchwały jako polityczny – stwierdził. Na dowód przytoczył notkę Polskiej Agencji Prasowej, w której **Jacek Sasin** z PiS tłumaczy, że inicjatywa ZSP narodziła się wśród samorządowców wszystkich szczebli: od gminy, poprzez miasta, powiaty aż po województwa. Polityk wyjaśnia również, iż chodzi o samorządowców startujących z list PiS, a także własnych komitetów. – Jak widać, nie stał za tym jakiś oddolny ruch. Inspiracja nie była neutralna, ale czysto polityczna – zaznaczył radny Drabio. Zwrócił również uwagę, że członkowie ZSP chwalili zmiany podatkowe w ramach Polskiego Ładu, na których Siedlce straciły kilkadziesiąt milionów złotych. – Kiedy Związek Miast Polskich sygnalizował, że duże miasta zostaną ograbione, ZSP zamiast co najmniej milczeć, wszedł w buty organizacji będącej przybudówką PiS-u, która ma robić klakę zmianom w prawie podatkowym – zauważył.

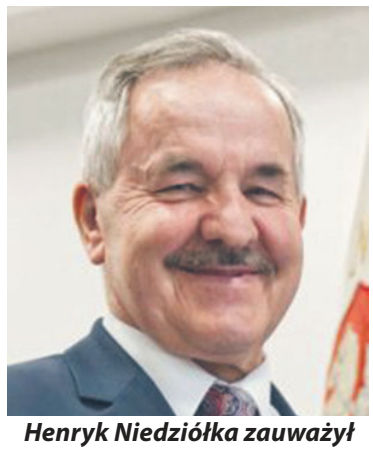

Henryk Niedziółka zauważył koszty są na tyle niewielkie, że miasto może należeć do obu związków.

A potem było jeszcze ostrzej. – Co da Siedlcom przystąpienie do tego związku? Nic poza wstydem, jeżeli po raz kolejny członkowie stowarzyszenia zaczną bić brawo jakimś politykom z PiS. Co da prezydentowi? Na pewno możliwość rozwoju w środowisku członków i sympatyków PiS-u – skomentował radny. Wspomniał też o składce wynoszącej 11 tys. zł rocznie. Dodał również, że nie chciałby, aby finansowano ją z podatków mieszkańców, zwłaszcza w czasie, kiedy mowa o potrzebie zaciskania pasa i oszczędnościach. A na koniec stwierdził: – Oczekuję rozliczania prezydenta z aktywności w ZSP i informacji, co my, siedlczanie, będziemy z tego mieli. Konkretne efekty czy tylko zażenowanie?

NIECO W OPOZYCJI DO RZĄDU

Po drugiej stronie sporu stanęła **Marlena Puzia**. – Małe gminy, małe lokalne społeczności nie są gorsze. Współpraca z nimi wcale nie musi być mniej owocna. Większa liczba samorządów ma większą moc, jeśli chodzi o wypracowanie stanowiska czy działań – zauważyła. I zwróciła uwagę, że składka członkowska w ZMP wynosi prawie 3-krotnie więcej, bo 30 tys. zł.

Jak z kolei ocenił **Henryk Niedziółka**, koszty są na tyle niewielkie, że miasto może należeć zarówno do Związku Miast Polskich, jak i Związku Samorządów Polskich. Odnosząc się do kwestii politycznych, zwrócił uwagę, iż w zarządzie ZMP są przedstawiciele tylko jednego ugrupowania.

Podobne stanowisko zajęła także **Bożena Uziębło**, podkreślając, iż warto współpracować z każdym. Po czym oświadczyła, że nie jest członkiem PiS i będzie głosowała „za”. Dodała jednak, że punkt statutu ZSP dotyczący działania na rzecz integracji cudzoziemców wzbudził u niej obawę. – Przecież podjęliśmy uchwałę, że nie chcemy Centrum Integracji Cudzoziemców – przypomniała radna.

Na koniec wypowiedział się prezydent Tomasz Hapunowicz. – Dyskusja niepotrzebnie zeszła na polaryzację: środowiska pisowskie i niepisowskie. To prawda, że w organizacji są przedstawiciele grup konserwatywnych i to one ją zawiązały. W jej skład wchodzą nie tylko małe samorządy, gminy wiejskie, ale także sejmiki, powiaty, miasta i miasteczka – zaznaczył.

Jego zdaniem, ZSP skutecznie reprezentuje samorządy w wielu sprawach. – Przedstawiciele organizacji są w Komitecie Regionów, organie doradczym Unii Europejskiej, który decyduje o wielu kwestiach dotyczących samorządów w naszym kraju. Stowarzyszenie spełnia swoją rolę – ocenił prezydent. Podkreślił też, że ZSP na pewno nie jest przybudówką PiS-u. – Warto być w różnego rodzaju gremiach, dyskutować, walczyć o swoje, o sprawiedliwe podejście do finansów samorządu. Nie mam problemu z tym, aby rozmawiać z innymi środowiskami, ale uważam, że dla równowagi dyskusji warto być w takim kręgu, który jest nieco w opozycji do rządu – stwierdził. Jak zauważył, wszystkie samorządy borykają się z podobnymi problemami, jak finanse, oświata czy sytuacja demograficzna. W kwestii cudzoziemców z kolei stwierdził: – Działamy w wielu organizacjach pozarządowych. W statutach wymienia się szerokie działania. Wiem, że ZSP nie prowadzi żadnych projektów ani prac związanych z integracją cudzoziemców.

Ostatecznie za przystąpieniem miasta do Związku Samorządów Polskich zadecydował 1 głos: uchwałę poparło 12 radnych, a 11 było przeciw.

KINGA OCHNIO

Były zarzuty, będą przesłuchania

Powołany przez ministerstwo nauki rzecznik dyscyplinarny zbada zarzuty wobec rektora Uniwersytetu w Siedlcach. Sam rektor, Mirosław Minkina, w liście otwartym prosi o powstrzymanie się od wydawania sądów.

To pokłosie artykułu portalu Wirtualna Polska z 24 kwietnia, opisującego działania rektora UwS. Według dziennikarzy WP, **Mirosław Minkina** miał wysyłać do pracownic uczelni wiadomości o charakterze seksualnym, składać propozycje korupcyjne i doprowadzić do wykluczenia rywalki z wyborów rektorskich. Osobą, która w artykule otwarcie krytykowała rektora, był dr Marcin Chrząścik, pracownik uczelni. W rozmowie z „Tygodnikiem” opowiedział o kulisach działania Mirosława Minkiny i przykładach mobbingu (pisaliśmy o tym w artykule „Niemoralne propozycje?” w nr. 17 „TS”).

Na publikację WP zareagowała już Prokuratura Okręgowa w Siedlcach, inicjując postępowanie o czyn z art. 231 Kodeksu karnego. Dotyczy on przekroczenia uprawnień i niedopełnienia obowiązków przez funkcjonariusza publicznego. Grozi za to do 3 lat pozbawienia wolności.

Kilka dni po publikacji artykułu przez Wirtualną Polskę rektor wystosował list otwarty do społeczności akademickiej. Informuje w nim, że 28 kwietnia złożył wyjaśnienia w Ministerstwie Nauki i Szkolnictwa Wyższego. Mirosław Minkina zapewnia także o „pełnej gotowości do transparentnego wyjaśnienia sprawy, która jest wielowątkowa”.

Dodaje, że jej obraz znacząco odbiega od przedstawionego przez media. Prosi również o wstrzemięźliwość w formułowaniu sądów i ocen do czasu zakończenia prowadzonych postępowań. Jak podkreśla, mimo zaistniałej sytuacji uczelnia funkcjonuje normalnie. List kończy słowami: „Głęboko ubolewam, że moja prywatna korespondencja stała się przyczynkiem do szkalowania dobrego imienia Uniwersytetu w Siedlcach. Przepraszam wszystkie osoby, które mogły poczuć się dotknięte jej treścią”.

Stanowisko w sprawie doniesień medialnych dotyczących sytuacji na UwS zajęło również samo ministerstwo. W opublikowanym oświadczeniu przekazano, że analizowane są wszystkie zgłoszenia dotyczące nieprawidłowości w funkcjonowaniu uczelni. Resort potwierdza, że 29 kwietnia na jego wniosek Mirosław Minkina złożył obszerne wyjaśnienia na piśmie. Niezależnie od tego wszczęto postępowanie dotyczące zarzutów stawianych rektorowi. Powołany przez ministra rzecznik dyscyplinarny ma przesłuchać świadków, zgromadzić materiał dowodowy, a w miarę potrzeby także zasięgnąć opinii biegłych. Ministerstwo zbada również kwestię przyznawania pracownikom działek budowlanych należących do uczelni. Jak poinformowano, do Rzecznika Dyscypliny Finansów Publicznych trafiło zawiadomienie w związku z możliwymi naruszeniami przepisów przez władze uczelni. Zwrócono też uwagę, że jeśli prokuratura rozpocznie postępowanie karne wobec Mirosława Minkiny, zgodnie z prawem rektor zostanie zawieszony, a resort będzie mógł powołać rektora komisarycznego.

Nie byłby to pierwszy taki przypadek w historii uczelni. Miało to już miejsce w 1999 r. Nie było jednak związane z żadnym postępowaniem dyscyplinarnym, ale zmianą nazwy z Wyższej Szkoły Rolniczo-Pedagogicznej na Akademię Podlaską. Ówczesny minister edukacji **Mirosław Handke** powołał na rektora komisarycznego prof. **Andrzeja Radeckiego**.

Późniejsze wybory na rektora w 2000 r. wygrał prof. **Antoni Jówko**.

KINGA OCHNIO

Gmina Miedzna

Poszukiwanie zaginionego

2 maja w Międzylesiu (gm. Miedzna) zaginął mężczyzna. O pomoc została poproszona straż pożarna.

Na miejsce skierowano 5 zastępów PSP i OSP. Strażacy, wspólnie z funkcjonariuszami policji z psem tropiącym rozpoczęli poszukiwania na terenach leśnych i śródleśnych w pobliżu miejscowości. Akcja zakończyła się sukcesem. Mężczyzna został odnaleziony na drodze szutrowej, około 1,5 km od miejsca zamieszkania i odprowadzony do domu. (**sej**)

R E K L A M A

Do wynajęcia:

• magazyn 173 m² • rampa • biuro 12 m²

PPHU „GAZDA” Sp. z o.o., ul. Starzyńskiego 17, 08-110 Siedlce

tel. 500 244 700

225 – 4p

Warsztat 2-stanowiskowy

do wynajęcia,

oddzielny wjazd, przestrzeń parkingowa

PPHU „GAZDA” Sp. z o.o., Siedlce, ul. Starzyńskiego 17,

tel. 500 244 700

87-4p

eprasa.pl a65f6c2bb

Powiat łosicki: Śledczy badają niejasności, które pojawiły się w związku z przebudową drogi „Dębinka”.

Taka droga...

fot. chatgpt.com

Pod nadzorem prokuratury policja prowadzi śledztwo w sprawie możliwego przekroczenia uprawnień przez byłego starostę Janusza Kobylińskiego. Chodzi o przebudowę drogi powiatowej tzw. Dębinki. Czy śledztwo odpowie na pytania o przetarg na inwestycję, zmianę technologii wykonania drogi oraz o to, kto na tym zyskał?

BRAT I SIOSTRA

Śledczy interesują się inwestycją zrealizowaną przez firmę JD Drogbud. Znajomości z jej właścicielem (i prezesem) starosta **Janusz Kobyliński** nigdy się nie wypierał. Z kolei wspólnikiem w firmie była siostra starosty. Spółka wybudowała dla powiatu dwie drogi – tę w Dzięciołach i „Dębinkę”. I… zniknęła z rynku.

Tematem zajmowaliśmy się od 2023 roku. Z naszych ustaleń wynikało, że przetarg na drogę w Dzięciołach ogłoszono zaraz po likwidacji Powiatowego Zarządu Dróg w Łosicach, a to oznaczało, że warunki przetargu określało starostwo. W ogłoszeniu przetargowym nie wymagano doświadczenia w robotach drogowych (spółka JD Drogbud została założona zaledwie 3 tygodnie przed przetargiem). Potem spółka wygrała też przetarg na budowę „Dębinki”. Janusz Kobyliński nie widział nic niewłaściwego w tym, że JD Drogbud został wykonawcą prac. Zaznaczał, że przepisy mówią jasno: liczy się osoba prezesa, a nie wspólnika. Więc umowę podpisywał z prezesem, a nie siostrą.

Stwierdziliśmy, że sytuacja, gdy dwuosobowa spółka (której wspólnikiem jest siostra starosty), startuje w przetargu ogłoszonym przez instytucję kierowaną przez brata wspólnika, jest społecznie trudno akceptowalna.

Podobną opinię prezentował **Adam Wawryniuk**, były dyrektor Powiatowego Zarządu Dróg, skonfliktowany z Januszem Kobylińskim od momentu, gdy został przez niego dyscyplinarnie zwolniony. To Adam Wawryniuk poinformował CBA o drogach w Dzięciołach i „Dębince”. Złożył też skargę na ówczesnego starostę do rady powiatu. Zwrócił wtedy uwagę również na technologię wykonania „Dębinki”.

– Uważam, że koszty zostały tak obliczone, by JD Drogud dobrze na tym zarobił. Ale od CBA nie mam żadnego pisma, co z tą sprawą, a Rada skargę uznała za bezzasadną – mówi nam Adam Wawryniuk. – Dziwi mnie, że wtedy komisja skarg rady powiatu nawet nie pokwapiła się, by zobaczyć, jak ten remont przebiega, stwierdzili, że nie mają takiego obowiązku. Zwrócono też uwagę, że gdy skarga została napisana, remont na Dębince jeszcze się nie zaczął. No właśnie o to mi chodziło! Chciałem zapobiec błędom i wydatkowaniu niepotrzebnych pieniędzy.

ZAMIAST ASFALTU – KOSTKA BRUKOWA

Adam Wawryniuk nie odpuścił. Drogę odebrano w lipcu 2024 roku, a on w marcu 2025 roku zwrócił się do prokuratury, bo…

– Zmieniono technologię bez podpisania aneksu z wykonawcą. Myślę, że oszczędzili na tym jakieś 600 tys. zł – ocenia Adam Wawryniuk. Droga jest wykonana nie z asfaltu, jak określał PFU (Program Funkcjonalno-Użytkowy określony w przetargu – red.), lecz z kostki brukowej.

Niedawno obecna starosta **Bożena Niedzielak** stwierdziła na posiedzeniu komisji budżetowej: – Policja prowadzi czynności w sprawie zaistniałego w okresie od 10 lipca 2023 r. do 30 kwietnia 2024 r. w Łosicach przekroczenia uprawnień przez Starostę Powiatu Łosickiego przy budowie drogi powiatowej Nr 2049W, o czyn z art. 231 51 Kodeksu karnego. Jesteśmy zobowiązani do odpowiedzi na bardzo szczegółowe pytania i przesłania dokumentacji – mówiła. Zaznaczyła, że policja pyta m.in. o skład mieszanki, pochodzenie betonu, sposób zagospodarowania kruszywa oraz czy technologia została zmieniona i dlaczego.

– Uważam, że sprawa jest poważna, bo ta droga została wybudowana w kostce, a powinno to dotyczyć chyba bardzo małej części. Pozostała powinna być wybudowana w asfalcie.

– Lub w betonie – dodał wicestarosta Michał Michaluk.

Bożena Niedzielak musiała się w pewnym momencie zorientować, że droga została wykonana w innej technologii, niż określał w przetargu PFU. Dlatego przed odbiorem technicznym drogi zwróciła się m.in. do niezależnego inspektora nadzoru budowlanego, by wydał opinię, czy starostwo może dokonać odbioru drogi wykonanej w zmienionej formule. Opinia inspektora brzmiała, że wykonana nawierzchnia z kostki brukowej „nie jest gorsza niż ta w PFU” jeśli chodzi o trwałość i „parametry drogi zostały zachowane”

– Zapisy w PFU różnią się od tego, co jest w projekcie, tego dotyczy postępowanie prokuratury – przyznała Bożena Niedzielak, a radny **Karol Szymaniuk** zapytał, czy asfalt jest droższy od kostki brukowej. Były starosta (obecnie radny Janusz Kobyliński), wyjaśnił że wszystko zależy od szczegółów technicznych:

– Zwykle kostka brukowa jest droższa, bo oprócz samej kostki trzeba wykonać też krawężniki i fundament pod nią. Ale jeśli asfalt ma być gruby – na przykład 15 czy 20 cm, to wtedy on staje się droższy. Z kolei przy cieńszej warstwie asfaltu, np. 10 cm, może on być tańszy od kostki. Istotna jest też sama kostka: czy mówimy o wersji chodnikowej (6 cm), czy bardziej wytrzymałej (8 cm) – tłumaczył.

W odpowiedzi Michał Michaluk zaznaczył, że śledztwo prokuratury nie dotyczy kwestii kosztów.

– Liczy się to, czy były dokumenty pozwalające na zmianę technologii.

A CO Z PODBUDOWĄ?

W rozmowie z „TS” Adam Wawryniuk doprecyzowuje:

– Pomijając to, że zamiast asfaltu położyli kostkę brukową, bo zmienili technologię, nie patrząc na PFU, jest jeszcze jedna kwestia. Podbudowa z destruktu wykonana wcześniej na „Dębince” została wywieziona. Nie wiadomo, gdzie trafiła, ale może prokuratura dojdzie, gdzie ją położono. Jako drogowiec dziwię się, że tak zrobiono, gdyż ta podbudowa była dobra. Informowałem o tym ówczesny zarząd powiatu, ale mnie wyśmieli – mówi Adam Wawryniuk.

Janusz Kobyliński jest spokojny.

– Inwestycja była w formule „zaprojektuj i wybuduj”. Wykonawca przygotował projekt, a eksperci ocenili, że droga została wykonana prawidłowo. Poza tym na Dębince jest grząski grunt i asfalt łamałby się na poboczach. Potrzebne były krawężniki i fundament. Zmiany podczas inwestycji to norma. A na zakończenie inwestycji jest sporządzany przecież protokół. Gdyby coś było nie tak, starostwo by drogi nie odebrało. Poza tym umowa z wykonawcą przewidywała, że sporządzi on dokumentację i według niej wykona inwestycję, co miało miejsce – zaznacza.

■■■

Do przetargu na budowę Dębinki przystąpiły trzy firmy. Jedna z Wiśniewa, oferująca cenę ponad 5 mln, druga, z Warszawy, złożyła ofertę o niecałe 164 tys. zł wyższą niż trzecia firma – JD DrogBud, który zaproponował 3 833 172,00 zł i gwarancję na wykonanie robót na 5 lat, a nie, jak inne firmy, na 6 lat. Starostwo odebrało drogę w lipcu, a w grudniu DrogBud został wypisany z rejestru. Firma nie istnieje, jej były właściciel przesłał do starostwa pismo, że ewentualne naprawy gwarancyjne wykona inna jego firma.

Firma, w której wspólniczką nie jest siostra byłego starosty.

MILENA CELIŃSKA

Pochwal się talentem swojego dziecka!

Jeśli Twoja pociecha pięknie śpiewa, wspaniale tańczy, ładnie rysuje, jest uzdolniona sportowo lub ma inny talent, koniecznie zgłoś ją do naszego konkursu „Mazowsze pełne talentów”. To akcja skierowana dla dzieci od 3. do 13. roku życia. Nie czekaj z decyzją! Dla laureatów mamy fantastyczne nagrody!

Zachęcamy do udziału szczególnie tych, którzy mieszkają w małych miejscowościach i nie mają możliwości zaprezentowania swojego talentu szerszej publiczności. Warto się odważyć i pokazać światu, jak uzdolnieni są najmłodsi mieszkańcy Mazowsza.

Konkurs jest przeznaczony dla uczestników indywidualnych w dwóch kategoriach wiekowych – przedszkola oraz szkoły podstawowe (klasy I-VI). W zależności od dziedziny, każdy uczestnik konkursu ma za zadanie przesłać zgłoszenie w formie: nagrania wideo (taniec, śpiew, teatr, akrobatyka lub inne formy ruchowe), zdjęć (fotografia) lub prac (plastyka, literatura, grafika itp.) wraz z danymi i krótkim opisem. W pierwszym etapie konkursu zostaną wyłonieni finaliści, którzy w kolejnym etapie zaprezentują swoje talenty na żywo przed komisją konkursową złożoną z przedstawicieli różnych dziedzin artystycznych. Nagrodzimy po troje uczestników w każdej kategorii wiekowej

Na zgłoszenia czekamy do 4 czerwca. Należy je przesłać pocztą elektroniczną na adres internet@siedlecki.pl, przez naszą stronę www lub przez FB. Dla laureatów przygotujemy wartościowe nagrody rzeczowe, karty podarunkowe lub vouchery. Rozstrzygnięcie konkursu nastąpi w czerwcu.

Nasi najmłodsi Czytelnicy nieraz udowodnili, że mają wielkie talenty. To praca Jana Wiśniewskiego zgłoszona na jeden z prowadzonych przez redakcję konkursów plastycznych.

Czekamy na Wasze zgłoszenia! Pochwalcie się talentami swoich dzieci.

Szczegółowy regulamin konkursu znajdziecie na naszej stronie **www.tygodniksiedleckie.com**. (**ed**)

Partnerem wydarzenia jest Urząd Marszałkowski Województwa Mazowieckiego.

Mazowsze. serce Polski

Siedlce

Kolejne kilometry ścieżek rowerowych

Dobre wieści dla mieszkańców poruszających się po Siedlcach na dwóch kółkach. W mieście powstanie łącznie 5,4 km nowych ścieżek rowerowych i ciągów pieszo-rowerowych. Będą przebiegać wzdłuż ulic: Armii Krajowej, Wojskowej, Sokołowskiej, Jagiełły, Prusa, Kazimierzowskiej (od Placu Zdanowskiego do ul. Bema/Ogrodowa) oraz Rynkowej (do ul. 11 Listopada).

Siedlce na ten cel dostały prawie 14 mln zł unijnego dofinansowania przekazanego przez samorząd województwa mazowieckiego. Wkład miasta wyniesie 2,8 mln zł.

Planowane przedsięwzięcie to część projektu realizowanego w ramach programu Fundusze Europejskie dla Mazowsza 2021–2027, którego celem jest poprawa mobilności miejskiej, bezpieczeństwa i jakości życia mieszkańców. (**ko**)

ms.gov.pl a6516e72b2

Ogródek czy parking?

Właściciel lokali przy ul. Sienkiewicza chce mieć na lato gastronomiczny ogródek. I to większy niż przed rokiem. Zająć chce nie dwa, lecz cztery miejsca parkingowe. Siedleccy urzędnicy się na to nie zgadzają.

Gdy na dworze robi się cieplej, chętnie spędzamy czas w restauracyjnych ogródkach. Dla właścicieli gastronomii zysk jest oczywisty: większa powierzchnia ogródków to więcej klientów.

Aby zaaranżować tego typu miejsce, potrzeba zgody miasta. Właściciel lokalu musi wystąpić do urzędu z wnioskiem o tzw. zajęcie pasa drogowego. Takie pismo złożył właściciel restauracji przy ul. Sienkiewicza. Odpowiedź na jego prośbę była jednak negatywna.

SPOJRZEĆ PRZYCHYLNYM OKIEM?

Po stronie przedsiębiorcy stanęła radna **Bożena Uziębło**, która wywołała temat na ostatnim posiedzeniu komisji gospodarki miejskiej. – Uważam, że letnie ogródki mają walor estetyczny. Zamiast kisić się w zamkniętych pomieszczeniach, można wypić kawę na świeżym powietrzu – przekonywała. A potem poprosiła, aby ponownie pochylono się nad prośbą właściciela lokalu.

Więcej światła na sprawę rzucił wiceprezydent **Maciej Nowak**. – Urząd miasta patrzy zawsze przychylnym okiem na przedsiębiorców. Zdajemy też sobie sprawę, że fajnie jest, gdy mieszkańcy mogą usiąść przed lokalem i zjeść coś smacznego. W tym przypadku chodziło jednak o zajęcie pod ogródek aż 4 miejsc parkingowych. Choć darzymy biznes sympatią i wsparciem, musimy patrzeć globalnie – tłumaczył. Jak przypomniał, restaurator powinien zadowolić się, jak w poprzednim sezonie, 2 miejscami parkingowymi. – To decyzja pana prezydenta i kolegium, które poruszało ten temat. Były przypadki, że odmówiliśmy pozwolenia na rozłożenie 2 stolików na chodniku, bo przykładowo z dzieckiem w wózku trudno byłoby przejść. Ubolewamy nad tym, ale takie są sytuacje – zauważył. Jak zapewnił, miasto stara się wychodzić naprzeciw przedsiębiorcom i jeśli jest taka możliwość, proponuje inne miejsca obok lokali. – W tym konkretnym przypadku uznaliśmy gremialnie, że nie możemy zgodzić się na oddanie 4 miejsc postojowych pod biznes – stwierdził Maciej Nowak.

NA KORZYŚĆ PRZEDSIĘBIORCY

Radna Uziębło nie dawała jednak za wygraną: – Rok temu ten właściciel miał jeden lokal, w tym roku uruchomił obok kolejny. Płaci miastu podatki. Te dwa miejsca parkingowe pod ogródek to za mało. Jeśli jeździcie państwo na wakacje do innych miast, wiecie, że cały ich urok latem

fot. ko

to właśnie ogródki gastronomiczne. A w sezonie parkingi w mieście nie są aż tak oblegane, bo mieszkańcy też wyjeżdżają.

Do dyskusji włączył się **Adam Tomczuk**, który stwierdził, że sprawę należało rozstrzygnąć na korzyść przedsiębiorcy: – Chodzi tylko o okres wakacyjny. Pomóżmy prowadzącym działalność, bo oni też muszą zarobić, a lato to świetny czas.

Wiceprezydent odpowiedział, że władze miasta muszą brać pod uwagę ogół mieszkańców. – Trafiają do nas skargi, że oddajemy miejsca parkingowe pod biznes. To nie jest sytuacja zero-jedynkowa. Część chce, część nie, a my musimy to rozważyć – tłumaczył Maciej Nowak. Na koniec dodał, że przedsiębiorca może ponownie złożyć wniosek: – Jeśli to zrobi, rozpatrzymy prośbę jeszcze raz. Być może osiągniemy konsensus.

KINGA OCHNIO

Łochów: Obchody Tysiąclecia Królestwa Polskiego.

Święto edukacji i historii

Szkoła Podstawowa nr 3 w Łochowie włączyła się w obchody 1000-lecia Królestwa Polskiego. Było to nie tylko świętowanie, ale również okazja na przybliżenie uczniom bogatego dziedzictwa kulturowego Polski i czas refleksji nad historią.

fot. arch. SP nr 3 w Łochowie

Łochowska „Trójka” od kilku miesięcy przygotowywała się do tych uroczystości. Młodsi uczniowie poznawali historię przez zabawę i udział w zajęciach artystycznych, a starsi zanurzali się w czasy średniowieczne, biorąc udział w quizach, tworzeniu dzieł sztuki czy też w wycieczkach (m.in. do Muzeum Zbrojowni na Zamku w Liwie). Nie zabrakło również konkursów, które rozwijały kreatywność i zdolności uczestników, m.in. konkurs na wizerunek króla Bolesława Chrobrego lub innego władcy Polski czy też na projekt banknotu i monety z wizerunkiem Bolesława Chrobrego.

Zwieńczeniem kilkumiesięcznych starań był „Dzień Króla”. 25 kwietnia spotkała się cała społeczność szkolna. Wszyscy przywdziali stroje nawiązujące do średniowiecza oraz królewskie korony. Szkoła została odświętnie udekorowana gazetkami ściennymi, przedstawiającymi wizerunki władców Polski.

„Dzień Króla” rozpoczął dyrektor szkoły **Adam Mioduszewski**. Wystylizowaną na czasy średniowiecza mową przywitał przybyłych gości oraz przedstawił cel spotkania. Podniosłym momentem uroczystości była prelekcja **Jacka Niewiadomskiego** – dyrektora Centrum Usług Wspólnych i historyka, który przybliżył uczestnikom znaczenie koronacji Bolesława Chrobrego oraz rolę monarchii w kształtowaniu polskiej tożsamości narodowej. W programie znalazł się także występ przedszkolaków, którzy w zabawny sposób przedstawili przydomki polskich królów.

– Obchody milenijne to również doskonała okazja do integracji społeczności lokalnej oraz międzyinstytucjonalnej zaangażowanej w inicjatywę społeczną. Współpraca między szkołami gminy Łochów, Muzeum Historii Polski, Polskiego Towarzystwa Historycznego oraz Instytutu Historii i Archiwistyki Uniwersytetu Mikołaja Kopernika w Toruniu pozwoliła na podniesienie rangi wydarzenia szkolnego – podkreślają organizatorzy.

Czy obchody jubileuszu tysiąclecia staną się impulsem do jeszcze większego zainteresowania historią Polski wśród młodego pokolenia? Miejmy taką nadzieję, zwłaszcza że zaangażowanie uczniów i nauczycieli szkoły w Łochowie w tegoroczne obchody pokazuje, jak ważną rolę edukacja odgrywa w pielęgnowaniu narodowej tożsamości.

STANISŁAW JASTRZĘBSKI

PSP w Siedlcach

Nowy zastępca komendanta

fot. arch. PSP Siedlce

Komendant wojewódzki PSP nadbryg. **Artur Gonera** powierzył pełnienie obowiązków służbowych zastępcy komendanta miejskiego PSP w Siedlcach mł. bryg. **Pawłowi Kulickiemu**.

Nowy zastępca tę funkcję pełni od 1 maja 2025 r. (**ak**)

Jakuboteka ma 80 lat

Gmina Biblioteka Publiczna w Jakubowie (Jakuboteka) obchodzi 80-lecie.

Z tej okazji 8 maja o godz. 12.00 w siedzibie książnicy odbędą się specjalne uroczystości. W programie m.in.: przegląd talentów artystycznych, koncert Gminnej Orkiestry Dętej, występ gościa specjalnego – **Wojciecha Bardowskiego** oraz warsztaty i atrakcje artystyczne. (**T.MARK**)

R E K L A M A

NEODERM
MEDYCYNA I KOSMETOLOGIA
ul. Ks. Niedziałka 13
(bud. M3)
08-110 Siedlce
tel. 507 144 206
neoderm.pl
Otwarte:
pon.-pt. 8-20.00,
sob. 10-15.00

DERMATOLOGIA
MEDYCYNA ESTETYCZNA
i KOSMETOLOGIA
Nowości!
• LECZENIE ŻYLAKÓW
• CHIRURGIA PLASTYCZNA OKOLICY OKA
• GINEKOLOGIA ESTETYCZNA

R E K L A M A

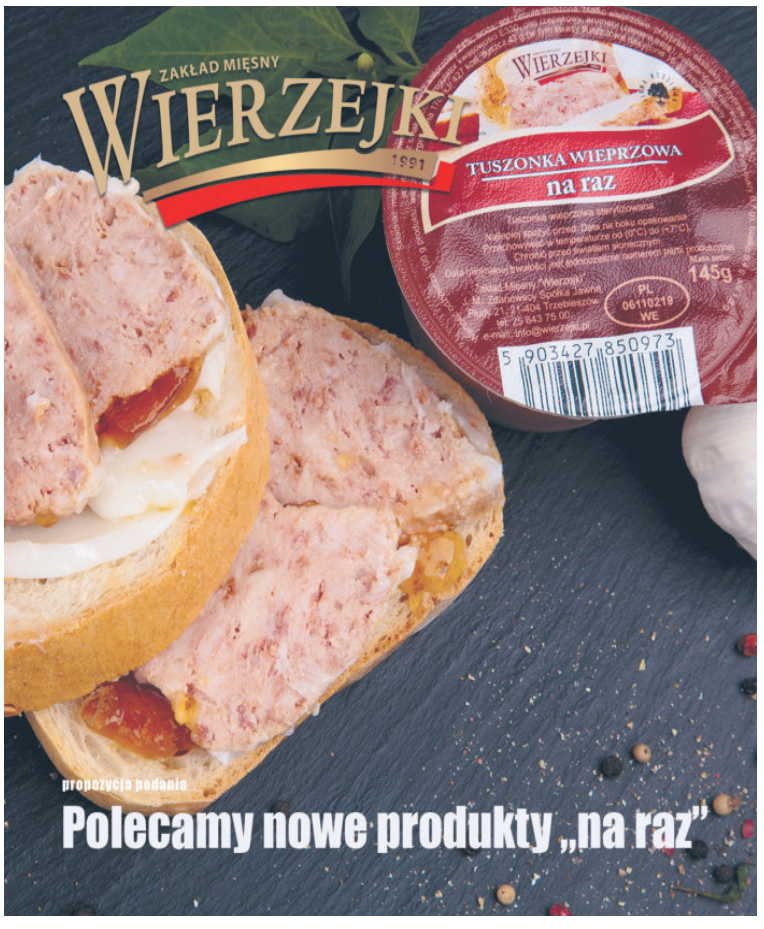

MOIM ZDANIEM...

Na jakiego papieża czekamy?

fot. arch.

TOMASZ MARCINIUK
prezes Fundacji Odpowiedzialni za Przyszłość

Kard. Robert Sarah powiedział kiedyś, że gdy Michał Anioł dostawał blok marmuru, od razu widział w nim uwięziony posąg i jedynie usuwał nadmiar kamienia z rzeźby. I dodawał, że podobnie nie możemy modelować Kościoła według naszych ludzkich pomysłów, a jedynie usuwać to, co zasłania prawdę o nim: że jest Kościołem Chrystusa. Tak też podchodzę do wyboru papieża. Dokonają go kardynałowie, ale Kościół nadal będzie prowadzony przez Ducha Świętego. Zgodnie z wolą Tego, który go założył. Szczególnie w Roku Jubileuszowym mamy być pełni nadziei, a nie kalkulacji. I to nie tylko spoglądając na Afrykę czy Azję, gdzie Kościół jest bardzo żywy. Kard. Willem Eijk z Holandii, jednego z najbardziej zlaicyzowanych krajów, też jest pełen nadziei, bo, pomimo kryzysu, Kościół odbudowuje się tam poprzez młodych, którzy chcą żyć wiarą na serio.

fot. arch.

SŁAWOMIR SKWAREK
poseł PiS

Jako członek wspólnoty Kościoła rzymskokatolickiego obserwuję, oczywiście, przebieg wyboru kolejnego następcy św. Piotra. Muszę przyznać, że niezbyt interesują mnie różne dywagacje, szczególnie polityków z kraju i ze świata, i to często wprost walczących z symbolami religijnymi, wiarą, wierzącymi i Kościołem katolickim. Pewne jest, że nowy papież będzie pochodził spośród kardynałów, uczestników konklawe. Będzie nam wiernym duchowym, a w drugiej kolejności instytucjonalnym przewodnikiem w wyborze drogi do zbawienia. Nie mam wątpliwości, że nowo wybrany Ojciec Święty spełni ten warunek. Na postawione pytanie odpowiedź wydaje się prosta. Czekamy na papieża, ponieważ potrzebuje go świat.

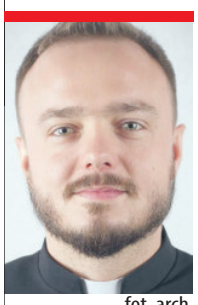

fot. arch.

ks. **RADOSŁAW PIOTROWSKI**
diecezjalny duszpasterz młodzieży

Pamiętam trzech papieży: Jana Pawła II, Benedykta XVI i Franciszka, dlatego, moim zdaniem, kolejny Ojciec Święty mógłby mieć w sobie cechy każdego z nich. Myślę, że powinien charakteryzować się silną wiarą i dojrzałą duchowością. W moim odczuciu nowy papież powinien potrafić słuchać wiernych i rozumieć ich potrzeby. Ważne, aby był otwarty na dialog z młodymi, by mogli mieć swoje miejsce w Kościele. Wydaje mi się, że następca św. Piotra powinien być również gotowy na zmierzenie się z reformami wewnątrz Kościoła, zarówno w zakresie transparentności, jak i walki z nadużyciami. Dobrze byłoby, gdyby zechciał także dostosować przepowiadania do zmieniających się czasów, nie po to, aby naginać dogmaty, ale żeby mówić o nich w taki sposób, aby Kościół młodych mógł to rozumieć.

fot. arch.

KACPER KOWALCZYK
konsultor Rady KEP ds. Duszpasterstwa Młodzieży

Jako młody człowiek czekam na nowego papieża, który trochę będzie Janem Pawłem II (uznanie podmiotowości młodych, charyzma ducha), trochę Benedyktem XVI (rozumienie i piękna celebracja liturgii) i trochę Franciszkiem (synodalność, otwartość na ludzi z marginesu). Przede wszystkim jednak będzie szedł swoją autentyczną drogą wiary, dając Kościołowi drogowskazy i mierząc się z najważniejszymi wyzwaniami. Potrzeba odwagi do podjęcia kontrowersyjnych tematów, gotowości do stawania w prawdzie i walki z grzechami ludzi Kościoła oraz troski o jedność, która szanuje różnorodność. Najważniejsze, żeby znał i rozumiał sprawy, którymi żyje młodzież świata, chociażby pandemię depresji i utraty nadziei wśród wielu młodych ludzi. (**ko**)

rys. M. Andrzejewski

Weź udział w konkursie fotograficznym! Czekają nagrody!

Mazowsze budzi się do życia

Majówka była fantastyczną okazją do „polowania z obiektywem”. Ileż pięknych miejsc zwiedziliście! Dziękujemy za to, że dzielicie się z nami tym, co zobaczyliście.

Jesteście świetnymi obserwatorami świata, a Wasze zdjęcia nadają się do przyrodniczych albumów.

Dzisiaj prezentujemy fotki, które urzekają wyjątkowym klimatem. **Misia Rak** (VII klasa SP nr 8 w Siedlcach) „upolowała” pszczołę, która zbierała nektar z kwiatu jabłoni. Zobaczcie, jaka jest piękna! Takie cudowne obrazki uchwyciła w Golicach, będąc u dziadków. Jej młodszy brat **Marek** (VI kl. SP nr 8 w Siedlcach) pochwalił się trochę większą zdobyczą – uchwycił moment, w którym bocian wzbił się do lotu! – A bocian to przecież piękny zwiastun wiosny – napisał do nas Marek. Zdjęcie zrobił w Mężeninie nad Bugiem, gdzie pojechał z rodzicami na ryby.

fot. Marek Rak

Z kolei **Kacper Defut** (kl. 5d w SP nr 8 w Siedlcach) pokazuje nam urok kwitnących mleczy, jabłoni i rzepaku. Takie obrazki można podziwiać w Dąbrówce Wyłazy. Natomiast **Piotr Chojnacki** (VI kl. w SP na 4 w Siedlcach) zachwyca pięknym ujęciem rzeki, które uchwycił będąc na wędkarskim wyjeździe do Agro-Tartaku w Jabłonowcu. Zobaczcie jak tam pięknie!

Czekamy na kolejne zdjęcia! Miło patrzeć na te piękne fotki. Bo nasze Mazowsze to wyjątkowe miejsce. Jest pełne urokliwych zakątków i miejscowości, pięknej flory, zwierząt i ciekawych owadów. Pokazujcie nam to Mazowsze!

Konkurs „Mazowsze budzi się do życia” jest dla tych, którzy kochają przyrodę, wędrówki i wycieczki. Mogą w nim wziąć udział uczniowie szkół podstawowych i średnich z powiatów: siedleckiego, garwolińskiego, mińskiego, węgrowskiego, sokołowskiego, łosickiego i łukowskiego. Nagrodzimy po trzech autorów najpiękniejszych zdjęć w trzech kategoriach wiekowych: uczniów klas IV-VI i klas VII – VIII (10-14 lat) oraz szkół ponadpodstawowych (15-18 lat).

Co macie zrobić? Rozejrzeć się i podzielić się tym, co Was zachwyciło, zaciekawiło, zaintrygowało podczas tegorocznej wiosny. Cały świat co roku czeka na ten szczególny moment, gdy ciepło pozwala rozkwitać przyrodzie oraz zachęca zwierzęta, ptaki i owady do aktywności. Chwytajcie wtedy za aparat lub telefon! Nie każdy z nas może przeżywać to co Wy. Pozwólcie nam uczestniczyć w tym wyjątkowym momencie. Może to zwycięskie zdjęcie zrobicie parę kroków od domu, a może pokonacie kilometry, zanim uwiecznicie TEN MOMENT, TEN KWIAT czy TO STWORZENIE. Wasze zdjęcia pomogą nam odkryć urokliwe zakątki, do których warto się wybrać.

fot. Piotr Chojnacki

fot. Misia Rak

fot. Kacper Defut

Zdjęcia możecie wysyłać na adres: m.zaczynska@siedlecki.pl, koniecznie z tytułem „Mazowiecka wiosna”. Każde zdjęcie musi być krótko opisane: gdzie zostało zrobione, kto jest autorem (imię i nazwisko, wiek – czyli która klasa i w jakiej szkole), konieczne jest też podanie telefonu do autora lub rodzica (to ważne, gdy będziemy informować o wygranej!).

Wasze zdjęcia będziemy publikować na naszej stronie internetowej oraz w mediach społecznościowych, a najciekawsze w gazecie. Macie okazję pokazać się jako artyści, turyści i propagatorzy aktywnego spędzania czasu. Odkryjcie przed nami Mazowsze, jakiego jeszcze nie znamy lub pokażcie nam to, co znane, ale w sposób ciekawy i niebanalny, byśmy dostrzegli to, co nam na co dzień umyka. Pokażmy piękno mazowieckiej wiosny!

Rozstrzygnięcie konkursu nastąpi w czerwcu. Regulamin konkursu jest dostępny na naszej stronie www.tygodniksiedlecki.com. \

Mazowsze. serce Polski

Partnerem wydarzenia jest Samorząd Województwa Mazowieckiego.

MARIOLA ZACZYŃSKA

Węgrów: „Franciszkańska kawa” z klasztorze

Czy Twardowski był Niemcem?

Centrum Dialogu Kultur w Węgrowie oraz grupa „Węgrów Pokochaj Jego Historię” zapraszają na kolejne spotkanie z cyklu „Franciszkańska kawa”.

Spotkanie odbędzie się w najbliższą **niedzielę 11 maja o godz. 16** w Sali Wirydarz Centrum Dialogu Kultur. Tematy, które zostaną poruszone tym razem to: „Koronacja Chrobrego – 1000 lat Królestwa Polskiego” (prelekcję wygłosi **Andrzej Brzezik**) oraz „Czy Twardowski był Niemcem?” (na to pytanie odpowie **Roman Postek**, który przedstawi jedną z tajemnic związanych z Twardowskim i Węgrowem).

Wstęp na spotkanie wolny. Kawa też będzie bezpłatna. (**sej**)

a6516e72b2

Burmistrz Robert Gołaszewski na sesji Rady Miejskiej w Łochowie:

Byliśmy przedstawiani jako grupa przestępcza

– Nigdy nie sądziłem, że przyjdzie nam przeżywać tak trudne chwile, realizowane według scenariusza ludzi opętanych amokiem nienawiści – stwierdził burmistrz Łochowa Robert Gołaszewski na ostatniej sesji łochowskiej rady miejskiej. Padły też inne mocne słowa pod adresem osób, za których przyczyną burmistrz i skarbnik zasiadają dziś na ławie oskarżonych.

Pierwsza od 10 miesięcy sesja, w której **Robert Gołaszewski** wziął udział, odbyła się 30 kwietnia. Wcześniej na sesjach nie bywał, bo decyzją Prokuratury Okręgowej w Zamościu został zawieszony w czynnościach służbowych. W ostatnich dniach Sąd Okręgowy w Siedlcach, gdzie toczy się postępowanie, w którym na ławie oskarżonych zasiadają burmistrz Łochowa i skarbnik Łochowa, uchylił środek zapobiegawczy (zawieszenie oskarżonych w czynnościach służbowych). Burmistrzowi i pani skarbnik zarzuca się przekroczenie uprawnień i niedopełnienie obowiązków służbowych przy realizacji projektu „Odnawialne źródła energii w Gminie Łochów”, co spowodowało stratę gminy w wysokości prawie 5 mln zł.

PRACUJEMY DALEJ

Obecność Roberta Gołaszewskiego na sesji po tak długiej przerwie ograniczyła się jedynie do złożenia sprawozdania z pracy. Pod koniec sprawozdania burmistrz nawiązał do toczącej się sprawy. Poinformował, że sąd uchylił zastosowane wobec niego i skarbnik zawieszenie w czynnościach służbowych (stało się to 28 marca) i oboje mogli wrócić do pracy w urzędzie. Prokuratura złożyła jednak zażalenie na to postanowienie, które 25 kwietnia rozpatrywał sąd w trzyosobowym składzie. Zażalenie zostało oddalone (pisaliśmy o tym w poprzednim numerze„TS”).

– Sąd zdecydował, że pracujemy dalej, z czego się bardzo cieszymy – stwierdził Robert Gołaszewski, co obecni na sali nagrodzili oklaskami.

Po informacjach sądowych burmistrz skupił się na podziękowaniach. Pierwsze skierował do skarbnik gminy Łochów, z którą – jak to określił – „od 23 lipca jesteśmy tą mityczną zorganizowaną grupą przestępczą”. Przypomniał, że gdy w 2016 roku został burmistrzem, pani skarbnik była pierwszym jego przewodnikiem po urzędzie, a teraz przyszło im wspólnie przeżywać „ten koszmar”.

– Przeżyliśmy z panią skarbnik ogromną nagonkę medialną. To jest coś okropnego. Byliśmy przedstawiani w mediach ogólnopolskich jako grupa przestępcza, a w skrócie wszyscy mówili, że ukradliśmy 5 mln złotych – powiedział Robert Gołaszewski. – Dziękuję pani skarbnik za ten czas (śledztwa i procesu – przyp. red.). Przez te miesiące jesteśmy bliżej siebie, w takim dobrym, ludzkim rozumieniu tego słowa. Też mamy pewne refleksje na temat tego, co się wydarzyło w międzyczasie, jak odebrały tę sytuację poszczególne osoby. I razem dziękujemy za wsparcie, za ciepłe słowa, za telefony, za ciepłe słowa, za modlitwę. Nie życzę sytuacji, którą my w tej chwili przeżywamy, nawet największym wrogom – dodał. I wręczył pani skarbnik wiązankę kwiatów.

PRÓBOWANO ZAINSTALOWAĆ KOMISARZA

Burmistrz dziękował też tym, którzy w ostatnich miesiącach dobrze zarządzali gminą, szczególnie zastępcy burmistrza **Małgorzacie Łotarskiej**, która od lipca ub.r. pełniła obowiązki burmistrza, oraz zastępcy skarbnika **Katarzynie Matusik** (przygotowała m.in. budżet gminy na 2025 roku i rozliczała inwestycje) i pracownikom Urzędu Miejskiego.

– Wiem, że te osoby dużo to kosztowało. To było duże obciążenie, ale się nie poddały – podkreślił Robert Gołaszewski. I dodał: – Państwo wiedzą, że w gminie próbowano na siłę zainstalować komisarza. Były już podzielone stanowiska. W Łochowie huczało, a wiewiórki w lesie mówiły, kto będzie komisarzem, kto będzie startował na burmistrza. Wszystko już było rozdane, ale pani burmistrz się nie dała.

fot. sej

Robert Gołaszewski na sesji

Robert Gołaszewski wręczył kwiaty Małgorzacie Łotarskiej i zastępcy skarbnika Katarzynie Matusik. Przypomniał też, że po postawieniu mu prokuratorskich zarzutów i zawieszeniu w czynnościach służbowych nie pojawiał się ani w urzędzie, ani na uroczystościach patriotycznych.

– Nie chciałem dawać powodów do tego, żeby ktoś mógł z tego czerpać energię i później niszczyć nas i naszą gminę – wyjaśnił.

POWIEM, KTÓRE TO OSOBY

Burmistrz zaznaczył, że teraz nie może opowiadać o tym, co jest w materiałach sądowych, gdyż proces trwa, ale...

– Jak będzie wynik pierwszej instancji, to opowiem państwu w skrócie całą historię. Opowiem, które osoby (i ich zeznania) stały się podstawą do postawienia nam zarzutów i zawieszenia w czynnościach służbowych. To są konkretne osoby, które zeznawały, przedkładały też opinie prawne. Szkoda, że opinia obejmowała podstawę prawną, która wówczas jeszcze nie istniała. Ale cóż, jak są wyznaczone cele, to później tak to wychodzi – stwierdził Robert Gołaszewski.

Zaznaczył, że każdą decyzję sądu przyjmie z pokorą. A może być ona różna. – Dziś ludzie niewinni są skazywani, a ludzie winni uniewinniani, więc podchodzimy do tego z wielką pokorą – stwierdził.

Głos zabrała też Małgorzata Łotarska, która przez 8 miesięcy pełniła obowiązki burmistrza Łochowa. – Ja się tylko modliłam o zdrowie, by móc codziennie być w urzędzie i żeby nie doprowadzić do sytuacji, że nie będzie nikogo i przeciwnicy osiągną to, co chcieli osiągnąć – stwierdziła.

– My też się cieszymy, że rozstrzygnięcie sądu jest takie, że możemy dalej z panem burmistrzem i z panią skarbnik współpracować dla dobra naszej gminy – powiedział przewodniczący rady **Sławomir Ryszawa**.

Po wystąpieniu burmistrz Robert Gołaszewski opuścił salę obrad.

STANISŁAW JASTRZĘBSKI

Beata Pawlikowska w Muzeum Regionalnym

Świat to za mało

W niedzielę, 11 maja, o godzinie 14. w Muzeum Regionalnym im. Mieczysława Asłanowicza w Siedlcach odbędzie się spotkanie autorskie z Beatą Pawlikowską – znaną dziennikarką, podróżniczką i autorką bestsellerów. Wydarzenie zatytułowane „Świat to za mało” poprowadzi **Krzysztof Chaberski**.

Podczas spotkania będzie można nabyć książki z autografem prelegentki. Beata Pawlikowska to autorka ponad stu publikacji podróżniczych, motywacyjnych i językowych. Znana jest z samotnych wypraw, życiowego optymizmu oraz oryginalnego stylu, który łączy osobiste doświadczenia z praktycznymi poradami.

Spotkanie w muzeum to nie tylko okazja do rozmowy z jedną z najbardziej rozpoznawalnych postaci polskiego dziennikarstwa podróżniczego, ale także do inspirującej refleksji nad życiem i pasją poznawania świata. (**ak**)

M A T E R I A Ł I N F O R M A C Y J N Y

Zaproszenie na Dzień Siedleckich Organizacji Pozarządowych

10 maja br. już po raz siódmy będziemy obchodzić **Dzień Siedleckich Organizacji Pozarządowych**, organizowany przez **Stowarzyszenie Mieszkańców Bezpartyjne Siedlce**. Wydarzenie będzie doskonałą okazją do zaprezentowania lokalnych NGO-sów i zarazem świętem osób zaangażowanych społecznie.

Podczas wydarzenia mieszkańcy będą mogli zapoznać się z ofertą i działalnością stowarzyszeń oraz fundacji działających w naszym mieście. W programie zaplanowano liczne atrakcje, takie jak: pokazy karate, warsztaty kulinarne, nauka podstaw udzielania pierwszej pomocy oraz sprzedaż rękodzieła. Odbędzie się także turniej Darta, a przedstawiciele Banku Żywności opowiedzą, jak ograniczyć marnowanie żywności. Pracownicy WORD Siedlce przygotują specjalny tor dla jednośladów, gdzie dzieci i młodzież będą mogły nauczyć się zasad bezpiecznego poruszania się po drogach.

Z okazji Dnia Europy Stowarzyszenie ProDeutsch zorganizuje konkurs wokalny promujący naukę języków obcych poprzez muzykę.

Nie zapominamy o ekologii! Tradycyjnie, jak co roku – na stoisku Stowarzyszenia Mieszkańców Bezpartyjne Siedlce będzie można otrzymać darmowe sadzonki drzewek.

Również najmłodsi nie będą się nudzić. Zaplanowano malowanie buziek, warsztaty edukacyjne, watę cukrową oraz pokaz baniek mydlanych. Niewątpliwą atrakcją (nie tylko dla dzieci) będzie występ Magika ReSorka.

W części artystycznej przedszkolaki ze „Słonecznej Doliny” zaprezentują pokaz tańca nowoczesnego. Wystąpi także bardzo lubiany przez siedlczan zespół Seniorynki.

W imieniu organizacji społecznych biorących udział w wydarzeniu, zapraszam serdecznie mieszkańców Siedlec i okolic do aktywnego uczestnictwa.

Czekamy na Państwa w godzinach **10:00–18:00**, na placu W. Sikorskiego. Bądźmy razem w tym szczególnym dniu!

Z poważaniem,
Robert Góral
Prezes Stowarzyszenia Mieszkańców Bezpartyjne Siedlce

Zadanie dofinansowano ze środków Miasta Siedlce.

Szpilki Zaczyńskiej

No coś jest nie halo...

Czy macie jeszcze jakiekolwiek wątpliwości, że politycy powinni być poddawani obowiązkowym badaniom psychiatrycznym? To powinien być standard, a kryteria wysokie. Wykluczyć agresywnych gości, narcyzów i patologicznych kłamców! I ludzi z ewidentnymi zaburzeniami psychicznymi. Jak dotąd, niestety, takich w polskiej polityce spotykamy nazbyt często. I pozostaje tylko pytanie – skąd się w niej biorą? Przecież u niektórych widać na pierwszy rzut oka, że coś jest nie halo. A ludzie na nich głosują.

Wariatów powinniśmy się bać. Jak można dawać takim mandat do rządzenia krajem lub reprezentowania nas w świecie? Ludzie, co z wami?

Ale są też pozerzy. Na nich też trzeba uważać. Jeżdżą nawet za ocean, żeby sobie fotkę zrobić... Oj, boleśnie się patrzyło, jak bokser chodził z przyklejonym uśmiechem, ustawiał się do pstryknięcia, a amerykańscy politycy mieli miny, jakby rozbolały ich zęby i musieli szybko iść do dentysty. Odchodzili po kilku sekundach. I jeszcze ten ich wzrok... Bolało! Można się tylko domyślać, jaki ubaw mieli w kuluarach z polskiego boksera. Tak żenujących scen dawno nie widziałam.

Kandydat na prezydenta Polski robił sobie kampanię w USA, a w Polsce uroczy Bonżur mówił, jakim człowiekiem powinien być prezydent RP.

- Pamiętajmy o słabszych, pamiętajmy o szlachetności, pomagajmy sobie i szanujmy się – nawoływał na jednym z wyborczych wieców.

I to jest właśnie to. Czy tylko Trzaskowski to widzi? Pięknie o jedności i wspólnocie mówią jeszcze Szymon Hołownia i Magdalena Biejat. Właściwie tylko ta trójka ma w sobie prezydencki sznyt i predyspozycje do zostania prezydentem wszystkich Polaków. Reszta kandydatów to jakaś pomyłka, to wręcz kpina z narodu. Martwi ta słaba kondycja – umysłowa i etyczna - większości rywali do prezydenckiego fotela. Bo to świadczy też o kondycji narodu. To smutny obraz polskiej polityki: klasy politycznych „elit” i świadomości wyborców.

Bardzo odczuwamy jeszcze podział narodu, do którego doprowadził PiS. Odczuwamy brutalność w życiu politycznym i codziennym, jaka pojawiła się za czasów PiS. Przyzwolenie na kradzież i kombinatorstwo, na nepotyzm, stały się w ciągu ośmiu lat społeczną normą. Pewne rzeczy niektórym „po prostu się należały”. Pamiętamy to. Ile czasu potrzeba, aby na nowo nauczyć ludzi, co jest niedopuszczalne w polityce i codziennym życiu?

Za dwa tygodnie wybieramy prezydenta Polski. Czuję ulgę, że odchodzi Duda. Cóż to za porażka! Jest w końcu szansa, że skończy się to poczucie obciachu i wstydu za głowę państwa. I już myślę o poranku po wyborczym wieczorze. Jakże miło może być, gdy przy kawie powitamy się radosnym: bonżur!

MARIOLA ZACZYŃSKA

Artykuł drugiej potrzeby

Jeszcze można wybrać...

Takie rzeczy się oczywiście zdarzały... Ale gdzie się zdarzały? W Rosji na przykład. Chyba wszyscy słyszeli o Nawalnym. Albo na Białorusi. Jak ktoś był potencjalnie groźny dla władzy, na początek pod byle pretekstem trafiał do więzienia. Potem gorsze rzeczy mogły go spotkać. O dalekich Chinach nie mówimy przecież, bo to komunizm i w ogóle inna cywilizacja. Ale żeby w Europie?

Na przykład w Turcji burmistrzem Stambułu został nie ten, co trzeba. No i nie jest już burmistrzem. Gdy wygrał wybory pierwszy raz, unieważniono wyniki. A gdy wygrał po raz drugi, długo nie porządził. Został aresztowany. No ale Erdogan to, wiadomo, zły jest.

Ciekawe, co teraz w Rumunii będzie... Jesienią wygrywał Georgescu, kandydat, który akurat nie był faworytem Brukseli, więc wybory trzeba było unieważnić. Przecież nie może być tak, żeby ludzie wybierali, kogo chcą. Wybory więc unieważniono i rozpisano nowe. Georgescu do nich nie dopuszczono. Teraz pierwszą turę wyborów prezydenckich zdecydowanie wygrał Simion, który sprzeciwiał się unieważnieniu jesiennych wyborów. Nie tylko wygrał, ale nawet zdobył więcej głosów niż Georgescu. Rumuni najwidoczniej nie lubią, jak im Bruksela wybiera kandydata na prezydenta. Znowu unieważnią?

Zawsze przecież znajdzie się sąd – nie brak słusznych sędziów na tym świecie - który uzna niechcianego, a niebezpiecznego kandydata za malwersanta, oszusta albo człowieka skorumpowanego. We Francji, mimo cudów z ordynacją, nie dało się już powstrzymać Marie Le Pen. No to zabronili Le Pen startować w wyborach. Tak wygląda francuska demokracja walcząca. Najlepiej jej idzie, gdy z wyborów wykluczy się lidera opozycji. A jak lidera za mało - to całą partię.

Ponieważ AfD jest już, według sondaży, najbardziej popularną partią w Niemczech, mówi się, że trzeba ją będzie zdelegalizować. Pretekst na pewno się znajdzie. Tak jak znalazł się w Polsce, by pozbawić pieniędzy największą partię opozycyjną. A że z tego powodu – to tak jakby bokserowi przed wejściem na ring związać jedną rękę za plecami – trudno będzie uznać wybory prezydenckie za uczciwe? No i co z tego... Przecież w uczciwych mogliby nie wygrać.

Z Donaldem Trumpem w USA miało być tak samo. Siła złego na jednego. Medialna przemoc, procesy, ustawki, fałszywe sondaże.... Kiedy zagrożony establishment zrozumiał, że nie da rady wyeliminować Trumpa, posunął się nawet do zamachu. Tyle że zamachowiec spudłował. Minimalnie. USA jakoś swoją demokrację (pierwszy warunek demokracji: głosujemy, na kogo chcemy) obroniły. Bruksela na razie woli szantażować, wykluczać, eliminować zabraniać, zakazywać.

W Polsce kandydat Trzaskowski mówi o kandydacie Braunie, że nie ma dla niego miejsca w polskiej polityce. To naprawdę Trzaskowski ma o tym decydować? Sądziłem, że wyborcy...

I o tym będą te wybory.

DARIUSZ KUZIAK

Siedlce: Drożej o 2 grosze...

Czyli prawie o 20 procent

Siedlecka Spółdzielnia Mieszkaniowa w Siedlcach informuje dokładnie w o wszystkich składowych miesięcznego czynszu. I czasem chodzi dosłownie o grosze, choć to one w ostatecznym efekcie składają się na czynsz liczony w grubych setkach złotych.

Mówiąc jednak o groszach, to właśnie taką pozycją w czynszu jest tak zwany odpis członków spółdzielni na działalność kulturalno-oświatową. I właśnie ten odpis został właśnie zwiększony z 7 do 9 groszy miesięcznie, ale za każdy metr kwadratowy mieszkania. Jak informuje Spółdzielnia, zmiana jest spowodowana rosnącymi kosztami utrzymania pomieszczeń oraz kosztami prowadzenia zajęć. Wzrost tej opłaty wyniósł więc 2 grosze od metra. Można więc powiedzieć, ze chodzi o kwotę niemal symboliczną. Nie zmienia to jednak faktu, że podwyżka wyniosła niemal 20 procent!

Tu trzeba wyjaśnić, że owe koszty działalności kulturalno-oświatowej są związane z prowadzeniem klubów spółdzielczych „Lech” i „Trójka”. I są to wydatki, które nie budzą chyba u spółdzielców specjalnych emocji. Kluby prowadzą bowiem działalność o charakterze kulturalnym i społecznym. Chodzi o różnego rodzaju zajęcia, warsztaty czy koła zainteresowań kierowane przede wszystkim do najmłodszych. Poza tym w tych placówkach organizowane są półkolonie. Kluby kultury stanowią też bazę do funkcjonowania kół seniora. Nie ulega więc wątpliwości, że tego typu placówki, przy powszechnej komercjalizacji, są potrzebne. **(Z.J.)**

Policjanci z Garwolina najlepsi na Mazowszu. Na ogólnopolski finał…

Pojadą do Słupska

Młodsza aspirant **Anna Uniwersał-Stachniak** i aspirant sztabowy Paweł Olkowicz z Komendy Powiatowej Policji w Garwolinie zwyciężyli w wojewódzkich eliminacjach do X Ogólnopolskich Zawodów Ratowników Policyjnych z Kwalifikowanej Pierwszej Pomocy. Funkcjonariusze z Garwolina będą reprezentować garnizon mazowiecki podczas ogólnopolskiego finału, który odbędzie się w czerwcu w Szkole Policji w Słupsku.

Celem zawodów było podniesienie poziomu wiedzy i umiejętności z zakresu kwalifikowanej pierwszej pomocy oraz promowanie zasad udzielania pomocy w sytuacjach zagrożenia życia. W rywalizacji udział wzięło 28 dwuosobowych zespołów z Komend Miejskich i Powiatowych Policji województwa mazowieckiego oraz pododdziałów prewencji z Radomia, Płocka i Ostrołęki.

Tegoroczna edycja postawiła przed uczestnikami wymagające zadanie – symulację realnej interwencji na przystanku autobusowym. Liczyła się nie tylko wiedza medyczna, ale także refleks, trafność decyzji i współpraca w zespole.

fot. Policja Mazowiecka

Tuż za zwycięzcami z Garwolina uplasowała się drużyna z Komendy Powiatowej Policji w Żyrardowie – mł. asp. **Marcin Komorek** i st. sierż. **Przemysław Sędziejewski**. Trzecie miejsce zajęli sierż. **Marta Pawlak** i st. post. **Szymon Jankowski** z KPP w Płońsku. Najlepsze zespoły otrzymały puchary, które wręczył I Zastępca Komendanta Wojewódzkiego Policji w Radomiu, insp. **Piotr Janik**.

Organizatorem eliminacji był Wydział Kadr i Szkolenia Komendy Wojewódzkiej Policji z siedzibą w Radomiu. **(ak)**

Złote Gody w Węgrowie

25 par z Węgrowa świętowało jubileusz 50-lecia pożycia małżeńskiego. Z tej okazji 25 kwietnia w Węgrowskim Ośrodku Kultury odbyło się uroczyste spotkanie z udziałem przedstawicieli władz miasta, podczas którego Jubilaci zostali odznaczeni Medalami za Długoletnie Pożycie Małżeńskie, przyznanymi przez Prezydenta RP.

Medale Jubilatom wręczył i życzenia złożył burmistrz Węgrowa **Paweł Marchela**. Do życzeń dołączyli się: zastępca burmistrza **Halina Ulińska**, kierownik siedleckiej delegatury Mazowieckiego Urzędu Wojewódzkiego **Alicja Cichoń**, przewodnicząca Rady Miejskiej Węgrowa **Jadwiga Snopkiewicz** oraz przewodniczący Komisji Zdrowia, Oświaty i Kultury Roman Postek. Spotkanie poprowadziły: kierownik Urzędu Stanu Cywilnego w Węgrowie **Agnieszka Jarosiewicz** wraz z zastępcą **Anetą Laszczką**. Uroczystość uświetnił występ młodej piosenkarki **Karoliny Bajer**.

Jubileusz Złotych Godów obchodzili: Kazimiera i Henryk Baranowscy, Lilia i Stanisław Budzyńscy, Małgorzata i Tadeusz Danielowie, Halina i Sylwester Gałązkowie, Elżbieta i Waldemar Germelowie, Elżbieta i Marian Gierakowie, Zdzisława i Tadeusz Góralowie, Wiesława i Zygmunt Janowscy, Zdzisława i Leon Kijewscy, Maria i Waldemar Klajdowie, Renata i Czesław Kosiorkowie, Teresa i Waldemar Kubiakowie, Zofia i Stanisław Kucharkowie, Janina i Waldemar Kulikowie, Zofia i Jan Olesiewiczowie, Sabina i Wacław Pietrzykowscy, Lidia i Mieczysław Piotrowscy, Romualda i Jerzy Ryczkowscy, Krystyna i Zdzisław Rydzewscy, Halina i Ryszard Saczewscy, Hanna i Zbigniew Szcześnikowie, Jadwiga i Ryszard Wąsowscy, Mirosława i Józef Witkowscy, Halina i Norbert Ziółkowscy oraz **Teresa i Władysław Żurawińscy.**

Gratulujemy Jubilatom i kolejnych dobrych lat wspólnego życia i kolejnych wspaniałych jubileuszy. **(sej)**

fot. Beata Gontarz UM w Węgrowie

eprasa.pl

Konferencja prasowa Karola Nawrockiego, kandydata na Prezydenta RP, w Węgrowie

O mieszkaniu, inwestycjach i bezpieczeństwie żywnościowym

Kwestie związane z kawalerką w Gdańsku, którą Karol Nawrocki nabył od schorowanego 80-latka (sprawę opisał portal Onet.pl), zdominowały konferencję prasową obywatelskiego kandydata na prezydenta RP popieranego przez PiS, która w miniony poniedziałek 5 maja odbyła się w Węgrowie.

Według publikacji Onet.pl, **Karol Nawrocki** miał przejąć w 2017 roku mieszkanie starszego mężczyzny, w zamian za opiekę. Ostatecznie mężczyzna trafił do jednego z DPS-ów. Karol Nawrocki zapewniał w Węgrowie, że według prawa jest w właścicielem 28-metrowej kawalerki, ale nie ma do niej kluczy i z tytułu własności nie czerpie żadnych korzyści finansowych, ale ponosi opłaty za to mieszkanie.

POWIAT DOBRZE SIĘ ROZWIJAŁ

5 maja kandydat na prezydenta RP Karol Nawrocki udał się do wschodniej Polski. Zaczął od wizyty w Młynie „Braci Górskich” w Repkach, a następnie przyjechał do Węgrowa, gdzie na Rynku Mariackim zorganizowano konferencję prasową. Już godzinę przed przyjazdem kandydata na Rynku zaczęli się gromadzić jego zwolennicy. Było ich kilkuset. Okrzykami „Karol Nawrocki prezydentem Polski” powitali gościa.

– Bardzo się cieszymy, że na kampanijnym szlaku pan dr Karol Nawrocki odwiedził również Węgrów i powiat węgrowski – powiedział poseł **Maria Koc,** witając gościa. – Tempo kampanii jest ogromne, ale cieszymy się, że nasz powiat węgrowski znalazł się na tym szlaku.

– Państwa obecność jest dowodem, że jesteście pełni wiary i nadziei na to, co wydarzy się 18 maja: na zwycięstwo Polski bezpiecznej, normalnej, rozwojowej, Polski dobrobytu – stwierdził Karol Nawrocki, zwracając się do osób zgromadzonych na Rynku Mariackim.

Zaznaczył, że w ciągu ostatnich 8 lat, kiedy rządziła Zjednoczona Prawica, powiat węgrowski bardzo dobrze się rozwijał, że zrealizowano tu wiele inwestycji (wymienił strażnicę PSP oraz salę sportową przy Szkole Podstawowej nr 1 w Węgrowie). Podkreślił, że inwestycje są konieczne i że kiedy zostanie prezydentem, jego pierwszą inicjatywą ustawodawczą będzie powrót do ważnych projektów dla Polski (Centralny Port Komunikacyjny), a także do inwestycji, które pozwolą budować Polskę lokalną.

– Bo inwestując lokalnie, inwestujemy centralnie. Polska nie będzie się rozwijać, jeśli nie będziemy uruchamiać potencjału takich miast jak Węgrów – powiedział Karol Nawrocki. – W swojej pierwszej inicjatywie ustawodawczej będę wzywał rząd do renesansu projektów, które pozwalały budować Polskę powiatową – obiecał.

BĘDĘ WSPIERAŁ ROLNIKÓW

Powiat węgrowski jest powiatem rolniczym, więc nic dziwnego, że kandydat na prezydenta odniósł się do kwestii związanych z rolnictwem. Przypomniał, że 5 czerwca kończy się ważność umowy dotyczącej środków ochronnych na handel produktami rolno-spożywczymi pomiędzy Unią Europejską a Ukrainą. Umowa ta powstała z inicjatywy rządu Zjednoczonej Prawicy, który zbudował koalicję 5 państw przyfrontowych, by chronić europejski rynek przed zalewem produktów rolno-spożywczych z Ukrainy. Zdaniem Karola Nawrockiego, obecny rząd nie robi nic w tej sprawie i nie informuje opinii publicznej, co będzie dalej, czy znów polski rynek nie zaleją produkty z Ukrainy.

– Wzywam rząd Donalda Tuska, aby poinformował, na czym stoją dziś polskie gospodarstwa rolne – powiedział Karol Nawrocki. Dodał, że jak zostanie wybrany na prezydenta, może okazać się, że nie będzie już możliwości działania na tym polu. Obiecał jednak, że polscy rolnicy będą mieli w nim wsparcie.

– Niezależnie od tego, że wspieramy Ukrainę w wojnie z Federacją Rosyjską, co jest naszym strategicznym działaniem, to nigdy nie zgodzę się na to, żeby nieuczciwa konkurencja ze strony Ukrainy niszczyła tych, którzy nas żywią, i niszczyła także nas, konsumentów, którzy chcą jeść polski chleb, polskie mięso, chcą korzystać z polskich płodów rolnych – powiedział Karol Nawrocki.

– Gdy będę prezydentem Polski, będę patronem polskich rolników, zadbam o interes polskiego rolnika i nie pozwolę, żeby nieuczciwa konkurencja niszczyła to, co dla nas ważne, czyli nasze bezpieczeństwo żywnościowe – zadeklarował.

PYTANIA O MIESZKANIE

Dziennikarze, którzy licznie stawili się na konferencji obywatelskiego kandydata na prezydenta, pytali go

Karol Nawrocki na Rynku Mariackim w Węgrowie fot. sej

głównie o kwestie związane z kawalerką, którą swego czasu Karol Nawrocki przejął od starszego mieszkańca Gdańska w zamian za opiekę.

– Cieszę, się, że dzisiaj telewizja rządowa kameruje to mieszkanie i sąsiedzi już informują mnie, że bardziej zainteresowała państwa sprawa tej kawalerki niż moje spotkanie z prezydentem Trumpem – odparł Karol Nawrocki na pytanie zadane przez dziennikarkę TVP.

Zaznaczył, że wybory prezydenckie są nierówne, bo on, jako kandydat obywatelski popierany przez PiS, jest pozbawiony środków finansowych na kampanię, a instytucje państwa (m.in. Najwyższa Izba Kontroli, telewizja publiczna i Agencja Bezpieczeństwa Wewnętrznego) od jakiegoś czasu działają właściwie w komitecie wyborczym jego głównego kontrkandydata.

Przyznał, że przez wiele lat opiekował się starym schorowanym człowiekiem, który był jego sąsiadem. – Ostatecznie skończyło to się tym, że jestem według prawa właścicielem mieszkania, do którego nie mam kluczy, bo ten człowiek w tym mieszkaniu mieszkał, a ja z tego mieszkania nie czerpałem żadnych korzyści finansowych. Do dnia dzisiejszego ponoszę opłaty finansowe za to mieszkanie – powiedział Karol Nawrocki. Dodał, że wszystkie kwestie prawne i własnościowe związane z mieszkaniem zostały już wyjaśnione w czasie wielomiesięcznego postępowania ABW, gdy otrzymywał certyfikat dostępu do informacji ściśle tajnych UE.

Na pytanie, czy jest gotów opublikować swoje oświadczenie majątkowe, odparł, że zrobi to, jeśli będzie taka możliwość prawna.

Pytania od dziennikarzy TVP i TVN dotyczące kawalerki irytowały zwolenników kandydata na prezydenta, którzy reagowali na nie okrzykami.

Po zakończonej konferencji Karol Nawrocki poświęcił jeszcze kilkanaście minut na minisesję fotograficzną ze swoimi zwolennikami. Następnie udał się w dalszą trasę, m.in. na spotkanie z mieszkańcami Garwolina.

STANISŁAW JASTRZĘBSKI

Krótsza praca, zarobki bez zmian

– Wprowadzamy kolejną obietnicę: skrócenie czasu pracy przy zachowaniu tej samej pensji – mówiła Magdalena Biejat, wicemarszałek Senatu i kandydatka Lewicy na prezydenta, która 29 kwietnia odwiedziła Siedlce.

Towarzyszyli jej: ministra rodziny, pracy i polityki społecznej **Agnieszka Dziemianowicz-Bąk**, posłanka **Dorota Olko** oraz lokalni działacze i sympatycy Lewicy.

Spotkanie rozpoczęło się na miejskim targowisku. **Magdalena Biejat** przechadzała się między straganami i rozmawiała z mieszkańcami. W międzyczasie rozdawano gazetkę poświęconą kandydatce na urząd prezydenta.

KOLEJNY KROK CYWILIZACYJNY

Dalsza część wizyty odbyła się na skwerze Kościuszki, gdzie zorganizowano konferencję prasową. W przededniu święta pracy kandydatka na prezydenta przypomniała, że „Lewica zawsze stała i stoi na straży praw pracowników i dobrych warunków pracy”, a jednym z sukcesów ugrupowania jest wprowadzenie dnia wolnego w Wigilię.

– Dziś realizujemy kolejną obietnicę: skrócenie czasu pracy przy zachowaniu tej samej pensji – zapowiedziała Magdalena Biejat. Jak zauważyła, Polacy są jednym z najbardziej zapracowanych narodów w Europie. – Mamy coraz mniej czasu na zajmowanie się dziećmi, spędzanie czasu z rodziną czy zadbanie o własny rozwój – zwróciła uwagę wicemarszałek Senatu. Jak podkreśliła, skrócenie czasu pracy wprowadzono już w wielu firmach i niektórych urzędach: – Nie robią tego z powodów charytatywnych, ale dlatego, że im się opłaca. Pracownicy pracują lepiej, są bardziej wydajni.

Ministra Agnieszka Dziemianowicz-Bąk z kolei podkreśliła, że „pracujemy, żeby żyć, a nie żyjemy, żeby

Magdalena Biejat zapowiedziała zmiany związane ze skróceniem czasu pracy. fot. ko

pracować”: – Praca jest ważną częścią życia każdej i każdego z nas, ale oprócz niej jest życie rodzinne. Czas to najcenniejsze, czym możemy się podzielić.

Zaznaczyła też, że skrócenie czasu pracy to „kolejny krok cywilizacyjny” od wprowadzenia 8-godzinnego dnia pracy ponad wiek temu. – Zdajemy sobie sprawę, że przez ostatnich 100 lat bardzo wiele się zmieniło. Sztuczna inteligencja czy technologie cyfrowe coraz bardziej wkraczają na rynek pracy, zagrażając niektórym zawodom. Musimy na to reagować – mówiła szefowa resortu.

PRACODAWCY ZDECYDUJĄ

Zapowiedziała też, że skrócenie czasu pracy będzie testowane za pomocą pilotażowego programu rządowego. Poinformowała więc: – Przeznaczymy na ten cel najpierw 10 mln zł z Funduszu Pracy. W miarę rosnącego zainteresowania będziemy zwiększać dofinansowanie.

Jak podkreśliła Agnieszka Dziemianowicz-Bąk, krótszy czas pracy, według analiz, poprawia wydajność pracowników i przynosi zyski pracodawcom. – Przedsiębiorcy z sektora publicznego i prywatnego mówią, że pozwoli im na skuteczniejszą organizację pracy. Krótszy czas pracy to także lepsze zdrowie pracowników i większe zadowolenie – wyliczała szefowa resortu pracy.

Nabór do pilotażu ma ruszyć po wakacjach. – Chcemy, aby od stycznia przyszłego roku zaczął działać w zakładach pracy, które zgłoszą się do programu – poinformowała ministra. Zaznaczyła też, że to pracodawcy zdecydują, czy wprowadzą 4-dniowy tydzień pracy, skrócą godziny pracy w danym dniu, czy wydłużą urlop. – Efekt ma być jeden: krócej pracować – podsumowała ministra. (**ko**)

eprasa.pl a65c6e28b2

Huśtawki i piaskownice za kratkami

Na jednym z osiedli w Siedlcach ogrodzono place zabaw. Czy to konieczne?

– Koszmarne! Niepotrzebne! W jakim celu? – zaczyna rozmowę z „Tygodnikiem" kobieta, która od ponad 40 lat mieszka na siedleckim os. Tysiąclecia.

Jak się okazuje, jej oburzenie budzi plac zabaw między blokami Chrobrego 2 i Chrobrego 4. A dokładnie jego ogrodzenie, które postawiono niedawno. – To 2-metrowy płot. Czy trzeba robić aż tak wysoki? I czy ogrodzenie musi wycinać pół podwórka? Przecież to brak szacunku dla zieleni, którą sami sadziliśmy – ocenia.

Ogrodzenia placów zabaw to wymóg prawny. fot. BS

Jak mówi, próbowała rozmawiać z robotnikami stawiającymi ogrodzenie: – Usłyszałam, że takie dostali polecenie. Nie dowiedziałam się, kto je wydał.

„Tygodnik" był na tym „placu budowy". Rzeczywiście zastaliśmy tam ekipę stawiającą ogrodzenie. Panowie jednak nie rozmawiali z nami na temat szczegółów prac.

RYGORYSTYCZNE PRZEPISY

O całą sprawę zapytaliśmy więc **Michała Golika**, prezesa Siedleckiej Spółdzielni Mieszkaniowej, bo to ona zarządza tym terenem. Jak mówi, obecnie przepisy regulujące funkcjonowanie placów zabaw są dosyć rygorystyczne. Wszystkie urządzenia w takim miejscu muszą spełniać wymogi bezpieczeństwa, a piasek w piaskownicy musi być odpowiedni i regularnie kontrolowany.

Chodzi o rozporządzenie Ministra Rozwoju i Technologii z października 2023 r., zmieniające rozporządzenie w sprawie warunków technicznych, jakim powinny odpowiadać budynki i ich usytuowanie. Nowe zasady organizowania placów zabaw precyzuje par. 40 tego dokumentu. Przeczytamy w nim m.in., że plac zabaw dla dzieci powinien być ogrodzony. Ogrodzenie od strony drogi, ulicy, parkingu lub ciągu pieszo-jezdnego musi być teraz wykonane z materiałów i w sposób zapewniający bezpieczeństwo ludziom i zwierzętom, mierzyć co najmniej 1 m i mieć furtkę o szerokości 1,2 m, która nie utrudni dostępu osobom ze szczególnymi potrzebami.

INICJATYWA MIESZKAŃCÓW

Szef SSM deklaruje: – Staramy tak organizować place zabaw, żeby były terenami bezpiecznymi i kontrolowanymi. Chodzi np. o zabezpieczenie przed wandalami i zwierzętami wchodzącymi do piaskownicy.

Jak dodaje, trudno mu się odnosić do zarzutów naszej Czytelniczki, bo to przemyślane działania, uzgodnione z mieszkańcami. – Inicjatywa w sprawie ogrodzenia danego placu zabaw wychodzi od rady mieszkańców, więc administracja nie wykonuje go z zaskoczenia – podkreśla Michał Golik.

Zaznacza przy tym, że większość placów zabaw zarządzanych przez Siedlecką Spółdzielnię Mieszkaniową nie jest zamykana. – Gdybyśmy tak zrobili, do każdego placu musiałaby być przypisana osoba posiadająca klucze i pilnująca, kto wchodzi. Ale już samo ogrodzenie wystarcza, żeby osoby przebywające na takim placu zabaw zachowywały się właściwie – kończy.

Tekst i zdjęcie:
BARTOSZ SZUMOWSKI

Festiwal Piosenki o Zdrowiu w Węgrowie

O warzywach, sporcie i szczepieniach

20 wykonawców (zespołów i solistów) ze szkół podstawowych z powiatu węgrowskiego wzięło udział w reaktywowanym po wielu latach Festiwalu Piosenki o Zdrowiu w Węgrowie. Było sympatycznie, radośnie i zdrowo.

Laureacji z pierwszej grupy wiekowej z jurorami

Kiedy w Węgrowie był ostatni Festiwal Piosenki o Zdrowiu? Tego nikt dokładnie nie pamięta. Impreza została wznowiona, gdy w ubiegłym roku dyrektorem Powiatowej Stacji Sanitarno-Epidemiologicznej w Węgrowie została **Anna Tymoczko**.

- Gdy zostałam powiatowym inspektorem sanitarnym w Węgrowie, postanowiłam wprowadzić pewne innowacje, m.in. wyjść do społeczeństwa z propagowaniem zdrowego stylu życia i zachowań prozdrowotnych. A że Festiwal Piosenki o Zdrowiu jest piękną formą promocji takich zachowań, zdecydowaliśmy, że go zorganizujemy – mówi Anna Tymoczko.

Inicjatywa pani dyrektor węgrowskiego sanepidu była strzałem w dziesiątkę. Do etapu powiatowego festiwalu, który 29 kwietnia odbył się w Węgrowskim Ośrodku Kultury, zgłosiło się bardzo wielu młodych wykonawców. Uczniowie w większości sami napisali teksty do znanych melodii. W tekstach poruszono różne kwestie związane ze zdrowym stylem życia, zdrowym odżywianiem się, profilaktyką uzależnień oraz sposobami zapobiegania chorobom.

Obecna na rozpoczęciu festiwalu starosta węgrowska **Ewa Besztak** cieszyła się, że po wielu latach ta impreza wraca do Węgrowskiego Ośrodka Kultury. Młodym wykonawcom gratulowała, że chcą śpiewać i swoimi występami dzielić się z innymi.

- Jaki związek piosenka ma ze zdrowiem? – pytała Ewa Besztak. I odpowiedziała: - Otóż ma, bo wszyscy, którzy śpiewają, to osoby pozytywnie nastawione do życia, sympatyczne i uśmiechnięte. A podobno każdy uśmiech to przedłużenie życia o 3 sekundy. Czy to prawda? Nie wiem, ale wierzmy w to, uśmiechajmy się do siebie, śpiewajmy, bądźmy radośni, optymistyczni. Jeśli tacy będziemy, będziemy również zdrowi.

Oliwia Domańska z SP nr 2 w Węgrowie

Adam Wójcik z SP w Sewerynowie

Dobrych występów i dobrych emocji życzył wykonawcom burmistrz Węgrowa **Paweł Marchela**. – Niech te wasze piosenki przyczynią się do tego, że będziemy stawali się zdrowsi i pogodniejsi – zaapelował.

Piosenki prezentowane przez wykonawców oceniało jury w składzie: Anna Tymoczko, **Katarzyna Zabadała** – dyrektor Węgrowskiego Ośrodka Kultury, **Eliza Czapska** – dyrektor Muzeum Zbrojowni na Zamku w Liwie, **Maja Rumocka** – pianistka i nauczycielka w Szkole Muzycznej I stopnia w Sokołowie Podlaskim oraz **Tomasz Mielniczek** – kierownik Biura Promocji Powiatu Węgrowskiego.

Jury postanowiło, w pierwszej grupie wiekowej (klasy I-V), przyznać pierwszą nagrodę **Adamowi Wójcikowi** ze Szkoły Podstawowej w Sewerynowie (opiekun **Anna Korolczuk**) za piosenkę pt. „Zdrowy początek". Drugie miejsce zajął zespół ze Szkoły Podstawowej w Grębkowie w składzie: **Kaja Bieniak, Zuzanna Błaszkiewicz, Natalia Kąca, Karolina Kopeć, Juliana Miklaszewski, Alicja Nejman, Zuzanna Szalwa, Alicja Szymońska, Maria Topolska** oraz **Kenza Zaidi** za wykonanie utworu pt. „Nasze zdrowie" przygotowanym pod kierunkiem **Anety Miklaszewskiej**. Trzecie miejsce zajęła **Lena Rutkowska** ze Szkoły Podstawowej w Krypach (opiekun: **Weronika Laskowska**), która wykonała piosenkę pt. „O zdrowie dbaj".

Wśród uczniów klas VI-VIII pierwsze miejsce zajęła **Oliwia Domańska** ze Szkoły Podstawowej nr 2 w Węgrowie za wykonanie piosenki pt. „Sport, warzywo, owoc" przygotowanej pod kierunkiem **Klaudii Pędzich**. Drugie miejsce zajęła **Gabriela Korzeniak** ze Szkoły Podstawowej w Krypach za piosenkę „Zdrowie jedno masz" przygotowanej pod kierunkiem **Weroniki Laskowskiej**. Na trzecim miejscu uplasował się zespół wokalny ze Szkoły Podstawowej nr 1 w Łochowie (**Gabriela Biniek, Julia Szcześnik, Maja Suska, Iga Flaga, Gabriela Fedorczyk, Łucja Podgórska, Magdalena Podgórska, Aleksandra Zasłonka, Zuzanna Nowak** i **Kacper Maliszewski**), który wykonał utwór „Nie przesadzaj z solą" pod kierunkiem **Sylwii Kołodziejak** (akompaniowała na gitarze).

Nagrody ufundowane przez węgrowski sanepid wręczyli laureatom festiwalu jurorzy z dyrektor Anną Tymoczko na czele oraz zastępca burmistrza Węgrowa **Halina Ulińska**. Pani burmistrz Uczniom i ich opiekunom gratulowała pani burmistrz, ale również dyrektor sanepidu, która zorganizowała imprezę.

Zdobywcy pierwszych miejsc będą reprezentować powiat węgrowski na wojewódzkim finale Festiwalu Piosenki o Zdrowiu, który na początku czerwca odbędzie się w Siedlcach.

tekst i zdjęcia:
STANISŁAW JASTRZĘBSKI

Laureaci z drugiej grupy wiekowej

Seniorzy piją, palą i uprawiają seks.

Nie powinno nikogo dziwić!

– Gdzie można zaprotestować przeciwko tworzeniu reklam, w których seniorzy to „duże dzieci" specjalnej troski? – pyta czytelniczka, zirytowana reklamą operatora internetu.

– Te ich idiotyczne miny, gdy odkrywają, że mogą prowadzić wideorozmowę przez telefon... Albo dziecinne podskakiwanie w chwili radości z rzekomych „odkryć" nowoczesnej technologii. To takie głupie! Czy twórcy reklam nie wiedzą, że seniorzy są tak samo dobrym targetem jak single? Potrafią wydawać na siebie.

Irytację czytelniczki potwierdzają siedleccy seniorzy, którzy aktywnie uczestniczą w zajęciach sportowych, w warsztatach artystycznych, i którzy podróżują po świecie, korzystają z dobrodziejstw kultury (teatr, koncerty muzyczne, wernisaże) i odkrywają nowe smaki życia.

– W komediach romantycznych pojawia się często postać „babci", która wyciąga zza pazuchy piersióweczkę i popija. Albo po kryjomu pali papierosy. I to ma być takie śmieszne, bo przecież „niemożliwe", tu nobliwa pani, a tu popijanie, jakby babcia i pół litra to był zestaw nie do pomyślenia. Ewentualnie patologia – mówi pani Teresa z Siedlec. – Zapewniam, że gdybym do mojej mamy, która dobija do 94 lat, przyszła z zakupami bez sześciopaku jej ulubionego piwa i bez papierosów, to by była rozczarowana i oburzona. Mama uwielbia pić piwo, a gdy przychodzi do niej sąsiadka „młódka" (dobiega dopiero osiemdziesiątki), to plotkują przy „kieliszeczku" wódki. I nie, nie są patologicznymi alkoholiczkami. To zadbane panie, chodzące do kościoła i do fryzjera.

Pani Teresa dodaje, że dawno przestała pouczać mamę o zdrowym stylu życia – że może te papierosy i to piwo to niekoniecznie. Bo mama swoje wie. Powołuje się na przeżyte lata, więc córka, taka „gówniara" (66 lat), może sobie tylko pogadać.

Z kolei pani Bożena, bardzo elegancka i światowa podróżniczka, która jest zachwycona przejściem na emeryturę i rozwodem po 35 latach małżeństwa, twierdzi, że dopiero po 60-tce zaczęła żyć. Jest babcią umiarkowaną, postawiła raczej na swój rozwój niż siedzenie z wnukami. A nawet się zakochała.

fot. GPT

– Podziwiam **Urszulę Dudziak**, która otwarcie mówi o życiu seksualnym po 60-tce, 70-tce i 80-tce! Potwierdzam: ta sfera życia może być fascynująca i radosna! Jakkolwiek to brzmi w wieku 65 lat, uprawiam seks i za nic z niego nie zrezygnuję – zapewnia ze śmiechem.

Po cichu dodaje, że partner jest „nieco" młodszy. O 10 lat. Ją też irytuje przedstawianie seniorów jako dziecinnych ludzi na marginesie życia.

– Seniorzy palą, piją i uprawiają seks! – podsumowuje. – I to jest normalne, a nie jakaś „fikuśność" w durnych filmikach.

Moi rozmówcy zwracają uwagę, że seniorzy, czyli kobieta 60+ i mężczyzna 65+, zachowują się dziś inaczej i wyglądają inaczej niż ich ojcowie i dziadkowie, mamy i babcie. Agencje reklamowe chętnie sięgają po „silver models", czyli siwowłosych zadbanych modeli, świadomych upływu lat i przyjmujących to z godnością i wewnętrznym spokojem. Nawet na światowych wybiegach pojawiają się energiczne 80- i 90-latki jako modelki.

– Domyślam się, że te beznadziejne reklamy o zdziecinniałych staruszkach robią ludzie młodzi, dla których czterdziestolatek to ktoś stojący nad grobem – podejrzewa nasza czytelniczka. – Więc delikatnie podpowiadam tym specom: oddajcie te reklamy w ręce „silversów", a zobaczycie, co potrafią.

Gdy zapytałam czterdziestoparoletniego syna mojej koleżanki, czy tytuł „Seniorzy piją, palą i uprawiają seks" jest zbyt mocny, zwrócił głównie uwagę na seks.

– Twoi rodzice go przecież uprawiają – zauważyłam.

– Nie chcę o tym myśleć! – zareagował natychmiast.

Za to jego nastoletni syn uśmiechnął się szeroko:

– Ale czad!

Więc chyba tytuł jest OK.

MARIOLA ZACZYŃSKA

SZPITAL SIEDLECKI MIEJSKI

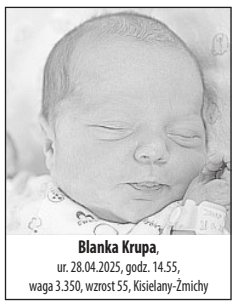

Blanka Krupa, ur. 28.04.2025, godz. 14.55, waga 3.350, wzrost 55, Kisielany-Żmichy

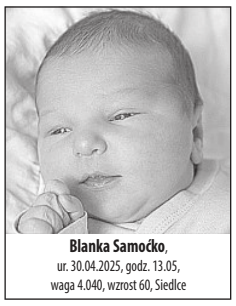

Blanka Samoćko, ur. 30.04.2025, godz. 13.05, waga 4.040, wzrost 60, Siedlce

Florian Wysokiński, ur. 1.05.2025, godz. 11.34, waga 3.030, wzrost 55, Pruszyn-Pieńki

Dominika Daniluk, ur. 2.05.2025, godz. 15.25, waga 3.280, wzrost 54, Wojnów

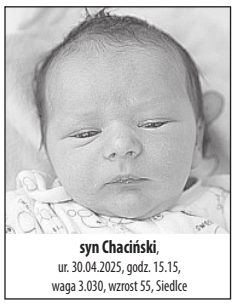

syn Chaciński, ur. 30.04.2025, godz. 15.15, waga 3.030, wzrost 55, Siedlce

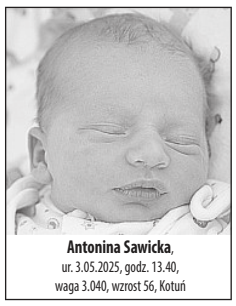

Antonina Sawicka, ur. 3.05.2025, godz. 13.40, waga 3.040, wzrost 56, Kotuń

Leon Kopówka, ur. 3.05.2025, godz. 11.02, waga 3.670, wzrost 56, Liszki

Oskar Kulczakiewicz, ur. 3.05.2025, godz. 2.55, waga 3.800, wzrost 54, Siedlce

SZPITAL SIEDLECKI WOJEWÓDZKI

Pola Zalewska, ur. 3.05.2025, godz. 20.10, waga 3.220, wzrost 55, Siedlce

Franio Sikora, ur. 26.04.2025, godz. 13.00, waga .600 wzrost 54, Dąbrówka-Stany

Ignacy Koryciński, ur. 23.0.2025, godz. 12.40, waga 3.580, wzrost 54, Siedlce

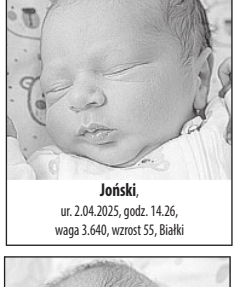

Joński, ur. 2.04.2025, godz. 14.26, waga 3.640, wzrost 55, Białki

Leon Przekopiak, ur. 26.04.2025, godz. 15.33, waga 3.420, wzrost 53, Hołubla

Maja Cabaj, ur. 28.04.2025, godz. 4.56, waga 3.450, wzrost 56, Skórzec

Ignaś Kadłubek, ur. 29.04.2025, godz. 14.19, waga 3.260, wzrost 54, Siedlce

syn Prekurat, ur. 29.04.2025, godz. 9.32, waga 3.920, wzrost 59, Siedlce

Julian Kobyliński, ur. 27.04.2025, godz. 15.43, waga 3.420, wzrost 55, Kobylany Górne

Artur Jastrzębski, ur. 29.04.2025, godz. 22.30, waga 4.200, wzrost 58, Siedlce

Jaśmina Laskowska, ur. 30.04.2025, godz. 10.32, waga 3.800, wzrost 57, Grębków

Błażej Stena, ur. 1.05.2025, godz. 5.24, waga 3.380, wzrost 54, Siedlce

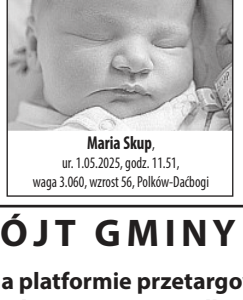

Maria Skup, ur. 1.05.2025, godz. 11.51, waga 3.060, wzrost 56, Polków-Dacbogi

Kacper Karczewski, ur. 1.05.2025, godz. 00.38, waga 3.400, wzrost 56, Żelków Kol.

Wiktoria Księżopolska, ur. 30.04.2025, godz. 4.10, waga 3.680, wzrost 58, Siedlce

Nikodem Józwik, ur. 2.05.2025, godz. 2.10, waga 3.540, wzrost 53, Drożdżak

syn Wasiluk, ur. 3.05.2025, godz. 16.59, waga 2.640, wzrost 50, Korczówka Kol.

Autorem zdjęć noworodków jest: w szpitalach siedleckich Adam Krasuski, tel. 506 905 791.

Drodzy Rodzice!

Co tydzień w „Tygodniku Siedleckim" w rubryce „Moje pierwsze zdjęcie" witamy najmłodszych mieszkańców, którzy przyszli na świat w szpitalach naszego regionu. Takie zdjęcie dla wielu rodzin jest miłą pamiątką. Prosimy o przesyłanie zdjęć Waszych nowo narodzonych dzieci bezpośrednio do redakcji „Tygodnika Siedleckiego" na adres: internet@siedlecki.pl lub przez nasz profil na FB. Na naszej stronie internetowej znajdziecie też formularz, którego wypełnienie jest konieczne, by zdjęcie ukazało się w gazecie.

Największa Hurtownia artykułów dziecięcych
www.madar.siedlce.pl
Madar
UJRZANÓW 282C, tel. 25 644 37 71
Zakupy przez Internet

WÓJT GMINY SIEDLCE

Informuje, że **na platformie przetargowej dostępnej pod adresem internetowym: https://gminasiedlce.logintrade.net/** znajduje się ogłoszenie o przetargu prowadzonym w trybie podstawowym bez negocjacji o wartości zamówienia nieprzekraczającej progów unijnych o jakich stanowi art. 3 ustawy z 11 września 2019 r. Prawo zamówień publicznych (t. j. Dz. U. z 2024 poz. 1320 ze zm.)

pn. „Budowa chodnika na ul. Zacisznej w miejscowości Pruszyn"

Oferty należy składać **za pośrednictwem platformy przetargowej dostępnej pod adresem internetowym: https://gminasiedlce.logintrade.net/** w terminie do dnia **16.05.2025 r. do godziny 11^{00}.**

Otwarcie ofert nastąpi w dniu 16.05.2025 r. o godzinie 12^{00} za pośrednictwem platformy przetargowej poprzez odszyfrowanie ofert przez Zamawiającego.

WÓJT GMINY SIEDLCE
HENRYK BRODOWSKI

255-1p

Starosta Powiatu Łosickiego

w oparciu o art. 35 ust. 1 ustawy o gospodarce nieruchomościami (Dz. U. z 2024 r., poz. 1145) informuje, że w siedzibie Starostwa Powiatowego w Łosicach, ul. Narutowicza 6, 08-200 Łosice oraz na stronie Biuletynu Informacji Publicznej Starostwa Powiatowego w Łosicach został zamieszczony Wykaz nieruchomości Skarbu Państwa do sprzedaży w trybie przetargowym w 2025 r.

261-1p

KRONIKA POLICYJNA

WYPADEK NA STACYJNEJ

30 kwietnia, o godz. 11.46, na **ul. Stacyjnej** w **Garwolinie** samochód osobowy zderzył się z motocyklem. Jak wstępnie ustalili policjanci, kierowca auta marki Kia, jadąc DK76 w kierunku Wilgi, skręcał w lewo, gdy zderzył się z motocyklem wyprzedzającym kolumnę pojazdów. 39-letni motocyklista trafił do szpitala. Mężczyzna nie miał uprawnień do kierowania motocyklem. Kierowca samochodu był trzeźwy. Od motocyklisty pobrano krew do badań.

NIETRZEŹWY KIEROWCA

2 maja po godz. 19, mieszkanka **Garwolina** poinformowała policję, że mężczyzna, którego zachowanie mogło wskazywać, iż jest nietrzeźwy, kupił alkohol, wsiadł do hondy i odjechał. Dzięki zapamiętanym numerom rejestracyjnym i szybkiej reakcji dzielnicowych kierowca został zatrzymany w swoim domu. 69-letni mieszkaniec powiatu miał ponad 3 promile alkoholu w organizmie, nie miał zaś uprawnień do prowadzenia pojazdu. Trafił do aresztu.

KOLIZJA TRZECH AUT NA S17

5 maja, o godz. 13.34, na drodze **S17** w rejonie **Woli Rębkowskiej** doszło do zderzenia trzech samochodów. Kierowca kii nie zachował ostrożności i uderzył w tył toyoty, która z kolei wjechała w volvo. Nikt nie odniósł obrażeń. Sprawca otrzymał mandat.

POŻAR AUTA NA TRASIE S17

5 maja około godz. 18, na trasie **S17** w **Trąbkach** (kierunek Warszawa) doszło do samozapłonu volkswagena. Nikt nie został poszkodowany.

GRUPA SPEED NA DROGACH POWIATU

Funkcjonariusze mazowieckiej grupy SPEED, działający na drogach powiatu garwolińskiego, przeprowadzili 73 kontrole pojazdów. Wykryli 67 przypadków przekroczenia prędkości. Wystawiono 61 mandatów, skierowano 4 wnioski do sądu, zatrzymano jedno prawo jazdy i 4 dowody rejestracyjne.

OSZUSTWO INTERNETOWE

Mieszkaniec powiatu zgłosił, że nie otrzymał zamówionego przez internet sprzętu, mimo że wpłacił zaliczkę. Stracił 100 zł.

KRADZIEŻ TABLIC REJESTRACYJNYCH

W **Tyrzynie** skradziono tablice rejestracyjne z pojazdu marki Kia. Postępowanie prowadzi Posterunek Policji w Maciejowicach. **(ak)**

– Wylaliście na nas trochę pomyj – ocenił przewodniczący rady Marek Mikulski.

W czyim interesie?

Wróciła sprawa bloków, które mogą powstać przy osiedlu Mickiewicza w Garwolinie. Jego mieszkańcy uważają, że zostali zdradzeni przez burmistrz i radę miasta, chroniących „portfel dewelopera".

O sprawie pisaliśmy już w artykule „Nie chcemy żadnych bloków". W październiku mieszkańcy ul.: Gracjanów, Mickiewicza i Likiernika wysłali petycję do burmistrz i rady miasta.

UZNALI PETYCJĘ

Powodem były pogłoski, jakoby na zachód od os. Mickiewicza i na terenie PKS przy ul. Likiernika miały powstać bloki o 5 lub 6 piętrach. Jak pisali autorzy, mówi się, że firma deweloperska odpowiadająca za osiedle przy ul. Mickiewicza i Lubelskiej, złożyła wnioski do planu zagospodarowania na budowę osiedli wielolokalowych „nie tylko na swoich działkach, lecz także na działkach prywatnych, nawet na tych już zabudowanych".

Osoby podpisane pod petycją to oburzyło. „Pobudowaliśmy się na tym terenie, bo działki były daleko od uciążliwych bloków" – podkreśliły. – „Nie chcemy tu bloków, ani niskich, ani wysokich, żadnych". Poprosiły więc o pozostawienie tych terenów w planie zagospodarowania jako przeznaczonych pod zabudowę jednorodzinną. „Jak pani burmistrz i rada miasta nie przychylą się do naszej prośby, to pójdziemy do prasy, telewizji, posłów, ministerstw" – przestrzegły na koniec.

Na styczniowej sesji rada uwzględniła petycję mieszkańców, uznając wyrażone tam obawy za zasadne. A burmistrz **Marzena Świeczak** w rozmowie z „TS" poinformowała, że pismo potraktowano jako wniosek do tzw. planu ogólnego, a więc zostanie wzięte pod uwagę w procesie długoterminowego planowania przestrzennego.

„NAS JEST SETKI"

To jednak nie zamknęło sprawy. 3 kwietnia garwolinianie z domków jednorodzinnych przy ul. Mickiewicza napisali kolejne pismo do rady i burmistrz. Tym razem powodem ich oburzenia było zorganizowane nieco wcześniej spotkanie władz miasta i radnych z deweloperem opisanym w październikowej petycji. Mieszkańcy chcieli wiedzieć, dlaczego nie zostali powiadomieni o tym spotkaniu.

Czy przy ul. Mickiewicza wyrosną bloki?

A to nie wszystko: stwierdzili też, że miało wówczas miejsce „dogadywanie" z przedsiębiorcą „jego uciążliwych biznesów deweloperskich na osiedlu" bez ich wiedzy i udziału. Dadali więc, nie przebierając w słowach: Rada Miasta Garwolina „robi z gęby cholewę". „To jest po prostu niedotrzymywanie słowa i niewypełnienie zobowiązania" – ocenili autorzy, nawiązując do uchwały uznającej ich petycję za zasadną.

Dalej było równie ostro. Pismo mieszkańców kończył zaś mocny akcent: „W nadchodzących wyborach samorządowych zagłosujemy na osoby, które chronią naszych interesów, a nie interesów i portfela dewelopera. Deweloper ma jeden głos, a nas jest setki".

ŁAGODNIE CZY NIE?

Na kwietniowej sesji pojawił się **Mateusz Biernacki**, mieszkaniec ul. Gracjanów. Kiedy powtórzył pytania z pisma, przewodniczący **Marek Mikulski** odpowiedział mu krótko: – Rada miasta ma prawo na wniosek kogokolwiek spotkać się z kimkolwiek.

Wtedy usłyszał, że w październiku mieszkańcy prosili o uczestniczenie w takich rozmowach, bo są stroną w sprawie. Dlaczego więc nie poinformowano ich o tym spotkaniu? – Bo nie dotyczyło waszych działek. Deweloper przedstawił, zwłaszcza nowym radnym, 30 lat rozwoju firmy i pomysły związane z nowymi drogami, które mogą powstać w mieście – odparł.

Po czym wypalił z grubej rury: – Na spotkaniu ten przedsiębiorca powiedział, że nie chciał się z państwem spotkać, bo został przez was obrażony. A ja uważam, że w piśmie z 3 kwietnia obraziliście również radę miasta. Wylaliście na nas trochę pomyj, choć nie zrobiliśmy nic wbrew mieszkańcom waszego osiedla.

Podobnie sprawę oceniła radna **Barbara Wilczek**. – Poczułam się dotknięta formułą tego pisma, które zawierało swego rodzaju groźby, że nas rozliczycie i nie będziecie na nas głosować. Bardzo bym prosiła, żeby rozmowy w tej sprawie były merytoryczne, spokojne i pozbawione oskarżeń – zaapelowała.

Mateusza Biernackiego nie zbiło to z tropu. – Nasze pismo było bardzo łagodne. Nie wiem, czy pan byłby tak potulny i tak spokojnie podszedł do tematu, gdyby się dowiedział, że ktoś zawnioskował o zmianę przeznaczenia pana działki – zwrócił się do przewodniczącego. I dodał: – Jest uchwalony miejscowy plan zagospodarowania, obejmujący nasze posesje, i liczymy, że się nie zmieni.

– Proszę wskazać chociaż jedno działanie rady, które zakończyło się wszczęciem procedury zmiany planu bądź próbą wprowadzania tam jakichś zmian. My nic takiego nie zrobiliśmy, natomiast to pismo stanowczo nas o to oskarża. Dlatego mówienie o „robieniu z gęby cholewy" jest trochę nie na miejscu – odpowiedział wiceprzewodniczący **Marek Łagowski**.

PLAN NA KONIEC ROKU

Temperaturę sporu próbowała obniżyć **Paulina Biernacka**, także mieszkanka tego osiedla. – Obrażanie państwa nie było naszym celem – stwierdziła. – Język, którego użyliśmy, wynika z tego, że jesteśmy zaskoczeni i zdenerwowani, bo docierały do nas informacje, że prowadzono konsultacje z deweloperem. Ale dzisiaj pan przewodniczący nam wszystko wyjaśnił.

Mateusz Biernacki nie był aż tak ugodowy. Zamiast tego zapytał, kiedy należy się spodziewać zapowiadanego przez panią burmistrz planu ogólnego. W odpowiedzi usłyszał od pracownika ratusza, że nastąpi to w listopadzie lub grudniu.

Tekst i zdjęcie:
BARTOSZ SZUMOWSKI

W Pilawie

Nowy samochód

Pilawscy strażacy mają nowy samochód ratowniczo-gaśniczy. Koszt w pełni wyposażonego pojazdu marki Skania wyniósł ponad 1.900.000,- zł. Z budżetu miasta i gminy wydano na ten cel tylko 400 tys. zł. Resztę pieniędzy pozyskano z funduszy unijnych. Burmistrz **Albina Łubian** podkreśla, że wóz zakupiono dzięki pomocy zarządu województwa mazowieckiego z marszałkiem **Adamem Struzikiem** i **Janiną Ewą Orzełowską** na czele. **(MB)**

Marsz na kopiec

Gmina Łaskarzew otwiera sezon turystyczno-kulturalny. Zainauguruje je, 9 maja, marsz czarnym szlakiem PTTK od stacji PKP w Leokadii do Kopca Kościuszki w Krępie. Zbiórka o godz. 17.30. Marsz zakończy wspólne ognisko w Celinowie, który jest współorganizatorem przedsięwzięcia. Piechurów poprowadzi przewodnik **Marek Ziędalski** – wójt gminy Łaskarzew. Chętni będą mogli skorzystać z transportu powrotnego do stacji Leokadia. **(MB)**

Perły turystyki

W Powiatowym Ośrodku Sportu – Hotel Miętne odbyła się gala, podczas której wręczono „Perły Mazowsza 2024". W dziedzinie turystyki w powiecie garwolińskim laureatami zostali: ścieżka ekologiczna w Słupie Pierwszym (gmina Borowie), leśna ścieżka przyrodniczo-kulturowa w Hucie Garwolińskiej (gmina Garwolin), pochodzący z Garwolina podróżnik i dziennikarz **Jan Szamryk** (miasto Garwolin), drewniany spichlerz w Górznie, wycieczka rowerowa „Gmina Łaskarzew – dawniej i dziś", agroturystyka w Kobylnicy nad Wisłą (gmina Maciejowice), pałac w Miastkowie Kościelnym, wieża ciśnień w Pilawie, dwór w Chotyni (gmina Sobolew), Farma Iluzji w Mościskach (gmina Trojanów), zagroda dzikich zwierząt w Cyganówce (gmina Wilga) i pałac w Żelechowie. Warto przemierzyć perłowy szlak laureatów. **(MB)**

fot. MB

Wieża ciśnień w Pilawie

W gminie Sobolew

Nowe inwestycje nie tylko drogowe

Dobra sytuacja finansowa pozwoliła radnym Sobolewa podjąć decyzję o przeznaczeniu większych kwot na już rozpoczęte inwestycje i wprowadzeniu do budżetu nowych zadań. Na modernizację dróg gminnych w: Chotyni, Ostrożeniu Drugim, Sokole, Kaleniu Pierwszym, Godziszu oraz Sobolewie (ul. Działkowa, Pagórkowata i Leszowa) przeznaczono 700 tys. zł. Za 145 tys. zł wymieniona będzie stacja zlewcza oczyszczalni ścieków oraz dokończona budowa garażu. Uchwalono wykonanie projektu dokumentacji na budowę kanalizacji w Kownacicy, przeznaczając na to 130 tys. zł. Zaplanowano też budowę nowego kortu tenisowego wraz z zadaszeniem przy Szkole Podstawowej w Sokole. Gmina ma na to zadanie 300 tys. zł, ale będzie się starać o uzyskanie wsparcia finansowego. Prawie 800 tys. zł uchwalono na zakup średniego samochodu strażackiego. Za 75 tys. zł będzie wykonany dodatkowy wjazd przy Zespole Szkolno-Przedszkolnym w Gończycach. Sobolewscy radni postanowili też wesprzeć kwotą 250 tys. zł powiatową inwestycję, czyli budowę chodnika w Grabniaku. **(MB)**

Rozbudują zaplecze

Radni wiejskiej gminy Łaskarzew podjęli uchwałę o zwiększeniu wydatków i zadań inwestycyjnych. Jednym z nich jest rozbudowa zaplecza kuchennego w Zespole Szkół w Starym Pilczynie. Rada przeznaczyła na ten cel 250 tys. zł. Złożono też wniosek o dotację w wysokości 100 tys. zł z rządowego programu „Posiłek w szkole i w domu". Jeśli gmina otrzyma wsparcie, to zakupione będą nowe meble i sprzęt kuchenny. **(MB)**

eprasa.pl/e6516e72b3

Mieszkańcy mało wiedzą…

Sprawa budowy biogazowni w Starej Kornicy budzi coraz większy niepokój wśród mieszkańców. Nie było żadnych zebrań w tej sprawie, a publiczną dyskusję o inwestycji wywołał głos radnego Krzysztofa Litwiniuka.

Podczas sesji rady gminy (odbyła się 28 kwietnia) wójt **Beata Jerzman** nie poinformowała, że zakończył się już termin składania uwag do planowanej biogazowni w Starej Kornicy - inwestycji tej samej firmy, która wcześniej próbowała zbudować podobny zakład w Wólce Nosowskiej.

W czasie sesji wójt Beata Jerzman poinformowała o umorzeniu postępowania w sprawie biogazowni w Wólce Nosowskiej. Powodem miało być nieuzupełnienie raportu o oddziaływaniu na środowisko przez inwestora w wymaganym czasie. Jednak ani słowem nie wspomniała, że dokładnie ta sama firma, jedynie pod zmienioną nazwą i z nową lokalizacją, złożyła już wniosek o budowę biogazowni... w Starej Kornicy.

– Trzeba chyba porozmawiać, bo szykuje nam się inwestycja na Starej Kornicy. Chodzi o biogazownię i teraz mało na ten temat wiemy, a chcielibyśmy wiedzieć więcej: w jaki sposób podejmowane są decyzje? – zapytał podczas sesji radny **Krzysztof Litwiniuk**. Dodał, że wie, iż firma, która chce wybudować biogazownię, złożyła w gminie stosowny wniosek. – Niepokój mieszkańców jest wielki. Są protesty społeczne, bo mieszkańcy nie chcą tej biogazowni. Z doświadczenia wiem, że instytucje, które opiniują w kwestii budowy takich przedsięwzięć, zazwyczaj wydają pozytywne opinie. Budową biogazowni budową zajmuje się profesjonalna firma. Nie sądzę, żeby strzelały sobie w kolano, wybierając lokalizację – mówił radny.

Krzysztof Litwiniuk zapytał też, czy ewentualny sprzeciw społeczny będzie w ogóle brany pod uwagę.

- Mieszkańcy Starej Kornicy nie mają założonego stowarzyszenia, nie są stroną w sprawie i dlatego chcą wiedzieć o planach budowy biogazowni – dodał Krzysztof Litwiniuk.

Wójt stwierdziła, że procedura powstania biogazowni jest „dość skomplikowana", bo gmina musi wystąpić do różnych podmiotów o wydanie opinii.

- Jest możliwość wzięcia pod uwagę opinii mieszkańców. Jest możliwość, żeby mieszkańcy, którzy są w obrębie iluś tam kilometrów od inwestycji, zawnioskowali o bycie stroną w postępowaniu. Będziemy brać pod uwagę opinię mieszkańców, bo nie będziemy stawiać czegoś, czego nie chcemy – powiedziała Beata Jerzman. I dodała: - Mam apel do mieszkańców, którzy sprzedają nieruchomości pod takie różne inwestycje... Rozumiem, że każdy chce zarobić. Ale do budowy biogazowni w Wólce Nosowskiej nie doszło, bo były protesty. A opinie jednostek nie zawsze są pozytywne. Będziemy szli w tym kierunku, jak mieszkańcy wypowiedzą się przeciw.

I dopiero kiedy Krzysztof Litwiniuk zapytał, czy biogazownię chce budować ta firma, która miała wybudować podobny obiekt w Wólce Nosowskiej, pani wójt przyznała, że to ta sama firma, tylko zmieniona jest jej nazwa i lokalizacja inwestycji.

- Mam apel do pani wójt, byśmy dyskutowali o biogazowni na forum publicznym, żeby decyzje nie zapadały z dnia na dzień, tylko były omawiane. Bo ta inwestycja budzi niepokój i nie ma się co temu dziwić – oznajmił Krzysztof Litwiniuk.

Wójt Beata Jerzman zapewniła, że nie podejmie decyzji bez opinii mieszkańców czy rady.

Beata Jerzman fot. MC

Krzysztof Litwniuk fot. MC

Głos zabrał także radny **Andrzej Hordejuk**, który jako prezes Stowarzyszenia „Park Wólka Nosowska" był jednym z liderów protestu przeciwko poprzedniej próbie wybudowania biogazowni.

printscreen mc z geoportal.gov

W tym miejscu inwestor chciałby postawić biogazownię.

- Nasze stowarzyszenie walczyło od 2018 roku. Macie Stowarzyszenie Kreda, które nadal istnieje. Możecie je zaangażować do walki – zwrócił się do radnego Litwiniuka Andrzej Hordejuk. Dodał, że wycieczki do innych biogazowni, które sugerowała chwilę wcześniej wójt, „nie pokazują faktycznego stanu rzeczy". - Byliśmy na takiej wycieczce, sami ją zorganizowaliśmy i słyszeliśmy od mieszkańców: „Dopóki macie możliwość zablokowania, to zróbcie wszystko, by coś takiego nie powstało". Ja jako radny będę wspierał mieszkańców, bo jestem zdania, że taka biogazownia nie powinna powstać na naszym terenie. Tak samo jak wiatraki. To dwie uciążliwe inwestycje.

Z kolei sołtys Kiełbasek **Tadeusz Geresz** nie krył oburzenia, że temat poruszany jest za zamkniętymi drzwiami komisji.

– Rozmawiacie o biogazowni na komisjach, a my, sołtysi, nie wiemy ani gdzie, ani o co chodzi – powiedział sołtys i poprosił, by na sesji powiedziano więcej o inwestycji.

Tak się jednak nie stało.

Po zakończeniu sesji prześledziliśmy dokumenty w BIP gminy Stara Kornica. Zawiadomienie o wszczęciu postępowania zostało zamieszczone 2 kwietnia 2025 roku. To zawiadomienie wszczęciu postępowania administracyjnego w sprawie budowy biogazowni na działkach nr 958/1, 959/1 i 960/1 w obrębie Starej Kornicy. Inwestorem jest firma z Warszawy. Jak wynika z zawiadomienia, zakład ma mieć moc do 1,5 MW – nie jest to duża elektrownia, ale będzie to instalacja przemysłowa, której funkcjonowanie może mieć wpływ na okolicę.

Dokument, który opublikowano w BIP, ma tytuł „Zawiadomienie OŚ.6220.5.2025 o wszczęciu postępowania w przedmiocie wydania decyzji o środowiskowych uwarunkowaniach". Postępowanie dotyczy wpływu inwestycji na środowisko. I choć decyzję ostatecznie podejmuje wójt, to czy przeciętny mieszkaniec był w stanie znaleźć to zawiadomienie w natłoku innych, podobnie nazwanych dokumentów? Tym bardziej że z dokumentu tego wynika, iż termin na składanie uwag mieszkańców upłynął... 16 kwietnia. Dokładnie 12 dni przed sesją.

MILENA CELIŃSKA

KRONIKA POLICYJNA

NAPRAWIAŁ SAMOCHÓD

28 kwietnia policjanci Wydziału Kryminalnego KPP w Łosicach uzyskali informację, że w **Ostromęczynie** (gm. **Platerów**) może przebywać osoba poszukiwana przez wymiar sprawiedliwości. Funkcjonariusze w rejonie drogi krajowej nr 169 zauważyli 31-letniego mężczyznę, który dokonywał naprawy samochodu ciężarowego. Policjanci zatrzymali się i sprawdzili jego dane osobowe. Okazało się, że 31-latek jest właśnie tą poszukiwaną osobą. Został on zatrzymany i osadzony w zakładzie karnym w Siedlcach w celu odbycia kary w wymiarze 172 dni pozbawienia wolności.

TRAFIŁ DO ZAKŁADU KARNEGO

1 maja dyżurny łosickiej komendy został powiadomiony o uszkodzeniu mienia w Łosicach. Policjanci Ogniwa Patrolowo-Interwencyjnego KPP w Łosicach podczas interwencji zatrzymali 28-letniego uczestnika zdarzenia. Ustalili, że jest on osobą poszukiwaną. Mężczyznę osadzono w PDOZ w Siedlcach skąd został doprowadzony do zakładu karnego w Siedlcach, gdzie, zgodnie z orzeczeniem sądu, spędzi kolejne 150 dni.

WYPADEK DROGOWY

4 maja na drodze krajowej nr 19 w **Sarnakach** 56-letni mieszkaniec powiatu siedleckiego, który podróżował audi z 56-letnią pasażerką, nie dostosował prędkości do warunków pogodowych. Na mokrej jezdni, na zakręcie, zjechał na przeciwległy pas ruchu, doprowadzając do zderzenia z prawidłowo jadącym oplem. Oplem kierował 46-letni mieszkaniec powiatu lubelskiego przewożący 15- i 8-letnich pasażerów. Kierujący byli trzeźwi. Wszyscy uczestnicy zdarzenia z obrażeniami zostali przewiezieni do szpitali. Postępowanie prowadzi KPP w Łosicach. **(mc)**

O powiecie łosickim czytaj też na str. 4

Gmina Olszanka

Nowa droga otwarta

23 kwietnia oficjalnie oddano do użytku zmodernizowaną drogę powiatową nr 2042W w gminie Olszanka. Inwestycja została sfinansowana m.in. z funduszy rządowych i samorządowych.

Otwarcie odbyło się w obecności władz samorządowych i licznie zgromadzonych mieszkańców. Całkowity koszt inwestycji wyniósł prawie 8 mln zł. Środki na realizację remontu drogi pochodziły z Polskiego Ładu (ponad 3,6 mln zł), Programu „Mazowsze dla równomiernego rozwoju" (4 mln zł), wkładu własnego powiatu łosickiego (prawie 124 tys. zł) i wkładu gminy Olszanka (prawie 207 tys. zł)

fot. arch. UG w Olszance

Otwarcie nowej drogi w gminie Olszanka

W ramach modernizacji drogi wykonano nową nawierzchnię drogi na odcinku 1 860 metrów, chodnik o długości około 850 metrów oraz zjazdy z kostki betonowej na posesje.

W uroczystym otwarciu uczestniczyli: senator **Waldemar Kraska**, członek zarządu województwa mazowieckiego **Janina Ewa Orzełowska**, kierownik Delegatury MUW w Siedlcach **Alicja Cichoń**, starosta łosicka **Bożena Niedzielak** oraz wójt gminy Olszanka **Dariusz Wojtczuk**.

- To kolejna ważna inwestycja, która poprawia jakość życia naszych mieszkańców i wpisuje się w strategię rozwoju całego powiatu - podkreśliła podczas uroczystości starosta Bożena Niedzielak. **(mc)**

BIURO OGŁOSZEŃ

Łosicki Dom Kultury, ul. Piłsudskiego 4, tel. 83 357 34 23, 83 359 05 09

Władze powiatu łosickiego rozpoczęły konsultacje społeczne dotyczące utworzenia nowej placówki opiekuńczej.

Czy potrzebny jest DPS?

Do końca czerwca 2025 roku trwać będzie badanie ankietowe, które ma pomóc w ocenie zasadności utworzenia Domu Pomocy Społecznej na terenie powiatu łosickiego. Ankieta jest anonimowa, a jej wyniki pozwolą dostosować ewentualną placówkę do rzeczywistych potrzeb mieszkańców.

Powiat łosicki rozpoczął konsultacje społeczne dotyczące utworzenia DPS. Badanie ankietowe ma na celu zdiagnozowanie rzeczywistych potrzeb mieszkańców w zakresie całodobowej opieki dla osób starszych i niepełnosprawnych.

W powiecie funkcjonuje obecnie Środowiskowy Dom Samopomocy w Nowych Litewnikach, a wkrótce rozpocznie się budowa całodobowego ośrodka wsparcia, którym będzie Centrum Opiekuńczo-Mieszkalne.

- DPS mógłby stanowić uzupełnienie istniejącej już infrastruktury pomocowej. Wyniki badania będą miały kluczowe znaczenie dla podjęcia decyzji o ewentualnym utworzeniu placówki. Pozwolą również określić, jakie dokładnie usługi powinna oferować nowa instytucja, aby jak najlepiej odpowiadać na potrzeby lokalnej społeczności - podkreśla **Sylwester Siennicki**, kierownik ŚDS w Nowych Litewnikach. I dodaje: - Zachęcam wszystkich mieszkańców do wyrażenia swojej opinii w tej ważnej sprawie. To od państwa głosów zależy, czy i w jakiej formie powstanie DPS w naszym powiecie.

Ankietę można wypełnić osobiście w Środowiskowym Domu Samopomocy w Nowych Litewnikach, za pośrednictwem lokalnych Ośrodków Pomocy Społecznej albo poprzez stronę internetową starostwa łosickiego. **(mc)**

KRONIKA POLICYJNA

BEZ UPRAWNIEŃ, ALE Z PROMILAMI

Od 28 kwietnia do 4 maja policjanci zatrzymali na terenie powiatu łukowskiego aż 15 nietrzeźwych kierowców. Był wśród nich 44-latek z gminy **Wola Mysłowska**, który w ręce mundurowych wpadł 3 maja w **Wólce Ciechomskiej**. Mężczyzna jechał samochodem marki Volvo mimo decyzji o cofnięciu uprawnień do kierowania pojazdami. Jakby tego było mało, miał w organizmie prawie 1 promil alkoholu.

ZŁODZIEJ-ELEKTRYK

29 kwietnia ktoś włamał się do piwnicy budynku przy **ul. Kiernickich** w **Łukowie**. I na tym nie poprzestał, bo ukradł stamtąd: zestaw kluczy i narzędzi, miernik elektryczny oraz detektor do wykrywania przewodów elektrycznych. Poszkodowany właściciel oszacował wartość poniesionych w ten sposób strat na 570 zł. Policja na razie nie ustaliła sprawca kradzieży.

NA STRYCHU POD RZESZOWEM

Policjanci z Zespołu do Spraw Poszukiwań i Identyfikacji Osób Wydziału Kryminalnego poszukiwali mieszkającego w Łukowie 27-latka z Ukrainy za kradzież z włamaniem. Od kilku miesięcy młodzieniec ukrywał się jednak przed policjantami. Niedawno łukowscy kryminalni ustali, że może mieszkać na terenie województwa podkarpackiego. Tak trafili do domu w okolicach **Rzeszowa**. Jego mieszkańcy mówili mundurowym, że w ogóle nie znają poszukiwanego, nie ma go tu i nie jest potrzebne sprawdzenie pomieszczeń. Policjanci nie uwierzyli i podczas przeszukiwania mieszkania odnaleźli mężczyznę ukrywającego się na strychu. Zaskoczony młodzieniec został zatrzymany i od razu odwieziony do zakładu karnego. Tam będzie odbywał zasądzoną karę ponad roku pozbawienia wolności.

ZDERZENIE POD ŁUKOWEM

3 maja około godz. 16:15 na drodze krajowej nr 63 w okolicach **Łukowa** zderzyły się 2 osobówki. Prawdopodobnie przyczyną był nieprawidłowy manewr wyprzedzania. Kierowcy oraz pasażerowie opuścili pojazdy o własnych siłach i zostali objęci opieką medyczną przez ratowników. W wyniku wypadku droga została całkowicie zablokowana. **(BS)**

O powiecie łukowskim czytaj też na str. 1, 2

BIURO OGŁOSZEŃ
Dom Handlowy przy skwerku, stoisko „Triumf", ul. Zdanowskiego 4
Punkt Kurierski „Pakersi", ul. Browarna 35/1, Łuków
Stoczek Łukowski, Plac Kościuszki 13

– Niech to młodzi ludzie sami wybiorą – apelował radny Siwiec.

Casting czy demokracja?

Na kwietniowej sesji „dorośli" radni zdecydowali o powołaniu Młodzieżowej Rady Miasta Łuków i nadaniu jej statutu. Spora ich część widziała jednak w tym pomyśle liczne wady.

Nim zaczęła się burzliwa dyskusja w tym punkcie, zastępca burmistrza **Mateusz Popławski** przypomniał, że to już trzecie podejście do młodzieżowej rady miasta. Projekt pierwszego jej statutu wyszedł ze stowarzyszenia „Młodzi Demokraci" prawie 20 lat temu. Kolejną próbę podjęto dekadę później. – Ale rada nawet nie rozpoczęła działalności, ponieważ finisz prac nad statutem i jej powołanie zbiegły się z reformą oświaty, czyli likwidacją gimnazjów. Poza tym w naszym mieście zawsze był problem z wiekiem potencjalnych członków. Przed 10 laty prowadzono rozmowy w oparciu o gimnazja, ale trudno było zmobilizować szkoły średnie, ponieważ istniał Parlament Młodzieży Powiatu Łukowskiego. A później czas na powołanie młodzieżowej rady miasta był trochę słaby, ponieważ mieliśmy COVID – relacjonował.

GOTOWA NA RADĘ

Jak dodał, przed rokiem uczennice łukowskich szkół podstawowych, **Ula, Patrycja** i **Wiktoria**, zgłosiły się do władz miasta z pomysłem stworzenia takiej rady. – Zaczęliśmy od zebrania grupy inicjującej, wykorzystując stowarzyszenie Łukowskie Forum Rozwoju. Wspólnie z przewodniczącym **Arturem Czubaszkiem** zrealizowaliśmy projekt, w którym młodzież odbyła cykl warsztatów z dr **Anetą Kowalewską** na temat zadań, praw obowiązków i możliwości, które daje młodzieżowa rada miasta. Odbyliśmy wizytę studyjną w tzw. Przestrzeniach Młodych w Lublinie. Kolejnym punktem było spotkanie z władzami i radnymi młodzieżowymi Lublina – poinformował, po czym podsumował: – Nasza młodzież okazała się bardzo dojrzała i w mojej ocenie gotowa do powołania młodzieżowej rady.

Jak zdradził wiceburmistrz, projekt statutu MRMŁ przygotowano w oparciu o statuty działających obecnie młodzieżowych rad gmin. A co zawiera? – Po pierwsze, wiek młodzieży związanej z Łukowem, która zechce działać w tym gremium, to od 12 aż do 18 lat, czyli zachęcamy, aby do rady zgłaszali się również uczniowie ze szkół średnich z powiatu. Po drugie, pomijamy proces organizacji wyborów. Chcemy, aby powstał specjalny zespół, który wybierze pierwszą piętnastkę młodzieży. Ale to tylko początek. Myślę, że jeżeli po pierwszym roku działalności MRMŁ zdecyduje, że chciałaby wprowadzić zmianę w statucie, to będzie odpowiednie gremium, by wnioskować o to do wysokiej rady. Po trzecie, ustawodawca dał instrukcje, że młodzieżowa rada miasta ma wskazać kandydatów na swojego opiekuna. „Dorosła" rada miasta wybierze go spośród nich na jesieni – wyliczył.

BĘDZIE KOMISJA

Nie wszyscy radni podeszli entuzjastycznie do tych informacji. **Sławomir Smolak** zauważył, że może zdarzyć się tak, iż rada będzie składać się z uczniów jednej szkoły, bo w ramach otwartego naboru zgłoszą się tylko kandydaci stamtąd. – Jeśli młodzież ma się uczyć demokracji, to niech uczy się od początku tak, jak trzeba – przekonywał.

Jak odpowiedział Mateusz Popławski, wyboru dokona komisja, w której zasiądzie trzech radnych i dwóch reprezentantów burmistrza. – Oceni ona zgłoszenia na podstawie czterech kategorii – zdradził. – Będą to: zaangażowanie w działalność społeczną, życie społeczności lokalnych i życie publiczne, udział w różnych projektach, znajomość problemów młodych mieszkańców miasta oraz uzasadnienie własnej kandydatury. Będziemy się starali zrobić bardzo dużą promocję w szkołach podstawowych i średnich, tak aby pojawili się reprezentanci różnych środowisk. Jeżeli się okaże, że młodzież nie wykaże zainteresowania taką formą zgłaszania, zastosujemy drugi sposób, czyli wybory we wszystkich szkołach podstawowych. Zastanowimy się też, czy zapraszać do tego również szkoły średnie, które w których są uczniowie z naszego miasta.

WĄTPLIWOŚCI RADNEGO SIWCA

Zastrzeżenia do realizacji tego pomysłu miał także **Jerzy Siwiec**.

fot. UM Łuków

Wiceburmistrz Mateusz Popławski przekonywał do zagłosowania „za".

– Według definicji, młodzieżowe rady tworzone są przez grupę młodych ludzi, którzy zostali wybrani przez rówieśników w demokratycznych wyborach. Tymczasem nasz statut w pierwszej kolejności mówi o wyborze radnych przez komisję wybraną zarządzaniem burmistrza. Uważam, że ta metoda przypomina bardziej casting i ma niewiele wspólnego z wyborem. Dlaczego tej czynności, która jest podstawą demokracji, nie oddać wprost w ręce młodych? Niech sami wybiorą osoby, które, ich zdaniem, będą najlepiej reprezentować ich interesy. Niech kryterium wyboru będzie chociażby namiastka programu wyborczego, zawierającego projekty jakichś inicjatyw. Niech to młodzież je oceni. Jestem też zawiedziony procesem konsultacji. Dlaczego pominięto w nich uczniów szkół średnich? Należałoby poprawić statut, wzorując się chociażby na statucie Młodzieżowej Rady Miasta Siedlce, która funkcjonuje sprawnie – przekonywał.

Zastępca burmistrza nie podzielał tych wątpliwości: – Niech ta pierwsza MRMŁ ruszy, niech młodzi ludzie się zgłoszą. Wybierzemy pierwszą piętnastkę i niech ona działa. Jeśli stwierdzi, że chce co roku organizować wybory, to wystosuje prośbę o zmianę statutu. Myślę, że wtedy jednogłośnie ją uchwalicie.

Z kolei **Grzegorz Gomoła** zasugerował radnemu Siwcowi: – Jeżeli jest pan zdegustowany treścią tej uchwały, proszę zgłosić swoją poprawkę, która może zmienić tę treść. Ma pan do tego prawo.

– Wskazałem konkretne rozwiązanie: dokonanie zmiany w punkcie o formie wyboru członków. Tak, żeby pierwszą były wybory powszechne, a te dokonane przez komisję dopiero kolejną – usłyszał w odpowiedzi.

– Ale nie złożył pan wniosku formalnego. Zachęcam, żeby nie gadać, ale czynić – zaripostował radny Gomoła.

WBREW DEMOKRACJI?

W toku bardzo gorącej dyskusji **Paweł Stoga** apelował, żeby zamiast „bawić się" w dywagacje nad sposobem wybrania rady, możliwie najszybciej dokonać jej powołania, bo tego oczekuje młodzież. – To nie my powinniśmy ją zmieniać, tylko młodzi ludzie, którzy ją stworzą – ocenił. Zgodzili się z nim przewodniczący Czubaszek i wiceburmistrz Popławski, który przypomniał, że przecież podobnie powołano Łukowską Radę Seniorów czy Radę Sportu.

Z kolei **Monika Jędrzejkowska** stwierdziła, że projekt nowej uchwały kłóci się z przepisami, według których członek młodzieżowej rady gminy powinien być wybierany w wyborach bezpośrednich. – To pozbawienie młodzieży czynnego prawa wyboru, co przeczy zasadom demokracji, której mamy uczyć młodzież – oceniła. Wyliczyła też inne błędy w projekcie, po czym zawnioskowała o zdjęcie punktu z obrad i wrócenie do sprawy po wykonaniu koniecznych zmian.

Jak się okazało, „za" było 8 radnych, 9 – „przeciw", a 1 się wstrzymał. Wniosek zatem nie przeszedł. Kiedy zaś doszło do głosowania w sprawie powołania MRMŁ, było to już odpowiednio: 16 „za" przy 2 „przeciw". Młodzieżowa Rada Miasta Łuków rozpocznie prace w październiku.

BARTOSZ SZUMOWSKI

Zmiana w łukowskiej straży

St. kpt. Konrad Turski został nowym komendantem powiatowym Państwowej Straży Pożarnej w Łukowie.

Świeżo mianowany szef komendy to 41-letni łukowianin. W tutejszej straży pożarnej pracuje od 2004 r. Najpierw pełnił funkcje: stażysty, młodszego ratownika-kierowcy, ratownika-kierowcy i operatora sprzętu specjalnego w jednostce ratowniczo-gaśniczej. Potem przeszedł do wydziału operacyjno-rozpoznawczego, gdzie był kolejno: dyżurnym stanowiska kierowania, starszym dyżurnym stanowiska kierowania i dyżurnym operacyjnym. W 2022 r. został zastępcą komendanta powiatowego i oficerem prasowym. Od 15 lutego bieżącego był p.o. komendantem powiatowym.

Zbiórka z okazji powołania go już oficjalnie na komendanta odbyła się 30 kwietnia w Komendzie Powiatowej Państwowej Straży Pożarnej w Łukowie. Podczas uroczystości st. kpt. **Konrad Turski** podziękował lubelskiemu komendantowi wojewódzkiemu PSP w Lublinie st. bryg. **Zenonowi Pisiewiczowi** za zaufanie, którym został obdarzony, a staroście **Dariuszowi Szustkowi** – za pozytywną opinię dotyczącą powołania na stanowisko komendanta powiatowego.

Gośćmi uroczystości byli także m.in.: radny Sejmiku Województwa Lubelskiego **Ryszard Szczygieł**, wicestarosta, a jednocześnie prezes Zarządu Oddziału Powiatowego Związku Ochotniczych Straży Pożarnych **Janusz Kozioł**, członek zarządu powiatu **Sławomir Rzymowski**, kapelan łukowskich strażaków ks. kan. **Andrzej Kieliszek**, były komendant powiatowy PSP st. bryg. w stanie spoczynku **Paweł Wysokiński**, wójtowie, przedstawiciele służb mundurowych, strażacy, pracownicy cywilni i emeryci pożarnictwa z KP PSP.

(BS)

fot.: KP PSP Łuków

St. kpt. Konrad Turski

R E K L A M A

eprasa.pl

TELEWIDZ

PROGRAM TELEWIZYJNY
9.05.–15.05.2025

PIĄTEK

DRAMAT

Elizjum

22.05 POLSAT

Rok 2154. Część ludzkości walczy o byt na zniszczonej Ziemi, a wybrańcy żyją w luksusowej stacji kosmicznej. Gdy robotnik Max ulega napromieniowaniu, musi się tam dostać, by nie umrzeć.

USA 2013, REŻ. NEILL BLOMKAMP, WYK. MATT DAMON, JODIE FOSTER, SHARLTO COPLEY, ALICE BRAGA, DIEGO LUNA

SOBOTA

WOJENNY

Czerwone maki

21.20 TVP 1

Nastoletni Jędrek, który po pobycie w łagrze opuścił Rosję razem z Armią Andersa jako jedna z tysięcy sierot, robi wszystko, by przetrwać. Kiedy dołącza do żołnierzy 2. Korpusu, przechodzi przemianę.

POLSKA 2024, REŻ. KRZYSZTOF ŁUKASZEWICZ, WYK. MICHAŁ ŻURAWSKI, NICOLAS PRZYGODA, LESZEK LICHOTA

NIEDZIELA

KOMEDIA

Mayday

22.05 TVN

Taksówkarz Janek ma dwie żony, Basię i Marysię, które nie wiedzą o swoim istnieniu. Zręcznie lawiruje między obiema kobietami. Jego sytuacja się komplikuje, gdy ulega wypadkowi.

POLSKA 2020, REŻ. SAM AKINA, WYK. PIOTR ADAMCZYK, ADAM WORONOWICZ, ANNA DERESZOWSKA, WERONIKA KSIĄŻKIEWICZ

PONIEDZIAŁEK

DRAMAT

Trzynastu

20.10 POLSAT

Tajlandia, rok 2018. Dwunastu chłopców i ich opiekun zostają uwięzieni w jaskini Tham Luang. Rozpoczyna się międzynarodowa akcja ratownicza, którą w napięciu śledzą ludzie z całego świata.

WIELKA BRYTANIA 2022, REŻ. RON HOWARD, WYK. JOEL EDGERTON, COLIN FARRELL, VIGGO MORTENSEN, TOM BATEMAN

WTOREK

KOMEDIA

Bad Boys for Life

20.15 POLSAT

Detektyw Marcus Burnett, mimo sprzeciwu swojego partnera Mike'a Lowreya, postanawia przejść na emeryturę. Plany idą w zapomnienie, kiedy z więzienia ucieka baronowa kartelu narkotykowego Isabel Aretas.

USA/MEKSYK 2020, REŻ. BILALL FALLAH, ADIL EL ARBI, WYK. WILL SMITH, MARTIN LAWRENCE, VANESSA HUDGENS

ŚRODA

DRAMAT

Wieloryb

21.05 TVP 1

Chorobliwie otyły Charlie od lat egzystuje zepchnięty na margines świata. Pod wpływem jednego spotkania zyskuje nadzieję, że nie wszystko w jego życiu jest stracone. Próbuje naprawić relacje z córką.

USA 2022, REŻ. DARREN ARONOFSKY, WYK. BRENDAN FRASER, SADIE SINK, TY SIMPKINS, HONG CHAU, SAMANTHA MORTON

PIĄTEK 9 MAJA

TVP 1

05.10 Akacjowa 38 (605) - telen.
05.55 Info poranek - program inf.
06.25 Audycje komitetów wyborczych - program public.
07.00 Transmisja mszy świętej z Sanktuarium Matki Bożej na Jasnej Górze
07.30 Agape blisko Ciebie
08.00 Komediantka (7/9) - serial
09.00 Ranczo 9 (105): Nowe wyzwania - serial obycz., Pol.
09.55 Komisarz Alex 4 (48): Ostatni gem - serial, Polska
10.50 Ojciec Mateusz 20 (259): Zły los - serial krym., Polska
11.35 Okrasa łamie przepisy: Chłodniki na zimny maj
12.10 Agrobiznes - mag. rolniczy
12.25 Agropogoda - program inf.
12.35 Magazyn rolniczy
12.50 Natura w Jedynce: Królestwo mokradeł (4-ost.): Park Narodowy Donana
14.00 Wichrowe wzgórze (168)
15.00 Jaka to melodia?
15.40 Dziedzictwo (565) - serial
16.35 Audycje komitetów wyborczych - program public.
17.00 Teleexpress - program inf.
17.15 Pogoda - program inf.
17.20 Jaka to melodia?
17.55 Klan (4522) - telen., Polska
18.25 Reporterzy - magazyn
18.45 Akacjowa 38 (616) - telen.
19.30 Program informacyjny 19.30 - program inf.
19.55 Pytanie dnia - public.
20.10 Sport
20.15 Pogoda - program inf.
20.30 Królowie (71/80) - serial
21.05 Komisarz Alex 23 (288): Przeklęty blok - serial, Pol.
22.00 Sekielski wieczorową porą
23.05 Seksmisja - komedia SF, Polska 1983, reż. Juliusz Machulski, wyk. Jerzy Stuhr, Olgierd Łukaszewicz
01.15 Krew z krwi 3 (9/10) - serial
02.15 Ocalić i zginąć - dramat obyczajowy, Francja 2018, reż. Frédéric Tellier, wyk. Pierre Niney
04.10 Zakończenie programu

TVP 2

04.55 M jak miłość (1818) - serial
05.45 Wstęp wolny - cykl felietonów, Polska 2025
06.00 Audycje komitetów wyborczych - program public.
06.25 Anna Dymna - spotkajmy się: Wiktoria Zając - talk-show, Polska 2025
06.55 Barwy szczęścia (3186)
07.30 Pytanie na śniadanie - pobudka - mag., Polska 2025
07.55 Pytanie na śniadanie - mag.
11.15 Operacja zdrowie
11.50 Tańcząca ze światem - Malta - magazyn, Polska 2025
12.30 Koło fortuny - teleturniej
13.10 Miłość i nadzieja (188)
14.00 Va banque - teleturniej, Pol.
14.30 Audycje komitetów wyborczych - program public.
14.55 La Promesa - pałac tajemnic (139) - serial, Hiszpania
16.00 Koło fortuny - teleturniej
16.35 Familiada - teleturniej
17.20 Miłość i nadzieja (189)
18.15 Va banque - teleturniej, Pol.
18.50 Jeden z dziesięciu
19.25 Barwy szczęścia (3186)
20.05 Barwy szczęścia (3187)
20.45 Postaw na milion
21.45 Cudowne lata - widowisko
22.45 To jest grane - program muzyczny
23.20 Jak dogonić szczęście? - komedia, Niemcy/Kanada/Wielka Brytania/USA/RPA 2014, reż. Peter Chelsom, wyk. Simon Pegg, Rosamund Pike, Tracy Ann Oberman, Jean Reno, Veronica Ferres
01.30 Kochaj - komedia romantyczna, Polska 2016, reż. Marta Plucińska, wyk. Olga Bołądź, Roma Gąsiorowska, Aleksandra Popławska, Magdalena Lamparska, Małgorzata Kożuchowska
03.10 W objęciach strachu - thriller, USA 2019, reż. Michael Feifer, wyk. Chelsea Ricketts, Bryan Lillis, Michael Welch, Cara Santana, Shari Belafonte
04.35 Zakończenie programu

TV TRWAM

08.00 Informacje dnia - inf.
08.15 Polski punkt widzenia
08.40 Słowo życia
08.45 Alternatywa dla programu in vitro - reportaż, Pol. 2010
09.10 Z wędką nad wodę w Polskę i świat - program rozr.
09.35 Święty na każdy dzień
09.45 Jestem mamą - magazyn
10.00 Informacje dnia - inf.
10.15 Rozmowy niedokończone
11.25 Głos Polski - cykl felietonów
11.35 Natura et Homo - edukac.
12.00 Regina Coeli - pr. religijny
12.03 Informacje dnia - inf.
12.20 Głos serca (Sezon 11): Głos serca (119) - serial, USA
13.05 Pasjonat muzyki i malarstwa. Marcin Żarnecki - rep.
13.30 Msza święta z Jasnej Góry
14.20 Muzyczne chwile - kult.
14.30 Drzwi do lasu - edukac.
14.55 Słowo życia
15.00 Modlitwa w Godzinie Miłosierdzia Koronką do Bożego Miłosierdzia - pr. religijny
15.20 Mocni w wierze
15.50 Ma się rozumieć
16.00 Informacje dnia - inf.
16.10 Natura obiektywnie
16.40 Prosto o gospodarce
17.00 Stanisław Kulon - świadek Sybiru - hist., Polska 2020
17.30 Geopolityka - public.
17.55 Żołnierze wyklęci - hist.
18.00 Regina Coeli - pr. religijny
18.05 Informacje dnia - inf.
18.15 Westerplatte młodych
19.00 Warto zauważyć... w mijającym tygodniu - public.
19.30 Brat Franciszek (1) - serial
20.00 Informacje dnia - inf.
20.20 Różaniec - program religijny
20.50 Myśląc Ojczyzna
21.00 Apel Jasnogórski
21.20 Informacje dnia - inf.
21.40 Polski punkt widzenia
22.00 Brat Anatol apostoł Maryi - film dok., Polska 2023
22.20 Przegląd katolickiego tygodnika „Niedziela" - inf.
23.25 Regał - edukac., Polska 2020
00.00 Słowo życia

POLSAT

04.45 Disco Gramy - program muzyczny, Polska 2025
05.25 Telezakupy TV Okazje - magazyn reklamowy
06.00 Nowy dzień z Polsat News - program informacyjny
08.00 halo tu polsat - magazyn, Polska 2025
11.25 Gliniarze (511): Toksyczny rolnik - serial paradok., Pol.
12.25 Gliniarze (512): Szkolne rozgrywki - serial paradokumentalny, Polska
13.25 Gliniarze (513): Głosy - serial paradok., Polska
14.35 Dlaczego ja? (1445): Na dobre i na złe - serial paradokumentalny, Polska
15.50 Wydarzenia - program inf.
16.15 Pogoda - program inf.
16.20 Interwencja - magazyn reporterów
16.30 Na ratunek 112 (1040): Tajemnica Marty - serial paradokumentalny, Polska
17.00 Gliniarze (1072): Powtórka z rozrywki - serial, Polska
18.00 Pierwsza miłość (4012) - serial obyczajowy, Polska
18.50 Wydarzenia - program inf.
19.15 Lepsza Polska - program public., Polska 2024-2025
19.30 Sport
19.45 Pogoda - program inf.
19.55 Must be the music - program rozr., Polska 2024
22.05 Elizjum - dramat SF, USA 2013, reż. Neill Blomkamp, wyk. Matt Damon, Jodie Foster, Sharlto Copley, Alice Braga, Diego Luna
00.25 Resident Evil: Zaświaty - horror, Niemcy/Francja/Wielka Brytania 2010, reż. Paul W.S. Anderson, wyk. Milla Jovovich, Ali Larter, Wentworth Miller, Kim Coates, Shawn Roberts
02.35 Świat według Kiepskich (207): Śmierć i Ferdynand - serial komediowy, Polska
03.30 Nasz nowy dom - reality show, Polska 2024

TVN

05.40 Uwaga! - magazyn reporterów
05.55 Ukryta prawda (1266) - serial paradokumentalny, Polska
06.50 Kuchenne rewolucje: Konin - Czarny Domek - program rozrywkowy, Polska 2024
07.45 Dzień Dobry TVN - magazyn
11.30 Kuchenne rewolucje: Banino, Smacznego - program rozrywkowy, Polska 2020
12.35 Ukryta prawda (1642) - serial paradokumentalny, Polska
13.35 Ukryta prawda (1643) - serial paradok., Polska
14.40 Ukryta prawda (1644) - serial paradok., Polska
15.45 Kuchenne rewolucje: Grodzisk Wielkopolski - Alexandria - program rozrywkowy, Polska 2023
16.55 Detektywi (143) - serial fab.-dok., Polska
18.00 Detektywi (144) - serial fab.-dok., Polska
19.00 Fakty, Sport, Pogoda - program informacyjny
19.50 Uwaga! - mag. reporterów
20.00 Harry Potter i Czara Ognia - film przygodowy, USA/Wielka Brytania 2005, reż. Mike Newell, wyk. Daniel Radcliffe, Rupert Grint, Emma Watson, Robbie Coltrane, Ralph Fiennes
23.25 Gang Story - dramat kryminalny, Francja/Belgia 2011, reż. Olivier Marchal, wyk. Gérard Lanvin, Tchéky Karyo, Daniel Duval, Dimitri Storoge, Patrick Catalifo
01.30 Kuba Wojewódzki - talk-show, Polska 2024
02.45 CSI: Kryminalne zagadki Las Vegas 10 (23) - serial kryminalny, USA/Kanada
03.45 Szpital (526) - serial paradokumentalny, Polska
04.45 Uwaga! - mag. reporterów
05.05 Kto was tak urządził? - magazyn

TV PULS

06.00 Nash Bridges (113): Coś pożyczonego - serial, USA
07.00 Nash Bridges (114): Gość z Miami - serial sensac., USA
08.00 Kobra - oddział specjalny (10): Bracia - serial, Niemcy
09.00 Kobra - oddział specjalny (11): Zły dzień - serial, Niem.
10.00 Rekrut 3 (46) - serial, USA
11.00 Kotka (121) - telen., Meksyk
11.55 Kotka (122) - telen., Meksyk
12.55 Rekrut 3 (47) - serial, USA
13.50 Lombard. Życie pod zastaw 12 (633) - serial obycz., Pol.
14.50 Lombard. Życie pod zastaw 12 (634) - serial obycz., Pol.
15.50 Ranczo 2 (15): Gmina to ja - serial obyczajowy, Polska
16.55 Ranczo 2 (16): Lokalna rewolucja - serial obycz., Pol.
18.00 Lombard. Życie pod zastaw 16 (882) - serial obycz., Pol.
19.00 Lombard. Życie pod zastaw 16 (883) - serial obyczajowy, Polska
20.00 Likwidator - film sensacyjny, USA/Korea Południowa 2013, reż. Kim Jee-Woon, wyk. Arnold Schwarzenegger, Forest Whitaker, Johnny Knoxville, Arron Shiver, Titos Menchaca
22.05 Pasażer - thriller, USA/Francja 2018, reż. Jaume Collet-Serra, wyk. Liam Neeson, Vera Farmiga, Patrick Wilson, Jonathan Banks, Sam Neill
00.10 Inferno: Piekielna walka - film sensacyjny, USA/Francja 1999, reż. Danny Mulroon, wyk. Jean-Claude Van Damme, Danny Trejo, Pat Morita, Gabrielle Fitzpatrick, Larry Drake
02.15 Zobacz to!: Menu na miarę - program kulin., Polska 2011
02.55 Lombard. Życie pod zastaw 12 (628) - serial obycz., Pol.
03.50 Menu na miarę - program kulinarny, Polska 2011
04.20 Menu na miarę - program kulinarny, Polska 2011
05.00 Dyżur 3 (38) - serial, Polska
05.30 Dyżur 3 (39) - serial, Polska

TVP SPORT

05.20 Sportowy wieczór - program informacyjny
06.00 Retro TVP Sport: Sztafety kobiet - magazyn sportowy (W tym odcinku przypomnimy sobie sukcesy kobiecych polskich sztafet lekkoatletycznych. Gościem jest dwukrotna mistrzyni Europy - Justyna Święty-Ersetic.)
08.00 Piłka nożna plażowa: Mistrzostwa świata - Seszele 2025 - mecz ćwierćfinałowy
09.10 Piłka nożna plażowa: Mistrzostwa świata - Seszele 2025 - mecz ćwierćfinałowy
10.10 Piłka nożna kobiet: Mistrzostwa Europy U-17 - Wyspy Owcze - mecz: Hiszpania - Polska
12.15 Lekkoatletyka: Mistrzostwa świata sztafet - Bahamy 2024 - podsumowanie
14.15 Ring TVP Sport - magazyn bokserski (Prowadzący zapraszają na magazyn poświęcony światowi boksu. Nie zabraknie w nim spotkań z wybitnymi polskimi pięściarzami i zapowiedzi nadchodzących walk.)
15.15 Piłka nożna: Liga Mistrzów UEFA - rewanżowy mecz półfinałowy: Paris Saint-Germain - Arsenal FC
17.20 (Na żywo) Boks: Polska Liga Boksu - mecz: Concordia Knurów - KB Legia Warszawa
20.05 (Na żywo) Piłka nożna: Betclic 1. Liga - studio
20.25 (Na żywo) Piłka nożna: Betclic 1. Liga - mecz: GKS Tychy - Wisła Kraków
23.00 (Na żywo) Sportowy wieczór - program informacyjny
23.40 Boks: Polska Liga Boksu - mecz: Concordia Knurów - KB Legia Warszawa
02.00 Żużel: Turniej o Złoty Kask - Opole 2025
04.00 Boks: Gala w Perth - podsumowanie

SOBOTA 10 MAJA

TVP 1

04.20 Heca w zoo - komedia romantyczna, USA 2011, reż. Frank Coraci
06.05 Balans bieli - pr. religijny
06.40 Audycje komitetów wyborczych - program public.
07.00 Transmisja mszy świętej z Sanktuarium Matki Bożej na Jasnej Górze
07.40 Rok w ogrodzie - magazyn
08.05 Rok w ogrodzie extra
08.20 Pełnosprawni - magazyn
08.50 Ranczo 9 (106): Bardzo krótkie kariery - serial, Pol.
09.50 Komisarz Alex 4 (49): Zakazany owoc - serial, Polska
10.50 Ojciec Mateusz 20 (260): Odpowiedni moment - serial
11.45 Fascynujące miejsca: Fascynująca Szwajcaria - Jezioro Maggiore - film dokumentalny, Niemcy 2019, reż. Anette Schreurich
12.15 Bitwa o Anzio - dramat wojenny, USA/Włochy 1968, reż. Edward Dmytryk
14.25 Okrasa łamie przepisy: Wiosenne smardze - mag.
14.55 Sanatorium miłości 7
15.55 Dziedzictwo - serial, Turcja
16.45 Audycje komitetów wyborczych - program public.
17.00 Teleexpress - program inf.
17.20 Pogoda - program inf.
17.35 Ojciec Mateusz 33 (423): Śmierć in blanco - serial
18.40 Jaka to melodia?
19.30 Program informacyjny 19.30 - program inf.
19.55 Pytanie dnia - public.
20.05 Sport
20.10 Pogoda - program inf.
20.20 Profilerka (1/12) - serial
21.20 Czerwone maki - film wojenny, Polska 2024, reż. Krzysztof Łukaszewicz
23.30 Zatoka szpiegów 2 (18)
00.30 Candyman - horror, Kanada/USA 2021
02.15 Przebiegła gra - film sensacyjny, USA 2013
04.00 Jaka to melodia?
04.50 Zakończenie programu

TVP 2

04.55 Barwy szczęścia (3183)
05.30 Barwy szczęścia (3184)
06.00 Audycje komitetów wyborczych - program public.
06.35 M jak miłość (1870) - serial
07.30 Pytanie na śniadanie - pobudka - mag., Polska 2025
07.55 Pytanie na śniadanie - mag.
11.20 Górna półka smaku
11.55 Dobry tytuł - magazyn
12.30 Nasz dom w górach (5): Siostrzana miłość, część 1
13.25 Rosół polski - magazyn
14.00 Familiada - teleturniej
14.35 Koło fortuny - teleturniej
15.15 Szansa na sukces. Opole 2025 2: Marek Dutkiewicz
16.20 Na dobre i na złe (956): Chciałabym, żebyś była
17.15 Audycje komitetów wyborczych - program public.
17.40 Na sygnale (719): Zmarnowane jajeczka - serial, Pol.
18.15 Va banque - teleturniej, Pol.
18.45 no... wiadomo - mag.
19.15 Słowo na niedzielę: Pasterz, owce i baranek
19.25 Rodzinka.pl (157): Jajo i kura - serial kom., Polska
20.00 Wodecki Twist - Piosenki o miłości - koncert, Polska 2025, wyk. Anna Karwan
21.05 Zalewski na dobry wieczór
22.15 22 Jump Street - komedia kryminalna, USA 2014, reż. Phil Lord, Christopher Miller , wyk. Jonah Hill, Channing Tatum, Peter Stormare, Wyatt Russell, Amber Stevens
00.20 Sprawiedliwość (1/3) - film sensacyjny, Czechy 2017, reż. Peter Bebjak, wyk. Ondøej Vetchý, Martin Finger, Elizaveta Maximová, Lukáš Vaculík, Aleš Bílík
01.50 Jak dogonić szczęście? - komedia, Niemcy/Kanada/Wielka Brytania/USA/RPA 2014, reż. Peter Chelsom, wyk. Simon Pegg, Rosamund Pike, Tracy Ann Oberman, Jean Reno, Veronica Ferres
03.55 Zakończenie programu

TV TRWAM

06.55 Polka - film dokumentalny, Polska 2019
07.25 Sól ziemi - program kult.
07.55 Poczet wielkich Polaków
08.00 Informacje dnia - inf.
08.15 Westerplatte młodych
09.00 Telewizyjny Uniwersytet Biblijny - pr. religijny, Polska
10.00 Informacje dnia - inf.
10.15 Retrospekcja - public.
10.20 Muzyczne chwile - kult.
10.35 Słowo życia
10.40 Polski punkt widzenia
11.00 Kropelka radości
12.00 Regina Coeli - pr. religijny
12.03 Informacje dnia - inf.
12.20 Warto zauważyć... w mijającym tygodniu - public.
12.50 Natura obiektywnie
13.20 Ocalić od zapomnienia
13.30 Msza święta z Jasnej Góry
14.20 Muzyczne chwile - kult.
14.30 Przegląd katolickiego tygodnika „Niedziela" - inf.
14.35 Słowo życia
14.40 Święty na każdy dzień
14.45 Jak wygrać małżeństwo
15.00 Spór o Morskie Oko - rep.
15.30 Wierzę w Boga - pr. religijny
16.00 Informacje dnia - inf.
16.10 Historia PL - serial dok., Pol.
17.00 Żywa nić tradycji - rep.
17.30 Przełamując bariery
17.55 Poczet wielkich Polaków
18.00 Regina Coeli - pr. religijny
18.05 Informacje dnia - inf.
18.15 Rozmowy niedokończone
19.00 Transmisje: Msza święta w intencji ofiar katastrofy smoleńskiej i ojczyzny
20.00 Informacje dnia - inf.
20.20 Różaniec - program religijny
20.50 Myśląc Ojczyzna
21.00 Apel Jasnogórski
21.20 Informacje dnia - inf.
21.40 Polski punkt widzenia
22.00 Warto być ojcem - magazyn
22.15 Zapomniany Sprawiedliwy. Tadeusz Modelski - film dokumentalny, Polska 2023
23.00 Odpowiedzialni za Kościół
23.30 Promień z Fatimy - rep.
00.00 Słowo życia

POLSAT

04.40 Disco Gramy - program muzyczny, Polska 2025
05.25 Telezakupy TV Okazje - magazyn reklamowy
06.00 Nowy dzień z Polsat News - program informacyjny
08.00 halo tu polsat - magazyn, Polska 2025
11.10 Ewa gotuje - magazyn kulinarny, Polska 2025
11.45 Jak wytresować smoka 3 - film animowany, USA/Japonia 2019, reż. Dean DeBlois
14.00 Podglądacze przyrody (16): Sarny - serial dokumentalny, Polska
14.30 Gliniarze (1036): Zapisane w kościach - serial paradokumentalny, Polska
15.30 Gliniarze (1037): Klucz do koszmaru - serial paradokumentalny, Polska
16.30 Nasz nowy dom - reality show, Polska 2024
17.30 Awantura o kasę - teleturniej, Polska 2025
18.50 Wydarzenia - program informacyjny
19.15 Prezydenci i premierzy - program public., Polska
19.30 Sport
19.45 Pogoda - program inf.
19.55 Kabaret na żywo. Chyba Czesuaf - program rozrywkowy, Polska 2025
22.00 Samarytanin - film SF, USA 2022, reż. Julius Avery, wyk. Pilou Asbek, Javon „Wanna" Walton, Sylvester Stallone, Martin Starr, Dascha Polanco
00.15 Bad Boys 2 - komedia sensacyjna, USA 2003, reż. Michael Bay, wyk. Martin Lawrence, Will Smith, Jordi Molla, Gabrielle Union, Peter Stormare
03.30 Świat według Kiepskich (409): Gorzelak, Kobielak i majster Kurdzielak - serial komediowy, Polska
04.00 Świat według Kiepskich (410): Złodziejka - serial komediowy, Polska

TVN

05.35 Uwaga! - mag. reporterów
05.50 Ukryta prawda (1267) - serial paradok., Polska
06.45 Kuchenne rewolucje: Działdowo - Bar Palce Lizać/Bar Viola - program rozrywkowy, Polska 2021
07.45 Dzień Dobry TVN - magazyn
11.25 Na Wspólnej (4005) - serial obyczajowy, Polska
11.55 Na Wspólnej (4006) - serial obyczajowy, Polska
12.20 Na Wspólnej (4007) - serial obyczajowy, Polska
12.50 Na Wspólnej (4008) - serial obyczajowy, Polska
13.15 Zróbmy sobie dom - reality show, Polska 2025
14.25 Vinci - komedia kryminalna, Polska 2004, reż. Juliusz Machulski, wyk. Robert Więckiewicz, Borys Szyc, Kamilla Baar-Kochańska, Jan Machulski, Mieczysław Grąbka
16.45 Blueback - dramat obyczajowy, Australia 2022, reż. Robert Connolly, wyk. Mia Wasikowska, Albert Mwangi, Ariel Donoghue, Radha Mitchell, Clarence Ryan
19.00 Fakty, Sport, Pogoda - inf.
19.45 Mam talent! - program rozrywkowy, Polska 2025
22.05 Och, życie! - komediodramat, USA 2010, reż. Greg Berlanti, wyk. Katherine Heigl, Josh Duhamel, Hayes MacArthur, Christina Hendricks, Josh Lucas
00.20 Batman: Początek - film sensacyjny, USA/Wielka Brytania 2005, reż. Christopher Nolan, wyk. Christian Bale, Michael Caine, Liam Neeson, Katie Holmes, Gary Oldman
03.25 CSI: Kryminalne zagadki Las Vegas 11 (1/22) - serial kryminalny, USA/Kanada
04.30 Uwaga! - mag. reporterów
04.50 Jak to jest zrobione? (24/26): Gwizdki, wyroby z rogu - serial dokumentalny, Wielka Brytania

TV PULS

06.00 Kobra - oddział specjalny (7): Halloween - serial
07.00 Kobra - oddział specjalny (8): Niechciane dzieci - serial sensacyjny, Niemcy
08.00 Wojciech Cejrowski. Boso - Luizjana (9): Aligator
08.30 Wojciech Cejrowski. Boso - Luizjana (10): Impreza rakowa - serial dok., Polska
09.00 Taki jest świat 10 - inf.
10.00 Lombard. Życie pod zastaw 12 (629) - serial obycz., Pol.
11.00 Lombard. Życie pod zastaw 12 (630) - serial obycz., Pol.
12.00 Lombard. Życie pod zastaw 12 (631) - serial obycz., Pol.
13.00 Lombard. Życie pod zastaw 12 (632) - serial obycz., Pol.
14.00 Lombard. Życie pod zastaw 12 (633) - serial obycz., Pol.
15.00 Lombard. Życie pod zastaw 16 (879) - serial obycz., Pol.
16.00 Lombard. Życie pod zastaw 16 (880) - serial obycz., Pol.
17.00 Lombard. Życie pod zastaw 16 (881) - serial obycz., Pol.
18.00 Lombard. Życie pod zastaw 16 (882) - serial obycz., Pol.
19.00 Lombard. Życie pod zastaw 16 (883) - serial obycz., Pol.
20.00 Bliźniak - film sensacyjny, Kolumbia/USA/Chiny 2019, reż. Ang Lee, wyk. Will Smith, Mary Elizabeth Winstead, Clive Owen, Benedict Wong, Douglas Hodge
22.10 Ballistic - film sensacyjny, USA/Niemcy 2002, reż. Wych Kaosayananda, wyk. Antonio Banderas, Lucy Liu, Gregg Henry, Ray Park, Talisa Soto
00.05 John Wick - film sensacyjny, USA 2014, reż. Chad Stahelski, David Leitch, wyk. Keanu Reeves, Michael Nyqvist, Alfie Allen, Willem Dafoe, Dean Winters
02.15 Zobacz to!: Dyżur 3 (40)
03.00 Taki jest świat 10 - inf.
04.00 Menu na miarę - kulin.
04.35 Menu na miarę - kulin.
05.00 Dyżur 3 (42-ost.) - serial

TVP SPORT

06.05 Sportowy wieczór
06.50 Lekkoatletyka: Mistrzostwa świata sztafet - Bahamy 2024 - podsumowanie
08.50 Piłka nożna: Betclic 1. Liga - mecz: GKS Tychy - Wisła Kraków
10.55 (Na żywo) Piłka nożna: Betclic 2. Liga - mecz: Podbeskidzie Bielsko-Biała - Resovia Rzeszów
13.00 (Na żywo) Lekkoatletyka: Mistrzostwa świata sztafet - Guangzhou 2025 - 1. dzień (Dwudniowe zawody w Chinach to nie tylko walka o medale, ale też kwalifikacje do wrześniowych mistrzostw świata w Tokio. W polskiej kadrze znalazły się m.in. Natalia Bukowiecka oraz Justyna Święty-Ersetic.)
16.00 (Na żywo) Żużel: Indywidualne Mistrzostwa Polski - studio
16.10 (Na żywo) Żużel: Indywidualne Mistrzostwa Polski - challenge w Pile (Podczas zwodów w Pile osiemnastu zawodników zawalczy o osiem miejsc w finałowym cyklu Indywidualnych Mistrzostw Polski. Do rozgrywki o prawo rywalizowania z Bartoszem Zmarzlikiem staną np. Oskar Fajfer oraz Piotr i Przemysław Pawliccy.)
19.00 Piłka nożna plażowa: Mistrzostwa świata - Seszele 2025 - mecz półfinałowy
20.15 (Na żywo) Boks: Korner Radomsko Boxing Night - studio
20.25 (Na żywo) Boks: Korner Radomsko Boxing Night
23.15 (Na żywo) Sportowy wieczór
23.55 Lekkoatletyka: Mistrzostwa świata sztafet - Guangzhou 2025 - 1. dzień
02.00 (Na żywo) Boks: Walka o pas WBO World w San Diego - waga superpiórkowa: Emanuel Navarrete - Charly Suarez

NIEDZIELA 11 MAJA

TVP 1

05.10 Sprawa dla reportera
06.05 Słownik polsko@polski
06.35 Audycje komitetów wyborczych - program public.
06.55 Słowo na niedzielę: Pasterz, owce i baranek
07.00 Transmisja mszy świętej z Sanktuarium Bożego Miłosierdzia w Krakowie-Łagiewnikach - pr. religijny
08.00 Tydzień - mag. rolniczy, Pol.
08.30 Moje zdrowie - mag.
09.00 Wojna domowa (1/15): Ciężkie jest życie - serial, Polska
09.40 Jan Serce (1/10): Swaty
10.55 Komisarz Alex 23 (288): Przeklęty blok - serial, Pol.
11.55 Między ziemią a niebem
12.00 Regina Coeli - pr. religijny
12.15 Między ziemią a niebem
12.45 Pielgrzymi Nadziei: Wspólnota Sant'Egidio - cykl rep.
13.05 Natura w Jedynce: Europejska Amazonia (2-ost.): Rozlewiska - film dokumentalny, Austria 2024, reż. Szabolcs Mosonyi
14.10 Trędowata - melodramat, Polska 1976, reż. Jerzy Hoffman
15.55 Dziedzictwo - serial, Turcja
16.45 Audycje komitetów wyborczych - program public.
17.00 Teleexpress - program inf.
17.20 Pogoda - program inf.
17.35 Daję słowo - Maciej Orłoś 2
18.40 Jaka to melodia?
19.30 Program informacyjny 19.30 - program inf.
19.55 Pytanie dnia - public.
20.05 Sport
20.10 Pogoda - program inf.
20.20 Zatoka szpiegów 2 (19) - serial szpiegowski, Polska
21.20 Rolnik szuka żony 11 (1)
22.25 Czas na miłość - komediodramat, Wielka Brytania 2013, reż. Richard Curtis
00.35 Seksmisja - komedia SF, Polska 1983, reż. Juliusz Machulski, wyk. Jerzy Stuhr
02.45 Candyman - horror, Kanada/USA 2021
04.55 Zakończenie programu

TVP 2

04.20 Barwy szczęścia (3185)
04.55 Barwy szczęścia (3186)
05.25 Barwy szczęścia (3187)
06.00 Audycje komitetów wyborczych - program public.
06.35 M jak miłość (1871) - serial
07.30 Pytanie na śniadanie - pobudka - mag., Polska 2025
07.55 Pytanie na śniadanie - mag.
11.15 Przed ekranem - magazyn
11.25 Jak to się mówi, czyli Kasia u Bralczyka - magazyn
12.00 Wodecki Twist - Piosenki o miłości - koncert, Polska 2025, wyk. Anna Karwan
13.00 61. KFPP w Opolu - „Zakochani są wśród nas", czyli piosenki Janusza Kondratowicza - koncert, Polska 2024
14.00 Familiada - teleturniej
14.35 Koło fortuny - teleturniej
15.10 Szansa na sukces. Opole 2025: Wilki - widowisko
16.10 Cudowne lata - widowisko
17.05 Przepis dnia - magazyn
17.15 Audycje komitetów wyborczych - program public.
17.40 Na sygnale (720): Dziecko meliny - serial fab.-dok., Pol.
18.15 Sisi (1/4) - serial
19.10 Niepewne sytuacje - rozr.
19.20 Rodzinka.pl (158): Nowe życie - serial kom., Polska
20.00 Paryż może poczekać - komedia obyczajowa, Japonia/USA 2016, reż. Eleanor Coppola, wyk. Diane Lane, Arnaud Viard, Alec Baldwin, Elise Tielrooy
21.40 Kwiatki polskie w niedzielę
22.55 Żeby nie było śladów - dramat obyczajowy, Polska 2021, reż. Jan P. Matuszyński, wyk. Mateusz Górski, Sandra Korzeniak, Tomasz Ziętek, Jacek Braciak
01.45 Wojenne dziewczyny 5 (58)
02.40 22 Jump Street - komedia kryminalna, USA 2014, reż. Phil Lord, Christopher Miller , wyk. Jonah Hill, Channing Tatum, Peter Stormare
04.25 Zakończenie programu

TV TRWAM

07.45 Ocalić od zapomnienia
07.55 Poczet wielkich Polaków
08.00 Słowo życia
08.05 Polski punkt widzenia
08.25 Święty na każdy dzień
08.30 „Mazurek Dąbrowskiego" - od piosenki żołnierskiej do hymnu narodowego
09.00 Prymas Stefan Wyszyński (5) - serial dok., Polska
09.10 Spotkanie z Magdaleną Buczek - pr. religijny dla dzieci
09.15 Manna z Nieba
09.30 Msza święta z Jasnej Góry
10.35 Przegląd katolickiego tygodnika „Niedziela" - inf.
10.40 Kapelani Niepodległej - film dokumentalny, Polska 2022
11.50 Muzyczne chwile - kult.
12.00 Regina Coeli - pr. religijny
12.05 Mateczniki Polskości - kult.
12.15 Papież Polak do rodaków
13.05 Pod tym znakiem zwyciężysz - film dok., Polska 2024
14.10 Oto jestem - film dokumentalny, Włochy 2020
15.00 Wieś - to też Polska
16.00 Informacje dnia - inf.
16.10 Koncert życzeń - muz.
16.50 Credo: Wiara Kościoła
17.00 Natura et Homo - edukac.
17.30 Sól ziemi - program kult.
17.55 Poczet wielkich Polaków
18.00 Regina Coeli - pr. religijny
18.05 Informacje dnia - inf.
18.15 Rozmowy niedokończone
19.25 Święty na każdy dzień
19.30 Moja katolicka rodzina (7)
20.00 Informacje dnia - inf.
20.20 Różaniec - program religijny
20.50 Myśląc Ojczyzna
21.00 Apel Jasnogórski
21.20 Informacje dnia - inf.
21.40 Retrospekcja - public.
21.45 Credo: Wiara Kościoła
21.55 Święty na każdy dzień
22.00 Mocni Jego mocą - cykl rep.
22.30 Muzyczne chwile - kult.
22.45 Jak wygrać małżeństwo
23.00 Jak my to widzimy - z daleka widać lepiej - public.
23.30 Tam, gdzie Bóg płacze
00.00 Słowo życia

POLSAT

04.40 Disco Gramy - program muzyczny, Polska 2025
05.25 Telezakupy TV Okazje - magazyn reklamowy
06.00 Nowy dzień z Polsat News - program informacyjny
08.00 halo tu polsat - magazyn, Polska 2025
11.05 The Americas (9): The West Coast - serial dokumentalny, Wielka Brytania
12.05 Tajemnica zielonego królestwa - film animowany, USA 2013, reż. Chris Wedge
14.15 Must be the music - program rozrywkowy, Polska 2024, reż. Michał Bandurski
16.30 Nasz nowy dom - reality show, Polska 2025
17.30 Awantura o kasę - teleturniej, Polska 2025, reż. Konrad Smuga
18.50 Wydarzenia
19.15 Sport
19.20 Pogoda
19.30 Państwo w państwie - program publicystyczny, Polska 2025
19.55 Dancing with the Stars. Taniec z gwiazdami - program rozrywkowy, Polska 2025
22.35 American Pie: Zjazd absolwentów - komedia obyczajowa, USA 2012, reż. Jon Hurwitz, Hayden Schlossberg, wyk. Alyson Hannigan, Jason Biggs, Chris Klein, Eddie Kaye Thomas, Thomas Ian Nicholas
00.55 Ace Ventura: Zew natury - komedia, USA 1995, reż. Steve Oedekerk, wyk. Jim Carrey, Ian McNeice, Simon Callow, Maynard Eziashi, Bob Gunton
02.55 Świat według Kiepskich (411): Gorzkie gody - serial komediowy, Polska
03.25 Świat według Kiepskich (412): Badurka - serial komediowy, Polska
03.55 Świat według Kiepskich (413): Totto Pronto - serial komediowy, Polska

TVN

05.20 Uwaga! - magazyn reporterów
05.35 Batwheels (9/40) - serial animowany, USA
05.50 Bitwa o gości - reality show, Polska 2023
06.45 Kuchenne rewolucje: Sosnowiec - Okrąglak - program rozrywkowy, Polska 2021
07.45 Dzień Dobry TVN - magazyn
11.30 Co za tydzień - magazyn kulturalny, 2025
12.10 Kuchenne rewolucje: Gorzów Wielkopolski - program rozrywkowy, Polska 2025
13.20 Mam talent! - program rozrywkowy, Polska 2025
15.40 Harry Potter i Czara Ognia - film przygodowy, USA/Wielka Brytania 2005, reż. Mike Newell, wyk. Daniel Radcliffe, Rupert Grint, Emma Watson, Robbie Coltrane, Ralph Fiennes
19.00 Fakty
19.30 Sport
19.40 Pogoda
19.45 The Traitors. Zdrajcy - program rozrywkowy, Polska 2025
21.35 The Traitors. Arena - program rozr., Polska 2025
22.05 Mayday - komedia, Polska 2020, reż. Sam Akina, wyk. Piotr Adamczyk, Adam Woronowicz, Anna Dereszowska, Weronika Książkiewicz, Andrzej Grabowski
00.20 Od kołyski aż po grób - film sensacyjny, USA 2003, reż. Andrzej Bartkowiak, wyk. Jet Li, DMX, Anthony Anderson, Kelly Hu, Gabrielle Union
02.30 Superwizjer - magazyn reporterów
03.05 Śmierć Diany: dwa śledztwa (1/4) - serial dokumentalny, Wielka Brytania
04.10 Uwaga! - mag. reporterów
04.30 Szpital (527) - serial paradokumentalny, Polska

TV PULS

05.40 Kobra - oddział specjalny (10): Bracia - serial, Niemcy
06.35 Wojciech Cejrowski. Boso - Karaiby (3): Trzcina cukrowa - serial dok., Polska
07.05 Wojciech Cejrowski. Boso - Karaiby (4): Baryłka - serial
07.55 Taki jest świat 10 - inf.
08.45 Ranczo 2 (16): Lokalna rewolucja - serial obycz., Polska
09.45 Ranczo 2 (17): Honor parafii
10.50 Ranczo 2 (18): Europejski kandydat - serial obycz., Pol.
11.50 Ranczo 2 (19): Rozwód z miłości - serial obycz., Polska
12.55 Ranczo 2 (20): Diabelskie porachunki - serial, Polska
14.15 Złapać miłość za ogon - komedia, Kanada/USA 2022, reż. Leif Bristow, wyk. Brittany Bristow, Chris McNally, Jayne Eastwood
15.50 Ja cię kocham, a ty śpisz - komedia romantyczna, USA 1995, reż. Jon Turteltaub, wyk. Sandra Bullock, Bill Pullman, Peter Gallagher
17.55 Powiedz tak - komedia romantyczna, USA/Niemcy 2001, reż. Adam Shankman, wyk. Matthew McConaughey, Jennifer Lopez, Bridgette Wilson, Justin Chambers
20.00 Kandahar - thriller, USA/Arabia Saudyjska 2023, reż. Ric Roman Waugh, wyk. Gerard Butler, Navid Negahban, Tom Rhys Harries
22.40 Czas zemsty - film sensacyjny, USA/Aruba 2003, reż. Michael Oblowitz, wyk. Steven Seagal, Corey Johnson, Michelle Goh, Kata Dobó
00.20 Naśladowca - thriller, USA 2022, reż. Mauro Borrelli, wyk. John Malkovich, Martin Lawrence, Melissa Roxburgh
02.25 Zobacz to!: Dyżur 3 (31)
03.05 Taki jest świat 10 - inf.
04.00 Dyżur 3 (33) - serial, Polska
04.35 Dyżur 3 (34) - serial, Polska
05.00 Dzielnica strachu 8 (369): „Dobijcie mnie..." - serial

TVP SPORT

05.55 Sportowy wieczór
06.35 Strongman: Liga Mistrzów 2024 - Turcja 1
09.00 Boks: Walka o pas WBO World w San Diego - waga superpiórkowa: Emanuel Navarrete - Charly Suarez (Podczas gali w San Diego Emanuel Navarrete stanie do piątej obrony pasa WBO World w wadze superpiórkowej.)
10.00 Sportowe historie
10.25 (Na żywo) Piłka nożna kobiet: ORLEN Ekstraliga - mecz: Śląsk Wrocław - Pogoń Szczecin
12.30 (Na żywo) Lekkoatletyka: Mistrzostwa świata sztafet - Guangzhou 2025 - 2. dzień
16.00 (Na żywo) Sportowy top tygodnia - magazyn sportowy
16.55 (Na żywo) Piłka nożna: PKO BP Ekstraklasa - studio
17.25 (Na żywo) Piłka nożna: PKO BP Ekstraklasa - mecz: Legia Warszawa - Lech Poznań (Klasyk Ekstraklasy. Piłkarze Legii zrobią wszystko, by zrewanżować się Kolejorzowi za kompromitującą porażkę 2:5 jesienią. Jeśli im się uda, sprawią prezent ekipie Rakowa Częstochowa, rywalizującej z Lechem o tytuł mistrza Polski.)
20.15 Piłka nożna kobiet: Mistrzostwa Europy U-17 - Wyspy Owcze - mecz: Francja - Polska
22.15 (Na żywo) Sportowy wieczór - program informacyjny
22.50 Piłka nożna plażowa: Mistrzostwa świata - Seszele 2025 - mecz finałowy
00.20 Lekkoatletyka: Mistrzostwa świata sztafet - Guangzhou 2025 - 2. dzień
02.20 Boks: Gala w Newark - waga średnia: Fiodor Czerkaszyn - Patrick Allotey
03.00 Boks: Gala w Tokio - podsumowanie

eprasa.pl/p/6126/czytaj

PONIEDZIAŁEK 12 MAJA

TVP 1

05.05 **Akacjowa 38 (606)** - telen.
05.55 **Info poranek** - program inf.
06.25 **Audycje komitetów wyborczych** - program public.
07.00 **Transmisja mszy świętej z Sanktuarium Matki Bożej na Jasnej Górze**
07.30 **Studio Raban** - magazyn
08.00 **Komediantka (8/9)** - serial
09.00 **Ranczo 9 (107): W szponach zdrowia** - serial obyczajowy, Polska
09.55 **Komisarz Alex 4 (50): Morderczy plan** - serial, Polska
10.45 **Ojciec Mateusz 20 (261): Tajemnica chemika** - serial
11.35 **Królowie (69/80)** - serial
12.10 **Agrobiznes** - mag. rolniczy
12.25 **Agropogoda** - program inf.
12.35 **Magazyn rolniczy**
12.50 **Europejska Amazonia (2-ost.): Rozlewiska** - film dokumentalny, Austria 2024
14.00 **Wichrowe wzgórze (169)**
15.05 **Misja: Ratunek. Służby w akcji (5/10)** - serial, Pol.
15.40 **Dziedzictwo** - serial, Turcja
16.35 **Audycje komitetów wyborczych** - program public.
17.00 **Teleexpress** - program inf.
17.15 **Pogoda** - program inf.
17.20 **Jaka to melodia?**
17.55 **Klan (4523)** - telen., Polska
18.25 **Reporterzy** - magazyn
18.45 **Akacjowa 38 (617)** - telen.
19.30 **Program informacyjny 19.30** - program inf.
19.55 **Pytanie dnia** - public.
20.10 **Sport, Pogoda**
20.30 **Debata** - public., 2025
22.15 **Świat bez fikcji: Tom Cruise. Wiecznie młody** - film dokumentalny, Francja 2020
23.20 **Balans bieli** - pr. religijny
00.05 **Śmierć Zygielbojma** - dramat historyczny, Polska 2021
01.45 **Czerwone maki** - film wojenny, Polska 2024
03.55 **Jaka to melodia?**
04.45 **Notacje: Prof. Bolesław Orłowski. Między wynalazkiem a odkryciem**
04.59 **Zakończenie programu**

TVP 2

04.35 **Rodzinka.pl** - serial, Polska
05.10 **M jak miłość (1819)** - serial
06.00 **Audycje komitetów wyborczych** - program public.
06.25 **Dobre historie: Dzieło pomocy Ojca Pio** - mag.
06.55 **Barwy szczęścia (3187)** - serial obyczajowy, Polska
07.30 **Pytanie na śniadanie - pobudka** - mag., Polska 2025
07.55 **Pytanie na śniadanie** - mag.
11.15 **Okrasa łamie przepisy: Chłodniki na zimny maj** - mag. kulinarny, Polska 2025
11.50 **Sprawdzamy** - mag.
12.30 **Koło fortuny** - teleturniej
13.10 **Miłość i nadzieja (189)** - telenowela, Turcja
14.00 **Va banque** - teleturniej, Pol.
14.30 **Audycje komitetów wyborczych** - program public.
14.55 **La Promesa - pałac tajemnic (140)** - serial, Hiszpania
16.00 **Koło fortuny** - teleturniej
16.35 **Familiada** - teleturniej
17.20 **Miłość i nadzieja (190)** - telenowela, Turcja
18.15 **Va banque** - teleturniej, Pol.
18.50 **Jeden z dziesięciu** - teleturniej
19.25 **Barwy szczęścia (3187)** - serial obyczajowy, Polska
20.05 **Barwy szczęścia (3188)** - serial obyczajowy, Polska
20.45 **Na sygnale (721): Piąte koło u wozu** - serial fab.-dok., Pol.
21.25 **Bardotka (1/6)** - serial, Fr.
22.30 **Glina 2 (22/25)** - serial, Pol.
23.20 **Mój piękny syn** - dramat obyczajowy, USA 2018, reż. Felix Van Groeningen, wyk. Steve Carell, Maura Tierney, Jack Dylan Grazer, Oakley Bull, Christian Convery
01.30 **Stulecie Winnych (4)** - serial
02.30 **Paryż może poczekać** - komedia obyczajowa, Japonia/USA 2016, reż. Eleanor Coppola, wyk. Diane Lane, Arnaud Viard, Alec Baldwin, Elise Tielrooy, Élodie Navarre
04.10 **Zakończenie programu**

TV TRWAM

06.00 **Wołyń - nierozliczone ludobójstwo** - film dokumentalny, Polska 2016
07.15 **Jasnogórskie cuda i łaski** - film dok., Polska 2002
07.55 **Poczet wielkich Polaków**
08.00 **Informacje dnia** - inf.
08.15 **Wieś - to też Polska**
09.15 **Słowo życia**
09.20 **Credo: Wiara Kościoła**
09.30 **Moja katolicka rodzina (7)**
09.55 **Święty na każdy dzień**
10.00 **Informacje dnia** - inf.
10.15 **Rozmowy niedokończone**
11.20 **Credo: Wiara Kościoła**
11.30 **Warto być ojcem** - magazyn
11.45 **Muzyczne chwile** - kult.
12.00 **Regina Coeli** - pr. religijny
12.03 **Informacje dnia** - inf.
12.20 **Janos Esterhazy. Niewymazana historia** - film dokumentalny, Polska 2021
13.20 **Słowo życia**
13.30 **Msza święta z Jasnej Góry**
14.20 **Muzyczne chwile** - kult.
14.30 **Człowiek bez twarzy** - rep.
15.00 **Kurierskim szlakiem. Azymut Węgry** - film dokumentalny, Polska 2023
15.50 **Ma się rozumieć**
16.00 **Informacje dnia** - inf.
16.10 **Sanktuaria polskie**
16.30 **Porady medyczne bonifratrów** - med., Polska 2018
17.00 **Świadkowie** - cykl rep.
17.20 **Muzyczne chwile** - kult.
17.30 **Spotkanie Rodziny Radia Maryja** - pr. religijny
20.00 **Informacje dnia** - inf.
20.20 **Różaniec** - program religijny
20.50 **Myśląc Ojczyzna**
21.00 **Apel Jasnogórski**
21.20 **Informacje dnia** - inf.
21.40 **Polski punkt widzenia**
22.00 **Z wędką nad wodę w Polskę i świat** - program rozr.
22.30 **Filmowe życiorysy PL: Ostatnia droga Pana Zygmunta** - film dokumentalny, Polska 2020
23.35 **Leśni zapylacze** - film dokumentalny, Polska 2021
00.00 **Słowo życia**

POLSAT

04.40 **Disco Gramy** - muz., Polska
05.25 **Telezakupy TV Okazje** - magazyn reklamowy
06.00 **Nowy dzień z Polsat News** - program informacyjny
08.30 **Malanowski i partnerzy (567): Duch brata** - serial
09.00 **Malanowski i partnerzy (568): Gwałciciel z miasteczka** - serial, Polska
09.30 **Sekrety rodziny (397): Genialna przyjaciółka** - serial
10.30 **Trudne sprawy (1275): Droga mleczna** - serial, Polska
11.30 **Gliniarze (514): Wiejska sielanka** - serial paradok., Polska
12.30 **Gliniarze (515): Wróć do nas, córeczko** - serial, Polska
13.30 **Gliniarze (516): Droga donikąd** - serial paradok., Polska
14.35 **Dlaczego ja? (1446): Ona jedna, a ich dwóch** - serial
15.50 **Wydarzenia** - program inf.
16.15 **Pogoda** - program inf.
16.20 **Interwencja** - magazyn
16.30 **Na ratunek 112 (1041): Ukochany** - serial paradok., Pol.
17.00 **Gliniarze (1073): Psia karma** - serial paradok., Polska
18.00 **Pierwsza miłość (4013)**
18.50 **Wydarzenia** - program inf.
19.18 **Gość „Wydarzeń"** - public.
19.25 **Sport**
19.30 **Pogoda** - program inf.
19.40 **Uroczysko (143)** - serial, Pol.
20.10 **Trzynastu** - dramat obyczajowy, Wielka Brytania 2022, reż. Ron Howard, wyk. Joel Edgerton, Colin Farrell, Viggo Mortensen, Tom Bateman, Josh Helman
23.30 **Życzenie śmierci** - film sensacyjny, USA 2018, reż. Eli Roth, wyk. Bruce Willis, Vincent D'Onofrio, Elisabeth Shue, Dean Norris, Camila Morrone
02.00 **Ksiądz** - horror SF, USA 2011, reż. Scott Charles Stewart, wyk. Paul Bettany, Karl Urban, Christopher Plummer, Lily Collins, Cam Gigandet
03.55 **Ewa gotuje** - magazyn

TVN

05.40 **Uwaga!** - mag. reporterów
05.55 **Ukryta prawda (1268)** - serial paradok., Polska
06.50 **Kuchenne rewolucje: Ostrów Wielkopolski, Best Bar** - program rozrywkowy, Polska 2019
07.45 **Dzień Dobry TVN** - magazyn
11.30 **Kuchenne rewolucje: Gdańsk, Bar Kartuska** - program rozr., Polska 2020
12.35 **Ukryta prawda (1645)** - serial paradok., Polska
13.35 **Ukryta prawda (1646)** - serial paradok., Polska
14.40 **Ukryta prawda (1647)** - serial paradok., Polska
15.45 **Kuchenne rewolucje: Trzciel - Incognito** - program rozrywkowy, Polska 2023
16.55 **Detektywi (145)** - serial fab.-dok., Polska
18.00 **Detektywi (146)** - serial fab.-dok., Polska
19.00 **Fakty, Sport, Pogoda** - program informacyjny
19.55 **Uwaga!** - mag. reporterów
20.10 **Doradca smaku** - magazyn kulinarny, Polska 2025
20.15 **Na Wspólnej (4009)** - serial obyczajowy, Polska
20.55 **Zróbmy sobie dom** - reality show, Polska 2025
22.05 **Mroczny rycerz** - film sensacyjny, USA/Wielka Brytania 2008, reż. Christopher Nolan, wyk. Christian Bale, Heath Ledger, Aaron Eckhart, Michael Caine, Maggie Gyllenhaal
01.15 **CSI: Kryminalne zagadki Las Vegas 11 (2/22)** - serial kryminalny, USA/Kanada
02.15 **Co za tydzień** - magazyn kulturalny, 2025
02.55 **Szpital (528)** - serial, Polska
03.55 **Szpital (529)** - serial, Polska
04.55 **Uwaga!** - mag. reporterów
05.15 **Jak to jest zrobione? (25/26): Ręcznie robione szafy grające i gogle motocyklowe** - serial dokumentalny, Wielka Brytania

TV PULS

06.00 **Nash Bridges (114): Gość z Miami** - serial sensac., USA
07.00 **Nash Bridges (115): Wrobiony** - serial sensacyjny, USA
08.00 **Kobra - oddział specjalny (11): Zły dzień** - serial, Niem.
09.00 **Kobra - oddział specjalny (12): Swobodny spadek** - serial sensacyjny, Niemcy
10.00 **Rekrut 3 (47)** - serial, USA
11.00 **Maria z przedmieścia (1)** - telenowela, Meksyk
11.55 **Maria z przedmieścia (2)** - telenowela, Meksyk
12.55 **Rekrut 3 (48)** - serial, USA
13.50 **Lombard. Życie pod zastaw 12 (635)** - serial obycz., Pol.
14.50 **Lombard. Życie pod zastaw 12 (636)** - serial obycz., Pol.
15.50 **Ranczo 2 (16): Lokalna rewolucja** - serial obyczajowy, Polska
16.55 **Ranczo 2 (17): Honor parafii** - serial obyczajowy, Polska
18.00 **Lombard. Życie pod zastaw 16 (883)** - serial obycz., Pol.
19.00 **Lombard. Życie pod zastaw 16 (884)** - serial obyczajowy, Polska
20.00 **Sabotaż** - film sensacyjny, USA 2014, reż. David Ayer, wyk. Arnold Schwarzenegger, Sam Worthington, Joe Manganiello, Josh Holloway, Terrence Howard
22.10 **Likwidator** - film sensacyjny, USA/Korea Południowa 2013, reż. Kim Jee-Woon, wyk. Arnold Schwarzenegger, Forest Whitaker, Johnny Knoxville, Arron Shiver, Titos Menchaca
00.20 **Najwyższy wyrok** - film sensacyjny, USA 2012, reż. Keoni Waxman, wyk. Steven Seagal, Michael Paré, Steve Austin, Ian Robison, Aliyah O'Brien
02.20 **Dzielnica strachu 8 (366)** - serial kryminalny, Polska
03.20 **Lombard. Życie pod zastaw 12 (634)** - serial obycz., Pol.
04.20 **Zobacz to!: Menu na miarę** - program kulin., Polska 2011
05.00 **Dzielnica strachu 8 (370)**

TVP SPORT

05.30 **Sportowy wieczór**
06.15 **Piłka nożna plażowa: Mistrzostwa świata - Seszele 2025 - mecz o 3. miejsce**
07.30 **Piłka nożna plażowa: Mistrzostwa świata - Seszele 2025 - mecz finałowy**
08.55 **Piłka nożna: PKO BP Ekstraklasa - mecz: Legia Warszawa - Lech Poznań**
11.00 **Piłka nożna kobiet: Mistrzostwa Europy U-17 - Wyspy Owcze - mecz: Francja - Polska**
13.05 **Piłka nożna: Betclic 2. Liga - mecz: Polonia Bytom - Wieczysta Kraków**
15.05 **Magazyn 2. ligi piłkarskiej** - magazyn piłkarski
15.45 **Piłka nożna: Betclic 1. Liga - mecz: Bruk-Bet Termalica Nieciecza - Górnik Łęczna**
17.45 **Betclic 1. liga magazyn** - magazyn piłkarski
18.55 **(Na żywo) Piłka nożna: Betclic 1. Liga - mecz: Wisła Płock - Arka Gdynia** (Wisła Płock przegrała z Arką Gdynia trzy mecze z rzędu, nie strzelając w nich gola. Triumf w tym starciu powinien zapewnić Nafciarzom udział w barażach o Ekstraklasę. Jednak pokonać ekipę z Trójmiasta będzie bardzo trudno.)
21.00 **Betclic 1. liga magazyn** - magazyn piłkarski
21.35 **(Na żywo) GOL** (Skróty meczów ligi polskiej. Twórcy programu prezentują najciekawsze akcje i wszystkie bramki z dotychczas rozegranych spotkań.)
22.55 **(Na żywo) Sportowy wieczór** - program informacyjny
23.25 **Piłka nożna kobiet: Liga hiszpańska - mecz: Real Betis Balompie - FC Barcelona**
01.25 **Boks: Korner Radomsko Boxing Night - podsumowanie**
03.05 **Boks: Gala w Tokio - podsumowanie**

WTOREK 13 MAJA

TVP 1

05.10 **Akacjowa 38 (607)** - telen.
05.55 **Info poranek** - program inf.
06.25 **Audycje komitetów wyborczych** - program public.
07.00 **Transmisja mszy świętej z Sanktuarium Matki Bożej na Jasnej Górze**
07.30 **Kościół z bliska** - magazyn
08.00 **Komediantka (9-ost.)**
09.00 **Ranczo 9 (108): Gambit geniusza** - serial obycz., Polska
09.50 **Komisarz Alex 4 (51): Śmierć dziewczyny** - serial
10.45 **Ojciec Mateusz 20 (262): Bez hamulców** - serial, Pol.
11.35 **Królowie (70/80)** - serial
12.10 **Agrobiznes** - mag. rolniczy
12.30 **Agropogoda** - program inf.
12.40 **Magazyn rolniczy**
13.00 **Natura w Jedynce: Dzikie korytarze (1/4): Lwy pustynne w Namibii** - serial, Fr.
14.00 **Wichrowe wzgórze (170)**
15.00 **Jaka to melodia?**
15.40 **Dziedzictwo** - serial, Turcja
16.35 **Audycje komitetów wyborczych** - program public.
17.00 **Teleexpress** - program inf.
17.15 **Pogoda** - program inf.
17.20 **Jaka to melodia?**
17.55 **Klan (4524)** - telen., Polska
18.25 **Reporterzy** - magazyn
18.45 **Akacjowa 38 (618)** - telen.
19.30 **Program informacyjny 19.30** - program inf.
19.55 **Pytanie dnia** - public.
20.10 **Sport**
20.15 **Pogoda** - program inf.
20.30 **Królowie (72/80)** - serial historyczny, Polska
21.00 **69. Konkurs Piosenki Eurowizji - Bazylea 2025 - 1. półfinał** - koncert, Szwajcaria 2025
23.35 **Spokojnie, to tylko awaria** - komedia, USA 1982, reż. Ken Finkleman, wyk. Robert Hays
01.10 **Czas na miłość** - komedio-dramat, Wielka Brytania 2013, reż. Richard Curtis
03.20 **Trędowata** - melodramat, Polska 1976, reż. Jerzy Hoffman
04.55 **Zakończenie programu**

TVP 2

04.35 **Rodzinka.pl** - serial, Polska
05.05 **M jak miłość (1820)** - serial
06.00 **Audycje komitetów wyborczych** - program public.
06.25 **Jak oddech** - rep., Pol. 2025
06.55 **Barwy szczęścia (3188)** - serial obyczajowy, Polska
07.30 **Pytanie na śniadanie - pobudka** - mag., Polska 2025
07.55 **Pytanie na śniadanie** - mag.
11.15 **W poszukiwaniu dobrego filmu** - magazyn
11.55 **Moje zdrowie** - mag.
12.25 **Koło fortuny** - teleturniej
13.10 **Miłość i nadzieja (190)**
14.00 **Va banque** - teleturniej, Pol.
14.30 **Audycje komitetów wyborczych** - program public.
14.55 **La Promesa - pałac tajemnic (141)** - serial, Hiszpania
16.00 **Koło fortuny** - teleturniej
16.35 **Familiada** - teleturniej
17.20 **Miłość i nadzieja (191)**
18.15 **Va banque** - teleturniej, Pol.
18.50 **Jeden z dziesięciu**
19.25 **Barwy szczęścia (3188)**
20.05 **Barwy szczęścia (3189)**
20.40 **Przepis dnia** - magazyn
20.55 **Na sygnale (722): Stopa życiowa** - serial fab.-dok., Pol.
21.30 **Bardotka (2/6)** - serial, Fr.
22.35 **Magazyn Ekspresu Reporterów** - mag. reporterów
23.30 **Trójkąt bermudzki** - dramat sensacyjny, Polska 1987, reż. Wojciech Wójcik, wyk. Jan Peszek, Leonard Pietraszak, Marian Kociniak, Jan Jankowski, Maria Probosz
01.10 **Mój piękny syn** - dramat obyczajowy, USA 2018, reż. Felix Van Groeningen, wyk. Steve Carell, Maura Tierney, Jack Dylan Grazer, Oakley Bull, Christian Convery
03.25 **Zapomniane oblicza Palmiry** - film dokumentalny, Francja 2020, reż. Meyar Roumi, wyk. Fred Albertson, Alessia Amenta, Jean-Charles Balty, Olympia Bobou, Bénédicte Garnier
04.20 **Zakończenie programu**

TV TRWAM

08.00 **Informacje dnia** - inf.
08.15 **Polski punkt widzenia**
08.35 **Zrób jeden mały krok** - rep.
09.00 **Papież Polak do rodaków**
09.50 **Słowo życia**
09.55 **Święty na każdy dzień**
10.00 **Informacje dnia** - inf.
10.15 **Jak my to widzimy - z daleka widać lepiej** - public.
10.45 **Zew natury** - edukac.
11.05 **Mocni w wierze**
11.35 **Słowo życia**
11.40 **Ma się rozumieć**
11.50 **Święty na każdy dzień**
12.00 **Regina Coeli** - pr. religijny
12.03 **Informacje dnia** - inf.
12.20 **Ku pokrzepieniu powstańczych serc. Historia obrazu Matka Boska AK** - dok.
13.00 **Fatima - orędzie na dziś (1)**
13.30 **Msza święta z Jasnej Góry**
14.20 **Muzyczne chwile** - kult.
14.30 **Misja Szczecin, Poznań - Argentyna** - dok., Polska 2019
15.00 **Za kratą są zielone drzewa...** - film dok., Polska 2017
15.50 **Ma się rozumieć**
16.00 **Informacje dnia** - inf.
16.10 **Jestem mamą** - magazyn
16.25 **Przyroda w obiektywie**
16.40 **Zdrowie z Bożej Apteki**
16.55 **Sursum Corda - W Górę Serca!** - program kult., Pol. 2020
17.10 **Prosto o gospodarce**
17.30 **Rajd Katyński** - cykl rep.
17.55 **Poczet wielkich Polaków**
18.00 **Regina Coeli** - pr. religijny
18.05 **Informacje dnia** - inf.
18.15 **Rozmowy niedokończone**
19.25 **Święty na każdy dzień**
19.30 **Każdy maluch to potrafi**
19.45 **Modlitwa z telefonicznym udziałem dzieci**
20.00 **Informacje dnia** - inf.
20.20 **Różaniec** - program religijny
20.50 **Myśląc Ojczyzna**
21.00 **Apel Jasnogórski**
21.20 **Informacje dnia** - inf.
21.40 **Polski punkt widzenia**
22.00 **Teraz i w godzinę śmierci** - film dok., Polska 2017
23.50 **Muzyczne chwile** - kult.
00.00 **Słowo życia**

POLSAT

04.40 **Disco Gramy** - muz., Polska
05.25 **Telezakupy TV Okazje**
06.00 **Nowy dzień z Polsat News**
08.30 **Malanowski i partnerzy (569): Obsesja** - serial, Pol.
09.00 **Malanowski i partnerzy (570): Zniszczony azyl**
09.30 **Sekrety rodziny (176): Przedślubny pech** - serial
10.30 **Trudne sprawy (1276): Pomyłka** - serial paradok., Pol.
11.30 **Gliniarze (517): Propozycja nie do odrzucenia** - serial
12.30 **Gliniarze (518): Ukryte piękno** - serial paradok., Pol.
13.30 **Gliniarze (519): Źli ludzie**
14.35 **Dlaczego ja? (1447): Ojcowski obowiązek** - serial, Pol.
15.50 **Wydarzenia** - program inf.
16.15 **Pogoda** - program inf.
16.20 **Interwencja** - magazyn
16.30 **Na ratunek 112 (1042): Brak zgodności** - serial, Polska
17.00 **Gliniarze (1074): Siostrzany układ** - serial paradok., Pol.
18.00 **Pierwsza miłość (4014)**
18.50 **Wydarzenia** - program inf.
19.20 **Gość „Wydarzeń"** - public.
19.25 **Sport**
19.30 **Pogoda** - program inf.
19.40 **Uroczysko (144)** - serial
20.15 **Superhit: Bad Boys for Life** - komedia sensacyjna, USA/Meksyk 2020, reż. Bilall Fallah, Adil El Arbi, wyk. Will Smith, Martin Lawrence, Vanessa Hudgens, Alexander Ludwig, Charles Melton
22.55 **Siła rażenia** - film sensacyjny, Rumunia/USA/Wielka Brytania 2006, reż. Michael Keusch, wyk. Steven Seagal, Lisa Lovbrand, David Kennedy, Matthew Chambers, Danny Webb
01.05 **Resident Evil: Potępienie** - film animowany dla dorosłych, Japonia 2012, reż. Makoto Kamiya
03.20 **Nasz nowy dom**
04.20 **Na ratunek 112 ekstra (65): Lalka Popo zmusza nastolatkę do samobójstwa**

TVN

05.40 **Uwaga!** - mag. reporterów
05.55 **Ukryta prawda (1269)** - serial paradok., Polska
06.50 **Kuchenne rewolucje: Ludwina, Ludwinka** - program rozrywkowy, Polska 2019
07.45 **Dzień Dobry TVN** - magazyn
11.30 **Kuchenne rewolucje: Płońsk, Trops** - program rozrywkowy, Polska 2020
12.35 **Ukryta prawda (1648)** - serial paradok., Polska
13.35 **Ukryta prawda (1649)** - serial paradok., Polska
14.40 **Ukryta prawda (1650)** - serial paradok., Polska
15.45 **Kuchenne rewolucje: Wrocław - Nie Ma jak u Mamy** - program rozr., Polska 2023
16.55 **Detektywi (147)** - serial fab.-dok., Polska
18.00 **Detektywi (148)** - serial fab.-dok., Polska
19.00 **Fakty**
19.30 **Sport**
19.40 **Pogoda**
19.55 **Uwaga!** - mag. reporterów
20.10 **Doradca smaku** - magazyn kulinarny, Polska 2025
20.15 **Na Wspólnej (4010)** - serial obyczajowy, Polska
20.55 **Kuba Wojewódzki** - talk-show, Polska 2025
22.10 **Bodyguard** - dramat sensacyjny, USA 1992, reż. Mick Jackson, wyk. Kevin Costner, Whitney Houston, Gary Kemp, Bill Cobbs, Ralph Waite
00.50 **Superwizjer** - magazyn
01.25 **CSI: Kryminalne zagadki Las Vegas 11 (3/22)** - serial kryminalny, USA/Kanada
02.30 **Śmierć Diany: dwa śledztwa (2/4)** - serial dokumentalny, Wielka Brytania
03.35 **Szpital (530)** - serial, Polska
04.30 **Uwaga!** - mag. reporterów
04.45 **Jak to jest zrobione? (26): Czapki z daszkiem, podgrzewacze do wody** - serial dok., Wielka Brytania
05.15 **Kto was tak urządził?** - magazyn

TV PULS

06.00 **Nash Bridges (115): Wrobiony** - serial sensacyjny, USA
07.00 **Nash Bridges (116): Wspólnik** - serial sensacyjny, USA
08.00 **Kobra - oddział specjalny (12): Swobodny spadek** - serial sensacyjny, Niemcy
09.00 **Kobra - oddział specjalny (13): Krew i woda** - serial sensacyjny, Niemcy
10.00 **Rekrut 3 (48)** - serial, USA
11.00 **Maria z przedmieścia (3)** - telenowela, Meksyk
11.55 **Maria z przedmieścia (4)** - telenowela, Meksyk
12.55 **Rekrut 3 (49)** - serial, USA
13.50 **Lombard. Życie pod zastaw 12 (637)** - serial obycz., Pol.
14.50 **Lombard. Życie pod zastaw 12 (638)** - serial obycz., Pol.
15.50 **Ranczo 2 (17): Honor parafii** - serial obyczajowy, Polska
16.55 **Ranczo 2 (18): Europejski kandydat** - serial obycz., Pol.
18.00 **Lombard. Życie pod zastaw 16 (884)** - serial obycz., Pol.
19.00 **Lombard. Życie pod zastaw 16 (885)** - serial obycz., Pol.
20.00 **Pocałunek smoka** - dramat sensacyjny, USA/Francja 2001, reż. Chris Nahon, wyk. Jet Li, Bridget Fonda, Tchéky Karyo, Ric Young, Max Ryan
22.00 **Człowiek pies** - dramat sensacyjny, Francja/USA/Wielka Brytania 2005, reż. Louis Leterrier, wyk. Jet Li, Morgan Freeman, Bob Hoskins, Kerry Condon, Vincent Regan
00.00 **As w rękawie** - film sensacyjny, Francja/USA/Wielka Brytania 2006, reż. Joe Carnahan, wyk. Ben Affleck, Ryan Reynolds, Ray Liotta, Andy Garcia, Jeremy Piven
02.10 **Dzielnica strachu 8 (367)** - serial kryminalny, Polska
03.15 **Lombard. Życie pod zastaw 12 (635)** - serial obycz., Pol.
04.15 **Zobacz to!: Menu na miarę** - program kulin., Polska 2011
05.00 **Dzielnica strachu 8 (371)** - serial kryminalny, Polska

TVP SPORT

05.50 **Sportowy wieczór**
06.15 **Piłka nożna plażowa: Mistrzostwa świata - Seszele 2025 - mecz półfinałowy**
07.30 **Piłka nożna plażowa: Mistrzostwa świata - Seszele 2025 - mecz półfinałowy**
08.50 **Piłka nożna: Betclic 1. Liga - mecz: Ruch Chorzów - ŁKS Łódź**
10.55 **Betclic 1. liga magazyn** - magazyn piłkarski
12.00 **Piłka nożna: Betclic 1. Liga - mecz: Wisła Płock - Arka Gdynia**
14.05 **Betclic 1. liga magazyn** - magazyn piłkarski
14.40 **Piłka nożna: PKO BP Ekstraklasa - mecz: Legia Warszawa - Lech Poznań**
16.45 **GOL** - magazyn piłkarski (Skróty meczów ligi polskiej. Twórcy programu prezentują najciekawsze akcje i wszystkie bramki z dotychczas rozegranych spotkań.)
18.05 **Piłka nożna: Liga Mistrzów UEFA - rewanżowy mecz półfinałowy: Paris Saint-Germain - Arsenal FC**
20.10 **Lekkoatletyka: Mistrzostwa świata sztafet - Guangzhou 2025 - podsumowanie**
22.00 **(Na żywo) Sportowy wieczór** (Podsumowanie najważniejszych informacji minionego dnia ze świata sportu w filmowym skrócie oraz zapowiedź nadchodzących wydarzeń.)
22.40 **Niezwykłe historie Biało-Czerwonych: Wanda Rutkiewicz** - cykl reportaży, Polska 2019-2023
23.20 **Boks: Polska Liga Boksu - mecz: Concordia Knurów - KB Legia Warszawa**
01.40 **Boks: KnockOut Boxing Night 36 w Zakopanem - podsumowanie**
04.00 **Boks: Gala w Duebendorfie - podsumowanie**

ŚRODA 14 MAJA

TVP 1

05.10 Akacjowa 38 (608) - telen.
05.55 Info poranek - program inf.
06.25 Audycje komitetów wyborczych - program public.
07.00 Transmisja mszy świętej z Sanktuarium Matki Bożej na Jasnej Górze
07.30 Rodzina (nie od) święta: Jak przygotować się na bunt nastolatka?
08.00 Białe tango (1/8): Druga miłość - serial obycz., Polska
09.00 Ranczo 9 (109): Potęga mediów - serial obycz., Polska
09.50 Komisarz Alex 4 (52): Niebezpieczne zadanie - serial
10.45 Ojciec Mateusz 20 (263): Łopianowo - serial, Polska
11.35 Królowie (71/80) - serial
12.10 Agrobiznes - mag. rolniczy
12.30 Agropogoda - program inf.
12.40 Rok w ogrodzie extra
13.00 Natura w Jedynce: Dzikie korytarze (2/4): Niedźwiedzie w Rumunii - serial, Fr.
14.00 Wichrowe wzgórze (171)
15.00 Jaka to melodia?
15.40 Dziedzictwo - serial, Turcja
16.35 Audycje komitetów wyborczych - program public.
17.00 Teleexpress - program inf.
17.15 Pogoda - program inf.
17.20 Jaka to melodia?
17.55 Klan (4525) - telen., Polska
18.25 Reporterzy - magazyn
18.45 Akacjowa 38 (619) - telen.
19.30 Program informacyjny 19.30 - program inf.
19.55 Pytanie dnia - public.
20.10 Sport
20.15 Pogoda - program inf.
20.30 Królowie (73/80) - serial
21.05 Wieloryb - dramat obyczajowy, USA 2022, reż. Darren Aronofsky
23.10 Mroczne wody - dramat biograficzny, USA 2019, reż. Todd Haynes
01.25 Śmierć Zygielbojma - dramat historyczny, Polska 2021
03.10 Spokojnie, to tylko awaria - komedia, USA 1982
04.35 Zakończenie programu

TVP 2

04.35 Rodzinka.pl - serial, Polska
05.05 M jak miłość (1821) - serial
06.00 Audycje komitetów wyborczych - program public.
06.25 Pożyteczni.pl - magazyn
06.55 Barwy szczęścia (3189) - serial obyczajowy, Polska
07.30 Pytanie na śniadanie - pobudka - mag., Polska 2025
07.55 Pytanie na śniadanie - mag.
11.15 Rodzina (nie od) święta: Jak rozmawiać z nastolatkiem o jego znajomych i pierwszych związkach? - mag. religijny, Polska 2024
11.50 Jak to się mówi, czyli Kasia u Bralczyka - magazyn
12.30 Koło fortuny - teleturniej
13.10 Miłość i nadzieja (191) - telenowela, Turcja
14.00 Va banque - teleturniej, Pol.
14.30 Audycje komitetów wyborczych - program public.
14.55 La Promesa - pałac tajemnic (142) - serial, Hiszpania
16.00 Koło fortuny - teleturniej
16.35 Familiada - teleturniej
17.20 Miłość i nadzieja (192)
18.15 Va banque - teleturniej, Pol.
18.50 Jeden z dziesięciu
19.25 Barwy szczęścia (3189)
20.05 Barwy szczęścia (3190) - serial obyczajowy, Polska
20.55 Na dobre i na złe (957): Życie ma własne plany - serial
21.55 Na sygnale (723): Kryzys wieku średniego - serial
22.25 Na sygnale (724): Wieczór kawalerski - serial, Polska
23.00 W poszukiwaniu dobrego filmu - magazyn
23.30 Drugie życie Pana Alaina - komediodramat, Francja 2018, reż. Hervé Mimran, wyk. Fabrice Luchini, Leila Bekhti, Rebecca Marder, Igor Gotesman, Clémence Massart
01.25 Bazar de la Charité (3/8)
02.20 Bazar de la Charité (4/8)
03.10 Lynch z krainy Oz - film dokumentalny, USA 2022, reż. Alexandre O. Philippe
04.55 Zakończenie programu

TV TRWAM

06.00 Lotte, małopolska Inka, wczoraj i dzisiaj - film dokumentalny, Polska 2021
07.05 Cud prawdy - film dokumentalny, Polska 2000
07.35 Zdrowie z Bożej Apteki
07.55 Poczet wielkich Polaków
08.00 Informacje dnia - inf.
08.15 Polski punkt widzenia
08.35 Każdy maluch to potrafi
08.50 Słowo życia
09.00 Mocni Jego mocą - cykl rep.
09.30 Sanktuaria polskie
09.50 Święty na każdy dzień
10.00 Transmisja papieska
10.50 Muzyczne chwile - kult.
11.00 Nowa Ewangelizacja
11.25 Jestem mamą - magazyn
11.40 Prosto o gospodarce
12.00 Regina Coeli - pr. religijny
12.03 Informacje dnia - inf.
12.20 Czarny sufit - film obyczajowy, Polska 2022
13.00 Słowo życia
13.30 Msza święta z Jasnej Góry
14.20 Muzyczne chwile - kult.
14.30 Ukryci w łonie Matki - rep.
15.00 Kuźnia Redemptorystów
15.50 Ma się rozumieć
16.00 Informacje dnia - inf.
16.10 Na zdrowie - magazyn
16.30 Muzeum 303 - rep.
17.00 Po stronie prawdy
17.50 Muzyczne chwile - kult.
17.55 Poczet wielkich Polaków
18.00 Regina Coeli - pr. religijny
18.05 Informacje dnia - inf.
18.15 Rozmowy niedokończone
19.25 Święty na każdy dzień
19.30 Opowieści biblijne - historie animowane z Nowego Testamentu (8) - serial, USA
20.00 Informacje dnia - inf.
20.20 Różaniec - program religijny
20.50 Myśląc Ojczyzna
21.00 Apel Jasnogórski
21.20 Informacje dnia - inf.
21.40 Polski punkt widzenia
22.00 Przetrwaliśmy - cykl rep.
22.30 To nic takiego - film dokumentalny, Polska 2020
23.45 Muzyczne chwile - kult.
00.00 Słowo życia

POLSAT

04.40 Disco Gramy - muz., Polska
05.25 Telezakupy TV Okazje - magazyn reklamowy
06.00 Nowy dzień z Polsat News - program informacyjny
08.30 Malanowski i partnerzy (571): Śmiertelny pojedynek - serial fab.-dok., Polska
09.00 Malanowski i partnerzy (572): Bolesne pragnienia - serial fab.-dok., Polska
09.30 Sekrety rodziny (177): Pogrobowiec - serial, Polska
10.30 Trudne sprawy (1277): Zaginione dziecko - serial, Pol.
11.30 Gliniarze (520): Złap mnie, jeśli potrafisz - serial, Pol.
12.30 Gliniarze (521): Kierowca - serial paradok., Polska
13.30 Gliniarze (522): Zakładnik - serial paradok., Polska
14.35 Dlaczego ja? (1448): Wyścig z czasem - serial, Polska
15.50 Wydarzenia - program inf.
16.15 Pogoda - program inf.
16.20 Interwencja - magazyn
16.30 Na ratunek 112 (1043): Żałoba - serial paradok., Polska
17.00 Gliniarze (1075): Sprawiedliwy wyrok - serial, Polska
18.00 Pierwsza miłość (4015)
18.50 Wydarzenia - program inf.
19.20 Gość „Wydarzeń" - public.
19.25 Sport
19.30 Pogoda - program inf.
19.40 Uroczysko (145): Szatan
20.10 Komediowa środa: Volta - komedia, Polska 2017, reż. Juliusz Machulski, wyk. Andrzej Zieliński, Olga Bołądź, Aleksandra Domańska, Michał Żurawski, Jacek Braciak
22.25 Agentka - komedia, USA 2015, reż. Paul Feig, wyk. Melissa McCarthy, Jason Statham, Rose Byrne, Jude Law, Raad Rawi
01.05 Siostry - komedia, USA 2015, reż. Jason Moore, wyk. Amy Poehler, Tina Fey, Maya Rudolph, Ike Barinholtz, James Brolin
03.35 Nasz nowy dom

TVN

05.40 Uwaga! - mag. reporterów
05.55 Ukryta prawda (1270) - serial paradok., Polska
06.50 Kuchenne rewolucje: Zajazd Florencja - program rozrywkowy, Polska 2019
07.45 Dzień Dobry TVN - magazyn
11.30 Kuchenne rewolucje: Cegłów, W podwórku - program rozr., Polska 2020
12.35 Ukryta prawda (1651) - serial paradok., Polska
13.35 Ukryta prawda (1652) - serial paradok., Polska
14.40 Ukryta prawda (1653) - serial paradok., Polska
15.45 Kuchenne rewolucje: Poznań - Dobre Miejsce - program rozr., Polska 2023
16.55 Detektywi (149) - serial fab.-dok., Polska
18.00 Detektywi (150) - serial fab.-dok., Polska
19.00 Fakty, Sport, Pogoda - program informacyjny
19.55 Uwaga! - mag. reporterów
20.10 Doradca smaku - magazyn kulinarny, Polska 2025
20.15 Na Wspólnej (4011) - serial obyczajowy, Polska
20.55 Snajper - film wojenny, USA 2014, reż. Clint Eastwood, wyk. Bradley Cooper, Sienna Miller, Luke Grimes, Jake McDorman, Cory Hardrict
23.40 American Pie: Wesele - komedia, USA/Niemcy 2003, reż. Jesse Dylan, wyk. Jason Biggs, Alyson Hannigan, Seann William Scott, January Jones, Eugene Levy
01.45 CSI: Kryminalne zagadki Las Vegas 11 (2/22) - serial kryminalny, USA/Kanada
02.45 Szpital (531) - serial paradokumentalny, Polska
03.45 Uwaga! - mag. reporterów
04.05 Jak to jest zrobione? (1/26) - serial dok., Kanada
04.35 Kto was tak urządził? - magazyn
05.10 Recepta na stary dom 3 - program rozr., USA 2018

TV PULS

06.00 Nash Bridges (116): Wspólnik - serial sensacyjny, USA
07.00 Nash Bridges (117): Zabójczy robot - serial, USA
08.00 Kobra - oddział specjalny (13): Krew i woda - serial sensacyjny, Niemcy
09.00 Kobra - oddział specjalny (14): Przetrwanie - serial sensacyjny, Niemcy
10.00 Rekrut 3 (49) - serial, USA
11.00 Maria z przedmieścia (5) - telenowela, Meksyk
11.55 Maria z przedmieścia (6) - telenowela, Meksyk
12.55 Rekrut 3 (50) - serial, USA
13.50 Lombard. Życie pod zastaw 12 (639) - serial obycz., Pol.
14.50 Lombard. Życie pod zastaw 12 (640) - serial obycz., Pol.
15.50 Ranczo 2 (18): Europejski kandydat - serial obycz., Pol.
16.55 Ranczo 2 (19): Rozwód z miłości - serial obyczajowy, Polska
18.00 Lombard. Życie pod zastaw 16 (885) - serial obycz., Pol.
19.00 Lombard. Życie pod zastaw 16 (886) - serial obycz., Pol.
20.00 Hellboy - film SF, USA/Wielka Brytania/Bułgaria/Kanada/Portugalia/Francja 2019, reż. Neil Marshall, wyk. David Harbour, Milla Jovovich, Ian McShane, Sasha Lane, Mark Stanley
22.15 Terminator 2: Dzień sądu - film SF, USA/Francja 1991, reż. James Cameron, wyk. Arnold Schwarzenegger, Linda Hamilton, Edward Furlong, Robert Patrick, Earl Boen
01.05 Ballistic - film sensacyjny, USA/Niemcy 2002, reż. Wych Kaosayananda, wyk. Antonio Banderas, Lucy Liu, Gregg Henry, Ray Park, Talisa Soto
03.05 Lombard. Życie pod zastaw 12 (636) - serial obycz., Pol.
04.05 Zobacz to!: Taki jest świat 10 - program inf., Pol. 2025
05.00 Dzielnica strachu 8 (372) - serial kryminalny, Polska

TVP SPORT

05.30 Sportowy wieczór
06.15 Piłka nożna plażowa: Mistrzostwa świata - Seszele 2025 - mecz o 3. miejsce
07.30 Piłka nożna plażowa: Mistrzostwa świata - Seszele 2025 - mecz finałowy
08.50 Piłka nożna kobiet: ORLEN Ekstraliga - mecz: Śląsk Wrocław - Pogoń Szczecin
10.50 Piłka nożna kobiet: Liga hiszpańska - mecz: Real Betis Balompie - FC Barcelona
12.55 Piłka nożna kobiet: Mistrzostwa Europy U-17 - Wyspy Owcze - podsumowanie występu Polek
14.50 Kamerą TVP Sport: Nadia Krezyman - cykl felietonów
15.25 Pełnosprawni - magazyn dla niepełnosprawnych
15.55 (Na żywo) Piłka nożna kobiet: Mistrzostwa Europy U-17 - Wyspy Owcze - mecz półfinałowy
18.00 Sportowe historie: Trzy charaktery - reportaż
18.20 To zależy (Była znakomita Polska biathlonistka, Weronika Nowakowska, przeprowadza rozmowy z ludźmi ze świata sportu. Jej gośćmi będą nie tylko zawodnicy, ale również trenerzy, psychologowie czy działacze.)
18.55 (Na żywo) Piłka nożna kobiet: Mistrzostwa Europy U-17 - Wyspy Owcze - mecz półfinałowy
21.05 Quiz TVP Sport - teleturniej
22.00 (Na żywo) Sportowy wieczór - program informacyjny
22.35 Kolarstwo: ORLEN Wyścig Narodów - 1. etap
23.15 Boks: Korner Radomsko Boxing Night - podsumowanie
01.40 Boks: KnockOut Boxing Night 37 we Wrocławiu - podsumowanie
04.10 Boks: Walka o pas WBC World w Tokio - waga kogucia: Junto Nakatani - David Cuellar Contreras

CZWARTEK 15 MAJA

TVP 1

05.10 Akacjowa 38 (609) - telen.
05.55 Info poranek - program inf.
06.25 Audycje komitetów wyborczych - program public.
07.00 Transmisja mszy świętej z Sanktuarium Matki Bożej na Jasnej Górze
07.30 Dobre historie: Nereusz dla każdego - mag., Polska 2025
08.00 Białe tango (2/8): Na pół etatu - serial obycz., Polska
09.05 Ranczo 9 (110): Boska cząstka - serial obycz., Pol.
09.55 Komisarz Alex 5 (53): Lista śmierci - serial krym., Pol.
10.45 Ojciec Mateusz 20 (264): Powołanie - serial, Polska
11.35 Królowie (72/80) - serial
12.10 Agrobiznes, Agropogoda
12.40 To się opłaca - magazyn
13.00 Dzikie korytarze (3/4): Sępy we Francji - serial, Fr.
14.00 Wichrowe wzgórze (172)
15.00 Jaka to melodia?
15.40 Dziedzictwo - serial, Turcja
16.35 Audycje komitetów wyborczych - program public.
17.00 Teleexpress, Pogoda
17.20 Jaka to melodia?
17.55 Klan (4526) - telen., Polska
18.25 Reporterzy - magazyn
18.45 Akacjowa 38 (620) - telen.
19.30 Program informacyjny 19.30 - program inf.
19.55 Pytanie dnia - public.
20.10 Sport
20.15 Pogoda - program inf.
20.30 Królowie (74/80) - serial
21.00 69. Konkurs Piosenki Eurowizji - Bazylea 2025 - 2. półfinał - koncert, Szwajcaria 2025
23.35 Polska ma głos - mag.
00.10 Marzenie Leonarda. Sekrety latania - film dokumentalny, Francja 2024, reż. Clément Champiat
01.20 Ludzie i bogowie (11/13): Na ratunek - serial hist., Polska
02.20 Wieloryb - dramat obyczajowy, USA 2022
04.20 Notacje - cykl dok., Polska
04.40 Zakończenie programu

TVP 2

05.05 M jak miłość (1822) - serial obyczajowy, Polska
06.00 Audycje komitetów wyborczych - program public.
06.20 Operacja zdrowie - magazyn medyczny, Polska 2025
06.55 Barwy szczęścia (3190) - serial obyczajowy, Polska
07.30 Pytanie na śniadanie - pobudka - mag., Polska 2025
07.55 Pytanie na śniadanie - mag.
11.05 Kroniki ORLEN Wyścig Narodów - cykl felietonów
11.15 Wspólny dom - mag., Polska
11.50 Przyrodnik na tropie (9): Żaba moczarowa - serial
12.30 Koło fortuny - teleturniej
13.10 Miłość i nadzieja (192) - telenowela, Turcja
14.00 Va banque - teleturniej, Pol.
14.30 Audycje komitetów wyborczych - program public.
14.55 La Promesa - pałac tajemnic (143) - serial, Hiszpania
16.00 Koło fortuny - teleturniej
16.35 Familiada - teleturniej
17.20 Miłość i nadzieja (193) - telenowela, Turcja
18.15 Va banque - teleturniej, Pol.
18.50 Jeden z dziesięciu - teleturniej
19.25 Barwy szczęścia (3190) - serial obyczajowy, Polska
20.05 Barwy szczęścia (3191) - serial obyczajowy, Polska
20.45 Minuta ciszy (3/6) - serial
21.55 Minuta ciszy (4/6) - serial
22.55 Informacje kulturalne - magazyn kulturalny
23.10 Hala odlotów - talk-show
00.00 Marsylski łącznik - film kryminalny, Francja/Belgia 2014, reż. Cédric Jimenez, wyk. Céline Sallette, Mélanie Doutey, Benoît Magimel, Jean Dujardin, Gilles Lellouche
02.15 Na tropach przeszłości (1/6) - serial kryminalny, Francja
03.10 Na tropach przeszłości (2/6) - serial kryminalny, Francja
04.00 Magazyn Ekspresu Reporterów - mag. reporterów
04.55 Zakończenie programu

TV TRWAM

07.55 Poczet wielkich Polaków
08.00 Informacje dnia - inf.
08.15 Polski punkt widzenia
08.35 Słowo życia
08.40 Muzyczne chwile - kult.
08.55 Święty na każdy dzień
09.00 Na zdrowie - magazyn
09.20 Opowieści biblijne - historie animowane z Nowego Testamentu (8) - serial, USA
09.45 Mateczniki Polskości - kult.
10.00 Informacje dnia - inf.
10.15 Rozmowy niedokończone
11.25 Myśląc Ojczyzna
11.35 Przyroda i ludzie - magazyn
12.00 Regina Coeli - pr. religijny
12.03 Informacje dnia - inf.
12.20 Wykłady z kongresu: Katolicy a tożsamość Europy
12.50 Sokolnik - rep., Polska 2020
13.20 Przegląd katolickiego tygodnika „Niedziela" - inf.
13.30 Msza święta z Jasnej Góry
14.20 Muzyczne chwile - kult.
14.35 Droga pięknego życia - rep.
15.00 Po stronie prawdy
15.50 Ma się rozumieć
16.00 Informacje dnia - inf.
16.10 Z wędką nad wodę w Polskę i świat - program rozr.
16.35 Sól ziemi - program kult.
17.05 Akademia pro-life - edukac.
17.15 Muzyczne chwile - kult.
17.30 Odpowiedzialni za Kościół
17.55 Poczet wielkich Polaków
18.00 Regina Coeli - pr. religijny
18.05 Informacje dnia - inf.
18.15 Rozmowy niedokończone
19.25 Święty na każdy dzień
19.30 Każdy maluch to potrafi
19.45 Modlitwa z telefonicznym udziałem dzieci
20.00 Informacje dnia - inf.
20.20 Różaniec - program religijny
20.50 Głos Polski - cykl felietonów
21.00 Apel Jasnogórski
21.20 Informacje dnia - inf.
21.40 Polski punkt widzenia
22.00 Listy nadziei - film dokumentalny, Polska 2024
23.00 Telewizyjny Uniwersytet Biblijny - pr. religijny, Polska
00.00 Słowo życia

POLSAT

04.40 Disco Gramy - muz., Polska
05.25 Telezakupy TV Okazje - magazyn reklamowy
06.00 Nowy dzień z Polsat News - program informacyjny
08.30 Malanowski i partnerzy (573): Martwy diabeł - serial fab.-dok., Polska
09.00 Malanowski i partnerzy (574): W trosce o ojca - serial fab.-dok., Polska
09.30 Sekrety rodziny (178): Bliskie więzy - serial, Polska
10.30 Trudne sprawy (1278): Prawdziwy ojciec - serial paradokumentalny, Polska
11.30 Gliniarze (523): Autobus - serial paradok., Polska
12.30 Gliniarze (524): W majestacie prawa - serial, Polska
13.30 Gliniarze (525): Długa noc - serial paradok., Polska
14.35 Dlaczego ja? (1449): Nowe biuro - serial paradok., Pol.
15.50 Wydarzenia - program inf.
16.15 Pogoda - program inf.
16.20 Interwencja - magazyn
16.30 Na ratunek 112 (1044): Środki owadobójcze - serial paradokumentalny, Polska
17.00 Gliniarze (1076): Internetowy predator - serial, Polska
18.00 Pierwsza miłość (4016) - serial obyczajowy, Polska
18.50 Wydarzenia - program inf.
19.20 Gość „Wydarzeń" - public.
19.25 Sport
19.30 Pogoda - program inf.
19.40 Uroczysko (146): Szatan - serial kryminalny, Polska
20.10 Nasz nowy dom - reality show, Polska 2025
21.15 Przyjaciółki (301) - serial
22.20 Volta - komedia, Polska 2017, reż. Juliusz Machulski, wyk. Andrzej Zieliński, Olga Bołądź, Aleksandra Domańska, Michał Żurawski, Jacek Braciak
00.35 Świat według Kiepskich (28): Kasa chorych - serial
01.00 Koniec programu - przerwa techniczna

TVN

05.40 Uwaga! - magazyn reporterów
05.55 Ukryta prawda (1271) - serial paradokumentalny, Polska
06.50 Kuchenne rewolucje: Wejherowo, Gościnna Ukrainka - program rozrywkowy, Polska 2019
07.45 Dzień Dobry TVN - magazyn
11.30 Kuchenne rewolucje: Chorzów, Amore Mio - program rozrywkowy, Polska 2020
12.35 Ukryta prawda (1654) - serial paradok., Polska
13.35 Ukryta prawda (1655) - serial paradok., Polska
14.40 Ukryta prawda (1656) - serial paradok., Polska
15.45 Kuchenne rewolucje - program rozr., Polska 2023
16.55 Detektywi (151) - serial fab.-dok., Polska
18.00 Detektywi (152) - serial fab.-dok., Polska
19.00 Fakty
19.30 Sport
19.40 Pogoda
19.55 Uwaga! - mag. reporterów
20.10 Doradca smaku - magazyn kulinarny, Polska 2025
20.15 Na Wspólnej (4012) - serial obyczajowy, Polska
20.55 Kuchenne rewolucje - program rozr., Polska 2025
22.00 Na bank się uda - komedia kryminalna, Polska 2019, reż. Szymon Jakubowski, wyk. Marian Dziędziel, Lech Dyblik, Adam Ferency, Maciej Stuhr, Paulina Gałązka
00.10 Mayday - komedia, Polska 2020, reż. Sam Akina, wyk. Piotr Adamczyk, Adam Woronowicz, Anna Dereszowska, Weronika Książkiewicz, Andrzej Grabowski
02.35 Bitwa o gości - reality show, Polska 2023
03.40 Szpital (532) - serial paradokumentalny, Polska
04.40 Uwaga! - mag. reporterów
05.00 Jak to jest zrobione? (2/26) - serial dok., Kanada

TV PULS

06.00 Nash Bridges (117): Zabójczy robot - serial, USA
07.00 Nash Bridges (118): Gorączka - serial sensacyjny, USA
08.00 Kobra - oddział specjalny (14): Przetrwanie - serial
09.00 Kobra - oddział specjalny (15): Bollywood - serial
10.00 Rekrut 3 (50) - serial, USA
11.00 Maria z przedmieścia (7)
11.55 Maria z przedmieścia (8)
12.55 Rekrut 3 (51) - serial, USA
13.50 Lombard. Życie pod zastaw 12 (641) - serial obycz., Pol.
14.50 Lombard. Życie pod zastaw 12 (642) - serial obycz., Pol.
15.50 Ranczo 2 (19): Rozwód z miłości - serial obycz., Polska
16.55 Ranczo 2 (20): Diabelskie porachunki - serial, Polska
18.00 Lombard. Życie pod zastaw 16 (886) - serial obycz., Pol.
19.00 Lombard. Życie pod zastaw 16 (887) - serial obyczajowy, Polska
20.00 Ibiza - komedia, Francja/Belgia 2019, reż. Arnaud Lemort, wyk. Christian Clavier, Joey Starr, Mathilde Seigner, Pili Groyne, Leopold Buchsbaum
21.50 Tajemnice Saint-Tropez - komedia kryminalna, Francja/Belgia 2021, reż. Nicolas Benamou, wyk. Camille-François Nicol, Christian Clavier, Benoît Poelvoorde, Thierry Lhermitte, Jérôme Commandeur
23.40 Komedia mało romantyczna - komedia, USA/Szwajcaria 2006, reż. Aaron Seltzer, Jason Friedberg, wyk. Alyson Hannigan, Adam Campbell, Sophie Monk, Nick Steele, Eddie Griffin
01.10 Dzielnica strachu 8 (370)
02.10 Lombard. Życie pod zastaw 12 (637) - serial obycz., Pol.
03.10 Zobacz to!: Menu na miarę
03.50 Menu na miarę - kulin.
04.15 Przypadki Cezarego P. (13): Wielki film - serial kom., Pol.
05.00 Dzielnica strachu 8 (373)

TVP SPORT

05.30 Sportowy wieczór - program informacyjny
06.10 Kolarstwo: ORLEN Wyścig Narodów - 1. etap
06.45 Niezwykłe historie Biało-Czerwonych: Henryk Jaskuła (Henryk Jaskuła był żeglarzem i kapitanem jachtowym. Został pierwszym Polakiem, a trzecią osobą na świecie, który samotnie opłynął Ziemię, nie zawijając do portów. Dokonał tego na jachcie o nazwie Dar Przemyśla.)
07.10 Piłka nożna kobiet: Mistrzostwa Europy U-17 - Wyspy Owcze - mecz półfinałowy
09.05 Lekkoatletyka: Mistrzostwa świata sztafet - Guangzhou 2025 - podsumowanie
11.05 Żużel: Indywidualne Mistrzostwa Polski - challenge w Pile
13.05 Piłka nożna plażowa: Mistrzostwa świata - Seszele 2025 - mecz finałowy
14.35 Boks: Polska Liga Boksu - mecz: Concordia Knurów - KB Legia Warszawa
17.00 Strongman: Liga Mistrzów 2024 - Turcja 2
18.00 Piłka nożna: PKO BP Ekstraklasa - mecz: Legia Warszawa - Lech Poznań
20.10 Boks: Korner Radomsko Boxing Night
21.05 Ring TVP Sport - magazyn bokserski
22.00 (Na żywo) Sportowy wieczór - program informacyjny
22.35 Kolarstwo: ORLEN Wyścig Narodów - 2. etap
23.15 Piłka nożna plażowa: Mistrzostwa świata - Seszele 2025 - mecz finałowy
00.40 Boks: Memoriał Feliksa Stamma w Kielcach
02.50 Boks: KnockOut Boxing Night 38 w Dzierżoniowie - podsumowanie

eprasa.pl/65126/czytelnia

Niezrealizowane obietnice - to już dekada

Kiedy pojawi się dworzec?

Tak jest teraz... fot. AK

...a tak będzie?

Zapowiedzi były piękne: Galeria handlowa, piękna zieleń, nowoczesne parkingi...

Każdy, kto wysiada na stacji PKP Mińsk Mazowiecki, a potem mija charakterystyczną ruderę (budynek dworca PKS, który straszy przyjezdnych wyglądem) oraz halę dworca kolejowego, zapewne nie raz słyszał komentarze typu: „Mieli modernizować, a dalej jest obskurnie" czy „Ta inwestycja chyba nigdy nie doczeka się realizacji". Od pojawienia się w przestrzeni publicznej informacji o budowie nowego dworca PKP minęło właśnie 10 lat.

Miała to być inwestycja realizowana przez PKP S.A. w partnerstwie z prywatnym deweloperem, firmą o nazwie – nomen omen – Dekada S.A., która wygrała przetarg. Zapowiadano budowę nowoczesnego centrum obsługi pasażerów wraz z dworcem i obiektami handlowymi. Inwestor przedstawił frapującą koncepcję architektoniczną. Obiecywano, że dworzec będzie jednym z najnowocześniejszych w regionie: z galerią, dużą liczbą sklepów, piękną zielenią na zewnątrz i wieloma miejscami parkingowymi (część z nich na dachu budynku). Burmistrz **Marcin Jakubowski** przypomina sobie, że zorganizowano wówczas dwa przetargi, w Mińsku Mazowieckim i Koninie. Dworzec w Koninie wraz z centrum handlowym już jest, mieszkańcy i podróżni mogą korzystać z nowego obiektu. W Mińsku Mazowieckim - cisza...

W ostatnich latach firma Dekada wskazywała na różne powody opóźnienia budowy. W 2022 r. informowała naszą redakcję: „Rozpoczęcie inwestycji zostało przesunięte w czasie ze względu na pandemię COVID. Obecna sytuacja gospodarcza (wojna na Wschodzie oraz wysoka inflacja) też nie sprzyjają rozpoczęciu tej inwestycji (...). Ale wierzymy, że w drugiej połowie obecnego roku zostaną wznowione przygotowania, w tym zostanie zakończony proces uzyskania pozwolenia na budowę i budowy ruszy na przełomie 2022/2023 r. Przewidywany okres inwestycji to 1,5 roku" – szacowano. A potem wydano kolejny komunikat, że rozbiórka starych budynków nastąpi w 2024 r. I oczywiście nie nastąpiła. W tej chwili mamy już 2025 rok – więc mija dekada - z Dekadą, PKP i niezrealizowanymi obietnicami.

Sprawa została poruszona na niedawnym spotkaniu online z burmistrzem. Internauci zapytali, czy w tym roku ruszy przebudowa dworców PKP i PKS. „Na pewno zacznie się od wyburzeń. Ale w sprawie dworca nie napiszę niczego na 100%, bo nie są to decyzje ode mnie zależne" – udzielił wstępnej odpowiedzi Marcin Jakubowski. Ale potem odniósł się szerzej do tematu, tłumacząc powody, dla których do tej pory nie można było ruszyć z inwestycją.

– Dworzec jest zaprojektowany i ma pozwolenie na budowę. W związku z tym ta budowa powinna już ruszyć. Dziwi mnie, dlaczego przez ostatnich 10 lat to nie nastąpiło – stwierdził. – Z tego, co mi wiadomo, powodem był brak wymaganych zgód. W ciągu 8 lat pod wodzą poprzedniego rządu inwestycje te były blokowane przez ministerstwa infrastruktury i aktywów państwowych, które nie wyrażały zgody na oddanie gruntów spółce PKP. Pojawił się problem z pozwolenia na budowę i finansowaniem tej inwestycji – wyjaśniał.

Dzisiaj problemów formalnoprawnych już nie ma. Ale pojawił się inny. Teraz problemem jest ustalenie takiego modelu finansowania, który pozwoliłby, aby inwestycja była opłacalna biznesowo (- Chodzi o komercjalizację powierzchni handlowej – wyjaśniał burmistrz). I kiedy tylko ta kwestia zostanie rozwiązana, inwestycja się ruszyć.

- Jestem świeżo po rozmowach z władzami spółki PKP i Dekadą. Zgodnie z przewidywaniami, rozbiórki starych budynków powinny nastąpić jeszcze w drugiej połowie roku. Najpierw zniknie dawny biurowiec, potem dworzec autobusowy, a na końcu hala dworca PKP. Zostaną ustawione poczekalnie i przejściowe kasy biletowe, które tymczasowo będą obsługiwać pasażerów. Tuż po rozbiórce na placu powoli powinny rozpocząć się prace budowlane, które potrwają około 2 lat – zapowiedział burmistrz.

TOMASZ MARKIEWICZ

Jeśli rodzić, to tylko w Mińsku

W szpitalu w Mińsku Mazowieckim wyremontowano oddział neonatologiczny oraz jeden z odcinków oddziału ginekologiczno-położniczego. Jak podkreślają lekarze i ordynatorzy, placówka czekała na ten moment 30 lat. W nowych salach kobiety mogą komfortowo przeżywać pierwsze chwile z dzieckiem, otoczone troską i profesjonalną opieką.

– Po remoncie oddziałów standard opieki nie odbiega od tego, który oferują prywatne ośrodki medyczne w większych miastach. Nie powstydziłyby się go żadne prywatne kliniki w Warszawie – zaznacza **Artur Więckowski**, dyrektor Samodzielnego Publicznego Zespołu Opieki Zdrowotnej w Mińsku Mazowieckim. W szpitalu znajduje się 8 komfortowych sal poporodowych 1- i 2-osobowych, a także sala intensywnej opieki noworodka dla wcześniaków urodzonych po 35. tygodniu ciąży i maluchów wymagających szczególnego wsparcia. Są wyposażone w najwyższej klasy inkubatory dla noworodków i inny specjalistyczny sprzęt.

O realizację inwestycji personel szpitala i lokalni samorządowcy zabiegali od lat. – To była bardzo długo wyczekiwana inwestycja, kilkadziesiąt lat, a ostatnich 10 lat trwały o nią zabiegi poprzedniego zarządu – informuje starosta **Remigiusz Górniak**. Dla radnej powiatowej **Alicji Cichoń** to wyjątkowe wydarzenie. - Razem z ówczesnym wicestarostą **Witoldem Kikolskim** zabiegaliśmy o pieniądze i nie odpuszczaliśmy, jednocześnie stojąc przed dylematem: przesuwać środki finansowe na bieżące utrzymanie szpitala czy inwestować, remontować, modernizować – wspomina.

Wyremontowana sala fot. SPZOZ

Cała inwestycja kosztowała ponad 6 mln zł, z czego ponad połowę dofinansował samorząd województwa mazowieckiego.

TOMASZ MARKIEWICZ

Jubileusz Muzeum Ziemi Mińskiej

Muzeum Ziemi Mińskiej świętuje w tym roku swoje 20-lecie... i zaprasza na wspólne świętowanie! **10 maja o godz. 18.00** w willi hrabiny Łubieńskiej odbędzie się wernisaż wystawy „Portret Mińszczanek". Będzie można zobaczyć ceramikę i patchwork w nowoczesnym wydaniu, a wieczór uświetni koncert na wiolonczeli. Na **17 maja** zaplanowano Noc Muzeów. Od **godz. 16.00** można zwiedzać obie siedziby muzeum, a przy Okrzei 16 dodatkowo obejrzeć pokazy jubilerskie i kowalskie. Tego samego dnia, **o godz. 20.00** rozpocznie się jubileuszowa gala w ogrodzie muzeum. W programie koncert fortepianowy, prezentacja nowego projektu artystycznego i występ **Elżbiety Sieradzińskiej** z zespołem Costa Nowa. **(T.MARK)**

BIURO OGŁOSZEŃ

Mrozy, Kiosk „Mrozer", ul. Armii Krajowej 6

Miasto Młodych

Skolim na Festiwalu

28 kwietnia w Cegłowie rozpoczął się Festiwal Miasto Młodych. Cykl imprez (w ramach Budżetu Obywatelskiego Mazowsze) zainaugurował spektakl dla dzieci „Magiczna walizeczka" w wykonaniu Teatru Magia. Festiwal potrwa do końca roku i będzie się składał z różnych wydarzeń, dedykowanych dzieciom i młodzieży. W programie przewidziano m.in. spektakle dla najmłodszych, warsztaty sportowe i taneczne, wspólne tworzenie murala w przestrzeni publicznej oraz koncerty idoli młodzieży.

31 maja na stadionie Cegłowie wystąpi Skolim (nazywany królem latino). To jeden z najaktywniejszych wykonawców na polskiej scenie muzyki tanecznej, który wcale nie zamierza zwalniać tempa. Maj będzie dla niego bardzo intensywnym miesiącem koncertowym. Zaplanował aż 47 występów w zaledwie 31 dni! Wokalista dociera na koncerty helikopterem, co pozwala mu jednego dnia występować nawet w 4 miejscowościach. **(T.MARK)**

KRONIKA POLICYJNA

PRÓBA KRADZIEŻY

30 kwietnia w jednym ze sklepów w **Mińsku Mazowieckim** 43-letnia kobieta usiłowała ukraść artykuły spożywcze o wartości 133,51 zł. Kobieta została ujęta przez pracownika sklepu, na miejsce wezwano policję. Funkcjonariusze ukarali kobietę mandatem (300 zł). Towar wrócił do sprzedaży.

NIETRZEŹWI KIEROWCY

- 4 maja policjanci Wydziału Ruchu Drogowego Komendy Powiatowej Policji w Mińsku Mazowieckim w **Żakowie** zatrzymali do kontroli pojazd marki Peugeot, którym kierował nietrzeźwy 70-letni mężczyzna. Miał ponad 2 promile alkoholu, nie miał natomiast uprawnień do kierowania pojazdami mechanicznymi. Sprawa znajdzie finał w sądzie.

- 4 maja w **Mińsku Mazowieckim** Policjanci ogniwa patrolowo -interwencyjnego Mińskiej Komendy zatrzymali do kontroli 39-letniego mężczyznę, który kierował renaultem po drodze publicznej. Badanie wykazało u kierowcy ponad 2 promile alkoholu. Mężczyźnie zatrzymano prawo jazdy, sprawa trafi do sądu. **(T.MARK)**

Kulturomaniak – 200 występów konkursowych

Patronat „TS"

Gminne Centrum Kultury w Mrozach zaprasza do obserwowania zmagań II etapu XIX Wojewódzkiego Przeglądu Twórczości Artystycznej „Kulturomaniak 2025". - Po ocenie nagrań wideo jury wybrało spośród uczestników I etapu z terenu Mazowsza ponad 200 występów, które zostaną zaprezentowane widzom przeglądu. Na sali widowiskowej GCK w Mrozach 12 i 13 maja pojawią się grupy teatralne, 14 i 15 maja uczestnicy kategorii śpiew, a tancerze wystąpią 16 maja w hali sportowej Gminnego Ośrodka Sportu i Rekreacji w Mrozach – informuje **Mirosław Borczyński**, dyrektor Gminnego Centrum Kultury w Mrozach.

Od 12 maja będzie można również obejrzeć w GCK wystawę nagrodzonych prac plastycznych, których tematem w tym roku był wpływ sztucznej inteligencji na artystyczną twórczość człowieka. Rozdanie nagród, występy wybranych laureatów oraz recital wokalny jurorki przeglądu – **Weroniki Stawskiej** odbędzie się w czasie gali finałowej w sali widowiskowej GCK w Mrozach 25 maja o godz. 16.00. **(T.MARK)**

O powiecie mińskim czytaj też na str. 5

KRONIKA POLICYJNA

WYŁUDZIŁ TRZY KODY BLIK

30 kwietnia 31-letnia mieszkanka **gminy Przesmyki padła** ofiarą oszustwa internetowego. Sprawca, wykorzystując przejęte konto znajomego w aplikacji Messenger, poprosił kobietę o podanie kodów blik. Pokrzywdzona przekazała trzy kody, które posłużyły do wypłaty gotówki na łączną kwotę 1150 zł z bankomatu w Katowicach.

UKRADŁ OLEJ

W nocy z 29 na 30 kwietnia w **Zbuczynie** nieznany sprawca włamał się do pojazdów. Z ładowarek marki Hanomag oraz pojazdu marki MAN, po uprzednim usunięciu zabezpieczeń, sprawca skradł olej napędowy o wartości 1100 zł.

KRADZIEŻ ELEKTRONARZĘDZI

2 maja w jednym ze sklepów budowlanych w **Białkach** 39-letni mężczyzna ukradł nitownicę marki DeWalt oraz otwornicę diamentową o łącznej wartości blisko 3100 zł. Złodziej został ujęty przez ochronę zaraz po minięciu linii kas. Zatrzymanego osadzono w Policyjnej Izbie Zatrzymań KMP Siedlce. Skradzione mienie odzyskano.

DWÓCH POSZUKIWANYCH

2 maja w **Siedlcach** funkcjonariusze z KP Mordy zatrzymali 30-latka z Sokołowa Podlaskiego, poszukiwanego przez sąd celem odbycia kary 1 roku i 3 miesięcy więzienia. Kolejne zatrzymanie miało miejsce 3 maja w Siedlcach. Policjanci zatrzymali 35-latka skazanego na 149 dni więzienia za niewykonanie wcześniejszej kary ograniczenia wolności orzeczonej za posiadanie narkotyków. (**ak**)

Dodatkowe patrole policji?

W miarę możliwości

Kiedy w sesji Rady Gminy Siedlce uczestniczą dzielnicowi, zazwyczaj radni lub sołtysi zadają im pytania dotyczące bezpieczeństwa lokalnych społeczności. I najczęściej pytania dotyczą bezpieczeństwa w ruchu drogowym. Tak też było na ostatniej sesji.

Sołtys Ujrzanowa była zaniepokojona bezpieczeństwem uczniów, którzy do szkoły dojeżdżają na rowerach. A teraz, kiedy zrobiło się już naprawdę ciepło, ma to duże znaczenie.

– Proszę, aby przed godziną 8.00 i przed godzina 16.00 przy obwodnicy w Ujrzanowie stawały patrole policji – apelowała sołtys. – Kierowcy zachowują się w tym rejonie bardzo różnie i niebezpiecznie.

– Jeśli chodzi o sprawę przejazdu przez krajową „dwójkę", to rozmawialiśmy już z panią sołtys na ten temat – przypomniał dzielnicowy. – Mogę tylko dodać, że w miarę możliwości będziemy kierowali w to miejsce policjantów ruchu drogowego. (**Z.J.**)

Co się zmieni w gminie Zbuczyn w najbliższych latach dzięki nowatorskiemu projektowi?

Gmina do rewitalizacji

Myśląc o rewitalizacji, mamy najczęściej na myśli jakiś obiekt zabytkowy lub też przestrzeń, której trzeba przywrócić jakieś zniszczone funkcje i walory. W tym wypadku mamy jednak do czynienia z czymś zupełnie innym. Chodzi bowiem o rewitalizację całej gminy.

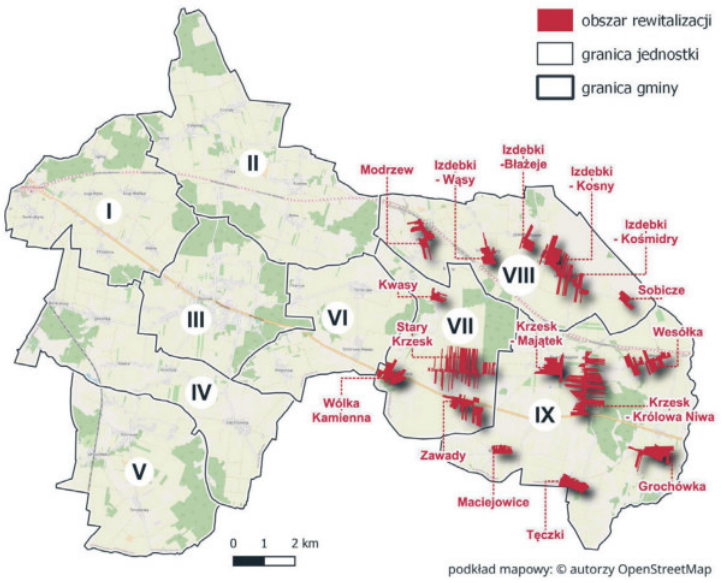

A sprawa nie dotyczy samorządu, który odstaje od reszty. Wręcz przeciwnie, chodzi o jedną z najlepiej rozwiniętych, a też i najbogatszych gmin w regionie, do których z pewnością należy gmina Zbuczyn. O co więc chodzi w tym oryginalnym projekcie?

Stowarzyszenie Wspierania Inicjatyw Gospodarczych Delta Partner, na zlecenie gminy, opracowało projekt Gminnego Programu Rewitalizacji Gminy Zbuczyn (GPR). Ma być on realizowany w latach 2025-2030. Przyjrzyjmy się jednak, czym dokładnie jest ten program, a przede wszystkim co oznacza dla mieszkańców jego przyjęcie.

CZYM JEST REWITALIZACJA?

Rewitalizacja to kompleksowy proces zmian, który ma na celu wyprowadzenie z kryzysu wybranych obszarów gminy. Dotyczy on dwóch zasadniczych kwestii. Jeśli chodzi o sferę społeczną, to w obszarze działań znajdzie się choćby bezrobocie, które w wielu obszarach wiejskich wciąż jest sporym problemem. Bo wprawdzie poziom bezrobocia nie jest generalnie duży, ale coraz mniej jest nowych miejsc pracy. To zaś stawia w trudnej sytuacji przede wszystkim ludzi młodych, którzy szukają swojego pierwszego etatu.

Drugim z filarów programu ma być szeroko rozumiana infrastruktura – w tym stan dróg, budynków i dostęp do usług. Oczywiście celem nadrzędnym rewitalizacji jest poprawa jakości życia mieszkańców poprzez rozwój infrastruktury, wsparcie lokalnej społeczności oraz ożywienie gospodarcze. Ważne jest, że rewitalizacja nie ogranicza się tylko do remontów i modernizacji – to także działania wspierające aktywność społeczną, integrację mieszkańców i rozwój przedsiębiorczości!

Jakie tereny zostaną objęte GPR?

Program został opracowany na podstawie analizy wielu kryteriów, w tym: poziomu bezrobocia, wartości inwestycji, dostępności do infrastruktury publicznej, aktywności gospodarczej, bezpieczeństwa publicznego, świadczeń pomocy społecznej, wyznaczono obszary gminy, w których koncentrują się negatywne zjawiska społeczne i gospodarcze.

– Właśnie te aspekty stanowią tak zwany obszar rewitalizacji – informują w Urzędzie Gminy w Zbuczynie. Jak widać, jest on bardzo rozległy. I choćby z tych względów musieliśmy wprowadzić pewne ograniczenia, mają one charakter geograficzny, a nie problemowy. Nasz program obejmie wszystkie miejscowości położone we wschodniej części gminy. To właśnie na tym terenie koncentrować się będą działania rewitalizacyjne opisane w GPR. Ten wybór nie był oczywiście przypadkowy czy czysto formalny. Wynikał on z analizy wielu danych. A u nas tak właśnie jest, że to ta wschodnia część gminy ma nieco więcej do nadrobienia w niektórych aspektach.

BĘDĄ ZMIANY

Projekty przewidziane do realizacji w Gminnym Programie Rewitalizacji Gminy Zbuczyn na lata 2025-2030 koncentrują się na poprawie infrastruktury, rewitalizacji zabytków oraz wspieraniu aktywizacji społecznej i gospodarczej.

– W ramach działań przewidziano między innymi renowację obiektów historycznych, modernizację przestrzeni publicznych oraz budowę nowych miejsc wspólnotowych, takich jak świetlice i centra kulturalno-edukacyjne – wyjaśnia wójt gminy Zbuczyn **Hubert Pasiak**. – Efektem realizacji projektów będzie wzrost atrakcyjności gminy, poprawa jakości życia mieszkańców oraz zwiększenie integracji społecznej poprzez nowe przestrzenie do spotkań i działalności lokalnej.

To na razie morze brzmieć nieco ogólnie, ale władze gminy zapewniają, że wszystkie te zamierzenia będą zamieniane w konkretne działania.

MOŻESZ TWORZYĆ GPR

– GPR to dokument tworzony z myślą o mieszkańcach, dlatego ważny jest udział mieszkańców w jego tworzeniu – dodaje wójt. – Do 15 maja trwają konsultacje społeczne projektu dokumentu. Wszelkie niezbędne informacje, w tym projekt GPR, znajdziecie Państwo na stronie internetowej www.zbuczyn.eu, w zakładce „Dla mieszkańca/konsultacje społeczne". Zapraszamy do aktywnego udziału w konsultacjach, czekamy na Państwa pomysły i sugestie! Dzięki Gminnemu Programowi Rewitalizacji Gmina Zbuczyn nie tylko stanie się bardziej nowoczesna, ale także przyjazna dla mieszkańców. To szansa na pozytywne zmiany, które wpłyną na komfort życia i przyszłość lokalnej społeczności.

Gmina Zbuczyn ma duże szanse na dokonanie prawdziwego skoku cywilizacyjnego, bowiem takie szanse daje im choćby budowana właśnie autostrada. Władze gminy zabiegają o to, aby stworzyć potencjalnym przedsiębiorcom jak najlepsze warunki do inwestycji. Hubert Pasiak mówi wręcz o pokoleniowej szansie. I teraz jest czas na jej wykorzystanie. A gmina Zbuczyn ma argumenty, żeby nie przegapić swojej chwili.

ZBIGNIEW JUŚKIEWICZ

Szkoła w Czuryłach już ma boisko…

Piękne i nowe

25 kwietnia przejdzie do historii Szkoły Podstawowej im. Jana Czesława Tajcherta w Czuryłach w gminie Zbuczyn.

To właśnie tego dnia odbyło się oficjalne otwarcie długo wyczekiwanego, wielofunkcyjnego boiska sportowego. Nawet deszcz nie pokrzyżował planów organizatorów. Na nowym boisku stawili się wszyscy zaproszeni goście, nauczyciele i uczniowie szkoły.

Uczniowie przywitali wszystkich zebranych hymnem szkoły. Następnie dyrektor **Jadwiga Skrzeczkowska-Melaniuk** zaprosiła osoby, które przyczyniły się do zrealizowania tej inwestycji, do przecięcia wstęgi. Zanim uroczystości przeniosły się do hali szkolnej, to ks. **Sławomir Brodawka**, proboszcz parafii w Zbuczynie poświęcił nowy obiekt sportowy.

fot. UG w Zbuczynie

Magdalena Sałata, Hubert Pasiak i ks. Sławomir Brodawka na otwarciu boiska w Czuryłach

Z okazji uruchomienia boiska odbyła się akademia przygotowana przez uczniów i nauczycieli z SP w Czuryłach. Uczniowie zaprezentowali multum talentów – od sportowych, przez recytatorskie, aż po taneczne.

– To wielka sprawa, że oddaliśmy do użytku kolejny wielofunkcyjny obiekt sportowy – powiedział wójt gminy Zbuczyn **Hubert Pasiak**. – Boisko będzie służyło nie tylko uczniom tej pięknej szkoły, ale również całemu lokalnemu środowisku. Liczę na to, że obiekt będzie codziennie tętnił życiem. Dziękuję samorządowi województwa mazowieckiego za wsparcie tej inwestycji przekraczające 250 tysięcy złotych. Kolejne wnioski mamy złożone, więc wierzę w to, że nie ostatnie otwarcie obiektu tego typu.

– Samorząd województwa mazowieckiego dba o równomierny rozwój Mazowsza. Każdy powinien mieć równy dostęp do infrastruktury sportowej. I dzięki takim właśnie inwestycją staje się to rzeczywistością – dodała **Magdalena Sałata**, dyrektor delegatury Urzędu Marszałkowskiego w Siedlcach.

Zwieńczeniem akademii były prezenty przekazane przez władze szkoły i władze Gminy Zbuczyn. Nikogo nie zaskoczyło chyba to, że były to piłki. Na futbolówkach podpisali się uczniowie szkoły, być może przyszłe gwiazdy sportu.

ZBIGNIEW JUŚKIEWICZ

BIURA OGŁOSZEŃ
ul. Armii Krajowej 11,
tel. 25 633 05 05
DomTel, ul. Chrobrego 9/3,
tel. 25 740 20 20

MokoWianki, czyli nowa energia w gminie!

A żyje się lepiej i bezpieczniej...

Wójt gminy Mokobody Dorota Dmowska-Paczuska z podziwem wypowiada się o działalności kół gospodyń wiejskich. Jej zdaniem, im więcej ich powstaje, tym lepiej.

– To grupy wspaniałych ludzi, którzy dzielą się swoją energią, a także wyzwalają dobrą energię w innych – podkreślała wielokrotnie pani wójt.

Zapowiadała też, że będzie wspierała wszystkie inicjatywy, zmierzające do tworzenia kolejnych KGW. I oto gmina Mokobody zyskała nową grupę wspaniałych pań! To KGW MokoWianki.

MokoWianki mają już swój profil w mediach społecznościowych. Uśmiechnięte panie zachęcają do śledzenia strony. Można się tylko domyślić, że będzie się tam działo!

– Serdecznie dziękujemy Gminnemu Ośrodkowi Kultury, pani wójt **Dorocie Dmowskiej-Paczuskiej** oraz OSP w Mokobodach za okazane wsparcie i pomoc w założeniu KGW MokoWianki z Mokobód – czytamy w pierwszym poście. – Dzięki życzliwości i zaangażowaniu stało się możliwe stworzenie miejsca, które będzie służyć integracji i rozwojowi naszej lokalnej społeczności.

Zewsząd już posypały się gratulacje. A z radości wypisanej na twarzach MokoWianek można wnioskować, że mają już konkretne plany i chęć do działania.

Tymczasem ich „starsze" koleżanki z KGW Niwiczanki z Niwisk obchodziły właśnie drugie urodziny. I mimo iż istnieją od dwóch lat, to dorobek działań na rzecz okolicy i gminy jest ogromny. Dorota Dmowska-Paczuska wie, co robi, wspierając powstawanie kolejnych kół gospodyń wiejskich.

– Takiego potencjału ludzi nie można marnować – podkreślała wielokrotnie.

A korzyści są olbrzymie. Gmina Mokobody słynie już z pięknych integracyjnych imprez, które łączą pokolenia. Tam o nikim się nie zapomina. Seniorzy, dzieci, młodzież i ludzie w kwiecie wieku wspierają się, rozmawiają, bawią, uczą. W takiej społeczności żyje się lepiej i bezpieczniej.

MARIOLA ZACZYŃSKA

fot. arch. Niwiczanki

KGW Nowiczanki z Niwisk działa już 2 lata

Członkowie z nowego KGW MokoWianki

Radny z gminy Paprotnia martwi się o przyszłość rolnictwa.

Jak temu zaradzić?

Czy rolnictwo to zawód odchodzący do lamusa? Przykro byłoby na to patrzeć, zwłaszcza w rolniczej gminie, jaką jest Paprotnia.

Coraz więcej młodych ludzi szuka pracy w mieście i wybiera zawody, które z rolnictwem nie mają wiele wspólnego. Na gospodarce pozostają „starzy" rolnicy. Wielu musi się godzić z wyborami życiowymi dzieci, które nie widzą swej przyszłości w rodzinnej wsi. Są też budujące przykłady rozwoju gospodarstw rolnych przez nowe pokolenie, ale to coraz rzadsze przypadki. Ubolewa nad tym radny **Józef Nasiłowski** i zastanawia się, jak zaradzić tym pokoleniowym przemianom.

– Za moich czasów w naszej gminie była zawodowa szkoła rolnicza – wspomina. – Sam chodziłem do takiej szkoły w Paprotni. To była nauka rolnictwa. Uczniowie przyjeżdżali też z Czepielina i innych miejscowości.

Józef Nasiłowski fot. mz

Radny poruszył ten temat na sesji rady gminy, gdy omawiano stan oświaty.

– Czy byłoby możliwe stworzenie zawodowej szkoły rolniczej w Paprotni? – zapytał. – Może powinniśmy o tym pomyśleć.

Pytanie pozostało otwarte, gdyż nikt nie odpowiedział ani tak, ani nie, choć wskazywano, że byłoby to trudne. Radny zapytał więc dyrektora szkoły podstawowej, czy są zapraszani do uczniów przedstawiciele różnych zawodów, by przybliżyć młodzieży możliwości, jakie ich czekają w poszczególnych fachach. To zawsze pomaga w podjęciu decyzji.

– Są zapraszani, praktycznie co tydzień – odparł dyrektor.

Wymienił, kto ostatnio był: fryzjerka, przedstawiciel wojska, pracownik pieczarkarni.

– A rolnictwo? – zapytał radny.

Rolnika najwyraźniej nie było. **(MZ)**

101 lat pięknego życia

To duma nas wszystkich

12 kwietnia swoje 101. urodziny obchodziła pani Czesława Prochenko z Dziewul w gminie Zbuczyn.

Z tej okazji delegacja przedstawicieli władz samorządowych, na czele z wójtem **Hubertem Pasiakiem**, odwiedziła panią Czesławę w jej domu. Goście przynieśli Jubilatce kwiaty i dużo dobrych życzeń. Wójtowi towarzyszyła też **Paulina Wierzejska** – zastępca kierownika Urzędu Stanu Cywilnego.

Pani Czesława urodziła się w Zabłociu i wychowała pięcioro dzieci. Mimo wieku nadal zachwyca nie tylko świetnym zdrowiem, ale i pogodą ducha oraz niezwykłą życiową energią. O jej kondycji i formie najlepiej świadczy choćby fakt, że czyta gazety i książki bez okularów, ma bystry umysł i pogodny uśmiech. Nic dziwnego, że jest dumą nie tylko swojej rodziny, ale i całej gminy Zbuczyn!

– Dziękujemy za pani obecność, dobroć i piękny przykład, jak można żyć z miłością i wdzięcznością każdego dnia – powiedział Hubert Pasiak. – Niech kolejne lata upływają w zdrowiu, spokoju i rodzinnej radości.

ZBIGNIEW JUŚKIEWICZ

fot. arch UG Zbuczyn

Czesława Prochenko w towarzystwie rodziny i przedstawicieli władz gminy Zbuczyn

To jeszcze nic nie znaczy, ale…

Jest malutki minusik

Wiadomo, że w interesach nie ma stagnacji i zawsze część firm upada i znika z rynku ale w ich miejsce powstają nowe. Chodzi tylko o to, żeby bilans tych zmian był dodatni. I w gminie Siedlce od dawna tak właśnie było. W ostatecznym rachunku liczna firm rosła. Teraz pojawił się jednak drobniutki wyłom w tej tendencji, który jednak o niczym jeszcze nie świadczy.

– W naszej gminie jest zarejestrowanych 1459 firm – poinformował wójt gminy Siedlce, **Henryk Brodowski**. – Od początku tego roku wyrejestrował się 14 firm. W tym samym czasie działalność rozpoczęło 13 nowych. Pojawił się więc nam malutki minusik.

Przy tak dużej liczbie firm, jakie działają na terenie gminy Siedlce nie ma to oczywiście znaczenia. Generalnie jednak pojawiają się analizy, w tym instytucji międzynarodowych, że wzrost PKB w tym roku nie będzie aż tak duży, jak wcześniej przewidywano. Wyniesie on raczej bliżej 3 niż 4 procent. Jeśli jednak chodzi o zasobną gminę Siedlce, to Henryk Brodowski zapewne długo będzie mógł jeszcze mówić, że gmina jest bogata.

ZBIGNIEW JUŚKIEWICZ

eprasa.pl a65c6e2b3

ODPOWIE PRZED SĄDEM ZA NIEODPOWIEDZIALNOŚĆ

24 kwietnia 63-letni mieszkaniec powiatu sokołowskiego w **Remiszewie Dużym** (gm. **Repki**) jechał motorowerem bez kasku. Zauważyli to policjanci i zatrzymali mężczyznę do kontroli drogowej. Podczas kontroli okazało się, że 63-latek był nietrzeźwy, na dodatek miał zakaz prowadzenia pojazdów. Mężczyzna odpowie przed sądem. Grozi mu do 5 lat pozbawienia wolności.

PO SPOŻYCIU I BEZ PRAWKA

25 kwietnia tuż po godz. 22.00 w **Kupientynie** (gm. **Sabnie**) policjanci zatrzymali do kontroli drogowej forda, którego kierujący przekroczył prędkość w obszarze zabudowanym. Kierowcą był 29-letni mieszkaniec powiatu sokołowskiego. W trakcie kontroli policjanci zbadali, czy mężczyzna jest trzeźwy. Okazało się, był w stanie po spożyciu alkoholu. Ponadto informacje o kierowcy, które uzyskali policjanci po sprawdzeniu systemów informacyjnych, wskazywały na to, że zatrzymano mu prawo jazdy. Mężczyzna stanie przed sądem.

TRZY PROMILE

1 maja o godz. 20.00 w **Sokołowie Podlaskim** na **ul. Lipowej** policjanci z sokołowskiej drogówki zatrzymali do kontroli drogowej toyotę. Samochodem kierował 42-letni mieszkaniec powiatu sokołowskiego. Badanie alkomatem wykazało, że kierujący miał trzy promile alkoholu w organizmie. Mężczyzna stracił prawo jazdy. Grozi mu do 3 lat pozbawienia wolności. **(mc)**

Remonty dróg

Trwają zaawansowane prace drogowe w gminie Sterdyń. Inwestycje kosztują blisko 11 mln zł.

W ramach tzw. zagospodarowania poscaleniowego obiektu Ratyniec, obejmującego miejscowości Nowy Ratyniec, Stary Ratyniec oraz Zaleś w gminie Sterdyń, przebudowywane są drogi dojazdowe do gruntów rolnych i leśnych. Łączna długość remontowanych obecnie siedmiu odcinków wynosi ok. 8 km, a wartość robót to blisko 6 mln zł.

- Inwestycja ma poprawić strukturę obszarową gospodarstw rolnych. Jest współfinansowana ze środków UE w ramach Programu Rozwoju Obszarów Wiejskich – informuje sokołowskie starostwo.

Prace, realizowane na podstawie umowy podpisanej w lutym br., mają zakończyć się do końca maja.

W końcowej fazie jest przebudowa drogi powiatowej Stary Ratyniec–Sterdyń. Na blisko 4-kilometrowym odcinku wykonano już nawierzchnię, postawiono znaki oraz wymieniono przepusty i oczyszczono rowy. Koszt zadania to ponad 5,1 mln zł, pieniądze pochodzą z Polskiego Ładu. Zakończenie tych prac planowane jest na sierpień. **(mc)**

BIURO OGŁOSZEŃ
AGD-RTV Sonex, ul. Długa 76,
tel. 25 781 21 89,
e-mail: sokolow@sonex.com.pl

Sokołów Podlaski jest miastem, w którym życie kulturalne to nie tylko kwestia doznań artystycznych, ale i polityki…

Niech pan powie coś o sobie…

Mieszkańcy Sokołowa Podlaskiego i lokalni działacze kultury przyglądają się decyzji pani burmistrz w sprawie nowego dyrektora Sokołowskiego Ośrodka Kultury. Decyzji, która nie mogła zostać niezauważona.

Po odejściu wieloletniego dyrektora SOK, **Marcina Celińskiego**, kierowanie najważniejszą w mieście instytucją kultury przejęła w listopadzie 2024 r. wicedyrektor **Iwona Kopiwoda**. Natomiast 14 kwietnia kierownictwo SOK przejął **Jacek Drążkiewicz**. Poinformował o tym lokalny portal sokołowski. Nowego szefa wprowadziła do Ośrodka Kultury niedawno powołana zastępca burmistrza **Danuta Domańska**. Obyło się bez fanfar. Jacek Drążkiewicz miał powiedzieć pracownikom niewiele. A Danuta Domańska odczytała jego CV. I tyle.

Ci, którzy liczyli na więcej szczegółów dotyczących nowego dyrektora, raczej się zawiedli. Bo burmistrz **Iwona Kublik**, która w social mediach chwaliła się już nie raz zatrudnieniem różnych osób, kwestię Jacka Drążkiewicza na Facebooku jakoś pominęła.

SKORO JEST NA SALI…

29 kwietnia podczas sesji miejskiej radna **Hanna Lecyk** złożyła prosty, wręcz oczywisty wniosek: Nowy dyrektor SOK jest na sali, więc warto, by powiedział kilka słów o sobie i, co może ważniejsze, powiedziałby o swych zamierzeniach dotyczących SOK. W końcu nowa funkcja, nowe wyzwania, nowa twarz… Ale, jak się okazało, nie wszyscy lubią być zaskakiwani pytaniami, szczególnie tymi o plany na przyszłość.

Przewodniczący **Daniel Krakowski** natychmiast zareagował. Jednak zaznaczając, że wniosek padł „za późno", a nowy pan dyrektor może być nieprzygotowany, zapytał Jacka Drążkiewicza, czy może coś powiedzieć. Nowy szef SOK stwierdził, że owszem, może… ale jedynie o sobie. Do wypowiedzi na temat planów wobec kierowanej przez siebie instytucji niestety był nieprzygotowany.

- Nie zgłaszałam wcześniej takiego wniosku, bo akurat dzisiaj pana rozpoznałam na sali. Jak pan nie może dzisiaj mówić o planach, to może przy następnej okazji – powiedziała Hanna Lecyk i zgodnie z sugestią przewodniczącego wycofała swój wniosek o przedstawienie planów wobec SOK nowego dyrektora tej jednostki.

DOŚWIADCZENIE MA…

Zgodnie z zapowiedzią, dyrektor Drążkiewicz przedstawił krótką autoprezentację. Odczytał z CV swoje osiągnięcia. Jak się okazało, skończył studia z zarządzania, potem był przez półtora roku recepcjonistą na Uniwersytecie w Siedlcach. Następnie awansował na pełniącego obowiązki kierownika Klubu Studenckiego „PeHa", a potem przez 4 lata (do 2024 roku) kierował klubem i Uczelnianym Ośrodkiem Kultury. Organizował wydarzenia artystyczne, prowadził zajęcia dla obcokrajowców, remontował placówkę i do niedawna był opiekunem międzynarodowych grup studentów.

- Cały świat przyjeżdżał do nas, pełniłem obowiązki opiekowania się tymi obcokrajowcami zarówno merytorycznie oraz (wyjaśniałem - przyp. red.), jak wygląda życie w Polsce. Prowadzę zajęcia na Uniwersytecie z wiedzy o Polsce, uczę tylko obcokrajowców – mówił Jacek Drążkiewicz.

Dodać należy, że nowy dyrektor SOK pracuje nad doktoratem z literaturoznawstwa.

KONKURS NIE BYŁ KONIECZNY

Jacka Drążkiewicza powołano na szefa bez konkursu. To fakt, który nie umknął uwadze mieszkańców Sokołowa Podlaskiego. Bo przecież w kampanii wyborczej burmistrz Iwona Kublik z zapałem zapewniała, że zależy jej na transparentności, młodych kadrach i wciąganiu sokołowian w życie miasta.

Oczywiście, zgodnie z przepisami ustawy o organizowaniu i prowadzeniu działalności kulturalnej, burmistrz nie ma obowiązku ogłaszać konkursu. Bez konkursu powołano również poprzedniego dyrektora SOK **Marcina Celińskiego** - mieszkańca miasta, związanego z lokalną kulturą, postać dobrze znaną (harcerz, nauczyciel, dyrektor szkoły, chórzysta). Ale nowy dyrektor zdaje się być trochę niespodzianką. Obecnie trudno nawet ustalić, na jaki okres został powołany, bo w BIP nie ma stosownego zarządzenia burmistrz w tej sprawie.

Jacek Drążkiewicz
printscren mc

■ ■ ■

Kto rekomendował Jacka Drążkiewicza nowym władzom? Niektórzy mówią, że jeden z radnych, jego były kolega ze studiów doktoranckich, ale oficjalnie nic na ten temat nie wiadomo. Wiadomo natomiast, że oficjalnie Jacek Drążkiewicz w Sokołowie Podlaskim pojawił się, gdy koordynował projekt „600 par na 600-lecie Sokołowa" (bicie rekordu Guinnessa w tańczeniu poloneza). Za pracę otrzymał ponad 6 tys. zł brutto. Co prawda spółka Guinness rekordu, zdaje się, nie uznała, ale koordynator miał okazję zaistnieć na lokalnej scenie kultury.

MILENA CELIŃSKA

Prowadzenie instytucji kultury wymaga wizji i strategii jej realizowania. Wypadałoby, żeby osoba, która obejmuje takie stanowisko, miała coś do powiedzenia nie tylko o sobie, ale i o przyszłości placówki. A najbardziej transparentna procedura powoływania dyrektora takiej instytucji to ogłoszenie konkursu (najczęściej w BIP). Kandydaci składają wymagane dokumenty, w tym wizję rozwoju placówki, życiorys, dyplomy. Następnie komisja konkursowa wyłania kandydata i rekomenduje go burmistrzowi. Burmistrz zatwierdza wybór lub ogłasza nowy konkurs. W wersji sokołowskiej było tak:

Burmistrz **Iwona Kublik** zgodnie z wymogami wystąpiła do dwóch wybranych przez siebie stowarzyszeń o zaopiniowanie kandydatury Jacka Drążkiewicza jako kandydata na dyrektora SOK. Jedno z nich (Stowarzyszenie Dyrektorów i Dyrektorek Samorządowych Instytucji Kultury z Wrocławia) wydało opinię pozytywną. Drugie, Sokołowskie Towarzystwo Społeczno-Kulturalne napisało, że „postać pana Jacka Drążkiewicza jest członkom Zarządu zapełnienie nieznana. Informacje o Nim samym i Jego dorobku czerpaliśmy z materiałów dostępnych w internecie". Opinii nie wydało, ale twierdziło, że ma świadomość, iż SOK jest w trudnej sytuacji, więc wyraża nadzieję, iż Jacek Drążkiewicz „podoła stawianym przed Nim zadaniom".

Nie uprzedzając faktów ani nie kwestionując potencjału kulturalno-menadżerskiego nowego 35-letniego dyrektora, należy czekać na jasną i konkretną wizję lokalnej instytucji kultury. Choć trzeba przyznać, że Jacek Drążkiewicz nie musi na początek dokonywać rewolucji. Wystarczy, że nie zburzy tego, co przez lata zbudowali jego poprzednik i załoga SOK, która niejednokrotnie udowodniła, że wie, jak tworzyć wartościową ofertę kulturalną.

Wystarczy też, że nowy dyrektor będzie pamiętał o jednej, dość oczywistej, zasadzie: kultura nie powinna być przedłużeniem polityki. Niestety, w Sokołowie Podlaskim od pewnego czasu coraz trudniej oddzielić jedno od drugiego. Może dlatego SOK stał się narzędziem do politycznej walki. Z obu stron - i pani burmistrz, i poprzedniego dyrektora placówki.

Młodzi szachiści zdominowali mistrzostwa

Trzynastoletni **Mateusz Strus** zwyciężył w XVIII Mistrzostwach Diecezji Drohiczyńskiej w Szachach, które odbyły się w Zespole Szkół Salezjańskich w Sokołowie Podlaskim. Wśród 38 uczestników najwięcej punktów zdobyli juniorzy, potwierdzając rosnący poziom młodzieżowej szachowej sceny w regionie.

Mistrzostwa odbyły się w sobotę, 26 kwietnia. Turniej, zorganizowany przez UKS Sokołowskie Towarzystwo Szachowe przy współpracy z Zespołem Szkół Salezjańskich i Diecezjalnym Duszpasterstwem Sportu, zgromadził 38 zawodników, głównie z powiatu sokołowskiego (25 uczestników).

Zawodnicy rywalizowali w systemie siedmiu rund z czasem 15 minut na gracza, w trzech kategoriach wiekowych: dorośli, juniorzy do 18 lat i juniorzy do 12 lat.

W klasyfikacji generalnej pierwsze miejsce zajął 13-letni Mateusz Strus, który zdobył 6 punktów. Drugie miejsce przypadło **Józefowi Flazińskiemu**, który również uzyskał 6 punktów, ale przegrał w dodatkowej punktacji.Na najniższym stopniu podium stanął 14-letni **Tadeusz Strus** z wynikiem 5,5 punktu.

W kategorii dorosłych zwyciężył **Józef Flaziński**, drugie miejsce zajął **Michał Kosiorek**, a trzecie miejsce - **Tomasz Czapko**. Wśród juniorów do 18 lat najlepszy okazał się Mateusz Strus. Srebro zdobył jego brat, Tadeusz Strus, a brązowy medal wywalczył **Mateusz Zgierun**. W kategorii do 12 lat pierwsze miejsce zajął **Wojciech Stolarczyk**, drugie miejsce przypadło **Pawłowi Manturowi**, a trzecie miejsce wywalczyła **Marika Gierez**.

Wszyscy uczestnicy otrzymali pamiątkowe dyplomy, a najlepsi w każdej kategorii - puchary i medale. Organizację wydarzenia wsparł finansowo powiat sokołowski.

Patronat honorowy nad mistrzostwami objęli m.in. bp **Piotr Sawczuk**, senator **Waldemar Kraska**, poseł **Marek Sawicki**, starosta **Adam Góral** i burmistrz **Iwona Kublik**.

(mc)

fot. arch. Starostwo Powiatowe w Sokołowie Podlaskim

eprasa.pl/e251ce73b3

Gmina Wierzbno: Nowe boisko sportowe przy szkole w Krypach

Otwarcie z mistrzem

Uczniowie Szkoły Podstawowej w Krypach od kilku tygodni cieszą się wielofunkcyjnym boiskiem sportowym. 28 kwietnia obiekt został oficjalnie otwarty. W uroczystości uczestniczył m.in. mistrz olimpijski w Tokio Dariusz Kowaluk.

Boisko powstało w ostatnich kilku miesiącach. Kosztowało 529 tys. zł. Prawie 224 tys. zł gmina Wierzbno zdobyła z budżetu województwa (w ramach programu „Mazowsze dla sportu 2024"), resztę dołożyła z własnego budżetu. Za te pieniądze powstał nowoczesny obiekt sportowy. Boisko o wymiarach 27×45 metry ma nawierzchnię ze sztucznej trawy. Można na nim grać w piłkę nożną, siatkową, ręczną oraz koszykową, jest też możliwość gry w tenisa. Całość ogrodzono, pojawiły się również piłkochwyty (mają około 6 metrów wysokości) oraz trybuna na 50 miejsc. Generalnym wykonawcą była firma KORTBUD z Okuniewa.

Na uroczystości zorganizowanej przez społeczność szkolną zgromadziło się wielu gości. Wszystkich witali: dyrektor szkoły w Krypach **Teresa Strupiechowska** i wójt gminy Wierzbno **Emil Wąsowski**. Wśród gości byli m.in.: poseł **Maria Koc**, członek zarządu województwa **Janina Ewa Orzełowska**, starosta węgrowska **Ewa Besztak**, starszy wizytator siedleckiej delegatury Kuratorium Oświaty **Cecylia Radzikowska**, komendant PSP w Węgrowie mł. bryg. **Mateusz Bieniak**, zastępca komendanta KPP w Węgrowie nadkom. **Sebastian Grudziński**, kierownik Posterunku Policji w Korytnicy asp. szt. **Grzegorz Kałuski**, radni powiatowi i gminni, przedstawiciele jednostek OSP oraz rodzice. Gośćmi honorowymi byli mistrz olimpijski z Tokio w sztafecie mieszanej 4x400 metrów **Dariusz Kowaluk** i **Piotr Walewski** z Muzeum Sportu i Turystyki w Warszawie.

Dyrektor Teresa Strupiechowska podziękowała wszystkim, którzy przyczynili się do powstania boiska, i zwróciła się do uczniów.

- Uszanujcie to, co wam ofiarowano. Pamiętajcie, że szkoła to placówka, w której obowiązują reguły i przepisy ustanowione dla dobra i bezpieczeństwa nas wszystkich. Pilnujcie zachowania swojego i swoich kolegów. Dbajcie o ten piękny obiekt – zaapelowała. I dodała: - Adam Mickiewicz powiedział: „Wiedzę możemy zdobywać od innych, ale mądrości musimy nauczyć się sami". Takiej właśnie życiowej mądrości życzę wszystkim uczniom.

Przed oficjalnym otwarciem obiektu zebrani obejrzeli pokazy sportowo-artystyczne przygotowane przez uczniów. Głos zabrali też przedstawiciele społeczności lokalnej i goście, którzy gratulowali pięknej inwestycji i wręczyli upominki (głównie piłki do gry).

Mistrz olimpijski Dariusz Kowaluk na torze przeszkód w Krypach

Występy sportowo-artystyczne uczniów

Przedstawicielki Rady Rodziców dziękowały pani dyrektor i wójtowi za boisko na miarę XXI wieku. Ale na podziękowaniach się nie skończyło. – Ciesząc się niezmiernie z tej inwestycji, prosimy pana wójta o salę gimnastyczną dla naszych pociech. Mamy nadzieję, że marzenia wszystkich uczniów, rodziców i nauczycieli o sali gimnastycznej się spełnią – powiedziała przewodnicząca Rady Rodziców **Wioleta Orzechowska**.

- Na pewno będziemy się o to starać – odparł wójt Emil Wąsowski. Dodał, że gmina chce złożyć wnioski o dofinansowanie budowy sal sportowych zarówno przy szkole w Krypach, jak i przy szkole w Wierzbnie.

- Jestem przekonana, że to nowe boisko, a w przyszłości również sala gimnastyczna, sprawią, że ta szkoła będzie przodowała w powiecie jeśli chodzi o programy artystyczne i sportowe – stwierdziła poseł Maria Koc. Dodała, że jeszcze kilka lat temu poprzednie władze gminy chciały zamknąć też szkołę, ale tamte „ciemne czasy" są przeszłością: szkoła w Krypach się rozwija, dzieci są tu szczęśliwe, mają dobrą opiekę i kształcą się na wysokim poziomie.

Przedstawicielka władz Mazowsza życzyła uczniom, by mieli marzenia. – Bo jak się ma marzenia, to się o nie walczy. A jak się o nie walczy, to one się spełniają – powiedziała Janina Ewa Orzełowska. – Życzę wam, żebyście z dumą wspominali tę szkołę i z rozrzewnieniem do niej wracali.

Istotnym (szczególnie dla młodzieży) elementem uroczystości było spotkanie z mistrzem olimpijskim **Dariuszem Kowalukiem**. Mistrz, prezentując zdobyty w Tokio złoty medal, podkreślił, że niemal każdy ma szansę go zdobyć. – Jeżeli w trening włożycie serce, medal Igrzysk Olimpijskich możecie osiągnąć. Tylko nie poddawajcie się zbyt wcześnie – zwrócił się do uczniów.

Symbolem otwarcia obiektu było przecięcie wstęgi przed wejściem na boisko. Po tym rytuale boisko poświęcił proboszcz parafii w Czerwonce Liwskiej ks. **Tadeusz Olędzki**. Kilka chwil później na płycie boiska rozpoczęły się zawody sportowe. Poprowadził je Dariusz Kowaluk wraz z przedstawicielami Muzeum Sportu i Turystyki.

tekst i zdjęcia:
STANISŁAW JASTRZĘBSKI

KRONIKA POLICYJNA

POTRÓJNA STŁUCZKA

29 kwietnia w **Grębkowie** kierujący chevroletem nie zachował bezpiecznej odległości od poprzedzającej go toyoty, uderzając w nią. Wskutek uderzenia toyota najechała na tył volvo. Nikt nie doznał obrażeń.

DZIK I PIES

29 kwietnia w **Kątach** (gm. **Korytnica**) mieszkaniec powiatu wołomińskiego, kierując BMW uderzył w dzika, który wbiegł na jezdnię. Zwierzę padło na miejscu, kierowca nie doznał obrażeń.

1 maja w **Złotkach** (gm. Sadowne) mieszkaniec powiatu węgrowskiego kierujący skodą uderzył w psa, który wbiegł na jezdnię. Zwierzę padło na miejscu. Kierowca nie doznał obrażeń.

WYPADEK W PAPLINIE

30 kwietnia w **Paplinie** (gm. **Korytnica**) doszło do zdarzenia drogowego z udziałem dwóch pojazdów. Ze wstępnych ustaleń wynika, że kierująca skodą nie ustąpiła pierwszeństwa przejazdu kierującemu renaultem. W wyniku doznanych obrażeń kierowca renaulta został przewieziony do szpitala. Postępowanie prowadzi PP w Korytnicy.

WJECHAŁ W DZIURĘ

1 maja w **Borzychach** (gm. **Liw**) mieszkaniec powiatu węgrowskiego, kierując pojazdem marki BMW, najechał na ubytek w jezdni, uszkadzając swój pojazd. Nikt nie doznał obrażeń. **(sej)**

O powiecie węgrowskim czytaj na str. 3, 5, 6, 7, 10

BIURA OGŁOSZEŃ

WOK, ul. Mickiewicza 4a,
tel. 25 792 00 59
SONEX AGD RTV,
ul. Rynek Mariacki 1, tel. 25 792 25 84
AVANS, ŁOCHÓW,
ul. 1 Maja 7, tel. 25 675 14 12

Wyszkowskie dyktando

Kochać ojczyznę to miłować język...

49 uczniów ze szkół podstawowych i ponadpodstawowych z powiatów węgrowskiego i wyszkowskiego uczestniczyło w 23. finale konkursu ortograficznego „Wyszkowskie Dyktando".

Finał odbył się 10 kwietnia w Szkole Podstawowej nr 4 w Wyszkowie. Hasło przewodnie tego popularnego wśród młodzieży konkursu brzmiało: „Kochać ojczyznę to miłować język, miłować język to nie kalać go błędami". Teksty tegorocznych dyktand przygotowała dr **Agnieszka Kijak-Mantas** z Instytutu Językoznawstwa i Literaturoznawstwa Uniwersytetu w Siedlcach.

W finale dyktanda bardzo dobrze wypadli reprezentanci szkół z terenu powiatu węgrowskiego. Uczennica I LO im. A. Mickiewicza w Węgrowie **Maria Łakoma** zajęła trzecie miejsce wśród uczestników dyktanda ze szkół ponadpodstawowych. W kategorii „szkoły podstawowe" trzecie miejsce zajęła **Lena Baranowska** ze Szkoły Podstawowej nr 1 im. Baonu Nadbużańskiego Armii Krajowej w Łochowie.

Gratulujemy sukcesu zarówno uczennicom, jak i ich opiekunom. **(sej)**

fot. arch. I LO w Węgrowie

Maria Łakoma i jej opiekunka Katarzyna Sternicka

Niedługo przetarg

Będzie droga do Tończy

Gmina Liw otrzymała prawie 1,2 mln zł z Programu Rozwoju Obszarów Wiejskich w 2014-2020 na budowę drogi gminnej w Tończy. Wkrótce zostanie rozpisany przetarg. Inwestycja ma być gotowa do września.

O pieniądze na drogę do Tończy liwski samorząd starał się już od kilku lat. W 2022 roku został złożony wniosek do PROW. Nie uzyskał jednak dofinansowania ze względu na wyczerpanie środków. Teraz udało się uzyskać wsparcie, które wynosić będzie 63 proc. kosztów inwestycji.

Jak informuje gmina Liw, zostanie wykonanych 768 metrów drogi od skrzyżowania z drogą Ludwinów-Tończa Zabrudnie w kierunku biogazowni rolniczej w Tończy. Droga będzie miała wzmocnioną konstrukcję ze względu na transporty surowca do biogazowni oraz szerokość 5,5 metra (dwie warstwy asfaltu o łącznej grubości 12 cm wraz z podbudową grubości 35 cm). Ponieważ jest to również droga do biogazowni, jej właściciel, czyli spółka Polska Grupa Biogazowa, zadeklarował pomoc w wysokości 300 tys. zł. Według kosztorysu koszt budowy to ponad 2 mln zł. Ostateczna kwota wyniknie jednak z przetargu.

Umowę o dofinansowaniu podpisały wójt Gminy **Katarzyna Żelazowska** i zastępca skarbnika **Monika Wyszogrodzka**, a ze strony władz Mazowsza **Janina Ewa Orzełowska** z zarządu województwa oraz **Radosław Rybicki**, dyrektor departamentu rolnictwa i rozwoju obszarów wiejskich. **(sej)**

ODESZLI...

Pani ***Katarzynie Kulpie***

Starszemu Inspektorowi

Urzędu Miasta w Łukowie

wyrazy żalu i współczucia z powodu śmierci

OJCA

składają

Rada i Burmistrz Miasta Łuków

oraz pracownicy Urzędu Miasta Łuków

HAJKO
Dom Pogrzebowy

Modlitwy różańcowe także w godzinach wieczornych

Kremacje 24h

SIEDLCE
ul. Świętej Faustyny Kowalskiej 16
(przy cmentarzu Janowskim)

ŁOSICE
ul. 1 Maja 22

SARNAKI
ul. Kościelna 1

Telefony całodobowe: 504 244 442 • 509 105 555 • www.hajko.pl

USC w Garwolinie

osoby, których akty zgonu zostały sporządzone od 28 kwietnia do 2 maja

Agnieszka Wieraszka, 42 lata
Jolanta Kurowska, 62 lata
Dariusz Sobiech, 60 lat
Jarosław Mateusz Maliszewski, 30 lat
Marian Czesław Sawicki, 62 lata
Ryszard Zaporowicz, 87 lat
Alicja Zenobia Kusak, 80 lat
Jadwiga Moch, 79 lat

USC w Kosowie Lackim

osoby, których akty zgonu zostały sporządzone od 28 kwietnia do 2 maja

Tomasz Pałka, 40 lat
Sylwester Rytel-Kuc, 36 lat

USC w Łosicach

osoby, których akty zgonu zostały sporządzone od 28 kwietnia do 2 maja

Mirosław Bahniuk, 66 lat
Stanisława Tarasiuk, 94 lata
Stanisław Bagłaj, 84 lata
Mieczysław Malinowski, 91 lat

Łuków

osoba, której akt zgonu został sporządzony od 25 do 30 kwietnia

Zofia Ciołek, 84 lata
Stefan Skrzyszewski, 83 lata
Henryka Fornal, 89 lat
Ryszard Jaworski, 74 lata
Wiesław Szaniawski, 78 lat
Artak Kocharyan, 50 lat

USC w Siedlcach

osoby, których akty zgonu zostały sporządzone od 25 do 30 kwietnia

Wiesława Jakubik, 77 lat
Elżbieta Mucha, 74 lata
Teresa Dorosz, 89 lat
Zofia Ciołek, 84 lata
Juliusz Górecki, 76 lat
Stanisław Bareja, 77 lat
Halina Szymańska, 87 lat
Bogdan Rosa, 76 lat
Władysław Zacharczuk, 72 lata
Urszula Przesmycka, 47 lat
Jacek Barczak, 42 lata
Bogdan Pieńkowski, 61 lat
Edward Radzikowski, 69 lat
Stanisław Komosa, 63 lata
Krystyna Kurowska, 75 lat
Teresa Dębowska, 84 lata
Marian Nasiłowski, 87 lat
Włodzimierz Waśko, 54 lata
Wiesław Bolesta, 74 lata
Małgorzata Izdebska, 53 lata
Zygmunt Ługowski, 83 lata
Zofia Niedziółka, 75 lat
Kazimierz Kryszczuk, 82 lata
Krzysztof Kadej, 58 lat
Zygmunt Bok, 81 lat
Janina Wilk, 90 lat
Arkadiusz Bonat, 49 lat
Jadwiga Witkowska, 81 lat
Jacek Antoniak, 57 lat
Ryszard Zapadka, 79 lat
Zdzisław Popowski, 82 lata
Stanisława Szelach, 80 lat
Wiesław Krypski, 68 lat
Łukasz Żurawicki, 37 lat
Jan Antoniuk, 70 lat
Ignacy Roguski, 84 lata

USC w Sokołowie Podlaskim

osoby, których akty zgonu zostały sporządzone od 25 do 30 kwietnia

Hanna Kruślińska, 89 lat
Danuta Wołynek, 75 lat
Wojciech Mirowski, 63 lata
Robert Goska, 49 lat
Witold Gałązka, 78 lat
Krystyna Domagała, 80 lat

HADES TANIE POGRZEBY

Łuków, ul. 700-lecia 15
tel. 502 259 861, 25 798 37 75

OGŁOSZENIE BURMISTRZA MIASTA WĘGROWA

z dnia 29.04.2025 r.

o przystąpieniu do sporządzenia miejscowego planu zagospodarowania przestrzennego miasta Węgrowa terenu po wschodniej stronie ul. Słonecznej wraz z prognozą oddziaływania na środowisko

Na podstawie art. 17 pkt. 1 ustawy z dnia 27 marca 2003 r. o planowaniu i zagospodarowaniu przestrzennym (Dz. U. z 2024 r., poz. 1130 z późn. zm.) **zawiadamiam o podjęciu przez Radę Miejską Węgrowa Uchwały nr XIII/85/2025 z dnia 24 kwietnia 2025 r. w sprawie przystąpienia do sporządzenia miejscowego planu zagospodarowania przestrzennego miasta Węgrowa terenu po wschodniej stronie ul. Słonecznej.**

Granice opracowania miejscowego planu zagospodarowania obejmują działki o numerach ewidencyjnych: 799/19, 799/21, 799/23, 799/25, 799/31, 799/11, 799/33, 799/35, 799/12.

Zainteresowani mogą składać wnioski do w/w planu miejscowego. Wnioski należy składać w postaci papierowej na adres: Urząd Miejski w Węgrowie, Rynek Mariacki 16, 07-100 Węgrów lub elektronicznej, w szczególności poczty elektronicznej na adres mailowy: sekretariat@wegrow.com.pl lub ePUAP: /umwegrow/SkrytkaESP na formularzu w postaci papierowej lub w formie dokumentu elektronicznego w terminie od **07.05.2025 r. do 30.05.2025 r.**

Wniosek powinien zawierać imię i nazwisko albo nazwę oraz adres zamieszkania albo siedziby oraz adres poczty elektronicznej, o ile taki posiada, a także wskazanie, czy Wnioskodawca jest właścicielem lub użytkownikiem wieczystym nieruchomości objętej wnioskiem. Można podać dodatkowe dane do kontaktu, takie jak adres do korespondencji lub numer telefonu.

Wzór formularza dostępny jest na stronie Biuletynu Informacji Publicznej Urzędu Miejskiego w Węgrowie: https://bip.wegrow.com.pl/artykul/340/11698/teren-po-wschodniej-stronie-ul-slonecznej oraz w siedzibie Urzędu Miejskiego w Węgrowie, ul. Wyszyńskiego 1, 07-100 Węgrów pok. nr 4 lub 6.

Jednocześnie na podstawie art. 39 ust.1 pkt 1 w związku z art. 46 ust. 2 ustawy z dnia 03 października 2008 r. o udostępnieniu informacji o środowisku i jego ochronie, udziale społeczeństwa w ochronie środowiska oraz o ocenach oddziaływania na środowisko (tj. Dz. U. z 2024 r., poz. 1112 z późn. zm.) **zawiadamiam o przystąpieniu do opracowywania prognozy oddziaływania na środowisko dla projektu w/w miejscowego planu zagospodarowania przestrzennego w ramach strategicznej oceny oddziaływania na środowisko**.

Przedmiotem opracowywanej prognozy będzie ocena skutków realizacji miejscowego planu zagospodarowania przestrzennego na środowisko.

Zainteresowani mogą zgłaszać wnioski do w/w prognozy w formie pisemnej na adres: Urząd Miejski w Węgrowie, Rynek Mariacki 16, 07-100 Węgrów; ustnie do protokołu w Urzędzie Miejskim w Węgrowie przy ul. Wyszyńskiego 1 lub za pomocą środków komunikacji elektronicznej bez konieczności opatrzenia ich bezpiecznym podpisem elektronicznym na adres e-mail: sekretariat@wegrow.com.pl **w terminie do dnia 30.05.2025 r.**

Wniosek powinien zawierać: nazwisko, imię, nazwę i adres wnioskodawcy, przedmiot wniosku oraz oznaczenie nieruchomości, której dotyczy.

Organem właściwym do rozpatrzenia wniosków jest Burmistrz Miasta Węgrowa.

Paweł Marchela
Burmistrz Miasta Węgrowa

Na podstawie art. 8h ust. 2 Ustawy z dn. 27 marca 2003 r. o planowaniu i zagospodarowaniu przestrzennym, informuję, że dane osobowe zawarte we wnioskach są przetwarzane na podstawie art. 6 ust. 1 lit. c Rozporządzenia Parlamentu Europejskiego i Rady (UE) 2016/679 z dnia 27 kwietnia 2016 r. w sprawie ochrony osób fizycznych w związku z przetwarzaniem danych osobowych i w sprawie swobodnego przepływu takich danych oraz uchylenia dyrektywy 95/46/WE (ogólne rozporządzenie o ochronie danych – RODO). Administratorem tych danych jest Burmistrz Miasta Węgrowa (Rynek Mariacki 16, 07-100 Węgrów). Złożone wnioski - po ich zanonimizowaniu - będą przekazywane przez Burmistrza Miasta Węgrowa do uprawnionych podmiotów na potrzeby realizacji procedury planistycznej.

Pełna klauzula informacyjna dot. przetwarzania danych osobowych przez Burmistrza Miasta Węgrowa znajduje się na stronie Biuletynu Informacji Publicznej Urzędu Miejskiego w Węgrowie (Urząd Miejski/ Ochrona Danych Osobowych).

Zgodnie z art. 8a Ustawy z dn. 27 marca 2003 r. o planowaniu i zagospodarowaniu przestrzennym w związku z przetwarzaniem przez Burmistrza danych osobowych, uzyskanych w toku prowadzenia postępowań dotyczących sporządzania aktów planowania przestrzennego, prawo, o którym mowa w art. 15 ust. 1 lit. g RODO, przysługuje, jeżeli nie wpływa na ochronę praw i wolności osoby, od której dane te pozyskano.

252-1p

C O W K I N A C H

nove Siedlce kino — MAX FILM INSTYTUCJA FILMOWA

08-110 Siedlce, ul. Wiszniewskiego 4
tel. 025 640 77 66
www.novekino.pl

REPERTUAR 9-15.05.2025r.

CYKLE		GODZINA I DATA SEANSU						
TYTUŁ FILMU	CZAS TRWANIA	piątek	sobota	niedziela	poniedziałek	wtorek	środa	czwartek
KINO SENIORA: PANI OD POLSKIEGO	116				12:00			
FILMOWE REKOLEKCJE: THE CHOSEN V: OSTATNIA WIECZERZA (odc 1 i 2)- LEKTOR	125					19:00		
OCZAMI KOBIET: PANI OD POLSKIEGO	116						19:00	
KINO Z PASJĄ: TO NIE MÓJ FILM	99							19:00
PRZEDPREMIERA		GODZINA I DATA SEANSU						
TYTUŁ FILMU	CZAS TRWANIA	piątek	sobota	niedziela	poniedziałek	wtorek	środa	czwartek
OSZUKAĆ PRZEZNACZENIE. WIĘZY KRWI- PRZEDPREMIERA	109		19:00	19:00				
PREMIERY		GODZINA I DATA SEANSU						
TYTUŁ FILMU	CZAS TRWANIA	piątek	sobota	niedziela	poniedziałek	wtorek	środa	czwartek
KAYARA NIEPOKONANA- DUBBING	90	14:15 16:15	10:45 12:15 16:15	10:45 12:15 16:15	14:15 16:15	14:15 16:15	14:15 16:15	14:15 16:15
DZIADKU, WIEJMY!	97	14:30 16:45 19:00	14:30 16:45	14:30 16:45	14:30 16:45 19:00	14:30 16:45	14:30 16:45	14:30 16:45
PANI OD POLSKIEGO	116	13:30 18:00	13:30 18:00	13:30 18:00	18:00	13:30 18:00	13:30 18:00	13:30 18:00
SZPIEDZY- NAPISY	93	18:10 20:15	14:15 18:10 20:15	14:15 18:10 20:15	18:10 20:15	18:10 20:15	18:10 20:15	18:10 20:15
POZOSTAŁE FILMY		GODZINA I DATA SEANSU						
TYTUŁ FILMU	CZAS TRWANIA	piątek	sobota	niedziela	poniedziałek	wtorek	środa	czwartek
SURFER-NAPISY	101	20:30	20:30	20:30	20:30	20:30	20:30	20:30
THUNDERBOLTS*- DUBBING	126	14:20 17:00	14:20 17:00	14:20 17:00	14:20 17:00	14:20 17:00	14:20 17:00	14:20 17:00
THUNDERBOLTS*- NAPISY	126	19:45	19:45	19:45	19:45	19:45	19:45	19:45
NIESAMOWITE PRZYGODY SKARPETEK	55		12:00	12:00				
HITPIG: ŚWINIAK ZAWODOWIEC	85	12:30	12:30	12:30	12:30	12:30	12:30	12:30
MINECRAFT: FILM- DUBBING	101	16:00	12:15 16:00	12:15 16:00	16:00	16:00	16:00	16:00

KASA KINA CZYNNA 30 MINUT PRZED PIERWSZYM SEANSEM

KULTURA DOSTĘPNA
NARODOWE CENTRUM KULTURY

08/05 PRAWDZIWY BÓL
15/05 MISIE
22/05 OSKAR, PATKA I ZŁOTO BAŁTYKU
29/05 PRZEPIĘKNE!

W SIECI KIN HELIOS
POLSKIE FILMY W CZWARTKI 12 PLN

PRAWO SPADKOWE

- Dziedziczenie
- Testamenty
- Zachowki
- Nabycie spadku

ul. Kazimierzowska 122
Siedlce
(naprzeciwko sądu)

ZADZWOŃ: 25 740 99 97 Dyskrecja GWARANTOWANA!

eprasa.pl

tygodnik SIEDLECKI

REKLAMA 7-13 maja 2025 r. NR 18

OLGROS www.olgros.pl

OLEJ NAPĘDOWY
OLEJ OPAŁOWY
z dostawą do KLIENTA

SPRZEDAŻ PALIW I ZBIORNIKÓW
609 980 480 • 609 737 600

BUDEXPOL S.J. rok założenia 1992
25-632-96-37
25-621-07-26
Iganie Stare ul. Topolowa 4 - na tyłach stacji ORLEN

PROMOCYJNE RABATY:
do 31 maja 2025r.
do 45% na okna avante® okna
Zapytaj o okna, drzwi, bramy spełniające wymagania dotacji Czyste Powietrze
www.budexpol.siedlce.pl

DAR-PLAST
OKNA i DRZWI
żaluzje, rolety, verticale, parapety, bramy
Siedlce, ul. Warszawska 55,
Węgrów, ul. Przemysłowa 1,
Żelków-Kolonia, ul. Porzeczkowa 1,
tel. 608 650 892

Gdzie nadać ogłoszenie do „TS”?

- **Siedlce**
  Biuro Ogłoszeń „TS”, ul. Armii Krajowej 11, tel. 25 633 05 05
  DomTel, ul. Wałowa 9, tel. 25 740 20 20
  SONEX AGD RTV, ul. 3 Maja 53, tel. 25 633 36 78
- **Łosice**
  ŁDK, ul. Piłsudskiego 4, tel. 83 357 34 23, 357 33 25
- **Łuków**
  Punkt Kurierski „Pakersi”, ul. Browarna 35/1,
- **Mrozy,** Kiosk „Mrozer”, ul. Armii Krajowej 6
- **Sokołów Podlaski**
  AGD-RTV Sonex, ul. Długa 76, tel. 25 781 21 89
  e-mail: sokolow@sonex.com.pl
- **Węgrów**
  SONEX AGD RTV, ul. Rynek Mariacki 1, tel. 25 792 25 84
- **Łochów,** PHU Migael, ul. 1 Maja 7
- **Biała Podlaska**
  ul. Warszawska 15, tel. 83 344 75 57
- **Międzyrzec Podlaski**
  ul. Targowa 8, Agencja PKO, tel. 83 343 72 13
- **Ostrów Mazowiecka**
  pl. ks. Anny Mazowieckiej 6, tel. 29 642 80 34
  e-mail: reklama@w-ostrowi.pl

HURTOWNIA TANK-OL
- oleje i smary
- filtry i tłumiki
- łożyska i uszczelniacze
- części do koparek i ładowarek
- stacja paliw - najniższe ceny
- oleje do ciągników i maszyn rolniczych
obniżka cen
ZARABIANIE PRZEWODÓW HYDRAULICZNYCH
Siedlce ul. Brzeska 102F tel. 25 633 02 82
czynne 6.00-21.00 www.tank-ol.pl

ŻWIR BETON BET-TRANS LEWCZUK
WYROBY BETONOWE
- roboty ziemne
- żwiry i piaski płukane
- ziemia ogrodowa
- rozbiórki, wywóz
Siedlce, ul. Brzeska 102J, tel. 644 03 61, kom. 600 665 050, 602 464 326

www.Leren.pl
biuro@leren.pl
tel. 880 323 879
Domanice k. Siedlec
Profesjonalne ocieplanie budynków pianką poliuretanową
Masz starą wełnę na poddaszu? My ją zastąpimy pianą
Podnoszenie podłogi
Podnosimy zapadnięte podłogi posadzki hale
podnoszenie podłogi

P.H.U. węgl bud MATERIAŁY BUDOWLANE – WĘGIEL
Semmelrock stein+design
kostka brukowa,
YTONG
SOLBET CEMEX
– żwir
– piach
– ziemia ogrodowa
Transport z rozładunkiem
www.weglobud-siedlce.pl
SIEDLCE, ul. Poniatowskiego 81
tel. 25 644 08 63
Osiedle „Przy Lesie” Siedlce ul. Poziomkowa
zadzwoń na: 604-089-384 602-675-396
INWESTOR: P.H.U. węgl bud www.weglobud-siedlce.pl

SPRZEDAŻ PALIW
tel. +48 600 057 882, 602 561 678
KARES PALIWA
Węgrów, ul. Gajowa 14, e-mail: info@kares-paliwa.pl

ŻAR
SIEDLCE
ul. Sokołowska 159A
tel. 25 644 29 12
e-mail: biuro@petrozar.pl
paliwa hurt-detal
fotowoltaika
karty flotowe
zbiorniki
kom. 600 200 190

UNOSTAL KONSTRUKCJE STALOWE
HALE PRZEMYSŁOWE
PIECZARKARNIE
KURNIKI
OBUDOWY Z PŁYT WARSTWOWYCH
MALOWANIE KOROZYJNE I OGNIOCHRONNE
SPAWANIE
WYNAJEM SPRZĘTU BUDOWLANEGO
ul. Wiśniowa 4, Żelków - Kolonia 602 111 200

BETONIARNIA SED-BUD CHROMIŃSKI
508 374 750
605 419 891
660 770 703
08-110 Siedlce ul. Brzeska 116
www.sedbud.siedlce.pl
BETON
ŻWIR
WYROBY BETONOWE

ZAKŁAD USŁUG BUDOWLANYCH

08-110 Siedlce, Żabokliki, ul. Korczewska 38
tel. 25 644 07 16 wew. 12
biuro@czarnocki.pl

ZUB CZARNOCKI

- ZWYŻKI USŁUGI I WYNAJEM
- RĘBAK DO GAŁĘZI
- ZAMIATANIE PLACÓW
- PROFESJONALNE CZYSZCZENIE I MYCIE DACHÓW I ELEWACJI

Wyciąg z ogłoszenia

BURMISTRZ MIASTA SULEJÓWEK

o g ł a s z a trzeci przetarg ustny nieograniczony na sprzedaż lokalu mieszkalnego, stanowiącego własność miasta Sulejówek

Oznaczenie nieruchomości:
lokal mieszkalny nr 5 wraz z pomieszczeniem przynależnym (piwnica) położony przy ul. Ogińskiego 3, 05-070 Sulejówek, o pow. 36,21 m^2, wraz z udziałem 3589552/45668000 w gruncie (dz. 99 w obrębie nr 3) o pow. 0,0817 ha i częściach wspólnych. **Nr księgi wieczystej:** SI1M/00077077/5. Wyodrębnienie lokalu nastąpi w umowie sprzedaży.
Przeznaczenie w planie zagospodarowania:
Lokal położony na terenie objętym miejscowym planem zagospodarowania przestrzennego cz. miasta Sulejówek, zatwierdzony Uchwałą nr XX/213/2020 Rady Miasta Sulejówek z dnia 23.04.2020 r. Symbol planistyczny: – 2.MW – zabudowa mieszkaniowa wielorodzinna.
Cena wywoławcza lokalu wraz z pomieszczeniem przynależnym i udziałem w gruncie i częściach wspólnych: 250.000 zł.
Przetarg odbędzie się w siedzibie Urzędu Miasta Sulejówek, ul. Dworcowa 55, pokój nr 2 **w dniu 12 czerwca 2025 r.** o godz. 10.00. Osoby przystępujące do przetargu winny wpłacić wadium w wysokości 20.000 zł najpóźniej do dnia **5 czerwca 2025 r.**
Ogłoszenie o przetargu opublikowane jest na stronie internetowej Urzędu Miasta Sulejówek: http://www.bip.sulejowek.pl/ (w dziale Nieruchomości) - oraz na tablicy ogłoszeń Urzędu Miasta Sulejówek, ul. Dworcowa 55, 05-070 Sulejówek. Organizator przetargu zastrzega sobie prawo odwołania przetargu. Informacji w sprawie przetargu udziela Referat Planowania Przestrzennego i Gospodarki Nieruchomościami, ul. Reymonta 43 (wejście od ul. Gdańskiej) pok. 106, tel. 22 76 06 245.

254-1p

WYCIĄG Z OGŁOSZENIA PREZYDENTA MIASTA SIEDLCE

o przetargu nieograniczonym /licytacji/

na wydzierżawienie, na czas oznaczony, tj. od 1 czerwca 2025 r. do 31 maja 2028 r., części działki nr 4/27 o pow. 59,0580 ha w obrębie 18, położonej w Siedlcach przy ul. Północnej, z przeznaczeniem na cele rolne, tj. pielęgnację oraz koszenie zieleni oraz jej zbiór w odpowiednim terminie.

Księga wieczysta SI1S/00116813/8.

Przetarg odbędzie się w siedzibie Urzędu Miasta Siedlce, Skwer Niepodległości 2, sala nr 144 (I piętro), w dniu 22 maja 2025 r. o godzinie 9^{00}.
Roczna stawka wywoławcza czynszu dzierżawnego wynosi 25.000 zł.
Czynsz zwolniony jest z podatku od towaru i usług.
Minimalna wysokość postąpienia wynosi 250 zł.
Wadium wynosi 5 000 zł.
Warunkiem wzięcia udziału w przetargu jest wpłacenie wadium na konto Miasta Siedlce w ING Bank Śląski O/Siedlce **06 1050 1953 1000 0023 4839 7999 najpóźniej w dniu 16 maja 2025 r.** (data wpływu na konto).

Ogłoszenie o przetargu oraz regulamin przetargu podlegają publikacji na stronie internetowej Urzędu Miasta Siedlce w Biuletynie Informacji Publicznej pod adresem www.bip.siedlce.pl w zakładce Ogłoszenia i Komunikaty - Gospodarka Nieruchomościami – Ogłoszenia i Informacje oraz zostały wywieszone na tablicy ogłoszeń Urzędu Miasta Siedlce.

Dodatkowych informacji udzielają pracownicy Referatu Gospodarki Nieruchomościami, pok. nr 126, tel. 25 794-37-20.

Z up. PREZYDENTA MASTA Maciej Nowak
Zastępca Prezydenta

249-1p

Załącznik do Zarządzenia Nr 36/2025 Wójta Gminy Sabnie z dnia 30 kwietnia 2025 r.

OGŁOSZENIE

o przeznaczeniu do sprzedaży nieruchomości stanowiącej własność Gminy Sabnie w I przetargu ustnym nieograniczonym w dniu 09.06.2025 r.

Wójt Gminy Sabnie informuje, że przeznacza do sprzedaży w drodze I przetargu ustnego nieograniczonego następującą nieruchomość:
Obręb: Zembrów gmina Sabnie
Nieruchomość składająca się z **działek nr 281/1 i nr 281/3 o łącznej powierzchni 0,42 ha -** nieruchomość gruntowa rolna
Użytki gruntowe w działce nr 281/1: BR-RIVa-0,02 ha
Użytki gruntowe w działce nr 281/3: PsIII-0,40 ha
Księga wieczysta nr SI1P/00018615/1
Cena wywoławcza nieruchomości: **44 000,00 zł**
Wadium: 4400,00 zł
Minimalne postąpienie: 440,00 zł
Nieruchomość gruntowa rolna - działki nr 281/1,281/3, położona w miejscowości Zembrów, przy zwartej zabudowie siedliskowej – w sąsiedztwie zabudowa zagrodowa. Nieruchomość nieogrodzona, aktualnie użytkowana rolniczo, uzbrojona w media – wodociąg gminny. Dojazd drogą utwardzoną o nawierzchni asfaltowej przebiegającą centralnie przez miejscowość Zembrów. Warunki geotechniczne dobre, teren z lekkim spadem. Kształt działek dobry, otoczenie korzystne dla aktualnego sposobu wykorzystania.
Dla nieruchomości założona jest księga wieczysta nr SI1P/00018615/1 w Sądzie Rejonowym w Sokołowie Podlaskim IV Wydziale Ksiąg Wieczystych. Nieruchomość nie jest obciążona.
Brak planu zagospodarowania przestrzennego Gminy Sabnie dla terenu, na których znajduje się nieruchomość będąca przedmiotem sprzedaży.
Przetarg odbędzie się w dniu: 9.06.2025 r. o godz. 11.00 w siedzibie Urzędu Gminy Sabnie – w Sabniach ul. Główna 73.
Warunkiem przystąpienia do przetargu jest wpłacenie wadium w wysokości 10% ceny wywoławczej nieruchomości nie później niż 3 dni przed dniem przetargu – **najpóźniej do dnia 06.06.2025 r.** /decyduje data wpływu na konto Gminy Sabnie /.
Wadium wnoszone jest w pieniądzu, na konto Gminy Sabnie nr 61 9221 000000 300113 2000 0050 w Powiatowym Banku Spółdzielczym w Sokołowie Podlaskim Oddział w Sabniach.
Wadium ulega przepadkowi o ile uczestnik, który przetarg wygrał uchyli się od zawarcia umowy notarialnej. Uczestnikowi, który przetargu nie wygra wadium
zostanie zwrócone bezpośrednio po przetargu, jednak nie później niż przed upływem 3 dni od dnia, odpowiednio: odwołania przetargu, zamknięcia przetargu, unieważnienia przetargu, zakończenia przetargu wynikiem negatywnym.
Uczestnikowi, który przetarg wygra wadium zostanie zaliczone na poczet ceny nabycia.
Osoby, którym przysługuje pierwszeństwo w nabyciu nieruchomości na podstawie art. 34 ust. 1 pkt 1 i pkt 2 ustawy o gospodarce nieruchomościami
/t.j. Dz. U. z 2024 r. poz.1145 ze zm./ mogą w terminie 6 tygodni licząc od dnia wywieszenia wykazu złożyć wniosek o nabycie nieruchomości.
Szczegółowe informacje można uzyskać w Urzędzie Gminy Sabnie – w Sabniach ul. Główna 73, pokój nr 8, tel./25/ 506 56 77.
Wywieszono na tablicy ogłoszeń w dniu: 30.04.2025 r. w Urzędzie Gminy Sabnie, w miejscowości Zembrów oraz podano do publicznej wiadomości na stronie internetowej Gminy Sabnie: www.sabnie.pl w zakładce: biuletyn informacji publicznej i w prasie.

Wójt / - / Bożena Barbara Kaczmarek

GPIB.6721.3.61.2019

OGŁOSZENIE

o wyłożeniu do publicznego wglądu:

- projektu miejscowego planu zagospodarowania przestrzennego na terenie gminy Siedlce w części obrębów geodezyjnych Chodów, Golice, Golice-Kolonia, Jagodnia, Nowe Opole, Opole-Świerczyna, Ostrówek, Purzec, Strzała, Topórek, Żabokliki, Żabokliki-Kolonia, Żytnia, wraz z prognozą oddziaływania na środowisko,
- projektu miejscowego planu zagospodarowania przestrzennego obejmującego usługi publiczne na terenie gminy Siedlce w części obrębu geodezyjnego Golice, wraz z prognozą oddziaływania na środowisko.

Na podstawie art. 8c i 8d oraz art. 17 pkt 9 ustawy z dnia 27 marca 2003 r. o planowaniu i zagospodarowaniu przestrzennym (t. j. Dz. U. z 2024 r. poz. 1130 z późn. zm.) w związku z art. 67 ust. 3 pkt 4 ustawy z dnia 7 lipca 2023 r. o zmianie ustawy o planowaniu i zagospodarowaniu przestrzennym oraz niektórych innych ustaw (Dz. U. z 2023 r. poz. 1688) oraz art. 54 ustawy z dnia 3 października 2008 r. o udostępnianiu informacji o środowisku i jego ochronie, udziale społeczeństwa w ochronie środowiska oraz o ocenach oddziaływania na środowisko (t.j. Dz. U. z 2024 r. poz. 1112 z późn. zm.), w związku z Uchwałą nr **XIV/179/2019** Rady Gminy Siedlce z dnia 28 listopada 2019 r. w sprawie przystąpienia do sporządzenia miejscowego planu zagospodarowania przestrzennego na terenie gminy Siedlce w części obrębów geodezyjnych Chodów, Golice, Golice-Kolonia, Jagodnia, Nowe Opole, Opole-Świerczyna, Ostrówek, Purzec, Strzała, Topórek, Żabokliki, Żabokliki-Kolonia, Żytnia, Uchwałą nr **LXIII/907/2023** Rady Gminy Siedlce z dnia 28 grudnia 2023 r. w sprawie zmiany Uchwały nr XIV/179/2019 Rady Gminy Siedlce z dnia 28 listopada 2019 r. w sprawie przystąpienia do sporządzenia miejscowego planu zagospodarowania przestrzennego na terenie gminy Siedlce w części obrębów geodezyjnych Chodów, Golice, Golice Kolonia, Jagodnia, Nowe Opole, Opole Świerczyna, Ostrówek, Purzec, Strzała, Topórek, Żabokliki, Żabokliki Kolonia, Żytnia; Uchwałą Nr **IV/33/2024** Rady Gminy Siedlce z dnia 27 czerwca 2024 r. w sprawie zmiany Uchwały nr XIV/179/2019 Rady Gminy Siedlce z dnia 28 listopada 2019 r. w sprawie przystąpienia do sporządzenia miejscowego planu zagospodarowania przestrzennego na terenie gminy Siedlce w części obrębów geodezyjnych Chodów, Golice, Golice Kolonia, Jagodnia, Nowe Opole, Opole Świerczyna, Ostrówek, Purzec, Strzała, Topórek, Żabokliki, Żabokliki Kolonia, Żytnia, zmienionej Uchwałą nr LXIII/907/2023 Rady Gminy Siedlce z dnia 28 grudnia 2023 r., Uchwałą nr **XI/122/2024** Rady Gminy Siedlce z dnia 27 grudnia 2024 r. w sprawie zmiany Uchwały Nr XIV/179/2019 Rady Gminy Siedlce z dnia 28 listopada 2019 r. w sprawie przystąpienia do sporządzenia miejscowego planu zagospodarowania przestrzennego na terenie gminy Siedlce w części obrębów geodezyjnych Chodów, Golice, Golice Kolonia, Jagodnia, Nowe Opole, Opole Świerczyna, Ostrówek, Purzec, Strzała, Topórek, Żabokliki, Żabokliki Kolonia, Żytnia, zmienionej Uchwałą Nr LXIII/907/2023 Rady Gminy Siedlce z dnia 28 grudnia 2023 r.,

o g ł a s z a m

o wyłożeniu do publicznego wglądu, **w dniach od 14 maja 2025 r. do 6 czerwca 2025 r.** (włącznie) w siedzibie Urzędu Gminy Siedlce, ul. Asłanowicza 10, 08 – 110 Siedlce w godzinach pracy urzędu w pokoju nr 2 oraz w Biuletynie Informacji Publicznej Gminy Siedlce ww. projektów miejscowych planów zagospodarowania przestrzennego wraz z prognozami oddziaływania na środowisko.
Dyskusja publiczna nad przyjętymi w projektach planów miejscowych rozwiązaniami odbędzie się **w dniu 28 maja 2025 r.** w Urzędzie Gminy Siedlce, ul. Asłanowicza 10, 08 – 110 Siedlce, w sali konferencyjnej (na parterze):
- dla projektu miejscowego planu zagospodarowania przestrzennego na terenie gminy Siedlce w części obrębów geodezyjnych Chodów, Golice, Golice-Kolonia, Jagodnia, Nowe Opole, Opole-Świerczyna, Ostrówek, Purzec, Strzała, Topórek, Żabokliki, Żabokliki-Kolonia, Żytnia: **w godzinach od 12:00 do 14:00**,
- dla projektu miejscowego planu zagospodarowania przestrzennego obejmującego usługi publiczne na terenie gminy Siedlce w części obrębu geodezyjnego Golice: **w godzinach od 14:00 do 15:00**.

Zgodnie z art. 18 ust. 1 ustawy o planowaniu i zagospodarowaniu przestrzennym oraz art. 39 ust. 1 pkt 3 ustawy o udostępnianiu informacji o środowisku i jego ochronie, udziale społeczeństwa w ochronie środowiska oraz o ocenach oddziaływania na środowisko każdy, kto kwestionuje ustalenia przyjęte w projekcie planu miejscowego, może wnieść uwagi.
Uwagi do Wójta Gminy Siedlce należy składać z podaniem imienia i nazwiska lub nazwy jednostki organizacyjnej i adresu, oznaczenia nieruchomości, której uwaga dotyczy, w nieprzekraczalnym terminie do dnia **20 czerwca 2025 r.**
Uwagi mogą być wnoszone:
– w formie pisemnej na adres Urzędu Gminy Siedlce;
– w formie ustnej do protokołu w Urzędzie Gminy Siedlce, pokój nr 2;
– za pomocą środków komunikacji elektronicznej, w szczególności poczty elektronicznej bez konieczności opatrywania ich bezpiecznym podpisem elektronicznym, na adres e-mail: gmina@gminasiedlce.pl

Jako wniesione na piśmie uznaje się również uwagi wniesione za pomocą elektronicznej skrzynki podawczej w rozumieniu przepisów ustawy z dnia 17 lutego 2005 r. o informatyzacji działalności podmiotów realizujących zadania publiczne (t.j. Dz. U. z 2024 r. poz. 1557 z późn. zm.):
– opatrzone kwalifikowanym podpisem elektronicznym albo
– opatrzone podpisem potwierdzonym profilem zaufanym ePUAP.
Organem właściwym do ich rozpatrzenia jest Wójt Gminy Siedlce.

Wójt Gminy Siedlce
(-) Henryk Brodowski

Zgodnie z art. 13 Rozporządzenia Parlamentu Europejskiego i Rady (UE) 2016/679 z dnia 27 kwietnia 2016 roku w sprawie ochrony osób fizycznych w związku z przetwarzaniem danych osobowych i w sprawie swobodnego przepływu takich danych oraz uchylenia dyrektywy 95/46/WE (ogólne rozporządzenie o ochronie danych „RODO") informuję, że:
1. Administratorem przetwarzanych danych osobowych jest Wójt Gminy Siedlce;
2. kontakt z inspektorem ochrony danych – iod-sk@tbdsiedlce.pl
3. dane osobowe przetwarzane będą w celu rozpatrzenie uwagi zgodnie z przepisami ustawy o planowaniu i zagospodarowaniu przestrzennym;
4. odbiorcami danych osobowych będą wyłącznie podmioty uprawnione do uzyskania danych osobowych na podstawie przepisów prawa;
5. dane osobowe przechowywane będą przez okres wynikający z przepisów prawa dot. archiwizacji;
6. każdy ma prawo do żądania od administratora dostępu do swoich danych osobowych, ich sprostowania lub ograniczenia przetwarzania w przypadku kwestionowania prawidłowości danych osobowych;
7. każdy ma prawo wniesienia skargi do organu nadzorczego, którym jest Prezes Urzędu Ochrony Danych Osobowych;
8. podanie danych osobowych jest obowiązkowe.

258-1p

eprasa.pl e6516e72b2

SED-BUD CHROMIŃSKI
BETON | KRUSZYWA | WYROBY BETONOWE
POMPOGRUSZKA | POMPA DO BETONU
roboty ziemne | wykopy
rozbiórki | usługi dźwigowe
SIEDLCE, ul. Brzeska 116 508 374 750 605 419 891 660 770 703 www.sedbud.siedlce.pl

SPRZEDAM

Sprzedaż: żwiru i piasku płukanego, ziemi torfowej. Roboty ziemne, roboty rozbiórkowe. Wywóz, tel.: 25 633 02 72, 602 464 326, 600 665 050.

Beton towarowy, wyroby betonowe, stabilizacja pod kostkę, pompa do betonu. Najniższe ceny, 25 644 03 61, 600 665 050.

Żwir, piach z dostawą, ziemia torfowa, faktura VAT, 25 63 302 72, 602 464 326.

Żwir, piasek płukany, posadzka, tynk, murowanie, ziemia ogrodowa, 25 633 02 72, 600 665 050. (09410-49)

Sprzedam dużą ilość blachy trapezowej i dachówkowej, 501 292 991. 718283

Drewno opałowe, 510 638 486. 720949

Piec CO na drzewo, węgiel 110 m, cena 4500 zł, Świerże, 694 966 771. 725311

Akordeon, 120 basów, 517 398 107. 726345

Bale, deski, krokwie, 600 343 816. 720950

Drewno opałowe, brzoza, sosna, Wodynie, 600 461 856. 725266

Garaże profesjonalnie, 30 lat na rynku, 502 502 074. 720544

Silniki elektryczne 7 kW, 604 279 568. 725480

Skup katalizatorów i sprzętu budowlanego, 509 529 093. 725369

Ogrodzenia: panele, siatki ogrodzeniowe, słupki, podmurówki, bramy, montaż, Pruszyn ul. Wrzosowa 2, tel. 572 998 280, tel. 517 823 680. 714812

Sprzedam baliki jesionowe, 509 592 045. 725507

Sprzedam lub wynajmę maszyny stolarskie, Siedlce, tel. 502 546 197. 725313

Sprzedam wibracyjną zagęszczarkę płytową model: 29140 (K-ZG50 Pro), 606 362 059. 725315

Szczepki tanio, 694 929 296. 726359

Zegarki kieszonkowe (Szwajcaria) srebrne, inne, 789 244 885. 726175

Wyprzedaż pralek, lodówek, kuchenek, nowe, gwarancja, 600 246 246. 718100

ROLNICZE

Folia, siatka, sznurek, bigbagi, zbiorniki, beczki, 604 969 943. 720748

Wydzierżawię łąkę 7 ha, gmina Stoczek, 600 706 634. 725996

Konstal PRODUCENT
GARAŻE Blaszane
BRAMY Garażowe
KOJCE dla Psów
Najniższe CENY
Różne wymiary
Dogodne RATY
Transport cały KRAJ
Montaż GRATIS
GARAŻE WZMOCNIONE AUTOMATYKA DO BRAM
25-740-57-38 23-683-10-85
29-642-34-61
509-574-644 505-526-036
www.konstal-garaze.pl

GARAŻE BLASZANE
www.garazemetalowe.pl
KELMET
MIŃSK MAZOWIECKI
ul. Juliana Tuwima 1
tel. 25/749 1111
505 810 505

Zbiornik 100 l, 600 l, beczki, worki bigbag, 604 969 943. 720746

Kupię zboże z odbiorem pompą, 505 550 755. 714414

Siano kostka, 503 978 177. 725464

Sprzedam siano, słoma, sianokiszonka, 508 893 049. 725273

Sprzedam zboże: owies, pszenica, pszenżyto, mieszankę zbożową, produkcja własna, bez chemii, dobre na paszę, 518 272 324. 726583

Sprzedam ziemniaki jadalne i mniejsze, różne, smaczne odmiany i marchew opasową, 519 055 941. 718285

Sprzedam ziemniaki sadzeniaki Rudolf, owies, pszenżyto, 604 174 397. 725994

Tanio ziemniaki jadalne, brony konne, zagarniacz klawiszowy siewnika Poznaniak 2,7, 664 099 551. 726348

MASZYNY ROLNICZE Kupię

Kupię C360, Fergusona, talerzówkę, rozsiewacz RCW, siewnik Meprozet, 663 955 935. 714817

Kupię ciągnik bez dokumentów, do remontu, glebogryzarkę, 507 105 719. 714828

Kupię ciągnik, maszyny i przyczepy z okresu PRL-u, atrakcyjne ceny, 798 926 251. 725798

Kupię ciągniki, prasy, ładowarki, maszyny, 665 207 084. 714773

NAPRAWY ciągników rolniczych
MASSEY FERGUSON, CASE
silniki, skrzynie biegów, napędy
części nowe i używane
regeneracja wałka ataku przedniego napędu
Dojazd do klienta!
tel. 604 622 041, 608 653 767

Ziemia ogrodowa
Kruszywa łamane do ogrodu
25 633 02 72

Sprzedaż piasku:
płukanego do murowania,
do tynku, do posadzek
typu miksokret
żwiru drogowego, ziemi ogrodowej
605 419 891, 660 770 703.
/sedbud-1/

Kupię kombajn ziemniaczany C-330, 667 769 708. 725286

Kupię T-25, C-330, glebogryzarkę, sortownik, 603 855 072. 714818

MASZYNY ROLNICZE Sprzedam

Kombajn Bizon, 507 616 606. 714312

Ciągnik C-335, 602 582 866. 714300

Kosiarka dyskowa 2,6 Kuhn, 604 317 488. 725778

Kosiarkę rotacyjną nową sprzedam, tel. 511 052 694. 721097

Prasa belująca Sipma 279/1 Farma I na siatkę, kosiarka rotacyjna 165, 660 913 597. 721694

Przyczepy wywrotki, 604 969 943. 720747

Siewnik do kukurydzy 6-rzędowy Gaspardo, nowy typ 2015, 503 070 630. 717756

Siewnik do kukurydzy sprzedam, 505 651 401. 722303

Sprzedam Bizona z sieczkarnią, pierwszy właściciel, 1992 r., 512 563 523. 726339

Sprzedam ciągnik C-360, 1974 r. produkcji - wóz konny, kultywator, obsypnik do ziemniaków, pługi II, Dąbrówka-Ług, telefon 885 646 107. 726346

Sprzedam kombajn Anna, 600 461 856. 725265

Sprzedam przyczepkę jednoosiową bez wywrotu, 665 311 272. 725368

Sprzedam: - przyczepę samozbierającą Jugosłowianka - siewnik do zboża - rozrzutnik jednoosiowy. Numer kontaktowy: 662 813 267 725666

Zetor 4718 z turem 1979, 600 343 816. 720951

Przyczepę, 604 969 943. 720751

BETON
Najlepszy w regionie !
BET-BUD
www.bet-bud.net.pl
tel. 25 781 21 29
tel. 600 890 159
kom. 604 213 711
USŁUGI KOPARKĄ WYROBY BETONOWE
Sokołów Podl., ul. Repkowska 51D

BLACHY
Producent
BLACHODACHÓWKA • TRAPEZ
T-6 T-7 T-18 T-35
Zapraszamy do współpracy firmy handlowe i wykonawców
502 365 643 501 292 991 25 631 21 91
PAPROTNIA TARTAK

Skup zbóż i rzepaku
508 112 042
Nawozy, wapna nawozowe
508 697 122
Materiał siewny
508 697 063
Środki ochrony roślin
508 697 122
PH "Jacek"
ul. Główna 45
08-331 Sabnie
phjacek
www.phjacek.pl
biuro@phjacek.pl
jacek

ZWIERZĘTA HODOWLANE

Sprzedam jagnięta, 512 269 783. 725792

Jałówka, 513 446 443. 726604

Kurki kolorowe, sprzedaż od 23 kwietnia, Pruszyn Pieńki, ul. Siedlecka 159, 609 056 801. 717773

Kurki nioski, szczepione, kolorowe, Chodów, Węgrowska 37, 500 012 500. 714287

Kurki odchowane brojlery, Strzała, Siedlecka 35, 605 917 859. 726049

Kurki odchowane, kolorowe, Siedlce, Kazimierzowska 35, 600 212 312, 501 666 909. 721620

Kurki odchowane, kolorowe, szczepione, Strzała Siedlecka 196, 697 682 186, 798 350 272. 714398

Sprzedam alpaki, 602 582 866. 714299

Sprzedam młode jagnięta, wiek 3 miesiące. Kucyka z paszportem, 662 664 338. 720582

Rzeźnia kupi bydło pourazowe do uboju z konieczności, tel. 511 075 866, 662 396 670. 718984

BETONIARNIA
BET-TRANS LEWCZUK
Siedlce, ul. Brzeska 102J, www.bet-trans.siedlce.pl
tel. 644 03 61, kom. 600 665 050, 602 464 326
POMPOGRUSZKA
BLOCZKI BETONOWE
MINIKOPARKA

MATERIAŁY
-BUDOWLANE
-DO PODDASZY
-OCIEPLENIOWE
-WYKOŃCZENIOWE
STAL
NAWOZY
KOSTKA BRUKOWA
OGRODZENIA SYSTEMOWE
ZAOPATRZENIE ROLNICTWA
MIESZALNIA TYNKÓW KNAUF
PIEŃKOWSCY PODNIEŚNO
Mazowiecka 24
25 631 43 37
789 448 005
atrakcyjne ceny!!!
MATERIAŁY
NAWOZY
TRANSPORT
YTONG KNAUF Libet Wienerberger SOLBET URSA

Notowania z jarmarków

28-30.04.2025 r.

PRODUKT	JEDN.	WĘGRÓW	KAŁUSZYN	SOKOŁÓW P.	SIEDLCE	ŁOSICE	GARWOLIN	ŻELECHÓW
pszenica	zł/dt	110-120	100	-	120	100-120	100	100-120
żyto	zł/dt	100	-	-	80-90	80-100	-	-
jęczmień	zł/dt	110	120	-	120-130	110-140	90	100
miesz. zbóż	zł/dt	110	-	-	110	100	90	90
owies	zł/dt	140	80-90	-	100	80-100	90	90
pszenżyto	zł/dt	90	80	-	100-110	80-100	90	90
kukurydza	zł/dt	130	120	-	120-130	120-160	120	-
ziemniaki	zł/kg	2,0-2,5	1,5	-	2,0-2,5	2,50-3,00	2,00-2,20	2,0-2,5
jaja	zł/szt.	0,8-1,3	1,0-1,4	-	0,7-1,5	0,65-1,5	1,0-1,4	1,1-1,5

STRUS 1991

Budujemy już od 34 lat.

NOWA INWESTYCJA UL. GEN. ORLICZ - DRESZERA

STRUS DEVELOPMENT SP. Z O.O.
WWW.STRUSDEVELOPMENT.PL
BIURO SPRZEDAŻY MIESZKAŃ:
500 151 041

ROD letniskowa, 577 144 730. 717790

Sprzedam dużą działkę budowlaną, media, Opole Nowe, tanio, 602 843 307. 725508

Sprzedam działkę 0,56 ha Zakrze, 696 301 743. 726546

Sprzedam działkę budowlaną z mediami o powierzchni 7000 m², Węgrów, ul. Edwarda Paczóskiego. Tel. 531 205 427. 725506

Sprzedam garaż murowany w zabudowie szeregowej w Sokołowie Podlaskim, ul. 8 Sierpnia/Piłsudskiego. Nowe drzwi garażowe ocieplane Wiśniowski. Doprowadzona energia elektr. Szer: 2,6 Dł.: 6,2 Wys: 2,2, 535 600 292. 726329

Sprzedam lokal 80 m², ul. Kilińskiego 23a/przy aptece, centrum Siedlce, 509 909 220. 725845

Na sprzedaż kawalerka 19,2 m² w Żelkowie-Kolonii, 881 732 273. 719092

Na sprzedaż mieszkanie w centrum Siedlec 48 m² na 4 piętrze bez windy, 881 732 273. 719093

Sprzedam mieszkanie 63 m², Poznańska, 668 291 788. 723383

Sprzedam mieszkanie dwupokojowe na ul. Sobieskiego, wymaga niewielkiego wkładu własnego, cena 355 000 zł, 600 369 759. 725777

TOWARZYSKIE

Poznam kobietę, dziewczynę do układu dyskretnie i na dłużej, sponsoring, napisz SMS-a, dogadamy szczegóły, 508 246 762. 726608

Atrakcyjna zaprasza, Siedlce, 573 989 961. 718983

Emerytka, wdowa, lat 69, zaprzyjaźni się z wdowcem, tel. kont. 791 683 755. 726201

Wycinka i pielęgnacja drzew, oczyszczanie działek zakrzewionych, koszenie traw, przycinanie, formowanie żywopłotów, zrębkowanie gałęzi, frezowanie karp, 504 320 650. 714768

Potrzebujesz pomocy prawnika, doradcy, mediatora? Jesteś w trudnej sytuacji życiowej - możesz skorzystać z bezpłatnych porad w punktach nieodpłatnej pomocy prawnej w Starostwie Powiatowym w Łosicach, 83 357 19 44 lub 83 357 19 29 725836

USŁUGI Budowlane

Atrakcyjne ceny, gipsowanie, malowanie, glazura, karton-gips, zabudowy, struktury, efekt marmuru, ściany betonowe, kominki, projekty gratis, tapety profesjonalnie, 600 778 139. 714526

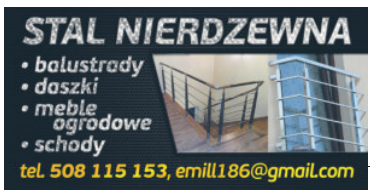

Balustrady nierdzewne, tanio i solidnie, tel. 508 115 153. 714530

Usługi hydrauliczne i elektryczne, wycena, montaż, 512 218 801. 718107

Blacharsko-dekarskie, 606 408 466. 721619

Docieplanie budynków, szybko, tanio, solidnie, 502 053 214. 714616

Docieplenia budynków, malowanie elewacji, dachów, ogrodzenia, 600 705 498. 718268

Docieplenia budynków, malowanie elewacji, dachów, remonty, 664 265 473. 725312

Gipsowanie, malowanie, 513 684 610. 726203

Gipsowanie, malowanie, remonty, 513 684 610. 717915

Glazura, terakota, remonty, 793 188 908. 714316

Hydraulika, 608 187 880. 714711

Krycie dachów z materiałem, 601 384 070. 714531

Krycie dachów, 503 770 802. 725409

Malowanie dachów, elewacji, mycie dachów, elewacji, obrabianie kominów, wymiana rynien, 962 530 505. 714607

Malowanie elewacji, dachów, docieplenia poddaszy, 579 840 219. 720523

Ocieplanie budynków, tynki silikonowe, malowanie, 515 833 708. 714682

Ogrodzenia betonowe, podmurówka, 695 888 890. 714635

Ogrodzenia, panele, siatki, słupki, bramy, 695 888 890. 714634

Ogrodzenia, Ujrzanów 280 B, siatka ogrodzeniowa, panele, bramy, słupki, podmurówki, sprzedaż - montaż, 797 454 643. 714722

Remonty, 515 518 272. 714777

Tapety natryskowe, 503 937 373. 717291

Układanie płytek w wysokim standardzie, panele, malowanie, inne prace budowlane, 572 239 572. 720519

Ułożę kostkę brukową przy nagrobkach, remonty, montaż nagrobków, 515 518 272. 725277

Usługi: koparką, koparko-ładowarką, równiarką, 600 264 957. 714662

AGD naprawa pralek, lodówek, kuchenek, zmywarek, 514 393 333. 725993

Anteny TV-SAT DVB-T2, ustawianie sygnału, montaż, Siedlce okolice do 60 km, 577 859 107. 716651

SKUP ZBOŻA GORSZEJ JAKOŚCI
TEL. 519 452 981

ZWIERZĘTA DOMOWE

Oddam szczeniaki w dobre ręce, okolice Maciejowic, tel. 500 874 431. 721078

Zaadoptuj szczeniaka, okolice Maciejowic, 500 874 431. 726173

Spacerowe Łapy - Wyprowadzanie psów i trening. Masz psa, ale brakuje Ci czasu lub sił na spacery? Pomogę! Zajmuję się opieką nad psami i ich szkoleniem w Siedlcach. 667 325 966 | spacerowelapy.pl 720428

NIERUCHOMOŚCI Kupię

Kupię las, 503 770 802. 718281

Kupię lub przyjmę w dzierżawę pola, łąki, 512 444 828. 718284

Kupię nieruchomości zadłużone z problemami prawnymi, udziały, spadek, 662 720 944. 720352

KUPIĘ
• działki budowlane, • łąki, • pola, • nieużytki
Siedlce, Mińsk Mazowiecki
Tel. 501 357 557

NIERUCHOMOŚCI Wynajem

Wynajmę centrum, 25 m², 503 131 101. 725410

Mieszkanie 2-pokojowe do wynajęcia, 510 564 789. 718250

Pokój, 606 597 149. 726177

Wynajmę mieszkanie 50 m², 508 187 304. 721617

Wynajmę mieszkanie, ul. Osiedlowa, tel. 664 978 803. 725492

NIERUCHOMOŚCI Sprzedam

Dom, Nowe Siedlce, działka 860 m² oraz budynek gospodarczy 120 m², tel. 660 762 292. 717788

Sprzedam dom z 2015 roku, 192 m², działka 2827 m², ogrodzona. Wolnostojący zlokalizowany przy asfaltowej drodze na dużej działce (2827 m²) działka od frontu ma 50m. Tel. 662 656 930, www.terranum.pl 725736

Sprzedam dom, okolice Siedlec, 504 738 338. 721057

Masaż relaksacyjny całego ciała, zapraszam panów na miłe chwile, prywatnie, Siedlce, 578 553 170. 726044

Naturalna Basia, 46 lat, biust 9, zaprasza prywatnie na miły relaks w godz. 10-20, Siedlce, tel. 505 808 874. 725367

MATRYMONIALNE

Poznam dziewczynę do lat 40, 501 350 167. 725465

Pani lat 67 pozna Pana od 67 do 77 lat, telefon 506 606 196. 721622

MEDYCZNE

Esperal, 602 466 716. 714424

Ginekolog, 790 310 034. 716810

psychologdiagnosta.pl 714335

USŁUGI

Wycinka drzew, rębak do gałęzi, frezowanie karp, podnośnik 30 m, 698 657 538. 717055

eprasa.pl e6516e72b2

KOMINIARZ, FREZOWANIE KOMINÓW, WKŁADY KOMINOWE, 781 495 997. 714736

Naprawiam, odnawiam, składam rowery, stare i nowe: - przygotuję rower do sezonu, - przejrzę rower po sezonie, - wymienię zużyte części, - wykonam konieczne regulacje. Zapraszam, 608 442 817. 720932

Przewóz osób, 602 529 547. 714298

Transport busem towarowym, 602 881 562. 714675

Wypożyczalnia przyczep, lawet, zagęszczarek, autoholowanie, 604 969 943. 720749

Anteny TV-SAT DVB-T2, ustawianie sygnału, montaż, Siedlce, okolice do 60 km, 577 859 107. 726178

AROFIX NAPRAWA MONTAŻ INSTALACJA

Arofix – Złota Rączka Siedlce. Naprawy domowe, hydraulika, elektryka, montaż i składanie mebli, wieszanie karniszy, półek, telewizorów, wymiana gniazdek, lamp i baterii, awarie, 532 240 240, arofix.pl 720427

Czyszczenie działek, koszenie nieużytków, 508 187 304. 721615

Kopanie stawów, 508 187 304. 721618

PRACA

Szukam fryzjera męskiego do pracy w Zakładzie Fryzjerskim na terenie Sokołowa Podlaskiego. Więcej informacji udzielę przez telefon, 608 140 131. 722305

Pani szuka pracy dorywczej, okolice Siedlec, 515 418 872. 725408

Panie do zbioru pieczarek, elektryczne wózki, krótki czas pracy, wolne niedziele, 503 076 933. 726179

Zatrudnię do ociepleń budynków, Siedlce, 579 840 219. 718265

Pomocnika przy wierceniu studni, wymagane prawo jazdy B, 604 380 964. 721628

LASER AUTO-SZYBY! ROK ZAŁ. 1994
www.laser-autoszyby.pl
CENY HURTOWE!!!
Dojazd do klienta!!!
SPRZEDAŻ - PROFESJONALNY MONTAŻ - PRZYCIEMNIANIE SZYB - NAPRAWA
ŚWIDRY 82, tel. 609 600 055, 605 077 888
SIEDLCE, UL. BUDOWLANA 11, tel. 609 59 99 59

autoKASACJA
SKUP SAMOCHODÓW USZKODZONYCH
SPRZEDAŻ CZĘŚCI Z DEMONTAŻU
WWW.ADAMEXCZESCI.COM
WWW.ADAMEXCZESCI.COM
Zdany 1B, 08-106 Zbuczyn
czynne: pn. - pt. 8.00-16.00, sob. 8.00-14.00
SKUP KABLI - INSTALACJI
samochodowych, budowlanych, skrętek komputerowych itp.
info@adamexczesci.com, tel. 608 350 002, 662 224 419
tel. 602 434 521

SANDMAR
części IVECO
Nowa lokalizacja:
ul. Morelowa 2, Siedlce
(okolica ul. Południowej)
tel. 728 397 520, 25 644 48 94
www.sandmar.pl, e-mail: biuro@sandmar.pl

Zaopiekuję się osobą starszą, chorą, referencje, doświadczenie, wykształcenie kierunkowe, 508 812 108. 726207

Zatrudnię cukiernika, praca dzień/noc, 510 350 545. 725272

Zatrudnię piekarza, praca dzień/noc, 510 350 545. 725271

Zatrudnię pracownika do pracy w chlewni i do remontów - 503 034 634. 720424

Zatrudnię przy docieplenia, 888 170 624. 721616

Zatrudnię kierowcę C + E, Europa, 535 222 555. 720978

ARCHE S.A. - zakład produkcyjny w Siedlcach

zatrudni pracownika na stanowisko:

PRACOWNIK GOSPODARCZY

Obowiązki
- dbanie o zieleń i tereny wokół hali
- drobne naprawy konserwatorskie

Wybranym kandydatom oferujemy:
- przyjazne środowisko pracy
- długofalową współpracę
- pracę na hali w nowym zakładzie produkcyjnym w Siedlcach

Szczegółowe informacje pod nr tel. 25 644 14 64 w. 115, bądź osobiście ul. Brzeska 130A Siedlce

Osoby zainteresowane prosimy o przesyłanie CV na adres **rekrutacja.siedlce@arche.pl**

z zamieszczoną zgodą na przetwarzanie danych osobowych o następującej treści: *Zgodnie z art.6 ust.1 lit. a ogólnego rozporządzenia o ochronie danych osobowych z dnia 27 kwietnia 2016 r. (Dz. Urz. UE L 119 z 04.05.2016) wyrażam zgodę na przetwarzanie moich danych osobowych dla potrzeb aktualnej i przyszłych rekrutacji przez Arche S.A.* Uprzejmie informujemy, że skontaktujemy się tylko z wybranymi kandydatami.

Automatyka do bram
Bramy garażowe
MONTAŻ SERWIS
Ocieplanie poddaszy pianą PUR
PRUSZYN, Dolina Liwca 94, tel. 605 633 906

AUTO SERWIS
Krzysztof Kożuchowski
OPEL i inne marki
08-110 Siedlce, ul. Wojska Polskiego 56 A
www.autoserwis.kozuchowski.com
e-mail: autoserwis@kozuchowski.com
tel. 25 63 225 73, tel. kom. 694 771 666

TRANSLATOR EXPRESS
25 633 16 45
696 528 267
TŁUMACZENIA PRZYSIĘGŁE
dokumentów do rejestracji pojazdów
- wszystkie języki NAJTANIEJ W REGIONIE
NOWY ADRES:
Siedlce, ul. Czerwonego Krzyża 14/26, 9⁰⁰-16⁰⁰

MOTORYZACYJNE Kupię

Witam, kupię stary motocykl/motorower do remontu, marka czy model bez różnicy, najlepiej z dokumentami, najchętniej SHL, MZ, WSK, JAWA, motorynka, tel. 602 692 522. 718992

Kupię auto i motocykl w dobrej cenie, 515 576 511. 725370

Kupię każde auto do 5000 zł, 577 079 999. 714757

Kupię stare samochody, motocykle, części, sprzęt grający audio, 509 012 555. 725284

MOTORYZACYJNE Sprzedam

RENAULT

Clio 2008 r., przebieg 93 tys., benzyna, pierwszy właściciel. 725844

Sprzedam Renault Trafic 2,5DCI 2004r. brygadówka, przebieg 430000 km/remont silnika przy przebiegu 420000/ z pełną elektryką i navi, 605 837 720. 720407

Renault Master kontener 2017, 512 269 783. 725793

HONDA

Honda CRV 2011 r., krajowa, 605 917 859. 726050

FIAT

Seicento, mały przebieg, 602 843 307. 725509

BMW

Sprzedam BMW 530D XDrive (F10) rok produkcji 2014, przebieg 107 000 km, bezwypadkowy, stan b.dobry, bogate wyposażenie: automat, skóra, wyświetlacz head up, szyberdach itp., telefon 663 005 655. 726523

NISSAN

Sprzedam Nissan Qashqai 21 benz./gaz, 784 022 186. 726068

SUBARU

Subaru Forester (2016) 42.000 zł, 789 244 885. 726176

Toyota Yaris 1.0, 2015 rok, kolor biały, drugi właściciel, benzyna, stan bardzo dobry, zadbany, manualna skrzynia biegów, klimatyzacja, cena 32000 do negocjacji, tel. 509 089 700, Sokołów Podlaski 725588

VOLKSWAGEN

Volkswagen Transporter 1.9 TDI, 2007 r., przebieg 300000 km, 693 660 344. 726338

Nadaj ogłoszenie

Prezes Samorządowego Kolegium Odwoławczego w Siedlcach

ogłasza konkurs na kandydata na

etatowego członka

Samorządowego Kolegium Odwoławczego w Siedlcach

I. Kandydaci przystępujący do konkursu na etatowego członka kolegium powinni spełniać następujące kryteria:
1. posiadanie obywatelstwa polskiego i korzystanie z pełni praw publicznych,
2. ukończenie magisterskich studiów prawniczych lub administracyjnych,
3. wykazywanie się wysokim poziomem wiedzy prawniczej w zakresie administracji publicznej oraz doświadczeniem zawodowym w dziedzinach wchodzących w zakres właściwości rzeczowej Kolegium, w tym Ordynacji podatkowej,
4. brak skazania prawomocnym wyrokiem sądu, orzeczonym za przestępstwo popełnione z winy umyślnej.

II. Oferty kandydatów powinny zawierać:
1. uzasadnienie przystąpienia do konkursu,
2. kwestionariusz osobowy (do pobrania na stronie BIP),
3. życiorys z opisem przebiegu pracy zawodowej,
4. odpis dyplomu oraz inne dokumenty potwierdzające dorobek i kwalifikacje zawodowe,
5. podpisane oświadczenie zgody na przetwarzanie danych osobowych (do pobrania na stronie BIP),
6. podpisaną klauzulę informacyjną dotyczącą przetwarzania danych osobowych przy naborze na stanowisko członka Kolegium (do pobrania na stronie BIP).

Oferty wraz z dokumentami kandydaci powinni składać w siedzibie Kolegium, w zamkniętych kopertach z dopiskiem: **KONKURS NA CZŁONKA SAMORZĄDOWEGO KOLEGIUM ODWOŁAWCZEGO** pod adresem: **Samorządowe Kolegium Odwoławcze w Siedlcach ul. Piłsudskiego 38, 08-110 Siedlce.**
Termin składania ofert – 14 dni od daty ukazania się ogłoszenia.

Administratorem danych osobowych zwartych w składanych dokumentach jest SKO w Siedlcach. Szczegółowe informacje o zasadach przetwarzania danych osobowych znajdują się na stronie BIP SKO w Siedlcach: skosiedlce.finn.pl w zakładce Praca.

Prezes Samorządowego Kolegium Odwoławczego w Siedlcach

ogłasza konkurs na kandydatów na

pozaetatowych członków

Samorządowego Kolegium Odwoławczego w Siedlcach

I. Kandydaci przystępujący do konkursu na pozaetatowego członka kolegium powinni spełniać następujące kryteria:
1. posiadanie obywatelstwa polskiego i korzystanie z pełni praw publicznych,
2. posiadanie wykształcenia wyższego,
3. wykazywanie się wysokim poziomem wiedzy prawniczej w zakresie administracji publicznej oraz doświadczeniem zawodowym w dziedzinach wchodzących w zakres właściwości rzeczowej Kolegium,
4. brak skazania prawomocnym wyrokiem sądu, orzeczonym za przestępstwo popełnione z winy umyślnej,

II. Oferty kandydatów powinny zawierać:
1. uzasadnienie przystąpienia do konkursu,
2. kwestionariusz osobowy (do pobrania na stronie BIP),
3. życiorys z opisem przebiegu pracy zawodowej,
4. odpis dyplomu oraz inne dokumenty potwierdzające dorobek i kwalifikacje zawodowe,
5. podpisane oświadczenie zgody na przetwarzanie danych osobowych (do pobrania na stronie BIP),
6. podpisaną klauzulę informacyjną dotyczącą przetwarzania danych osobowych przy naborze na stanowisko członka Kolegium (do pobrania na stronie BIP).

Oferty wraz z dokumentami kandydaci powinni składać w siedzibie Kolegium, w zamkniętych kopertach z dopiskiem: **KONKURS NA CZŁONKA SAMORZĄDOWEGO KOLEGIUM ODWOŁAWCZEGO** pod adresem: **Samorządowe Kolegium Odwoławcze w Siedlcach ul. Piłsudskiego 38, 08-110 Siedlce.**
Termin składania ofert – 14 dni od daty ukazania się ogłoszenia.

Administratorem danych osobowych zwartych w składanych dokumentach jest SKO w Siedlcach. Szczegółowe informacje o zasadach przetwarzania danych osobowych znajdują się na stronie BIP SKO w Siedlcach: skosiedlce.finn.pl w zakładce Praca.

Nadal kibicuję Orlętom

Rozmowa z Kazimierzem Kozłowskim – ojcem sześciu piłkarzy

Kazimierz Kozłowski fot. MB

■ **Znamy się od początku lat 90. i jak pamiętam, Twoją pasją zawsze była i jest piłka nożna. Można Cię spotkać na trybunach dużych aren i mniejszych stadionów.**

- To z pewnością jest moja pasja, chociaż mam też inne życiowe priorytety.

■ **Wiem, że miałeś wiele ciekawych zajęć, od pracy na kolei po prowadzenie własnej działalności gospodarczej i pracę w Niemczech. To może być ciekawy wątek do rozmowy, ale dziś skupmy się na piłce nożnej.**

- Od dziecka kochałem ten sport.

■ **Dość wcześniej jednak przestałeś go uprawiać.**

- Trenowałem w Orlętach Łuków w grupie juniorskiej. Osiągaliśmy całkiem fajne wyniki. Nie byłem gwiazdą drużyny, ale grałem solidnie. Miałem pewne miejsce w pierwszej jedenastce. Poważna kontuzja kolana sprawiła, że musiałem przerwać czynną przygodę ze sportem.

■ **Gdy po pierwszym okresie pracy w Niemczech rozpocząłeś działalność gospodarczą w Łukowie, niemalże od razu zacząłeś wspierać Orlęta organizacyjnie i finansowo.**

- Nie ukrywam, że mimo iż czasem różniliśmy się z osobami zarządzającymi Orlętami, lubię ten klub. Zacząłem go wspierać w latach 90., w trudnej sytuacji po fatalnej rundzie jesiennej gry w ówczesnej trzeciej lidze, czyli na poziomie dzisiejszej drugiej ligi. Orlęta miały na swoim koncie bodajże tylko 7 czy 8 punktów. Nawet za te punkty klub nie zapłacił zawodnikom obiecanych premii. Piłkarze poprosili mnie o pomoc. Zadałem im pytanie, czy chcą jeszcze walczyć o utrzymanie dla Łukowa trzeciej ligi. Zadeklarowali, że są gotowi solidnie przepracować okres przygotowawczy, by na wiosnę z kopyta zabrać się za odrabianie strat. Z własnej kieszeni wypłaciłem im zaległości finansowe i rzuciłem się w wir pozyskiwania sponsorów. Żaden zawodnik nie odszedł z klubu, a były takie zakusy. Ba! Udało się zorganizować obóz przygotowawczy w Jałcie. W rundzie wiosennej był to już zupełnie inny zespół. Orlęta zapewniły sobie utrzymanie na trzy kolejki przed zakończeniem rozgrywek.

■ **Łukowskie piłkarstwo dominowało wtedy w regionie. Karierę robił Czarek Kucharski, do młodzieżowych reprezentacji powoływany był Darek Solnica, mocne kluby zainteresowane były Darkiem Dziewulskim.**

- Z sentymentem wspominam czasy, gdy Orlęta prowadził były piłkarz Dynama Kijów Wiktor Matwiejenko, a grali w nim Siergiej Boniecki, Wadim Karatajew oraz: Andrzej Gojdycz, Przemek Ruciński, Piotr Ozygała, Artur Dadasiewicz i Tadek Kurek. Wkrótce zresztą, po pewnych zmianach kadrowych, drużyna była o krok od awansu na drugi poziom krajowych rozgrywek ligowych.

■ **Sukces zawsze ma wielu ojców, co zwykle powoduje nieporozumienia. Gdy jesteś potrzebny, to jesteś dobry. Gdy sytuacja jest wyprostowana, stajesz się niepotrzebny.**

- Coś w tym jest. W pewnym momencie odsunąłem się na drugi, a może nawet na trzeci plan.

■ **Miłość do piłki nożnej jednak Ci pozostała.**

- Oczywiście. Sercem zawsze byłem i jestem za Orlętami Łuków. Czasem było mi tylko nie po drodze z niektórymi działaczami.

■ **Twoją pasję kontynuowali bądź jeszcze kontynuują synowie.**

- Na mojej posesji w Ryżkach gra w piłkę była prawie codziennością. Mam sześciu synów, a do nich przychodzili koledzy. Płoty trochę ucierpiały, wiele szyb w oknach zostało wybitych.

■ **Twoi synowie kopali piłkę nie tylko na podwórku. Grali w drużynach rywalizujących na poziomie rozgrywek kwalifikowanych.**

- To prawda. Najstarszy z nich, Darek zaczynał w Orlętach Łuków, z których przeszedł do Pogoni Siedlce, gdzie grał przez cały okres studiów. Drugi z kolei, Mariusz z wyróżnieniem ukończył Szkołę Mistrzostwa Sportowego w Łodzi. Po ukończeniu szkoły grał w Orlętach Radzyń Podlaski, po czym także wylądował w Pogoni Siedlce, gdzie spędził około czterech lat. Teraz mieszka w Niemczech i pracuje w Holandii.

■ **Teraz najbardziej rozpoznawalny jest jednak Marcin.**

- Po podstawówce dostał się do Liceum Medycznego w Łukowie. Po trzech miesiącach namówiono go, by przeszedł do Szkoły Mistrzostwa Sportowego przy Polonii Warszawa. Przez cały okres nauki grał w tym klubie, osiągając znaczące sukcesy na poziomie juniorskim. Polonia popadła jednak w tarapaty finansowe i po zakończeniu nauki w szkole sportowej przyjął propozycję Orląt. Po roku grania w Łukowie skorzystał z propozycji grania w Świcie Nowy Dwór Mazowiecki. Forma rozstania z Orlętami daleka była od honorowego zachowania się klubu, ale nie chcę teraz rozdrapywać ran. W Świcie, gdzie trenował go, między innymi, aktualny trener Rakowa Częstochowa Marek Papszun, grał trzy i pół roku. Zdobył dla tego klubu ponad 20 bramek i miał ponad 20 asyst. Wtedy zainteresowała się nim drugoligowa wówczas Pogoń Siedlce, gdzie też grał trzy i pół roku. Kolejnym jego klubem była walcząca o awans do III ligi Victoria Sulejówek. Klub awansował, a Marcin strzelił decydującego gola w meczu na szczycie. Obecnie gra w Mazovii Mińsk Mazowiecki. Jest przy tym nauczycielem wychowania fizycznego, mieszka, wraz z żoną, w swoim domu pod Warszawą.

■ **W piłkę nożną gra też czwarty z kolei Twój syn, Bartek.**

- Pracuje w Warszawie, ale gra w Unii Żabików. W ubiegłym roku czasowo zasilił Orlęta Łuków. W końcówce sezonu doznał jednak kontuzji, a łukowianie nie zdołali wydostać się z okręgówki. Myślę, że w składzie z nim awans stałby się faktem. Wrócił do Żabikowa, gdzie ma wielu kolegów i bardzo dobrze układa mu się współpraca z trenerem Arturem Dadasiewiczem – byłym bramkarzem Orląt.

■ **Pozostało nam porozmawiać jeszcze o dwóch synach – Michale i Tomku.**

- Michał studiuje w Warszawie prawo i gra w Bizonie Jeleniec. Najmniej w piłkę nożną zaangażował się Tomek, ale i on przez pewien czas grał w LZS Zalesie. Gdy drużyna się rozpadła, nie szukał już innego klubu.

■ **Pewnie podczas spotkań rodzinnych dominującym tematem rozmów jest piłka nożna. Kłócicie się?**

- Rozmawiamy o piłce, ale kłótni nie ma, mimo że kibicujemy różnym drużynom. Darek kibicuje Legii Warszawa, Tomek - Juventusowi Turyn, Bartek - Werderowi Brema, Michał - Manchesterowi City, Marcin - Chelsea Londyn i Bayernowi Monachium.

■ **Dla Marcina Bayern jest szczególnym klubem.**

- Monachijczycy corocznie organizują, pod szyldem sponsora, mecze pierwszej drużyny z zawodnikami zebranymi z całego świata. Marcin wysłał nagranie z pokazem swoich umiejętności technicznych i został wybrany spośród 30 tysięcy kandydatów. Stu wybrańców przez trzy dni testowano na obiektach Bayernu. Marcin dostał się do dwudziestki i miesiąc później zagrał towarzysko przeciw Bayernowi z gwiazdami w składzie.

■ **Ty komu kibicujesz?**

- Lubię Real Madryt, FC Barcelonę, Bayern Monachium, Legię Warszawa, Pogoń Siedlce, ale najbardziej kibicuję Orlętom Łuków. Boli mnie, że łukowski klub plącze się w okręgówce. Orlęta powinny grać minimum w trzeciej albo nawet w drugiej lidze. To wstyd dla władz miasta, że sztandarowy klub z różnym skutkiem mierzy się z wiejskimi zespołami.

■ **Reasumując, w rodzinie Kozłowskich wszystko kręci się wokół piłki nożnej.**

- To jest nasza pasja. Moim głównym celem jednak, jako ojca, było, żeby dzieci, synowie i córka Ewelina, ukończyły studia. Tak się stało. Niektórzy mają ukończone nawet po dwa kierunki.

■ **Czyli sport nie przeszkodził Twoim dzieciom w nauce, przygotowaniu się do życia.**

- Jestem z nich dumny i cieszę się, że świetnie sobie radzą. Jedni w Polsce, inni, jak Ewelina i Mariusz, za granicą.

■ **Dziękuję za rozmowę.**

Rozmawiał
MIROSŁAW BUCZEK

Medale pingpongistów

Trener Robert Barański ze swoją ekipą tuż po finale regionalnym turnieju im. redaktora Janusza Strzałkowskiego fot. arch.

Pingpongiści prowadzeni przez **Roberta Barańskiego** od lat odnoszą znaczące sukcesy. Nie inaczej było na tegorocznych turniejach o mistrzostwo Lubelszczyzny. W kategorii żaczek po dwa brązowe medale wywalczyły **Marcelina Kiersnowska** i mieszkająca w Stoczku Łukowskim **Zuzanna Ciołek**. W kategorii kadetów srebrny i brązowy medal zdobył **Miłosz Zadrożny**. **(MB)**

Biegali „do wiosny"

Rekordowa liczba zawodniczek i zawodników wzięła udział w pierwszej edycji XIV Grand Prix Ziemi Garwolińskiej „Bieg do wiosny". Na starcie stanęło aż 250 biegaczek i biegaczy, a czołowe miejsca w poszczególnych kategoriach zajęli:

Open kobiet: 1. Kinga Kopik, 2. Elżbieta Turek, 3. Emilia Mazek.

Open mężczyzn: 1. Daniel Talanda, 2. Robert Świecak, 3. Marcin Karwowski.

Kat. I dziewcząt: 1. Iga Szczepańska, 2. Maja Ziubińska, 3. Julia Hryniszyn.

Kat. I chłopców: 1. Paweł Mucha, 2. Adam Soszka, 3. Wojciech Mazek.

Kat. II dziewcząt: 1. Lena Szewczyk, 2. Oliwia Bąk, 3. Julia Leśniewska.

Kat. II chłopców: 1. Aleksander Wolski, 2. Antoni Hiszpański, 3. Oliwier Piętka.

Kat. III dziewcząt: 1. Zuzanna Turek, 2. Maja Parol, 3. Zuzanna Kołnierzak.

Kat. III chłopców: 1. Marcel Bąk, 2. Adam Osial, 3. Kacper Kasprzak.

Kat. IV dziewcząt: Julia Purgal, 2. Lena Balas, 3. Lidia Czarnecka.

Kat. IV chłopców: 1. Konrad Sowa, 2. Oliwier Wójcik, 3. Mateusz Kołnierzak.

Kolejne zawody zostaną rozegrane **11 maja, 7 września** i **5 października**. **(MB)**

Biernacki najlepszy

Na trasie o długości 27,5 km (bieg na 5 km, jazda rowerem na 20 km i bieg na 2,5 km) rozegrano jubileuszowy Duathlon Garwoliński. Na mecie pierwszy zameldował się **Łukasz Biernacki** (Victus Rębków), który pokonał dystans w czasie 57 min 39 sek). Drugi był **Kamil Duplicki** z Piaseczna (58;26), a trzeci **Mateusz Tkaczyk** z Puław (58;48). Wśród kobiet triumfowała **Kinga Ostrowska** z Ostrowca Świętokrzyskiego (1;06,46) przed **Agnieszką Ragus-Suszyńską** z Garwolina (1;13,44) i **Sylwią Hamerą** z Ostrowca Świętokrzyskiego (1;21,40). W klasyfikacji mieszkańców powiatu garwolińskiego tuż za **Łukaszem Biernackim** uplasowali się **Tomasz Suchodolski** ze Stopki Pilawa i **Piotr Dziubak** z Sobolewa.

Zawody zorganizowało Centrum Sportu i Kultury w Garwolinie, a współorganizatorami byli: Stowarzyszenie Truchtacz.pl i Garwolińskie Stowarzyszenie Kolarskie „Horyzont". Pamiątkowe statuetki zwycięzcom wręczyli: burmistrz **Marzena Świeczak**, dyrektor CSiK Jarosław Kargol oraz prezesi stowarzyszeń współorganizujących **Michał Kopik** i **Piotr Mazur**. **(MB)**

Sześć krążków

Podczas rozegranych w Koninie kickbokserskich mistrzostw Polski w formule kick light sześć medali wywalczyli podopieczni **Zenona Pawlikowskiego**. Złote zdobyli: junior **Jakub Bober** (kat. 84 kg), kadet starszy **Maksymilian Kondracki** (kat. 42 kg) i kadet młodszy **Jakub Oponowicz** (kat. 42 kg). Ze srebrnymi medalami wrócili: kadet młodszy **Sebastian Czerski** (kat. 32 kg) i kadet młodszy **Borys Kaczorowski** (kat. 37 kg). Na trzecim miejscu uplasowała się kadetka młodsza **Kalina Zalewska** (kat. 37 kg). Trener **Pawlikowski** ocenił występ swoich podopiecznych, jako dobry prognostyk przed Pucharem Świata w Budapeszcie. **(MB)**

eprasa.pl

Pogoń ambitnie walczy

W 31. kolejce Betclic I ligi piłkarze Pogoni Siedlce zmierzyli się na wyjeździe z walczącym o uplasowanie się w strefie barażowej Górnikiem Łęczna. Obydwa zespoły rozpoczęły spotkanie asekuracyjnie. Optycznie lepiej jednak prezentowali się goście. Już w 12. min. celnie strzelił **Nikodem Zielonka**, ale **Branislaw Pindroch** pewnie obronił to uderzenie. Siedem minut później po strzale Zielonki piłka poszybowała nad bramką. W 33. min **Damian Szuprytowski** zagrał na pole karne, lecz futbolówka po strzale **Macieja Famulaka** minęła bramkę gospodarzy. Gdy obie drużyny myślami były już w szatni, **Fryderyk Janaszek** podał do **Branislawa Spacila**, a ten mocnym strzałem pokonał **Jakuba Lemanowicza**.

Cassio fot. PŚ

Siedlczanie nie załamali się takim obrotem sprawy. W 64. min. z lewego skrzydła zacentrował Szuprytowski, **Karol Podliński** wygrał walkę o górną piłkę, zdobywając wyrównującego gola. Pogoń poszła za ciosem i w 64. min., po rzucie wolnym wykonanym przez **Krystiana Misia**, **Marcin Flis** zdobył strzałem głową prowadzenie dla gości. Wynik meczu ustalił w 81. min., po podaniu Famulaka, strzałem po ziemi Podliński. W doliczonym czasie gry Górnik miał szansę na zmniejszenie rozmiarów porażki. Po strzale **Davida Ogagi** piłkę z linii bramkowej wybił jednak Cassio.

GÓRNIK – POGOŃ 1 : 3 (1 : 0)

BRAMKI: Spacil 44 - Podliński 52, 81; Flis. 64.

POGOŃ: Lemanowicz – Pik, Misiak, Flis, Miś, Famulak, Cassio, Hrnciar (79 Danielewicz), Szuprytowski, Zielonka (79 Bykowski), Podliński.

W pozostałych meczach: Warta Poznań – Ruch Chorzów 0 : 2, Kotwica Kołobrzeg – Chrobry Głogów – zakończony po zamknięciu tego wydania „TS", Miedź Legnica – Odra Opole 2 : 1, Arka Gdynia – Bruk-Bet Termalica Nieciecza 2 : 1, Wisła Kraków – Wisła Płock 1 : 3, Znicz Pruszków – GKS Tychy 2 : 2, Polonia Warszawa – Stal Stalowa Wola 2 : 3, ŁKS Łódź – Stal Rzeszów 5 : 0.

1.	Arka	31	61	58 – 21
2.	Bruk-Bet	31	62	61 – 35
3.	Wisła P.	31	57	53 – 35
4.	Miedź	31	56	54 – 36
5.	Wisła K.	31	53	53 – 32
6.	Polonia	31	52	43 – 34
7.	Górnik	31	49	46 – 34
8.	Tychy	31	49	42 – 31
9.	Ruch	31	46	46 – 40
10.	Znicz	31	43	42 – 41
11.	ŁKS	31	41	44 – 37
12.	Stal Rz.	31	35	41 – 52
13.	Odra	31	27	27 – 56
14.	Chrobry	30	26	30 – 54
15.	Kotwica	31	25	23 – 47
16.	Pogoń	31	23	32 – 51
17.	Stal S.W.	31	23	27 – 52
18.	Warta	31	21	19 - 52

W następnej kolejce Pogoń zagra u siebie, **10 maja o godz. 17.30**, z Miedzią Legnica. **(MB)**

Medale w Suwałkach

W Suwałkach odbyły się finały Ogólnopolskiej Olimpiady Młodzieży w zapasach. Startujący tam reprezentanci WLKS Nowe Iganie zajęli w swoich kategoriach następujące miejsca:

Zapaśniczki – kat. 46 kg: 3. **Daria Czachor**, 7. **Zuzanna Piekart**. Kat. 49 kg: 10. **Daria Schulz**. Kat. 53 kg: 14. **Malwina Matyszczak**, 16. **Katarzyna Urban**, Kat. 57 kg: 3. **Helena Stelmaszczyk**. Kat. 61 kg: 5. **Julia Kokoszka**. Kat. 69 kg: 5. **Julia Lichocka**. Zapaśnicy – kat. 48 kg: 3. **Adrian Maciejewski**. Kat. 60 kg: 2. **Wojciech Bareja**. Kat. 65 kg: 5. **Adrian Półchłopek**, 7. **Bartosz Krawczyński**. W klasyfikacjach drużynowych WLKS uplasował się na trzecim miejscu wśród zapaśniczek i ósmym wśród zapaśników. **(MB)**

To była formalność

W 15. kolejce ekstraligi rugby Pogoń Aventa Siedlce zmierzyła się na wyjeździe z Juvenią Kraków. Zdecydowanym faworytem meczu byli goście i potwierdzili to na boisku. Pogoń Awenta wygrała 64 : 6, a punkty dla zwycięzców zdobyli: Mkulueko Ndlovu 19, Krystian Olejek 10, Ise Leota 5, Vaha Halaifowua 5, Lukasz Korneć 5, Aleksander Nowicki 5, Adrian Chróściel 5, Miłosz Kasiński 5, Martin Mangogo 5.

W pozostałych meczach: Drew Pal 2 RC Lechia Gdańsk – Budmex Rugby Białystok 34 : 8, Edach Budowlani Lublin – Energia Ogniwo Sopot 21 : 68, Life Style Catering Arka Gdynia – Orlen Orkan Sochaczew 8 : 68.

1.	Aventa	13	61
2.	Orkan	13	54
3.	Ogniwo	13	48
4.	Arka	13	42
5.	Juvenia	13	28
6.	Edach	14	23
7.	Łódź	13	20
8.	Lechia	13	14
9.	Białystok	14	0

W następnej kolejce Pogoń Aventa podejmie, 11 maja o godz. 14.00, Budowlanych Lublin. (MB)

Mistrzowie rummikup

Prawie 100 zawodników z 17 placówek rywalizowało w Garwolinie w II Mazowieckich Mistrzostwach Szkół w Rummikup. W klasyfikacji generalnej najlepszy był Zespół Szkół nr 1 im. Bohaterów Westerplatte w Garwolinie. Na drugim miejscu uplasowała się Szkoła Podstawowa nr 217 w Rembertowie, a na trzecim Publiczna Szkoła Podstawowa nr 5 im. Janusza Korczaka w Garwolinie. Punktację indywidualną wygrał **Jakub Mazurek** (SP nr 312 Warszawa) przed **Michałem Piekarczykiem** (SP nr 217 w Rembertowie), **Mikołajem Maćkowiakiem** (PSP nr 2 im. I Pułku Strzelców Konnych w Garwolinie), **Piotrem Skokiem** (SP Sióstr Felicjanek w Warszawie), **Katarzyną Brzozowską** (PSP nr 5 im. Janusza Korczaka w Garwolinie), **Maksymilianem Radziejowskim** (SP im. św. Jana Pawła II w Woli Rębkowskiej), **Izabelą Robakowską** (LO im. Marszałka **Józefa Piłsudskiego** w Garwolinie), **Bartłomiejem Szostakiem** (ZS nr 1 im. Bohaterów Westerplatte w Garwolinie), **Agatą Bąk** (KLO im. C.K. Norwida w Garwolinie) i **Tomaszem Młynarczykiem** (SP nr 2 z Oddziałami Integracyjnymi) w w Markach). Wszyscy wymienieni uzyskali prawo gry w ogólnopolskich mistrzostwach szkół, które rozegrane będą w Gnieźnie, a pierwsza trójka prawo występu na mazowieckich mistrzostwach open. Zwycięzcy otrzymali: statuetki, sprzęt elektroniczny, gry planszowe i gadżety miejskie. Wręczył je dyrektor Centrum Sportu i Kultury w Garwolinie **Jarosław Kargol**. **(MB)**

Jaworzno słabsze w Siedlcach

W pierwszym meczu o brązowe medale I ligi siatkarze KPS Siedlce podejmowali MCKiS Jaworzno. Trzy sety przebiegły bez większych emocji. W pierwszym i trzecim górą byli, po jednostronnej grze, gospodarze. Drugą odsłonę wygrali goście. Emocje pojawiły się dopiero w czwartym secie, chociaż początek tej części rywalizacji na to nie wskazywał. KPS bowiem szybko objął prowadzenie 5 : 0. Przyjezdni zdołali jednak odrobić straty i doprowadzić do remisu 7 : 7. Gospodarze odskoczyli na 11 : 9, ale w kolejnych czterech akcjach punktowali siatkarze z Jaworzna. MCKiS prowadził już 18 : 15 i 20 : 18. Zanosiło się na piątego seta. Podopieczni **Witolda Chwastyniaka** pokazali jednak na co ich stać i w końcówce meczu zdecydowanie dominowali pod siatką. Najpierw doprowadzili do remisu 21 : 21, by wygrać 25 : 21. MVP meczu został **Dawid Sokołowski**.

KPS – MCKiS 3 : 1
(25 : 16, 18 : 25, 25 : 13, 25 : 21)

KPS: Jakub Czyżowski, Markus Kosian, Jakub Tubiak, Krzysztof Rykała, Rafał Prokopczuk Dawid Sokołowski, Bartosz Tomczak (l) oraz Tymon Majewski-Nowak, Jakub Wiśniewski, Michał Grabek. **(MB)**

Z OSTATNIEJ CHWILI:

W meczu rewanżowym siatkarze KPS Siedlce wygrali 3 : 0 (25 : 17, 25 : 16, 25 : 19), zapewniając sobie zdobycie brązowego medalu.

Krzysztof Rykała fot. PŚ

Dominował Ekosport

W Siedlcach rozegrano mistrzostwa Mazowsza do lat 23 w podnoszeniu ciężarów. Nasz region reprezentowali sztangistki i sztangiści Ekosportu Siedlce oraz jedynak z LMPKPC Sokołów Podlaski **Jan Deoniziak**, który zajął pierwsze miejsce w kat. 109 kg z wynikiem 213 kg (96 + 117). Siedlczanki zajęły w swoich kategoriach wagowych następujące miejsca – kat. 45 39: 2. **Klaudia Celińska** 90 kg (38 + 52). Kat. 55 kg: 1. **Katarzyna Borkowska** 130 kg (60 + 70), 3. **Klaudia Idziak** 97 kg (42 + 55). Kat. 87 kg: 1. **Weronika Nowak** 206 kg (96 + 110), 2. **Zofia Żydak** 148 kg (63 + 85), 3. **Olga Komorowska** 140 kg (60 + 80).

Ich koledzy klubowi uplasowali się na następujących pozycjach – kat. 67 kg: 4. **Aleksander Skulimowski** 134 kg (58 + 76). Kat. 89 kg: 2. **Adrian Kędziora** 263 kg (118 + 145). Klasyfikacje Sinclaira – kobiety: 1. **Weronika Nowak** (Ekosport) 233,757 pkt, 2. **Zuzanna Stursiak** (Mazovia Ciechanów) 203,457 pkt, 3. **Julia Leszczyńska** (LOS Nowy Dwór Mazowiecki) 195,807 pkt. Mężczyźni: 1. **Antoni Kaszubowski** (Impuls Warszawa) 353,495 pkt, 2. **Piotr Ćwik** (Narew Pułtusk) 336,393 pkt, 3. **Daniel Skorupko** (Impuls) 330,957 pkt.

W punktacji drużynowej zdecydowanie triumfował Ekosport z dorobkiem 72 pkt. Drugie miejsce zajęła Mazovia, gromadząc na swoim koncie 58 pkt, a trzeci był LOS, którego sztangiści zdobyli 35 punktów. **(MB)**

Pamięci Zygmunta Wielogórskiego

Dziś, 7 maja, w obiekcie klubowym WLKS Siedlce-Nowe Iganie przy ul. Kazimierzowskiej 23 rozegrany zostanie Trójbój Atletyczny – Szukamy Młodych Talentów im. Zygmunta Wielogórskiego. Zawody rozpoczną się o godz. 11.00, a zakończenie przewidziano na godz. 13.30.

***Zygmunt Wielogórski** urodził się 29 lipca 1949 roku w Pruszynie Pieńkach. Ukończył Wydział Prawa i Administracji UMCS. W latach 1989-94 był wójtem gminy Siedlce, w okresie 1994-98 wojewodą siedleckim. W latach 1999-2002 dyrektorem Departamentu Dróg i Infrastruktury Urzędu Marszałkowskiego Województwa Mazowieckiego, w latach 2002-2006 wicestarostą siedleckim, w latach 2006-2015 starostą siedleckim. Pełnił wiele funkcji społecznych. Między innymi: wiceprezesa PZPC, a od grudnia 2018 prezesa WLKS. Był arbitrem międzynarodowym w podnoszeniu ciężarów. Sędziował na wielu ważnych zawodach, w tym na Igrzyskach Olimpijskich w Pekinie.* **(MB)**

Tygodnik SIEDLECKI

WYDAWCA: Wydawnicza Spółdzielnia Pracy „Stopka" w Siedlcach. **ADRES REDAKCJI:** ul. Armii Krajowej 11, 08-110 Siedlce.
Nr konta bankowego: PKO BP SA 49 1020 4476 0000 8402 0113 8098; **TELEFONY:** sekretariat: tel. 25 63 287 19, redaktor naczelny: 25 640 24 20, skład komputerowy: 25 640 24 14; infolinia: 513 009 999; biuro ogłoszeń: 25 63 305 05, 25 640 24 13, reklama@24ts.pl; internet: www.tygodniksiedlecki.com; e-mail: tygodnik@siedlecki.pl, tygodnik@siedlce.cc;
REDAGUJĄ: Dariusz Kuziak d.kuziak@siedlecki.pl (Redaktor Naczelny), Milena Celińska m.celinska@siedlecki.pl, Stanisław Jastrzębski s.jastrzebski@siedlecki.pl, Zbigniew Juśkiewicz z.juskiewicz@siedlecki.pl, Agnieszka Król aga.tygodniksiedlecki@gmail.com, Tomasz Markiewicz t.markiewicz@siedlecki.pl, Kinga Ochnio k.ochnio@24ts.pl, Krzysztof Strzelecki k.strzelecki@siedlecki.pl Bartosz Szumowski szumowski@siedlecki.pl, Paweł Świerczewski swierczewski@siedlecki.pl, Mariola Zaczyńska m.zaczynska@siedlecki.pl; współpracownicy: Mirosław Buczek m.buczek@siedlecki.pl, Piotr Giczela p.giczela@siedlecki.pl;
ADMINISTRACJA: Joanna Klocek, Edyta Zdunek e.zdunek@siedlecki.pl; **BIURO PROMOCJI I REKLAMY:** Joanna Jońska tel. 500 099 218, Małgorzata Kania, m.kania@24ts.pl; **SKŁAD KOMPUTEROWY:** Jacek Komorowski, Marek Stasiuk; **DRUKARNIA**: Wyborcza Sp. z o.o., Warszawa, ul. Daniszewska 27. Nakład: 8 tys. egz. Niezamówionych artykułów. Redakcja nie zwraca, a w przypadku zakwalifikowania ich do druku zastrzega sobie prawo dokonywania skrótów; **PRENUMERATA:** Przyjmują Urzędy Pocztowe i doręczyciele oraz na stronie poczyta.pl. Za treść ogłoszeń Redakcja ponosi odpowiedzialność w granicach wskazanych w ust. 2 art. 42 ustawy Prawo prasowe.

Stowarzyszenie Gazet Lokalnych

IZBA WYDAWCÓW PRASY

Mój chleb

Przepis na ten chleb otrzymaliśmy od pań z Koła Gospodyń Wiejskich w Białkach w gminie Siedlce. Według tej receptury chleb przygotowuje i piecze pani Grażyna Boboń, członkini KGW Białki.

ROZCZYN:

- 2 łyżki jogurtu
- 6 łyżek żytniej mąki
- Ciepła woda (tyle, żeby rozczyn był rzadki).

Rozczyn zostawić na 2 dni w ciepłym pokoju.

SKŁADNIKI NA CHLEB:

- 5 szklanek żytniej mąki
- 1 szklanka mąki żytniej razowej
- 2 szklanki mąki pszennej
- 2 łyżeczki cukru
- 2 łyżeczki soli
- około 1 litra ciepłej wody
- siemię lniane, ziarna dyni i słonecznika

WYKONANIE:

Wszystkie składniki wsypać do dużej miski, wlać rozczyn i dodać ciepłą wodę. Ciasto ma być wolne, ale nie rzadkie. Wyrabiać przez 20 minut, a następnie pozostawić na 8 godzin do wyrośnięcia. Po tym czasie ciasto przełożyć do blaszek i piec około 1 godz. w piekarniku w temperaturze 180 stopni Celsjusza.

POZIOMO: 1- żartobliwie partner Grażyny, czyli imię Gajosa, 4- ściele się gęsto w kryminale, 6- bywa, że zaciska się na szyi, 7- mała na pięciolinii, 8- pieniądze, o które zabiegają samorządy, 12- baba Ali, 15- anglosaski hektar, 16- zdrobniała Irena, 19- centymetr krócej, 20- może być mleczny, może być stały, 21- do wciskania w kitlu, 22- ostatnich gryzą, 24- pozwala uniknąć ciosu, 27- wiekowe i dlatego tak cenne, 28- gwałtowne przyspieszenie, 29- tkanka, kanka, a potem...

PIONOWO: 1- jeny, sake, kwiecie wiśni, czyli..., 2- w nim zapiski, 3- szara łamigłówka :-), 5- grota, czyli duża pieczarka, 9- leń, który się bokami obija, 10- nepalska koza, 11- lekceważy wartości (skojarz z cyną), 13- leopard, 14- ostra, ale tonący na to nie zważa, 17- były, 18- mianownikowe pytanie, 23- śnią się, 25- gwiazda operowa, 26- domowa pani kogutowa.

Nagroda: podwójny bilet do Nove Kino Siedlce

ROZWIĄZANIE Z NR. 13

POZIOMO: but, moc, Sulejówek, basen, logik, znak, cła, boa, Treny, gr, lekarz, bzy, kwasek, dryblas, zoo, rad, wiano, sny.

PIONOWO: USA, tusza, denat, mól, owocnik, cegły, len, Kia, bębenek, król, krzyk, Grześ, Ekwador, abs, klan, as, do, Rowy, brak, ZUS, kot.

Zwycięzcą zostaje **Stanisława Jarocka z Kotunia**. Gratulujemy! Nagrodę funduje **Cukiernia Kaprys w Siedlcach - tradycyjne, domowe ciasta, ciastka, torty, lody, kawa i inne pyszności.**

Po odbiór nagród prosimy zgłosić się do redakcji „Tygodnika Siedleckiego", ul. Armii Krajowej 11, Siedlce.

Nadesłane przez Czytelnika rozwiązanie oznacza, że w przypadku wygranej wyraża on zgodę na opublikowanie swojego imienia i nazwiska oraz miejsca zamieszkania. Rozwiązanie prosimy dostarczyć do redakcji „Tygodnika Siedleckiego" w ciągu 10 dni od ukazania się gazety osobiście lub pocztą z wyciętym numerem krzyżówki.

Uśmiechnij się!

fot. Sej

Dowcipy opowiada Dariusz Stopa, wiceprezydent Siedlec:

■

Żona wchodzi do kuchni i widzi swojego męża z łapką na muchy.

- Co ty robisz?
- Łapię muchy!
- A ile już złapałeś?

3 samce i 2 samice...

- A po czym to poznałeś?
- 3 były na butelce od piwa, a 2 wisiały na telefonie...

■

Psychiatra pyta pacjenta:

- To dlaczego pan myśli, że u pana w lodówce ktoś mieszka?

Pacjent odpowiada:

- Bo żona tam nosi jedzenie...

■

Na lekcji religii katechetka pyta dzieci:

- Kto z was chce iść do nieba?

Zgłosiły się wszystkie dzieci, oprócz Jasia. Katechetka pyta zdziwiona:

- Dlaczego, Jasiu, nie chcesz iść do nieba?
- Bo mamusia kazała mi zaraz po szkole wracać do domu!

MARKER
DYSTRYBUTOR ART. BIUROWYCH I SZKOLNYCH
www.marker24.pl
Zapraszamy do SAMOOBSŁUGOWEGO Magazynu Głównego z dużym, wygodnym PARKINGIEM dla naszych klientów
08-110 Siedlce, ul. Magazynowa 8c
tel. 25 644 65 67
504 178 925
marker@marker.siedlce.pl
oraz do Punktu Sprzedaży z ZABAWKAMI w centrum miasta
ul. Sienkiewicza 29
tel. 25 644 91 61
zabawki@marker.siedlce.pl
www.marker24.pl

Nadbużańskie miejscowości

Rozwiąż rebusy, hasła wpisz do diagramów. Odczytaj rozwiązanie i je zilustruj. Rysunek dostarcz do redakcji osobiście lub wyślij pocztą (08-110 Siedlce, ul. Armii Krajowej 11). Jeden z rysunków nagrodzimy.

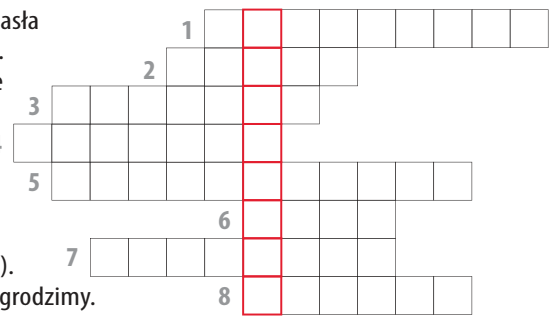

Nagrodę otrzymuje Ania Ostaszewska

Po odbiór nagrody zapraszamy do redakcji.

W piekarni

Wpisz w diagram nazwy produktów, które możemy kupić w piekarni. Odczytaj rozwiązanie i je narysuj. Pracę dostarcz do redakcji. (08-110 Siedlce, ul. Armii Krajowej 11). Na autorów wybranych rysunków czekają nagrody.

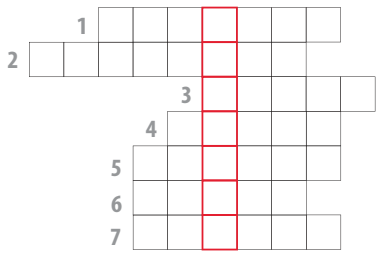

eprasa.pl a6516e72b2

9 770239 684531 18