ISSN 1895-2992

nowy tydzień
tygodnik lokalny

Nr 29 (917) 17- 23 lipca 2023 r. ISSN 1895-2992 Nr indeksu 00204684 Nakład 14999 egz. CENA: 4,80 zł w tym VAT 5%

Kto gra, ten wygrywa!
Wielki Konkurs
szczegóły na str. 18

Koledzy uciekli, prokurator umorzył

Śmiertelny upadek z silosu

Pijany i będący pod wpływem środków odurzających 21-latek spadł z 18-metrowego silosu. Zginął na miejscu, a jego koledzy uciekli i nie wezwali pomocy oraz policji. Prokurator zdecydował, że nie staną przed sądem. str. 2

Poskarżyli się na księdza, przeprosił i obiecał poprawę

Duchowny miał szarpać i wyzywać dzieci

str. 13

CHEŁMSKIE. Mieli ponad 7 kg narkotyków i kontrabandę

Areszt za narkotyki

str. 2

Kot miauczał, kobieta nie żyła

str. 2

GMINA CHEŁM idzie na wojnę z miastem

Gmina żąda zwrotu ziem

Z tytułu zmiany granic administracyjnych gmina Chełm utraciła przychody z podatków, głównie z CEMEX-u. Dlatego na mocy zawartego z prezydentem miasta porozumienia miała otrzymywać rekompensatę. Do dziś nie zobaczyli ani grosza, mimo pism, spotkań i obietnic. Gmina Chełm mówi „dość" i domaga się zwrotu terenów zagarniętych przez Banaszka. str. 2

Ludzie i pasje

Spec od modeli

str. 17

CHEŁM
Niecodzienny wędrowiec, nietypowy biwak

Mieszka w namiocie na… chełmskiej Górce

W parku na chełmskiej Górce stanął namiot. Mieszka w nim czterdziestolatek, który przyjechał do naszego miasta z Bogatyni. str. 5

OKRĘGOWA STACJA KONTROLI POJAZDÓW „DAPEX"
DAPEX
- badania techniczne
- przeglądy rejestracyjne wszystkich rodzajów pojazdów
- serwis tachografów cyfrowych
Zapraszamy pn.-pt. 7-20, sob. 7-15
Chełm, ul. Rampa Brzeska 25
tel. 082 564 36 59 www.dapex.pl

Beta-Prim DOSTAWY GAZU
Zamów GAZ
82 565 42 43;
82 565 02 11
Uwaga!!! Co 6 butla 50 % taniej
100 zł
* dostawa do domu GRATIS www.betaprim.pl CZYNNE CODZIENNIE

MIELNICZENKO TRANS-AGRO
SKŁAD OPAŁU
• ORZECH 1800 ZŁ
• KOSTKA 1950 ZŁ
• EKOGROSZEK 1800 ZŁ
• PELLET OLCZYK 1730 ZŁ
TRANSPORT GRATIS
Chełm, ul. Kolejowa 45A
tel. 502 268 706, 82 56 55 943

nowytydzien.pl

22-151 Janów, Mickiewicza 87
SKŁAD OPAŁU
PŁATNOŚĆ KARTĄ, RATY NA DOWÓD
WĘGIEL LUZEM I WORKOWANY, PRZESIANY I PRZESORTOWANY PRZED ZAŁADUNKIEM,
USŁUGA ROZŁADUNKU, TRANSPORT
PŁATNOŚĆ blik
skład opału janów www.wegielchelm.pl
691-88-82-88
ORZECH, GROSZEK, KOSTKA, EKOGROSZEK, PELLET, MIAŁ, BRYKIET TORFOWY
KUPUJ BEZ WYCHODZENIA Z DOMU

OKRĘGOWA STACJA KONTROLI POJAZDÓW
BLUE CAR
• badania techniczne
• przeglądy rejestracyjne wszystkich typów pojazdów
Chełm, ul. Podgórze 23
pn. - pt. 7⁰⁰ - 20⁰⁰, sob. 7⁰⁰-15⁰⁰
tel. 82 569 90 69

PRZYJAZNY SKŁAD OPAŁU
Chełm, ul. Podgórze 36
tel. 887 50 51 50
WĘGIEL ODSIEWANY PRZED ZAŁADUNKIEM niskie ceny!
Nowość PELLET
MOŻLIWOŚĆ ZAPŁATY KARTĄ
TRANSPORT - RATY - WORKOWANIE

SKŁAD OPAŁU
Chełm, ul. Piwna 1 (plac Browaru)
☎ 609 393 770
PROMOCJA*
ORZECH - 1700 ZŁ
EKOGROSZEK - 1750 ZŁ
PELLET - 1620 ZŁ
BRYKIET TORFOWY - 920 ZŁ
*ilość ograniczona
TRANSPORT - RATY - WORKOWANIE

WĘGIEL LUZEM I WORKOWANY
ODSIEWANY PRZED ZAŁADUNKIEM
ORZECH - 1750 zł
KOSTKA - 1950 zł
EKOGROSZEK - 1800 zł
Bezpłatny dowóz powyżej 1 tony (do 20km)
skład opału BORYS
SPRZEDAŻ RATALNA Santander CONSUMER BANK
Chełm, ul. Kolejowa 45A
tel. 82/ 565 59 23, 500 089 196

STACJA KONTROLI POJAZDÓW
Chełm, Aleja 3 Maja 18a
obok Kauflandu
tel. 887 888 884, 82 56 56 836

eprasa.pl a6609fe89d

Kot miauczał, kobieta nie żyła

Dramatyczna akcja ratunkowa na Śródmieściu. W niedzielę (9 lipca) dyspozytor 112 odebrał telefon z prośbą o wysłanie patroli do mieszkania 65-letniej chełmianki. Z kobietą od dwóch dni nie było kontaktu, bliscy zaczęli się martwić.

Na miejscu okazało się, że drzwi balkonowe są otwarte, a z mieszkania wydobywa się głośne miauczenie kota i dźwięk dzwoniącego telefonu. Strażacy weszli do środka, a chwilę potem dokonali makabrycznego odkrycia. Kobieta leżała martwa co najmniej od 24 godzin. Udział osób trzecich w jej śmierci został wykluczony. **(pc)**

Kolizja z motocyklistą

Groźnie wyglądające zdarzenie, które na szczęście zakończyło się niewielkimi obrażeniami i kolizją. W poniedziałek rano (10 lipca), przy ulicy Reja, doszło do zderzenia bmw z motocyklem marki honda. Ze wstępnych ustaleń wynika, że 24-letni kierujący jednośladem usiłował wyprzedzić osobówkę w momencie, gdy kierowca rozpoczął manewr skrętu w lewo.

Na miejscu interweniował zespół ratownictwa medycznego, który przetransportował na SOR 24-latka. Po badaniach mężczyzna został jednak zwolniony, a policjanci ukarali go za spowodowanie wykroczenia na drodze mandatem w wysokości 1200 zł. **(pc)**

Z głębokim żalem i smutkiem przyjęliśmy wiadomość o śmierci

ŚP. JACKA SZYMAŃSKIEGO

Komornika sądowego przy Sądzie Rejonowym w Chełmie
Rodzinie oraz bliskim Zmarłego wyrazy głębokiego współczucia i żalu

składają

Prezes, Wiceprezes, Dyrektor, sędziowie i pracownicy Sądu Rejonowego w Chełmie

Dyżur całodobowy
502 791 454
82 566 40 53

KOMPLEKS
Zakład Usług Pogrzebowych

KOMPLEKSOWE USŁUGI POGRZEBOWE
NA TERENIE POLSKI I ZA GRANICĄ
Chełm, ul. Rejowiecka 93
Rejowiec Fabr., ul. Dworcowa 4

Chełmski Dom Pogrzebowy
Firma Łukowiec

USŁUGI CAŁODOBOWE - BEZGOTÓWKOWE
Wypłacamy Zasiłki Pogrzebowe ZUS i KRUS Przed Pogrzebem

Organizujemy pogrzeby na wszystkich cmentarzach i zajmujemy się transportem międzynarodowym zmarłych. Przeprowadzamy kremacje w ciągu kilku godzin. Posiadamy własną kaplicę i chłodnię.

Nasza firma jest Zarządcą Cmentarza Parafialnego w Chełmie przy ul. Lwowskiej. Wszystkie czynności związane z pogrzebem, ekshumacją, pracami kamieniarskimi i budowlanymi muszą zostać uzgodnione w naszym biurze:

Chełm ul. Szpitalna 49 tel. 82-564 36 07 kom. 602 469 287
www.lukowiec.pl

Koledzy uciekli, prokurator umorzył

Śmiertelny upadek z silosu

Pijany i będący pod wpływem środków odurzających 21-latek spadł z 18-metrowego silosu. Zginął na miejscu, a jego koledzy uciekli i nie wezwali pomocy oraz policji. Prokurator zdecydował, że nie staną przed sądem.

21-latek z Chełma, wieczorem 8 kwietnia, wyszedł z domu, by spotkać się ze znajomymi. Kiedy po dwóch dniach nie wrócił i nie nawiązał kontaktu z rodziną, zaniepokojeni bliscy zgłosili jego zaginięcie.

Następnego dnia kryminalni dostali informację, że powinni przeszukać prywatny teren w Kamieniu, na którym stoją nieczynne silosy zbożowe. Pojechali na miejsce, przy pomocy miejscowych strażaków-ochotników otworzyli bramę i weszli na teren obiektu. Chwilę później ujawnili zwłoki poszukiwanego 21-latka. Ciało leżało na betonowym placu przy silosach.

Po nitce do kłębka ustalono, że 21-latek wraz z grupą znajomych (czterech młodych mężczyzn i kobieta) pojechali do Kamienia. Pijane towarzystwo chciało pod osłoną nocy wspiąć się na 18-metrowy silos, oświetlając sobie drogę latarką w telefonie. W pewnym momencie 21-latek stracił równowagę i runął na beton (sekcja wykazała w jego organizmie obecność środków odurzających i ponad 2 promile alkoholu). Koledzy spanikowali i uciekli. Policjanci zatrzymali ich do wyjaśnienia sprawy. Ściągnięta do komendy 35-latka, która z nim wtedy była, tak się zestresowała przesłuchaniem, że trzeba było wzywać karetkę.

Zmarłego w tragicznym okolicznościach 21-latka pożegnali jego koledzy z GKS Pławanice Kamień. Chłopak był wychowankiem Chełmianki, skąd przeszedł do UKS Niedźwiadek Chełm, a następnie do pławanickiej drużyny.

Tymczasem prokuratura wszczęła śledztwo w kierunku art. 162 kodeksu karnego (nieudzielenie pomocy). Postępowanie zostało jednak umorzone. Zdaniem prokuratora 21-latek zginął na miejscu w wyniku poważnych obrażeń, co wykluczało możliwość udzielenia mu jakiejkolwiek pomocy. **(pc)**

CHEŁMSKIE. Mieli ponad 7 kg narkotyków i kontrabandę

Areszt za narkotyki

Za posiadanie znacznych ilości narkotyków odpowiedzą dwaj 29-latkowie i 33-latka. Na ich posesji w gminie Chełm mundurowi zabezpieczyli ponad 7 kg mefedronu, marihuany i amfetaminy, a w samochodzie znaleziono jeszcze 7 tysięcy paczek bezakcyzowych papierosów. 29-latków aresztowano na 3 miesiące.

12 lipca chełmscy policjanci wspólnie z kryminalnymi z Komendy Wojewódzkiej Policji w Lublinie i funkcjonariuszami Nadbużańskiego Oddziału Straży Granicznej przeszukali jedną z posesji w gminie Chełm. Znaleźli tam i zabezpieczyli blisko 7 kilogramów mefedronu, 400 gramów marihuany oraz 50 tabletek z amfetaminą. Dodatkowo, w zaparkowanym samochodzie osobowym przechowywane były papierosy bez polskich znaków skarbowych akcyzy. Funkcjonariusze łącznie zabezpieczyli ponad 7 tysięcy bezakcyzowych paczek i krajankę tytoniową. W związku z tą sprawą mundurowi zatrzymali dwóch 29-latków i 33-letnią kobietę. Obaj mężczyźni byli już notowani za przestępstwa przeciwko życiu i zdrowiu, mieniu oraz za przestępstwa narkotykowe. Wszyscy zostali doprowadzeni do prokuratury, gdzie usłyszeli zarzuty. 14 lipca trafili do sądu z wnioskiem o zastosowanie środka zapobiegawczego w postaci tymczasowego aresztowania na 3 miesiące. Sąd przychylił się do wniosku i zastosował tymczasowy areszt na 3 miesiące wobec dwóch 29-latków. Z kolei 33-latkę objęto dozorem policyjnym, ma zakaz opuszczania kraju oraz musi wpłacić poręczenie majątkowe w kwocie 20 tys. zł. Za posiadanie znacznych ilości narkotyków grozi do 10 lat pozbawienia wolności. **(opr. mo, fot. KWP Lublin)**

Odeszli...

Lucyna Piekło, 81 lat
Henryk Parol, 66 lat
Teresa Reszczyńska, 86 lat
Lilia Gieracz, 73 lata
Paweł Zalewski, 36 lat
Teresa Kopciewicz, 58 lat
Halina Dudzisz, 91 lat
Mieczysław Malinowski, 80 lat
Jacek Szymański, 47 lat
Mirosław Słodkowski, 84 lat
Krystyna Fituła, 65 lat
Irena Papacz, 76 lat
Czesław Mroczko, 73 lata
Józef Rudzki, 62 lata
Jerzy Chodoń, 64 lata

nowy tydzień tygodnik lokalny

NOWY TYDZIEŃ. TYGODNIK LOKALNY Ukazuje się w poniedziałki na terenie powiatów: chełmskiego, krasnostawskiego i włodawskiego
WYDAWCA: Grupa Medialna ITM Sp. z o.o. ul. Bramowa 6, 20-111 Lublin, Prezes zarządu - Marcin Futyma
REDAGUJE ZESPÓŁ: redaktor naczelny - Marcin Futyma, zastępca redaktora naczelnego - Piotr Morlewski; dziennikarze - Paulina Ciesielska, Bogumił Fura, Magdalena Hawryluk,Karol Garbacz, Katarzyna Głaz, Bogumił Mikulski, Piotr Stępień. e-mail: redakcja@nowytydzien.pl
DZIAŁ REKLAM I OGŁOSZEŃ: Bożena Weremko - kierownik e-mail: reklama@nowytydzien.pl
DRUK: Agora S.A., ul. Daniszewska 27, 03-230 Warszawa

Redakcja / Biuro reklam i ogłoszeń: 22-100 Chełm, ul. Lwowska 14 (II p.) tel. 82 565 44 44
/redakcja nie ponosi odpowiedzialności za treść ogłoszeń i reklam/

PRENUMERATA realizowana przez RUCH S. A.:
Zamówienia na prenumeratę można składać na stronie **www.prenumerata.ruch.com.pl**
Ewentualne pytania prosimy kierować na adres e-mail: **prenumerata@ruch.com.pl**
lub kontaktując się z Centrum Obsługi Klienta „RUCH" pod numerami: 22 693 70 00 lub 801 800 803
- w dni robocze w godzinach 7^{00} - 17^{00}. Koszt połączenia wg taryfy operatora.

PRENUMERATA realizowana przez POCZTĘ POLSKĄ S.A.:
Zamówienia prenumeraty „Nowego Tygodnia" można składać
- na stronie internetowej: prenumerata.poczta-polska.pl
- w każdym urzędzie pocztowym lub u listonosza.

Informacja dla Ogłoszeniodawców (osób fizycznych) i Uczestników konkursów
Administratorem Państwa danych osobowych jest Grupa Medialna ITM Sp. z.o.o. (adres: ul. Bramowa 6, 20-111 Lublin). Podanie danych osobowych jest dobrowolne. Celem przetwarzania danych osobowych jest realizacja świadczonych przez Administratora usług oraz cele marketingowe. Podstawą przetwarzania danych osobowych jest zgoda osoby, której dane dotyczą. Odbiorcami danych osobowych mogą być podmioty współpracujące z administratorem. Osoba, której dane osobowe dotyczą, ma prawo wycofania zgody w dowolnym momencie. Dane osobowe będą przetwarzane przez czas niezbędny do realizacji celu, w jakim są przetwarzane. Osoba, której dane osobowe dotyczą, ma prawo do żądania od Administratora dostępu do swoich danych osobowych, ich sprostowania, usunięcia lub ograniczenia przetwarzania, prawo przenoszenia danych osobowych oraz prawo wniesienia skargi do organu nadzorczego - Prezesa Urzędu Ochrony Danych Osobowych.
Szczegóły zamieszczone są w *Polityce prywatności* na stronie internetowej - www.nowytydzien.pl

eprasa.pl a6609fe89d

GMINA CHEŁM idzie na wojnę z miastem

Gmina żąda zwrotu ziem

Z tytułu zmiany granic administracyjnych gmina Chełm utraciła przychody z podatków, głównie z CEMEX-u. Dlatego na mocy zawartego z prezydentem miasta porozumienia miała otrzymywać rekompensatę. Do dziś nie zobaczyli ani grosza, mimo pism, spotkań i obietnic. Gmina Chełm mówi „dość" i domaga się zwrotu terenów zagarniętych przez Banaszka.

Wraz ze styczniem z obszaru gminy Chełm wyłączono, przyłączając do miasta Chełm, 470 ha gruntów, stanowiących głównie obszary rolnicze, ale też tereny zagospodarowane przez cementownię Chełm. Dla gminy oznacza to odcięcie od istotnego źródła wpływów podatkowych do budżetu, jakim był Cemex. Dlatego na mocy porozumienia zawartego (jeszcze w październiku 2021 r.) między wójtem gminy **Wiesławem Kociubą** a prezydentem Chełma **Jakubem Banaszkiem** miasto miało wypłacać od 2023 r., co kwartał, rekompensaty dla gminy za utracone dochody z tytułu zmiany granic administracyjnych. Jest lipiec, a gmina nie otrzymała ani grosza. Na dodatek, mimo obietnic i zapewnień o realizacji postanowienia, jak dotąd rada miasta nie podjęła w tej sprawie żadnej uchwały.

Gminni urzędnicy powiedzieli dość. Na wniosek wójta Kociuby w czwartek (13 lipca) zwołana została nadzwyczajna sesja rady gminy, na której wójt wymienił wszystkie działania, jakie podjęła gmina, by wyegzekwować od Banaszka realizację porozumienia.

- Jestem zaskoczony tak wielką indolencją pana prezydenta, tym bardziej, że deklarował partnerskie działania w sprawie szybkiego i bezkonfliktowego załatwienia wszystkich spraw związanych ze zmianą granic - podkreślił Kociuba.

Gmina idzie na wojnę z miastem i rozpoczyna procedurę zmiany granic, polegającą na ponownym włączeniu do jej terytorium zabranych przez Banaszka części gruntów w Pokrówce i Depułtyczach Królewskich, gdzie ma powstać tzw. EURO-PARK.

Ani wójt, ani radni gminni nie wierzą, że miasto zbuduje strefę ekonomiczno-przemysłową tym bardziej, że jak dotąd prezydent nie podjął w tym kierunku żadnych kroków.

- Tam jest przemysł rolno-spożywczy. Uwarunkowania funkcjonalno-przestrzenne sprzyjają prowadzeniu działalności rolniczej - mówił na nadzwyczajnej sesji zastępca wójta **Lucjan Piotrowski**. - Jednocześnie bezpośrednie sąsiedztwo lotniska uczelni PANS, ujęcie wody Pokrówka, tereny rekreacyjne nad zbiornikiem wody Żółtańce, brak spójności z granicą miasta (jest to wyspa) sprawiają, że wizja EURO-PARKU jest bardzo chybiona i nigdy nie będzie realizowana - zaznaczył.

- Prezydent nie chce wywiązać się z porozumienia. Chodzi mu tylko o podatki. Nie ma zamiaru robić EURO-PARKU i z nikim nie rozmawiał na temat wykupu gruntu. Gra pod siebie, a nie dla mieszkańców - skomentował radny **Andrzej Lewiński**.

- Prezydent wychodzi chyba z założenia, że dwa razy obiecać, to jak raz dotrzymać - dodał radny **Marek Chybiak**, przypominając, że w br. miasto zgodnie z porozumieniem ma przekazać gminie 2,2 mln zł rekompensat, w 2024 r. - 1,9 mln zł, a od 2025-2029 - 1,5 mln zł.

- Jesteśmy zwodzeni i oszukiwani - grzmiał **Artur Kubacki**, przewodniczący rady gminy.

Uchwała o przystąpieniu do zmiany granic i ponownym włączeniu do gminy zagarniętych przez miasto terenów została przyjęta jednogłośnie. Kolejny krok to konsultacje z mieszkańcami. **(pc)**

CHEŁM. To dopiero będą utrudnienia

Wiadukt do rozbiórki

Chełmki wiadukt ma być rozebrany, a w jego miejsce powstanie nowy. To część największej w historii miasta inwestycji, na którą ratusz dostał prawie 200 mln zł rządowej dotacji. Urzędnicy wkrótce będą mogli ogłaszać na nią przetarg.

196 mln zł - gigantyczna dotacja dla Chełma w ramach programu Polskiego Ładu wzbudziła zazdrość niejednego samorządu. To rekordowe dofinansowanie dla Chełma przyznane jesienią ub.r. będzie przeznaczone na zadanie pod nazwą „Budowa oraz modernizacja infrastruktury umożliwiającej stworzenie warunków obsługi i rozwoju terminala intermodalnego w Mieście Chełm". W ramach planowanego przedsięwzięcia w Chełmie przebudowanych zostanie ok. 9,3 km dróg wojewódzkich i ok. 2,2 km dróg powiatowych oraz infrastruktura techniczna i drogowa, tj. kanalizacja deszczowa, wodna i sanitarna. Projekt zakłada podniesienie parametrów technicznych drogi wojewódzkiej nr 844 (ul. Hrubieszowska, al. Żołnierzy I AWP, al. Armii Krajowej wraz z wiaduktem - w sumie na odcinku ok. 480 m) oraz nr 812 (ul. Włodawska i ul. Zawadówka), które znajdują się na szlaku komunikacyjnym łączącym przeszły terminal intermodalny z przejściami granicznymi w Dorohusku, Zosinie, Hrebennem, Sławatyczach. Ponadto, przebudowane zostaną ulice łączące tereny inwestycyjne miasta z terminalem oraz tworzące alternatywny dojazd z Chełmskiego Centrum Aktywności Gospodarczej do terminala (przez ulice Ceramiczną, Szpitalną i Lubelską od Szpitalnej do ronda Jana Pawła II). Terminal intermodalny, w którym będzie można m.in. przeładowywać kontenery z wagonów na ciężarówki i odwrotnie, ma powstać przy ul. Wschodniej, przy linii kolejowej nr 7 i linii kolejowej szerokotorowej nr 63 w bezpośrednim sąsiedztwie krajowej „dwunastki". Jego budowa finansowana ma być przez Agencję Rozwoju Przemysłu. Na początku roku miasto podpisało umowę na pozyskanie decyzji środowiskowej oraz opracowanie Programu Funkcjonalno-Użytkowego (PFU) dla tego zadania. Zlecenie za ceną niespełna 770 tys. zł realizowała spółka ZDI z Zamościa. Na ostatniej sesji radni na wniosek urzędników zgodzili się wyłożyć dodatkowe pieniądze jako wkład własny do całej inwestycji.

- Zwiększamy o 818 tys. zł zabezpieczenie wkładu własnego ze względu na to, że wcześniejsze zlecenie i zawarcie umowy na PFU było wydatkiem niekwalifikowalnym i wkład własny trzeba uzupełnić, aby realizować zadanie - poinformowała radnych na jednej z komisji **Marzena Guzowska**, skarbnik miasta Chełm. - W kolejnych latach musimy też dołożyć środki na nadzór inwestorski, który wcześniej nie był zaplanowany, a to też wydatek niekwalifikowalny i niestety musi być pokryty ze środków własnych miasta.

Chełmscy radni, którzy często nie nadążają za kolejnymi planowanymi przez miasto przedsięwzięciami - zwłaszcza tak złożonymi - poprosili o wyjaśnienie, na jakim etapie jest realizacja całego kosztownego przedsięwzięcia.

- Jesteśmy w końcowej fazie opracowania PFU - oznajmił **Radosław Wnuk**, dyrektor Departamentu Architektury, Geodezji i Inwestycji UM Chełm. - Na przebudowę ulic Włodawskiej, Zawadówka mamy dokumentację, a PFU dotyczy al. Armii Krajowej, al. Żołnierzy I AWP, ulic: Hrubieszowska, Ceramiczna, Szpitalna, Lubelska wraz z rozbiórką i budową nowego wiaduktu nad torami kolejowymi. Planowany termin oddania PFU to 14 lipca. Terminal ma powstać przy ulicy Wschodniej na działce sprzedanej Agencji Rozwoju Przemysłu i pod to zmieniono plan zagospodarowania na terenach przyłączonych do miasta Chełm, w pobliżu węzła planowanej obwodnicy miasta w ciągu drogi ekspresowej drogi S12.

Radni już o nic więcej nie dopytywali. Ratusz już wcześniej informował, że po przekazaniu urzędnikom PFU ma być ogłoszony przetarg w trybie „zaprojektuj i wybuduj" na wykonawcę, który opracuje dokumentację i zrealizuje prace budowlane. Przypomnijmy, że w czwartym kwartale ubiegłego roku Politechnika Lubelska wykonała ekspertyzy stanu technicznego wiaduktu Rejowiecka - AK. Wynikało z niej, że remont wiaduktu wymagany jest w ciągu czterech lat. Urzędnicy zaplanowali, że będzie to zrealizowane właśnie w ramach największej w historii Chełma inwestycji, na którą ratusz dostał 196 mln zł dotacji. Zanim jednak powstanie nowy wiadukt naprawiono dwa zapadnięte fragmenty chodnika przy dotychczasowym. Wcześniej przez dłuższy czas były one doraźnie zabezpieczone i ogrodzone taśmami, ale nasi Czytelnicy alarmowali, że w tym miejscu może stać się komuś krzywda. Szczęśliwie udało się tego uniknąć. **(mo)**

Nowy dyrektor z ARiMR

Odwołany z Elewarru

Jan Skóra nie jest już dyrektorem oddziału spółki skarbu państwa „Elewarr" w Krupcu. Na jego miejsce powołano Arkadiusza Mąkę, który ostatnio był zastępcą kierownika biura terenowego ARiMR w Krasnymstawie.

Jan Skóra oddziałowi „Elewarru" w Krupcu, spółki Skarbu Państwa zajmującej się skupem zboża, szefował przez kilkanaście lat. W minionym tygodniu został odwołany ze stanowiska. Jego miejsce zajął **Arkadiusz Mąka**, kojarzony z Prawem i Sprawiedliwością. Do tej pory Mąka był zastępcą kierownika Agencji Restrukturyzacji i Modernizacji Rolnictwa, biura terenowego w Krasnymstawie. W oddziale w Krupcu na razie pełni obowiązki dyrektora. **(d)**

Work Centre BIUROPRACY
PRACA W HOLANDII
PRODUKCJA LOGISTYKA
OGRODNICTWO ROLNICTWO
533 966 678 533 111 037
WORK CENTRE SP. Z O.O., UL. KOŚCIUSZKI 24/4, 22-600 TOMASZÓW LUBELSKI
www.workcentre.com.pl

Krystyna BIURO USŁUG TURYSTYCZNYCH
• Wczasy i wycieczki zagraniczne, duży wybór w ciągłej sprzedaży
• Promocje zima/lato 2023
• Wczasy krajowe
• Kolonie i obozy dla dzieci i młodzieży
• Bilety autokarowe, samolotowe i promowe komunikacji międzynarodowej
Oferty na najnowszej stronie www.krystyna.info
Szczegóły w Biurze KRYSTYNA - Chełm, ul. Lwowska 13A (naprzeciwko pawilonu Chrobry) od poniedziałku do piątku od godz. 9:00 do 17:00 w soboty od godz. 10:00 do 14:00 lub pod nr telefonu 82 565 46 37.
e-mail biuro@krystyna.info tel. 82 565 46 37

VANDORUM
Zamieszkaj u siebie w centrum miasta

Biuro Sprzedaży - Lwowska 24, 22-100 Chełm, tel. 518 910 277
slonecznyzakatek.pl

RADIO TAXI FINO 196-22
605 102 222
TAXI POLSKA 19 100 OGÓLNOPOLSKA SIEĆ TAXI
U NAS ZAPŁACISZ KARTĄ
ZAMÓW TAXI
Zamawiasz bezpłatnie: 800 202 802
JEDEN NUMER CAŁA POLSKA 19 100

KASY I DRUKARKI FISKALNE
• Tanie • Proste • Małe • Niezawodne • Gwarancja
OD RĘKI: ELZAB 1969 POSNET • NOVITUS • INNOVA
TYLKO U NAS! SERWIS FABRYCZNY ELZAB
certyfikat podpisu elektronicznego
BOX PLAN Chełm, ul. ORLICZ-DRESZERA 5
82 565 31 91 www.boxplan.pl

eprasa.pl a6609fe89d

CHEŁM. Drogi na tych osiedlach jeszcze z czasów PRL…

Bo Chełm to miasto na kredzie

Radny Tomasz Otkała zwraca uwagę na przestarzałą infrastrukturę osiedli jednorodzinnych, tj. Działki czy Cementowania, i apeluje o staranie się o pieniądze na rewitalizację tych miejsc. Jakub Banaszek, prezydent Chełma, przypomina, że jesteśmy miastem „na kredzie", co przekłada się na stan dróg. - To nasz priorytet i będziemy starać się o dotacje na przebudowy dróg w kolejnych osiedlach - zapewnia prezydent Chełma.

Podczas debaty o stanie miasta za 2022 rok przeprowadzonej podczas ostatniej sesji Rady Miasta Chełm radny **Tomasz Otkała** zwrócił uwagę, że stan dróg na osiedlach domów jednorodzinnych jest bardzo zły, a samorząd nie jest w stanie finansowo sprostać potrzebom tamtejszych mieszkańców.

- Jeśli chodzi o osiedla takie jak Działki, Rejowiecka, Cementownia to ich infrastruktura funkcjonuje na poziomie z lat 80-tych - stwierdził radny Otkała. - To, co miasto mogło zrobić, czy robi, to trzeba docenić, ale samorządy są podczepione pod programy rządowe. Jeśli słuchają nas posłowie czy kandydaci na posłów, to, czy nie warto pomyśleć o idei programów dedykowanych modernizacji czy rewitalizacji takich osiedli. To nie jest wina miasta, tej czy innej władzy, że nie jest w stanie odpowiedzieć na potrzeby mieszkańców tych osiedli. Może warto jednak pomyśleć na poziomie centralnym o przesuwaniu pieniędzy na tego typu miejsca.

Do słów radnego Otkały odniósł się **Jakub Banaszek**, prezydent Chełma, który przypomniał, że nasze miasto ma specyficzne uwarunkowania geologiczne.

- Budimex jest zaskoczony, że drogę, którą wybudował, będzie musiał naprawiać, bo są koleiny, a przecież zastosował wszystkie parametry, ale to wynika z tego, iż jesteśmy miastem na kredzie - oznajmił prezydent Banaszek. - Realizujemy dużo inwestycji drogowych i rozumiem potrzebę zmiany dróg osiedlowych. Wystąpiliśmy w ramach Rządowego Funduszu Inwestycji Lokalnych o pozyskanie środków na osiedle Zachód. Gdy będzie kolejny nabór, to złożymy wniosek na kolejne osiedla, ale musimy mieć pieniądze na wkład własny. Zadłużać się nie możemy, bo jak to zrobimy, to nikt tego potem nie będzie w stanie spłacać: ani mój następca, ani jego następca. W ramach dużych programów strategicznych pozyskaliśmy 196 milionów złotych na drogi. To najlepsza odpowiedź na to, że drogi to nasz priorytet. W międzyczasie, gdy ogłoszono kolejny nabór z Rządowego Funduszu Rozwoju Dróg to zgłosiliśmy trzy drogi osiedlowe: Żeromskiego, Lotniczą i Reytana. **(mo)**

CHEŁM. Z państwowego budżetu popłynąć ma ponad 250 mln zł

Takie będzie Centrum Prawdy i Pojednania

Podczas obchodów 80. rocznicy Rzezi Wołyńskiej zaprezentowano wizualizację Centrum Prawdy i Pojednania - Muzeum Ofiar Rzezi Wołyńskiej planowanych przy ul. Hrubieszowskiej 102. Na konferencji prasowej wicepremier Jacek Sasin oznajmił, że pieniądze na realizację inwestycji szacowanej na 250-300 mln zł będą pochodzić z budżetu państwa. Chełmski ratusz wkrótce ogłosi przetarg na to zadanie.

Jednym z elementów chełmskich obchodów 80. rocznicy Rzezi Wołyńskiej była prezentacja w Chełmskiej Bibliotece Publicznej koncepcji i wizualizacji Centrum Prawdy i Pojednania - Muzeum Ofiar Rzezi Wołyńskiej. Wcześniej, miejscy radni bez głosu sprzeciwu przyjęli uchwałę w sprawie powołania tej właśnie samorządowej instytucji kultury im. Prezydenta Lecha Kaczyńskiego. Gdy prezentowano jej koncepcję na sali ChBP obecni byli przedstawiciele rodzin wołyńskich, a także ci, którzy - jako dzieci - ocaleli z rzezi (przemówienie jednej z uczestniczek wydarzenia, która cudem uniknęła śmierci wywołało ogromne poruszenie wśród zgromadzonych). Przedmiotem działalności Centrum będzie gromadzenie, przechowywanie, konserwacja i udostępnianie zbiorów w zakresie upamiętnienia wydarzeń związanych z Rzezią Wołyńską oraz upowszechnianie wiedzy o tych wydarzeniach. Siedzibą instytucji będzie budynek przy ul. Hrubieszowskiej 102 (miasto odkupiło go dzięki otrzymanej na ten cel dotacji, 980 tys. zł wynosił wkład własny) oraz przynależne do niego działki przy ulicy Hrubieszowskiej 102 i przy ulicy Ks. Ignacego Skorupki. W kompleksie budynków, gdzie kiedyś istniały carskie koszary, a potem składnica wojskowa, planowane są m.in.: budynek administracyjny, centrum konferencyjne, kilka budynków muzeum (w tym muzeum dziedzictwa narodowego, tradycyjne, multimedialne, WOŁYŃ 1943), biblioteka, plac na uroczystości plenerowe, plac pod nazwą „Sprawiedliwi", alejki spacerowe, fontanna, pomnik, dąb „Prawdy i Pojednania".

Wszystko to oszacowano na 250 - 300 mln zł. Jest to przedsięwzięcie o charakterze ogólnopolskim, wpisane w Ministerstwie Kultury i Dziedzictwa Narodowego na listę projektów do realizacji. Po stronie chełmskiego ratusza był zakup nieruchomości przy ul. Hrubieszowskiej 102 i przygotowanie niezbędnej koncepcji oraz dokumentacji technicznej. Podczas zorganizowanej 11 lipca, tj. w rocznicę „Krwawej Niedzieli" konferencji prasowej z udziałem wicepremiera **Jacka Sasina** - ministra aktywów państwowych, **Jakub Banaszek** - prezydent Chełma oznajmił, że dokumentacja jest już gotowa, a ratusz ogłosi w najbliższym czasie przetarg na realizację całego przedsięwzięcia w formule „zaprojektuj i wybuduj". Stwierdził, że nie ma przebaczenia ani pojednania bez prawdy. Z kolei wicepremier Sasin oświadczył, że pieniądze na realizację inwestycji będą pochodzić z budżetu państwa.

- Powstanie tu największe centrum pamięci, które będzie przypominać o zbrodni ludobójstwa na Wołyniu i wielkiej ofierze złożonej przez Polaków - stwierdził wicepremier J. Sasin. - To miejsce będzie wspólnym rządowym i samorządowym działaniem na rzecz prawdziwego pojednania i budowy przyjaźni polsko-ukraińskiej opartej o prawdę i wybaczenie.

Zgodnie z ustaleniami i przyjętym harmonogramem Centrum ma powstać do 2027 roku. **(mo)**

CHEŁM. Dla ochłody

Chłodna bryza na deptaku

Zamiast w fontannie na placu Gdańskim, gdzie woda może być zanieczyszczona, ochłodzić w upalne dni można się przy kurtynie wodnej na chełmskim deptaku. To frajda zwłaszcza dla najmłodszych przechodniów.

Pracownicy Miejskiego Przedsiębiorstwa Gospodarki Wodnej w Chełmie, jak w każde wakacje, ustawili kurtynę wodną na deptaku przy ulicy Lwowskiej.

- Urządzenie włączono, aby zapewnić mieszkańcom i turystom nieco ochłody i przyjemności - mówią przedstawiciele chełmskiego MPGK. - Kurtyna umożliwia odpoczynek w delikatnej i przyjemnej bryzie, nawilża powietrze, rozpylając subtelną mgiełkę wodną, zapewnia doskonałą formę rozrywki dla dzieci. Zachęcamy mieszkańców, przyjezdnych i turystów do korzystania z chłodnej bryzy w upalne dni, apelując jednocześnie, by w czasie upałów chronić się przed słońcem i dbać o odpowiednie nawodnienie, szczególnie seniorów i dzieci.

(mo, fot. MPGK Chełm)

eprasa.pl a6609fe89d

CHEŁM. Niecodzienny wędrowiec, nietypowy biwak

Mieszka w namiocie na... chełmskiej Górce

W parku na chełmskiej Górce znów stanął namiot. Mieszka w nim czterdziestolatek, który przyjechał do naszego miasta z Bogatyni. Chciał zostać wolontariuszem na Ukrainie, ale stamtąd - jak mówi - został odesłany „z kwitkiem". Twierdzi, że nie potrzebuje, żadnej pomocy, chciałby u nas zostać na dłużej i znaleźć pracę. Niecodzienny mieszkaniec Górki nie wadzi przechodniom, a służby miejskie nie bardzo wiedzą, co z nim zrobić, bo w naszym prawie nie ma generalnie przepisu zabraniającego rozbić namiot w miejscu publicznym.

Swój namiot pan Marcin rozbił na Górce w pobliżu tzw. „starych basenów". Sam nie chciał się dać sfotografować twierdząc, że nie chce rozgłosu

Pan Marcin, bo tak ma na imię właściciel namiotu rozstawionego w parku, przyjechał do Chełma z Bogatyni - tej na trójstyku granic Polski, Niemiec i Czech. Tam ma rodzinę; tam też do niedawna pracował. Do Chełma dotarł nieco ponad trzy tygodnie temu w drodze na Ukrainę. Nie szukał hotelu, nie chcąc tracić pieniędzy, a wybrał miejski park, gdzie rozbił swój namiot. Pomieszkiwał tam ponad tydzień, czekając na wydanie paszportu. Dokument był mu - jak przekonywał - potrzebny, by móc wyjechać do naszych wschodnich sąsiadów i pomagać jako wolontariusz. Jak informowaliśmy w poprzednim numerze „Nowego Tygodnia" został nawet wylegitymowany przez strażników miejskich.

- Nasi funkcjonariusze pełnili patrol, podczas którego zauważyli tego mężczyznę. Wylegitymowaliśmy go. Pan zachowywał się spokojnie, utrzymywał wokół porządek. Powiedział też, dlaczego nocuje w parku i jaki jest cel jego podróży - mówił nam **Tomasz Piskorski**, zastępca komendanta Straży Miejskiej w Chełmie. - Nazajutrz faktycznie wyjechał.

Ale w ubiegłym tygodniu w parku na Górce, nieopodal tzw. „starych basenów", znów stanął namiot. Okazało się, że pan Marcin wrócił do Chełma.

- Nie wszystko poszło po mojej myśli. Będąc na Ukrainie, w Kijowie, udałem się do konsulatu. Wyjaśniłem, że przyjechałam z Polski i chcę pomagać. Liczyłem, że wskażą mi jakąś organizację, w której mógłbym się przydać, ale w zasadzie nie dostałem żadnego konkretu; można powiedzieć, że odesłali mnie z kwitkiem - wyjaśnia reporterowi „Nowego Tygodnia" dlaczego znowu znalazł się „na Górce". - Po drodze odwiedziłem rodziców w Bogatyni. Mam z nimi dobre stosunki, choć nie ukrywam, że w przeszłości zdążyło mu się popełnić parę błędów - wyjawia.

Do rodzinnego miasta, przynajmniej na razie, nie planuje wracać. Chciałby zostać w Chełmie na dłużej. Póki co nadal pomieszkuje w parku, w namiocie. Ma nadzieję, że nikt go stąd nie przegoni. Chciałby znaleźć pracę. W tym celu zdążył już odwiedzić chełmski PUP. Potrzebuje też meldunku, bo z Bogatyni się wymeldował.

- Póki jest ciepło, nie mam nic przeciwko mieszkaniu w parku. Jeśli nikt mnie stąd nie wygodni, myślę, że mógłbym zostać tu nawet do jesieni. Jestem wędkarzem, więc takie obozowe warunki to dla mnie nic niezwykłego. Rano idę na miejski stadion. Pracujące tam panie zawsze poczęstują mnie ciepłą kawą i herbatą. Nieopodal jest też miejsce, gdzie mogę kupić ciepły posiłek. Przy kościele jest kawiarenka i dom pielgrzyma. Naprawdę niczego mi tu nie brakuje. Mam tu ciszę i spokój, a ludzie, których spotykam, są na ogół bardzo serdeczni - mówi pan Marcin.

Przybysz z Bogatyni ma nadzieję, że uda się mu szybko znaleźć pracę. Ma doświadczenie w wielu branżach: pracował m.in. w firmach remontowych, budowlanych, w spółkach działających przy kopalni w Bogatyni, a także w Czechach, w fabryce produkującej m.in. szyberdachy do aut.

Kiedy zapytaliśmy go, czy potrzebuje jakiejkolwiek pomocy, zapewnił nas, że nie chciałby się nikomu narzucać i w parku jest mu dobrze, a jedyne czego potrzebuje, to praca, by miał za co utrzymać się w Chełmie.

Przybysz z Bogatyni twierdzi, że nasze miasto przypadło mu do gustu.

- To piękne, zielone miasto. W Bogatyni dominuje „przemysłowy krajobraz". Mamy tam kopalnię i elektrownię, a powietrze jest zdecydowanie gorszej jakości niż tu, w Chełmie. Ludzie po tej stronie Polski też są chyba inni. Ci, których spotykam tutaj, są na ogół bardzo otwarci i serdeczni. Chciałbym zostać tu na dłużej - zapowiada niecodzienny wędrowiec.

W Polsce nie ma generalnie przepisu, który zabraniałby rozbić namiot w miejscach publicznych, ale takie normy znajdują się często w lokalnych czy wewnętrznych regulacjach i regulaminach. I pewnie na dłużej w parku gość z Bogatyni nie będzie mógł zostać. **(w)**

CHEŁM. Nie można się tam kąpać ani, nawet moczyć rąk

Fontanna nie do pluskania

Żar lejący się z nieba sprawia, że niektórzy chełmianie, zwłaszcza ci młodsi, chłodzą się w fontannie na placu Gdańskim. Nie wolno tego robić, bo tamtejsza woda nie jest badana pod kątem epidemiologicznym i może być zanieczyszczona. - Mieszkańcy często łamią zasady regulaminu na przykład chłodząc w fontannie psy, co jest niedopuszczalne - mówi Jakub Oleszczuk, prezes MPGK w Chełmie.

Latem miejska fontannie na pl. Gdańskim przyciąga jeszcze więcej mieszkańców Chełma i turystów. W upalne dni niektóre dzieci się tam pluskają lub moczą w niej ręce. Rodzice pod żadnym pozorem nie powinni na to pozwalać. W wodzie z fontanny mogą być bakterie, grzyby czy pasożyty. Nie są widoczne gołym okiem, a mogą powodować liczne dolegliwości.

- To obiekt architektoniczny, nie jest przeznaczony do kąpieli i my nie badamy tamtejszej wody pod kątem epidemiologicznym - mówi **Elżbieta Kuryk**, dyrektor Powiatowej Stacji Sanitarno-Epidemiologicznej w Chełmie. - Nikt nie powinien do fontanny wchodzić, nie powinien zanurzać rąk w tej wodzie.

Za stan i utrzymanie czystości wody odpowiada Miejskie Przedsiębiorstwo Gospodarki Komunalnej w Chełmie. **Jakub Oleszczuk**, prezes chełmskiego MPGK, wylicza prace, które spółka prowadzi zgodnie z umową na wykonanie utrzymania i eksploatacji fontanny miejskiej na placu Gdańskim. Obejmują one: sprawdzanie prawidłowości funkcjonowania poszczególnych urządzeń, obwodów; ustawianie i sprawdzanie parametrów pracy fontanny; płukanie filtrów piaskowych - minimum 1 raz w tygodniu; czyszczenie filtrów wstępnych przy pompach - minimum 1 raz w tygodniu; czyszczenie koszy ssawnych oraz dysz, zbierane zanieczyszczeń z lustra wody, wybieranie piasku i kamieni z dna fontanny, dozowanie środków odkażających i glonobójczych, czyszczenie ścian dna fontanny oraz utrzymane sprawności oświetlenia.

- Jeżeli chodzi o częstotliwość wymiany wody to woda jest wymieniana w fontannie raz na tydzień lub częściej w zależności od zanieczyszczenia - informuje prezes Oleszczuk. - Woda nie jest badana epidemiologicznie, ponieważ jest zakaz korzystania z wody w sposób niezgodny z regulaminem. Oczywiście, mieszkańcy często łamią zasady regulaminu chłodząc w niej np. psy, co jest sprawą niedopuszczalną. W każdym takim przypadku musi wtedy dojść do odkażenia obiektu oraz wymiany wody. **(mo)**

CHEŁM. Mnóstwo konkursów, mniej chętnych

Kalejdoskop konkursowy

W tym roku miasto musiało przeprowadzić aż kilkanaście konkursów na dyrektorów chełmskich placówek oświatowych. Podajemy rozstrzygnięcia tam, gdzie one już zapadły. Ostatnie zmiany dotyczą m.in. podstawówek nr 1 i nr 5, z których odeszły dotychczasowe dyrektorki z wieloletnim stażem.

O wyniki ostatnich konkursów dopytywał na komisji oświaty, kultury i sportu radny **Stanisław Mościcki**. **Agnieszka Walewska-Maksymiuk**, dyrektor Departamentu Oświaty UM Chełm, informowała, że w przypadku PM nr 6 i PM nr 15 kandydatów na dyrektorów nie było. Obowiązki dyrektorek na 5 lat powierzono tam odpowiednio **Joannie Wybacz** i **Justynie Jasyk**. W konkursie na stanowisko dyrektora Centrum Kształcenia Zawodowego i Ustawicznego również chętnych nie było. Obowiązki dyrektora pełni tam dotychczasowa wicedyrektorka tej placówki. Na stanowisko dyrektora Szkoły Podstawowej nr 5 kandydatów też zabrakło (niedawno na emeryturę przeszła długoletnia dyrektor „Piątki" - **Ewa Jakubowicz Machajska**). Obowiązki dyrektora „Piątki" powierzono **Agnieszce Olbryk-Dziaduszyńskiej**. W konkursach na stanowiska dyrektorów Młodzieżowego Domu Kultury, II Liceum Ogólnokształcącego, Przedszkola Miejskiego nr 14 i Szkoły Podstawowej nr 1 zgłosiło się po jednym kandydacie. Stanowiska te objęli: **Jacek Gumienny** - MDK (tu nastąpiła zmiana, bo dyrektorką MDK była poprzednio **Joanna Wilkołaska**), **Zbigniew Niderla** - II LO (kolejna kadencja w tej placówce), PM 14 - **Halina Kiełb** (kolejna kadencja w tej placówce). Dyrektorką SP nr 1 została **Magdalena Nowakowska**, która była wicedyrektorką tej placówki. Zastąpiła ona na tym stanowisku **Grażynę Ceterę**, która przez wiele lat kierowała „Jedynką", a w czerwcu odeszła na emeryturę. Jej uroczyste pożegnanie z udziałem przedstawicieli ratusza miało miejsce podczas szkolnej akademii z okazji zakończenia roku szkolnego. Tak samo było w przypadku wieloletniej dyrektor SP nr 5 - Ewy Jakubowicz-Machajskiej.

Wcześniej informowaliśmy w „Nowym Tygodniu", że akceptacje komisji konkursowych uzyskały też **Danuta Zagórska** w PM nr 13, **Marzena Koprukowniak** w IV LO i **Małgorzata Kwiecińska** w Zespole Wychowania i Pomocy Pedagogiczno-Psychologicznej. Panie dotychczas kierowały tymi placówkami i były tam jedynymi kandydatkami na stanowiska dyrektorów. **(mo)**

eprasa.pl a6609fe89d

CHEŁM. Wkrótce otwarcie placu Łuczkowskiego

Odpust z nowym placem

Chełmianie z niecierpliwością czekają na otwarcie przebudowanego placu Łuczkowskiego. Z pewnością nie przejdzie to bez echa: jedni będą zachwyceni, inni rozczarowani. Plac gotowy ma być przed wrześniowymi uroczystościami odpustowymi w bazylice.

11 lipca ub.r. miasto podpisało z Przedsiębiorstwem Robót Drogowych z Jaszczowa (woj. lubelskie) umowę na rewitalizację placu Łuczkowskiego. Wykonawca na realizację zadania miał czternaście miesięcy licząc od dnia podpisania umowy. To już końcówka prac. **Jakub Banaszek**, prezydent Chełma, poinformował na swoim fejsbukowym profilu, że „jeszcze tylko kilka tygodni i plac będzie gotowy". Od roku mieszkańcy Chełma i regionu podpatrują przez szpary w ustawionym przez wykonawcę ogrodzeniu postępy prac na placu, ale ich końcowe efekty to wciąż niespodzianka. W pierwszym etapie robót wygrodzono centralną część placu w miejscu, gdzie znajdują się zabytkowe piwnice. Prowadzono tam prace zabezpieczające oraz demontaż płyt tworzących podłoże. Urzędnicy informowali, że wykonawca będzie realizował przedsięwzięcie etapami, aby jak najmniej utrudniać funkcjonowanie użytkownikom placu, ale siłą rzeczy - jak to na placu budowy - i tak wszystko było rozgrzebane, a okoliczni handlowcy narzekali na spadek obrotów. Inwestycja obejmowała zabezpieczenie i remont reliktów piwnic na placu z ich nowym przykryciem, utwardzeniem placu, jego aranżacją i małą architekturą wraz z niezbędną infrastrukturą techniczną. Przebudowano też wejścia do Chełmskich Podziemi Kredowych przy ul. Lubelskiej 55A (odnowione wnętrze budynku robi wrażenie, a turyści po tymczasowej przerwie zwiedzają już zabytkową kopalnię kredy). Dawną nawierzchnię placu i architekturę w rejonie piwnic rozebrano, a kostka granitowa jest przekładana. Nie zostaną odtworzone niskie murki w narysie piwnic, które powodowały zatrzymywanie spływającej wody i powstawanie zastoin oraz przecieków. Replika studni miejskiej (z której od dawna sypały się elementy dachu), którą usunięto z placu na początku robót, wróci tam wyremontowana. Wiele emocji już w trakcie prac wywoływała kwestia zieleni, drzew, nasadzeń, bo betonoza ma coraz więcej przeciwników, ale zamówienie obejmowało: „wolnostojącą, ruchomą i niezwiązaną z gruntem małą architekturę i oświetlenie oraz drzewa i zieleń w donicach". Prace obejmowały też odwodnienie i zasilanie w energię elektryczną. Wiosną br. w ramach trwającej rewitalizacji placu Łuczkowskiego rozpoczęła się jeszcze jedna inwestycja, ale realizowana już przez innego wykonawcę (miasto podpisało z nim umowę pod koniec kwietnia). Rozebrano „zieloną budkę", czyli wyjście z podziemi kredowych przy ul. Przechodniej. W jej miejsce, na rogu ul. Przechodniej i ul. Lubelskiej/Placu Łuczkowskiego, powstaje dwukondygnacyjny budynek kulturalno-oświatowy z antresolą na parterze. W kamienicy organizowane mają być wystawy oraz różne wydarzenia, związane z chełmskimi podziemiami, a także powstać ma „Senior Cafe", czyli miejsce aktywizacji i integracji seniorów z Chełma. Zanim jednak robotnicy mogli przystąpić do właściwych prac konieczne były badania archeologiczne. Ich efekty w postaci tysięcy zabytków zachwyciły archeologów i będą dla przyszłych pokoleń doskonałą lekcją historii o tym, jak wyglądało życie naszych przodków w tym miejscu (o bogactwie odkrytych zabytków pisaliśmy niedawno w „Nowym Tygodniu"). Jeden z radnych podczas ostatniej sesji mówił, że plac Łuczkowskiego po rewitalizacji pewnie „rozkwitnie" i dopytywał, do kiedy potrwają prace.

- Przed 8 września, to jest przed odpustem prace powinny się te zakończyć – oznajmił **Radosław Popławski**, zastępca dyrektora Departamentu Architektury, Geodezji i Inwestycji UM Chełm. **(mo)**

BURMISTRZ SIEDLISZCZA

działając na podstawie art. 35 ustawy o gospodarce nieruchomościami z dnia 21 sierpnia 1997 r.

(Dz. U. z 2023 r., poz. 344 z późn. zm.)

informuje, że na tablicy ogłoszeń Urzędu Miejskiego w Siedliszczu przy ul. Szpitalnej 15a, 22-130 Siedliszcze oraz na stronie www gminy, w Biuletynie Informacji Publicznej pod adresem https://ugsiedliszcze.bip.e-zeto.eu/ zostały podane do publicznej wiadomości (na okres 21 dni, począwszy od 17.07.2023 r.) **wykazy nieruchomości** stanowiących własność Gminy Siedliszcze **przeznaczonych do ponownego wydzierżawienia i najmu.**

POWIAT CHEŁMSKI. Starostwo i cztery gminy walczą o 120 mln na przebudowę drogi z Siedliszcza do Rejowca Fabrycznego

Kiedyś wojewódzki, a teraz powiatowy ból głowy

Mieszkańcy chełmskich gmin narzekają na stan niegdyś wojewódzkiej, a dziś powiatowej drogi łączącej gminę Siedliszcze z gminą Rejowiec. Ruch jest tu duży, a nawierzchnia fatalna, co najbardziej odczuwają mieszkańcy Pawłowa i Rejowca Fabrycznego. Powiat chełmski chce zmienić ten stan rzeczy i znów będzie starać się o dofinansowanie na przebudowę tej drogi. Stawka to ponad 120 mln zł.

Powiat zamierza starać się o te środki w ramach uruchomionego niedawno naboru do programu „Polski Ład", zakładającego dofinasowanie rozwoju stref przemysłowych. Chodzi o drogę, którą powiatowi przekazał samorząd województwa, łączącą Rejowiec z drogą krajową nr 12 w Maryninie, a także fragment biegnący dalej, do miejscowości Kulik. Niewykluczone, że inwestycję uda się też rozszerzyć o przebudowę odcinka od tzw. krzyżówek siedliskich do Liceum w Siedliszczu. Szacunkowy koszt tej inwestycji to kwota ponad 120 mln zł, choć, jak zaznacza wicestarosta chełmski **Jerzy Kwiatkowski**, to bardzo wstępna kalkulacja.

- To już drugi wniosek na przebudowę tej drogi. Liczymy, że tym razem się uda, a inicjatywa powiatu i czterech gmin przyniesie oczekiwany efekt. Przy tej drodze jest strefa przemysłowa i działa kilka firm. Zasadnym jest przystosowanie jej do lepszej obsługi ruchu - dodaje wicestarosta.

Prace mogły objąć nie tylko przebudowę nawierzchni, w tym wzmocnienie jej podbudowy tak, by jezdnia była lepiej przystosowana do ruchu ciężkich pojazdów, ale te z budowę zjazdów na tereny inwestycyjne, chodników w miejscach, gdzie będą one niezbędne, a także ścieżek rowerowych.

Na przebudowę tej drogi z wytęsknieniem czekają mieszkańcy Pawłowa w gminie Rejowiec Fabryczny, a także miasta Rejowiec Fabryczny, dla których stanowi ona główny ciąg komunikacyjny.

- Uciążliwością jest intensywny ruch, ale przede wszystkim stan nawierzchni. Temat dotyczący jej remontu cyklicznie przewija się na sesjach rady gminy oraz zebraniach z mieszkańcami od kilu lat. Mieszkańcy Rejowca Fabrycznego również wielokrotnie wnioskowali o te prace – mówi **Zdzisław Krupa**, wójt gminy Rejowiec Fabryczny.

W ramach siódmej edycji „Polskiego Ładu" (rozwój Stref Przemysłowych) samorządy mogą złożyć maksymalnie dwa wnioski, których wartość dofinansowania nie może przekroczyć 100 mln zł lub 250 mln zł. Wkład własny samorządów w obu przypadkach to 2 proc. Wyniki naborów zapewne poznamy jeszcze przed wyborami. **(w)**

KUPIĘ ZA GOTÓWKĘ
MIESZKANIA, KAMIENICE
LOKALE USŁUGOWE

Gotówka nawet tego samego dnia
Zadłużenie? Komornik?
☎ 606 945 577
Wycena za darmo bez dodatkowych kosztów
Nieuregulowane stany prawne

MIASTO REJOWIEC FABRYCZNY. Jak zwykle o drogach, ale nie tylko

Nie będzie komu się bawić...

Jak już informowaliśmy w poprzednim numerze, kilka godzin trwała sesja absolutoryjna Rady Miasta Rejowiec Fabryczny, na której burmistrz jednogłośnie dostał wotum zaufania i absolutorium. Nim radni podnieśli rękę „za", mieli sporo pytań w kwestiach poruszonych w przedłożonym im raporcie z działalności miasta w ubiegłym roku.

Pytali m.in. o kwestię uporządkowania drewnianych garaży w sąsiedztwie targowiska, budżet MOK-u, remonty dróg, finansowanie cmentarza czy plany przebudowy kanalizacji sanitarnej na os. „Domków". Powrócił również temat remontów, a raczej ich braku, na powiatowych drogach. Jak wyliczał radny **Mariusz Grams**, wiceprzewodniczący Rady Miasta, w 2018 r. powiat chełmski wykonał w Rejowcu Fabrycznym 1 kilometr dróg.

- W 2019 r. wykonał zero, w 2020 r. również zero, w 2021 r. - 600 metrów, a 2022 - 1,9 km. Na rok 2023 nie ma żadnego projektu, co znaczy, że znów będzie zero – podsumował radny.

- Państwo znają historię naszych kontaktów ze starostwem i naszych postulatów. Z najnowszych informacji, które mam od wicestarosty, wynika, że powiat „wrzuci" ul. Chełmską do ogłoszonego konkursu na inwestycje w gminach i powiatach popegeerowskich. Najistotniejsza dla nas kwestia to wywiązanie się powiatu z przebudowy ulicy Unickiej. Remont parku się zakończy i będzie to bardzo odstawać. Będziemy też apelować o zlecenie projektów innych ulic – mówił burmistrz **Stanisław Bodys**.

W trakcie debaty nad raportem poruszono także inne tematy. Przewodniczący Rady Miasta **Robert Szwed** wspomniał m.in. o niewesołych statystykach, które pokazują, że z roku na rok ubywa mieszkańców. Na przestrzeni ostatniej dekady populacja miasta zmalała o 10 proc. Mniej jest osób w wieku przedprodukcyjnym i produkcyjnym, za to przybyło tych już nieaktywnych zawodowo.

- Bardzo rozważnie trzeba podchodzić do inwestycji na przyszłość. To może niepopularne, co powiem, ale mnożenie dużych placów zabaw na każdym osiedlu jest niecelowe, moim zdaniem. W 2022 r. urodziło się 27 dzieci i nie wszystkie tutaj zostały, w 2021 r. - 25, w 2020 r. - 28 w 2020 r. Pytanie za co te place utrzymamy i kto będzie na nich przebywał – mówił przewodniczący, faktycznie wywołując drobną konsternację wśród radnych. **(w)**

eprasa.pl a6609fe89d

CHEŁM. Promocja na cały kraj

Chełm na znaczku pocztowym

Poczta Polska pokazała 6 nowych znaczków pocztowych tegorocznej emisji pod hasłem „Piękno Polski". Jeden z nich obrazuje Sanktuarium Maryjne na Górze Chełmskiej.

Uroczystej prezentacji 6 nowych znaczków dokonano 14 lipca w Urzędzie Pocztowym w Szczebrzeszynie. Tamtejsza synagoga też znalazła się na jednym ze znaczków emisji pod hasłem „Piękno Polski". Dla chełmian jednak najbliższy sercu i tak będzie znaczek prezentujący Sanktuarium pw. Narodzenia Najświętszej Maryi Panny w Chełmie.

- Poprzez nasze znaczki pocztowe emisji „Piękno Polski" promujemy niezwykłe zakątki kraju oraz unaoczniamy unikalność zaprezentowanych na nich miejsc – mówi **Krzysztof Falkowski**, prezes Poczty Polskiej. - Ważnym elementem misji Poczty Polskiej jest promocja rodzimej kultury. Wyjątkowym narzędziem do realizacji tego celu są znaczki pocztowe. Jestem przekonany, że nasza emisja „Piękno Polski" zainspiruje do odkrywania dziedzictwa naszego kraju.

Ks. kan. **Andrzej Sternik**, proboszcz Sanktuarium pw. NNMP w Chełmie, cieszy się, że chełmską bazylikę uwieczniono na znaczku Poczty Polskiej. W grafice pozostałych znaczków emisji „Piękno Polski" oprócz chełmskiej bazyliki i synagogi w Szczebrzeszynie zaprezentowano jeszcze panoramę rynku w Zamościu, Cerkiew Zaśnięcia Najświętszej Maryi Panny w Hrubieszowie, koniki polskie z Roztocza oraz Kościół św. Ducha w Kodniu. Autorem projektów znaczków jest **Paweł Myszka**, każdy z nich kosztuje 3,90 zł, a łączny ich nakład to 540 tys. sztuk. Wraz z serią sześciu znaczków ukazały się trzy koperty FDC z widokami krajobrazów Roztoczańskiego Parku Narodowego. Poczta Polska rozpoczęła emisję pod hasłem „Piękno Polski" w 2022 r. przyrodniczymi i krajobrazowymi znaczkami pocztowymi prezentującymi wyjątkowe miejsca Podlasia. **(mo)**

Ostatnie mieszkania
na osiedlu Koniczynka w Chełmie!

Budman sp. z o.o.-sp.k. zaprasza:
Biuro Chełm, ul. Słoneczna 15
tel. 82 565 04 94, 502 546 582

CHEŁM/CHEŁMSKIE. O wiele więcej problemów i skarg

Rzecznik na wojnie z naciągaczami

O jedną trzecią wzrosła w ciągu roku liczba porad udzielanych mieszkańcom Chełma i powiatu chełmskiego przez rzecznika konsumentów. Rzecznik nieustannie prowadzi również wojnę z organizatorami pokazów i prezentacji, na których wciska się ludziom nieprzydatne do niczego produkty po horrendalnych cenach.

Niezmiennie od lat najczęściej skargi dotyczą niewykonania lub nienależytego wykonania umów sprzedaży sprzętu RTV i AGD, odzieży, obuwia, wyposażenia mieszkania czy motoryzacji. Najczęstsze problemy, tak, jak w latach poprzednich, dotyczyły reklamacji zakupionego towaru, wyjaśnień uprawnień wynikających z rękojmi lub gwarancji, świadczenia usług telekomunikacyjnych, dostawy energii i wody. Zdecydowanie wzrosła liczba porad związanych z sektorem energetycznym i miało to związek ze wzmożoną ilością montowanych pomp ciepła i instalacji fotowoltaicznych. Rzecznik podejmował również działania zmierzające do eliminowania pokazów i prezentacji, na których naciąga się klientów, i przestrzegania ich z korzystania z zaproszeń (najczęściej telefonicznych) na tego typu „okazje".

- Rzecznik każdorazowo powziąwszy informacje o mającym się odbyć pokazie zawiadamiał Policję i Sanepid o terminie, godzinie i miejscu pokazu – można przeczytać w raporcie z działalności rzecznika za 2022 rok. – Efekt był taki, że w niektórych przypadkach przedsiębiorca rezygnował z przeprowadzenia pokazu. **(mo)**

eprasa.pl a6609fe89d

Być człowiekiem, być człowiekiem...

„Być kobietą, być kobietą...” – śpiewała dawno temu Alicja Majewska. Chociaż tekst tego znanego przeboju mógł mieć znaczenie pejoratywne, to parafrazuję jego tytuł w odniesieniu do idei mojego miejsca w biznesie, w świecie i w życiu codziennym. A co to tak naprawdę znaczy?

Nie jest to jeszcze czas i miejsce, abym zbyt szeroko zajmował się publicznym opisem mojego życia prywatnego, ale przykłady zaczerpnięte z życia zawodowego mogą rzucić światło na to, co rozumiem przez „bycie człowiekiem” w biznesie. Każdy, kto uważnie przysłuchiwał się moim publicznym wystąpieniom, z łatwością wyłowił z nich kilka kluczowych sformułowań. „Dobro wraca”, „traktuj innych, jak sam chciałbyś być traktowany”, „długi dystans”, „firma odpowiedzialna społecznie”, „nasi przyjaciele” itp. Oczywiście każdy może posługiwać się takimi hasłami i każdy może je napiętnować jako populistyczne frazesy. Ja jednak jestem w stanie swoimi działaniami wykazać, że nie jest to wyłącznie chwytliwe pustosłowie, ale że za każdym z tych haseł stoją konkretne czyny. Często słyszę, że mam w życiu szczęście. Czy szczęście nie jest dobrem, które nas spotyka? Bez wątpienia! Czy otrzymałem je in blanco, czy może jednak w postaci tego szczęścia wraca do mnie dobro, które sam staram się czynić i które czyniłem? Od lat w miejscach, w których żyję lub pracuję, próbuję wspierać szeroko rozumianych potrzebujących. Raz jest to klub sportowy, innym razem prywatna osoba, której trzeba pomóc w realizacji życiowej pasji lub wyjątkowego talentu, a w jeszcze innym przypadku jest to cała lokalna społeczność lub fundacja niosąca zorganizowaną pomoc. Lista otrzymujących wsparcie byłaby całkiem długa, ale nie o liczby tutaj chodzi. Chciałbym wszystkim uświadomić, że prowadząc firmę, zarządzając na co dzień ludźmi i obracając pieniędzmi, nadal jest się tylko człowiekiem. Człowiekiem z codziennymi troskami, problemami zawodowymi i trudnościami do pokonania, ale też człowiekiem z wciąż otwartym sercem. I z tego serca płynie potrzeba współpracy i wspierania różnych środowisk, które takiego wparcia potrzebują. Zawsze preferuję formułę długotrwałej współpracy, stąd ten mój hasłowy: „długi dystans”. Jednorazowa doraźna pomoc często gasi pożar, ale z drugiej strony stała, choćby nawet mało spektakularna współpraca, pozwala uczynić pomoc stabilną, dającą możliwość długofalowego planowania i zarządzania działaniami w sytuacji kryzysu. Posłużę się przykładem z ostatniego tygodnia. W Kędzierzynie Koźlu przeprowadziliśmy wiosną tego roku akcję „Odpad zdasz, drzewko masz”. Zawsze pieniądze uzyskane z przekazanych przez mieszkańców odpadów przekazujemy na cel związany z potrzebującymi. Tym razem padło na fundację – nomen omen – „Bądź człowiekiem”. Sprzedaliśmy zebrane odpady i będąc w Kędzierzynie Koźlu spotkaliśmy się z władzami Fundacji w celu symbolicznego przekazania pieniędzy. Podczas miłej rozmowy z paniami, które swoją wielką empatię materializują w konkretnym działaniu, okazało się, że Fundacja ma konkretny problem. Otóż z firm będących członkami założycielami - wtedy w liczbie kilkunastu - zostało obecnie zaledwie kilka. Trudna sytuacja ekonomiczna zmusiła pozostałe do wycofania się z tej charytatywnej działalności. W tej sytuacji z mojej strony decyzja mogła być tylko jedna: to my – firma EMKA S.A. – zostaniemy w tej sytuacji członkiem fundacji i weźmiemy na siebie część wsparcia, jakie jest niezbędne dla jej codziennego działania. Długi dystans – to w naszym przypadku nie tylko piękne hasło. To motto naszego działania. Jedno z wielu, które pozwala w pełni czuć się człowiekiem każdemu członkowi mojego zespołu. Drodzy mieszkańcy, bądźmy dla siebie ludźmi.

Krzysztof Rdest
Prezes EMKA S.A.

Artykuł sponsorowany

PGI.6840.5.6.7.8.9.10.11.12.13.14.2023

INFORMACJA WÓJT GMINY CHEŁM

informuje, że podano do publicznej wiadomości zmianę wykazu nieruchomości niezabudowanych położonych w obrębie ŻÓŁTAŃCE, Gmina Chełm przeznaczonych do zbycia w formie sprzedaży

Pozycja VIII otrzymuje brzmienie:

VIII. Nieruchomość nr 8:

1. Oznaczenie nieruchomości:

- **Działka nr 332/24 o pow. 0,1620 ha** w tym: ŁIV – 0,1620 ha, obręb Żółtańce, nr księgi wieczystej LU1C/00038687/6;

2. Opis nieruchomości: Nieruchomość gruntowa niezabudowana. Kształt nieruchomości jest nieregularny. Nieruchomość położona jest w sąsiedztwie Zbiornika Żółtańce. Teren jest uzbrojony: energia elektryczna, woda i kanalizacja. Dojazd drogą polną.

3. Przeznaczenie nieruchomości w planie zagospodarowania przestrzennego Gminy Chełm:

Zgodnie z miejscowym planem zagospodarowania przestrzennego terenu Chełm zatwierdzonym Uchwałą Rady Gminy Nr XX/120/2004 z dnia 13-07-2004 r. ogłoszoną w Dz. Urz. Woj. Lubelskiego Nr 163, poz. 2306 z dnia 10-09-2004 r. oraz Uchwałą Rady Gminy Nr XVI/138/2016 w sprawie zmiany miejscowego planu zagospodarowania przestrzennego terenów rekreacyjnych nad Zbiornikiem Żółtańce – etap I z dnia 22-03-2016 roku ogłoszoną w Dz. Urz. Woj. Lubelskiego poz. 1676 z dnia 22-04-2016 r. – działka o nr ewid. 332/24 położona w obrębie Żółtańce wchodzi w skład obszaru oznaczonego na rysunku planu symbolem D.MR – tereny zabudowy zagrodowej oraz symbolem 3MN - tereny zabudowy mieszkaniowej jednorodzinnej.

4. **Cena nieruchomości netto w złotych: 125 190,00 zł.** Do nieruchomości zostanie doliczony podatek VAT.

Szczegółowe informacje o nieruchomości można uzyskać w Urzędzie Gminy Chełm, Pokrówka, ul. Gminna 18, pokój nr 29 II piętro lub pod numerem telefonu (82) 575 02 34.

Niniejszą zmianę wykazu podaje się do publicznej wiadomości na okres 21 dni od dnia 17.07.2023 roku do dnia 07.08.2023 roku poprzez zamieszczenie na tablicy ogłoszeń w Urzędzie Gminy Chełm, Pokrówka, ul. Gminna 18, II piętro, przesłano do Sołtysa celem zamieszczenia na tablicy ogłoszeń w danej miejscowości, zamieszczono na stronie internetowej urzędu www.gminachelm.pl, na stronie BIP, a informację o jego wywieszeniu podano w prasie lokalnej.

Pozostałe dane zawarte w poprzednim wykazie nie ulegają zmianom.

Uwaga!

Osobom, którym przysługuje pierwszeństwo na podstawie art. 34 ust. 1 pkt. 1 i 2 ustawy o gospodarce nieruchomościami (Dz. U. z 2023 r., poz. 344 z późn. zm.) mogą złożyć wniosek o ich nabycie w terminie nie krótszym niż 6 tygodni, od dnia zamieszczenia wykazu.

W przypadku braku złożenia wniosków w ww. terminie zbycie nieruchomości nastąpi w formie przetargu.

Termin, miejsce, rodzaj i warunki przetargu zostaną podane do publicznej wiadomości w odrębnym ogłoszeniu.

Pokrówka, dnia 17 lipca 2023 roku

Święto w komendzie. Policja ma już 104 lata

(10 lipca) Chełmscy policjanci obchodzili 104. rocznicę powołania Policji Państwowej. Uroczysty apel na placu przed budynkiem komendy był okazją do wręczenia odznaczeń oraz nominacji na wyższe stanowiska i stopnie policyjne.

W tegorocznych obchodach Święta Policji wziął udział komendant wojewódzki policji w Lublinie, nadinspektor **Artur Bielecki**. Na placu przed komendą zebrali się pracownicy chełmskiej jednostki, zaproszeni goście oraz bliscy awansowanych funkcjonariuszy. Uroczysty apel rozpoczął meldunek złożony komendantowi wojewódzkiemu przez dowódcę uroczystości, nadkomisarza **Dariusza Norejko.** Następnie szef miejskiej komendy, mł. insp. **Marian Pisklak**, podziękował mundurowym za trud wkładany w służbę każdego dnia.

W trakcie uroczystości wręczone zostały 2 brązowe odznaki „Zasłużony policjant” oraz akty nominacyjne na wyższe stopnie policyjne. W tym roku awanse otrzymało 67 funkcjonariuszy.

Komendant wojewódzki oficjalnie powierzył pełnienie obowiązków służbowych pierwszego zastępcy komendanta miejskiego policji w Chełmie nadkom. **Jarosławowi Jasinie**, a pełnienie obowiązków zastępcy - podinsp. **Jarosławowi Chmielewskiemu**. **(opr. pc)**

eprasa.pl a6609fe89d

Fundusz Sprawiedliwości

Nie bądź bierny! Reaguj! Możesz uratować życie

Być może wydaje Ci się, że nie masz dokąd pójść i że nie masz gdzie uciec przed przemocą ze strony męża, partnera, brata czy ojca. To nieprawda. Tuż obok jest miejsce, w którym znajdziesz pomoc i ochronę. Daj sobie szansę na zmianę życia, odzyskanie stabilności i zbudowanie bezpiecznej przyszłości. Fundusz Sprawiedliwości oferuje bezpłatne wsparcie dla osób pokrzywdzonych przestępstwem.

Nie pomogła dwukrotna terapia i prośby. Stan uzależnionego od alkoholu męża Karoliny stale się pogarszał. Doszło do tego, że sprzedawał przedmioty wyniesione z domu, żeby mieć pieniądze na alkohol. Sfałszował podpis żony zaciągając pożyczkę w parabanku. Co gorsza – każda próba rozmowy i szukania pomocy kończyła się karczemną awanturą.

„Zniszczę cię, zaprowadzę do psychiatryka" – takie groźby były dla Karoliny codziennością. Dzieci wciąż słyszały, że są „pasożytami" i że ich ojca zupełnie nie interesuje ich los.

Takich spraw są tysiące. Wiele, na pozór spokojnych i kochających się rodzin, przeżywa dramat przemocy. Dowodem na to jest historia Kamili, uchodzącej za kobietę sukcesu w swoim środowisku. Duży dom, ogród, samochód. A w domu mąż, który regularnie grozi, wyzywa, bije. Cierpią żony, partnerki i dzieci, żyjąc w nieustannym strachu o siebie i najbliższych.

Mocniejsza ochrona

Od ponad dwóch lat działa w Polsce tzw. ustawa antyprzemocowa. Jednym z jej najistotniejszych celów jest ten, który daje możliwość nałożenia na osobę stosującą przemoc obowiązek natychmiastowego opuszczenia mieszkania i zakazu zbliżania się. Może to zrobić Policja lub Żandarmeria Wojskowa – średni czas oczekiwania na przyjazd patrolu to maksymalnie 15 minut, a po godzinie oprawcy nie ma już w domu.

– *Dzisiaj kobieta nie musi się już bać* – mówi **Marcin Romanowski**, wiceminister sprawiedliwości nadzorujący działania Funduszu Sprawiedliwości. – *Przeszkoleni funkcjonariusze policji usuwają przemocowca natychmiastowo z mieszkania. Nie trwa to już kilka miesięcy, a średnio 15 minut od wezwania. Położyliśmy kres presji wywieranej przez bezkarnych sprawców przemocy.*

To przełomowe rozwiązanie – wcześniej decydował o tym sąd, a sprawy trwały średnio niemal 150 dni. Co więcej – nowelizacja przepisów sprzed kilku miesięcy jeszcze je zaostrzyła, wprowadzając zakaz zbliżania się sprawcy na konkretną odległość, zakaz kontaktowania się i zakaz wstępu np. na teren pracy czy szkoły, gdzie przebywa ofiara przemocy.

– *Te wszystkie środki mają służyć jednej podstawowej sprawie: osoby pokrzywdzone przestępstwem muszą czuć się bezpiecznie, by w spokoju dochodzić swoich praw i móc skorzystać z dostępnych form pomocy, w tym z tych, jakie zapewnia Fundusz Sprawiedliwości* – mówi Marcin Romanowski.

KONKRETNA POMOC

Osoby pokrzywdzone przestępstwem, w tym przemocą domową, mogą otrzymać bezpłatne wsparcie w ośrodkach finansowanych ze środków Funduszu Sprawiedliwości. To pomoc całkowicie bezpłatna, realizowana przez specjalistów – w tym prawników i psychologów. Ze środków Funduszu Sprawiedliwości jest organizowana i finansowana pomoc prawna oraz psychologiczna, która pomaga w procesie odbudowy poczucia bezpieczeństwa i radzenia sobie z traumą.

GDZIE SIĘ ZGŁOSIĆ?

W Polsce działa 305 ośrodków finansowanych ze środków Funduszu Sprawiedliwości, którego dysponentem jest Minister Sprawiedliwości **Zbigniew Ziobro**. Można tam uzyskać bezpłatną pomoc prawną, psychologiczną, a w razie potrzeby również materialną. Od wejścia w życie ustawy antyprzemocowej z pomocy placówek skorzystało ponad 26,5 tys. osób dotkniętych przemocą domową. Specjaliści zatrudnieni w ośrodkach pomagają każdej osobie pokrzywdzonej przestępstwem, niezależnie od rodzaju przestępstwa.

Wszystkie potrzebne informacje, w tym adresy i kontakty do ośrodków w całej Polsce, są dostępne na stronie wraz z interaktywną mapą: www.funduszsprawiedliwosci.gov.pl/pl/znajdz-osrodek-pomocy/

Działa też telefoniczna, ogólnopolska i całodobowa Linia Pomocy Pokrzywdzonym: 222 309 900. Można również wysłać maila na: info@numersos.pl

NIE BÓJ SIĘ PROSIĆ O WSPARCIE!

Artykuł sponsorowany

CHEŁMSKIE. Całe życie służyli innym

Smutny początek lipca

W ubiegłym roku zmarło w Chełmie ponad dwukrotnie więcej osób niż się urodziło. Nie wiadomo, jaką statystyką zakończy się ten rok, ale chełmskie nekrologi wciąż pękają w szwach. Odchodzą i młodzi i starsi, przedstawiciele różnych profesji, pozostawiając pogrążonych w żalu bliskich.

Niedawno przytaczaliśmy w „Nowym Tygodniu" przerażającą statystykę dotyczącą liczby urodzeń i zgonów zawartą w raporcie o stanie miasta Chełm za 2022 rok. W ubiegłym roku w Chełmie urodziło się 311 osób, a zmarło aż 769. Chełmskie nekrologi jednak wciąż pęcznieją i raz po raz pojawiają się w nich nazwiska osób zmarłych, znanych w mieście i regionie. Ostatnio, w wieku 47 lat zmarł **Jacek Szymański**, komornik sądowy przy Sądzie Rejonowym w Chełmie. Pod internetowym nekrologiem zamieszczono wiele kondolencji, słów uznania dla zmarłego i ubolewania, że odszedł zbyt wcześnie. Uroczystość pogrzebową odprawiono 8 lipca w Kościele pw. Rozesłania Świętych Apostołów w Chełmie. Dzień wcześniej zmarł znany chełmski prawnik - **Czesław Mroczko**. Odszedł w wieku 73 lat po długiej i ciężkiej chorobie. Był cenionym radcą prawnym, mediatorem, człowiekiem życzliwie służącym ludziom. W ostatniej drodze na cmentarzu komunalnym w Chełmie towarzyszyła mu pogrążona w smutku i żalu rodzina oraz liczne grono przyjaciół.

W wieku 72 lat zmarł też **Janusz Mozarski**, lekarz rodzinny, którego znało mnóstwo mieszkańców gminy Kamień. Przyjmował ich w tamtejszym ośrodku zdrowia od końca lat 70-tych XX wieku. Ostatnio przebywał już na emeryturze, ale w ciągu 40 lat swej pracy zawodowej udzielił tysiące porad swoim pacjentom. Mszę pogrzebową odprawiono 5 lipca br. w kaplicy na cmentarzu komunalnym w Chełmie. W ostatniej drodze lekarzowi towarzyszyła rodzina, przyjaciele, byli pacjenci. **(-)**

eprasa.pl a6609fe89d

Lasy wciąż pełne niebezpiecznych niespodzianek

Znalazł pocisk moździerzowy

W lasach włodawskich i sobiborskich wciąż są miejsca nietknięte ludzką stopą od ostatniej wojny światowej. Dowodem na to są odkrycia niewybuchów, które przeleżały tam przez niemal 80 lat. Na taki właśnie przedmiot natknął się tydzień temu przypadkowy spacerowicz.

W piątek (7 lipca) po godzinie 14:00 dyżurny włodawskiej komendy został powiadomiony o odnalezieniu przedmiotu przypominającego niewybuch. - Skorodowany pocisk o długości około 40 cm został znaleziony podczas spaceru po lesie - mówi **asp.szt. Kinga Zamojska-Prystupa** z KPP we Włodawie. - Na miejsce natychmiast skierowani zostali funkcjonariusze, którzy potwierdzili zgłoszenie. Zabezpieczyli również teren do czasu przyjazdu patrolu rozminowania z Jednostki Wojskowej w Chełmie. Po przybyciu saperów okazało się, że jest to niewybuch granatu moździerzowego pochodzący prawdopodobnie z czasów II wojny światowej. Niebezpieczne znalezisko zostało zabrane do zniszczenia. Saperzy sprawdzili również najbliższą okolicę, ale nie ujawnili kolejnych niebezpiecznych przedmiotów. Pamiętajmy, że choć od działań wojennych minęło już wiele lat, wciąż możemy natknąć się na niebezpieczne „pamiątki" z tamtego okresu. Niewybuchy i niewypały nadal są niebezpieczne. Nawet stare i zardzewiałe stanowią śmiertelne zagrożenie, dlatego apelujemy do wszystkich, którzy ujawnią tego rodzaju przedmioty, aby pod żadnym pozorem ich nie podnosić, odkopywać, przemieszczać w inne miejsce i manipulować przy nich. W przypadku natknięcia się na taki przedmiot należy niezwłocznie powiadomić Policję, a miejsce zabezpieczyć przed przypadkowym dostępem osób postronnych - instruuje pani rzecznik. **(bm)**

Nie dał dostępu, bo hasła ma w worku

Stary ksiądz wciąż liczy na datki?

Nie milkną echa zmiany proboszcza parafii w Starym Brusie. Ks. Jacek Pietrucha, który objął urząd, wciąż nie ma dostępu do strony internetowej parafii, a, jakby tego było mało, jest krytykowany przez niektórych, szczególnie związanych z jego poprzednikiem mieszkańców. Jednak zdecydowana większość parafian już po dwóch tygodniach jego posługi widzi w nim dobrego pasterza.

Do zmiany na stanowisku proboszcza parafii pw. MB Częstochowskiej w Starym Brusie doszło 1 lipca. Posadę objął **ks. Jacek Pietrucha**, a poprzedni ksiądz przeszedł w stan spoczynku i zamieszkał w zakupionym przez parafię mieszkaniu. Zanim się wyprowadził, wyczyścił praktycznie do zera ze wszystkich sprzętów plebanię, swojemu następcy nie przekazał dostępu do parafialnej strony internetowej, na której wciąż widnieje jako proboszcz wraz z numerem konta do wsparcia parafii. O zmianie pisaliśmy w poprzednim wydaniu Nowego Tygodnia i okazuje się, że nie wszyscy parafianie stanęli po stronie nowego duszpasterza. Do naszej redakcji wpłynął list od jednej z parafianek ze Starego Brusa, która twierdzi, że doskonale zna kulisy zmiany probostwa. - Nie stoję po stronie żadnego z księży, dlatego chętnie się wypowiem - pisze kobieta. - Stary proboszcz został poproszony przez nowego o zabranie wszystkich rzeczy z plebanii i zostawienie jedynie gołych ścian. Zgodnie z prośbą do ostatniej chwili sprzątał dom z mebli i całego sprzętu, który się nagromadził przez ostatnie 30 lat. Nowy proboszcz natomiast przywiózł swoje rzeczy, niemile komentował dorobek starego proboszcza, na co ludzie, którzy pomagali sprzątać plebanię, zwrócili mu uwagę. Dodatkowo nowy proboszcz, nie ufając ludziom, swoje rzeczy, które przywiózł, zamykał na klucz w garażu od razu dając do zrozumienia, że w parafii mogą być złodzieje. Odnośnie zbierania pieniędzy na tzw. seniorówke to jedynie mogę się odnieść, że ten, kto chce, może wspierać nadal finansowo starego lecz znanego doskonale ludziom proboszcza. Prawdą jest, że poprzedni ksiądz nie przekazał nadal hasła i loginu do strony parafii. Nowy proboszcz musi się całkiem sporo wykazać, aby zyskać przychylność ludzi, szczególnie młodych, aby zachęcić ich do uczęszczania na msze święte. Moim zdaniem nowy ksiądz nie odnajdzie się na tej parafii. Dodatkowo ze słów, jakie wypowiada wynika, że niechętnie przyszedł na tą parafię, co jeszcze bardziej stawia go w złym świetle. Stary proboszcz chciał mu zostawić rzeczy z plebanii jednak następca odrzucił tę propozycję - wyjaśnia anonimowa mieszkanka Starego Brusa. Choć obecny proboszcz ks. Jacek Pietrucha nie komentuje sytuacji, jego poprzednik **ks. Andrzej Tomczak** przyznaje, że nie przekazał dostępu do parafialnej strony, choć od zmiany minęły już ponad dwa tygodnie. Najpierw z rozbrajającą szczerością przyznał, że ma zamiar przekazać loginy i hasła, ale są one jeszcze zapisane i spakowane w którymś z worków po przeprowadzce na seniorówkę, ale w trakcie rozmowy z ironią stwierdził, żeby zapytać nowego proboszcza o to, dlaczego parafialna strona nie jest jeszcze zaktualizowana. Wbrew temu, co pisze do redakcji parafianka, ksiądz senior przyznał także, że nie umawiał się ze swoim następcą na zabranie wszystkich rzeczy z plebanii. Zostały w niej m.in. kilkudziesięcioletni segment czy żyrandole, które znajdowały się na tzw. stanie i były wpisane do parafialnego rejestru. **(bm)**

Dostali po 2,5 tysiąca mandatu

Pijani jechali się dopić

W poniedziałek (10 lipca) policjanci z włodawskiej drogówki zatrzymali do kontroli dwóch mężczyzn jadących na elektrycznych hulajnogach, którzy mieli wyraźne problemy z utrzymaniem prostego toru jazdy. Jak można się domyślić, przyczyną nie był brak umiejętności czy karty motorowerowej.

Okolice Okuninki (gm. Włodawa) są w okresie letnim bardzo często patrolowane przez włodawską drogówkę. Wiąże się to oczywiście z tłumem wczasowiczów, którzy nie zawsze wiedzą, jak bezpiecznie dla siebie i innych poruszać się dostępnymi nad jeziorem rowerami, czterokołowcami czy hulajnogami elektrycznymi, które z hulajnogą wspólną mają tak naprawdę jedynie nazwę i według standardów prawnych powinny być rejestrowane jako motorowery, a co za tym idzie posiadać obowiązkowe ubezpieczenie OC, a ich kierowcy powinni się poruszać w kaskach ochronnych. Przepis ten jest jednak nagminnie obchodzony praktycznie we wszystkich polskich kurortach i Okuninka nie jest tu wyjątkiem. I takimi właśnie pojazdami o szerokich oponach poruszało się dwóch mieszkańców powiatu chełmskiego. Jako że mieli oni wyraźne problemy z utrzymanie prostego toru jazdy, zostali zatrzymani do kontroli. - Policjanci od razu wyczuli od obydwu panów woń alkoholu - mówi **podinsp. Bożena Szymańska** z KPP we Włodawie. - 30-latek wydmuchał prawie promil alkoholu, a jego znajomy w wieku 36 lat ponad 1,5 promila. Obaj dostali mandaty po 2500 złotych i zakazano im dalszej jazdy. Okazało się, że panowie jechali po kolejne porcje alkoholu. Taka niefrasobliwość mogła być przyczyną tragedii. Dlatego apelujemy o rozsądek podczas letniego wypoczynku. Pamiętajmy, że bezpieczeństwo zależy przede wszystkim od nas samych, zaś alkohol i brawura są najczęstszymi przyczynami różnorodnych wypadków - przypomina Szymańska. **(bm)**

Bus wbił się w ciężarówkę. Kierowca z zarzutami

Zarzut nieumyślnego spowodowania katastrofy w ruchu lądowym, w której śmierć poniosła 33-letnia pasażerka busa, a trzy pozostałe zostały ranne, usłyszał 44-letni kierowca. Obywatelowi Ukrainy grozi osiem lat więzienia.

Po wypadku w Tytusinie **Oleh D.** (44 lata), decyzją Sądu Rejonowego w Chełmie, trafił do aresztu. Może go opuścić po wpłaceniu poręczenia majątkowego w wysokości 8 tys. zł. Obywatel Ukrainy przyznał się do stawianego mu zarzutu. Za nieumyślne spowodowanie katastrofy podejrzanemu grozi od 6 miesięcy do 8 lat pozbawienia wolności.

Do tego tragicznego w skutkach zdarzenia doszło w nocy z soboty na niedzielę (8/9 lipca), w Tytusinie na DK12. Według wstępnych ustaleń kierowany przez Oleha D. bus marki Volkswagen Crafter uderzył w lewy, tylny róg zaparkowanej na poboczu ciężarówki, której kierowca odbywał obowiązkowy postój w pojeździe.

Busem w kierunku granicy podróżowało 10 osób (kierowca i 9 Ukrainek, w tym 11-letnia dziewczynka).

- W wyniku zderzenia dach i drzwi z prawej strony busa zostały całkowicie zmiażdżone. Kierowca wyszedł z pojazdu sam. Strażacy rozcięli samochód za pomocą narzędzi hydraulicznych i ewakuowali uwięzione w środku pasażerki. Niestety, jedna z nich poniosła śmierć na miejscu. Kobieta siedziała z przodu, z prawej strony kierowcy i przyjęła na siebie cały impet uderzenia - relacjonował zaraz po wypadku dyżurny chełmskiej straży pożarnej.

Do szpitala trafiło 8 obywatelek Ukrainy w wieku 36-54 lata i dziecko. Większość doznała urazów głowy, klatki piersiowej, brzucha i miednicy. Na oddziale pozostały trzy kobiety. **(pc)**

Potrącił dwóch nietrzeźwych

W nocy z soboty na niedzielę (15/16 lipca) policjanci dostali zgłoszenie o potrąceniu pieszych, do którego doszło w Pawłowie (gmina Rejowiec Fabryczny). Było tuż po północy, a do zdarzenia doszło przy ul. Bocznej. 19-letni kierowca Toyoty potrącił dwóch stojących na krawędzi drogi mężczyzn: 32-latka i 34-latka z gminy Rejowiec Fabryczny. Po przyjeździe mundurowych okazało się, że kierowca Toyoty jest trzeźwy, a obaj piesi byli pod wpływem alkoholu. Na szczęście nic poważnego im się nie stało i czynności mundurowych zmierzały w kierunku zakwalifikowania zdarzenia jako kolizji drogowej. **(red)**

Cienka granica między dobrą zabawą, a głupotą

Nieśli znak i narkotyki

W szczycie sezonu nad Jeziorem Białym dochodzi do sytuacji, które nie śniły się największym filozofom. Przykładem była akcja z czterema młodymi mężczyznami w roli głównej, którzy zostali zatrzymani przez policję, bo nieśli... znak drogowy. Nie umieli wytłumaczyć, w jakim celu go ukradli. Być może miało to związek z marihuaną, którą znaleziono w ich domku.

We wtorek (11 lipca) nad ranem w Okunince (gm. Włodawa) policjanci zauważyli czterech młodych mężczyzn niosących znak drogowy. Delikwenci na widok radiowozu porzucili swoją zdobycz i próbowali niezauważenie się oddalić. Ta sztuka im się jednak nie udała. - Policjanci wylegitymowali pochodzących z województwa mazowieckiego młodych mężczyzn, którzy byli pod wyraźnym działaniem alkoholu - mówi **podinsp. Bożena Szymańska** z KPP we Włodawie. - W trakcie rozmowy 21-latek przyznał się, że to on zabrał znak drogowy, za co został ukarany 400-złotowym mandatem - opowiada pani rzecznik. To jednak nie był koniec interwencji, bo nerwowe zachowanie młodzieńców wskazywało, że mogą oni mieć coś jeszcze na sumieniu. - Okazało się, że 20-latek miał przy sobie woreczek z marihuaną, a w domku, który zajmował wraz z trzema rówieśnikami policjanci znaleźli kolejne porcje tego środka odurzającego. Sprawa swój finał znajdzie więc w sądzie. Za posiadanie środków psychoaktywnych grozi do 3 lat pozbawienia wolności - przypomina Szymańska. **(bm)**

eprasa.pl a6609fe89d

CHEŁM. - U nas jest ich najwięcej - twierdzą chełmscy urzędnicy

Urlopy na cenzurowanym?

W tym roku szkolnym na urlopach dla poratowania zdrowia przebywało ponad 40 chełmskich nauczycieli. W przyszłym - według szacunków Ratusza - ma być ich o połowę mniej. - Czy to prawda, że Urząd Miasta szukając oszczędności nakazał dyrektorom odwoływać się od orzeczeń dotyczących urlopów - pyta radna Edyta Rożek (PiS).

Kwestia nauczycielskich urlopów dla poratowania zdrowia poruszona została na ostatniej Komisji Oświaty, Kultury i Sportu RM Chełm. Przypomnijmy, że zgodnie z Kartą Nauczyciela każdy nauczyciel w okresie całego swojego zatrudnienia, może przebywać na urlopie dla poratowania zdrowia przez łącznie 3 lata, ale jeden urlop nie może trwać dłużej niż rok. Urlop jest pełnopłatny i dla budżetów samorządów jest poważnym obciążeniem, bo oprócz pieniędzy dla urlopowanego nauczyciela trzeba wypłacać wynagrodzenie dla jego zastępcy. Urlop jest udzielany na podstawie orzeczenia lekarza medycyny pracy. Dotąd nie zdarzało się jednak, by dyrektorzy szkół korzystali ze swego uprawnienia do ich kwestionowania poprzez odwołanie.

- Jeśli jest prawdą, że teraz dyrektorzy szkół mają polecenie z urzędu, by się odwoływać, to interesuje mnie, ile takich odwołań było w 2022 r. i jaki to jest koszt dla miasta ze wszystkich jednostek - rozpoczęła dyskusję na komisji radna **Edyta Rożek** (KR PiS), dodając, że koszt jednego takiego odwołania to 800 zł.

Agnieszka Walewska-Maksymiuk, dyrektor Departamentu Oświaty w UM Chełm, stanowczo zaprzeczyła, aby dyrektorzy byli przymuszani do odwoływania się od orzeczeń.

- Takich poleceń Departament Oświaty i pan prezydent - myślę że też - nie wydaje. Na tę chwilę z analizy prawdopodobnych urlopów dla poratowania zdrowia w roku szkolnym 2023/24 wynika, że będzie ich 23. W tamtym roku było ich 44 - wyliczała dyrektor Walewska-Maksymiuk. - Kiedy jestem na szkoleniach samorządowych, gdzie obecni są dyrektorzy departamentów oświaty z całej Polski, to nasza liczba urlopów na poratowanie zdrowia budzi bardzo duże zdumienie. Dziwią się, że w ciągu roku szkolnego jest ich tak dużo - zaznaczyła dyrektor departamentu, dodając, że owszem są dyrektorzy, którzy odwołują się od orzeczeń, ale nie dzieje się to „dla zasady".

Według szefowej Departamentu Oświaty w tej chwili od orzeczenia odwołał się tylko jeden z dyrektorów i jego odwołanie zostało przyjęte.

- Nie mam danych, jaki jest łączny koszt odwołań, ale mogę to przygotować. Koszt urlopów również jest bardzo duży i wiąże się ze wzrostem kosztów oświaty - odpowiadała radnej dyrektor Walewska-Maksymiuk.

O refleksję na temat urlopów pokusił się również radny **Stanisław Mościcki** („Polska 2050"), którzy przypomniał, że kiedy sam pracował w Urzędzie Miasta (był wiceprezydentem ds. oświaty - przyp. **aut**.) bywało, że na urlopie dla poratowania zdrowia przebywało jednocześnie 80-90 nauczycieli.

- Ludzie maksymalnie korzystali z tych możliwości - mówił radny. - To zostało ograniczone i w pewnym momencie zeszło do 20-30, ale nigdy żadnemu dyrektorowi nie powiedzieliśmy, żeby się odwoływał. Po prostu rozumieliśmy sytuację. Niektórzy wykorzystują urlop, bo się należy; niektórzy - myślę, że zdecydowana większość - bo potrzebuje. Kiedy pracuje się głosem po kilka godzin dziennie przez ileś lat i nie było się na urlopie dla poratowania, to ten głos, gardło, struny głosowe, zaczynają być chore. Szukanie oszczędności na wszelkie możliwe sposoby w oświacie to nie jest dobre rozwiązanie. Kiedy dyskutowaliśmy nad projektem budżetu na rok 2023 i z moich pobieżnych wyliczeń wynikało, że na oświatę brakuje ok. 20 mln zł, to pani skarbnik przyznała, że tych pieniędzy nie ma, ale w ciągu roku pewnie się znajdą. Jedynym ze sposobów na ich znalezienie jest próba wpływania na to, aby nauczyciele w jak najmniejszej ilości poszli na urlopy, bo koszty, co trzeba uczciwie powiedzieć, są duże - przyznał radny. **(w)**

CHEŁM

ChDK musi oddać 220 tys. zł

Trzy lata po przyznaniu środków Polski Fundusz Rozwoju żąda od Chełmskiego Domu Kultury zwrotu tarczy antykryzysowej przyznanej w związku z pandemią. ChDK na to nie stać i składa kolejne odwołania. Jednak PFR twierdzi, że instytucja nie spełniła wymogów zapisanych w regulaminie subwencji.

Przyznane w 2020 roku tarcze finansowe z Polskiego Funduszu Rozwoju (PFR) miały być wsparciem dla małych i średnich przedsiębiorstw (zatrudniających do 250 osób), które ucierpiały w skutek pandemii.

- Ponieważ ChDK zatrudniał wówczas 40 osób i zgodnie z założeniami programu w okresie pandemii odnotował znaczny spadek obrotów, podjęliśmy decyzję o złożeniu wniosku o przyznanie subwencji do PFR. Podobnie postąpiło wiele innych samorządowych instytucji kultury, między innymi Włodawski Dom Kultury i Krasnostawski Dom Kultury - mówi **Bartłomiej Kazimierczak**, dyrektor Chełmskiego Domu Kultury. - Od początku podawaliśmy, że jesteśmy samorządową instytucją kultury. W procesie weryfikacji wniosku nie pojawiały się w związku z tym żadne wątpliwości, a subwencja została przyznana i przekazana na nasz rachunek bankowy. Środki te dla wielu domów kultury, w momencie braku wpływów finansowych, spowodowanych brakiem możliwości funkcjonowania podczas pandemii, stanowiły faktycznie poważne wsparcie. Jednocześnie odciążyły samorządy, które w tym bardzo trudnym okresie uniknęły konieczności dodatkowego finansowania swoich instytucji - dodaje.

Trzy lata temu ChDK otrzymał z rządowej tarczy 220 274 zł. Teraz PFR uznał, że domy kultury (podobnie biblioteki czy teatry) były podmiotami nieuprawnionymi do otrzymania pomocy finansowej. Fundusz domaga się od ChDK zwrotu subwencji wraz z odsetkami. - Podobnej treści pisma dostały wszystkie znane mi instytucje kultury, które w 2020 roku otrzymały te subwencje. Złożyliśmy odwołanie, które zostało przez PFR odrzucone - Kazimierczak podkreśla, że nie zgadzają się z decyzją PFR i po konsultacjach prawnych zamierzają odwołać się po raz kolejny. - Tego typu sytuacja spotkała nas (i inne instytucje kultury) po raz pierwszy, a przecież pozyskujemy środki z różnych źródeł (MKiDN, Narodowe Centrum Kultury, różnego rodzaju fundacje wspierające działalność kulturalną itd.). W przypadku kiedy, o jakiekolwiek subwencje czy dotacje ubiega się podmiot nieuprawniony, wszelkie wnioski są przecież „na starcie" odrzucane. Tu mamy do czynienia z sytuacją kompletnie niezrozumiałą. Nasz wniosek został pozytywnie rozpatrzony, subwencja została nam przekazana, a po niemal trzech latach PFR żąda jej zwrotu, w dodatku z odsetkami. Co oczywiste, kwota ta nie została zabezpieczona w tegorocznym budżecie domu kultury - zaznacza dyrektor ChDK. **(pc)**

eprasa.pl a6609fe89d

DOROHUSK. Oświadczenia majątkowe samorządowców i kierowników jednostek za 2022 rok

Samorządowcom spuchły portfele

Wójtowie, burmistrzowie, starostowie i prezydenci też odczuli podwyżki, tyle że nie cen, jak szarzy obywatele, ale wynagrodzeń, które przyznano im pod koniec 2021 roku. Teraz widać to jak na dłoni w oświadczeniach majątkowych za 2022 rok.

Samorządowi włodarze będą dobrze wspominać końcówkę 2021 roku, kiedy radni podejmowali uchwały o ich wynagrodzeniu i często podwyżce swoich diet. Pensje wójtów, burmistrzów i starostów, dzięki nowej ustawie o pracownikach samorządowych, wzrosły wówczas o kilkadziesiąt procent. W gminach i miastach do 15 tysięcy mieszkańców wójt i burmistrz mogli zarobić od niecałych 14 do ok. 17,5 tys. zł. A pieniądze wypłacono im z wyrównaniem od połowy 2021 roku. Z dodatkiem stażowym maksymalna pensja wójta, burmistrza, starosty czy prezydenta mogła wynieść 20 tys. zł brutto. I taką maksymalną stawkę kilku wójtów z powiatu chełmskiego dostało. Nie było wśród nich **Wojciecha Sawy**, wójta Dorohuska, ale na poziom swoich zarobków raczej nie narzeka. W 2020 roku zarobił ok. 138 tys. zł, a w minionym roku już 221 tys. zł (plus ok. 9,5 tys. z innej działalności). Wójt odłożył 13 tys. zł, 2,5 tys. dolarów i ma obligacje skarbowe o wartości ponad 175 tys. zł. Wykazał dom wyceniony na 650 tys. zł, na który zaciągnął kredyt hipoteczny. Do spłaty pozostało mu ok. 150 tys. zł.

O takich podwyżkach pozostali urzędnicy mogą tylko pomarzyć, ale o inflację też nie muszą się martwić. Dochody z tytułu pracy skarbnik gminy Dorohusk **Anety Juścińskiej** wzrosły z ok. 97 tys. zł w 2020 roku do 118 tys. zł w roku ubiegłym. Skarbnik znaczną część dochodów odkłada, co widać po zdywersyfikowanych oszczędnościach: 275 tys. zł, 26150 USD, 21700 EUR, 10700 CHF oraz papiery wartościowe na kwotę 77 tys. zł. Poza oszczędnościami skarbnik wykazała jeszcze w oświadczeniu tylko dwa auta: Volkswagena Passata z 2010 roku i Forda Mondeo z 2012 rok.

O podobna kwotę, co skarbniczce, wzrosły zarobki sekretarz gminy, **Katarzyny Rafalskiej** (z ok. 100 do 118 tys. zł). Sekretarz wykazała na koniec 2022 roku 153 tys. zł oszczędności i 112 910,81 zł zadatku na mieszkanie. W oświadczeniu znalazły się też: dom 80 mkw. (160 tys. zł), lokal usługowy (60 mkw.-240 tys. zł), gospodarstwo rolne 1,13 ha (80 tys. zł) z zabudowaniami, cztery działki rolne i leśne (o wartości łącznej 74 tys. zł) - wszystko jako współwłasność małżeńska oraz dom 100 mkw. z zabudowaniami (170 tys. zł) we współwłasności z innymi osobami. Sekretarz wykazała także niecałe 9 tys. zł z wynajmu, ciągnik Zetor 5211 z 1990 r. i Hyundai i20 z 2017 r.

Dyrektorem najlepiej być w… szkole

A co mają i ile zarobili szefowie gminnych jednostek? **Dariusz Kamola**, prezes Gminnego Zakładu Obsługi, ma 50 tys. zł oszczędności, dom o wartości 500 tys. zł (125 mkw.) i Lexusa RX z 2009 r. W GZO zarobił ok. 107 tys. zł. **Renata Lalik**, kierownik GOKiT, wykazała dom 142 mkw. (300 tys. zł), działkę 0,29 - 10 tys. zł, Toyotę Corollę Verso z 2006 r., kredyt hipoteczny (115 tys. zł) i konsumpcyjny (18 tys. zł). W 2022 r. zarobiła: niecałe 70 tys. zł w GOKiT, ok. 10,5 w UG w Dorohusku i niecałe 5 tys. zł z Urzędu Wojewódzkiego. **Lilla Sobczuk**, kierownik OPS, ma 40 tys. zł oszczędności, dom (100 mkw. - 100 tys. zł), gosp. rolne (1,53 ha-15 tys. zł), Opla Astrę z 2013 r. Zarobiła ponad 77 tys. zł. **Irena Prokopowicz**, dyrektor Gminnej Biblioteki Publicznej, wykazała: 30 tys. zł oszczędności, dom (104 mkw.-300 tys. zł), gosp. rolne (2,9 ha-30 tys. zł), garaż (40 mkw.- 20 tys. zł), Dację Duster z 2018 r. (45 tys. zł), Skodę Fabię z 2010 r. W 2022 roku zarobiła ok. 73 tys. zł brutto. **Tamara Radecka**, kierownik Środowiskowego Domu Samopomocy Cytrynka, wykazała: ok 28 tys. zł i 1400 EUR oszczędności, udział w domu (25 tys. zł), udział w działce, zabudowaniach i domu (50 tys. zł), działkę 0,7 ha (9,5 tys. zł), Ursusa C-360 z 1986 r. oraz zarobki - 76 tys. zł z umowy o pracę i 13 tys. zł z umowy zlecenia. **Elżbieta Walczuk**, dyrektor SP w Świerżach, wykazała: niecałe 12 tys. zł i ok. 60 tys. NOK oszczędności, dom (200 mkw. - 450 tys. zł), gosp. rolne (2,26 ha - 200 tys. zł), jeepa Grand Cherokee z 2014 r. W szkole zarobiła ponad 110 tys. zł. **Jarosław Wójcicki**, dyrektor ZS-P w Dorohusku, wykazał: 38 tys. zł oszczędności, dom 140 mkw. (400 tys. zł) i drugi w darowiźnie (220 mkw. - 350 tys. zł), gosp. rolne (1,39 ha - 35 tys. zł), Opla Astrę (30 tys. zł), Peugeota 2008 (35 tys. zł), 181 tys. zł kredytu hipotecznego. W minionym roku dyrektor zarobił w szkole 106 tys. zł, 3900 zł z umów zlecenia i otrzymał ok. 17 tys. zł diety radnego powiatu chełmskiego.

Radni lubią oszczędzać

A jak na tle urzędników i kierowników wypadają radni z Dorohuska? Ich diety dzięki ustawie również wzrosły. W roku 2020 mogli otrzymać maksymalnie 6000 zł, a w minionym roku już 8400 zł. **Adam Derkacz** wykazał 6 tys. zł oszczędności i 8400 zł diety. **Ewa Furmanik** ma: działkę (1,24 ha - 9 tys. zł), VW Golfa 5. Wysokości dochodów z pracy nie wpisała. Otrzymała 8400 zł diety. **Mieczysław Gałecki,** przewodniczący rady, ma 36 tys. zł oszczędności, akcje pracownicze na 762 zł, dom (180 mkw. - 310 tys. zł), gosp. (10 ha - 280 tys. zł), które dało mu 26 tys. zł dochodu, ciągnik c-360, Opel Vectra, 16800 zł diety radnego i 62 tys. zł dochodu z pracy. **Ryszard Goleń** wykazał: 15 tys., zł oszczędności, działkę z domem (100 mkw. - 250 tys. zł), ok. 17 tys. zł kredytu, 68 tys. zł z dochodu z pracy, 8400 zł diety, 360 zł z wynajmu pokoju, 300 zł z komisji alkoholowej, 10 650 zł dotacji z programu Czyste Powietrze. **Barbara Koguciuk** ma: dom (164 mkw. - 80 tys. zł), mieszkanie 64 mkw. i gosp. (14,48 ha - 80 tys. zł). Wykazała 8400 zł diety, 32 tys. zł dopłat rolnych, wynagrodzenie 42 tys. zł i około 2 tys. zł z innych źródeł. **Krzysztof Kogut** wykazał dom (100 mkw. - 150 tys. zł), 61 tys. zł emerytury, 15,6 tys. zł ze Spółdzielni Mieszkaniowej Nasz Dom i 8400 zł diety. **Piotr Kryszczuk** ma 37 tys. zł oszczędności, dom (120 mkw. - 350 tys. zł), 92 tys. zł dochodu z tytułu pełnienia funkcji pełnomocnika Farmy Pieńków, Hyundaia ix35 z 2015, Opla Astrę z 2016 r. w innych dochodach wpisał 8400 zł diety, 1229 zł umowy zlecenie z PZU, 10 600 zł nagrody. **Henryk Łabędzki** wykazał 20 tys. zł oszczędności, dom (90 mkw. - 150 tys. zł), 1 ha lasu (30 tys. zł), Kia Vengę (12 tys. zł), Opla Corsę (7 tys. zł), 88 tys. zł dochodu z umowy o pracę, 1400 z umowy zlecenie i 8400 z diety. **Małgorzata Sarzyńska** wykazała papiery wartościowe o wartości ponad 8 tys. zł, dom (160 mkw.- 700 tys. zł), udziały w dwóch działkach (40 i 500 tys. zł), 39 tys. zł emerytury i 8400 zł diety. **Beata Sawicka** odłożyła 150 tys. zł, 15,5 tys. EUR, 1 tys. USD. Wykazała dom (300 mkw. - 500 tys. zł), mieszkanie (110 mkw.-600 tys. zł), budynek usł-handl. (150 mkw. - 400 tys. zł), 231 tys. zł dochodu z działalności, niecałe 100 tys. zł dochodu z pracy w szpitalu, 8400 zł diety, 2195,25 zł innych dochodów, 96 zł za udział w komisji, Opla Vivaro z 2013 r., Nissana Juk z 2017 r., Motocykl BMW R1200GS z 2018 r., Infinii QX70 z 2016 r. Radna spłaca kredyt hipoteczny, który wzięła z synem na zakup domu. Do spłaty pozostało jej ok. 350 tys. zł. **Edyta Soborska** ma ok. 1000 zł oszczędności, dom (120mkw. - 120 tys. zł), ziemię (5,17 ha-35 tys. zł), ciągnik Ursus C335 - 12 tys. zł, Toyote Avensis - 14 tys. zł. W minionym roku zarobiła 42 tys. zł, otrzymała 8400 zł diety. **Sylwia Szpindowska** wykazała 51 tys. zł oszczędności, dom (263 mkw. - 350 tys. zł), ziemię (33,3 ha - 30 tys. zł), która dała jej ok. 10 tys. zł dochodu, Forda Kugę z 2014 r., Vokswagena Golfa z 2010 r., 53 tys. zł dochodu z pracy, 8400 zł diety, 9500 zł darowizny, 18 tys. zł z 500 plus, 8000 zł ze sprzedaży auta, 3000 zł dofinansowania Mój Prąd. Spłaca kredyt na budowę domu (pozostało ok. 145 tys. zł). **Katarzyna Tołysz-Hawryluk** wykazała 45 tys. zł oszczędności, dom (110 mkw. - 450 tys. zł), działkę pod domem (0.09ha - 30 tys. zł), VW Golfa z 2014 r., 211 tys. zł kredytu hipotecznego. W SOSW w Dorohusku zarobiła ok. 97 tys. zł, otrzymała 8400 zł diety, ok. 6000 zł z umowy zlecenia, 144 zł zasiłku macierzyńskiego. **Wojciech Wójcik** wykazał 60 tys. zł oszczędności, działkę we współwłasności z osobą niespokrewnioną (30 ar. - 70 tys. zł), 106 tys. zł dochodu z pracy w UM Chełm, 4668 zł z działalności wykonywanej osobiście i 8400 zł diety. **Przemysław Zoruk** wykazał oszczędności: ma 105 tys. zł, 47 tys. SEK, 4 tys. USD, 3,5 tys. EUR, Renault Megane Cabri z 2007 r., ok. 90 tys. zł wynagrodzenia z tytułu zatrudnienia i 8400 zł diety. **(reb)**

CHEŁM. Tu mają być nowe miejsca pracy

Trzeba wyremontować kupiony bank

Chełmski ratusz podpisał akt notarialny i jest już właścicielem budynku po dawnym banku PKO BP przy ul. gen. Orlicz-Dreszera. Kosztował 3,3 mln zł, z czego 2,2 mln zł miasto otrzymało z dotacji, a 1,1 mln zł wyłożyło z własnej kieszeni. Aby w budynku powstała filia Centralnego Ośrodka Informatyki, a taki jest cel, potrzebny będzie jeszcze remont budynku.

Na początku tego roku za aprobatą chełmskich radnych zabezpieczono w budżecie pieniądze na zakup budynku po byłym banku PKO BP przy ul. gen. Orlicz-Dreszera. Chodziło o wkład własny miasta, które złożyło wniosek o 2,2 mln zł dofinansowania na kupno tej nieruchomości. O tym, że miastu przyznano te pieniądze z rezerwy rządowej, poinformowano w blasku fleszy w kwietniu br. na konferencji prasowej zorganizowanej tuż przed otwarciem II Kongresu Małych i Średnich Miast. Na spotkaniu tym, prezydent Chełma **Jakub Banaszek** i minister cyfryzacji **Janusz Cieszyński** zapowiedzieli powstanie w dawnym banku przy ul. Orlicz-Dreszera hubu technologicznego pod nazwą Centrum Rozwoju Regionalnego, będącego filią Centralnego Ośrodka Informatyki, czyli rządowej agendy. W czerwcu br. informowaliśmy, że ratusz wygrał licytację na zakup budynku po dawnym PKO BP. Wkrótce potem ratusz dopełnił formalności i podpisał akt notarialny, stając się właścicielem budynku po byłym banku przy ul. gen. Orlicz-Dreszera. Całość kosztowała 3,3 mln zł, z czego 2,2 mln zł to otrzymana dotacja, a 1,1 mln zł pochodziło z miejskiej kasy. Wiadomo jednak, że to nie jedyne wydatki na ten cel, bo konieczny będzie jeszcze remont zakupionego budynku i dostosowanie go do potrzeb nowej instytucji.

- Jeśli chodzi o kwestie remontowe, to prowadzimy analizy w tym zakresie - informuje Gabinet Prezydenta Chełma.

Ośrodek zamiejscowy Centralnego Ośrodka Informatyki w Chełmie zająć ma się wypracowywaniem m.in. rozwiązań dla samorządów w kwestii cyfrowych usług. Projektowane w chełmskim centrum e-usługi mają następnie trafiać do systemów w całej Polsce. Zatrudnienie w hubie technologicznym znaleźć ma 50 osób. Podczas kwietniowej konferencji minister Cieszyński oznajmił, że Centralny Ośrodek Informatyki „zapewni wyposażenie oraz możliwości do tego, by takie cyfrowe usługi były w Chełmie projektowane i wdrażane”. **(mo)**

CHEŁM. Kiedy wykonawca wróci na plac budowy?

Badania na rozgrzebanym boisku

Na rozgrzebanym boisku przy II LO w Chełmie przeprowadzane są badania i urzędnicy mają nadzieję, że dzięki nim udowodnią wykonawcy swoje racje. - Mamy odmienne zdanie. Jeśli badania potwierdzą nasze stanowisko, to nie wyobrażam sobie, by wykonawca nie realizował inwestycji - oznajmił radnym Jakub Banaszek, prezydent Chełma. Ostatnio urzędnicy poinformowali, że prowadzone z wykonawcą rozmowy przedstawiają się optymistycznie.

W „Nowym Tygodniu” informowaliśmy niedawno o odpowiedzi ratusza na interpelację radnego **Dariusza Grabczuka**, który prosił o wyjaśnienie przyczyn wstrzymania prac nad budową boiska przy II LO w Chełmie. Urzędnicy tłumaczyli, że niespotykane od lat bardzo niekorzystne warunki pogodowe dla robót ziemnych w znacznym stopniu zmieniły założony poziom wód gruntowych, co skutkowało brakiem możliwości uzyskania wymaganych wskaźników zagęszczenia gruntu pod budowę bieżni lekkoatletycznej. W związku z powyższym zaszła konieczność ponowienia badań gruntu i przeprojektowania warstw konstrukcyjnych podbudowy pod bieżnię. Na jednej z ostatnich komisji i sesji Rady Miasta Chełm radny **Marek Sikora** zasugerował, że jak najszybciej trzeba doprowadzić do wznowienia prac przy budowie stadionu przy II LO w Chełmie, nawet, jeśli wiąże się ze wzrostem wynagrodzenia dla wykonawcy.

- Inwestycja utknęła na dobre i łatwo się domyślać, że chodzi pewnie o zwiększenie środków z uwagi na problemy ze zbyt wysokim poziomem wód gruntowych, ale nie można tego przeciągać, bo inwestycję i tak trzeba dokończyć - oznajmił radny M. Sikora dodając, że boisko jest rozgrzebane.

Obecny na sali obrad **Jakub Banaszek**, prezydent Chełma, oznajmił jednak, że nie chodzi o to, aby wydać dodatkowe pieniądze, bo urzędnicy mają inne zdanie niż wykonawca w tej sprawie i przygotowują się od strony technicznej do bronienia swoich racji. Zapowiedział dodatkowe badania.

- Będą kolejne badania z udziałem geologa, laboratorium, wszystkich zainteresowanych i od tego wyniku uzależnione są dalsze działania - stwierdził na sesji prezydent Banaszek. - Jeśli badania potwierdzą stanowisko miasta, to nie wyobrażam sobie, żeby wykonawca nie realizował inwestycji, ale też nikt go nie zmusi, jak powie, że nie.

Radosław Wnuk, dyrektor Departamentu Architektury, Geodezji i Inwestycji UM Chełm, doprecyzował, że sprawa opiera się o warunki gruntowo-wodne i wskazywanie przez wykonawcę niemożliwości uzyskania pewnych parametrów podbudowy.

- Wykonawca ma zastrzeżenia co do dokumentacji w tym zakresie, a my zwróciliśmy się do projektanta przedkładając te zarzuty, które miały miejsce - oświadczył radnym dyrektor R. Wnuk. - Projektant wskazał na zapisy projektu, które eliminują możliwość poddania w wątpliwość jakości projektu. Dlatego przygotowaliśmy badania, które mają potwierdzić lub wykluczyć możliwość uzyskania parametrów przewidzianych w projekcie w tych warunkach zastanych. Rozpoczynając te prace w lutym, gdy stan wód gruntowych był wysoki, uzyskanie parametrów przewidzianych w projekcie było trudne lub niemożliwe - tu nie jestem w stanie tego stwierdzić. Dziś warunki, które są, pozwalają mieć nadzieję, że te parametry, jakie są w projekcie, będą uzyskane. Ale to będziemy wiedzieć po planowanych badaniach.

13 lipca br. Gabinet Prezydenta Chełma przekazał naszej dziennikarce informację, że prowadzone są rozmowy z wykonawcą, które przedstawiają się optymistycznie.

- W najbliższym czasie z pewnością przekażemy ostateczną informację - dodają chełmscy urzędnicy. **(mo)**

eprasa.pl a6609fe89d

CHEŁM. Zapuszczona zieleń przy alei

Do sądu przez chwasty

Rabatki przy alei Piłsudskiego porastają chwasty po kolana

Radny Maciej Baranowski zażądał wyjaśnień od urzędników w sprawie zachwaszczonych pasów zieleni przy alei Marszałka Józefa Piłsudskiego. - Jak można było do tego dopuścić? Przecież to bije w gospodarza, w nas - oburzał się radny, a urzędnicy zapewniali, że to nie ich wina, a sprawa jest w sądzie.

Wyremontowaną aleję Marszałka Józefa Piłsudskiego oddano do użytku na początku 2022 r. Wiosną i latem ubiegłego roku sypały się skargi na tamtejsze zachwaszczone pasy zieleni. Temat poruszył ponownie na jednej z ostatnich komisji Rady Miasta Chełm radny **Maciej Baranowski**.

- Jak można dopuścić do takiego zachwaszczenia otoczenia Alei Piłsudskiego? Przecież to bije w gospodarza, w nas - oburzał się radny Baranowski. - To jakaś nieudolność osób, które mają bezpośredni wpływ na to, jak te prace mają być zarządzane. Teraz widać, że te odcinki są sukcesywnie czyszczone, ale jednak wcześniej ktoś do tej sytuacji dopuścił. Proszę o wyjaśnienia.

Radosław Wnuk, dyrektor Departamentu Architektury, Geodezji i Inwestycji UM Chełm, przypomniał, że wyremontowana niedawno aleja podlega jeszcze gwarancji.

- Ulica jest na gwarancji i to wykonawca prac w cudzysłowie się nią opiekuje - stwierdził dyrektor R. Wnuk. - Pan prezydent podjął decyzję o skierowaniu sprawy na drogę sądową ze względu na to, że jest to wykonywane w sposób naganny. Chcemy zmienić ten stan rzeczy.

Radny Baranowski stwierdził, że skierowanie sprawy do sądu to bardzo dobra decyzja. Dopytywał jeszcze, czy na pewno miasto nie może ingerować w nasadzenia w pasie zieleni przy alei.

- To jest po stronie wykonawcy - oznajmił dyrektor Wnuk. - Inne ulice, przy których o zieleń dba miasto, wyglądają przecież dużo lepiej. **(mo)**

CHEŁM. Kolejny krok w dalekiej drodze

Obwodnica północna w budowie, a co z południową?

Chełmski ratusz przygotowuje się do ogłoszenia przetargu na opracowanie studium techniczno-ekonomiczno-środowiskowego południowej obwodnicy Chełma. Prace przy tym dokumencie potrwają aż dwadzieścia miesięcy i w tym czasie trzeba będzie poszukać dodatkowych źródeł finansowania całej inwestycji, bo pozyskane na to dotąd 100 mln zł nie wystarczy.

Ostatnio informowaliśmy w „Nowym Tygodniu", że ruszyła budowa obwodnicy północnej miasta w ciągu drogi ekspresowej S12 (inwestorem jest Generalna Dyrekcja Dróg Krajowych i Autostrad). Od lat w planach jest też budowa południowej obwodnicy Chełma, na co chełmski ratusz otrzymał 100 mln zł dofinansowania. Dwa lata temu szacowano, że cała inwestycja kosztować będzie 248 mln zł. Obecne szacunki pewnie byłyby jeszcze wyższe, więc wiadomo, że do realizacji inwestycji niezbędne będą kolejne dotacje. Chełmscy radni raz po raz poruszają temat południowej obwodnicy na posiedzeniach. Jakiś czas temu jeden z nich wskazywał, że przydałoby się spotkanie informacyjne dla mieszkańców osiedli, przez które przebiegać ma obwodnica (Zachód, Słoneczne, XXX-lecia, Kościuszki, Działki), bo nie wiedzą oni, jakie skutki jej powstanie będzie miało dla ich komfortu życia. Urzędnicy stwierdzili wówczas, że gdy studium techniczno-ekonomiczno-środowiskowe zostanie już opracowane i będzie można mówić o konkretach, to pewnie dojdzie do spotkania informacyjnego. Na ostatniej sesji Rady Miasta Chełm (30 czerwca) radni przyjmowali zmiany w wieloletniej prognozie finansowej miasta, przesuwając planowane 414 tys. zł w ramach „budowy obwodnicy południowej" z 2024 roku na 2025 rok. **Marzena Guzowska**, skarbnik miasta Chełm, wyjaśniała, że chodzi o aktualizację harmonogramu realizacji przetargu na opracowanie studium techniczno-ekonomiczno-środowiskowego przedsięwzięcia. Informowała, że czas wykonania studium wyniesie 20 miesięcy i należy dostosować do tego finansowanie w poszczególnych latach. Radny **Mirosław Czech**, z zawodu drogowiec, dyrektor lubelskiego oddziału GDDKiA, który trzy lata temu przedstawił pierwszą koncepcję południowej obwodnicy miasta, dopytywał, na jakim etapie jest ta inwestycja.

- Będziemy przygotowywali postępowanie na opracowanie studium techniczno-ekonomiczno-środowiskowego - oznajmił **Radosław Wnuk**, dyrektor Departamentu Architektury, Geodezji i Inwestycji UM Chełm. - Opracowanie tego dokumentu potrwa około dwudziestu miesięcy. Przetarg ten będzie obejmował także uzyskanie decyzji środowiskowej. **(mo)**

IZBICA. Poskarżyli się na księdza, przeprosił i obiecał poprawę

Duchowny miał szarpać i wyzywać dzieci

Do Szkoły Podstawowej w Orłowie Drewnianym wpłynęła skarga na katechetę, ks. Stanisława. Ten miał na lekcjach krzyczeć na dzieci, wyzywać je, a nawet szarpać czy ciągnąć za ucho. Na księdza, który jest też proboszczem parafii w Orłowie Murowanym, skargę do biskupa Józefa Wróbla złożyli też parafianie, tym razem chodzi jednak o pieniądze. - Biskup poprosił księdza aby zrobił wszystko co możliwe w celu złagodzenia konfliktu. Mam nadzieję, że tak się właśnie stanie - mówi ks. Adam Jaszcz, kanclerz Kurii Metropolitalnej w Lublinie.

W ubiegłym tygodniu skontaktował się z nami mieszkaniec gminy Izbica. Mężczyzna poinformował nas o spotkaniu z biskupem **Józefem Wróblem** z Archidiecezji Lubelskiej. - Apelowaliśmy, by do niego doszło, bo mieliśmy dość tego, co robi ks. Stanisław - mówi mężczyzna. Ks. Stanisław to proboszcz parafii pw. Świętego Kajetana, a także katecheta w Szkole Podstawowej w Orłowie Drewnianym. Parafianie mają mu za złe, że nie informuje ich o inwestycjach, bez ich zgody wziął m.in. kredyt na fotowoltaikę, a teraz prosi ludzi na mszach, by go spłacali. Rodzice z kolei mają poważne zarzuty do jego pracy jako katechety. - Dzieci wiele razy skarżyły się, że ksiądz na nie krzyczy, a nawet wyzywa, wiemy też o przykładach fizycznej agresji - dodaje mieszkaniec gminy Izbica. Udało się nam porozmawiać z mamą jednego z chłopców chodzących do klasy siódmej SP w Orłowie Drewnianym. - Na jednej z lekcji religii syn odwrócił się do kolegi siedzącego za nim, bo ten pytał go, na której stronie ma otworzyć podręcznik. Wtedy ksiądz podszedł do mojego syna i zaczął na niego krzyczeć i go szarpać. Potem, na spotkaniu w szkole z rodzicami, mówił, że syn się kręci na lekcji, a ma siedzieć cicho i wyprostowany jak w wojsku. To chyba lekka przesada - opowiada kobieta. Katecheta miał też mówić o chłopcu, że „dałby się lubić, gdyby nie był taki kręcący się". - Za poprzedniego księdza mój syn chętnie chodził do kościoła, teraz przestał - mówi matka siódmoklasisty. Z relacji rodziców wynika, że ks. Stanisław miał na lekcjach religii nazywać je „fałszywymi katolikami", twierdzić, że pochodzą patologicznych rodzin. Jednego z uczniów miał szarpać za ucho, innego przycisnąć stolikiem do krzesła. - Moim zdaniem ksiądz nie powinien się tak zachowywać. Wiadomo, że dzieci mogą być zwiercone czy hałaśliwe, taka ich natura, jak ksiądz sobie z tym nie radzi, nie powinien uczyć katechezy, swoją postawą tylko zniechęca do religii - mówi mama ucznia SP w Orłowie Drewnianym.

Renata Żmijak, dyrektor szkoły, przyznaje, że problem istnieje, ale apeluje by do tematu podchodzić z wyczuciem. - W szkole głównie chodziło o niewłaściwe zachowanie księdza w stosunku do niektórych dzieci podczas lekcji. Każda ze skarg rodziców była natychmiast wyjaśniana. Organizowałam spotkania konfrontacyjne z rodzicami, podczas których ksiądz tłumaczył swoje zachowania, wyjaśniał i przepraszał, także dzieci. Ksiądz otrzymywał też moje upomnienia, prosiłam, by zachowywał się w stosunku do dzieci zgodnie z zasadami pedagogiki - komentuje Żmijak. Na jego zatrudnienie w szkole dyrektor nie ma zaś wpływu, o tym, jak podkreśla, decyduje Kuria.

- Organem nadzorującym pracę nauczyciela w szkole jest dyrekcja szkoły. Nie otrzymaliśmy od dyrekcji żadnych sygnałów o nieprawidłowościach - mówi z kolei ks. dr **Adam Jaszcz**, kanclerz Kurii Metropolitalnej w Lublinie. Jaszcz przyznaje za to, że doszło do spotkania parafian z biskupem Józefem Wróblem z Archidiecezji Lubelskiej. - Jeśli chodzi o parafię, rzeczywiście mamy do czynienia z sytuacją konfliktu, w której obydwie strony sporu mają swoje racje. Do kancelarii Kurii wpłynęło niedawno pismo, w którym podpisani imiennie parafianie stają w obronie proboszcza, obarczając winą za konflikt inną grupę parafian. Sytuacja nie jest więc jednoznaczna. Tak czy inaczej, biskup Wróbel poprosił księdza proboszcza, aby zrobił wszystko, co możliwe w celu złagodzenia konfliktu. Mam nadzieję, że tak się właśnie stanie - komentuje ks. Adam.

Z księdzem Stanisławem, mimo kilku prób, nie udało się nam skontaktować. **(kg)**

CHEŁM. Zgłoszenia na ostatnią chwilę

Na razie brak kandydatów na Chełmianina Roku

Ratusz dał miesiąc czasu na zgłaszanie kandydatur na „Chełmianina Roku 2022", ale żadna jeszcze nie wpłynęła. Termin na zgłoszenia mija 18 lipca.

Zgłoszenia kandydatur na „Chełmianina Roku 2022" przyjmowano od 19 czerwca br. Tytuł ten jest przyznawany osobom wyróżniającym się szczególną aktywnością zawodową, społeczną i zaangażowanym działaniem na rzecz innych. Wśród mieszkańców Chełma jest wielu ludzi nieprzeciętnych, oddanych miastu, których dokonania i osiągnięcia powinny zostać docenione. Honorowy tytuł „Chełmianina Roku" jest przyznawany corocznie. Jego laureatem można zostać tylko jeden raz. Chełmianin Roku uhonorowany zostaje okolicznościowym medalem i otrzymuje akt nadania tytułu. Nie wiadomo jeszcze, na jakiej uroczystości nastąpi wręczenie tytułu za 2022 r., ale na razie nie wpłynęła żadna kandydatura (stan na piątkowe popołudnie, 14 lipca). Zgłoszenia są przyjmowane do 18 lipca br. Chełmscy urzędnicy uspokajają, że w poprzedniej edycji kandydatury zgłoszono też w ostatnich dniach ich przyjmowania. Kandydatów do tytułu może zgłosić każdy - osoby fizyczne i prawne, organizacje społeczne, stowarzyszenia i instytucje. Formularz wniosków zgłoszeniowych można pobrać w Biurze Obsługi Interesanta oraz w Departamencie Promocji, Kultury i Sportu UM Chełm (tam też można złożyć wypełnione wnioski), jak również ze strony internetowej ratusza. Wnioski można też przesłać pocztą na adres magistratu (ul. Lubelska 65, 22-100 Chełm).

Dotychczas laureatami tytułu „Chełmianina Roku" byli (kolejno): **Krzysztof Grabczuk**, **Andrzej Kosior**, **Witold Grela**, **Dariusz Jabłoński**, dr **Wojciech Krawczyk**, **Lucyna Kropp**, **Longin Jan Okoń**, **Stanisław Adamiak**, **Grzegorz Gorczyca** oraz **Zbigniew Lubaszewski**, **Józef Zając**, **Michał Reonald Gołoś**, **Andrzej Buko**, **Tadeusz Marek Boniecki**, **Marek Dyjak**, **Wojciech Hetman**, **Lucjan Jagiełło**, **Grzegorz Gardziński**, ksiądz infułat **Kazimierz Bownik**, **Agnieszka Derlak**, **Wojciech Zakrzewski** i **Jagoda Barczyńska**. **(mo)**

Konfederacja przedstawiła liderów chełmskiej listy do sejmu

Wyborcze lokomotywy Konfederacji

W ubiegły czwartek Konfederacja, jako pierwsza, przedstawiła swoich liderów w jesiennych wyborach do sejmu. W naszym okręgu jedynką ma być Witold Tumanowicz, a dwójką radny powiatu krasnostawskiego, Bogusław Domański.

W czwartek, 13 lipca, podczas konferencji prasowej zorganizowanej przed chełmskim gmachem, Konfederacja zaprezentowała czołówkę swojej listy na wybory do sejmu. „Jedynka" przypadła **Witoldowi Tumanowiczowi**, przez większość życia związanego z Warszawą, szefowi sztabu Konfederacji i członkowi zarządu głównego Ruchu Narodowego. Drugie miejsce zajmie **Bogusław Domański** - radny powiatu krasnostawskiego, przedsiębiorca, właściciel firmy Krautex, zajmującej się skupem i produkcją ziół. Domański to jeden z najbogatszych mieszkańców powiatu. Z jego oświadczenia za rok 2022 r. wynika, że ma 740 tys. zł oszczędności, trzy domy i kilka samochodów, m.in. lexusa NX 17 z 2019 r. W ubiegłym roku radny zarobił ponad 800 tys. zł. Domański słynie z kontrowersyjnych wypowiedzi i poglądów. Na sesjach rady powiatu krasnostawskiego, do której dostał się z list PiS, ale potem przeszedł do Konfederacji, kwestionował sposoby walki z pandemią koronawirusa, takie jak noszenie maseczek czy lockdown. Nie podobają mu się też szczepionki przeciwko Covid 19. Podczas jednej z obrad o szczepionkach mówił, jak o „preparatach nie posiadających żadnych badań" i „eksperymencie medycznym na ludziach". Żądał przeprosin od starosty krasnostawskiego **Andrzeja Leńczuka** za to, że ten „zachęcał naszych mieszkańców do brania udziału w tym eksperymencie" (Leńczuk odmówił wydania takich przeprosin). Na swoim Facebooku linkował strony sugerujące, że ludzie po szczepionkach umierają, a także wydarzenia typu „Stop ukrainizacji Polski".

- Doświadczenie, które zdobyłem w prowadzeniu działalności oraz będąc radnym powiatowym, chciałbym wykorzystać jako poseł na sejm. Nasz kraj wymaga gruntownych reform. System polityczny trzeba przebudować. Trzeba oddać Polskę Polakom - mówił w Chełmie Domański.

Trzecie miejsce na chełmskiej liście Konfederacji ma zająć **Wiktor Kasprzak**, 40-letni ekonomista, pochodzący z Chełma. (**kg**)

eprasa.pl a6609fe89d

GMINA KAMIEŃ. Czerwonej flagi już nie ma

W Natalinie już można się kąpać

Kilka dni po wydaniu przez chełmski sanepid tymczasowego zakazu kąpieli w zalewie w Natalinie, gdzie stwierdzono zanieczyszczenia bakteriologiczne wody, przeprowadzono kolejne badania. Ich wyniki były już pomyślne i w kąpielisku można się już pluskać.

6 lipca br. Powiatowa Stacja Sanitarno-Epidemiologiczna w Chełmie wprowadziła zakaz kąpieli w zbiorniku w Natalinie (gmina Kamień) ze względu na ponadnormatywne ilości enterokoków kałowych. Bakterie te pochodzą z kału ludzkiego i zwierzęcego. Ich obecność w wodzie świadczy o zanieczyszczeniu fekalnym, a to mogło stanowić zagrożenie dla zdrowia publicznego. To była pierwsza taka sytuacja od początku działania kąpieliska w Natalinie. **Dariusz Stocki**, wójt gminy Kamień, mówił, że plażowicze nie przestrzegają regulaminu kąpieliska i wpuszczają do niego psy. Ubolewał nad tą sytuacją przypominając, że tyle starań włożono, aby uatrakcyjnić ludziom pobyt nad kąpieliskiem, m.in. dowieziono piach na plażę, zbudowano plac zabaw. Na szczęście zakaz kąpieli nie trwał długo. 10 lipca ponownie pobrano próbki wody, a dwa dni potem chełmski sanepid zakomunikował, że woda jest już przydatna do kąpieli. Ratownicy mogli w miejsce czerwonej flagi z powrotem ustawić białą.

- Nic już nie stoi na przeszkodzie, aby zażywać kąpieli w zbiorniku w Natalinie - mówi **Elżbieta Kuryk**, dyrektor Powiatowej Stacji Sanitarno-Epidemiologicznej w Chełmie.

Plażowicze, których w tym roku w Natalinie jest wyjątkowo dużo (m.in. dlatego, że w chełmskich „Gliniankach" wciąż nie można się kąpać), i wójt Stocki odetchnęli z ulgą.

- Mam nadzieję, że to była jednorazowa sytuacja, bo nie po to urządzamy kąpielisko, aby ludzie na pomostach siedzieli - mówi wójt Stocki.

Badanie z 6 lipca, które wykazało zanieczyszczenia w wodzie w zbiorniku w Natalinie, było drugim badaniem (pierwsze, z pomyślnymi wynikami przeprowadzono tuż przed otwarciem kąpieliska) przewidzianym w harmonogramie. Wyniki trzeciego z badań potwierdzały przydatność wody do kąpieli. Podczas całego sezonu kąpielowego w Natalinie (trwa do 20 sierpnia) przewidziano 6 badań okresowych sprawdzających wodę pod kątem epidemiologicznym. **(mo)**

CHEŁM. Plombują hydranty i kontrolują, czy nie ma nielegalnych przyłączy

Stop kradzieżom wody

Miejskie Przedsiębiorstwo Gospodarki Komunalnej w Chełmie podjęło stanowcze kroki w związku z kradzieżą wody z wodociągów. Aby temu zapobiegać zaplombowano już kilka hydrantów. Będą też kontrole pod kątem korzystania z nielegalnych przyłączy.

Jakub Oleszczuk, prezes MPGK w Chełmie, informuje, że w czerwcu br. powołano w spółce dodatkowy zespół roboczy do spraw analizy strat wody. To pierwsze działanie podjęte w MPGK w związku z kradzieżami wody z wodociągu. Aby im zapobiegać prowadzono akcję plombowania hydrantów na terenie gminnej sieci wodociągowej w gminie Kamień oraz gminie Chełm.

- Celem tej akcji było zapewnienie bezpieczeństwa oraz ochrony zasobów wodnych przed nieuprawnionym użyciem hydrantów - mówi prezes J. Oleszczuk. - Hydranty te znajdowały się na terenie miejscowości: zalew Żółtańce, Weremowice, OSP Weremowice, Zagroda, Żółtańce czy Kamień. Wszystkie wymienione hydranty zostały dokładnie zbadane pod kątem stanu technicznego i zgodności z wymaganymi standardami bezpieczeństwa. Podczas tej oceny stwierdziliśmy, że cztery hydranty nie posiadały dekielków, co stanowiło zagrożenie dla nieuprawnionego dostępu do wody. Zespół zaplanował również rozpoczęcie systematycznych kontroli podmiotów prywatnych pod podejrzeniem korzystania z nielegalnych przyłączy.

Prezes chełmskiego MPGK przypomina, że konsekwencje kradzieży wody z wodociągu mogą obejmować grzywny,

kary finansowe, a w niektórych przypadkach także odpowiedzialność karaną.

- W przypadku podejrzenia kradzieży wody z wodociągu należy zgłosić ten fakt odpowiednim służbom, takim jak lokalny dostawca wody lub organy ścigania, które podejmą odpowiednie działania w celu zbadania sprawy - mówi prezes Oleszczuk. - Ważne jest, aby pamiętać, że woda jest cennym zasobem naturalnym i powinniśmy wszyscy dążyć do odpowiedzialnego i zrównoważonego korzystania z niej.

(mo, fot. MPGK Chełm)

GMINA LEŚNIOWICE. Czar dotacji

Odnawiają i budują

Trwa termomodernizacja budynku komunalnego w Kumowie Majorackim i świetlicy w Majdanie Leśniowskim oraz budowa świetlicy wiejskiej w Dębinie. - Nasi mieszkańcy będą mogli spotykać się w komfortowych warunkach. Czekali na to zdecydowanie za długo - mówi Joanna Jabłońska, wójt gminy Leśniowice.

Gospodarz gminy Leśniowice sprawdziła, jak ekipy remontowe radzą sobie z tymi zadaniami. Na bieżąco uczestniczy także w uzgodnieniach dotyczących przebiegu prac.

- Wszystkie zadania realizowane są w ramach jednego zamówienia, obejmującego także termomodernizację strażnicy OSP w Sielcu, części budynku Urzędu Gminy Leśniowice oraz świetlicę wiejską w Alojzowie - mówi wójt **Jabłońska**. - Wartość całego projektu to prawie 3 mln 800 tys. zł. Co ważne, środki finansowe na ten cel udało się pozyskać z Rządowego Funduszu Polski Ład: Program Inwestycji Strategicznych.

Prace wykonuje firma Czar-Bud Usługi Budowlane Jarosława Rodziewicza, z którą gmina podpisała umowę opiewającą na 3 mln 400 tys. 139 zł.

W budynkach zaplanowane jest m.in. wymiana okien, drzwi i grzejników, izolacja fundamentów i wykonanie opasek, wymiana dachu, a także wymiana ogrzewania w świetlicy wiejskiej w Alojzowie.

Na realizację zadania wykonawca ma 13 miesięcy. **(mo)**

Chełmski słownik biograficzny

- Zbigniew Lubaszewski -

BRONISŁAW BAGIŃSKI

W ramach „Chełmskiego Słownika Biograficznego" zaprezentowałem już kilku starostów i wicestarostów chełmskich z okresu międzywojennego (Aleksander Dębski, Edward Woronowicz, Tadeusz Illukiewicz i Mieczysław Lutman). Kolejną postacią, którą chciałbym przypomnieć jest Bronisław Bagiński, zarządzający powiatem chełmskim w latach 1928 - 1932.

Bronisław Jerzy Andrzej Bagiński urodził się 4 lutego 1886 roku w Kijowie. Był synem Piotra i Marii z Brajczewskich Bagińskich. W 1907 roku ukończył gimnazjum w Kijowie i podjął studia na Wydziale Historyczno-Filologicznym Imperatorskiego Uniwersytetu Kijowskiego św. Włodzimierza. Po ukończeniu studiów pracował jako urzędnik skarbowy w guberni połtawskiej. Podczas I wojny światowej działał w polskim ruchu spółdzielczym. Po wybuchu rewolucji w Rosji w 1917 roku pozostał we wschodniej Ukrainie i jako obrońca sądowy reprezentował interesy ludności polskiej. Dzięki dobrym kontaktom z politykami ukraińskimi pomagał w ochronie polskich rodzin ziemiańskich. Od 1 czerwca 1922 roku pełnił obowiązki prowizorycznego sekretarza konsularnego w poselstwie RP w Charkowie. Z dniem 1 sierpnia 1923 roku został prowizorycznym urzędnikiem Ministerstwa Spraw Zagranicznych RP. Do kraju powrócił w 1924 roku. Nadal pracowała w MSZ, od 1 lipca 1925 roku jako referendarz. 30 października 1925 roku został urzędnikiem w Komisariacie Rządu na miasto Łódź. Prawdopodobnie pełnił również obowiązki kierownika starostwa sieradzkiego. Od 5 listopada 1926 roku był urzędnikiem i kierownikiem starostwa powiatowego w Łucku, a następnie od 14 czerwca 1928 roku referendarzem w Urzędzie Wojewódzkim Województwa Wołyńskiego. W trakcie pobytu na Wołyniu zaangażował się w scalenie ruchu spółdzielczego, czego wyrazem było powołanie Wołyńskiego Komitetu Spółdzielczego. Wydał także dwie broszury o spółdzielczości na Wołyniu: w 1927 roku *Spółdzielczość na Wołyniu* (nakładem Sejmiku Łuckiego) i w 1928 roku *Rozwój Kas Komunalnych i Spółdzielczych w związku z akcją kredytową Państwowego Banku Rolnego na Wołyniu* (nakładem Państwowego Banku Rolnego).

15 czerwca 1928 roku Bronisław Bagiński objął stanowisko starosty chełmskiego. Zastąpił przeniesionego do Radzynia Podlaskiego Bolesława Międzybłockiego. W Chełmie zamieszkał wraz żoną Marią Stanisławą z domu Rejter (ślub zawarł 18 stycznia 1915 roku) w nieistniejącej kamienicy przy ulicy Reformackiej 26. Jako zarządca powiatu chełmskiego angażował się w szereg działań gospodarczych. Szczególną uwagę zwracał na prace melioracyjne, czego wyrazem była kolejna broszura *Meljoracja w powiecie chełmskim*, wydana w 1931 roku nakładem Samorządowego Instytutu Wydawniczego (w ramach „Biblioteki Samorządu"). Licząca osiemdziesiąt stron publikacja, zaopatrzona w liczne fotografie, mapy, diagramy i zestawienia (między innymi rzek, torfowisk, jezior i młynów wodnych), zawiera szereg ciekawych informacji na temat powiatu chełmskiego oraz szczegółowy opis działań z zakresu melioracji, realizowanych przy pomocy Komisji Melioracyjnej, w składzie której obok starosty znaleźli się inż. Władysław Wysłouch (autor projektu melioracji), poseł Felicjan Lechnicki oraz urzędnik starostwa Władysław Kornatowski (jak wynika ze wstępu do publikacji, był autorem zamieszczonych danych statystycznych). W ramach prowadzonych działań została między innymi uregulowana Uherka, która w rejonie miasta otrzymała nowe koryto (o długości 1000 metrów). Przy pomocy Powiatowego Komitetu Przysposobienia Wojskowego i Wychowania Fizycznego urządzono również nowe kąpielisko miejskie (w rejonie ulicy Kąpieliskowej). Udzielał się także w wielu przedsięwzięciach społecznych i charytatywnych. Informacje o jego działalności można odnaleźć na łamach lokalnej prasy (przede wszystkim tygodnika „Zwierciadło") oraz w publikacjach historycznych o międzywojennym Chełmie (głównie Pawła Kiernikowskiego i Witolda Sulmierskiego). 31 maja 1929 roku uczestniczył w reaktywacji chełmskiego Oddziału Polskiego Towarzystwa Krajoznawczego (w zebraniu w Państwowym Gimnazjum im. Stefana Czarnieckiego wzięło udział 27 osób, w tym między innymi dr Edward Łuczkowski, Wiktor Ambroziewicz, sędzia Tadeusz Kozerski, Kazimierz Janczykowski, Marian Jumborski, Witold Olpiński, Aleksander Sauter, Adolf Schön, sędzia Zygmunt Umiński i ks. Wacław Kosior). 18 marca 1931 roku został członkiem Rady Nadzorczej Komitetu im. Marszałka Józefa Piłsudskiego, organizacji powołanej w celu udzielania

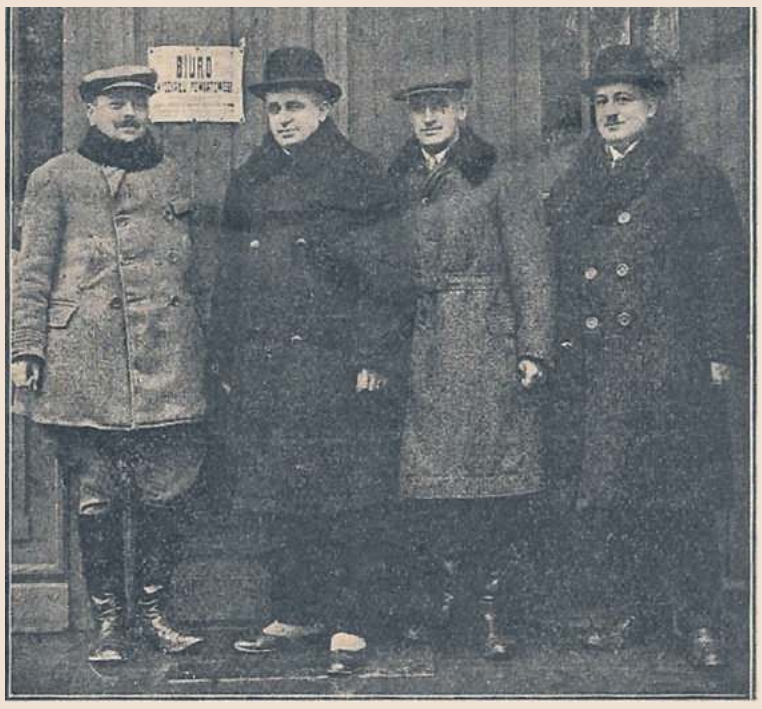

pomocy biednym mieszkańcom Chełma (we władzach zasiadali między innymi dr Jadwiga Młodowska, płk Stanisław Dąbek, prezydent miasta Stanisław Gutt, płk Bogumił Łada i Izaak-Mejer Lederman). Był również członkiem Towarzystwa Upiększania Miasta, Wydziału Wykonawczego Powiatowego Komitetu Przysposobienia Wojskowego i Wychowania Fizycznego oraz stał na czele okręgowych władz Związku Straży Pożarnych RP.

Bronisław Bagiński pełnił funkcję starosty chełmskiego przez cztery lata. Z dniem 27 kwietnia 1932 roku został przeniesiony w stan nieczynny, a następnie 7 grudnia 1932 roku w stan spoczynku. Funkcję starosty objął po nim Edward Woronowicz. Jako emeryt (liczył 46 lat) był czynny jako notariusz. Początkowo w Dokszycach na obszarze obecnej Białorusi (obwód witebski), a następnie w Skidlu nieopodal Grodna. W 1933 roku przeniósł się do Uniejowa w województwie łódzkim, gdzie sprawował funkcję notariusza do wybuchu II wojny światowej. W 1936 roku był (wraz z żoną) jednym z założycieli Polskiej Chrześcijańskiej Kasy Bezprocentowej w Uniejowie. Po zakończeniu wojny nadal pracował w Uniejowie, skąd w 1946 roku przeniósł się do Turku (w obecnym województwie wielkopolskim), gdzie również był notariuszem. Był także członkiem Stronnictwa Ludowego (z czasem w Zjednoczonego Stronnictwa Ludowego) oraz radcą w „Samopomocy Chłopskiej". Zmarł 20 listopada 1964 roku w Warszawie i został pochowany na cmentarzu powązkowskim. Jego biogram (przedstawiający przede wszystkim karierę urzędniczą) został umieszczony w wydanym w 2022 roku drugim tomie *Słownika biograficznego starostów Drugiej Rzeczypospolitej*, autorstwa Janusza Mierzwy (pierwszy tom ukazał się w 2018 roku).

eprasa.pl a6609fe89d

Więziennicy świętowali

To trzecia co do wielkości służba mundurowa w Polsce. Funkcjonariusze Służby Więziennej z chełmskiej jednostki obchodzili w środę (12 lipca) swoje święto.

Uroczystości były okazją do wręczenia nominacji i wyróżnień dla tych, którzy odznaczają się szczególną postawą. I tak awanse na wyższe stopnie służbowe, z rąk zastępców szefa Zakładu Karnego w Chełmie: ppłk **Marka Kudyka** i ppłk **Dariusza Stafijowskiego**, otrzymało 28 funkcjonariuszy (18 podoficerów, 7 chorążych oraz 3 oficerów). Troje mundurowych odebrało brązowe odznaki „Za zasługi dla więziennictwa", a jeden otrzymał odznaczenie państwowe „Brązowy Krzyż Zasługi" nadawany przez Prezydenta RP.

Chełmskie więzienie istnieje od 1934 roku. W czasie okupacji hitlerowskiej (1939-1944) pełniło ważną rolę w systemie okupacyjnym na terenie dystryktu lubelskiego Generalnego Gubernatorstwa jako areszt niemieckiej policji bezpieczeństwa i służby bezpieczeństwa. W lipcu 1944r. jako pierwsze zaczęło służyć nowemu systemowi. Po likwidacji więzienia na Zamku w Lublinie (1954r.) miało status więzienia centralnego do roku 1965. Zarządzeniem z marca 1967 roku jednostka penitencjarna została przekształcona na zakład karny.

GMINA KAMIEŃ. Kolejny większy rachunek

Podwyżka cen wody

Kiepska wiadomość dla mieszkańców gminy Kamień. Od sierpnia zapłacą wyższe rachunki za wodę. Dotychczasowe stawki miały obowiązywać jeszcze przez rok, ale skrócono okres obowiązywania dotychczasowej taryfy.

- Aby zapewnić najwyższy standard obsługi klientów, dostarczania w sposób ciągły i niezawodny należytej jakości wody konieczna była zmiana dotychczas obowiązującej taryfy (z 2021 r.) - informuje **Jakub Oleszczuk**, prezes Miejskiego Przedsiębiorstwa Gospodarki Komunalnej w Chełmie. - Wniosek o zatwierdzenie nowych stawek złożony został w związku ze zmianą warunków ekonomicznych prowadzonej przez Miejskie Przedsiębiorstwo Gospodarki Komunalnej Sp. z o.o. Należy tutaj zauważyć, że na wysokość ponoszonych przez mieszkańców opłat za wodę wpływają przede wszystkim czynniki niezależne od decyzji przedsiębiorstwa, czyli między innymi drastycznie rosnące: ceny energii, koszty pracy, poziom inflacji.

Wniosek o skrócenie okresu obowiązywania dotychczasowej taryfy za zbiorowe zaopatrzenie w wodę w gminie Kamień został zatwierdzony przez Dyrektora Regionalnego Zarządu Gospodarki Wodnej w Lublinie. Efekt jest taki, że od 1 sierpnia br. mieszkańcy gminy Kamień zapłacą więcej za wodę. Nowa taryfa będzie obowiązywała przez następne trzy lata. Stawka za metr sześcienny wody w gospodarstwach domowych w gminie Kamień przez najbliższy rok wyniesie 3,61 zł netto (dotychczas było to 2,76 zł netto). Niestety, z przesłanej przez chełmski MPGK „rozpiski" wynika, że w kolejnych dwóch latach opłaty za wodę będą jeszcze wyższe: w okresie od 13 do 24 miesiąca obowiązywania taryfy będzie to 3,70 zł netto za m sz, a od 25 do 36 miesiąca obowiązywania taryfy będzie to 3,73 zł netto.

- Byliśmy na spotkaniu z przedstawicielami MPGK i byliśmy informowani o tej podwyżce - mówi **Dariusz Stocki**, wójt gminy Kamień. - Stawki za ścieki pozostają bez zmian, bo ich odprowadzanie to już kompetencja naszej gminy. **(mo)**

GMINA REJOWIEC FABRYYCZNY. Już po remoncie

8 milionów poszło na drogi

Wyremontowana droga w Krasnem

Na terenie gminy Rejowiec Fabryczny dobiegł końca pierwszy etap przebudowy dróg w ramach „Polskiego Ładu". Nowy asfalt pojawił się na pięciu drogach.

Zadanie zostało zakończone i odebrane. Pozostały jeszcze kwestie rozliczeń. Nasz udział już zapłaciliśmy i czkamy na uruchomienie promesy z Banku Gospodarstwa Krajowego, by ostatecznie rozliczyć się z wykonawcą - mówi wójt gminy Rejowiec Fabryczny **Zdzisław Krupa**.

W ramach tego zadania przebudowano łącznie pięć gminnych dróg w miejscowościach Kanie-Stacja, Krasne, Wólka Kańska-Kolonia, Liszno Kolonia i Zalesie Kańskie o łącznej długości ok. 8 km.

Przebudowa kosztowała ponad 8,3 mln zł, z czego 1,4 mln zł stanowił wkład własny gminy, resztę pokryje dotacja z „Polskiego Ładu". **(w)**

GMINA WOJSŁAWICE. Przyjadą najlepsi polscy siatkarze. Wojsławice pokażą się w telewizji

Wysypią plażę przy ratuszu

Gmina Wojsławice będzie gospodarzem ogólnopolskiego turnieju, a dokładnie Pucharu Polski Kobiet i Mężczyzn w Siatkówce Plażowej. Impreza odbędzie się w ostatni weekend lipca i będzie transmitowana przez Telewizję Polsat.

Podpisanie umowy na organizację turnieju w Wojsławicach

- Podpisałem umowę z Polskim Stowarzyszeniem Rozwoju Sportu, na mocy której Gmina Wojsławice przyjęła na siebie obowiązki współorganizatora imprezy sportowe: „PKO PGE Puchar Polski Kobiet i Mężczyzn w Siatkówce Plażowej Wojsławice 2023" - mówi wójt Wojsławic **Henryk Gołębiowski**. - Tego typu imprezy odbywają się najczęściej w miastach, ale za przyczyną naszego krajana **Gabriela Wlazia**, który jest dyrektorem sportowym tego turnieju, miejscem tego wyjątkowego wydarzenia będą właśnie Wojsławice. Kiedy padła propozycja, aby zorganizować turniej u nas, podjęliśmy się tego, ponieważ jesteśmy otwarci na nowe wyzwania.

Turniej odbędzie się w dniach 28-30 lipca br. na czterech boiskach. Dwa z nich zostaną zorganizowane na parkingu po zachodniej stronie ratusza, dwa kolejne przy Zespole Szkolno-Przedszkolnym. Boiska, które na czas turnieju powstaną obok szkoły, zostaną już na stałe i będą służyć młodzieży i mieszkańcom.

Wójt dodaje, że organizacja tak dużej sportowej imprezy to także świetny sposób na promocję gminy.

- Rozgrywki będą transmitowane przez telewizję Polsat, a w nazwie turnieju uwzględniono Wojsławice. Ludzie w Polsce dowiedzą się o naszej miejscowości, a ci, którzy tu przyjadą, być może w przyszłości zechcą wrócić. To też okazja do tego, by sprawdzić się w organizacji tak dużego przedsięwzięcia. To duże wyzwanie, ale damy z siebie wszystko, aby sprostać oczekiwaniom organizatorów - mówi H. Gołębiowski. **(w)**

CHEŁM. Niepubliczne i gminne korzystają

Chełmskie szkoły zaspały

Żadna z miejskich szkół w Chełmie nie skorzystała dotąd z pieniędzy ministra edukacji na organizację wycieczek krajoznawczo-edukacyjnych w ramach programu „Poznaj Polskę". Z dofinansowania skorzystali za to uczniowie z chełmskich gmin, Krasnegostawu czy Włodawy.

W 2021 roku ruszył pilotażowy program Ministra Edukacji i Nauki **Przemysława Czarnka** „Poznaj Polskę". W jego ramach MEiN dofinansowuje wycieczki szkolne do miejsc związanych z historią, tradycją i kulturą Polski. W zależności od ilości dni trwania wycieczki (1-3) szkoły mogły pozyskać od 5 do 15 tys. zł dofinansowania. W pilotażowym roku program cieszył się sporym zainteresowaniem. Rok później resort edukacji przeznaczył na niego aż 100 mln zł, a z wycieczek skorzysta aż 300 tysięcy uczniów. Ale wśród nich nie było i nie ma uczniów miejskich szkół w Chełmie.

Z wykazu, który „wisi" na stronie Ministerstwa Edukacji i Nauki, wynika, że chełmskich placówek z dotacji i to na trzy wycieczki skorzystała dotąd tylko Niepubliczna Szkoła Podstawowa z Oddziałami Integracyjnymi „Razem". Na finansowanych przez ministerstwo wycieczkach byli również uczniowie ze szkół w chełmskich gminach. Na aż cztery wycieczki pieniądze pozyskała Szkoła Podstawowa w Sawinie, na dwie SP w Wierzbicy, a na jedną SP w Dubience. Polskę za darmo poznawali również licealiści z „Norwida" w Krasnymstawie i „Modrzewiaka" z Włodawy. Aż piętnaście dotacji pozyskały niepubliczne i publiczne szkoły z Lublina, dziesięć dotacji udało się otrzymać miejskim placówkom z Zamościa i dwie z Białej Podlaskiej. Dlaczego miejskie szkoły z Chełma nie skorzystały z programu? W Urzędzie Miasta wyjaśniono nam, że nasze placówki też się starały, ale żadna nie dostała wsparcia. O ministerialne pieniądze występowały: SP nr 4, SP nr 6, SP nr 8, I LO, II LO, IV LO i ZST, ale bez skutku. Dlaczego? Urzędnicy tłumaczą, że zainteresowanie projektem w skali kraju było ogromne, a o przyznaniu dofinansowania decydowała kolejność zgłoszeń i to właśnie „kryterium czasu" pokonało miejskie szkoły. **(bf)**

GMINA ŻMUDŹ. Póki dają, trzeba brać

Wykorzystać każdą złotówkę

Żmudzcy radni zebrali się na kolejnej sesji i w dwadzieścia minut przyjęli uchwały, umożliwiające kolejne remonty gminnych obiektów. Chodzi o Środowiskowy Dom Samopomocy w Wólce Leszczańskiej i rozbudowę zaplecza na boisku w Żmudzi.

Żmudzcy radni ostatnio obradują często, ale szybko i sprawnie. W poprzednim wydaniu „Nowego Tygodnia" relacjonowaliśmy ich obrady z końcówki czerwca, a półtorej tygodnia później już była kolejna sesja. Zwołano ją po to, aby radni wyrazili zgodę na przystąpienie gminy do uczestnictwa w projekcie „Zwiększenie dostępności budynku Środowiskowego Domu Samopomocy Wrzos w Wólce Leszczańskiej dla osób z niepełnosprawnościami". To niezbędne, aby żmudzcy urzędnicy mogli aplikować o dotację z programu „Dostępna przestrzeń publiczna" realizowanego przez Państwowy Fundusz Rehabilitacji Osób Niepełnosprawnych. Jeśli PFRON przyzna dotację i wszystko pójdzie zgodnie z planem, pomieszczenia ŚDS „Wrzos" będą dostosowane do potrzeb osób niepełnosprawnych. W planach są takie same nowoczesne rozwiązania, jakie zastosowano niedawno w Urzędzie Gminy Żmudź.

Żmudzcy radni przyjęli też zmiany budżetowe, wprowadzając do gminnej kasy 175 tys. zł. Są to oszczędności po przetargu na budowę szatni na boisku sportowym w Żmudzi, realizowanej obecnie dzięki dotacji z Polskiego Ładu (zadanie przewiduje również ogrodzenie płyty boiska od strony trybun oraz wykonanie zadaszenia dla osób prowadzących i nagrywających zawody sportowe). Żmudzcy urzędnicy nie chcieli, aby pieniądze te przepadły i wystąpili do ministerstwa o zgodę na przeznaczenie ich na wyposażenie powstającej szatni, w tym m.in. szafki dla piłkarzy, a także dodatkowe miejsca parkingowe przy tym obiekcie i utwardzone dojazdy. Zgoda ministerstwa już jest i pozostaje realizacja tych prac. Analogicznie jest w przypadku oszczędności poprzetargowych w ramach przebudowy żmudzkiej podstawówki, również realizowanej z rządowej dotacji (z puli przeznaczonej na inwestycje w gminach, w których w przeszłości funkcjonowały PGR-y). Żmudzcy urzędnicy też wystąpili do ministerstwa o zgodę na wykorzystanie oszczędności powstałych po przetargu na to zadanie. Otrzymali ją i dzięki temu możliwe będą dodatkowe prace w drugim ze szkolnych budynków, mniejszym, w którym także prowadzone są zajęcia dla uczniów. Prace te obejmują odwodnienie budynku i remont dachu. Urzędnicy informują, że prace budowlane w szkole zakończą się przed pierwszym dzwonkiem. **(mo)**

eprasa.pl a6609fe89d

WOJSŁAWICE. To będą fantastyczne trzy dni

Jakub Wędrowycz zaprasza

Najbliższy weekend upłynie w Wojsławicach pod znakiem dobrej zabawy. A to za sprawą Dni Jakuba Wędrowycza, które od lat gromadzą fanów fantastyki i twórczości Andrzeja Pilipiuka. Tradycyjnie nie zabraknie spotkań z autorami, gier i konkursów. Najbardziej widowiskowym puntem imprezy będzie rekonstrukcja XVII-wiecznej bitwy.

- Dni Jakuba Wędrowycza to cykliczne wydarzenie, które odbywa się od 2005 roku, a oparte jest na postaci bimbrownika, egzorcysty amatora Jakuba Wędrowycza - pochodzącej z okolic Wojsławic fikcyjnej postaci literackiej wykreowanej przez pisarza, **Andrzeja Pilipiuka**. To już XVI edycja naszej imprezy. Gdyby nie pandemia i związane z nią obostrzenia, w tym roku świętowalibyśmy „18" - mówią organizatorzy. Impreza rozpocznie się w piątek, 21 lipca o godz. 16. Tego dnia w sali GCKSiT w Wojsławicach zaplanowano spotkania autorskie i projekcję krótkometrażowego filmu pt. „Problemy", opartego na motywach opowiadań A. Pilipiuka. Będą też „Kalambury Wędrowycza" i warsztaty kowalskie.

- Najwięcej będzie działo się w sobotę - mówi **Marek Farfos**, główny koordynator wydarzenia. - Tego dnia również zaplanowaliśmy prelekcje, spotkania autorskie i panele dyskusyjne. Poza A. Pilipiukiem będzie można spotkać m.in. **Stefana Dardę**, **Jacka Komudę**, **Krzysztofa Księskiego**, **Jarosława Grzędowicza** i **Przemysława Kossakowskiego**. Odwiedzą nas też graficy ilustrujący A. Pilipiuka - **Paweł Zaręba** i **Andrzej Łaski**. Najbardziej widowiskowym punktem imprezy będzie rekonstrukcja XVII-wiecznej bitwy - obrona kościoła przed Szwedami. To o godz. 17.30. Dzięki parafii pw. św. Michała Archanioła możemy zrobić taką inscenizację już drugi raz. Dla wszystkich odwiedzających będzie też udostępnione obozowisko rekonstruktorów, gdzie z bliska będzie można obejrzeć uzbrojenie. Serdecznie zapraszamy.

Na niedzielę, 23 lipca, w ostatni dzień konwentu zaplanowano projekcje filmów i spacer śladami Wędrowycza. Swój udział w wydarzeniu zapowiedziało już ok. 400 gości. Są wśród nich mieszkańcy regionu, ale także fani z Trójmiasta, Bydgoszczy, Śląska czy Łodzi, a także Polonia z Londynu. Szczegółowy program XVI Dni Jakuba Wędrowycza można znaleźć na stronie www.facebook.com/dnijakubawedrowycza. **(w)**

GMINA BIAŁOPOLE

Rodziny świętowały na stadionie

W niedzielę (2 lipca) na stadionie sportowym w Białopolu odbyło się Święto Rodziny, na którym wspólnie bawili się dzieci i dorośli. Pogoda dopisała, frekwencja również, a organizatorzy zapewnili wszystkim moc atrakcji.

W trakcie imprezy rozegrany został turniej piłki nożnej dla dzieci, w którym wzięło udział siedem drużyn z klas 4-8. Zwyciężyła ekipa FC Rogale, II miejsce zajął FC Chleb, a III miejsce - Passaty. Królem strzelców został **Igor Witek** z FC Chleb, natomiast najlepszym bramkarzem - **Tomasz Brzezina** z drużyny Teletubisie.

W rozgrywkach dla dzieci z roczników 2013-2016 I miejsce zajął Real, II miejsce - drużyna Nejmarito, a III miejsce - PSG. Z kolei w zaciętej walce ojcowie kontra dzieci wynikiem 2:1 zwyciężyła drużyna milusińskich. Niebywałą atrakcją okazał się natomiast mecz towarzyski pomiędzy drużynami Oldboy Unia Białopole i Oldboy Unia Hrubieszów, zakończony zwycięstwem gospodarzy (6:2). Zawodników na płytę boiska wyprowadziły najmłodsze dzieci z Publicznej Szkoły Podstawowej w Białopolu, a podczas przerwy kibiców swoimi popisami zachwycały młode cheerleaderki z lokalnej podstawówki. Wszystkie drużyny biorące udział w turniejach otrzymały puchary, medale i pamiątkowe dyplomy.

Zabawę uświetniły występy zespołu „Anioły" i „Kapeli na 102". Uczniowie SP w Białopolu wykonali „taniec flagi", a ubrana na biało grupa mieszkańców wykonała popularny w ostatnim czasie Jerusalema Challenge (taniec w rytm piosenki „Jerusalema").

Nie zabrakło dmuchanych zjeżdżalni dla dzieci, malowania twarzy, baniek mydlanych i balonowych zwierzaków oraz słodkości przygotowanych przez panie z Koła Gospodyń Wiejskich z Raciborowic-Kolonii i stoiska z akcesoriami wojskowymi. Zwieńczeniem imprezy był pokaz ćwiczenia bojowego wykonany przez Drużynę Młodzieżową Ochotniczej Straży Pożarnej w Białopolu. **(opr. pc)**

REJOWIEC FABRYCZNY

Udany festyn

12 lipca mieszkańcy osiedla Stajne A w Rejowcu Fabrycznym bawili się na festynie. Imprezę przygotował Urząd Miasta i MOK „Dworek" we współpracy ze Stowarzyszeniem „Wiara" oraz mieszkańcami. Swoje umiejętności zaprezentowali mundurowi z Nadbużańskiej Brygady Obrony Terytorialnej, policji i ochotniczej straży pożarnej oraz członkowie Stowarzyszenia „Semper Fidelis", którzy przygotowali pokazy militarne i gry. W planach miasto ma kolejne osiedlowe imprezy: 29 lipca na os. Morawinek oraz 19-20 sierpnia na os. Wschód. Z kolei 15 sierpnia, w Święto Wojska Polskiego oraz Święto Wniebowzięcia NMP, tradycyjnie odbędą się uroczyste obchody połączone z miejskimi dożynkami. Zaplanowano m.in. zawody sportowe dla dzieci i dorosłych. Szczegóły wkrótce. **(w)**

REJOWIEC FABRYCZNY. Zapraszają na piknik

Wakacje z „Semper Fidelis"

W najbliższą sobotę, 22 lipca, Stowarzyszenie „Semper Fidelis" zaprasza do Rejowca Fabrycznego na militarny piknik. W programie pokazy sprzętu i uzbrojenia, konkursy dla dzieci, zawody siłowe, poczęstunek i wiele innych atrakcji. Udział w imprezie wezmą mundurowi z 19. Nadbużańskiej Brygady WOT, 19. Batalionu Zmechanizowanego, 19. Dywizjonu Artylerii Samobieżnej, NOSG-u, a także druhowie z OSP Rejowiec i Grupa Rekonstrukcji Historycznej im. mjr. „Zapory". Start godz. 14, os. „Wschód" w Rejowcu Fabrycznym. Partnerami wydarzenia jest UM Rejowiec Fabryczny i Starostwo Powiatowe w Chełmie. **(w)**

PAWŁÓW. To była udana impreza

Biesiadowali w Pawłowie

Więcej zdjęć na www.nowytydzien.pl

Kapela „Kataryna" z Pokrówki oraz zespoły „Echo" z Gołębia i „Unisono" z Rejowca Fabrycznego - to zwycięzcy I Powiatowego Festiwalu Piosenki Biesiadnej, który odbył się w Pawłowie.

Impreza odbyła się 9 lipca na terenach zielonych przy Gminnym Ośrodku Kultury w Pawłowie. Pogoda dopisała i frekwencja również. Przed publicznością zaprezentowało się w sumie 20 artystów z terenu powiatu chełmskiego. W kategorii kapel 1. miejsce wyśpiewała „Kataryna" z Pokrówki, a miejsce 2. - „Czerwona Jarzębina" z Rozięcina.

W kategorii zespoły śpiewacze bez towarzyszenia instrumentalnego wyróżniono zespół śpiewaczy „Pawłowianki" z Pawłowa, a w kategorii zespoły śpiewacze z towarzyszeniem instrumentów na żywo lub podkładem zwyciężył Zespół Śpiewaczy „Echo" z Gołębia, drugi był zespół śpiewaczy „Cykady" z Wólki Okopskiej, a trzeci zespół śpiewaczy „Na Dolince" z Kumowa Majorackiego.

W kategorii zespołów wokalnych z towarzyszeniem instrumentów na żywo lub z podkładem 1. miejsce przyznano zespołowi Unisono z Rejowca Fabrycznego, 2. - „Leśniczankom" z Leśniowic, a 3. - zespołowi „Flowers" z Białopola

Zwycięzcy otrzymali nagrody finansowe ufundowane przez Starostę Chełmskiego i Wójta Gminy Rejowiec Fabryczny. Nagrody rzeczowe dla wszystkich zespołów zostały przekazane przez PGE Dystrybucja S.A., dzięki wsparciu dyrektora Rejonu Energetycznego w Chełmie, **Sławomira Niedzieli**.

Przyznano także nagrody specjalne,ufundowane przez radnego powiatowego **Andrzeja Zająca**. Otrzymali je: zespół śpiewaczy „Na Dolince" z Kumowa Majorackiego, zespół „Flovers" z Białopola, „Leśniczanki" z Leśniowic i duet wokalny „Interjax z Dubienki". Organizatorami festiwalu byli GOK w Pawłowie oraz Powiat Chełmski, a o poczęstunek dla artystów zadbały panie KGW Bzdunki z Pawłowa. Sponsorem wydarzenia była spółka Eco Harpoon Recycling.

(opr. w, fot. Powiat Chełmski).

eprasa.pl a6609fe89d

CHEŁM. Ludzie i pasje

Spec od modeli

Patrząc na jego prace ma się wrażenie, że to nie kartonowe modele, ale profesjonalne zabawki. Uderza dbałość o szczegół i precyzja, z jaką są zrobione. Pan Łukasz Skrzydłowski z Chełma trzy lata temu wrócił do swojej wielkiej pasji z dzieciństwa - modelarstwa. Sklejał czołgi, samoloty, śmigłowce, ale najbliższe jego sercu są ciężarówki. Modelarstwo, jak sam mówi, to jego odskocznia od codzienności, która przy okazji pozwala zebrać dodatkowe środki na leczenie 12-letniej córki Julki, która od roku choruje na białaczkę.

fot. Szydłowski

Modelarstwem Pan Łukasz zainteresował się jako kilkunastoletni chłopak. Jak wspomina, był w 6 albo 7 klasie podstawówki, a pasją do sklejania „zaraził się" od brata.

- Bazowaliśmy na „Małym modelarzu", bo tak naprawdę tylko to wydawnictwo było wtedy dostępne. Pierwszy rok pracy z modelami to były takie próby, ale z czasem weszło mi to w krew. Sklejałem to, co było: samoloty, czołgi. Później przez jakiś zainteresowałem się koleją, składałem wagony i lokomotywy, ale żeby zrobić jakąś makietę, potrzeba było miejsca, ja go nie miałem, więc zostałem przy kartonówkach i rozwijałem te pasję - wspomina pan Łukasz.

Już jako dorosły mężczyzna, po ślubie, chełmianin nie zawsze miał czas na swoje hobby. Pojawiły się dzieci, nowe obowiązki, praca, ale od czasu do czasu znajdował chwilę na klejenie, a mniej więcej trzy lata temu wrócił do swojej pasji na dobre.

- Zamarzyła mi się kolekcja ciężarówek i postanowiłem, że zrobię sobie serię starów i jelczy, a, jak wystarczy miejsca, to może i jakieś inne modele. Modelarstwo wymaga nieco przestrzeni. Na początku kleiłem w kąciku, w pokoju, ale żona często mnie upominała, że, kiedy ona chce już spać, ja święcę jej lampką. Dlatego w tym roku zdecydowaliśmy, że żona odstąpi mi garderobę na potrzeby modelarstwa. To małe pomieszczenie, ma 3 mkw., a może i mniej, ale jak dla mnie w zupełności wystarczy. Nazywam to moją samotnią - opowiada pan Łukasz.

Do pracy nad modelami chełmianin najczęściej zasiada wieczorem, kiedy najmłodsza córka pójdzie już spać. Przygotowane prace trafiają do jego kolekcji, albo są wysyłane do osób, które je zamówiły. Ostatnio chełmianin wykonał na zamówienie armatohaubicę Krab, która pojechała do Wrocławia oraz transporter opancerzony, zmodyfikowany na na wóz łączności.

Modele do sklejania najczęściej zamawia przez internet, choć bywało także, że sam je rozrysowywał. Zazwyczaj nie trzyma się w pełni instrukcji i dodaje coś „od siebie". Samochodowe światła, które w modelu powinny mieć barwę białą, on zastępuje np. częścią blistra po lekach.

- Poprosiłem mamę, żeby zbierała dla mnie listki po swoich lekarstwach, bo czasem się przydają. „Najcenniejsze" są niebieskie i czerwone. Aby zrobić jakieś szkiełka, lusterka czy odbłyśniki wykorzystuję też folijki np. po cukierkach. Klejąc model zazwyczaj dodaję coś od siebie i często zmieniam kolory. Co ciekawe, jeśli chodzi o auta ciężarowe, w latach 50. kolor czerwony były zarezerwowany tylko dla straży pożarnej, zielony i khaki dla wojska. I trwało to do końca lat 60. Dopiero później była dowolność. Czas na wykonanie modelu jest bardzo różny. Im prostszym, tym mniej go potrzeba. Do prostego modelu niewiele mogę dołożyć. Stara 20 z lakierowaniem można zrobić w dwa dni, siedząc od świtu do nocy, natomiast nad AHS Krab pracowałem 9 miesięcy. Praktycznie dzień w dzień, od godz. 18 do 23-1 w nocy. To dość wymagający model, a bardzo zleżało mi na tym, aby dać zamawiającemu nawet więcej, niż oczekuje. Gąsienice były cięte na poszczególne ogniwka i montowane na druty, więc przy podniesieniu zachowywały się jak w prawdziwym pojeździe - opowiada modelarz.

Modelarstwo, jak mówi pan Łuksz, to jego odskocznia. Dzięki temu hobby zbiera też środki na leczenie starszej córki. Julka urodziła się z zespołem Downa. To, co wielu dzieciom przychodzi naturalnie, dla Julci bywa wyzwaniem, ale każdego dnia dzielnie walczy o siebie. Niestety, przed rokiem zdiagnozowano u niej ostrą białaczkę limfoblastyczną.

- Przy tej chorobie pieniądze są bardzo potrzebne. Dużo wydajemy na leki, co tydzień jeździmy do Lublina. To hobby w jakiś sposób pozwala podreperować domowy budżet. Przygotowuję modele na zamówienie, a zapłatą jest kwota przelana na zrzutkę - mówi pan Łukasz.

Zbiórka na leczenie dziewczynki trwa na stronie **zrzutka.pl/ff47w2**.

Model, który napawa chełmianina szczególną dumą, to Star 25 Żuraw 3. To pojazd złożony z czterech różnych modeli, a samą ramę żurawia pan Łukasz przerobił całkowicie. Na co dzień zarabia jako pracownik gospodarczy w firmie Kalem. Jak mówi, jego praca raczej nie ma związku z hobby, choć długie godziny spędzone nad modelami sprawiły, że wyrobił sobie zdolności manualne, a to z kolei czasem przydaje się w pracy. Żartuje, że praca może być też inspiracją, bo w firmie jest świetna śmieciarka, którą być może kiedyś przeniesie na karton.

Mniej więcej 3 dekady temu modelarstwo było dość popularnym hobby. Swoich sił w nim próbowało wielu chłopców. Dziś raczej nie interesuje nastolatków, a szkoda - jak przyznaje chełmianin - bo wyrabia wiele cennych cech.

- Jestem członkiem kilku internetowych grup modelarskich i mało w naszym gronie młodzieży. Dominują osoby w moim wieku (pan Łukasz ma 42 l. - przyp. red.) lub starsze. Może kiedyś się to zmieni... Sam próbowałem przekonać syna do modelarstwa, ale stwierdził, że to nie dla niego. Brakowało mu też cierpliwości. U mnie z tą cierpliwością na początku też bywało różnie - kilka modeli wylądowało w kosztu na śmieci. Zdolności manualne też przyszły z czasem. Bywało, że kiedy coś nie wychodziło, sięgałem po literaturę modelarską. Modelarstwo uczy też dokładności, i rozwija pomysłowość. Czasem, kiedy trzeba było zrobić np. plandekę do auta, przydawała się też umiejętność szycia. Dziś świetną plandekę można zrobić z worka na śmieci - mówi.

Pan Łukasz dodaje, że na przestrzeni ostatnich lat modelarstwo, tak samo jak inne dziedziny, bardzo się rozwinęło.

- Kiedy zaczynałem, dostępny był klej Hermol, guma arabska i Wikol, do tego były podebrane mamie nożyczki, a aby wyciąć jakieś owiewki do samolotu czy szyby, trzeba było użyć przełamanej żyletki, skaleczyłem się nieraz... - wspomina modelarz. - Dziś żyletkę zastąpiły ostrza precyzyjne, czyli skalpele; nożyczek trzeba mieć kilka par, więc tych rzeczy trochę się uzbiera. Powracając do modelarstwa te trzy lata temu, jeśli chodzi o wyposażenie, zaczynałem od zera, ale każdego miesiąca odkładałem „parę groszy" i coś kupowałem. Dziś mogę powiedzieć, że udało mi się zorganizować dość pokaźny warsztat. Ostatnio udało mi się zakupić aerograf z kompresorem, służący do malowania modeli. Przekonali mnie do tego koledzy z grupy modelarskiej, zauważając, że malowanie pędzlem zostawia ślad.

Jaką radę dałby początkującym modelarzom?

- Aby byli cierpliwi i zaczynali od prostszych modeli. Są takie, które zawierają 200 elementów i od nich można zacząć. Gwarantuję, że satysfakcja ze złożenia będzie duża - mówi.

On sam na swojej liście „modelowych" marzeń ma nowe Jelcze wojskowe z serii 600. Zamierza też rozpocząć pracę nad Fiatem 125p i kultowym już dziś „Maluchem", które chciałby przeznaczyć na licytację.

Pokaż swoją pasję!

Pana Łukasza i wiele innych osób z interesującymi pasjami już niebawem będzie można spotkać osobiście. 23 września br. Stowarzyszenie WeRwA zorganizuje festyn pod roboczą nazwą „PASJE (nie tylko) CHEŁMIAN". Wielu z naszych Czytelników posiada jakieś hobby, szczególne zainteresowania, wyjątkowe kolekcje czy też rzadko spotykane umiejętności. Coś, czym warto się pochwalić i pokazać to innym. Organizatorzy festynu szukają takich osób. Jeśli masz pasję, którą chcesz się podzielić z innymi lub znasz takie osoby, to skontaktuj się z Werwą pod numerem telefonu 502 342 117 lub e-mailem akchelmski@hoga.pl. Bieżące informacje o festynie na Facebooku Stowarzyszenia WeRwA.

(w)

Star 28 W14 wywrotka

Star 25 betoniarka

ZIŁ 130 zaadaptowany na wóz łączności.

Star 25ż3, który powstał z 4 różnych modeli. Praca nad nim zajęła panu Łukaszowi ok. 4,5 miesiąca.

eprasa.pl a6609fe89d

Konkurs już po raz szósty.

Zabierz Nowy Tydzień na wakacje

Wakacje w pełni! Wspólnie ze Stowarzyszeniem WeRwA życzymy, żeby były one udane, jak nigdy dotąd. Zapraszamy do wzięcia udziału w naszym dorocznym konkursie **„Zabierz Nowy Tydzień na wakacje”**. Na zwycięzców czekają fantastyczne nagrody ufundowane przez naszych sponsorów.

Konkurs zostanie rozstrzygnięty w dwóch kategoriach. W pierwszej przedmiotem konkursu będzie jedno zdjęcie wykonane podczas aktualnych wakacji, czyli do 30 września. Zdjęcie musi zawierać przynajmniej fragment pierwszej strony naszej gazety z widocznym logiem. Natomiast w kategorii „prezentacja” uczestnicy w maksymalnie 7 minut będą mogli opowiedzieć o swoich wakacjach oraz pokazać zdjęcia i filmiki. W obu kategoriach najważniejszy jest pomysł, bo przecież bardziej pomysłowo można pokazać wyjazd nad zalew w Żółtańcach niż np. zwiedzanie świątyni Angkor Wat w Kambodży.

Na Państwa zdjęcia czekamy już teraz pod adresem poczty elektronicznej **konkurs@nowytydzien.pl.**

DIAGNOMATIC by Pro-Project
ELEKTROMET Centrum Techniki Narzędziowej
METRO ul. Pijarska 5 Reklama
PERFUMERIA Basia
Stachniuk SUPER OPTYK
WBS WSCHODNI BANK SPÓŁDZIELCZY W CHEŁMIE
Krystyna
Chełm, Lubelska 115 tel. 516 090 230 rowery skutery motocykle części serwis dojazd do klienta green world ROMET MOTORS
GALERIA DZIECIĘCA POKUSA
Szkółka Wnukowie
centrum AKUMULATORÓW I KLIMATYZACJI
PRZEGLĄDY TECHNICZNE SKP 3 Maja 18 A
BHM UNIQUE INTERIORS

*ilustracja przykładowa

Głównym Sponsorem Wielkiego Konkursu Nowego Tygodnia jest Firma:

BHM UNIQUE INTERIORS

KARTA KONKURSOWA nowy tydzień

Wielki Konkurs Nowego Tygodnia

miejsce na kupon	miejsce na kupon	miejsce na kupon	miejsce na kupon

imię i nazwisko .....

adres .....

Wszystkich Czytelników zapraszamy do udziału w „Wielkim Konkursie Nowego Tygodnia”. By wziąć w nim udział i dać sobie szansę na wygranie „nagrody głównej”, „nagrody miesiąca” lub „nagrody pocieszenia”, wystarczy wyciąć z naszej gazety kartę konkursową, nakleić na nią cztery kolejne kupony konkursowe (np. kupon 1, 2, 3, 4 lub 3, 4, 5, 6 lub 7, 8, 9,10 itd.), wpisać swoje dane i dostarczyć taką kartę do naszej redakcji (ul. Lwowska 14, 22-100 Chełm) **osobiście, pocztą lub wrzucić do naszej żółtej skrzynki ogłoszeniowej.** Jeśli brakuje Wam jednego z kolejnych kuponów konkursowych, nie martwcie się. Do gry możecie dołączyć w każdej chwili, bo w co czwartym wydaniu „Nowego Tygodnia” przez cały czas trwania konkursu wydrukujemy **dodatkowy kupon - tzw. Jokera**, którym można zastąpić jeden brakujący kupon konkursowy.

W losowaniu finałowym do wygrania będzie **zestaw mebli wypoczynkowych (kanapa plus fotel) o wartości do 6 tysięcy zł marki BHM**. Zwycięzca będzie miał możliwość wyboru zestawu mebli z oferty zaproponowanej przez Firmę BHM z zastrzeżeniem, że jego wartość nie przekroczy 6 tysięcy złotych. Do wyboru będą 3 modele mebli. A każdy wyjątkowy!

Losowania miesiąca odbyły się **12 maja, 9 czerwca, 7 lipca** (w redakcji „Nowego Tygodnia”).

Losowanie finałowe odbędzie się 3 sierpnia o godz. 15.00. Wezmą w nim udział wszystkie karty konkursowe dostarczone od początku trwania konkursu **do dnia 27 lipca br.**

Regulamin konkursu dostępny w redakcji „Nowego Tygodnia” i na **www.nowytydzien.pl**

15 kupon nr — Wielki Konkurs Nowego Tygodnia — nowy tydzień

Galeria Dziecięca
POKUSA PRESTIGE
Największy wybór markowych zabawek
bruder playmobil
i wiele innych
ul. Okszowska 39
al. Żołnierzy 1 AWP (róg Lwowskiej)
Godziny otwarcia Galerii: pn-pt 9-18, sobota
Nagrodę można odbierać w terminie do dwóch tygodni od ukazania się wyników losowania.
Wózek w pierwszym losowaniu 2023 wygrała Pani Anna Surma z Cycowa

Co pół roku ROZDAJEMY WÓZEK

W losowaniu w styczniu 2024 r. wezmą udział wszystkie kupony z II półrocza 2023 r. Wystarczy w jednym z salonów Pokusa zostawić drukowany przez nas kupon, który będzie brał udział w losowaniu. Zapraszamy!

IMIĘ I NAZWISKO .....

ADRES .....

TELEFON .....

DATA PODPIS PRACOWNIKA SKLEPU .....

Już jeden kupon bierze udział w losowaniu

Aniela ur.20.05.2023 r., w objęciach starszej siostry - Marysi

eprasa.pl a6609fe89d

Technologia a rzucanie palenia

O tym, że palenie papierosów ma fatalny wpływ na zdrowie, wiadomo od dawna. Relatywnie od niedawna zadajemy sobie natomiast pytanie, czy przestawienie się z papierosów na mniej szkodliwe nikotynowe alternatywy może przynieść jakkolwiek pozytywny wpływ na kondycję naszego organizmu. A jeśli tak, to jaki dokładnie? Odpowiedzi dostarczają badania naukowców z Wielkiej Brytanii.

Nie wszyscy palacze są w stanie wyjść z nałogu nikotynowego, dlatego niektórzy specjaliści wychodzą z założenia, że lepiej przedstawić palaczom mniej szkodliwą alternatywę: coś, co dostarczy podobnych do papierosów doznań, przy możliwie jak najniższym uszczerbku dla zdrowia. Takim rozwiązaniem mają być podgrzewacze tytoniu: urządzenia, w których umieszczane są specjalnie przygotowane wkłady z tytoniem. Następnie grzałka podgrzewa tytoń, ale tylko na tyle, aby uwolnić nikotynę, w całym procesie nie dochodzi bowiem do spalania tytoniu. Dlaczego? Otóż właśnie podczas spalania uwalniane są rakotwórcze substancje smoliste, najgroźniejsze dla ludzkiego zdrowia.

Jak jednak sprawdzić, czy ryzyko rzeczywiście maleje i jaki wpływ na zdrowie ma wdychanie nikotynowej pary? Uzyskaniu wiedzy na ten temat miało służyć badanie zaprojektowane przez naukowców z Wielkiej Brytanii. Do eksperymentu zaproszono osoby palące w wieku od 23 do 55 lat, a następnie zapytano, czy zamierzają rzucić palenie.

Ci, którzy kategorycznie odmówili rozstania się z nałogiem, trafili do pierwszej grupy, natomiast ci, którzy zadeklarowali chęć rzucenia palenia — do drugiej. Zadeklarowani palacze zostali następnie poinstruowani, aby palić tak jak dotychczas lub przejść na podgrzewanie tytoniu, (w eksperymencie wykorzystano podgrzewacz GLO). Wyboru dokonano losowo. Grupa kontrolna, czyli osoby rzucające nałóg, uzyskały pomoc doradcy oraz dostęp do nikotynowej terapii zastępczej.

W trakcie trwania eksperymentu każda z grup była pod nadzorem lekarzy. Raz w miesiącu sprawdzano próbki ich krwi, z których odczytywano m.in. poziom biomarkera CEVal, który miał wskazać, czy osoby deklarujące rzucenie palenia lub przerzucenie się na podgrzewacze tytoniu, nie paliły tradycyjnych papierosów. Inne wskaźniki, które brano pod uwagę, były związane ze stanem płuc, poziomem cholesterolu, stresem oksydacyjnym czy liczbą białych krwinek. Okazało się, że palacze korzystający z GLO uzyskali znacznie lepsze wyniki, niż ci, którzy nie odstawili tradycyjnych papierosów.

Naukowcy stwierdzili „znaczne i trwałe zmniejszenie biomarkera, który może powodować uszkodzenia DNA związane z rakiem płuc" oraz „znaczne i trwałe zmniejszenie liczby białych krwinek, markera stanu zapalnego związanego z wczesnym rozwojem chorób układu krążenia i innych chorób związanych z paleniem".

Podgrzewacze tytoniu są dostępne na polskim rynku od kilku lat. To jedna z nikotynowych alternatyw, po jakie mogą sięgnąć palacze, którym nie udało się zerwać z nałogiem lub którzy chcą ograniczyć ryzyko związane z paleniem. Do innych, których używanie określa się jako mniej ryzykowne od palenia, zalicza się e-papierosy i saszetki nikotynowe.

Leczenie zachowawcze
Terapia ozonem
Endodoncja
Protetyka
Profilaktyka - skaling, piaskowanie, lakierowanie, lakowanie
GABINET STOMATOLOGICZNY
lek. dent. Dorota Paradowska Kędzierawska
Chełm, ul. K. Kurpińskiego 12; tel. 82 565 80 11
ZAPRASZAMY poniedziałek, środa, piątek w godz. 9 - 17; wtorek i czwartek w godz. 11 - 19
polub nas na

nowytydzien.pl

Gabinet Chirurgii Ogólnej i Proktologicznej
lek. Rafał Domagała
SPECJALISTA CHIRURG
Chełm, ul. Szpitalna 37/ Novena Clinica
Czynny w środy 15.30 - 19.30
Rejestracja tel.: 691 984 545
www.chirurg-chelm.pl

TESSA
SPEC. RADIOLOG ANNA HRYSZKO
Cyfrowy Aparat RTG USG, Doppler
ODBIÓR WYNIKÓW ONLINE
CZYNNE PN-PT 8.00-18.00
SOBOTY 9.00-12.00
Chełm, ul. Kolejowa 94
tel. 82 565 40 68
(DAWNA SPÓŁDZIELNIA INWALIDÓW - CUKIERNIA)

PRYWATNY GABINET NEUROLOGOPEDYCZNY
Ada Wróblewska
• terapia dzieci i dorosłych
• diagnoza i Indywidualna Stymulacja Słuchu Metodą Johansena IAS
PRZYCHODNIA NR 1 W CHEŁMIE
UL. WOŁYŃSKA 11, ✆ 661 418 886

PROTEZY ZĘBOWE ELASTYCZNE CAŁKOWITE SILIKON
tech. Tomasz JANIAK
NAPRAWY - WYKONAWSTWO
Chełm, Lutosławskiego 4/16
Demos / obok antyków
czynne: 9:30 - 17:00 protetykachelm.pl
500 338 200

GABINET ZDROWIA PSYCHICZNEGO
Lek. med. Piotr Skubis
Specjalista psychiatra
Specjalista terapii środowiskowej
Psychoterapeuta
Chełm, ul. Mickiewicza 41
tel. 606 255 456
przyjmuje w poniedziałki od godz. 15⁰⁰ (także wizyty domowe)

LEK. TOMASZ WOJEWODA
SPEC. GINEKOLOG - POŁOŻNIK
KOMPLEKSOWA OPIEKA POŁOŻNICZO-GINEKOLOGICZNA
USG, KTG, cytologia
Przyjmuje poniedziałek 16.00-18.00
Chełm, ul. Wołyńska 32
REJESTRACJA
tel. 82 563 13 53, 82 565 13 53
www.nzozlekdent.pl

SPECJALISTA CHIRURGII I UROLOGII
lek. med. Lech DZIEDZIC
Przyjmuje: wtorki od godz. 15:00
Rejestracja: 82 569 90 11; 661 660 236
Chełm, ul. Szpitalna 47
- Przychodnia Centrum -

Indywidualna Specjalistyczna Praktyka Ortodontyczna
lek. stom. Paweł Maciejczak
specjalista ortodonta
Nowoczesne metody leczenia wad zgryzu
Chełm, ul. Piłsudskiego 11a
poniedziałek-środa-piątek
tel. 082 / 563 02 71

GABINET ZDROWIA PSYCHICZNEGO
Przychodnia Centrum
Dr n. med. Marek Daniłosio
specjalista psychiatra, psychoterapeuta
22-100 Chełm, ul. Szpitalna 47, tel. 82 569 90 10, 82 569 90 11
www.przychodniacentrum.com

NOWOŚĆ! NIEWIDOCZNE NAKŁADKI ORTODONTYCZNE invisalign
Leczenie dzieci i dorosłych
Aparaty zdejmowane i stałe
SPECJALISTA ORTODONTA lek. Dent. Dominika Grabowska - Miazek
rejestracja: 502 508 888

DIAGNOSTYKA laboratoria medyczne ...więcej niż wynik
www.diagnostyka.pl
Największa sieć laboratoriów medycznych w Polsce ...blisko Ciebie
Zapraszamy do Punktu Pobrań:
Chełm, al. 3-go Maja 22 (lok. 3)
poniedziałek - piątek 7.30-11.00
sobota 8.00-11.00

KANA Katarzyna Kołodyńska
Pobieranie badań laboratoryjnych w domu pacjenta
- podstawowe badania krwi i moczu
- hormony, markery
- autoimmunologia, testy alergiczne
tel. 607 572 909
BADANIA WYKONYWANE W LABORATORIUM LUXMED W LUBLINIE

Zarezerwuj termin
swojego badania laboratoryjnego
Zapisz się:
ONLINE lub TELEFONICZNIE
Wybierz datę i godzinę
Chełm
ul. Plac Kupiecki 12
tel. 82 540 80 51
Krasnystaw
ul. Czysta 3
tel. 82 540 80 41
CENTRUM LUXMED MEDYCZNE

PRACOWNIA PROTETYCZNA
tech. dent. Jadwiga Branecka-Kania
WYKONAWSTWO I NAPRAWA PROTEZ
poniedziałek – piątek 10.00 -16.00
Chełm, Plac Kupiecki 10 (II piętro)
tel. 606-902-148

NOWA LOKALIZACJA PUNKTU POBRAŃ BADAŃ LABORATORYJNYCH W CHEŁMIE
ul. Szymanowskiego 3
Dla naszych Pacjentów, którzy zrealizują badania w ramach programu PROFILAKTYKA 40 PLUS w Punktach Pobrań ALAB laboratoria, przygotowaliśmy ofertę uzupełniającą, która umożliwia realizację badań spoza programu ze zniżką -20%
PON. – PT. 7:00 - 11:30
tel.: 506 682 410
ALAB laboratoria oznacza wiarygodność

eprasa.pl a6609fe89d

w ogrodzie

Z KALENDARZA KSIĘŻYCOWEGO OGRODNIKA

W tym tygodniu (17 - 22 lipca)

- **Poniedziałek:** W ten dzień Księżyc jest w nowiu i warto wstrzymać się z wszelkimi pracami ogrodowymi
- **Wtorek:** Kwadra liścia; dobry czas na siew i sadzenie warzyw liściowych; korzystny dzień na koszenie trawy i podlewanie
- **Środa:** Kwadra liścia; bardzo korzystny czas na sadzenie i sianie roślin liściowych, jak również na ich zbiór i przetwarzane
- **Czwartek:** Kwadra liścia; dobry czas na siew i sadzenie warzyw liściowych, ale warto wstrzymać się z przetworami; dobry dzień na usuwanie chwastów
- **Piątek:** Kwadra liścia; w dalszym ciągu bardzo dobry czas na sadzenie, sianie, zbieranie i przetwarzanie roślin, których plonem jest liść; niekorzystny czas na zbiór owoców i robienie z nich przetworów
- **Sobota:** Kwadra liścia; kontynuujemy siew, sadzenie i zbiór warzyw liściowych; dobry dzień na koszenie trawnika

(opracowano na podstawie „Ekologicznego poradnika Księżycowego" wg koncepcji Zbigniewa Przybylaka)

Na przekór suszy

Susza to powracający cyklicznie od kilku lat problem w naszych ogrodach. Wychodzi na to, że zadomowiła się u nas na dobre, więc najwyższa pora nauczyć się z nią żyć i radzić sobie najlepszymi dostępnymi sposobami.

Problem suszy to nie tylko kwestia bezśnieżnych zim, rzadkich, gwałtownych i krótkich lokalnych opadów, ale także, a może przed wszystkim, ziemi o **niskiej zdolności retencyjnej**. To na to powinniśmy w pierwszej kolejności zwrócić uwagę, jeśli chcemy zapobiegać skutkom suszy.

Jeśli nasza ziemia wygląda jak popękana skorupa, a jedyne, co chce na niej rosnąć, to mech, to oznacza, że nie ma ona zbyt wielkich możliwości zatrzymywania wody i wysłania jej w swoje głębsze partie. Wtedy, ile byśmy nie podlewali, nie rozwiążemy problemu suszy, bo woda spłynie po takiej ziemi jak po betonie i bardzo szybko wyparuje z powrotem do atmosfery.

Poprawa zdolności utrzymania i magazynowania wody w glebie zaczyna się od dodawania do niej **materii organicznej**, takiej jak kompost czy przekompostowany obornik. **Próchnica** ma niesamowite zdolności zachowywania wody; mówi się, że może jej zgromadzić nawet do 200 razy więcej niż sama waży. Nie wiem, ile w tym prawdy, ale brzmi nieźle.

Kolejną praktyką, jaką powinniśmy na stałe wprowadzić do naszych ogrodów, jest **ściółkowanie**. Ja ściółkuję praktycznie wszystkim, co wpadnie mi w ręce - świeżo skoszoną trawą, słomą, sianiem, kartonami, przekompostowaną korą (nieprzekompostowana będzie nam „siorbać" z ziemi składniki pokarmowe, potrzebne jej do rozkładu), liśćmi, ziemią liściową, trocinami i okrywą roślinną; można używać też czarnej agrowłókniny, folii, mat ściółkujących, a nawet koców - wszystko, aby tylko zredukować parowanie wody z gleby. To nie tylko pozwoli nam ograniczyć podlewanie, ale z czasem też poprawi strukturę naszej ziemi, będzie zapobiegać nadmiernemu nagrzewaniu i ochładzaniu oraz pielęgnować w niej życie glebowe (zobaczycie, jak wzrośnie wam populacja dżdżownic już po paru tygodniach od rozpoczęcia ściółkowania). A ściółki naturalne dodatkowo dostarczą naszej ziemi wspomnianej wyżej próchnicy.

W celu zwiększenia możliwości absorpcyjnych naszej ziemi można także uciec się także do takich sposobów, jak dodawanie i mieszanie z wierzchnią warstwą materiałów takich jak perlit, wermikulit czy tzw. **hydrożele** (chociaż sama ich nie stosuję, to patrzę na nie łaskawym okiem, bo, mimo iż są wytworem przemysłu, to są całkowicie biodegradowalne). To, co również warto rozważyć, to **ograniczenie zabiegów uprawowych**, szczególnie tych głębokich. Jednym słowem: spulchnianie - tak, przekopywanie i przewracanie gleby - zdecydowane nie. Uważajmy też z przenawożeniem, szczególnie azotem. Każdy stres, jaki zafundujemy roślinie, to okres, w którym bardzo odczuje niedobory wody.

A co możemy zrobić już na teraz? Przede wszystkim utrwalać dobre nawyki związane z podlewaniem. Pamiętajmy, że najlepszą porą na nie jest **wczesny ranek**. Wiem, że nie każdemu chce się wstawać o 5.00 rano żeby podlać ogród, jednak w okresie suszy warto się czasami zmusić; ale w ostateczności **późny wieczór** też jest nie najgorszym terminem. Nie róbmy tego nigdy w dzień, w pełnym słońcu, bo nie tylko szybko ta woda zostanie odparowana, ale też narazimy nasze rośliny na szok termiczny czy nawet na poparzenie.

Kolejną istotną kwestią jest częstotliwość. I tu warto stosować zasadę „**raz, a dobrze**". Częste lub nawet codzienne podlewanie to nie tylko marnotrawstwo wody, ale także krzywda dla roślin, które „rozleniwiają się" i nie wytworzą głębokiego systemu korzeniowego, a ten jest dla nich gwarantem, że będą lepiej wyposażone do walki z suszą i innymi niekorzystnymi czynnikami zewnętrznymi. Jeśli podlejemy nasz ogród obficie raz na 6-8 dni, to powinno być absolutnie wystarczające, nawet w okresie suszy (mowa oczywiście o ziemi zaściółkowanej; w przypadku tej nieokrytej trzeba to będzie robić znacznie częściej). Więcej uwagi i częstszego nawadniania będą jednak potrzebowały **rośliny świeżo posadzone** lub te, które niedawno wykiełkowały.

Jeśli chodzi o kwestię narzędzia do podlewania, to ja w ciemno wybieram **konewkę** nad wąż ogrodowy. Więcej z tym zachodu, ale dostarczam wodę **bezpośrednio pod korzeń**, czyli tam, gdzie jest ona najbardziej potrzebna, i nie polewam roślin po liściach i łodygach (większość z nich bardzo tego nie lubi, a dodatkowo możemy tym zafundować im choroby grzybowe). Mam też większą kontrolę nad tym, jaką ilość wody dostarczam.

Przy roślinach najbardziej wrażliwych na suszę warto rozważyć **podlewanie kropelkowe** (ja od lat zbieram się do zainstalowania go w moich truskawkach). Taka konstrukcja ma tę przewagę nad zraszaczami, że także dostarcza wodę bezpośrednio do korzeni i większy wiatr nie sprawi, że poleci ona „w krzaki".

Na koniec warto jeszcze wspomnieć o rzeczy na pozór oczywistej. Szanujmy każdą wodę, jaka jest nam dostępna, więc zbierajmy i magazynujmy **deszczówkę**. To cenny zasób, więc nie dajmy mu uciekać do kanalizacji.

Gardeninka

Ściółkowanie to jeden z najlepszych i najprostszych sposobów na ograniczenie odparowywania wody z gleby

Konewka ma przewagę nad wężem ogrodowym, gdyż nawadniając ją dostarczamy wodę bezpośrednio pod korzeń i nie polewamy rośliny po liściach i łodygach

Jak pokonać stonkę ziemniaczaną?

Jeśli istnieje jakiś szkodnik, który spędza sen z oczu ogrodnikom, to jest nim niewątpliwie stonka ziemniaczana. Pomimo swojej nazwy, nie żeruje tylko na ziemniakach; potrafi też całkowicie obgryźć młode sadzonki pomidorów czy bakłażanów.

Stonka wydaje się być stworzeniem nielogicznym z biologicznego punktu widzenia. Większość szkodników stara się, aby roślina, na której żerują, została jak najdłużej przy życiu, żeby nie pozbawiać się na własne życzenie źródła pożywienia. Ona natomiast potrafi w dobę obgryźć całą masę zieloną na roślinie, nie pozostawiając jej żadnych szans na zregenerowanie się. Właśnie ta obserwacja sprawiła, że jestem na stonkę taka zawzięta.

Do walki z nią nie stosuję jednej, a wiązkę metod. Zdaję sobie też sprawę, że większość z nich to nie są rozwiązania dla upraw wielohektarowych, ale dla ogródków z kilkoma/kilkunastoma rządkami ziemniaków powinny być absolutnie wystarczające.

Pierwszą i najważniejszą rzeczą jest **zmianowanie**. Gdy ktoś sadzi ziemniaki rok po roku na tym samym stanowisku, to niech potem się nie dziwi, że ma wysyp stonki. Zimuje ona w ziemi, a gdy z niej wyjdzie, a ziemniaki będą dokładnie w tym samym miejscu, to bez trudu zostaną one przez nią namierzone. Praktycznie potknęliśmy je jej pod nos. Zmianowanie jest ważne również z innego powodu. W ziemi, oprócz stonki, mogą też znajdować się przetrwalniki zarazy ziemniaczanej. Odcinając je od karmiciela, jakim jest ziemniak, ale też inne psiankowate, np. pomidor, utrudniamy im możliwość rozprzestrzeniania się.

W przypadku stonki trzeba też pamiętać, że prawdziwe szkody wyrządza nie dorosły osobnik, a **larwy**. Dlatego ważne jest, aby już od maja kontrolować **spodnie strony liści** i wypatrywać małych, żółtych kuleczek, i je niszczyć. Jeśli tego nie zrobimy, to po dwóch tygodniach od złożenia jaj wyklują się z nich żarłoczne brązowe larwy. I wtedy na dobre zacznie się nasz problem.

Ale stonka nie musi koniecznie wyjść u nas z ziemi, aby znaleźć się na naszych ziemniakach. To chrząszcz latający i może przenosić się na znaczne odległości. Dlatego warto utrudnić jej znalezienie naszych upraw poprzez **maskowanie** ich zapachu. Do tego celu nadaje się **piołun**. To metoda naszych babć i dziadków, zaskakująco skuteczna i warta przywrócenia. Można go sadzić wokół naszego zagonu ziemniaczanego, ale ja też go zrywam, tnę i okładam nim moje sadzonki. Nie daje 100% gwarancji, że do końca sezonu nie zobaczymy stonki, zwłaszcza gdy ziemniaki się już rozrosną, ale jest jej znacząco i widocznie mniej, a dużo łatwiej jest wyłapać 10 chrząszczy niż 100.

Stonka jest najbardziej żarłocznym szkodnikiem w naszych ogrodach. Walkę z nim trzeba rozpocząć jak najwcześniej

Do maskowania ziemniaków podobno nadaje się także **gorczyca**, ale ja osobiście jeszcze tego nie próbowałam; to informacja, którą mam z tzw. drugiej ręki. Gorczycę wysiewa się wtedy w tzw. międzyrzędziach i to ma trzymać stonkę, ale także drutowce, z dala od naszych ziemniaków. Ja gorczycy używam do innego celu - zawsze stosuję ją jako **poplon** na zagonie, a wiąże się to z moją chęcią utrudniania życia przeróżnej maści grzybom, które lubią zostać w ziemi po ziemniakach.

Dobrym sposobem na niedopuszczenie stonki do naszych upraw jest także stosowanie **fizycznej bariery**, jaką jest chociażby biała agrowłóknina, ale ją w miesiącach letnich warto byłoby zstąpić gęstą siatką albo firanką, żeby nie „zaparzyć" naszych roślin i zapewnić im lepszą cyrkulację powietrza.

Kiedy te wszystkie metody zawiodą, wtedy trzeba będzie sięgnąć po **oprysk** i tu ponownie polecam miksturę z **oleju roślinnego, wody** i **mydła potasowego**. Nie jest ona skuteczna w przypadku dorosłych osobników, ale larw pozbędziemy się dzięki niej na pewno.

Stonka to niewątpliwie trudny przeciwnik. W idealnym świecie każdy z nas miałby hodowlę bażantów (one bardzo chętnie uwzględniają ją w swoim menu) przy zagonie ziemniaczanym, ale zakładam, że niewielu z nas ją faktycznie posiada, więc trzeba z nią wojować na wszystkie możliwe sposoby, a warto sięgać po te ekologiczne, bo chemiczne wcale w jej przypadku nie są takie skuteczne.

Gardeninka

eprasa.pl a6609fe89d

Co, gdzie, kiedy? Afisz kulturalny

Repertuar Centrum Kultury Filmowej „Zorza" w Chełmie

(wszystkie seanse w Kinie Zorza - ul. Strażacka)

17 lipca, poniedziałek-
13:00 Miraculous: Biedronka i Czarny Kot. Film
15:00 Miraculous: Biedronka i Czarny Kot. Film
17:00 Indiana Jones i artefakt przeznaczenia - 2D dubbing
20:15 Chłopiec z niebios
18 lipca, wtorek
13:00 Miraculous: Biedronka i Czarny Kot. Film
15:00 Miraculous: Biedronka i Czarny Kot. Film
17:00 Indiana Jones i artefakt przeznaczenia - 2D dubbing
20:15 Chłopiec z niebios
19 lipca, środa
13:00 Miraculous: Biedronka i Czarny Kot. Film
15:00 Miraculous: Biedronka i Czarny Kot. Film
17:00 Indiana Jones i artefakt przeznaczenia - 2D dubbing
20:15 Chłopiec z niebios
20 lipca, czwartek
13:00 Miraculous: Biedronka i Czarny Kot. Film
15:00 Miraculous: Biedronka i Czarny Kot. Film
17:00 Indiana Jones i artefakt przeznaczenia - 2D dubbing
20:15 Chłopiec z niebios
21 lipca, piątek
13:00 Miss Kraken. Ruby Gillman 2D dubbing
15:00 Miss Kraken. Ruby Gillman 2D dubbing
17:15 Barbie 2D dubbing
20:00 Barbie 2D napisy
22 lipca, sobota
11:00 Miss Kraken. Ruby Gillman 2D dubbing
13:00 Miss Kraken. Ruby Gillman 2D dubbing
15:00 Ostatni wiking
17:15 Barbie 2D napisy
20:00 Barbie 2D napisy
23 lipca, niedziela
11:00 Miss Kraken. Ruby Gillman 2D dubbing
13:00 Miss Kraken. Ruby Gillman 2D dubbing
15:00 Ostatni wiking
17:15 Barbie 2D napisy
20:00 Barbie 2D napisy

Koncert-niespodzianka w Żółtańcach-Kolonii

Ci, którzy gościli na koncertach organizowanych przez Beatę i Damiana z Ex Orinte Lux house gigs w Żółtańcach-Kolonii wiedzą, że zawsze towarzyszy im niesamowity klimat. Ci, którzy nie mieli jeszcze okazji go doświadczyć mogą to zmienić już w najbliższą środę, 19 lipca. To, kto wystąpi, to na razie tajemnica.

- Zbyt dużo nie chcemy zdradzać - mówią organizatorzy. - Możemy powiedzieć, że będzie to młody przezdolny zespół. Ich muzyka to mix różnych gatunków. Nie dają się zaszufladkować i to jest świetne. Słyszeliśmy ich na żywo i są niesamowici, więc zaprosiliśmy ich do nas od razu, choć mieli zagrać dopiero za rok. Możemy też zdradzić, że do przyspieszenia tego zaproszenia zainspirowały nas niedawno dwie młode osóbki... Nic więcej nie powiemy. Zapraszamy a „Inne brzmienia na Żółtańcach".

Szczegóły wydarzenia pod nr 501-115-555 lub mail: swiatlozewschodu@gmail.com

Kino letnie „Pod gwiazdami"

Chełmski Dom Kultury oraz Muzeum Ziemi Chełmskiej zapraszają w każdy czwartek lipca i sierpnia na seanse filmowe na dziedzińcu muzeum przy ul. Podwalnej. Seanse odbywają się około godz. 20.30, tuż po zapadnięciu zmroku. W razie deszczu projekcje będą odwoływane. 20 lipca kolejny seans - film pt. „Zapach kobiety". Wstęp wolny.

Muzyczna skarpa

Chełmski Dom Kultury zaprasza na serię koncertów na skarpie przy ChDK. Muzyczne spotkania odbywają w każdy wakacyjny piątek. Kolejny koncert 21 lipca o godz. 20.00. Zagra „Kuźnia Tomasza". To grupa zrzeszająca osoby z wieloletnim stażem muzycznym, które tworzą wyjątkowo klimatyczne melodie oraz charakterystyczne aranżacje instrumentalno - wokalne. Grupa pochodzi i działa w najdalej wysuniętym mieście na wschód - Hrubieszowie.

„Kuźnia Tomasza" gra wyłącznie na żywo, a autorem tekstów i muzyki jest **Tomasz Brudnowski**, który wyjątkowo wrażliwie lirycznie, satyrycznie w swoich utworach opisuje miłość, przemijanie, ludzi, tęsknotę. Zespół tworzy nietuzinkowy klimat w gatunku folkowym, piosenką kabaretową, aktorską poprzez poezje śpiewaną nawiązującym tym samym do regionalnych tradycji kulturowych. Zespół obecnie przygotowuje się do nagrania swojej pierwszej płyty. Na koncertach bawi, opowiada, nawiązuje świetny kontakt z publicznością. Skład „Kuźni Tomasza": **Tomasz Brudnowski**, autor tekstów, muzyki, pianista; **Jarek Tulikowski** - gitara basowa; **Marek Malec** - perkusja; **Marcin Szopiński** - gitara akustyczna i elektryczna; **Wiktoria Czugunowa** - skrzypce; Basia Hudoba-Szambara - wokal, **Paulina Nowak** - wokal. Na koncert „Kuźni Tomasza" w ramach „Muzycznej skarpy" jest wstęp wolny.

Koncert charytatywny

Fundacja Hospicjum „Starego Psa u Psiej Mamy" zaprasza 22 lipca do Chełmskiej Biblioteki Publicznej na koncert charytatywny na rzecz podopiecznych Fundacji. Koncert (początek o godz. 18.00) nie będzie biletowany jednak będzie krążyła „PsiaMiska" na datki (organizatorzy akcji twierdzą, że nie wypada dać mniej niż 20 zł). Będzie też prowadzona zbiórka karmy dla podopiecznych Hospicjum. Przed koncertem na stoiskach Fundacji będzie można kupić ręcznie robione świece zapachowe i kolczyki oraz mydełka zapachowe.

Czas na Żniwowanie

23 lipca nad zbiornikiem „Maczuły" w Horodysku (gmina Leśniowice) zaplanowano „Żniwowanie". To kolejna edycja wyjątkowego wydarzenia, podczas którego wystawiany jest obrzęd odtwarzający dawne obyczaje żniwne, obrazujący, jak kiedyś kosiło się zboże kosą, robiło powrósła. Barwne widowisko inspirowane tradycją ludową zaciekawi dzieci i młodzież, a także starszych, którzy z sentymentem wspominają dawne czasy. Początek imprezy o godz. 16.00, a w jej programie oprócz obrzędu żniwowania występy zespołów śpiewaczych, biesiada żniwiarzy i ich gości, konkurs na najładniejszy snopek i najsmaczniejszą potrawę żniwiarzy. Gwiazdą wieczoru będzie zespół „Energy girls". Na zakończenie dyskoteka „Z DJ W-YOU". Organizatorem imprezy jest gmina Leśniowice i Samorządowy Ośrodek Kultury w Leśniowicach.

Wakacyjne informacje organizacyjne z ChDK

Od 1 lipca do 31 sierpnia br. Chełmski Dom Kultury czynny jest od poniedziałku do piątku w godzinach od 7.00 do 17.00, a w soboty, niedziele oraz święta czynny tylko podczas wydarzeń artystycznych. W okresie wakacyjnym kasa w ChDK będzie zamknięta. Czas pracy kasy w CKF Zorza przy ul. Strażackiej 2 nie ulega zmianom. Zakupu biletów na wydarzenia dokonywać można również za pośrednictwem internetowego systemu sprzedaży biletów dostępnego na stronach ChDK i CKF Zorza.

Wystawa w Bibliotece Pedagogicznej

Biblioteka Pedagogiczna w Chełmie zaprasza na wystawę malarską pod tytułem „Tworzywo". Autorką ekspozycji jest **Małgorzata Nieborak**, absolwentka Liceum Sztuk Plastycznych w Zamościu. Maluje od niedawna i jak twierdzi, jest to jej sposób na smutki, wyciszenie i zdobycie nowej energii do codziennego życia. Artystka lubi eksperymentować, więc jej obrazy nierzadko wykonane są z zastosowaniem nieoczywistych materiałów. Nieziemski świat, nietuzinkowe metody tworzenia, aura tajemniczości i feeria barw, to chyba najlepszy wabik na miłośników sztuki, łowców tajemnic i zwykłych zjadaczy chleba, pragnących choć na chwilę oderwać się od ziemi. Wystawa czynna do 28 lipca br.

Zmiana godzin otwarcia Chełmskiej Biblioteki Publicznej

W wakacje zmianie ulegną godziny otwarcia Chełmskiej Biblioteki Publicznej (ul. Partyzantów 40). Godziny otwarcia (lipiec i sierpień): poniedziałek 8.00-16.00, wtorek 10.00-18.00, środa 10.00-18.00, czwartek 10.00-18.00, piątek 8.00-16.00. Filia nr 1 (ul. Nadrzeczna 5), godziny otwarcia: poniedziałek 8.00-16.00, wtorek 8.00-16.00, środa zamknięte, czwartek 8.00-16.00, piątek 8.00-16.00. Filia nr 2 (ul. Zachodnia 31), godziny otwarcia: poniedziałek zamknięte, wtorek 8.00-16.00, środa 8.00-16.00, czwartek 8.00-16.00, piątek 8.00-16.00. Filia nr 3 (ul. 11 Listopada 4), godziny otwarcia: poniedziałek 8.00 – 16.00, wtorek 8.00-16.00, środa 8.00-16.00, czwartek zamknięte, piątek 8.00-16.00.

Dni Chełma

Tegoroczne Dni Chełma zaplanowano 12-13 sierpnia. Pierwszą gwiazdą tegorocznych Dni Chełma jest zespół Wilki. Scena ma stanąć przy ul. Strażackiej w okolicach kina Zorza. **(opr. mo)**

TELEWIDZ

PROGRAM TELEWIZYJNY
17.07.-23.07.2023

PONIEDZIAŁEK 17 LIPCA

TVP 1

05.15 Dziedzictwo (71) - serial, Turcja
06.05 Klan (4139) - telenowela, Polska
06.30 Leśniczówka (694) - telen., Polska
07.00 Transmisja mszy świętej
07.30 Studio Raban - magazyn, Polska
08.00 Wiad., Kwadrans polityczny - inf.
08.25 Inf. kulturalne, Pogoda
08.40 Ranczo 9 (114) - serial obycz., Pol.
09.40 Komisarz Alex 2 (22) - serial, Pol.
10.40 Ojciec Mateusz 12 (148) - serial
11.25 Korona królów. Jagiellonowie (33)
12.00 Wiad., Agrobiznes, Agropogoda
12.35 Magazyn rolniczy - mag. rolniczy
12.50 Domownicy sawanny - film dok.
14.00 Wspaniałe stulecie (301) - serial
15.00 Wiadomości, Pogoda, Alarm!
15.35 Gra słów. Krzyżówka - teleturniej
16.05 Dziedzictwo (72) - serial, Turcja
17.00 Teleexpress, Pogoda
17.20 Jaka to melodia?
18.00 Ranczo 3 (34) - serial obycz., Pol.
19.00 Jeden z dziesięciu - teleturniej
19.30 Wiadomości, Pogoda, Sport
20.15 Tour de Pologne - kroniki
20.19 Alarm! - magazyn, Polska
20.35 Velvet (16) - serial obycz., Hiszp.
21.30 Reset (6) - serial dok., Polska
22.30 Arena poglądów - public.
23.35 Balans bieli - pr. religijny, Pol. 2023
00.15 Zapach kobiety - dramat, USA 1992
03.00 Moja wielka grecka wycieczka - komedia romant., USA/Hiszp. 2009
04.45 Notacje - cykl dok., Polska
05.00 Zakończenie programu

TVP 2

04.35 Na dobre i na złe (741): Najwyższa pora - serial obycz., Polska
05.30 M jak miłość (1652) - serial, Pol.
06.20 Klasztorne smaki według Remigiusza Rączki: Dominikanie z Sandomierza - mag. kulinarny
06.55 Rodzinka.pl (191): Giełda wspomnień - serial komediowy, Polska
07.25 Pytanie na śniadanie
10.35 Panorama - program informacyjny
10.45 Pytanie na śniadanie - mag.
11.15 Okrasa łamie przepisy - magazyn
11.50 Barwy szczęścia (2797) - serial
12.30 Koło fortuny - teleturniej, Polska
13.15 Akacjowa 38 (133/200) - telen.
14.05 Va banque - teleturniej, Polska
14.35 Na sygnale (151) - serial, Polska
15.05 M jak miłość (1706) - serial, Pol.
15.50 Przepis dnia - magazyn, Pol. 2023
16.00 Koło fortuny; Familiada
17.15 Zakazany owoc (260) - telen., Tur.
18.00 Panorama; Va banque
18.45 Akacjowa 38 (134/200) - telen.
19.30 Na sygnale (431) - serial, Polska
20.10 Postaw na milion - teleturniej, Pol.
21.00 Wielki Szu - dramat sensacyjny, Polska 1982, wyk. Jan Nowicki
22.55 Gloria (6-ost.) - serial krym., Fr.
00.05 Julieta - dramat obyczajowy, Hiszpania 2016, reż. Pedro Almodóvar
01.55 Bolivar (18/69) - serial, Kolumbia
02.55 O mnie się nie martw 12 (6/13)
04.00 Rodzinka.pl (257) - serial, Polska
04.30 Zakończenie programu

POLSAT

04.45 Disco Gramy - muz., Polska 2023
05.25 Telezakupy TV Okazje - magazyn
06.00 Nowy dzień - program inf.
08.40 Malanowski i partnerzy (722): Tajemnica samobójstwa - serial
09.10 Malanowski i partnerzy (723): Zlecenie zza grobu - serial, Polska
09.40 Sekrety rodziny (163): Kochanka
10.40 Dlaczego ja? (1215): Halinę spotyka pech i dziwne wypadki, za którymi stoi ktoś kto chce zdobyć jej uwagę - serial, Polska
11.40 Gliniarze (527): Bractwo - serial
12.50 Wydarzenia, Interwencja
13.40 Trudne sprawy (1014) - serial, Pol.
14.40 Dlaczego ja? (1061) - serial, Polska
15.50 Wydarzenia, Pogoda
16.15 Interwencja - mag. reporterów
16.40 Gliniarze (678) - serial, Polska
17.40 Sekrety rodziny (316) - serial, Pol.
18.50 Wydarzenia - program inf.
19.25 Gość „Wydarzeń" - public.
19.45 Sport, Pogoda
20.05 Kingsman: Tajne służby - komedia sensacyjna, Wielka Brytania 2014, reż. Matthew Vaughn, wyk. Colin Firth, Taron Egerton
22.50 Hotel Mumbaj - thriller, Australia/USA/Wielka Brytania/Indie/Singapur 2018, reż. Anthony Maras, wyk. Dev Patel, Armie Hammer
01.20 Piksele - komedia, USA/Chiny/Kanada 2015, reż. Chris Columbus
04.00 Zjedz Kambodżę - mag., Pol. 2012

TVN

05.50 Uwaga! - magazyn reporterów
06.00 Ukryta prawda (724) - serial, Pol.
07.00 SOS. Ekipy w akcji (16/60) - serial
08.00 Kuchenne rewolucje: Olsztyn, Pirat - program rozr., Polska 2017
08.55 Ten moment (6/20) - serial, Pol.
09.30 Sekrety życia (16/41) - serial, Pol.
10.30 Kuchenne rewolucje: Kielce, Jadłodajnia Bartosz - rozr., Pol. 2016
11.30 Ukryta prawda (1214) - serial, Pol.
12.35 Ukryta prawda (1298) - serial, Pol.
13.40 Szpital (755) - serial paradok., Pol.
14.45 Szpital (651) - serial paradok., Pol.
15.50 Kuchenne rewolucje: Sosnowiec, Magiliana - program rozr., Pol. 2017
16.55 Ukryta prawda (725) - serial, Pol.
17.55 Ukryta prawda (1215) - serial, Pol.
19.00 Fakty - program informacyjny
19.40 Sport
19.45 Pogoda - program informacyjny
19.55 Uwaga! - magazyn reporterów
20.10 Doradca smaku - magazyn
20.15 Na Wspólnej (3659) - serial, Pol.
20.55 Milionerzy - teleturniej, Pol. 2023
21.35 Zabójcza broń 3 - film sensacyjny, USA 1992, reż. Richard Donner
23.55 Człowiek na krawędzi - thriller, USA 2012, reż. Asger Leth
02.10 Grzesznica (2/8) - serial, USA
03.10 Szpital (154) - serial paradok., Pol.
04.10 Uwaga! - magazyn reporterów
04.30 Zamieszkać na plaży 7 - rozr.
05.00 Recepta na stary dom - rozr.
05.25 Okazja na dom - rozr., USA 2020

TV 4

06.00 Strażnik Teksasu (109) - serial
07.00 Strażnik Teksasu (110) - serial
08.00 Nasz nowy dom - reality show
09.00 Pierwsza miłość (3606) - serial
09.50 Łowcy skarbów. Kto da więcej?
10.50 Hardkorowy lombard (64) - serial
11.20 Hardkorowy lombard (65) - serial
11.50 Policjantki i Policjanci (53)
12.55 Detektywi w akcji (94): Książę z bajki/Leśny skarb - serial, Polska
13.55 STOP Drogówka - magazyn, Polska
14.55 STOP Drogówka - magazyn, Polska
15.55 Policjantki i Policjanci (1013)
17.00 Łowcy skarbów. Kto da więcej?
18.00 Łowcy skarbów. Kto da więcej?
19.00 Policjantki i Policjanci (1014)
20.00 Sprawiedliwi - Wydział Kryminalny (677) - serial kryminalny, Polska
21.00 Przepowiednia - thriller, USA 2002, reż. Mark Pellington, wyk. Richard Gere, Laura Linney, Will Patton, Debra Messing
23.35 Domino śmierci - thriller, USA 2019, reż. Ken Sanzel, wyk. Alimi Ballard, Anabelle Acosta, Angie Cepeda, Eddie Martinez
01.25 Fabryka jedzenia (20) - serial
01.55 Śmierć na 1000 sposobów (4)
02.25 Interwencja - mag. reporterów
02.50 SuperLudzie (29) - serial dok., Pol.
03.20 SuperLudzie (30) - serial dok., Pol.
03.50 Trans World Sport - magazyn
04.55 SuperLudzie (31) - serial dok., Pol.
05.30 Telezakupy TV Okazje - magazyn

TVN SIEDEM

05.00 Szkoła (481) - serial paradok., Pol.
06.00 Szkoła (236) - serial paradok., Pol.
06.55 Szpital (673) - serial paradok., Pol.
07.55 Ukryta prawda (908) - serial, Pol.
08.55 Ukryta prawda (996) - serial, Pol.
10.00 Ukryta prawda (997) - serial, Pol.
11.00 Idealna niania - reality show
11.45 Rozwód. Walka o wszystko (25) - serial paradokumentalny, Polska
12.45 Szpital (674) - serial paradok., Pol.
13.45 Sąd rodzinny (189) - serial, Polska
14.45 Sędzia Anna Maria Wesołowska 6 (30-ost.) - serial fab.-dok., Polska
15.50 Ukryta prawda (999) - serial, Pol.
16.55 Rozwód. Walka o wszystko (26) - serial paradokumentalny, Polska
17.55 Szpital (887) - serial paradok., Pol.
19.00 Ukryta prawda (1005) - serial
20.00 Nad życie - dramat biograficzny, Polska 2012, reż. Anna Plutecka-Mesjasz, wyk. Olga Bołądź, Michał Żebrowski, Danuta Stenka
22.10 Matrix Reaktywacja - film SF, USA 2003, reż. Andy Wachowski, Larry Wachowski, wyk. Keanu Reeves, Carrie-Anne Moss
00.55 Pan doskonały - komedia, USA 2015, reż. Paco Cabezas, wyk. Sam Rockwell, Anna Kendrick, Tim Roth
03.00 Nagi instynkt przetrwania 6 (13) - serial dokumentalny, USA
04.00 Druga strona medalu 2: Anna Komorowska - talk-show, Pol. 2010
04.55 Zakończenie programu

TV PULS

06.00 Kobra - oddział specjalny (8, 9) **08.00** Lombard. Życie pod zastaw 12 (622) **09.00** Kurierzy (3) **10.00** Lombard. Życie pod zastaw 10 (536) **11.00** Zaklinaczka duchów (3, 4) **13.00** Lekarze na start (48, 49) **14.00** Rodzinny interes 3 (106) **15.00** Lombard. Życie pod zastaw 10 (539) **16.00** Kurierzy (4, 5) **18.00** Lombard. Życie pod zastaw 12 (624, 625) **20.00** Zabójcza przesyłka - thriller, Wielka Brytania/USA 2019 **22.00** W potrzasku - thriller, USA 2020 **23.45** Strażnik czasu - thriller SF, USA/Jap. 1994 **01.50** Dzielnica strachu 3 (116) **02.50** Lombard. Życie pod zastaw 10 (536) **03.45** Zobacz to!: Na jedwabnym szlaku (8)

PULS 2

10.45 Kot-o-ciaki 3 (41, 42, 43) **11.00** Basia (5, 6) **11.35** Bing (60, 61, 62) **12.00** Smerfy (31, 32) **13.00** Denver - ostatni dinozaur (37, 38) **13.35** Alvinnn!!! I wiewiórki 5 (50, 51) **14.00** Pinokio i przyjaciele (1, 2) **14.35** Fantastyczne lato Mikołajka (27, 28) **15.00** Miraculum: Biedronka i Czarny Kot (10, 11) **16.00** Miraculum: Biedronka i Czarny Kot 2 (29) **16.40** Grizzy i lemingi (27, 28) **17.00** Pingwiny z Madagaskaru 3 (1) **17.35** Pingwiny z Madagaskaru 2 (39) **18.00** Pingwiny z Madagaskaru 3 (2, 3) **19.05** Psi Patrol 3 (6, 7) **20.00** Kurierzy (6) **21.00** Dzielnica strachu 3 (115, 116) **23.00** Wstydliwe choroby 3 (3, 4) **01.00** Dzielnica strachu 3 (113)

STOPKLATKA

06.00 Scena śmiechu **06.45** Plebania (553, 554) **07.35** Doktor Quinn 3 (25): Washita, część 2 **08.30** Komisarz Rex 6 (77, 78) **10.30** M.A.S.H. (7, 8) **11.35** Przygody Merlina 2 (18) **12.50** Katastrofy w przestworzach (55, 161) **15.15** Meteor kontra Ziemia - film SF, USA 2014 **17.00** Komisarz Rex 13 (6) **18.00** Wojny magazynowe: Kanada **19.05** Zamień i zarób! 2 **20.00** Najlepsi z najlepszych 3: Bez odwrotu - film sensac., USA 1995 **22.00** Nielegalni (5, 6) **00.05** Wróg publiczny numer jeden, część 2 - dramat, Francja/Kanada 2008 **02.55** Zero - dramat, Pol. 2009 **05.15** MiłośćKropka.pl 2 (1) **05.58** Zakończenie programu

TTV HD

04.55 Down the road 2 (11) **05.40** Nauka jazdy 5 **06.10** Express **06.25** Nauka jazdy 5 **06.55** Ukryta prawda (735) **07.55** Szpital (464, 465) **09.55** Gogglebox. Przed telewizorem 11 **10.55** Damy i wieśniaczki. Ukraina 6 (16) **11.55** Królowe życia 2 (7) **12.45** Królowe życia 10 (54, 1) **13.40** Ukryta prawda (663, 664) **15.45** Express, Pogoda **16.05** DeFacto 10 **16.35** Gogglebox. Przed telewizorem 11 **17.45** Express, Pogoda **18.05** Usterka 15 (8) **18.40** Złomowisko PL 6 (11) **19.45** Express, Pogoda **20.05** Życie na kredycie **20.40** Nic do zgłoszenia (1) **21.45** Express, Pogoda **22.00** Gogglebox. Przed telewizorem **00.05** 99 - Gra o wszystko. VIP 2

TV 6

06.00 Detektywi w akcji (56) **07.00** Wzór (102, 62) **08.55** Kobra - oddział specjalny (16, 17): Zdradzony i sprzedany; Cienie przeszłości **11.00** Galileo **12.05** Miodowe lata (19, 15, 39): Eksmisja; Awans; Wiecznie młodzi **14.00** Policjantki i Policjanci (147, 148) **16.00** Hawaje 5-0 (6, 7) **18.00** Strażnik Teksasu (133) **19.00** Miodowe lata (120): Męski ideał **20.00** Galileo **21.00** CSI: Kryminalne zagadki Nowego Jorku (183, 184) **23.00** Sprawiedliwi - Wydział Kryminalny (383, 384) **01.05** Ryzykanci **02.05** STOP Drogówka **03.05** Benny Hill **03.40** Disco Polo Life **04.40** Disco Polo Life **05.45** Telezakupy TV Okazje

POLSAT SPORT

06.00 Siatkówka kobiet: Liga Narodów **08.30** Boks: Rocky Boxing Night w Gdańsku - waga junior ciężka: Kajetan Kalinowski - Cristian Lopez 14.05.2022 **11.00** Siatkówka kobiet: Liga Narodów **13.00** Siatkówka kobiet: Liga Narodów **15.30** Siatkówka kobiet: Liga Narodów **17.30** Tenis: Turniej Wimbledon - mecz finałowy gry pojedynczej mężczyzn **20.00** Siatkówka kobiet: Liga Narodów - mecz finałowy **22.30** Siatkówka kobiet: Liga Narodów **01.00** Boks: Gala Polsat Boxing Promotions w Lublinie - waga superśrednia: Osleys Iglesias - Isaac Chilemba 27.05.2022

eprasa.pl a6609fe89d

WTOREK 18 LIPCA

TVP 1

05.15 Dziedzictwo (72) - serial, Turcja
06.05 Klan (4140) - telenowela, Polska
06.30 Leśniczówka (695) - telen., Polska
07.00 Transmisja mszy świętej
07.30 Kościół z bliska - magazyn
08.00 Wiad., Kwadrans polityczny - inf.
08.25 Inf. kulturalne, Pogoda
08.40 Ranczo 9 (115) - serial obycz., Pol.
09.40 Komisarz Alex 2 (23) - serial, Pol.
10.35 Ojciec Mateusz 12 (149) - serial
11.25 Korona królów. Jagiellonowie (34)
12.00 Wiad., Agrobiznes, Agropogoda
12.35 Magazyn rolniczy - mag. rolniczy
12.50 Zwierzęta budują (1/3) - film dok.
14.00 Wspaniałe stulecie (302) - serial
15.00 Wiadomości, Pogoda, Alarm!
15.35 Gra słów. Krzyżówka - teleturniej
16.05 Dziedzictwo (73) - serial, Turcja
17.00 Teleexpress, Pogoda
17.20 Jaka to melodia?
18.00 Ranczo 3 (35) - serial obycz., Pol.
19.00 Jeden z dziesięciu - teleturniej
19.30 Wiad., Pogoda, Sport, Alarm!
20.35 Velvet (17) - serial obycz., Hiszp.
21.30 Stulecie Winnych (8) - serial, Pol.
22.30 Osiecka (5) - serial biograf., Polska
23.25 Legioniści - chwała bohaterom! - film dokumentalny, Polska 2023
00.25 Magazyn śledczy Anity Gargas
01.05 Zawiłości uczuć - film obyczajowy, Niemcy 2017, reż. Niels Laupert
02.55 Chłód w lipcu - thriller, USA/Francja 2014, reż. Jim Mickle
04.45 Notacje - cykl dok., Polska

TVP 2

04.35 Na dobre i na złe (742): Koniec. Początek - serial obycz., Polska
05.35 M jak miłość (1653) - serial, Pol.
06.25 Konkordia Leuenberska - rep.
06.55 Rodzinka.pl (192): Braterska kasa - serial komediowy, Polska
07.30 Pytanie na śniadanie
10.35 Panorama - program informacyjny
10.45 Pytanie na śniadanie - mag.
11.15 Natura bez granic (6) - serial, Pol.
11.50 Barwy szczęścia (2798) - serial
12.30 Koło fortuny - teleturniej, Polska
13.15 Akacjowa 38 (134/200) - telen.
14.05 Va banque - teleturniej, Polska
14.35 Na sygnale (152): Paparazzo
15.05 M jak miłość (1707) - serial, Pol.
16.00 Koło fortuny; Familiada
17.15 Zakazany owoc (261) - telen., Tur.
18.00 Panorama - program informacyjny
18.20 Va banque - teleturniej, Polska
18.45 Akacjowa 38 (135/200) - telen.
19.30 Na sygnale (432): Żadnych gwałtownych ruchów - serial, Pol.
20.10 Postaw na milion - teleturniej, Pol.
21.00 Nie ma róży bez ognia - komedia obyczajowa, Polska 1974
22.45 Anatomia kłamstwa (1/6) - serial
00.05 Morderstwa w Granville - dramat kryminalny, Francja 2020
01.50 Bolivar (19/69) - serial, Kolumbia
02.50 Hannibal Hopkins i Sir Anthony - film dokumentalny, USA 2021
04.00 Rodzinka.pl (258): Damy radę
04.25 Zakończenie programu

POLSAT

04.40 Disco Gramy - muz., Polska 2023
06.00 Nowy dzień - program inf.
08.40 Malanowski i partnerzy (724): Miłosna pułapka - serial, Polska
09.10 Malanowski i partnerzy (725): Fatalne kłamstwo - serial, Polska
09.40 Sekrety rodziny (164): Jej sekret - serial paradokumentalny, Polska
10.40 Dlaczego ja? (1216): Kobieta podejrzewa, że nowa wybranka jej 78-letniego ojca, jest „czarną wdową" - serial paradok., Polska
11.40 Gliniarze (528): Snajper - serial
12.50 Wydarzenia, Interwencja
13.40 Trudne sprawy (1015): Krystyna po przeżyciu trudnej młodości jest w związku z tyranem, od którego stara się uwolnić
14.40 Dlaczego ja? (1062) - serial, Pol.
15.50 Wydarzenia, Pogoda
16.15 Interwencja - mag. reporterów
16.40 Gliniarze (679) - serial, Polska
17.40 Sekrety rodziny (317) - serial, Pol.
18.50 Wydarzenia - program inf.
19.25 Gość „Wydarzeń" - public.
19.45 Sport, Pogoda
20.00 Transformers: Zemsta Upadłych - film SF, USA 2009, reż. Michael Bay, wyk. Shia LaBeouf, Megan Fox
23.15 Bez litości 2 - thriller, USA 2018, reż. Antoine Fuqua
02.05 Spis drani - thriller, USA 2011, reż. William Kaufman
04.05 Zjedz Kambodżę - mag., Pol. 2012

TVN

05.50 Uwaga! - magazyn reporterów
06.05 Ukryta prawda (725) - serial, Pol.
07.00 Doradca smaku - magazyn
07.05 SOS. Ekipy w akcji (17/60) - serial
08.00 Kuchenne rewolucje: Sosnowiec, Magiliana - program rozr., Pol. 2017
08.55 Ten moment (7/20) - serial, Pol.
09.30 Sekrety życia (17/41) - serial, Pol.
10.30 Kuchenne rewolucje: Warszawa, Papalina - program rozr., Pol. 2016
11.30 Ukryta prawda (1215) - serial, Pol.
12.35 Ukryta prawda (1299) - serial, Pol.
13.40 Szpital (756) - serial paradok., Pol.
14.45 Szpital (652) - serial paradok., Pol.
15.50 Kuchenne rewolucje: Katowice, Le Papillon Noir - rozr., Pol. 2017
16.55 Ukryta prawda (726) - serial, Pol.
17.55 Ukryta prawda (1216) - serial, Pol.
19.00 Fakty, Sport, Pogoda
19.55 Uwaga! - magazyn reporterów
20.10 Doradca smaku - magazyn
20.15 Na Wspólnej (3660) - serial, Pol.
20.55 Milionerzy - teleturniej, Pol. 2023
21.35 Wydział pościgowy - film sensacyjny, USA 1998, reż. Stuart Baird, wyk. Tommy Lee Jones
00.10 Kuba Wojewódzki - talk-show
01.10 Co za tydzień - magazyn
01.50 Wewnętrzny wróg (7/13) - serial
02.50 Szpital (155) - serial paradok., Pol.
03.50 Uwaga! - magazyn reporterów
04.10 Zamieszkać na plaży 7 - rozr.
04.40 Recepta na stary dom - rozr.
05.10 Raj za pół ceny - rozr., USA 2015

TV 4

06.00 Strażnik Teksasu (111) - serial
07.00 Strażnik Teksasu (112) - serial
08.00 Nasz nowy dom - reality show
09.00 Pierwsza miłość (3607) - serial
09.50 Łowcy skarbów. Kto da więcej?
10.50 Hardkorowy lombard (66) - serial
11.20 Hardkorowy lombard (67) - serial
11.50 Policjantki i Policjanci (54)
12.55 Detektywi w akcji (95): Fałszywy lekarz/Słodki drań - serial
13.55 STOP Drogówka - magazyn, Polska
14.55 STOP Drogówka - magazyn, Polska
15.55 Policjantki i Policjanci (1014)
17.00 Łowcy skarbów. Kto da więcej?
18.00 Łowcy skarbów. Kto da więcej?
19.00 Policjantki i Policjanci (1015)
20.00 Sprawiedliwi - Wydział Kryminalny (678) - serial krym., Polska
21.00 Magnum: Detektyw z Hawajów (13) - serial sensacyjny, USA
22.00 Magnum: Detektyw z Hawajów (14) - serial sensacyjny, USA
23.00 Piła mechaniczna 3D - horror, USA 2013, reż. John Luessenhop, wyk. Alexandra Daddario
00.55 Fabryka jedzenia (21) - serial
01.25 Fabryka jedzenia (22) - serial
01.55 Śmierć na 1000 sposobów (5)
02.25 Interwencja - mag. reporterów
02.50 Trans World Sport - magazyn
03.55 SuperLudzie (31) - serial dok., Pol.
04.25 SuperLudzie (1) - serial dok., Pol.
04.55 SuperLudzie (2) - serial dok., Pol.
05.30 Telezakupy TV Okazje - magazyn

TVN SIEDEM

05.00 Szkoła (482) - serial paradok., Pol.
06.00 Szkoła (237) - serial paradok., Pol.
06.55 Szpital (674) - serial paradok., Pol.
07.55 Ukryta prawda (909) - serial, Pol.
08.55 Ukryta prawda (998) - serial, Pol.
10.00 Ukryta prawda (999) - serial, Pol.
11.00 Idealna niania - reality show
11.45 Rozwód. Walka o wszystko (26) - serial paradokumentalny, Polska
12.45 Szpital (675) - serial paradok., Pol.
13.45 Sąd rodzinny (190) - serial, Polska
14.45 Sędzia Anna Maria Wesołowska 6 (1/30) - serial fab.-dok., Polska
15.50 Ukryta prawda (1000) - serial
16.55 Rozwód. Walka o wszystko (27) - serial paradokumentalny, Polska
17.55 Szpital (888) - serial paradok., Pol.
19.00 Ukryta prawda (1006) - serial
20.00 Wieczorówka - komedia, USA 2018, reż. Malcolm D. Lee, wyk. Kevin Hart, Tiffany Haddish, Rob Riggle
22.25 Nie wszystko złoto, co się świeci - komedia przygodowa, USA 2008, reż. Andy Tennant, wyk. Matthew McConaughey, Kate Hudson
00.45 Ocean's Thirteen - komedia sensacyjna, USA 2007, reż. Steven Soderbergh, wyk. George Clooney, Al Pacino, Andy Garcia, Brad Pitt
03.15 Nagi instynkt przetrwania 6 (14) - serial dokumentalny, USA
04.15 Druga strona medalu 2: Jan Mela - talk-show, Polska 2010
04.55 Zakończenie programu

TV PULS

06.00 Kobra - oddział specjalny (9, 10) **08.00** Lombard. Życie pod zastaw 12 (623) **09.00** Kurierzy (4) **10.00** Lombard. Życie pod zastaw 10 (537) **11.00** Zaklinaczka duchów (4, 5) **13.00** Lekarze na start (49, 50) **14.00** Rodzinny interes 3 (107) **15.00** Lombard. Życie pod zastaw 5 (197) **16.00** Kurierzy (5, 6) **18.00** Lombard. Życie pod zastaw 12 (625, 626) **20.00** Najdłuższa noc - film sensacyjny, USA/Włochy 2019 **21.45** Przyspieszenie - film sensacyjny, USA 2019 **23.20** Zamknięty krąg - thriller, Fr./Włochy 2009 **01.20** Dzielnica strachu 3 (117) **02.15** Lombard. Życie pod zastaw 10 (537) **03.10** Szalone fabryki polskiej muzyki!

PULS 2

10.30 Grizzy i lemingi (27, 28) **10.45** Kot-o-ciaki 3 (43, 44, 45) **11.00** Basia (6, 7) **11.35** Bing (63, 64, 65) **12.00** Smerfy (32, 33) **13.00** Denver - ostatni dinozaur (38, 39) **13.35** Alvinnn!!! I wiewiórki 5 (51, 52) **14.00** Pinokio i przyjaciele (2, 3) **14.35** Fantastyczne lato Mikołajka (28, 29) **15.00** Miraculum: Biedronka i Czarny Kot (11, 12) **16.00** Miraculum: Biedronka i Czarny Kot 2 (30) **16.40** Grizzy i lemingi (29, 30) **17.00** Pingwiny z Madagaskaru 3 (2, 3, 4, 5) **19.05** Psi Patrol 3 (7, 8) **20.00** Kurierzy (7) **21.00** Dzielnica strachu 3 (116, 117) **23.00** Jeszcze dalej niż Północ - komedia, Fr. 2008 **01.10** Dzielnica strachu 3 (114)

STOPKLATKA

06.00 Scena śmiechu **06.45** Plebania (554, 555) **07.35** Doktor Quinn 3 (26) **08.30** Komisarz Rex 6 (79, 80) **10.30** M.A.S.H. (9, 10) **11.35** Przygody Merlina 2 (19) **12.50** Katastrofy w przestworzach (56, 162) **15.15** Burzowe tornado - film katastrof., USA 2013 **17.00** Komisarz Rex 13 (7) **18.00** Wojny magazynowe: Kanada **19.05** Zamień i zarób! 2 **20.00** Fuks - komedia, Polska 1999 **21.50** Porwanie - thriller, USA 2017 **23.35** Dzikie historie - komediodramat, Arg./Hiszp. 2014 **02.00** Zbliżenia - dramat, Polska 2014 **03.35** Prawdziwe uczucia - etiuda filmowa, Polska 2020 **04.00** Nowa Scena Śmiechu 5 **05.05** MiłośćKropka.pl 2 (2)

TTV HD

05.40 Nauka jazdy 5 **06.10** Express **06.25** Nauka jazdy 5 **06.55** Ukryta prawda (736) **07.55** Szpital (466, 467) **09.55** Gogglebox. Przed telewizorem 11 **10.55** Damy i wieśniaczki. Ukraina 6 (17) **11.55** Królowe życia 2 (8) **12.45** Królowe życia 10 (2, 3) **13.40** Ukryta prawda (665, 666) **15.45** Express, Pogoda **16.05** DeFacto 11 **16.35** Gogglebox. Przed telewizorem 11 **17.45** Express, Pogoda **18.05** Usterka 15 (9) **18.40** Złomowisko PL 6 (12) **19.45** Express, Pogoda **20.05** Życie na kredycie **20.40** Nic do zgłoszenia (2) **21.45** Express, Pogoda **22.00** Ciężarówką przez RPA **23.00** Nic do ukrycia (11) **00.00** Orzeł czy reszka? 2

TV 6

06.00 Detektywi w akcji (57) **07.00** Wzór (63, 64) **08.55** Kobra - oddział specjalny (18, 6): Pożegnanie; Śmiertelna sztuczka **11.00** Galileo **12.05** Miodowe lata (11, 22, 14): Na nowej drodze życia; Lunatyk; Niespodzianka urodzinowa **14.00** Policjantki i Policjanci (149, 150) **16.00** Hawaje 5-0 (8, 9) **18.00** Strażnik Teksasu (134) **19.00** Miodowe lata (121) **20.00** Galileo **21.00** Agenci NCIS: Los Angeles 2 (17, 18) **23.00** Sprawiedliwi - Wydział Kryminalny (385, 386) **01.05** Ryzykanci **02.20** STOP Drogówka **03.20** Gwiazdy Kabaretu **03.40** Disco Polo Life **04.40** Disco Polo Life **05.45** Telezakupy TV Okazje

POLSAT SPORT

06.00 Siatkówka mężczyzn: Liga Narodów **08.30** Boks: Polsat Boxing Promotions 8 w Toruniu - waga superśrednia: Ihosvany Garcia - Ryno Liebenberg 25.06.2022 **11.00** Siatkówka mężczyzn: Liga Narodów **13.00** Siatkówka kobiet: Liga Narodów **15.30** Siatkówka kobiet: Liga Narodów **17.15** Lekkoatletyka: Zawody World Athletics Continental Tour Gold w Szekesfehervarze **20.00** Siatkówka kobiet: Liga Narodów - mecz finałowy **22.30** Siatkówka kobiet: Liga Narodów - mecz o 3. miejsce **01.00** Boks: Polsat Boxing Promotions 9 w Częstochowie - waga ciężka: Marcin Siwy - Kamil Sokołowski 02.09.2022

ŚRODA 19 LIPCA

TVP 1

05.15 Dziedzictwo (73) - serial, Turcja
06.05 Klan (4141) - telenowela, Polska
06.30 Leśniczówka (696) - telen., Polska
07.00 Transmisja mszy świętej
07.30 Życiowe wybory - serial dok., Pol.
08.00 Wiad., Kwadrans polityczny - inf.
08.25 Inf. kulturalne, Pogoda
08.40 Ranczo 9 (116) - serial obycz., Pol.
09.40 Komisarz Alex 2 (24) - serial, Pol.
10.40 Ojciec Mateusz 12 (150) - serial
11.25 Korona królów. Jagiellonowie (35)
12.00 Wiad., Agrobiznes, Agropogoda
12.35 Rok w ogrodzie extra - magazyn
12.50 Zwierzęta budują (2/3) - film dok.
14.00 Wspaniałe stulecie (303) - serial
15.00 Wiadomości, Pogoda, Alarm!
15.35 Gra słów. Krzyżówka - teleturniej
16.05 Dziedzictwo (74) - serial, Turcja
17.00 Teleexpress, Pogoda
17.20 Jaka to melodia?
18.00 Ranczo 3 (36) - serial obycz., Pol.
19.00 Jeden z dziesięciu - teleturniej
19.30 Wiadomości, Pogoda, Sport - inf.
20.15 Tour de Pologne - kroniki
20.18 Alarm! - magazyn, Polska
20.35 Velvet (18) - serial obycz., Hiszp.
21.30 Stulecie Winnych (9) - serial, Pol.
22.30 Osiecka (6) - serial biograf., Polska
23.30 Chłód w lipcu - thriller, USA/Francja 2014, reż. Jim Mickle
01.25 Tajemnice rodu Valentów (3, 4)
03.30 wojsko-polskie.pl - cykl reportaży
04.00 Plac Pamięci Narodowej - film dokumentalny, Polska 2022

TVP 2

04.35 Na dobre i na złe (743): Matko jedyna - serial obyczajowy, Polska
05.30 M jak miłość (1654) - serial, Pol.
06.25 Kielce, przy Planty - rep.
06.55 Rodzinka.pl (193): Strzała Amora
07.30 Pytanie na śniadanie
10.35 Panorama - program informacyjny
10.45 Pytanie na śniadanie - mag.
11.15 Wędrowiec polski: Górny Śląsk
11.50 Barwy szczęścia (2799) - serial
12.30 Koło fortuny - teleturniej, Polska
13.15 Akacjowa 38 (135/200) - telen.
14.05 Va banque - teleturniej, Polska
14.35 Na sygnale (153): Dobra energia
15.05 M jak miłość (1708) - serial, Pol.
16.00 Koło fortuny - teleturniej, Polska
16.35 Familiada - teleturniej
17.15 Zakazany owoc (262) - telen., Tur.
18.00 Panorama - program informacyjny
18.20 Va banque - teleturniej, Polska
18.45 Akacjowa 38 (136/200) - telen.
19.30 Na sygnale (433): Terapia małżeńska - serial fab.-dok., Polska
20.10 Postaw na milion - teleturniej, Pol.
21.00 Sześć żon i jeden pogrzeb - komedia, USA 2009
22.50 Anatomia kłamstwa (2/6) - serial
00.00 Na zawsze razem - dramat obyczajowy, Francja 2018
02.00 Bolivar (20/69) - serial, Kolumbia
03.00 Syn 2 (18) - serial obyczajowy, USA
03.55 Echo serca 2 (28) - serial, Polska
04.55 Rodzinka.pl (259): Ufamy sobie
05.20 Zakończenie programu

POLSAT

04.40 Disco Gramy - muz., Polska 2023
05.25 Telezakupy TV Okazje - magazyn
06.00 Nowy dzień - program inf.
08.40 Malanowski i partnerzy (726): Zły ojciec - serial fab.-dok., Polska
09.10 Malanowski i partnerzy (727): Bezkarny - serial fab.-dok., Polska
09.40 Sekrety rodziny (165): Daleki rejs - serial paradok., Polska
10.40 Dlaczego ja? (1217): 37-letnia Jowita próbuje rozwikłać tajemnicę zniknięcia córki. Wkrótce okazuje się, że dziewczynka nie żyje - serial paradok., Polska
11.40 Gliniarze (529): Vabank - serial
12.50 Wydarzenia, Interwencja
13.40 Trudne sprawy (1016) - serial, Pol.
14.40 Dlaczego ja? (1063) - serial, Pol.
15.50 Wydarzenia, Pogoda
16.15 Interwencja - mag. reporterów
16.40 Gliniarze (680) - serial, Polska
17.40 Sekrety rodziny (318) - serial, Pol.
18.50 Wydarzenia - program inf.
19.25 Gość „Wydarzeń" - public.
19.45 Sport, Pogoda
20.05 Słyszeliście o Morganach? - komedia romantyczna, USA 2009, reż. Marc Lawrence
22.30 Sąsiedzi 2 - komedia, Chiny/USA 2016, reż. Nicholas Stoller
00.15 Jestem taka piękna! - komedia, USA/Chiny 2018, wyk. Amy Schumer
02.45 Nasz nowy dom - reality show
03.55 Zjedz Kambodżę - mag., Pol. 2012

TVN

05.50 Uwaga! - magazyn reporterów
06.05 Ukryta prawda (726) - serial, Pol.
07.00 Doradca smaku: Pieczony pstrąg w soli z orzeźwiającą salsą - mag. kulinarny, Polska 2023
07.05 SOS. Ekipy w akcji (18/60) - serial
08.00 Kuchenne rewolucje: Katowice, Le Papillon Noir - rozr., Pol. 2017
08.55 Ten moment (8/20) - serial, Pol.
09.30 Sekrety życia (18/41) - serial, Pol.
10.30 Kuchenne rewolucje: Lubartów, Ognisty Smok - rozr., Polska 2016
11.30 Ukryta prawda (1216) - serial, Pol.
12.35 Ukryta prawda (1300) - serial
13.40 Szpital (757) - serial paradok., Pol.
14.45 Szpital (653) - serial paradok., Pol.
15.50 Kuchenne rewolucje - rozr.
16.55 Ukryta prawda (727) - serial, Pol.
17.55 Ukryta prawda (1217) - serial, Pol.
19.00 Fakty, Sport, Pogoda
19.50 „Barbie" - relacja z premiery - felieton, Polska 2023
19.55 Uwaga! - magazyn reporterów
20.10 Doradca smaku - magazyn
20.15 Na Wspólnej (3661) - serial, Polska
20.55 Milionerzy - teleturniej, Pol. 2023
21.35 Bohaterowie z Fukushimy - dramat katastroficzny, Japonia/Hongkong 2020, reż. Setsurô Wakamatsu
00.00 Wyspa - thriller SF, USA 2005
02.45 Kwatery Hitlera (6/10) - serial
03.50 Szpital (156) - serial paradok., Pol.
04.50 Uwaga! - magazyn reporterów
05.10 Zamieszkać na plaży 7 - rozr.

TV 4

06.00 Strażnik Teksasu (113) - serial
07.00 Strażnik Teksasu (114) - serial
08.00 Nasz nowy dom - reality show
09.00 Pierwsza miłość (3608) - serial
09.50 Łowcy skarbów. Kto da więcej?
10.50 Hardkorowy lombard (68) - serial
11.20 Hardkorowy lombard (69) - serial
11.50 Policjantki i Policjanci (55)
12.55 Detektywi w akcji (96): W obronie rodziny/Złodziejska narzeczona - serial fab.-dok., Polska
13.55 STOP Drogówka - magazyn, Polska
14.55 STOP Drogówka - magazyn, Polska
15.55 Policjantki i Policjanci (1015)
17.00 Łowcy skarbów. Kto da więcej?
18.00 Łowcy skarbów. Kto da więcej?
19.00 Policjantki i Policjanci (1016)
20.00 Sprawiedliwi - Wydział Kryminalny (679) - serial krym., Polska
21.00 Dystrykt 9 - film SF, USA/Nowa Zelandia/Kanada/RPA 2009, reż. Neill Blomkamp, wyk. Sharlto Copley, Nathalie Boltt, William Allen Young, John Sumner, Jason Cope
23.30 System - dramat kryminalny, USA/Wielka Brytania/Czechy/Rumunia/Rosja 2015, reż. Daniel Espinosa, wyk. Tom Hardy, Noomi Rapace, Gary Oldman, Joel Kinnaman
02.10 SuperLudzie Extra - mag.
02.25 Disco Polo Life - magazyn, Polska
03.25 Top 10 - lista przebojów - muz.
04.25 Top 10 - lista przebojów - muz.
05.30 Telezakupy TV Okazje - magazyn

TVN SIEDEM

05.00 Szkoła (483) - serial paradok., Pol.
06.00 Szkoła (238) - serial paradok., Pol.
06.55 Szpital (675) - serial paradok., Pol.
07.55 Ukryta prawda (910) - serial, Pol.
08.55 Ukryta prawda (1000) - serial
10.00 Ukryta prawda (1001) - serial, Pol.
11.00 Idealna niania - reality show
11.45 Rozwód. Walka o wszystko (27) - serial paradokumentalny, Polska
12.45 Szpital (676) - serial paradok., Pol.
13.45 Sąd rodzinny (191) - serial, Polska
14.45 Sędzia Anna Maria Wesołowska 6 (2/30) - serial fab.-dok., Polska
15.50 Ukryta prawda (1001) - serial, Pol.
16.55 Rozwód. Walka o wszystko (28) - serial paradokumentalny, Polska
17.55 Szpital (889) - serial paradok., Pol.
19.00 Ukryta prawda (1007) - serial, Pol.
20.00 Morderstwo doskonałe - thriller, USA 1998, reż. Andrew Davis, wyk. Michael Douglas, Gwyneth Paltrow, Viggo Mortensen, David Suchet, Sarita Choudhury
22.20 Wataha 2 (6-ost.) - serial, Polska
23.35 Na zabójczej ziemi - film sensacyjny, USA 1994, reż. Steven Seagal, wyk. Steven Seagal, Joan Chen, Michael Caine, John C. McGinley, Ronald Lee Ermey
01.45 Nagi instynkt przetrwania: Elita (1/8) - serial dokumentalny, USA
02.45 Mój sąsiad morderca 7 (8/20)
03.45 Mój sąsiad morderca 7 (9/20)
04.55 Zakończenie programu

TV PULS

06.00 Kobra - oddział specjalny (10, 11) **08.00** Lombard. Życie pod zastaw 12 (624) **09.00** Kurierzy (5) **10.00** Lombard. Życie pod zastaw 10 (538) **11.00** Zaklinaczka duchów (5, 6) **13.00** Lekarze na start (50, 51) **14.00** Rodzinny interes 3 (108) **15.00** Lombard. Życie pod zastaw 5 (198) **16.00** Kurierzy (6, 7) **18.00** Lombard. Życie pod zastaw 12 (626, 627) **20.00** Nocny łowca - film sensac., Kanada/USA 2018 **22.00** 24 godziny po śmierci - film sensac., Chiny/USA/RPA 2017 **23.55** Szepty - horror, Wlk. Brytania 2011 **02.05** Dzielnica strachu 3 (118) **03.05** Lombard. Życie pod zastaw 10 (538) **04.05** Zobacz to!: Taki jest świat 8

PULS 2

10.30 Grizzy i lemingi (29, 30) **10.45** Kot-o-ciaki 3 (45, 46, 47) **11.00** Basia (7, 8) **11.35** Bing (66, 67, 68) **12.00** Smerfy (33, 34) **13.00** Denver - ostatni dinozaur (39, 40) **13.35** Alvinnn!!! I wiewiórki 5 (52, 1) **14.00** Pinokio i przyjaciele (3, 4) **14.35** Fantastyczne lato Mikołajka (29, 30) **15.00** Miraculum: Biedronka i Czarny Kot (12, 13) **16.00** Miraculum: Biedronka i Czarny Kot 2 (31) **16.40** Grizzy i lemingi (31, 32) **17.00** Pingwiny z Madagaskaru 3 (4, 5, 6, 7) **19.05** Psi Patrol 3 (8, 9) **20.00** Kurierzy (8) **21.00** Dzielnica strachu 3 (117, 118) **23.00** Zemsta frajerów - komedia, USA 1984 **01.00** Dzielnica strachu 3 (115)

STOPKLATKA

06.45 Plebania (555, 556) **07.35** Doktor Quinn 3 (27) **08.30** Komisarz Rex 6 (81, 82) **10.30** M.A.S.H. (11, 12) **11.35** Przygody Merlina 2 (20) **12.50** Katastrofy w przestworzach (57, 163) **15.15** Fala uderzeniowa: Odliczanie ku tragedii - thriller SF, USA 2017 **17.00** Komisarz Rex 13 (8) **18.00** Wojny magazynowe: Kanada **18.40** Wojny magazynowe: Kanada **19.05** Zamień i zarób! 3 **20.00** Najczarniejsza godzina - horror SF, USA/Rosja 2011 **21.50** Tożsamość zdrajcy - film sensac., Fr./Czechy/Szwajc./Wlk. Brytania/USA 2017 **23.50** Tajemnice Los Angeles - film krym., USA 1997 **02.45** Wyspa skazańców - dramat, Norw./Fr./Szwecja/Polska 2010

TTV HD

06.10 Express **06.25** Nauka jazdy 5 **06.55** Ukryta prawda (737) **07.55** Szpital (468, 469) **09.55** Gogglebox. Przed telewizorem 11 **10.55** Damy i wieśniaczki. Ukraina 6 (18) **11.55** Królowe życia 2 (9) **12.45** Królowe życia 10 (4, 5) **13.40** Ukryta prawda (667, 668) **15.45** Express, Pogoda **16.05** DeFacto 11 **16.35** Gogglebox. Przed telewizorem 11 **17.45** Express, Pogoda **18.05** Usterka 15 (10) **18.40** Złomowisko PL 6 (13) **19.45** Express, Pogoda **20.05** Życie na kredycie **20.40** Nic do zgłoszenia (3) **21.45** Express, Pogoda **22.00** Nic do zgłoszenia (6) **23.05** Gogglebox. Przed telewizorem 17 **00.05** Diabelnie boskie

TV 6

06.00 Detektywi w akcji (58) **07.00** Wzór (65, 66) **08.55** Kobra - oddział specjalny (1, 2) **11.00** Galileo **12.05** Miodowe lata (25, 34, 21): Wspaniały kumpel; Wielka szansa; Mój braciszek Karol **14.00** Policjantki i Policjanci (151, 152) **16.00** Hawaje 5-0 (10, 11) **18.00** Strażnik Teksasu (135) **19.00** Miodowe lata (123): Mur, czyli zemsta **20.00** Galileo **21.00** Agenci NCIS: Los Angeles 2 (19, 20) **23.00** Sprawiedliwi - Wydział Kryminalny (387) **00.00** Sprawiedliwi - Wydział Kryminalny (388) **01.05** Ryzykanci **02.55** Benny Hill **03.25** Gwiazdy Kabaretu **03.40** Disco Polo Life **04.40** Disco Polo Life **05.45** Telezakupy TV Okazje

POLSAT SPORT

06.00 Siatkówka mężczyzn: Liga Narodów **08.30** Boks: Gala Polsat Boxing Promotions 5 we Wrocławiu - waga junior ciężka: Nikodem Jeżewski - Artur Mann 19.02.2022 **11.00** Siatkówka mężczyzn: Liga Narodów **13.30** Siatkówka mężczyzn: Liga Narodów **16.00** Siatkówka mężczyzn - studio **16.50** Siatkówka mężczyzn: Liga Narodów - mecz ćwierćfinałowy: USA - Francja **19.50** Siatkówka mężczyzn: Liga Narodów - mecz ćwierćfinałowy: Włochy - Argentyna **22.00** Siatkówka mężczyzn - studio **23.00** Siatkówka mężczyzn: Liga Narodów - mecz ćwierćfinałowy **01.00** Boks: Polsat Boxing Promotions 10 w Łodzi - waga superśrednia

eprasa.pl a6609fe89d

CZWARTEK 20 LIPCA

TVP 1

05.15 Dziedzictwo (74) - serial, Turcja
06.05 Klan (4142) - telenowela, Polska
06.30 Leśniczówka (697) - telen., Polska
07.00 Transmisja mszy świętej
07.30 Dobre historie - mag., Polska 2023
08.00 Wiad., Kwadrans polityczny - inf.
08.25 Inf. kulturalne, Pogoda
08.40 Ranczo 9 (117) - serial obycz., Pol.
09.40 Komisarz Alex 2 (25) - serial, Pol.
10.35 Ojciec Mateusz 12 (151) - serial
11.25 Korona królów. Jagiellonowie (36)
12.00 Wiad., Agrobiznes, Agropogoda
12.35 Magazyn rolniczy - mag. rolniczy
12.50 Zwierzęta budują (3-ost.) - film dokumentalny, Francja 2021
14.00 Wspaniałe stulecie (304) - serial
15.00 Wiadomości, Pogoda, Alarm!
15.35 Gra słów. Krzyżówka - teleturniej
16.05 Dziedzictwo (75) - serial, Turcja
17.00 Teleexpress, Pogoda
17.20 Jaka to melodia?
18.00 Ranczo 3 (37) - serial obycz., Pol.
19.00 Jeden z dziesięciu - teleturniej
19.30 Wiadomości - program inf.
19.50 Siatkówka mężczyzn: Liga Narodów - mecz ćwierćfinałowy
22.05 Tour de Pologne - kroniki
22.15 Sprawa dla reportera - magazyn
23.15 Magazyn śledczy Anity Gargas
23.50 Resortowe dzieci - cykl rep.
00.25 Ocaleni - reality show
01.30 Tajemnice rodu Valentów (5, 6)
03.40 Żeniac - komedia obycz., Pol. 1983
05.00 Zakończenie programu

TVP 2

05.25 M jak miłość (1655) - serial, Pol.
06.20 Tańcząca ze światem - Tunezja
06.55 Rodzinka.pl (194): Chrzestny, chrzestna i chrześniaczek
07.30 Pytanie na śniadanie
10.40 Panorama - program informacyjny
10.45 Pytanie na śniadanie - mag.
11.15 Ikony znają smak łez - rep.
11.45 Barwy szczęścia (2800) - serial
12.30 Koło fortuny - teleturniej, Polska
13.15 Akacjowa 38 (136/200) - telen.
14.05 Va banque - teleturniej, Polska
14.35 Na sygnale (154): Sztuka walki bez walki - serial fab.-dok., Polska
15.05 M jak miłość (1709) - serial, Pol.
16.00 Koło fortuny - teleturniej, Polska
16.35 Familiada - teleturniej
17.15 Zakazany owoc (263) - telen., Tur.
18.00 Panorama - program informacyjny
18.20 Va banque - teleturniej, Polska
18.45 Akacjowa 38 (137/200) - telen.
19.30 Na sygnale (434): Ostatnie życzenie - serial fab.-dok., Polska
20.10 Postaw na milion - teleturniej, Pol.
21.10 Legenda Herkulesa - film przygodowy, USA 2014, reż. Renny Harlin
23.00 Gentleman z rewolwerem - komediodramat, Wielka Brytania/USA 2018, reż. David Lowery
00.45 Miłość z lodowiska - film obyczajowy, Kanada/USA 2017
02.25 Trzy dni Kondora 2 (20-ost.)
03.25 Rodzinka.pl - serial kom., Polska
04.00 Zakończenie programu

POLSAT

04.40 Disco Gramy - muz., Polska 2023
05.25 Telezakupy TV Okazje - magazyn
06.00 Nowy dzień - program inf.
08.40 Malanowski i partnerzy (728): Bracia - serial fab.-dok., Polska
09.10 Malanowski i partnerzy (729): Mroczne zdjęcie - serial, Polska
09.40 Sekrety rodziny (166): Zapomniany bohater - serial, Polska
10.40 Dlaczego ja? (1218): Kobieta przed pięćdziesiątką za namową swojej córki zmienia swoje życie i wpada w kłopoty - serial
11.40 Gliniarze (530): Dziki ogród
12.50 Wydarzenia, Interwencja
13.40 Trudne sprawy (1017) - serial, Pol.
14.40 Dlaczego ja? (1064) - serial, Pol.
15.50 Wydarzenia, Pogoda
16.15 Interwencja - mag. reporterów
16.40 Gliniarze (681) - serial, Polska
17.40 Sekrety rodziny (319) - serial, Pol.
18.50 Wydarzenia - program inf.
19.25 Gość „Wydarzeń" - public.
19.45 Sport, Pogoda
20.05 Hitch: Najlepszy doradca przeciętnego faceta - komedia romantyczna, USA 2005, reż. Andy Tennant, wyk. Will Smith, Kevin James
22.45 Pani z przedszkola - komedia, Polska 2014, reż. Marcin Krzyształowicz, wyk. India Dudek
00.40 Kabaretowa Ekstraklasa - program rozrywkowy
01.00 Zakończenie programu

TVN

05.50 Uwaga! - magazyn reporterów
06.05 Ukryta prawda (727) - serial, Pol.
07.00 Doradca smaku: Lasagne z bakłażana z mieloną wołowiną
07.05 SOS. Ekipy w akcji (19/60) - serial
08.00 Kuchenne rewolucje: Łódź, Retka - program rozr., Polska 2017
08.55 Ten moment (9/20) - serial, Pol.
09.30 Sekrety życia (19/41) - serial, Pol.
10.30 Kuchenne rewolucje: Wałbrzych, Piekielna Kuchnia - rozr., Pol. 2016
11.30 Ukryta prawda (1217) - serial, Pol.
12.35 Ukryta prawda (1301) - serial, Pol.
13.40 Szpital (758) - serial paradok., Pol.
14.45 Szpital (654) - serial paradok., Pol.
15.50 Kuchenne rewolucje: Lublin, Pizzeria Vicenti - rozr., Polska 2017
16.55 Ukryta prawda (728) - serial, Pol.
17.55 Ukryta prawda (1218) - serial, Pol.
19.00 Fakty, Sport, Pogoda
19.55 Uwaga! - magazyn reporterów
20.10 Doradca smaku: Racuchy z ricotty na słono - magazyn
20.15 Na Wspólnej (3662) - serial, Pol.
20.55 Milionerzy - teleturniej, Pol. 2023
21.35 Kuchenne rewolucje - rozr.
22.40 Sąsiedzi - komedia, USA 2014
00.40 Uciekaj! - horror, Japonia/USA 2017, reż. Jordan Peele
02.55 Szpital (157) - serial paradok., Pol.
03.55 Uwaga! - magazyn reporterów
04.15 Zamieszkać na plaży 7 - rozr.
04.45 Recepta na stary dom - rozr.
05.15 Okazja na dom - rozr., USA 2020

TV 4

06.00 Strażnik Teksasu (115) - serial
07.00 Strażnik Teksasu (116) - serial
08.00 Nasz nowy dom - reality show
09.00 Pierwsza miłość (3609) - serial
09.50 Łowcy skarbów. Kto da więcej? - reality show, Polska 2023
10.50 Hardkorowy lombard (70) - serial
11.20 Hardkorowy lombard (71) - serial
11.50 Policjantki i Policjanci (56) - serial obyczajowy, Polska
12.55 Detektywi w akcji (97): Krowa w kosmosie/Wyrodny ojciec - serial fabularno-dokumentalny, Polska
13.55 STOP Drogówka - magazyn, Polska
14.55 STOP Drogówka - magazyn, Polska
15.55 Policjantki i Policjanci (1016) - serial obyczajowy, Polska
17.00 Łowcy skarbów. Kto da więcej? - reality show, Polska 2022
18.00 Łowcy skarbów. Kto da więcej?
19.00 Policjantki i Policjanci (1017)
20.00 Sprawiedliwi - Wydział Kryminalny (680) - serial krym., Polska
21.00 Kamerdyner - dramat biograficzny, USA 2013, reż. Lee Daniels, wyk. Forest Whitaker, Oprah Winfrey, David Oyelowo, David Banner, Michael Rainey Jr.
23.40 COVID - zagrożenie dla świata - film dokumentalny, Japonia/Korea Południowa/Singapur 2020
00.50 Gwiazdy Kabaretu - program rozrywkowy, Polska 2018
01.00 Zakończenie programu

TVN SIEDEM

05.00 Szkoła (484) - serial paradok., Pol.
06.00 Szkoła (239) - serial paradok., Pol.
06.55 Szpital (676) - serial paradok., Pol.
07.55 Ukryta prawda (911) - serial, Pol.
08.55 Ukryta prawda (1002) - serial
10.00 Ukryta prawda (1003) - serial
11.00 Idealna niania - reality show
11.45 Rozwód. Walka o wszystko (28) - serial paradokumentalny, Polska
12.45 Szpital (677) - serial paradok., Pol.
13.45 Sąd rodzinny (192) - serial, Polska
14.45 Sędzia Anna Maria Wesołowska 6 (3/30) - serial fab.-dok., Polska
15.50 Ukryta prawda (1002) - serial
16.55 Rozwód. Walka o wszystko (29) - serial paradokumentalny, Polska
17.55 Szpital (890) - serial paradok., Pol.
19.00 Ukryta prawda (1008) - serial
20.00 Hotel Paradise All Stars
21.00 Nocny pościg - dramat sensacyjny, USA 2015, reż. Jaume Collet-Serra, wyk. Liam Neeson, Ed Harris, Joel Kinnaman, Boyd Holbrook
23.25 Nie pukaj - horror, Kanada 2017, reż. Sheldon Wilson, wyk. Jodelle Ferland, Lola Flanery, Dominique Provost-Chalkley, Eliana Jones
01.10 Matrix Reaktywacja - film SF, USA 2003, reż. Andy Wachowski, Larry Wachowski, wyk. Keanu Reeves, Carrie-Anne Moss
04.00 Nagi instynkt przetrwania: Elita (2/8) - serial dokumentalny, USA
04.55 Zakończenie programu

TV PULS

06.00 Kobra - oddział specjalny (11, 12): Śladami ojca; Szefowa **08.00** Lombard. Życie pod zastaw 12 (625) **09.00** Kurierzy (6) **10.00** Lombard. Życie pod zastaw 10 (539) **11.00** Zaklinaczka duchów (6, 7) **13.00** Lekarze na start (51, 52) **14.00** Rodzinny interes 3 (109) **15.00** Lombard. Życie pod zastaw 5 (199) **16.00** Kurierzy (7, 8) **18.00** Lombard. Życie pod zastaw 12 (627, 628) **20.00** Dublerka - komedia, USA 2020 **22.05** Dziewczyna z sąsiedztwa - komedia, USA 2004 **00.30** Afrykańskie wakacje - komedia, Francja/Belgia 2019 **02.15** Lombard. Życie pod zastaw 10 (539) **03.15** Menu na miarę **03.55** Taki jest świat 8

PULS 2

10.30 Grizzy i lemingi (31, 32) **10.45** Kot-o-ciaki 3 (47, 48, 49) **11.00** Basia (8, 9) **11.35** Bing (69, 70, 71) **12.00** Smerfy (34, 35) **13.00** Denver - ostatni dinozaur (40, 41) **13.35** Alvinnn!!! I wiewiórki 5 (1, 2) **14.00** Pinokio i przyjaciele (4, 5) **14.35** Fantastyczne lato Mikołajka (30, 31) **15.00** Miraculum: Biedronka i Czarny Kot (13, 14) **16.00** Miraculum: Biedronka i Czarny Kot 2 (32) **16.40** Grizzy i lemingi (33, 34) **17.00** Pingwiny z Madagaskaru 3 (6, 7, 8, 9) **19.05** Psi Patrol 3 (9, 10) **20.00** Kurierzy (9) **21.00** Dzielnica strachu 3 (118, 119) **23.00** Przyspieszenie - film sensacyjny, USA 2019 **00.30** Lombard. Życie pod zastaw (37)

STOPKLATKA

06.00 Scena śmiechu **06.45** Plebania (556, 557) **07.35** Doktor Quinn 3 (28) **08.30** Komisarz Rex 6 (83, 84) **10.30** M.A.S.H. (13, 14) **11.35** Przygody Merlina 2 (21) **12.50** Katastrofy w przestworzach (58, 164) **15.15** Premiera: Deadly Inferno - dramat, Kanada 2016 **17.00** Komisarz Rex 13 (9) **18.00** Wojny magazynowe: Kanada **19.05** Zamień i zarób! 3 **20.00** K-19 - dramat, Niemcy/USA/Wlk. Brytania/Kanada 2002 **23.00** Drogówka - dramat, Polska 2013 **01.10** Skok życia - komedia, Francja/USA/Kanada/Wlk. Brytania 2003 **03.15** Poniedziałek - film sensacyjny, Polska 1998 **05.10** MiłośćKropka.pl 2 (4) **05.55** Zakończenie programu

TTV HD

06.10 Express **06.25** Nauka jazdy 5 **06.55** Ukryta prawda (738) **07.55** Szpital (470, 471) **09.55** Gogglebox. Przed telewizorem 11 **10.55** Damy i wieśniaczki. Ukraina 6 (19) **11.55** Królowe życia 2 (10) **12.45** Królowe życia 10 (6, 7) **13.40** Ukryta prawda (669, 670) **15.45** Express, Pogoda **16.05** DeFacto 11 **16.35** Gogglebox. Przed telewizorem 11 **17.45** Express, Pogoda **18.05** Usterka 15 (11) **18.40** Złomowisko PL 6 (14-ost.) **19.45** Express, Pogoda **20.05** Życie na kredycie **20.40** Nic do zgłoszenia (4) **21.45** Express, Pogoda **22.00** Życie na kredycie **23.10** Damy i wieśniaczki. PL 4 (3) **00.10** Żony Miami **01.15** Największe polskie katastrofy (2)

TV 6

06.00 Detektywi w akcji (59): Do bójki, gotowi, start. Miej oczy szeroko otwarte. **07.00** Wzór (67, 68) **08.55** Kobra - oddział specjalny (3, 4): Fałszywe sygnały; Walka z czasem **11.00** Galileo **12.05** Miodowe lata (16, 29, 30): Sierżant Roku; Odmienny stan; Męska duma **14.00** Policjantki i Policjanci (153, 154) **16.00** Hawaje 5-0 (12) **17.00** Hawaje 5-0 (13) **18.00** Strażnik Teksasu (136) **19.00** Miodowe lata (50): Ciocia Jadzia **20.00** Galileo **21.00** Agenci NCIS: Los Angeles 2 (21) **21.55** Agenci NCIS: Los Angeles 2 (22) **22.55** Sprawiedliwi - Wydział Kryminalny (389) **00.00** Sprawiedliwi - Wydział Kryminalny (390) **01.00** Zakończenie

POLSAT SPORT

06.00 Siatkówka mężczyzn: Liga Narodów **08.30** Boks: Gala Polsat Boxing Promotions 12 w Lublinie - waga półciężka: Paweł Czyżyk - Dragan Lepei 05.11.2022 **11.00** Siatkówka mężczyzn: Liga Narodów - mecz ćwierćfinałowy **13.30** Siatkówka mężczyzn: Liga Narodów - mecz ćwierćfinałowy **16.00** Siatkówka mężczyzn: Liga Narodów - studio **16.50** Siatkówka mężczyzn: Liga Narodów - mecz ćwierćfinałowy: Japonia - Słowenia **19.50** Siatkówka mężczyzn: Liga Narodów - mecz ćwierćfinałowy: Polska - Brazylia **22.00** Siatkówka mężczyzn: Liga Narodów - studio **23.00** Siatkówka mężczyzn: Liga Narodów **01.00** Boks

PIĄTEK 21 LIPCA

TVP 1

05.15 Dziedzictwo (75) - serial, Turcja
06.05 Klan (4143) - telenowela, Polska
06.30 Leśniczówka (698) - telen., Polska
07.00 Transmisja mszy świętej
07.30 Agape blisko Ciebie - magazyn
08.00 Wiad., Kwadrans polityczny - inf.
08.25 Inf. kulturalne, Pogoda
08.40 Ranczo 10 (118) - serial obycz., Pol.
09.40 Komisarz Alex 2 (26) - serial, Pol.
10.35 Ojciec Mateusz 12 (152) - serial
11.25 Korona królów. Jagiellonowie (37) - telenowela hist., Polska
12.00 Wiad., Agrobiznes, Agropogoda
12.40 Magazyn rolniczy - mag. rolniczy
13.00 Sroki czarno-białe, ale nie tylko - film dokumentalny, Niemcy 2021
14.00 Wspaniałe stulecie (305) - serial
15.00 Wiadomości, Pogoda, Alarm!
15.35 Gra słów. Krzyżówka - teleturniej
16.05 Dziedzictwo (76) - serial, Turcja
17.00 Teleexpress, Pogoda
17.20 Jaka to melodia?
18.00 Ranczo 3 (38) - serial obycz., Pol.
19.00 Jeden z dziesięciu - teleturniej
19.30 Wiadomości, Pogoda, Sport - inf.
20.15 Tour de Pologne - kroniki
20.19 Alarm! - magazyn, Polska
20.35 07 zgłoś się (5, 6) - serial, Polska
23.00 Archiwista (9/13) - serial, Polska
23.50 Jutro nie umiera nigdy - film sensacyjny, USA/Wielka Brytania 1997
02.00 Koko - komedia, Francja 1963
03.35 Film fabularny - film obyczajowy
05.15 Zakończenie programu

TVP 2

04.30 Na dobre i na złe (744): Prawy krzyżowy - serial obycz., Polska
05.30 M jak miłość (1656) - serial, Pol.
06.20 Anna Dymna - spotkajmy się
06.50 Rodzinka.pl (195) - serial, Polska
07.30 Pytanie na śniadanie
10.35 Panorama - program informacyjny
10.40 Pytanie na śniadanie - mag.
11.15 Magiczne Podhale z Sebastianem Karpielem-Bułecką
11.45 Barwy szczęścia (2801) - serial
12.30 Koło fortuny - teleturniej, Polska
13.15 Akacjowa 38 (137/200) - telen.
14.05 Va banque - teleturniej, Polska
14.35 Na sygnale (155) - serial, Polska
15.05 M jak miłość (1710) - serial, Polska
16.00 Koło fortuny; Familiada
17.15 Zakazany owoc (264) - telen., Tur.
18.00 Panorama; Va banque
18.45 Akacjowa 38 (138/200) - telen.
19.30 Na sygnale (435) - serial, Polska
20.10 Postaw na milion - teleturniej, Pol.
21.10 Polskie biesiady - koncert, Polska 2023, wyk. Ciupaga, Daj to Głośniej
22.10 Polskie biesiady - koncert, Polska 2023, wyk. Daj to Głośniej, Ciupaga
23.20 Kontrakt na zabijanie - thriller, Niemcy/USA 2006
01.05 Sześć żon i jeden pogrzeb - komedia, USA 2009
02.50 Na zawsze razem - dramat obyczajowy, Francja 2018
04.40 Rodzinka.pl - serial kom., Polska
05.10 Zakończenie programu

POLSAT

04.40 Disco Gramy - muz., Polska 2023
06.00 Nowy dzień - program inf.
08.40 Malanowski i partnerzy (730): W poszukiwaniu skarbu - serial, Pol.
09.10 Malanowski i partnerzy (731): Mordercze podejrzenia - serial
09.40 Sekrety rodziny (167): Nowy narzeczony - serial paradok., Polska
10.40 Dlaczego ja? (1219): 55-letnia Elżbieta zmaga się z problemami z pamięcią i sekretami męża , który kryje przestępstwo
11.40 Gliniarze (531): Niech będzie pochwalony - serial paradok., Polska
12.50 Wydarzenia, Interwencja
13.40 Trudne sprawy (1018): Czterdziestolatka przyjmuje pod swój dach osieroconego siostrzeńca, który uzależnia się od Internetu
14.40 Dlaczego ja? (1065) - serial, Pol.
15.50 Wydarzenia, Pogoda
16.15 Interwencja - mag. reporterów
16.40 Gliniarze (682) - serial, Polska
17.40 Sekrety rodziny (320) - serial
18.50 Wydarzenia - program inf.
19.25 Gość „Wydarzeń" - public.
19.45 Sport, Pogoda
20.05 Shrek - film animowany, USA 2001
22.00 1000 lat po Ziemi - film SF, USA 2013, reż. M. Night Shyamalan
00.10 Legion - thriller, USA 2010, reż. Scott Stewart, wyk. Paul Bettany
02.20 Rok pierwszy - komedia przygodowa, USA 2009, reż. Harold Ramis

TVN

05.50 Uwaga! - magazyn reporterów
06.05 Ukryta prawda (728) - serial, Pol.
07.00 Doradca smaku: Racuchy z ricotty na słono - magazyn
07.05 SOS. Ekipy w akcji (20/60)
08.00 Kuchenne rewolucje: Lublin, Pizzeria Vicenti - rozr., Polska 2017
08.55 Ten moment (10/20) - serial, Pol.
09.30 Sekrety życia (20/41) - serial, Pol.
10.30 Kuchenne rewolucje: Łagów, Szalotka - program rozr., Pol. 2016
11.30 Ukryta prawda (1218) - serial, Pol.
12.35 Ukryta prawda (1302) - serial, Pol.
13.40 Szpital (759) - serial paradok., Pol.
14.45 Szpital (655) - serial paradok., Pol.
15.50 Kuchenne rewolucje: Pabianice, Niebo w gębie i na talerzu - rozr.
16.55 Ukryta prawda (729) - serial, Pol.
17.55 Ukryta prawda (1219) - serial, Pol.
19.00 Fakty, Sport, Pogoda
19.50 Uwaga! - magazyn reporterów
20.00 Wielki mur - film fantasy, USA/Chiny/Hongkong/Australia/Kanada 2016, reż. Yimou Zhang
22.15 Wodny świat - film przygodowy, USA 1995, reż. Kevin Reynolds
01.00 Kuba Wojewódzki: Krystian Ochman i Ola Adamska
02.00 Grzesznica (2/8) - serial, USA
03.00 Szpital (158) - serial paradok., Pol.
04.00 Uwaga! - magazyn reporterów
04.20 Zamieszkać na plaży 7 - rozr.
04.50 Recepta na stary dom - rozr.
05.20 Raj za pół ceny - rozr., USA 2015

TV 4

06.00 Strażnik Teksasu (117) - serial
07.00 Strażnik Teksasu (118) - serial
08.00 Nasz nowy dom - reality show
09.00 Pierwsza miłość (3610) - serial
09.50 Łowcy skarbów. Kto da więcej? - reality show, Polska 2023
10.50 Hardkorowy lombard (72) - serial
11.20 Hardkorowy lombard (73) - serial
11.50 Policjantki i Policjanci (57)
12.55 Detektywi w akcji (98): Niewinnie oskarżony/Dobre serce
13.55 STOP Drogówka - magazyn, Polska
14.55 STOP Drogówka - magazyn, Polska
15.55 Policjantki i Policjanci (1017)
17.00 Łowcy skarbów. Kto da więcej?
18.00 Łowcy skarbów. Kto da więcej?
19.00 Policjantki i Policjanci (1018)
20.00 Gwiazdy Kabaretu - rozr.
21.00 Gwiazdy Kabaretu - rozr.
22.05 Sprawiedliwi - Wydział Kryminalny (677) - serial kryminalny, Polska
23.05 Sprawiedliwi - Wydział Kryminalny (678) - serial kryminalny, Polska
00.05 American Pie: Naga miła - komedia, USA 2006, reż. Joe Nussbaum, wyk. John White, Maria Ricossa, Christopher McDonald, Joe Bostick, Alyssa Nicole Pallett
02.15 Jaś Fasola radzi (13) - serial
02.20 Jaś Fasola radzi (14) - serial
02.25 Disco Polo Life - magazyn, Polska
03.25 Top 10 - lista przebojów - muz.
04.25 Top 10 - lista przebojów - muz.
05.30 Telezakupy TV Okazje - magazyn

TVN SIEDEM

05.00 Szkoła (485) - serial paradok., Pol.
06.00 Szkoła (240) - serial paradok., Pol.
06.55 Szpital (677) - serial paradok., Pol.
07.55 Ukryta prawda (912) - serial, Pol.
08.55 Ukryta prawda (1004) - serial
10.00 Ukryta prawda (1005) - serial
11.00 Idealna niania - reality show
11.45 Rozwód. Walka o wszystko (29) - serial paradokumentalny, Polska
12.45 Szpital (678) - serial paradok., Pol.
13.45 Sąd rodzinny (193) - serial, Polska
14.50 Sędzia Anna Maria Wesołowska 6 (4/30) - serial fab.-dok., Polska
15.55 Ukryta prawda (1003) - serial
17.00 Rozwód. Walka o wszystko (30) - serial paradokumentalny, Polska
18.00 Szybka zmiana - rozr., Polska 2023
18.55 Ukryta prawda (1009) - serial paradokumentalny, Polska
20.00 Hotel Paradise All Stars - reality show, Polska 2023
21.00 Tin Cup - komedia romantyczna, USA 1996, reż. Ron Shelton, wyk. Kevin Costner, Rene Russo, Don Johnson, Cheech Marin, Linda Hart
23.45 Ja cię kocham, a ty z nim - komedia, USA 2007, reż. Peter Hedges, wyk. Steve Carell, Juliette Binoche, Dane Cook, Alison Pill, Britt Robertson
01.55 Hotel Paradise All Stars
02.55 Nagi instynkt przetrwania: Elita (3/8) - serial dokumentalny, USA
03.55 Mój sąsiad morderca 7 (10/20)
04.55 Zakończenie programu

TV PULS

06.00 Kobra - oddział specjalny (12, 13): Szefowa; Kod widmo **08.00** Lombard. Życie pod zastaw 12 (626) **09.00** Kurierzy (7) **10.00** Lombard. Życie pod zastaw 5 (197) **11.00** Zaklinaczka duchów (7, 8) **13.00** Lombard. Życie pod zastaw 5 (199) **14.00** Rodzinny interes 3 (110) **15.00** Lombard. Życie pod zastaw 5 (200) **16.00** Kurierzy (8, 9) **18.00** Lombard. Życie pod zastaw 12 (628, 629) **20.00** Żądza śmierci - film sensac., USA/Kanada/Rosja 2009 **22.00** Rocky - dramat, USA 1976 **00.35** Najdłuższa noc - film sensac., USA/Wł. 2019 **02.05** Zobacz to!: Menu na miarę **02.45** Menu na miarę **03.05** Szalone fabryki polskiej muzyki!

PULS 2

10.00 Baranek Shaun (69, 70) **10.30** Grizzy i lemingi (33, 34) **10.45** Kot-o-ciaki 3 (49, 50, 51) **11.00** Basia (9, 10) **11.35** Bing (72, 73, 74) **12.00** Smerfy (35, 36) **13.00** Denver - ostatni dinozaur (41, 42) **13.35** Alvinnn!!! I wiewiórki 5 (2, 3) **14.00** Pinokio i przyjaciele (5, 6) **14.35** Fantastyczne lato Mikołajka (31, 32) **15.00** Miraculum: Biedronka i Czarny Kot (14, 15) **16.00** Miraculum: Biedronka i Czarny Kot 2 (33) **16.40** Grizzy i lemingi (35, 36) **17.00** Pingwiny z Madagaskaru 3 (8-11) **19.05** Psi Patrol 3 (10, 11) **20.00** Kurierzy (10) **21.00** Gwiazdy Mazurskiej Nocy Kabaretowej **23.00** Dublerka - komedia, USA 2020 **01.05** Stan Helsing - horror komediowy

STOPKLATKA

06.00 Przypadek Jana Pampucha - etiuda film., Pol. 2021 **06.15** Mirra - etiuda film., Pol. 2020 **06.40** Przygody Merlina 2 (21): Grzechy ojca **07.30** Scena śmiechu **08.35** Potop (1) - film hist., Pol. 1974 **11.50** Kopalnie króla Salomona (1, 2-ost.) - film przyg., USA/Niem. 2004 **15.30** Czterej pancerni i pies (3, 4): Gdzie my - tam granica; Psi pazur **18.00** Polowanie na Hitlera (2, 3) **20.00** Straszny film 2 - horror kom., USA 2001 **21.45** Lustra - horror, Rum./USA 2008 **23.55** Hostel 3 - horror, USA 2011 **01.50** Supernova - dramat, Pol. 2019 **03.35** Tarapaty - film przyg., Polska 2017 **05.10** MiłośćKropka.pl 2 (5) **05.55** Zakończenie programu

TTV HD

06.55 Ukryta prawda (739) **07.55** Szpital (472, 473) **09.55** Gogglebox. Przed telewizorem 11 **10.55** Damy i wieśniaczki. Ukraina 7 (1) **11.55** Królowe życia 2 (11) **12.45** Królowe życia 10 (9, 10) **13.40** Ukryta prawda (671, 672) **15.45** Express, Pogoda **16.05** DeFacto 11 **16.35** Gogglebox. Przed telewizorem 16 **17.45** Express, Pogoda **18.05** Usterka 15 (12) **18.40** Złomowisko PL 5 (1) **19.45** Express, Pogoda **20.05** Rzeczy, których nie nauczyła mnie matka **20.40** Gogglebox. Przed telewizorem 14 **21.45** Express, Pogoda **22.05** Diabelnie boskie **22.30** Diabelnie boskie **23.00** Kocha, lubi, pasuje **00.00** Gogglebox. Przed telewizorem 16

TV 6

06.00 Detektywi w akcji (60) **07.00** Wzór (69, 70) **08.55** Kobra - oddział specjalny (5, 6): Rodzinna banda; Zabójczy ładunek **11.00** Galileo **12.05** Miodowe lata (120, 94): Męski ideał; List z Nigerii **14.00** Policjantki i Policjanci (155, 156) **16.00** Hawaje 5-0 (14, 15) **18.00** Strażnik Teksasu (137) **19.00** Miodowe lata (54): Koniec świata **20.00** Galileo **21.00** CSI: Kryminalne zagadki Miami (172, 173) **23.00** Piła mechaniczna 3D - horror, USA 2013 **00.55** Wzór (92) **01.55** Wzór (93) **02.50** Benny Hill **03.25** Gwiazdy Kabaretu **03.40** Disco Polo Life **04.40** Disco Polo Life **05.45** Telezakupy TV Okazje

POLSAT SPORT

06.00 Siatkówka mężczyzn: Liga Narodów **08.30** Boks: Polsat Boxing Promotions 10 w Łodzi - waga superśrednia: Osleys Iglesias - Ezequiel Maderna 24.09.2022 **11.00** Siatkówka mężczyzn: Liga Narodów - mecz ćwierćfinałowy **13.30** Siatkówka mężczyzn: Liga Narodów - mecz ćwierćfinałowy **15.30** Siatkówka mężczyzn: Liga Narodów - mecz ćwierćfinałowy **17.30** Siatkówka mężczyzn: Liga Narodów - mecz ćwierćfinałowy **20.20** Piłka nożna: FORTUNA 1. liga - mecz: Motor Lublin - Zagłębie Sosnowiec **23.00** Międzynarodowy konkurs powożenia tradycyjnego - reportaż **23.30** Siatkówka mężczyzn: Liga Narodów - mecz ćwierćfinałowy **01.00** Boks

eprasa.pl a6609fe89d

SOBOTA 22 LIPCA

TVP 1

05.30 Dziewczyna i chłopak (1/6)
06.20 Balans bieli - pr. religijny, Pol. 2023
07.00 Transmisja mszy świętej
07.40 Rok w ogrodzie - magazyn
08.05 Rok w ogrodzie extra - magazyn
08.20 wojsko-polskie.pl - cykl reportaży
08.45 Pełnosprawni - magazyn
09.15 Sprawa dla reportera - magazyn
10.15 Madame Tussauds: Ekspozycja z wosku - film dok., Wlk. Brytania 2021
11.15 Fascynująca Szwajcaria. Dziki Tessyn - film dok., Niemcy 2018
11.40 Sanatorium miłości 5
12.40 Koko - komedia, Francja 1963
14.10 Z pamięci - cykl felietonów
14.25 Okrasa łamie przepisy - magazyn
14.55 60. KFPP w Opolu - Wielka gala - Od Opola do Opola - skrót koncertu
15.25 Lalka (6/9) - serial obycz., Polska
17.00 Teleexpress, Pogoda
17.35 Ojciec Mateusz 26 (337) - serial
18.25 Kulisy serialu „Ojciec Mateusz"
18.40 Jaka to melodia?
19.30 Wiad., Pogoda, Sport, Alarm!
20.35 Komisarz Alex 19 (234) - serial
21.35 Ocalony - dramat woj., USA 2013
23.45 Perfekcjonistka - thriller, Izrael/Francja/Niemcy/USA/Wielka Brytania 2019, reż. Yuval Adler
01.50 Jutro nie umiera nigdy - film sensacyjny, USA/Wielka Brytania 1997
03.55 60. KFPP w Opolu - Wielka gala - Od Opola do Opola - koncert
04.50 Z pamięci - cykl felietonów

TVP 2

05.25 Barwy szczęścia (2797) - serial
05.55 Barwy szczęścia (2798) - serial
06.25 Barwy szczęścia (2799) - serial
07.00 M jak miłość (1723) - serial, Pol.
07.55 Pytanie na śniadanie - mag.
12.05 Studio Raban - magazyn, Polska
12.40 Międzynarodowy Festiwal Zespołów Cygańskich Romane Dyvesa - Gorzów Wielkopolski 2023 - widowisko, Polska 2023
14.00 Koło fortuny; Familiada
15.15 Szansa na sukces. Opole 2023 2
16.20 Na dobre i na złe (881) - serial
17.15 Natura bez granic (7) - serial, Pol.
17.50 Słowo na niedzielę - pr. religijny
18.00 Panorama; Va banque
18.45 U Pana Boga w ogródku (7/12)
19.35 Informacje kulturalne - magazyn
20.00 Polskie biesiady - koncert, Polska 2023
20.50 Polskie biesiady - koncert, Polska
21.50 Polskie biesiady - koncert, Polska
22.40 Polskie biesiady - koncert, Polska
23.45 Legenda Herkulesa - film przygodowy, USA 2014, reż. Renny Harlin, wyk. Kellan Lutz, Gaia Weiss, Scott Adkins, Roxanne McKee
01.35 Kontrakt na zabijanie - thriller, Niemcy/USA 2006
03.20 Gentleman z rewolwerem - komediodramat, Wielka Brytania/USA 2018, reż. David Lowery
05.05 Rodzinka.pl - serial kom., Polska
05.35 Zakończenie programu

POLSAT

04.40 Disco Gramy - muz., Polska 2023
05.25 Telezakupy TV Okazje - magazyn
06.00 Nowy dzień - program inf.
08.40 O psie, który wrócił do domu - film familijny, Chiny/USA 2019, reż. Charles Martin Smith, wyk. Jonah Hauer-King, Ashley Judd, Edward James Olmos, Alexandra Shipp
10.40 Bogate dzieciaki bez kasy
11.40 Bogaty dom - biedny dom
12.40 Polacy za granicą (34): Genewa i Jezioro Bodeńskie - serial, Pol.
13.40 Miasto Wieś (4) - serial dok., Pol.
14.40 Rolnicy. Podlasie (13) - serial, Pol.
15.45 Więzienie (142) - serial dok., Pol.
16.15 Więzienie (143) - serial dok., Pol.
16.45 Więzienie (144) - serial dok., Pol.
17.15 Więzienie (145-ost.) - serial, Pol.
17.45 Chłopaki do wzięcia (221) - serial
18.15 Chłopaki do wzięcia (222)
18.50 Wydarzenia - program inf.
19.15 Prezydenci i premierzy - public.
19.45 Sport
19.55 Pogoda - program informacyjny
20.00 Mister Supranational 2023
23.00 Ant-Man i Osa - film przygodowy, USA 2018, reż. Peyton Reed, wyk. Paul Rudd, Evangeline Lilly, Walton Goggins, Bobby Cannavale
01.45 Obcy 3 - horror SF, USA 1992, reż. David Fincher, wyk. Sigourney Weaver, Charles S. Dutton, Charles Dance, Paul McGann, Brian Glover
04.20 Kabaretowa Ekstraklasa - rozr.

TVN

05.50 Uwaga! - magazyn reporterów
06.05 Ukryta prawda (987) - serial, Pol.
07.00 Ugotowani w parach: Wydanie specjalne - reality show, Pol. 2023
08.00 Kuchenne rewolucje - rozr.
09.00 Dzień dobry wakacje - mag.
11.30 Na Wspólnej (3659) - serial, Pol.
12.00 Na Wspólnej (3660) - serial, Pol.
12.30 Na Wspólnej (3661) - serial, Polska
13.00 Na Wspólnej (3662) - serial, Pol.
13.30 Kobieta na krańcu świata (3/7)
14.05 MasterChef Junior - rozr.
15.45 Zakup w ciemno - reality show
16.50 Weekendowa metamorfoza 5
17.55 Kuchenne rewolucje: Porto di mare, Trzebinia - rozr., Polska 2018
19.00 Fakty - program informacyjny
19.25 Sport
19.35 Pogoda - program informacyjny
19.45 Uwaga! - magazyn reporterów
20.00 Seks w wielkim mieście 2 - komedia romantyczna, USA 2010, reż. Michael Patrick King, wyk. Sarah Jessica Parker, Kim Cattrall
23.10 Lady Bird - komediodramat, USA 2017, reż. Greta Gerwig, wyk. Saoirse Ronan, Laurie Metcalf, Tracy Letts
01.10 Niepoczytalna - thriller, USA 2018, reż. Steven Soderbergh, wyk. Joshua Leonard, Claire Foy
03.20 Kwatery Hitlera (7/10) - serial
04.25 Uwaga! - magazyn reporterów
04.45 Zamieszkać na plaży 7 - rozr.
05.15 Recepta na stary dom - rozr.

TV 4

06.00 Galileo - pr. popularnonaukowy
07.00 Galileo - pr. popularnonaukowy
08.00 Galileo - pr. popularnonaukowy
09.00 Galileo - pr. popularnonaukowy
10.00 Ewa gotuje - magazyn, Pol. 2022
10.35 Jaś Fasola radzi (1) - serial
10.45 Karate Kid 2 - film przygodowy, USA 1986, reż. John G. Avildsen, wyk. Ralph Macchio, Noriyuki „Pat" Morita, Yuji Okumoto, Danny Kamekona, Tamlyn Tomita
13.05 Ninja Warrior Polska - reality show, Polska 2022
15.00 STOP Drogówka - magazyn, Polska
16.00 STOP Drogówka - magazyn, Polska
17.00 Policjantki i Policjanci (1014)
18.00 Policjantki i Policjanci (1015)
19.00 Policjantki i Policjanci (1016)
20.00 Policjantki i Policjanci (1017)
21.00 Policjantki i Policjanci (1018)
22.00 Sprawiedliwi - Wydział Kryminalny (679) - serial krym., Polska
23.00 Sprawiedliwi - Wydział Kryminalny (680) - serial krym., Polska
00.00 Fargo - dramat sensacyjny, USA/Wielka Brytania 1996, reż. Joel Coen, wyk. Frances McDormand, William H. Macy, Steve Buscemi, Peter Stormare, Kristin Rudrüd
02.00 Interwencja - mag. reporterów
02.25 Disco Polo Life - magazyn, Polska
03.25 Top 10 - lista przebojów - muz.
04.25 Top 10 - lista przebojów - muz.
05.30 Telezakupy TV Okazje - magazyn

TVN SIEDEM

05.00 Szkoła (563) - serial paradok., Pol.
06.05 Wiza na miłość 8 - reality show
07.00 Wyluzuj, Scooby-Doo! (11/26)
07.35 Mój przyjaciel delfin - film familijny, USA 2011, reż. Charles Martin Smith, wyk. Nathan Gamble, Harry Connick Jr., Ashley Judd
09.55 Szybka zmiana - rozr., Polska 2023
10.40 Ukryta prawda (908) - serial, Pol.
11.45 Ukryta prawda (997) - serial, Pol.
12.50 Ukryta prawda (909) - serial, Pol.
13.50 Ukryta prawda (999) - serial, Pol.
14.55 Ukryta prawda (910) - serial, Pol.
15.55 Nad życie - dramat biograficzny, Polska 2012, reż. Anna Plutecka-Mesjasz, wyk. Olga Bołądź
18.05 Dom - film animowany, USA 2015, reż. Tim Johnson
20.00 Sherlock Holmes - film kryminalny, USA/Niemcy/Wielka Brytania 2009, reż. Guy Ritchie, wyk. Robert Downey Jr., Jude Law, Mark Strong
22.50 Operacja „Deszcz" - film SF, Australia 2020, reż. Luke Sparke, wyk. Dan Ewing, Temuera Morrison
01.25 Nienarodzony - horror, USA 2009, reż. David S. Goyer, wyk. Odette Yustman, Gary Oldman
03.10 „Barbie" - kulisy produkcji filmu - felieton
03.15 Hotel Paradise All Stars
04.10 Nagi instynkt przetrwania: Elita (4/8) - serial dokumentalny, USA
04.55 Zakończenie programu

TV PULS

06.00 Kobra - oddział specjalny 21 (11): Śladami ojca **07.00** Taki jest świat 8 **08.00** Kurierzy (8, 9) **10.00** Lombard. Życie pod zastaw 10 (539) **11.00** Lombard. Życie pod zastaw 5 (197-200) **15.00** Lombard. Życie pod zastaw 12 (625, 626) **17.00** Lombard. Życie pod zastaw 12 (627) **18.00** Lombard. Życie pod zastaw 12 (628) **19.00** Lombard. Życie pod zastaw 12 (629) **20.00** Rocky 2 - dramat, USA 1979 **22.20** American Assassin - thriller, USA 2017 **00.45** 24 godziny po śmierci - film sensac., Chiny/USA/RPA 2017 **02.25** Menu na miarę **03.05** Taki jest świat 8 **04.00** Menu na miarę **04.35** Z archiwum policji (12) **05.00** Dyżur 3 (37)

PULS 2

05.50 Ale numer! 2 **06.50** Ale numer! 3 **07.50** Seniora chatka dla 4-latka **08.50** Odlotowa babcia - komedia, Fr./Belg. **10.55** Kraina jutra - film fantasy, USA/Hiszp. 2015 **13.30** Zemsta frajerów - komedia, USA 1984 **15.20** Piraci! - film anim., Wlk. Brytania/USA 2012 **17.10** Wielka bitwa Asterixa - film anim., Fr./RFN 1989 **18.40** Pingwiny z Madagaskaru 3 (10) **19.05** Psi Patrol 6 (11, 12) **20.00** W 80 dni dookoła świata - film anim., Belg./Fr. 2021 **21.45** Afrykańskie wakacje - komedia, Fr./Belg. 2019 **23.25** Dziewczyna z sąsiedztwa - komedia, USA 2004 **01.35** Wstydliwe choroby: XXL (3) **02.35** Instaidolki **03.30** Lombard. Życie pod zastaw (32)

STOPKLATKA

06.00 Przypadek Jana Pampucha - etiuda film., Pol. 2021 **06.15** Doktor Quinn 3 (29) **07.00** Doktor Quinn 4 (1): Nowe życie **08.00** Komisarz Rex 13 (10, 11) **10.00** Hudson i Rex 2 (5, 6) **11.50** Czterej pancerni i pies (5, 6) **14.00** Samotny wilk McQuade - film sensac., USA 1983 **16.30** Różowa Pantera - komedia, USA 2006 **18.25** C.K. Dezerterzy (1) - komedia, Pol./Węgry 1985 **20.00** Kiler-ów 2-óch - komedia, Pol. 1999 **22.35** Straszny film 3 - horror kom., USA 2003 **00.05** Najczarniejsza godzina - horror SF, USA/Rosja 2011 **02.00** Mniejsze zło - film obycz., Pol. 2009 **04.35** Porno - komedia, Polska 1990 **05.55** Zakończenie programu

TTV HD

09.45 Express, Pogoda **10.05** Ciężarówką przez RPA **11.05** Nic do zgłoszenia (6) **12.05** COOL turyści **12.40** Damy i wieśniaczki. PL 6 (6) **13.45** Diabelnie boskie **14.10** Diabelnie boskie **14.40** Gogglebox. Przed telewizorem 16 **15.45** Express, Pogoda **16.05** Gogglebox. Przed telewizorem 16 **17.15** Rzeczy, których nie nauczyła mnie matka **17.45** Express, Pogoda **18.05** Usterka 14 (28) **18.40** Zakup w ciemno **19.45** Express, Pogoda **20.00** Damy i wieśniaczki. PL 4 (4) **21.00** Gogglebox. Przed telewizorem 16 **22.00** 99 - Gra o wszystko. VIP 3 **23.00** Gogglebox. Przed telewizorem **01.05** Diabelnie boskie

TV 6

06.00 Detektywi w akcji (61) **07.00** Benny Hill **07.40** Mój przyjaciel robot - film familijny, Fr./USA 2020 **09.35** Romans nie z powieści - komedia, USA 2022 **11.20** Mecenas Lena Barska (7) **12.25** Mecenas Lena Barska (8) **13.40** Zakazane królestwo - film przyg., USA/Chiny 2008 **15.50** Columbo 9 (1) **17.55** Columbo 9 (2) **20.00** Galileo **21.00** CSI: Kryminalne zagadki Miami (174) **22.00** CSI: Kryminalne zagadki Miami (175) **23.00** Dystrykt 9 - film SF, USA/Nowa Zel./Kanada/RPA 2009 **01.20** Wzór (94) **02.20** Wzór (95) **03.20** Gwiazdy Kabaretu **03.40** Disco Polo Life **04.40** Disco Polo Life **05.45** Telezakupy TV Okazje

POLSAT SPORT

06.00 Siatkówka mężczyzn: Liga Narodów - mecz ćwierćfinałowy **08.30** Piłka nożna: FORTUNA 1. liga - mecz: Motor Lublin - Zagłębie Sosnowiec **11.00** Siatkówka mężczyzn: Liga Narodów - mecz ćwierćfinałowy **13.30** Siatkówka mężczyzn: Liga Narodów - mecz ćwierćfinałowy **16.00** Siatkówka mężczyzn: Liga Narodów - studio **16.50** Siatkówka mężczyzn: Liga Narodów - mecz półfinałowy **19.50** Siatkówka mężczyzn: Liga Narodów - mecz półfinałowy **22.00** Siatkówka mężczyzn: Liga Narodów - studio **23.00** Siatkówka mężczyzn: Liga Narodów - mecz półfinałowy **01.00** Boks: Rocky Boxing Night w Gdańsku

NIEDZIELA 23 LIPCA

TVP 1

05.05 Sprawa dla reportera - magazyn
06.00 Słownik polsko@polski
06.25 wojsko-polskie.pl - cykl reportaży
06.55 Słowo na niedzielę - pr. religijny
07.00 Transmisja mszy świętej
08.00 Tydzień - magazyn rolniczy, Polska
08.30 Zakochaj się w Polsce - mag.
08.55 Fascynująca Antarktyka. Dni wiecznego światła - film dok.
09.15 Rodzina Addamsów - film animowany, USA/Kanada 2019
10.55 Janosik (9/13) - serial przyg., Pol.
11.55 Między ziemią a niebem - mag.
12.00 Anioł Pański - program religijny
12.15 Między ziemią a niebem - mag.
12.50 Do zobaczenia w Lizbonie
13.15 Planeta doskonała (3) - serial
14.10 Z pamięci - cykl felietonów
14.25 Daleko od szosy (5/7) - serial
15.45 Alternatywy 4 (5/9) - serial, Pol.
17.00 Teleexpress, Pogoda
17.35 Rolnik szuka żony 9 (6)
18.40 Jaka to melodia?
19.30 Wiadomości - program inf.
19.50 Siatkówka mężczyzn: Liga Narodów - mecz finałowy
22.05 Tour de Pologne - kroniki
22.15 Podróż na sto stóp - komediodramat, Indie/Zjednoczone Emiraty Arabskie/USA 2014
00.25 Ocalony - dramat woj., USA 2013
02.35 Perfekcjonistka - thriller, Izrael/Francja/Niemcy/USA/Wielka Brytania 2019, reż. Yuval Adler

TVP 2

05.50 Barwy szczęścia (2800) - serial
06.25 Barwy szczęścia (2801) - serial
07.00 M jak miłość (1724) - serial, Pol.
07.55 Pytanie na śniadanie - mag.
11.50 Polskie biesiady: Góralska - koncert, Polska 2023
12.55 Polskie biesiady: Góralska - koncert, Polska 2023
14.00 Familiada - teleturniej
14.35 Koło fortuny - teleturniej, Polska
15.15 Szansa na sukces. Opole 2023 2: TSA z Markiem Piekarczykiem
16.15 Tak to leciało! - teleturniej muz.
17.15 Na sygnale (442): Dzień Dziadków - serial fab.-dok., Polska
18.00 Panorama - program informacyjny
18.20 Va banque - teleturniej, Polska
18.50 Na sygnale (444): Z jasnego nieba - serial fab.-dok., Polska
19.20 Na sygnale (445): Rodzinka
20.00 Miś - komedia, Polska 1981, reż. Stanisław Bareja, wyk. Stanisław Tym
22.05 Utoya, 22 lipca - thriller, Norwegia 2018, reż. Erik Poppe
23.55 Festiwal Kultury Żydowskiej w Krakowie - „Szalom na Szerokiej" - koncert finałowy - koncert, Polska 2023
01.10 Nowy świat - dramat obyczajowy, Polska 2015
02.50 Nasz najlepszy rok - dramat obyczajowy, Francja 2017, reż. Cédric Klapisch, wyk. Ana Girardot
04.40 Zakończenie programu

POLSAT

04.40 Disco Gramy - program muzyczny, Polska 2023
05.25 Telezakupy TV Okazje - magazyn
06.00 Nowy dzień - program inf.
07.50 Sezon na misia - film animowany, USA 2006, reż. Jill Culton, Roger Allers, Anthony Stacchi
09.45 Kung Fu Panda - film animowany, Wielka Brytania/USA 2008, reż. Mark Osborne, John Stevenson, wyk. Jack Black, Dustin Hoffman
11.45 Spider-Man Uniwersum - film animowany, USA 2018, reż. Rodney Rothman, Peter Ramsey, Bob Persichetti
14.25 Ant-Man i Osa - film przygodowy, USA 2018, reż. Peyton Reed, wyk. Paul Rudd, Evangeline Lilly
16.50 Shrek - film animowany, USA 2001, reż. Andrew Adamson, Victoria Jenson
18.50 Wydarzenia - program inf.
19.25 Gość „Wydarzeń" - public.
19.45 Sport
19.55 Pogoda - program informacyjny
20.00 Kabaret na żywo. Młodzi i Moralni - program rozr., Polska 2022
22.05 Planeta małp - film SF, USA 2001, reż. Tim Burton, wyk. Mark Wahlberg, Tim Roth
00.50 Słyszeliście o Morganach? - komedia romantyczna, USA 2009, reż. Marc Lawrence
03.05 Nasz nowy dom - reality show
04.05 Zjedz Kambodżę - mag., Pol. 2012

TVN

05.50 Uwaga! - magazyn reporterów
06.05 Tom i Jerry Show 3 (5/26)
06.30 Tom i Jerry Show 3 (6/26)
07.00 Nastolatki rządzą... kasą - rozr.
08.00 Kuchenne rewolucje - rozr.
09.00 Dzień dobry wakacje - mag.
11.30 Weekendowa metamorfoza 5
12.35 Co za tydzień - magazyn
13.20 Ugotowani w parach
14.25 Kobieta na krańcu świata (5/9)
15.00 Akademia policyjna 3: Ponowne szkolenie - komedia, USA 1986, reż. Jerry Paris, wyk. George Gaynes
16.45 Wielki mur - film fantasy, USA/Chiny/Hongkong/Australia/Kanada 2016, reż. Yimou Zhang, wyk. Matt Damon, Tian Jing, Willem Dafoe
19.00 Fakty - program informacyjny
19.25 Sport
19.35 Pogoda - program informacyjny
19.45 Uwaga! - magazyn reporterów
20.00 Dziewiąty legion - dramat przygodowy, Wielka Brytania/USA 2011, reż. Kevin Macdonald
22.25 Gra - dramat sensacyjny, USA 1997, reż. David Fincher
01.05 Kuchenne rewolucje: Kamionki - Fyrtel Smaków - rozr., Polska 2022
02.10 Wewnętrzny wróg (7/13) - serial
03.10 Szpital (159) - serial paradok., Pol.
04.10 Uwaga! - magazyn reporterów
04.30 Zamieszkać na plaży 7 - rozr.
05.00 Recepta na stary dom - rozr.
05.25 Raj za pół ceny - rozr., USA 2015

TV 4

06.00 Galileo - pr. popularnonaukowy
07.00 W zakamarkach mózgu: Pamięć
08.00 Najsłynniejsze ucieczki (6)
09.00 Galileo - pr. popularnonaukowy
10.00 Galileo - pr. popularnonaukowy
11.00 Karate Kid 3 - film przygodowy, USA 1989, reż. John G. Avildsen, wyk. Ralph Macchio, Robyn Lively, Thomas Ian Griffith, Pat Morita
13.30 Witaj w domu, panie Jenkins - komedia romantyczna, USA 2008, reż. Malcolm D. Lee, wyk. Martin Lawrence, James Earl Jones, Margaret Avery, Joy Bryant
15.45 Gwiazdy Kabaretu - rozr., Pol. 2018
16.05 Magnum: Detektyw z Hawajów (13) - serial sensacyjny, USA
17.00 Magnum: Detektyw z Hawajów (14) - serial sensacyjny, USA
18.00 Łowcy skarbów. Kto da więcej?
19.00 Łowcy skarbów. Kto da więcej?
20.00 Przepowiednia - thriller, USA 2002, reż. Mark Pellington, wyk. Richard Gere, Laura Linney
22.25 Banita - film przygodowy, Kanada/Chiny/USA/Francja/Australia/Luksemburg 2014, reż. Nick Powell, wyk. Hayden Christensen, Nicolas Cage, Alexandre Bailly
00.30 Wielkie tajemnice historii (4)
02.25 Disco Polo Life - magazyn, Polska
03.25 Top 10 - lista przebojów - muz.
04.25 Top 10 - lista przebojów - muz.
05.30 Telezakupy TV Okazje - magazyn

TVN SIEDEM

05.00 Szkoła (564) - serial paradok., Pol.
06.05 Wiza na miłość 8 - reality show
07.00 Wyluzuj, Scooby-Doo! (12/26)
07.35 Beethoven 2 - film familijny, USA 1993, reż. Rod Daniel, wyk. Charles Grodin, Bonnie Hunt, Nicholle Tom
09.20 Ten moment (52) - serial, Polska
09.55 Ukryta prawda (1000) - serial
11.00 Ukryta prawda (1001) - serial, Pol.
12.00 Ukryta prawda (911) - serial, Pol.
13.00 Ukryta prawda (1002) - serial
14.00 Ukryta prawda (912) - serial, Pol.
15.05 Tin Cup - komedia romantyczna, USA 1996, reż. Ron Shelton, wyk. Kevin Costner, Rene Russo
17.50 Życie od kuchni - komedia romantyczna, USA/Australia 2007, reż. Scott Hicks, wyk. Catherine Zeta-Jones, Aaron Eckhart, Abigail Breslin
20.00 Matrix Rewolucje - film SF, USA 2003, reż. Andy Wachowski, Larry Wachowski, wyk. Keanu Reeves, Carrie-Anne Moss, Mary Alice
22.50 Komora - dramat sensacyjny, USA 1996, reż. James Foley, wyk. Chris O'Donnell, Gene Hackman
01.00 Wieczorówka - komedia, USA 2018, reż. Malcolm D. Lee, wyk. Kevin Hart, Tiffany Haddish, Rob Riggle
03.20 Nagi instynkt przetrwania: Elita (5/8) - serial dokumentalny, USA
04.20 Druga strona medalu: Otylia Jędrzejczak - talk-show, Polska 2009
04.55 Zakończenie programu

TV PULS

05.30 Kobra - oddział specjalny 21 (12, 13): Szefowa; Kod widmo **07.25** Wielka włóczęga - komedia, Fr./Wlk. Brytania 1966 **09.55** Mia i biały lew - film przyg., Szwajc./USA/Monako/Fr./Niem./RPA 2018 **11.55** Kapuśniaczek - komedia, Fr. 1981 **14.00** Wszyscy na pokład - komedia, Fr./Belg. 2020 **15.50** Pracownik miesiąca - komedia, USA 2006 **18.00** Smoking - komedia, USA 2002 **20.00** Red - film sensac., USA 2010 **22.10** Zabójcza przesyłka - thriller, Wlk. Brytania/USA 2019 **00.10** Nocny łowca - film sensac., Kanada/USA 2018 **02.10** Dyżur 3 (39, 40) **03.30** Taki jest świat 8 **04.20** Z archiwum policji (8) **05.00** Rodzinny interes 3 (110)

PULS 2

07.25 Wojciech Cejrowski. Boso - Tajlandia (1) - film dok., Polska 2009 **08.00** Wojciech Cejrowski. Boso - Ziemia Święta (1-3) **09.40** Piraci! - film animowany, Wlk. Brytania/USA 2012 **11.30** Wielka bitwa Asterixa - film animowany, Francja/RFN 1989 **13.10** W 80 dni dookoła świata - film animowany, Belg./Fr. 2021 **14.50** Najpiękniejsze baśnie: Rumpelstiltskin - baśń filmowa, Austria 2007 **16.40** Najpiękniejsze baśnie: Zaklęte piórko - baśń film., Czechy 2020 **18.40** Pingwiny z Madagaskaru 3 (12) **19.05** Psi Patrol 6 (12, 13) **20.00** Mgła - horror, USA 2007 **22.25** Dzielnica strachu 3 (116, 117, 118, 119) **02.25** Wstydliwe choroby: XXL (4)

STOPKLATKA

06.00 Mirra - etiuda film., Pol. 2020 **06.20** Doktor Quinn 4 (2, 3) **08.00** Komisarz Rex 13 (12) **09.00** Komisarz Rex 14 (1) **10.05** Hudson i Rex 2 (7, 8) **12.00** Niedziela na luzie: Klątwa Tutenchamona (1, 2-ost.) - film przyg., USA 2006 **16.00** Tygrysy ze stacji Shagou - komedia, Chiny 2016 **18.40** C.K. Dezerterzy (2-ost.) - komedia, Polska/Węgry 1985 **20.00** Premiera: Wszystko stracone - dramat, USA 2013 **22.10** Najlepsi z najlepszych 3: Bez odwrotu - film sensacyjny, USA 1995 **00.00** Biuro ludzkości - thriller SF, Kanada/USA/Wielka Brytania 2017 **02.00** Premiera: Dzikie róże - dramat, Polska 2016 **04.00** Dług - dramat, Polska 1999

TTV HD

08.40 99 - Gra o wszystko. VIP 3 **09.45** Express, Pogoda **10.05** Gogglebox. Przed telewizorem 17 **11.05** Ciężarówką przez Wietnam (9) **12.05** Nastolatki rządzą... kasą **13.05** Rzeczy, których nie nauczyła mnie matka **13.35** Mamma mia! **14.40** Gogglebox. Przed telewizorem 12 **15.45** Express, Pogoda **16.05** 99 - Gra o wszystko. VIP 3 **17.05** Życie na kredycie **17.45** Express, Pogoda **18.05** Życie na kredycie **18.40** Damy i wieśniaczki. PL 4 (3) **19.45** Express, Pogoda **20.00** Gogglebox. Przed telewizorem 16 **22.00** Rzeczy, których nie nauczyła mnie matka **22.35** Ciężarówką przez RPA **23.30** Nic do zgłoszenia (6)

TV 6

06.00 Detektywi w akcji (62, 63): Poltergeist/Oszukany ojciec; Zazdrość i medycyna/Wirtuoz **08.00** Columbo 9 (1, 2) **12.05** Romans nie z powieści - komedia, USA 2022 **14.00** Policjantki i Policjanci (613, 614, 615, 616, 617, 618) **20.00** Galileo **21.00** Agenci NCIS: Los Angeles 2 (23) **22.00** Agenci NCIS: Los Angeles 2 (24) **23.00** Prima aprilis - horror, USA 1986 **00.50** Włatcy móch (102): Resocjalizancja dusz **01.20** Włatcy móch (103): Cókier kszepi **01.50** Włatcy móch (104) **02.20** Włatcy móch (105) **02.50** Benny Hill **03.25** Gwiazdy Kabaretu **03.40** Disco Polo Life **04.40** Disco Polo Life **05.45** Telezakupy TV Okazje

POLSAT SPORT

06.00 Siatkówka mężczyzn: Liga Narodów - mecz półfinałowy **09.00** Sporty walki: UFC Fight Night: Aspinall vs. Tybura - waga ciężka: Tom Aspinall - Marcin Tybura **12.30** Piłka nożna: FORTUNA 1. liga - mecz: Podbeskidzie Bielsko-Biała - Wisła Płock **15.00** Atleci **16.00** Siatkówka mężczyzn: Liga Narodów - studio **16.50** Siatkówka mężczyzn: Liga Narodów - mecz o 3. miejsce **19.50** Siatkówka mężczyzn: Liga Narodów - mecz finałowy **22.00** Siatkówka mężczyzn: Liga Narodów - studio **23.00** Siatkówka mężczyzn: Liga Narodów **01.00** Boks: Polsat Boxing Promotions 13 w Gliwicach - waga superśrednia: Osleys Iglesias - Andrii Velikovskiy 09.12.2022

eprasa.pl a6609fe89d

NIERUCHOMOŚCI

Biuro Obsługi Prawnej „VETO"

ZAUFANIE ● WIEDZA ● SKUTECZNOŚĆ ● 25 LAT DOŚWIADCZENIA

Chełm, ul. Lwowska 59 (obok ChSM) tel. 82 562 11 46, 609 44 70 80 - od godz. 9⁰⁰ do 17⁰⁰

e-mail:nieruchomosci-veto_xl@wp.pl www.nieruchomosci-veto.gratka.pl

Bezpłatne opinie o wartości nieruchomości ● Wyceny ● Tłumaczenia przysięgłe (języki świata)

1. Dom mieszkalny 1/2 bliźniaka, piętrowy, ocieplony o pow. 135m2 w tym salon z kominkiem, jadalnia, kuchnia (pełne umeblowanie w cenie), 4 sypialnie, 2 łazienki z wc. Dach kryty blacho dachówką, okna pcv. Ogrzewanie z sieci miejskiej. Media gaz ziemny, kanalizacja, wodociąg miejski. Działka o pow. 376m2. Budynek gosp.-garażowy 35m2, centrum Chełma - osiedle Jordana, c: 520.000 zł.

2. Hala usługowo- warsztatowo-magazynowa, murowana, ocieplona, wysoki standard o pow. 120m2. Automatyczna brama z kurtyną powietrzną. Ogrzewanie gazowe + nagrzewnice. Nowa instalacja fotowoltaiczna, monitoring. Działka 180m2 utwardzona,w kompleksie magazynowym w Chełmie przy trasie na Dorohusk, c: 399.000zł/ brutto.

3. Ostatnie atrakcyjne działki budowlane położone na osiedlu Bazylany, o powierzchniach 1272m2 i 1346m2 (szerokość 34m). Media: woda, energia elektryczna, gaz ziemny. Dojazd drogą asfaltową. Doskonała lokalizacja - obok nowa zabudowa jednorodzinna, ul. Majowa, cena 145zł/m2.

4. Gotowy projekt o symbolu "Z64" - Pracownia Z500. Dom parterowy o pow. 83m2 w tym 2 sypialnie, kuchnia połączona z salonem, spiżarka, łazienka z wc, pomieszczenie gospodarcze. W bryle budynku garaż o pow. 27,67m2, c: 1.000zł.

Wybrane oferty

1. M-3, 32m2, parter, wspólnota mieszkaniowa, Chełm, c: 200.000; - do neg.

2. M-3, 42m2, 3 piętro. Balkon od strony południowej z widokiem na park na Górce, c.o i cw z sieci miejskiej. Mieszkanie wolne – do zamieszkania od zaraz, os Słowackiego, c: 203.000; OKAZJA!

3. M-3, 44,90m2, 2 piętro. Blok ocieplony. Balkon typu „loggia" od strony wschodniej. Mieszkanie wolne – do zamieszkania od zaraz, os. Zachód, c: 248.000;

4. M-3, 45m2, 3 piętro, balkon od południa, os. Słowackiego, c: 250.000;

5. M-4, 55m2, 4 piętro, blok ocieplony, nowe okna. Pełne umeblowanie i wyposażenie w cenie lokalu, os. Dyrekcja Dolna, c: 249.000; - do neg.

6. M-4, 62,50m2 (w tym piwnica 4,90m2), 1 piętro. Balkon typu loggia od strony południowej. Możliwość sprzedaży z całkowitym umeblowaniem w cenie, os. Cementowania, c: 319.000;

7. Lokal mieszkalny stanowiący odrębną własność o pow. 63m2, w tym 3 pokoje, kuchnia, łazienka z wc, położony na parterze domu jednorodzinnego. Centralne ogrzewanie własne węglowe, gaz ziemny z sieci. Działka gruntu o pow. 263m2, centrum Chełma, c: 230.000;

8. SUPER KOMFORTOWY lokal mieszkalny położony w tzw. „bloku kolejowym" o pow. 66m2 w tym: 3 pokoje, kuchnia, łazienka z wc, 2 piętro, wspólnota mieszkaniowa. Ogrzewanie z sieci miejskiej - dodatkowo zainstalowany kominek. Pełne wyposażenie i umeblowanie wysokiej jakości w cenie lokalu, os. Dyrekcja, c: 396.000;

9. Dom parterowy drewniany 1/2 bliźniaka 50m2 (2 pokoje, kuchnia, przedpokój). Dach kryty blachą. Działka 246m2, Centrum Chełma, c: 128.000;

10. Dom parterowy 113m2, nowoczesna architektura, stan surowy zamknięty. Media w budynku: prąd, woda. Działka 600m2, os. Paderewskiego, c: 350.000;

11. Dom wolno stojący parterowy murowany, ocieplony 88m2 (3 pokoje, kuchnia, łazienka z wc, spiżarnia. Nowe okna. Możliwość adaptacji poddasza na cele mieszkaniowe (wykonany projekt). Działka 537m2 ogrodzona, budynek gosp-garażowy 25m2, c: 435.000;

12. Dom wolno stojący parterowy z poddaszem użytkowym 180m2. Rok budowy 2000. Działka 1079m2, os. Rejowiecka, c: 800.000;

13. Dom mieszkalny w zabudowie szeregowej 150m2, ocieplony, w całości podpiwniczony (garaż w części), rok budowy 2003. Dach kryty blacho dachówką. Działka 250m2, os. Rejowiecka – Włodawska, c: 575.000;

14. Budynek handlowo-usługowy parterowy z poddaszem 90m2, podpiwniczony. Działka 180m2, os. Szpitalna, c: 48.000zł

15. Lokal usługowo-produkcyjny o powierzchni 68m2 (wysokość 3,5m) parking, os. Kościuszki, c: 150.000; możliwa zamiana na mieszkanie;

16. Segment handlowo-usługowy 49m2 w tym sala sprzedażowa, pom. socjalne, 2 wc. Parter – wejście bezpośrednio z chodnika, duże witryny, Centrum Chełma – okolice ul. Lwowskiej, c: 204.900 brutto;

17. Lokal użytkowy 79m2 przy głównej ulicy na os. Dyrekcja Górna. Doskonały na gabinety lekarskie, kosmetyczne, fryzjerskie i nie tylko, po remoncie o wysokim standardzie wykończenia. Możliwość zmiany przeznaczenia na lokal mieszkalny. Piwnica 42m2 z wejściem od wewnątrz lokalu Ogrzewanie podłogowe elektryczne lub kominkowe, możliwość podłączenia do sieci miejskiej, c: 229.000;

18. Lokal użytkowy na parterze budynku, po generalnym remoncie i adaptacji na gabinety lekarskie i fizjoterapii - parter o pow. 192m2 + podpiwniczenie o pow. 128m2 (wysokość 2,55m). Dwa wejścia do budynku, osiedle Słoneczne, c: 1.200.000zł netto.

19. Nieruchomość komercyjna: budynek mieszkalny piętrowy 224m2, budynki użytkowe, murowane o łącznej pow. 300m2, przystosowane do prowadzenia działalności gospodarczej, działka gruntu o pow. 3600m2, os. Bazylany, c: 1.250.000;

20. Do sprzedaży: 1/2 zabytkowej kamienicy, wg projektu w skład wchodzą stanowiące odrębną własność dwa lokale użytkowe (parter i piętro), mieszkanie dwupoziomowe, piwnica i strych o łącznej pow. 622m2. Nieruchomość po generalnym remoncie – do własnej aranżacji pomieszczeń. Działka o pow. 576m2. Centrum miasta, c: 3.950.000;

21. Działka budowlana 1600m2, ul. Jarzębinowa, c: 104.000;

22. Działki budowlane od 1000m2 media: woda, prąd, Wolwinów, c: 65zł/m2

23. Dwie działki budowlane położone obok siebie o pow. po 1000m2 każda z rozpoczętą budową (stan zero). Media: przyłącze energetyczne i studnia głębinowa na działce, gaz, kanalizacja w drodze. Komplet stolarki okiennej 3-szybowej OKNOPLAST – do korzystnej negocjacji, os. Włodawska, cena 140.000zł / działka.

24. Działka ogrodnicza 475m2 ogrodzona, liczne nasadzenia drzewek ozdobnych i owocowych, uprawiana, domek drewniany, os. Dyrekcja, c: 22.000;

25. Działka komercyjna 2677m2, utwardzona, ogrodzona. Przeznaczona min. usługi, warsztaty, zabudowa wielorodzinna. W cenie projekt budynku gosp.-garażowego o pow. 839m2, os. Rejowiecka, c: 420.000;

26. Działka komercyjna o pow. 1,40ha położona w doskonałej lokalizacji, przy jednej z głównych ulic miasta, wg planu zagospodarowania przeznaczona min.: pod zabudowę obiektów handlowych powyżej 2000m2, budynków wielorodzinnych, c: 200zł/m2

ŚWIADECTWA ENERGETYCZNE LOKALI i BUDYNKÓW

gmina Chełm

1. Dom wolno stojący, piętrowy 220m2, budynek gospodarczy 580m2 – wymieniony dach, działka 3000m2 (III klasa), przy drodze asfaltowej, 5 km od Chełma, c: 600.000;

2. Dom wolno stojący z poddaszem użytkowym138m2, ocieplony. Rok budowy 2005. Działka 1000m2, ogrodzona, kostka brukowa. Na działce wiata garażowa drewniana 2- stan. Odległość 3 km od granic miasta, c: 680.000;

3. Działka komercyjna przy głównej drodze wylotowej na Lublin o pow. 1,33ha (szer. 86m) Doskonała oferta dla inwestora, c: 78zł/m2 brutto;

4. Działka gruntu z prawem zabudowy o łącznej powierzchni 6254m2, położona przy drodze asfaltowej, Weremowice, c: 120.000;

5. Działka budowlana o powierzchni 3656, położona przy głównej drodze Chełm- Włodawa, media, Horodyszcze Kolonia, c: 180.000;

6. Dwie działki komercyjne o pow. po 3500m2 położone obok siebie. Trasa Chełm – Lublin, Janów, cena od 59zł/m2

7. Działka budowlana 2921, przy drodze asfaltowej, Horodyszcze, c: 220.000;

8. Klimatyczna działka budowlana 2400 m2 położona na skraju lasu, przy drodze asfaltowej. Media: en. elektryczna na działce, wodociąg i gaz w pasie drogi. Możliwość powiększenia powierzchni. Janów – Podgórze, c: 50zł/m2

9. Działka budowlana 2000m2, asfalt, media, Janów I , c: 150.000;

10. Działka budowlana 1700m2, położona przy drodze asfaltowej, Horodyszcze, c: 250.000;

11. Nowo powstające osiedle domów jednorodzinnych na działkach o powierzchni po 1600m2, 5 minut drogi od Chełma, c: 71zł/m2

12. Dzialki budowlane po 1260m2, Strupin Duży, c: 40zł/m2

13. Działka budowlana 1631m2, Horodyszcze, c: 110.000;

14. Działki budowlane od 1000m2, Żółtańce Kolonia, c: 75zł/m2

15. Kilkadziesiąt atrakcyjnych działek budowlanych o pow. od 1200m2 położonych przy ul. Pana Tadeusza, Adama Mickiewicza, Balladyny - Janów I, cena od 82zł/m2 brutto

16. Działki budowlane o pow. od 892m2, położone na nowo powstałym osiedlu domków jednorodzinnych, media, Okszów, c: od 75zł/m2;

17. Działki budowlane od 868m2, Staw, c: 56zł/m2

gmina Dorohusk

1. Pięknie położona w cichym, spokojnym miejscu działka budowlana 2000m2, ogrodzona. Dostępność mediów: en. elektryczna, woda. Budynek gospodarczy murowany, c: 35.000;

5. Lokal handlowo – usługowy o powierzchni 35m2 położony na parterze budynku wielorodzinnego, wśród prosperujących lokali użytkowych. Duże witryny, wejście bezpośrednio z chodnika. Opłaty eksploatacyjne ok. 370zł, Centrum Chełma, c: 204.900zł/ brutto.

6. DO WYNAJĘCIA: lokal użytkowy o powierzchni 128m2 (2 duże sale sprzedażowe, pomieszczenie socjalne, magazynek, wc) położony na wysokim parterze budynku. Możliwość własnej aranżacji wnętrza. Duże witryny, dwa wejścia.. Media: energia elektryczna – siła. Centrum Chełma, c: 35zł/m2 (do negocjacji) + media wg zużycia.

2. Dom parterowy drewniany obmurowany 56m2 (2 pokoje, kuchnia, pom. gosp.-miejsce na łazienkę). Działka.3500m2, na działce stodoła drewniana na słupach murowanych 120m2. Odległość od Chełma ok.10 km, c: 130.000;

gmina Kraśniczyn

1. Działka komercyjna o pow. 2,16ha, w części wybetonowana, stacja trafo w odległości ok. 100m, przy drodze asfaltowej, c: 200.000;

gmina Ruda Huta

1. Budynek całoroczny, mieszkalny, murowany 40m2 w tym 1 pokój, kuchnia, łazienka z wc. Ogrzewanie centralne - nowy piec, kanalizacja -szambo,wodociąg gminny. Garaż typu blaszak. Działka 2800m2, ogród warzywny,sadek. Odległość od Chełma ok.5 km, c: 160.000;

2. Grunt leśny 0,74ha (sosna, brzoza, olsza) wiek 55 lat, c: 25.000;

3. Grunt rolny 25ha w jednym kawałku, działka koszona – zadbana, dopłaty, c: 35.000zł/ha

gmina Sawin

1. Dom parterowy z użytkowym poddaszem w budowie o pow. 100m2 działka 2200m2 ogrodzona, budynek gospodarczo-garażowy murowany, c: 372.000;

Z OSTATNIEJ CHWILI

Działka budowlana o powierzchni 1500m2 położona bezpośrednio przy drodze asfaltowej, zadrzewiona (drzewka owocowe). Kształt – prostokąt. Media: energia elektryczna, woda, gaz ziemny w pasie drogowym, okolice ulicy Budowlanej, c: 130.000zł.

WYPOŻYCZALNIA SAMOCHODÓW HIT
TEL: 505-379-192
www.hit-wypozyczalnia.pl

✓ BMW X6 M PAKIET automat	✓ BMW F10 X DRIVE automat	✓ RENAULT TRAFIC 9-OSÓB BUS
✓ JAGUAR XE automat	✓ AUDI A6 3.0TDi QUATTRO	✓ FORD TRANSIT 8-OSÓB BUS
✓ VW ARTEON R-LINE autmat	✓ FORD FOCUS 1.6 Benz. automat	✓ FIAT DUCATO L4 H3 MAXI BUS

oraz 40 innych modeli w ofercie
SAMOCHODY ZASTĘPCZE BEZ OPŁAT

SPRZEDAM AUTO-MOTO

- Audi A3, A4, Q5, Q7 oraz inne modele, diesel i benzyna, Chełm, tel. 786 879 777
- Fiat Ducato L3 H2, L4 H2 oraz inne wersje Chełm, tel. 786 879 777
- Fiat Uno 1,0b 1993r. ubezp. po przeglądzie; 2 lampy Audi 80 B3, filtr powietrza Audi B4, pompka paliwa Fiat 126p, tel. 784 195 660
- Ford Fiesta 2003r. 1,4b, tel. 515 111 877
- Honda Civic Ufo 2006r. 1,4b czarny 5d klima alu, 17.800zł, tel. 515 380 005
- Honda CRV, 2007r. 2,2d 140KM, 26.000zł, tel. 669 975 293
- Hyundai i40, 2012r. kombi szary bogate wyposażenie st. bdb., 29.800zł, tel. 515 380 005
- Kia Sportage 1,7 biały pierwszy właściciel 2014r. bogate wyposażenie, tel. 825 696 114
- Ładowarka kołowa Hitachi pojemność łyżki 3,5t, faktura VAT, 60.000zł, tel. 507 183 122
- Motocykl MZ, SHL oraz inne, tel. 505 379 192

Skup Aut
OSOBOWE - BUSY - całe, jeżdżące, uszkodzone, bez prawa rejestracji
CAŁE WOJ. LUBELSKIE
TRANSPORT - GOTÓWKA
Włodawa - tel. 727 563 368

eprasa.pl a6609fe89d

WYPOŻYCZALNIA SAMOCHODÓW HIT
TEL: 505-379-192
www.hit-wypozyczalnia.pl

SAMOCHODY DO ŚLUBU
- LEXUS ES350
- LEXUS NX 360
- JAGUAR XE
- AUDI A6
- AUDI Q7
- BMW F10

DZIAŁKA NA SPRZEDAŻ

Na sprzedaż działka nr 73/1 położona przy ul. Niepodległości w Rudzie-Hucie obok sklepu Stokrotka, o powierzchni 2032 m². Działka jest równa, wszystkie media w drodze. Kupujący jest zwolniony z podatku od czynności cywilnoprawnych (PCC). Identyfikator działki: 060309_2.0016.73/1. Cena 91 440 zł

tel. **512-392-940**

- Nissan Primera 2000r. 1,6b zielony sedan łańcuch rozrządu 4es klimatronik stan blacharki bdb., Chełm, tel. 798 682 632
- Opel Meriva 2006r. 1,6b czarny klima st. bdb., 8.600zł, tel. 515 380 005
- Opel Vectra C, 1,8b+g 2002r. opłacony, ale uszk. sterownik silnika, jeździ na co dzień kulawo, ale zawsze, 4.000zł, tel. 577 967 757
- Peugeot 107, 2006r. 1,0b mały przebieg centr. zamek 2 kluczyki opłaty aktualne, 6.300zł; halogen nowy, 50zł, tel. 506 468 070
- Peugeot 407, 2,0b 2006r. z salonu klima skóra af 2 kpl. opon ubezp. i przegląd na rok 254000km grafit, 5.200zł, tel. 607 394 018
- Peugeot 607, 2,2hdi 2003r. OC ważne przegląd nie, bo pali na plak, jeździ normalnie, pompa wtrysk. gratis, 4.000zł, tel. 577 967 757
- Peugeot Partner 2,0d 2004r. hak, w ciągłej eksploatacji, 10.000zł, tel. 693 390 852
- Przyczepa wywrotka na dwa siłowniki 6 ton HL niemiecka bez dokumentów, 7.800zł, tel. 503 464 904
- Renault Clio kombi III, 2009r. klima 1,2b st. bdb., 13.800zł, tel. 515 380 005
- Seat Toledo 2, 1,9tdi 110KM 2004r. 370000km, tel. 605 997 135
- Simson S50 st. bdb. ważne opłaty, 5.800zł, tel. 696 013 283
- Skoda Octavia II 1,6tdi 2012 hatchback szary nawigacja klima st. bdb., tel. 515 380 005
- Skoda Octavia II, 1,6tdi 2012r. hatchback st. bdb. 24.600zł, tel. 515 380 005
- Skuter Longja Caper 50, 2008r. 9800km zarejestrowany do remontu, 200zł, tel. 605 997 135
- Toyota Auris 2008r. 2,0d 5d srebrny climatronik st. bdb., 16.900zł, tel. 515 380 005
- Toyota Verso 1,6 d4d 2014r. biały z polskiego salonu bezwypadkowy zadbany garażowany st. bdb., 28.000zł, tel. 664 193 294
- Volkswagen Polo 1,2, 2003r., 4.800zł, tel. 605 607 189
- Volvo V50, 1,8b 2006r. bezwypadkowy, pierwszy właściciel w kraju, 16.000zł, tel. 507 183 122

KUPIĘ TWOJE MIESZKANIE

Kupuję mieszkanie do remontu.
Uzyskasz pewność natychmiastowej sprzedaży i terminowej zapłaty.
Oferta kupna będzie oparta o wartość rynkową Twojego mieszkania.
Brak dodatkowych kosztów.
Tel. 669 707 262

SPOŁEM CHEŁM Sp. z o.o. OFERUJE

do wynajęcia lokale:
- al. M. J. Piłsudskiego 14 - powierzchnia 510 m kw. - restauracja „Lotos";
- al. M. J. Piłsudskiego 26 - boks handlowy o powierzchni 14,0 m kw. ;
- al. M.J. Piłsudskiego 28 - 2 boksy handlowe o powierzchni (2 x 21,8 m kw.) ;
- al. M.J. Piłsudskiego 28 - usługi handlowe o powierzchni 215,5 m kw.;
- ul. Rejowiecka 181 - 2 pokoje biurowe o powierzchni 51,5 m kw.

do sprzedaży:
- nieruchomość przy ul. Rejtana 8; budynek 197 m kw., działka gruntu 637 m kw.
- nieruchomość przy ul. Ogrodowej 20 - lokal 104 m kw., działka 196 m kw.

do wynajęcia lub sprzedaży :
- ul. Rejowiecka 66 - lokal 202 m kw., działka 790 m kw.
- działka o pow. ok 1600 m kw., w Rejowcu, ul. Słoneczna 8 A (przy sklepie GAMA)

Więcej informacji - tel. 660 547 809

AUTO-CZĘŚCI I AKCESORIA

- Opony używane bardzo duży wybór, Żółtańce-Kolonia, od 30zł, tel. 663 502 292
- Części Daewoo Matiz, od 5zł, tel. 609 905 312
- Koła do Hondy Jazz na alufelgach, opony letnie Fulda Ecocontrol 175/65/14, 0321, po 1 sezonie, 1.000zł, tel. 661 313 126
- Koła 15" kompl. Kia Venga, Hyundai i20, 300zł, tel. 663 502 292
- Motorynka w całości na części - sprzedam, tel. 784 510 556
- Opony letnie na alufelgach 4szt. 185/65/14, Krasnystaw, 500zł, tel. 508 016 260
- Reflektor prawy Passat B5 i inne części, reflektor Fiat 126p i inne, alufelgi Citroen C5, klamki do drzwi i inne, tel. 518 935 177
- Fotelik samochodowy Monterey z podkładką na siedzenie do fotelika nie jest wymagany isofx, tel. 504 364 830
- Fotelik samochodowy +nosidełko, Chełm, 80zł, tel. 505 996 061
- Fotelik samochodowy, Chełm, 120zł, tel. 505 996 061
- Koła do Hondy Jazz na alufelgach, opony letnie Fulda Ecocontrol 175/65/14, 0321, po 1 sezonie, 950zł, tel. 661 313 126
- Instrukcja obsługi Honda Jazz, po polsku, 50zł, tel. 661 313 126
- 4 opony używane 195/60/15, tanio, 25zł/szt., tel. 517 490 156
- Komplet opon z felgami alu do BMW-1 oraz drugi komplet samych opon wym. 205/55/16, tel. 725 001 780
- Tłumik do Skody 105, nowy z uszczelką, tel. 725 001 780
- Bagażnik do Poloneza 30zł, tel. 601 754 005
- Opony zimowe 195/65/15, 2szt. Kleber 1-roczne, 2szt. Collins Winter Extrema 2-letnie, 520zł, tel. 500 124 898
- Koła zimowe 4x 185/65/15, 4x 195/65/15 bieżnik po 7mm, dużo części nowych Renault Scenic I 2003r. Chełm tanio, tel. 696 536 387

ZDECYDOWANIE KUPIĘ GARAŻ W CHEŁMIE
tel. 606 945 577

SPRZEDAM NIERUCHOMOŚCI

- 48m2 IIIp. 3 pokoje ul. Wolności, tel. 507 982 778
- 48m2 IIp. 3 pokoje Al. Żołnierzy I AWP, tel. 515 959 229
- 48m2 Ip. 2 pokoje ul. Hrubieszowska, tel. 518 144 911
- 56m2 po remoncie 3 pokoje Al. Armii Krajowej, tel. 518 144 911
- 61m2 parter po remoncie 4p+k+ł, tel. 603 302 764
- Budynki drewniane dom 3p+k+ł doprowadzona woda i c.o., tel. 533 795 547

Dom z bud. gosp. w stanie surowym dz. 16a Okszów ul. Chabrowa, tel. 518 938 242

- Dom 107m2 budynek gosp. 62m2 działka 40a 13km od Chełma, tel. 665 682 700
- Dom 130m2 na działce 17a w Kamieniu 7km od Chełma, 299.000zł, tel. 512 365 071
- Dom 90m2 ocieplony, dach nowy 3p+k+ł garaż w budynku obok stoi dom 29m2 p+k+ł na działce 5,34a, 520.000zł, tel. 512 480 671
- Dom letniskowy mur., wnętrze w drewnie, j. Glinki k. Włodawy, 60m2, 4p+k+ł działka 5,3a ogrodz., media, 240.000zł, tel. 784 277 779
- Dom murowany 5 pokoi 98m2 Krasnystaw ul. Żurka, 319.000zł, tel. 780 114 617
- Dom murowany 76m2 z działką 7,5a 3p+k+ł+pp +garaż +2 komórki Chełm, tel. 601 754 005
- Dom part. 113m2 nowoczesny, stan surowy zamk. woda prąd w budynku, dz. 600m2 os. Paderewskiego, 350.000zł, tel. 601 169 899
- Duży dom z 1980r. dwa budynki gosp. działka 0,5ha w Rejowcu Fabrycznym, tel. 607 347 612
- Działka 18a z budynkami gosp. do adaptacji lub rozbiórki Depułtycze Król. Wieś, 161.000zł, tel. 607 481 975
- Działka 31a z budynkiem 109m2 Pobołowice-Kol. ul. Chełmska, tel. 504 820 242
- Działka 3217m2 stare budynki media - prąd, woda, kanalizacja, Dorohusk, tel. 602 782 612
- Działka 386m2 Okuninka Jezioro Białe, bardzo dobra lokalizacja, bezpośrednio przy drodze do centrum, 159.000zł, tel. 793 777 599
- Działka 44a 800m od granicy Dorohusk cicha spokojna okolica idealna na siedlisko 23km od Chełma, tel. 669 709 337
- Działka budowlana 11a Okszów gm. Chełm, 59.000zł, tel. 513 010 121
- Działka budowlana 1516m2 Chełm ul. Pszenna, media, tel. 604 436 259
- Działka budowlana 24a Żółtańce przy szosie Chełm - Krasnystaw, 80zł/m2, tel. 825 697 637
- Działka budowlana 386m2 w Okunince, bardzo dobra lokalizacja 300m od centrum, tel. 511 218 024
- Działka budowlana 500m2 atrakcyjna lokalizacja Chełm ul. Wygon bezpośrednio przy drodze asfaltowej, 99.000zł, tel. 793 777 599
- Działka budowlana 926m2 Chełm ul. Muzyki, tel. 502 645 118
- Działka budowlana uzbrojona 34a Janów ul. Mickiewicza, dojazd drogą asfaltową z dwóch stron, 219.000zł, tel. 793 777 599
- Działka inwestycyjno-budowl. 10a z budynkiem 46m2 przy drodze, prąd, woda, kanalizacja, światłowód, gm. Chełm, tel. 691 042 460
- Działka rolno-budowlana w Janowie, tel. 724 321 632
- Działki 10a media Żółtańce-Kolonia blisko szkoła, urocze miejsce, przystępna cena, tel. 501 404 781
- Działki budowlane - zalesione od 1419m2 do 2350m2, niska cena, blisko prąd i woda, Tytusin - Stołpie, tel. 606 538 523
- Garaż 18m2 środkowy wysoki standard brama segmentowa z napędem, os Bazylany - Al. 3 Maja, 69.000zł, tel 790 266 086
- Garaż os. Bazylany ul. Małachowskiego, 68.000zł, tel. 503 833 092
- Grunt rolno-budowlany Anusin / Lipki 1,3ha, 130.000zł, tel. 505 379 192
- Grunty rolne w gm. Chełm oraz Siedliszcze, tel. 505 379 192
- Kamienica 320m2, 4 mieszkania +lokal użytkowy ul. Lwowska - deptak, 900.000zł, tel. 502 449 189
- Kawalerka 30m2 ul. Wołyńska, tel. 572 472 833
- Kawalerka Ip. 36m2 ul. Bydgoska, tel. 502 225 587
- Kawalerka pilnie 30m2 ul. Wołyńska, 502 225 587
- Las chłopski mieszany - 1,26ha, dąb, grab, sosna, ok. 80 lat, Rakołupy Duże gm. Leśniowice, 90.000zł, tel. 504 375 579

Sprzedaż deski olchowej, sosnowej, bukowej, tel. 609 413 767

- Lokal handlowo-usługowy 21m2 ul. Lubelska prąd woda kanalizacja po remoncie, ogrzewanie gazowe, 120.000zł, tel. 782 673 210
- M. 75m2 +piwnica 15m2, własnościowe bezczynszowe blisko szkoła ośrodek zdrowia, do zamieszk. od zaraz, pilne, tel. 665 184 019
- M-3, 2p+k+ł loggia 44,6m2 IVp. po remoncie umeblowane do zamieszk. ciche słoneczne wyposażone, 299.000zł, tel. 604 293 386
- M-3, 50m2 IIIp. 2 pokoje Chełm ul. I Pułku Szwoleżerów, 257.000zł, tel. 780 114 617
- M-3, 55m2 Ip. Dorohusk ul. Graniczna, 170.000zł, tel. 780 114 617
- M-4 parter 75m2 z podjazdem na wózek, Kraśnik Fabryczny, 450.000zł, tel. 725 086 225
- M-4 parter wspólnota po general. rem. z trzech stron doświetlone balkon wyposażone sprzedaż bezpośrednia, tel. 504 287 508
- M-4, 60m2 IIp. ul. Wolności - sprzedam lub zamienię na M-3 parter, 320.000zł, tel. 506 061 219
- M-4, 97m2 IIp. centrum miasta wszystkie media własne - lub zamienię na dom wolnostojący do 15km od Chełma, tel. 575 813 017
- M-4, parter, 63m2, ul. Wolności, 298.900zł, tel. 515 043 463
- Mieszkanie 48m2 IIIp. ul. Trubakowska, tel. 604 958 203
- Mieszkanie 52m2 IIp. ul. Legionów Polskich, 340.000zł, tel. 509 688 209
- Mieszkanie 60,19m2 os. Słoneczne IIp. 3p+k+ł+wc balkon, 350.000zł, tel. 663 631 795
- Mieszkanie 73m2 IIp. nie wymaga remontu, tel. 888 057 214
- Mieszkanie M-3, 45m2 IIp. os. Słoneczne, zadbane, tel. 667 848 729
- Mieszkanie M-3, 50m2 IIIp. ul. Wolności do remontu, 250.000zł, tel. 606 515 072
- Mieszkanie na parterze z balkonem 31m2 Al. Żołnierzy I AWP, wysoki standard, pełne wyposażenie, 319.000zł, tel. 793 777 599
- Mieszkanie w dobrym stanie 45m2 IIp. 2p. os. Słoneczne, 260.000zł, tel. 798 607 694
- Mieszkanie w kamienicy bezczynszowe 49m2 Ip. ul. Siedlecka, 165.000zł, tel. 509 675 850
- Parter 2 pokoje ul. Szymanowskiego po remoncie, tel. 502 107 221
- Parter kawalerka ul. Wojsławicka pilnie, tel. 502 107 221
- Parter kawalerka ul. Wojsławicka pilnie, tel. 502 225 587
- Siedlisko 0,2717ha +przyległa działka 0,4962ha Horodyszcze gm. Chełm przy trasie Chełm - Włodawa, 180.000zł, tel. 608 402 758

eprasa.pl a6609fe89d

SPRZEDAŻ
- piasek płukany do mixokreta
- piasek budowlany, podsypkowy
- kruszywa drogowe
- żwir płukany, pospółka
- ziemia czarna ogrodowa

AS-TRANS Chełm ul. Zielna 14 tel. 782 748 918 509 727 383

DOCIEPLENIE BUDYNKÓW MALOWANIE ELEWACJI
Realizujemy program Czyste powietrze
☎ 783 800 351

- Siedlisko 23a, 3km od Wojsławic, dom drewniany, budynki gosp. - stodoła, obora, garaż, woda, prąd, 79.000zł, tel. 691 646 509
- Siedlisko 51a 9km od Chełma dom drewniany c.o. obora stodoła budynek gosp. 4 komórki, 115.000zł, tel. 606 334 723
- Siedlisko 89a dom drewniany garaż murowany, prąd, woda, szosa, Tuczępy gm. Grabowiec piękne tereny, tel. 505 791 662
- Siedlisko dom obora stodoła suszarnia Brzeźno gm. Dorohusk, tel. 693 141 536
- Siedlisko gm. Wola Uhruska działka zabudowana dom bud. gosp. 1999m2 ogrodzona +działka 0,5ha grunty orne, tel. 604 505 421
- Stawy rybne wraz z budynkami po dawnym PGR w Święcicy o pow. 52ha, zasilane wodą ze źródeł, tel. 692 273 532

USŁUGI

- Malowanie mieszkań, tel. 517 423 802
- Pozycjonowanie - www.neo-seo.pl tel. 512 392 940

BHP Ppoż. SZKOLENIA USŁUGI, tel. 603 120 075

Cyklinowanie bezpyłowe, parkiety, panele, tel. 602 324 113

Cyklinowanie bezpyłowe, tel. 503 685 890

Glazura, terakota, malowanie, gładzie, sufity podwieszane, malowanie elewacji, hydraulika, płyty fundamentowe, wykonywanie łazienek dla niepełnosprawnych, tel. 797 575 587

Malowanie dachów, mycie, odrdzewianie, tel. 516 964 592

MALOWANIE DACHÓW, TEL. 604 217 219

Organizacja eventów, imprez integracyjnych, przejażdżki quadem. NST Sp. z o.o., tel. 691 170 170

Posadzki mixokretem, tel. 600 120 907

Remonty budynków, ocieplenia i elewacje, tynki wewnętrzne i zewnętrzne, malowanie, gipsowanie i gładzie - bardzo solidnie,tel. 730 658 803

Rusztowania wynajmę, tel. 795 204 150

Tłumacz przysięgły j. niemieckiego tel. 604 210 111

Transport, przeprowadzki, utylizacja gruzu, mebli, sprzątanie posesji i działek, tel. 667 666 679

Tynki cementowo-wapienne agregatem, tel. 500 527 882

TYNKI MASZYNOWE – gipsowe, cementowo-wapienne, elewacje, wykończenia wnętrz, posadzki mixokretem, tel. 506 396 999

Usługi remontowe, kostka brukowa, murowanie, docieplenia, malowanie elewacji, gładzie, parkiety, terakota, glazura, tel. 667 666 679

Wynajmę ponton 3,6m, sztywna podłoga, mocny silnik elektryczny 5HP. Możliwy dowóz. Tel. 794 294 251

BUDOWA I NAPRAWA

- Betoniarka do remontu, przyczepka 1-osiowa, silnik 7,5kW, beczka 1000l na wodę, beczki na paliwo, tel. 530 791 500
- Deski dębowe ca 1m3 - 4mb x4cm x40cm, Krasnystaw, tel. 508 016 260
- Dom drewniany do rozbiórki starodrzew w Wierzbicy, bloczki fundamentowe firmy Pater 2000szt., tel. 500 101 015
- Drut ocynk. 2,7mm 60kg, blachy 3mm 200x100cm, walizka stolarska, pompa wodna grudz., silnik 3-faz. 2850obr., tel. 500 873 153
- Drzwi łazienkowe 70cm i drzwi wewn. 80cm lewe nowe, zlewozmywak 1-komorowy, umywalka, taczka na gum. kole, tel. 727 390 795
- Grzejnik pokojowy Kermi 60x120, grzejnik łazienkowy mały - mało używane, tel. 5807 396 073
- Konstrukcja altanki drewniana słupki 14x14 do montażu, tel. 501 683 051
- Licznik 1-fazowy 23V, Chełm, 40zł, tel. 505 996 061
- Oddam gruz za darmo, tel. 506 153 830
- Palety drewniane: jednorazowe i euro o wym. 120x80 - masywne, tanio, tel. 505 395 211
- Sedes typ warszawski Cersanit st. bdb., tel. 575 383 234
- Sprzedam gotowy projekt „Z64" wersja lustrzana, pracowni Z500 - dom parter. 83m2 z garażem 27,67m2, 1.000zł, tel. 605 963 913
- Tokarka kłowa SN55 +akcesoria, 30.000zł, tel. 506 439 136
- Wałek kolczasty do wylewek samopoziomujących nowy dł. 50cm, tel. 575 383 234
- Zawiasy do bramy drewnianej 4szt. +skoble, drzwi wewnętrzne białe 70 i 80, zaczep dolny do ciągnika, tel. 512 495 004
- Zlewozmywak dwukomorowy 80x60 chropowaty z podłączeniem, 120zł, tel. 884 074 222

MEBLE, AGD, RTV

- 4 krzesła na toczonych nogach st. db., 300zł, tel. 605 963 777
- Duży fotel st. db. kolor jasny brąz, 150zł, tel. 519 172 480
- Kanapa i dwa fotele skórzane kolor beż, 1.500zł, tel. 797 282 848
- Kuchenka gazowa z piekarnikiem, 250zł, tel. 605 607 189
- Łoże jasne z porządnym materacem wym. 220x160cm, 700zł, tel. 500 087 074
- Łóżeczko dziecięce, tel. 509 462 585
- Łóżko 140x200 z materacem 150zł, komoda narożna oszklona 300zł, tel. 501 302 027
- Maszyna do szycia Łucznik elektryczna (walizkowa), tel. 797 552 195
- Maszynka do mielenia mięsa, owoców - ręczna, nieużywana, tanio, tel. 500 322 466
- Meble niemieckie różne, tel. 506 094 800
- Narożnik skórzany +fotel brązowy składany z trzech części st. db., 1.200zł, tel. 512 828 120
- Pralka Elektrolux st. bdb., antena satelitarna kompletna, tel. 504 913 882
- Stolik szklany z półką owalny 130x60cm wys. 42cm z elementami ze stali szlachetnej, 350zł, tel. 512 828 120
- Stolik szklany z półką prostokątny 120x60cm wys. 52cm z elementami drewnianymi, 250zł, tel. 512 828 120
- Stół +6 krzeseł w kolorze jasny orzech (stół po rozłożeniu 2m), 800zł, tel. 500 087 074
- Stół kuchenny 120x70 olcha chromowane nogi i 4 krzesła chromowane nogi i miękkie siedzisko, st. bdb. 250zł, tel. 505 687 575
- Szafa chłodnicza, lada chłodnicza, waga elektroniczna, regał piekarniczy, lada, tel. 691 042 460
- Wyciskarka soku z owoców na korbkę, nieużywana, tanio, tel. 500 322 466
- Zmywarka gast., gyros na gaz, piec konwekcyjny, frytownica do ryb na gaz, lodówki, stoliki, itp., tel. 504 190 470

SPORT, ZDROWIE I URODA

- Masz problem z alkoholem? Chcesz przestać pić? Zadzwoń. Czekamy codziennie w godz. 18-21, tel. 518 757 967
- Rakieta do tenisa ziemnego - sprzedam, tel. 512 374 275
- Rower damka koła 26", rowerek dla dziecka, materac do masażu, tel. 727 390 795
- Rower Merida Kalahari 550 koła 26" przerzutki Shimano Altus 21 biegów super stan, 550zł, tel. 512 828 120
- Rower męski średniej klasy solidny - sprzedam w przystępnej cenie, tel. 796 273 327
- Rower st. bdb. lakier oryginalny 6 przerzutek światła błotniki, 330zł, tel. 507 333 637
- Rower szosowy AL 7003 deda mostki easton selle italia continental koła do wyboru shim ult, tel. 577 677 441
- Rowery damki i młodzieżowe na kołach 26", dziecięcy i wyczynowy na kołach 20", tel. 507 788 879
- Spotkania Dorosłych Dzieci Alkoholików, poniedziałek godz. 18:00, ul. Reformacka 24, Chełm. Zapraszamy, tel. 606 588 208
- Wózek inwalidzki ręczny V200 firmy Vermeiren nowy, 450zł, tel. 517 129 711

SPRZEDAM INNE

- Krajzega z silnikiem siłowym 380W metalowa stół stalowy, 600zł, tel. 607 663 639
- Kolekcja Dobrej Kuchni - 4 segregatory przepisów, tel. 691 517 696
- Cyrkulatka do drewna z siln. 1-fazowym 500zł, cyrkulatka z siln. 1,5kW metalowa z paskiem klinowym stół stalowy, tel. 607 663 639
- „Zrób to sam" Roland Goock 1985r., 50zł, tel. 691 517 696
- Drewno opałowe dł. 30cm i 40cm, 270-370zł, tel. 607 803 931
- Blacha trapez na borty, oś z kołami, borty rozrzutnika ruskiego, opona 14.9x28 krata, resory, krajzega, wałek, tel. 691 742 826
- Gałęziówka średniej grubości do kuchni pieca twarda cięta 30cm w stanie krągłym drewno rąbane do c.o., tel. 662 208 232
- Wózek widłowy „Bułgar", ładowarka czołowa, taśmociąg 6mb do jabłek luzem, sam. „Tajger" 5os. +600kg, waga 20t, tel. 500 101 015
- Drewno opałowe gotowe do spalania c.o. i kominkowe extra suche oraz rozpałkowe workowane w wiejskich work., tel. 662 208 232
- Steper treningowy na płozy, ława rozkładana, waga 5kg, butle 20l i 15l, monitor płaski, tel. 518 935 177
- Ładowarka czołowa łamana, transporter do jabłek luzem 6mb, Lublin tow.-os., sam. terenowy Tiger, silniki do pralek, tel. 500 10 1015
- Akordeon Weltmeister 80 basów mało używany st. bdb., 1.500zł, tel. 451 567 000
- Drewno opałowe c.o. cięte rąbane transport, tel. 504 860 159
- Palety drewniane: jednorazowe i euro o wym. 120x80 - masywne, tanio, tel. 505 395 211
- Traktorki kosiarki piły spalinowe elektryczne elektronarzędzia glebogryzarki skuter 125cm3 Korona Sporting alufelgi, tel. 721 536 080
- Waga gospodarcza z odważnikami sprawna, 150zł, tel. 517 129 711
- Garaż blaszany 3x5m przy szk. podst. nr 7 dojazd drogą z płyt betonowych, tel. 888 705 201
- Koła pasowe różne rozmiary na pasy klinowe, koła stopniowe od 5-40cm, reduktor kątowy np. do wirówki miodu, tel. 609 153 721
- Dracena 2,4m 100zł, bagażnik do Poloneza 30zł, tel. 601 754 005
- Drzwi garażowe 2x2,25m, koła do skutera 3.50-10M/C59M Continental, alternator Citroen diesel, tel. 507 377 277

Sprzedam konstrukcję przyczepki samochodowej (duża), tel. 887 883 555

KUPIĘ

- Absolutnie i zdecydowanie mieszkanie w Chełmie I-IIIp., gotówka, tel. 798 869 013
- Antyki artefakty monety odznaki obraz zegar figury porcelana inne starocia, tel. 781 943 519
- Antyki monety militaria znaczki pocztówki płyty medale, tel. 605 541 416
- Aparaty foto, bagnety, monety, medale, pamiątki wojskowe, zegarki, inne wyroby - kupię, tel. 796 273 327
- Dom w Chełmie lub okolicy (do 10km) może być do remontu, adaptacji, stan surowy, tel. 513 010 121
- Drabinę aluminiową 6m kupię, tel. 504 913 882
- Garaż murowany w Chełmie kupię, tel. 605 657 046
- Kupię mieszkanie - zadłużone, z problemami, udział, spadek, tel. 735 381 877
- Mieszkanie do 350.000zł dowolna ulica i piętro, tel. 502 107 221
- Mieszkanie do remontu kupię, zadzwoń i zapytaj, tel. 669 707 262
- Mieszkanie kupię za gotówkę bez pośredników - może być do remontu/zadłużone, tel. 503 100 162
- Mieszkanie w Krasnymstawie kupię za gotówkę bez pośredników - może być do remontu/zadłużone, tel. 503 100 162
- Monety 2zł kolekcjonerskie z lat 95-2003 oraz inne monety, banknoty, medale, orzełki, zegarki, kufle chmielakowe, tel. 518 935 177
- Nieruchomość w Chełmie, tel. 513 010 121
- Pilarki kosy uszkodzone Stihl Husqvarna Makita Dolpima piły do betonu kosiarki, tel. 785 231 548

PRZEPROWADZKI TRANSPORT
P.K.TRANS TEL: 500-152-192

OLEK TRANS
HOLANDIA - BELGIA - NIEMCY
+48 698 613 642
+48 82 575 72 69
PRZEWÓZ OSÓB i PACZEK
www.olek-trans.pl

SCHODY, PODŁOGI, PARAPETY, BLATY, STOŁY, SZTACHETY, DESKI ELEWACYJNE, kantówki, listwy wykończeniowe
PRODUCENT tel. 609 413 767

DREWNO OPAŁOWE I KOMINKOWE
GRAB, BRZOZA, OLCHA, DĄB
Szeroki wybór
Dowozimy
Zapraszamy na plac
TARTAK ZOLD WOOD, Rakołupy Duże tel. 513-303-650

Kupię stare MONETY MEDALE, SZABLE i inne STAROCIA
tel. 606 945 577

eprasa.pl a6609fe89d

WYNAJMĘ

- 2 pokoje ul. Hrubieszowska, tel. 515 959 229
- Garaż blaszany 5x3 przy ul. Ogrodowej, 120zł, tel. 791 892 188
- Kawalerka 32m2 dla dwóch studentek lub uczennic, tel. 698 244 210
- Kawalerka ok. 30m2 IIp. umeblowana os. XXX-lecia, odstępne 1.100zł +opłaty 330zł, tel. 609 286 535 (kontakt od wtorku)
- Lokal handlowo-usługowy ok. 20m2 z zapleczem / piwnica Chełm ul. Lwowska na każdą działalność, 800zł, tel. 660 162 600
- Lokal handlowy 34,8m2 ul. Lubelska pod „Górką", 1.000zł +media, tel. 609 413 963
- M-4 Śródmieście, kaucja +czynsz +media +odstępne, tel. 505 041 782
- M-4, 60m2 parter os. Słoneczne częściowo umeblowane, czynsz +media +kaucja +1.200zł, tel. 502 104 450
- M-4, 75m2 parter (oferta dla pracowników firm, studentów) os. XXX-lecia, 450zł/osoba/m-c +opłaty ok. 750zł +media, tel 501 178 987

Magazyn
lokal o pow. 108 m.kw. do wynajęcia w Pokrówce przy ul. Gminnej 23, dostępne media, woda, kanalizacja, energia. Doskonała lokalizacja (baza handlowa GS), sąsiedztwo różnych magazynów budowlanych, stolarni, sklep spożywczy, ogrodniczy - ostatnio prowadzona działalnosć - warsztat samochodowy
gschelm@poczta.onet.pl

- Mieszkanie 45m2 IIp. w centrum Chełma, tel. 888 057 214
- Pokój dla pani, osobne wejście, umeblowany, 350zł +liczniki, tel. 696 511 374
- Stancja dla mężczyzny (pracujący lub emeryt), tel. 793 470 676
- Wynajmę lokal handlowy o pow. ok. 500m2 na już, tel. 691 450 371

MATRYMONIALNE

- Kawaler 48 lat, 190cm, z Chełma, bez nałogów, pracuję zawodowo - poznam panią do 45 lat, może być z dzieckiem, rozwódka lub wdowa. Cel matrymonialny. Tel. 515 819 764
- Poznam pana od 50 do 60 lat, tel. 518 346 980
- Wdowiec - starszy pan komfortowe warunki mieszkaniowe, przyjmie pod dach samotną kobietę lubiącą ciepłą atmosferę i ciszę, tel. 721 820 307

INNE

Oddam makulaturę, tel. 601 801 165

- Odbiorę złom własnym transportem każda ilość, tel. 509 063 790
- Oddam gruz za darmo, tel. 506 153 830
- Przewiozę różne rzeczy własnym transportem, tel. 509 063 790

ROLNICTWO I OGRODNICTWO

Kupię ciągniki, przyczepy, mogą być do remontu, rejestrowane bądź nie, kombajny zbożowe, tel. 669 681 711

- 5 uli z pszczołami dadant oraz 5 uli z pszczołami warszawskie poszerzane - sprzedam, tel. 662 096 776
- Brony 5-3, pługi 5 podorywka, 3-2 Grudziądz, opryskiwacz 300l, kultywator, pługi 2 do papaja, tel. 691 742 826
- Bukman do remontu tanio, bryczka oryginalna na 4 resorach, sanie niemieckie z 1850 r., tel. 518 424 359
- Ciągnik C-360, 1978r., przyczepa 3,5t, przyczepa 1oś., Ursus C-4011, wóz platforma, wóz metalowy, tel. 691 742 826
- Ciągnik SAM ES18 rozrusznik podnośnik od C-330 maska lub zamiana, tel. 661 634 325
- Ciągnik Ursus 1224, 50.000zł; wóz paszowy poziomy 20.000zł, tel. 609 093 356
- Dracena 2,4m, 100zł, tel. 601 754 005
- Działka 5a „Wygon" w Chełmie, oczko, domek, częściowo ogrodzona, woda połączona z licznikiem, 13.000zł, tel. 690 918 006
- Działka 5a, ROD „Malwa" ul. Bursztynowa, 7.500zł, tel. 696 068 855
- Glebogryzarka NAC 4KM jak nowa mało używana, 500zł, tel. 605 963 913
- Gorczyca, 4zł/kg, tel. 693 831 143
- Gorczyca, rzodkiew oleista - sprzedam, tel. 500 717 972
- Jęczmień jary, 900zł/t, tel. 506 291 700
- Kombajn Bizon Z056 Super z sieczkarnią st. db. 1986r. wały ugniatające 5m, 25.000zł, tel. 600 273 980
- Kombajn Bizon Z056, siewnik do buraków, agregat bezorkowy, pług obrotowy, wał gumowy 3m fi.50cm, tel. 885 020 592
- Kombajn Claas Mercator 75 gotowy do sezonu, 30.000zł, tel. 609 579 959
- Kosiarka Stihl 2,8KM sprzedam za pół ceny nowej 3-letnia z koszem, 650zł, tel. 507 067 443
- Kosiarka z koszem elektryczna mało używana, 140zł, tel. 506 153 830
- Kosy spalin. Stihl FS-260 i FS-240 głowice żyłka lub inne szelki st. bdb., tel. 577 677 441
- Kultywator 14łap., silnik 7,5kW na wózku, cyrkulatka, tel. 508 016 260
- Kultywator szer. 210 z bronami, 750zł, tel. 696 013 283
- Maszyna „trybówka" oraz dwie beczki na paliwo 200l, tel. 725 001 780
- Miód z własnej pasieki 35zł, pszczoły - sprzedam, tel. 603 583 234
- Opony nowe 2szt. 9,5x32, 1.700zł, tel. 516 857 058
- Pług 2sk. grudz., brony 2+3, kultywator fabr. 15łap., słoneczko 5gw., przyczepa 1oś. metalowa typu landara, tel. 605 490 938
- Podkaszarka elektryczna 80zł, tel. 506 468 070
- Przyczepa 1-osiowa 4 tony 7.500zł; siewnik poznaniak, 3.000zł, tel. 518 729 997
- Przyczepa D-734 wywrotka 4t wywrot na boki, pierwszy właściciel st. idealny, 31.000zł, tel. 500 523 934
- Przyczepa metalowa, nowe opony C330/T25, siewnik poznaniak, waga, brona wirowa, tel. 533 795 747
- Przyczepa rolnicza 3 tony bez rejestracji, 3.500zł, tel. 503 464 904
- Przyczepa rolnicza 6 ton Sanok 1983r. zarejestrowana st. bdb., 10.900zł, tel. 503 464 904
- Przyczepka mała, opryskiwacz 300l szer. 12m, betoniarka 150, przyczepka dla zwierząt, siewnik, tanio, tel. 506 217 368
- Rozrzutnik 1oś., pług 3-skibowy, siewnik poznaniak, tel. 518 729 997
- Siano bele z doliny extra sort super trawa zielone jak barwinek Chylin Wieś gm. Wierzbica z dowozem, tel. 662 208 232
- Silnik 7,5kW, śrutownik na kamienie, parnik elektryczny, tel. 662 541 677
- Sprzedam kombajn bizon sprawny, siano w belach 120, ze stodoły, tel. 782 387 060
- Urządzenia magazynowe przenośniki kubełkowe, ślimakowe, motoreduktory, dmuchawy w cenie złomu użytkowego, tel. 605 055 521
- Waga gospodarcza z odważnikami sprawna, 150zł, tel. 517 129 711
- Zamienię słomę jęczmienną, pszenną - na obornik, Kamień, tel. 605 055 521
- Zgrabiarka ciągnikowa 5gwiazd., narzędzia konne, tel. 727 390 795

ZWIERZĘTA

- Adoptuję młodą suczkę york, pinczer, ratlerek, zapewniam dobre warunki w domu jednorodzinnym, tel. 733 571 001
- Bukman do remontu tanio, bryczka oryginalna na 4 resorach, sanie niemieckie z 1850 r., tel. 518 424 359
- Dwa ogiery zimnokrwiste gniady i kary, jeden z dwóch do sprzedania, z licencją okol. Chełma, tel. 506 486 109
- Gołębie wysokolotne tiplery pakistańskie „teddi" z wolnego wybiegu „gonione", tel. 601 659 089
- Krowa 8-letnia cielna 8mies., 6.500zł, tel. 605 607 189
- Młoda krowa z cielakiem lub bez oraz jałówka cielna, tel. 518 532 133
- Oddam dwie 3-miesięczne kotki, samodzielne, nauczone czystości - za darmo, tel. 733 571 001
- Opieka nad psem lub kotem podczas twojej nieobecności (Fecebook: psiamamka.pl), tel. 509 467 879
- Źróbaki dwulatki: klaczka pogrubiona i ogierek sportowy, tel. 726 679 907

NAUKA

- Angielski dla każdego (tych zdolnych i opornych) - nauczyciel z wielolet. dośw., 45zł/h, tel. 661 323 565
- Korepetycje z matematyki poziom szkoły podstawowej, przygotowanie do egzaminu 8-klasisty, tel. 668 669 320
- Matematyka - matura, nauczyciel LO, egzaminator, tel. 503 029 730
- Matematyka - poprawki, poprawa matury, egzaminator - ul. Powstańców Warszawy, tel. 692 960 655

DAM PRACĘ

- Praca w gospodarstwie hodowlanym dla kobiety lub mężczyzny w okolicy Krasnegostawu, mile widziane doświadczenie i prawo jazdy, tel. 604 231 955

Praca magazynier, godziny nocne, tel. 501 563 626

Firma reklamowa zatrudni montera reklam, tel. 602 638 290

SZUKAM PRACY

- Cięcie drewna, rąbanie, uprzątanie domów, posesji, koszenie trawy, malowanie, roboty budowlane, tel. 608 109 567
- Informatyk serwisant z wyższym wykształceniem i wieloletnim doświadczeniem szuka pracy, tel. 570 701 051
- Koszenie trawy kosą spalinową lub kosiarką, tel. 577 775 818
- Koszenie trawy kosą spalinową, wycinka zakrzaczeń, wrzucanie węgla, tel. 666 735 590
- Koszenie trawy w Chełmie i okolicach, tel. 795 911 698
- Koszenie trawy, cięcie drewna, wycinka zakrzaczeń, wrzucanie węgla, prace budowlane - narzędzia własne, tel. 608 800 380
- Malarz podejmie pracę także gładzie, tel. 602 881 813
- Murarz-tynkarz docieplenowiec wszelkie prace budowlane, tel. 511 681 542
- Opiekunka do dziecka z doświadczeniem pedagogicznym, tel. 504 519 992
- Opiekunka do starszej osoby z doświadczeniem i referencjami, tel. 661 448 041
- Podejmę się pracy jako opiekunka osoby starszej - mam doświadczenie, wykształcenie średnie, tel. 782 279 200
- Rencista - poszukuję pracy jako dozorca-pracownik gospodarczy, prawo jazdy kat. B, tel. 666 331 336
- Sprzątanie mieszkań, mycie okien i inne prace domowe wykonam pilnie, tel. 732 346 662
- Szukam pracy jako opiekunka - mam doświadczenie wieloletnie, tel. 661 448 041
- Szukam pracy jako opiekunka do osoby starszej, tel. 510 455 818
- Szukam pracy jako opiekunka do osoby starszej, tel. 660 727 638

Zakład Doskonalenia Zawodowego w Lublinie - Oddział w Chełmie

CENTRUM KSZTAŁCENIA

tel./fax 82 564 22 69 www.zdz.chelm.pl e-mail: ck@zdz.chelm.pl

Agent celny	20 lipca2023 r. godz.15.00
Operator obrabiarek CNC	lipiec 2023 r.
Budowlane – różne zawody (glazurnik, malarz, brukarz, itp.)	lipiec 2023 r.
Szkolenia okresowe BHP dla wszystkich grup zawodowych	lipiec 2023 r.
Pierwsza pomoc przedmedyczna	lipiec 2023 r.
Fryzjerski z egzaminem czeladniczym	20 lipca 2023 r. godz.15.00
Kadrowo-płacowy z obsługą sekretariatu	lipiec 2023 r.
Kasjer walutowy	lipiec 2023 r.
Kierowca wózków jezdniowych w egzaminem UDT	18 lipca 2023 r. godz.15.00
Kucharz małej gastronomii	lipiec 2023 r.
Kurs kroju i szycia	lipiec 2023 r.
Księgowość z obsługą komputera	lipiec 2023 r.
Magazynier z obsługą wózka widłowego w egzaminem UDT	lipiec 2023 r.
Obsługa kas fiskalnych	19 lipca 2023 r. godz. 15.00
Opiekunka osób starszych i niepełnosprawnych	lipiec 2023 r.
Obsługa pił spalinowych i kosiarek	lipiec 2023 r.
Eksploatacja urządzeń, instalacji i sieci gazowych	lipiec 2023 r.
Pedagogiczny dla instruktorów praktycznej nauki zawodu	lipiec 2023 r.
Kurs przyuczający do zawodu elektryka i przygotowujący do egzaminu na uprawnienia SEP	lipiec 2023 r.
Spawanie E,G, MAG, MIG,TIG	24 lipca 2023 r. godz. 9.00
Ślusarz/Tokarz/Frezer	lipiec 2023 r.

KUPON OGŁOSZENIOWY

nowy tydzień tygodnik lokalny

- ❑ Sprzedam Auto-Moto
- ❑ Sprzedam Nieruchomości
- ❑ Sprzedam Inne
- ❑ Wynajmę
- ❑ Budowa i Naprawa
- ❑ Meble, AGD-RTV
- ❑ Sport, Zdrowie i Uroda
- ❑ Rolnictwo
- ❑ Zwierzęta
- ❑ Kupię
- ❑ Szukam Pracy
- ❑ Inne ...

TREŚĆ OGŁOSZENIA (należy wypełnić DRUKOWANYMI literami)

CENA **TELEFON**

Imię, nazwisko, adres ogłoszeniodawcy (do wiadomości redakcji):

INFORMACJE dla ogłoszeniodawców!

- **Ogłoszenia dotyczące usług SĄ PŁATNE**
- **Ogłoszenia towarzyskie SĄ PŁATNE.**
- **Ogłoszenia „dam pracę" przyjmujemy w redakcji (bezpłatnie)**
- **Anonse matrymonialne są bezpłatne (przyjmujemy je tylko w redakcji - nie należy ich składać na kuponach).**

Adresy skrzynek: CHEŁM: • market Carrefour • targowiska przy Al. Armii Krajowej, Al. Piłsudskiego oraz Pl. Kupieckim • Dom Handlowy CRS • w sklepie Gama przy ul. Hrubieszowskiej • ul. Trubakowska (sklep GAZDA); KRASNYSTAW: • ul. Zawieprze 1; Plac 3 Maja 25 (Alior Bank), sklep Gama przy ul. Królowej Sońki REJOWIEC: • Budynek przedszkola miejskiego; sklep Gama ul. Słoneczna WOLA UHRUSKA: • Sklep Auto-Dom WŁODAWA: • Apteka naprzeciwko Urzędu Miasta. LEŚNIOWICE: sklep Groszek ŻMUDŹ: sklep Lewiatan BIAŁOPOLE: sklep Lewiatan KAMIEŃ: sklep Gama DOROHUSK: sklep Lewiatan RUDA-HUTA: sklep Gama WOLA UHRUSKA: sklep ABC WIERZBICA: sklep ABC Basia SIEDLISZCZE: sklep Ekspres Market, ul. Szpitalna 3 SIENNICA RÓŻANA: sklep Groszek Kupony wybieramy ze skrzynek w poniedziałki (gminy) i czwartki (Chełm).

JEDEN KUPON = JEDNA EMISJA OGŁOSZENIA

eprasa.pl a6609fe89d

Suzuki Ignis

Hybrid AllGrip 1,2 83 KM

Nieco militarny charakter, aż 18-centymetrowy prześwit i napęd na cztery koła to znaki rozpoznawcze Suzuki Ignisa. To jedno z najmniejszych aut o takiej charakterystyce, które świetnie sprawdzi się zarówno w mieście, jak i w czasie wyjazdu na ryby, grzyby czy w inne wertepy.

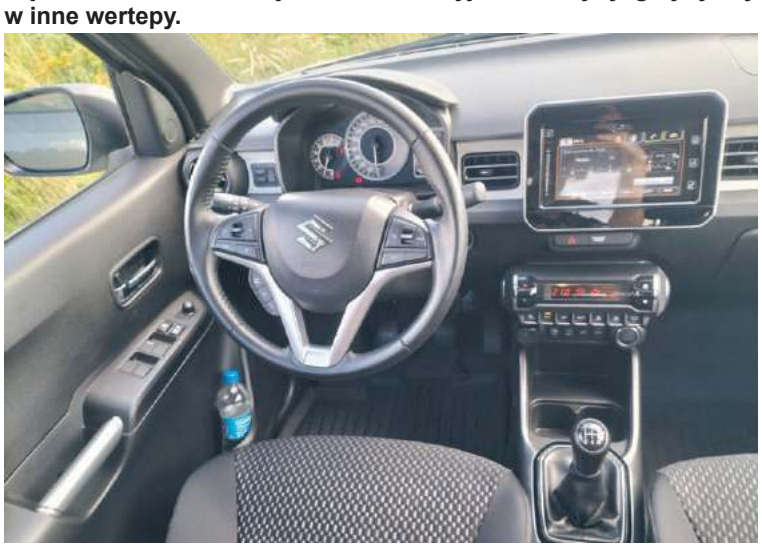

Nadwozie i wnętrze

Pudełkowaty kształt i koła rozstawione niemal dokładnie w narożnikach karoserii to znak rozpoznawczy Suzuki Ignisa. Niewielkie gabaryty czynią z niego idealne auto do miasta, które zaparkuje praktycznie wszędzie. Nawet gdy wymaga to pokonania wysokich krawężników, bo prześwit tego auta wynosi aż 18 cm, więc nie ma obawy o urwanie zderzaka, czy wydechu. Testowa wersja była wzbogacona o pakiet stylistyczny, w którego skład weszły relingi oraz plastikowe osłony na nadkolach i progach. W zestawieniu z czarnymi felgami oraz brudnozielonym lakierem nadwozia auto ma nieco militarny charakter, bo również z wyglądu przypomina samochody używane przez armię. Wnętrze jest też całkiem ciekawe. Po pierwsze, oferuje zaskakująco dużo przestrzeni jak na swoje gabaryty, po drugie jest ładnie i bardzo funkcjonalnie zaprojektowane. Może nie znajdziemy tu stylistycznych fajerwerków, ale przecież nie o to chodzi. Wszystkie przełączniki znajdują się w zasięgu kierowcy, podobnie centralny wyświetlacz. Do ergonomii mamy tylko jedno zastrzeżenie: brak fizycznego pokrętła do regulacji głośności systemu audio. Fotele są twarde i dobrze wyprofilowane, obszyta skórą kierownica świetnie leży w dłoniach, choć pewnie dla niektórych jej wieniec będzie zbyt cienki, nam się jednak podoba. Miejsca na pokładzie wystarczy dla czterech dorosłych osób. Nawet te siedzące z tyłu będą miały luz nad głową (o ile nie przekraczają 200 cm wzrostu). Za oparciem kanapy w odmianie bez 4×4 pomieścimy ok. 260 litrów bagażu, gdy mamy napęd na cztery koła, pojemność bagażnika spada do nieco ponad 200 litrów. Za to mamy przesuwne tylne fotele z oddzielną regulacją pochylenia oparcia.

Silnik i skrzynia biegów

Każdy Ignis jest wyposażony w miękki napęd hybrydowy. Na układ składa się czterocylindrowy motor benzynowy o pojemności 1,2 l i mocy 83 KM, generator prądu o mocy ok. 3 KM oraz 12-voltowa bateria. Jest to tzw. miękka hybryda, w której pracę kierowca nie może nijak ingerować. Zarządzaniem energią elektryczną w samochodzie wraz z odzyskiem energii kinetycznej steruje komputer. Zastosowanie takiego wspomagania ma większy wpływ na obniżenie spalania niż na podniesienie osiągów. Te na papierze nie powalają, bo pierwsza setka pojawia się na liczniku po 12,8 s, a prędkość maksymalna to zaledwie 165 km/h. W ruchu miejskim tragedii jeszcze nie ma, bo Ignis spokojnie dotrzymuje kroku mocniejszym samochodom, ale w trasie brakuje i mocy, i szóstego biegu. Z silnikiem pracowała bowiem manualna pięciobiegowa przekładnia o bardzo długich przełożeniach idealna do miasta. Przed erą hybrydową pięta achillesową Suzuki było wysokie spalanie. Teraz jest o niebo lepiej, bo średnio Ignis potrzebuje ok. 5,5 litra benzyny na pokonanie 100 km.

Zawieszenie i komfort jazdy

Ignis ma prześwit wynoszący 18 cm, napęd na cztery koła oraz systemy wspomagające zjazd ze wzniesienia i jazdę w warunkach gorszej przyczepności, dzięki czemu śmiało można zjechać z utwardzonej nawierzchni. Na jego przykładzie doskonale widać, jak daleko do przodu poszła produkcja małych samochodów. Ignis jest świetnie poskładany, wyciszony i ma doskonałe zawieszenie, które nic nie robi sobie z naszych kiepskich dróg. Wrażenia z jazdy małym Suzuki są takie, jakbyśmy siedzieli w o wiele droższej i większej konstrukcji. Należy też wspomnieć o niezwykłej zwinności małego japończyka. Promień skrętu wynosi niespełna 9,5 metra, więc parkowanie czy zawracanie jest prawdziwą przyjemnością. Testowa wersja miała napęd na cztery koła o nazwie Allgrip Auto, który świetnie sprawdzi się na oblodzonej czy zaśnieżonej nawierzchni, ale już w poważniejszy teren nie wjedzie, a wszystko przez to, że założono mu elektroniczne kagańce, które czując uślizg kół natychmiast dławią silnik. Tym samym nie ma szans na rozbujanie małego Suzuki, gdy np. utkniemy w śnieżnej zaspie czy zakopiemy się w piachu.

Wyposażenie i cena

Podstawowa wersja Ignisa kosztuje 73900 zł. Pięć tysięcy mniej zapłacimy za auto z rocznika 2022. Wersja testowa, topowo wyposażona m.in. w: automatyczna klimatyzację, podgrzewane fotele, wielofunkcyjną skórzaną kierownicę, tempomat, kilka elektronicznych asystentów jazdy, system nawigacji satelitarnej i napęd na cztery koła i lakier metalizowany zaczyna się od 88900 zł.

D-MAX z indywidualną zabudową

Marka Isuzu weszła w kooperację z firmą Steeler. Efektem jest możliwość zamówienia indywidualnej zabudowy nadwozia według wskazań klienta. Oferta kierowana jest przede wszystkim do służb, ale nie tylko.

Isuzu D-MAX w wersji EC ze specjalistyczną zabudową wykonaną przez firmę Steeler jest już dostępny w kilku wariantach. Przygotowana według indywidualnego zapotrzebowania klienta, może być wykorzystywana w takich branżach jak: policja, straż pożarna, pogotowie energetyczne, budownictwo oraz w wielu innych pokrewnych dziedzinach zawodowych. Modyfikacja opiera się na zabudowie kontenerowej wykonanej z aluminium. Konstrukcja jest lekka, mocna, trwała i odporna na warunki atmosferyczne. Może być wyposażona w szeroką gamę szafek, półek, przesuwnych szuflad. Dostępu do wnętrza chronią zwijane rolety boczne. Istnieje również możliwość zabudowy dachowej w postaci montażu bagażnika dachowego o ładowności do 120 kg lub zaawansowanego konstrukcyjnie bagażnika dachowego z funkcją opuszczania do poziomu gruntu, który zapewnia ergonomiczny i bezpieczny rozładunek towaru. Dla osób przewożących ciężkie ładunki Isuzu proponuje montaż tylnego zawieszenia pneumatycznego, które automatycznie poziomuje nadwozie samochodu poprawiając stabilność obciążonego pojazdu.

DOSTAWCY PRĄDU®
www.akumulatorypolska.pl
AKUMULATORY
Doradzamy Montujemy Ładujemy
centrum akumulatorów i klimatyzacji
Chełm, ul. Kolejowa 5, tel. 797 91 00 91 Pn.-Pt. 8-17 Sob. 8-14

CHEŁM OPON SERWIS Baza
OPONY CAŁOROCZNE
82/565-18-95
Dembowskiego 1/2

eprasa.pl a6609fe89d

Rozmowa z Szymonem Szymonowiczem, zapaśnikiem Cementu Gryf Chełm, świeżo upieczonym mistrzem Polski w kat. do 87 kg i naszą nadzieją olimpijską

Trzymajmy kciuki za Szymona!

Szymon Szymonowicz z Cementu Gryf Chełm, podobnie jak dwójka jego klubowych kolegów: Piotr Lewandowski i Igor Shepetun, przebywa obecnie na zgrupowaniu kadry narodowej, która przygotowuje się do wrześniowych mistrzostw świata. To najważniejszy start dla zapaśników w tym roku, na którym będzie można wywalczyć sobie przepustkę na Igrzyska Olimpijskie.

Jakub Jabłoński: Za Tobą ciężkie treningi, turniej międzynarodowy na Litwie, na którym zdobyłeś brązowy medal i teraz znowu zgrupowanie we Władysławowie. Był czas na chociaż krótki wakacje?

Szymon Szymonowicz: Na bardzo krótkie. Razem z rodzicami, siostrą i moją dziewczyną przez kilka dni odpoczywaliśmy we Włoszech. Niestety, trwało to zdecydowanie za krótko, ale takie już życie sportowca. Cały czas obozy, kadry, zgrupowania (śmieje się).

Jak forma po wakacjach?

Forma jest bardzo dobra. Teraz najważniejsze, żeby ją utrzymać, przekonać trenera, bym to ja reprezentował Polskę na mistrzostwach i zdobyć na nich medal.

Na czym chcesz się skupić na obozie we Władysławowie?

Skupiam się nad przebiciem i stabilnej pozycji w stójce, a w parterze nad atakiem. Chcę tak samo podtrzymać swoje przygotowanie tlenowe i motoryczne.

To wystarczy, by wygrać rywalizację z Arkadiuszem Kułynyczem z Olimpijczyka Radom, którego w końcu pokonałeś na ostatnich mistrzostwach Polski (przypomnijmy 23-letni Szymon jest o osiem lat młodszy od swojego utytułowanego krajowego rywala), o miejsce w naszej kadrze na mistrzostwa świata?

Uważam, że jestem naprawdę w dobrej dyspozycji, co pokazują międzynarodowe turnieje. Walczę z najlepszymi na równym poziomie, a o wyniku decydują drobne elementy. Poprawiam atak w parterze i wiem, że jeżeli to wykonam mogę przywieźć medal z mistrzostw świata oczywiście jeśli na nie pojadę. Czekają mnie jeszcze dwa turnieje

w Warszawie i w Niemczech, tam wszystko się zweryfikuje i będzie decyzja trenera na kogo postawi i komu da szasnę, by walczył o kwalifikacje do Paryża.

Jakie plany na sierpień?

Po obozie czeka mnie mocno obsadzony turniej im. Pytlasińskiego, a następnie krótkie zgrupowanie w Giżycku. Następnie parę dni przerwy i ostatni start w Niemczech, po którym zostanie podany skład na mistrzostwa świata. Następnie po turnieju czeka nas zgrupowanie w kraju i w Finlandii.

Życzę powodzenia

Dziękuję ślicznie, trzymajcie kciuki!

Wszędzie ich pełno!

Kolejny tydzień przyniósł kolejne udane występy zawodników i zawodniczek Sekcji Biegowej Ruchu Izbica.

W sobotę, 8 lipca, reprezentanci Sekcji Biegowej Ruchu Izbica wzięli udział w pierwszej edycji Biegu Patriotycznego Pamięci Wołynia, jaki odbył się w Chełmie. Oto miejsca jakie wywalczyli: **Łukasz Smyk** z czasem 19'53 - 2 miejsce w kat. open, **Andrzej Łoiński** z czasem 20'02 uplasował się na 3 miejscu w open, **Małgorzata Smyk** uzyskała czas 22'35, co pozwoliło jej zająć 3 miejsce wśród kobiet, **Tomasz Kogut** uzyskał czas 26'41 i uplasował się na 55 miejscu open, **Karolina Baran** z czasem 27'06 zajęła 7 miejsce wśród kobiet, **Jagoda Szercer** uzyskała czas 27'07, który pozwolił jej zająć 8 miejsce wśród kobiet, a **Jolanta Bojarczuk** miała czas uzyskała czas 38'24 i zajęła 26 miejsce wśród kobiet.

Dzień później trójka reprezentantów Sekcji zmierzyła się z rowerową trasą 90 km w ramach wyścigu Bee Activ Race Harasiuki. Oto ich wyniki: **Andrzej Łoiński** - miejsce 57, **Tomasz Kogut** - miejsce 63. **Jolanta Bojarczuk** nie dotarła do mety w wyznaczonym limicie czasu (w klubie twierdzą, że organizatorzy nie poinformowali zawodników o istnieniu takiego limitu przed rozpoczęciem zawodów).

Na tym nie koniec startów reprezentantów Ruchu. Bracia **Marek** i **Damian Antończak**, w towarzystwie innego biegacza z Krasnegostawu **Pawła Ruszniaka**, zdecydowali się na podjęcie wyzwania w formule Vertical czyli biegu, którego start umiejscowiony jest u podnóża góry, a meta znajduje się na samym szczycie. Damian z Markiem wybrali Rysy, czyli najwyższy szczyt Polski. Start był umiejscowiony na parkingu w Palenicy, a meta na samym szczycie Rysów. Dystans jaki musieli przebyć to ok 12,6 km i 1600 metrów przewyższenia. Damian Antończak uzyskał czas 2'02'25, a Marek Antończak do mety dotarł z czasem 2'12'00. Brawo panowie! **(kg)**

Trenowali nad morzem

W dniach 4-9 lipca karatecy z Klubu Karate Kyokusin Kanku w Chełmie, brali udział w obozie szkoleniowym zorganizowanym w Łazach nad Morzem Bałtyckim.

Obóz zorganizował Klub Karate Kyokushin w Tomaszowie Lubelskim. Trenerami prowadzącymi zajęcia byli **Jerzy Wójcik** z Tomaszowa (3 Dan) i **Waldemar Kozioł** z Chełma (3 Dan). Podczas warsztatów doskonalono techniki karate, ido geiko, kata i kumite. Nie zabrakło kąpieli morskich, spaceru po Łazach i okolicach, rejsu statkiem po jeziorze Jamno oraz gier i zabaw. Prelekcję na temat historii karate i etykiety dojo, uczestnikom obozu wygłosił sensei Kozioł. Na zakończenie odbył się egzamin na stopnie Kyu. Senpai **Marcel Rojek** zdał na 5.3 KYU, a senpai Adam Przybylski na 10.1 Kyu. **(kg)**

W gminie Kamień pod siatką

W gminie Kamień zorganizowano 4. turniej siatkówki plażowej o „Puchar Wójta Gminy Dariusza Stockiego". Zwyciężył zespół Czarne Owce.

W zawodach uczestniczyły drużyny z gminy Kamień i okolic Chełma. W losowaniu podzielono je na dwie grupy: grupa A rozgrywała mecze na boisku przy zalewie w Natalinie, a grupa B na boisku przy świetlicy w Kamieniu. Oto klasyfikacja końcowa imprezy: 1. Czarne Owce, 2. OSP Kamień, 3. PSE AT, 4. EZ Team, 5. Team Kamień, 6. Amazonka Klub. Wszystkie zespoły otrzymały pamiątkowe dyplomy, a zespoły, które wywalczyły podium - medale i okazałe puchary. Najmłodszym zawodnikiem wybrano **Jana Grabowskiego** (Amazonka Klub), najlepszą zawodniczką Kinga Tulikowska (Czarne Owce), a najstarszym okazał się **Grzegorz Grabowski** (Amazonka Klub). Zawody sędziowali **Zbigniew Krzywicki** i **Paweł Łapiński.** Po rozgrywkach uczestnicy turnieju posili się przy grillu. **(mo)**

Sportowy sukces uczennicy IV LO

Uczennica IV LO w Chełmie i była zawodniczka Agrosu Chełm Wiktoria Gajosz, zdobyła trzy medale podczas finału Ogólnopolskiej Olimpiady Młodzieży, jaki odbył się na Stadionie Śląskim w Chorzowie.

Województwo śląskie było gospodarzem 29. Ogólnopolskiej Olimpiad Młodzieży w sportach letnich. Dla lekkoatletów były to zarazem 55. mistrzostwa Polski U-18. Świetnie na imprezie zaprezentowała się **Wiktoria Gajosz**, uczennica IV LO w Chełmie, była zawodniczka Agrosu Chełm, obecnie reprezentująca Tomasovię Tomaszów Lubelski. Wiktoria zdobyła aż trzy medale: brązowy indywidualnie w biegu na 400 m, a wraz z koleżankami z Tomasovi - srebrny w sztafecie 4x400 m i brązowy w sztafecie 4x100 m. W klasyfikacji medalowej klub Wiktorii zajął ósme miejsce w Polsce. Brawo! (**kg**, fot. **IV Chełm**)

13 medali Wodnika Krasnystaw

Na szóstym miejscu (na 16 startujących klubów) mistrzostwa województwa lubelskiego w pływaniu, zakończyła reprezentacja Wodnika. Indywidualnie krasnostawianie 13 razy stawali na podium.

Organizatorem głównych mistrzostw województwa lubelskiego w pływaniu byli Lubelski Okręgowy Związek Pływacki i Urząd Miasta Lublin. Zawody odbyły się w pływali Aqua przy Alejach Zygmuntowskich w Lublinie. Do rywalizacji przystąpili pływacy urodzeni w roku 2011 i starsi. Program mistrzostw przewidywał rywalizację sportową na dystansach od 50 do 1500 metrów różnymi stylami pływania.

Wśród startujących znalazł się Uczniowski Klub Pływacki Wodnik Krasnystaw reprezentowany przez: **Zuzannę Zdybel**, **Lenę Cichosz** i **Huberta Bartnika**. Wszyscy wymienieni są członkami kadry wojewódzkiej młodzików w pływaniu. Trójka krasnostawskich pływaków wypadła bardzo dobrze 13 razy stawiając na podium. **Hubert Bartnik** zdobył 7 medali: złoto na dystansie 50 m stylem klasycznym w kat. młodzik, złoto na 400 m zmiennym w kat. młodzik i w kat. open, złoto na 100 m klasycznym w kat. młodzik, srebro na 50 m motylkowym w kat. młodzik, srebro na 200 m klasycznym w kat. młodzik oraz brąz na 1000 m dowolnym w kat. młodzik. Cztery medale wywalczyła **Zuzanna Zdybel** (złoto w kat. młodzik na 400 m zmiennym, złoto w kat. młodzik na 100 m grzbietowym oraz brąz w kat. młodzik i open na 50 m dowolnym). Dwa medale z Lublina przywiozła **Lena Cichosz** (złoto w kat. młodzik na 200 m motylkowym i brąz w kat. młodzik na 100 m motylkowym). (**kg**)

Finałowe strzelanie Dragona

W ostatni weekend troje zawodników Dragona Chełm rywalizowało w 29. edycji ogólnopolskiej olimpiady młodzieży w strzelectwie sportowym. Impreza zakończyła się już po zamknięciu tego numeru gazety.

Organizatorami OOM w strzelectwie sportowym był Klub Sportowy Świt, a rywalizacja odbywała się na strzelnicy w Starachowicach w konkurencjach pistolet i karabin. Województwo lubelskie podczas imprezy reprezentowali strzelcy z WSUKS Orlik Lublin, Zamojskiego Stowarzyszenia Strzeleckiego „Twierdza" oraz Dragona Chełm (**Kacper Kędzierawski**, **Jakub Mojski** oraz **Kamil Rybczyński**). Z jakim skutkiem, o tym w kolejnym wydaniu Nowego Tygodnia. (**k**, fot **Damian Siedlecki**)

eprasa.pl a6609fe89d

Chełmianka szykuje się do nowego sezonu

Kadra coraz mocniejsza

Pierwsze mecze kontrolne Chełmianka ma już za sobą. Do połowy lipca br. klub podpisał kontrakty z 18 zawodnikami. Trener Grzegorz Bonin szuka jeszcze napastnika i środkowego obrońcy. Niewykluczone, że biało-zieloni z ostatnim transferem poczekają do końca letniego okna transferowego, które zamknie się 31 sierpnia br. To są dobre wiadomości dla kibiców Chełmianki, która dosłownie rzutem na taśmę uratowała trzecioligowy byt.

Jedno jest pewne. Nie powtórzy się już sytuacja sprzed roku, kiedy to Chełmianka dopiero w drugiej połowie lipca zaczęła kompletować kadrę na nowy sezon. Najlepsi na rynku piłkarze mieli już wybrane nowe kluby. Obecny trener **Grzegorz Bonin** w porównaniu do **Tomasza Złomańczuka**, który przed rokiem prowadził zespół biało-zielonych, ma komfortową sytuację. Kontrakty podpisało już 18 zawodników. Mało tego, ci najbardziej perspektywiczni i jakościowi pod względem piłkarskim, związali się z klubem dwuletnimi umowami z możliwością ich przedłużenia o jeszcze rok! To oznacza, że spółka Chełmski Klub Sportowy na poważnie myśli o kolejnych sezonach, w których chce, by Chełmianka odegrała znaczącą rolę w rozgrywkach. To dobra wiadomość dla kibiców, którzy z wielkim niepokojem śledzili ostatnie ligowe kolejki minionego sezonu i do ostatniego gwizdka sędziego drżeli o to, czy ich ulubiona drużyna pozostanie na trzecim froncie.

Jak już informowaliśmy, w klubie zostali bramkarze **Sebastian Ciołek** i **Jakub Grzywaczewski** oraz: kapitan **Piotr Piekarski**, **Jakub Bednara**, **Dominik Stępień**, **Krystian Mroczek**, **Oleg Marchuk**, **Adam Nowak**, **Krystian Wójcik**, **Jakub Knap**, **Paweł Perdun**, **Jakub Kotko**, **Daniel Mazurek**, **Oliwier Konojacki** (wrócił z wypożyczenia do Startu Krasnystaw), a w ostatnim czasie z Chełmianką związali się nowi gracze: **Michał Kobiałka** (powrót do Chełma po ponad pięciu latach), **Piotr Korbecki**, **Kacper Wiatrak** (wrócił po półrocznej przerwie) i **Karol Pendel** (Górnik II Łęczna – wychowanek Niedźwiadka Chełm). Na testach przebywają jeszcze grający na prawej stronie **Piotr Groborz**, który jest wszechstronnym zawodnikiem – ostatnio reprezentował III-ligowy Pniówek Pawłowice, prawy obrońca **Bartłomiej Cichoń** (Wisła Kraków – miniony sezon spędził w Wiśle Sandomierz), 18-letni środkowy obrońca **Bartosz Płocki** z Lublinianki, a przyjechać ma jeszcze **Patryk Wdowiak** (Siarka Tarnobrzeg – w ubiegłym sezonie był wypożyczony do Avii). Najbliżej pozostania w Chełmiance jest Groborz, który korzystnie zaprezentował się w meczach kontrolnych. Trener Bonin poszukuje jeszcze środkowego obrońcy i napastnika, który miałby zapewnić drużynie kilkanaście goli w sezonie. Rozpatrywany jest powrót do Chełma **Ezany Kahsaya**, ale tylko w przypadku, gdyby nie udało się pozyskać bardziej bramkostrzelnego piłkarza.

Chełmianka, żeby nie powtórzyć sytuacji z ubiegłego sezonu, musi zbudować jakościową kadrę i z każdą kolejką patrzeć w górę tabeli. Celem klubu jest, by zespół w kolejnych sezonach grał w ligowej czołówce i powalczył o coś więcej. Żeby tak się stało, podstawą są solidne fundamenty pod drużynę.

Podopieczni trenera Grzegorza Bonina mają za sobą pierwsze gry kontrolne. W minioną środę Chełmianka grając gościnnie w Rejowcu Fabrycznym pokonała innego trzecioligowca Broń Radom 3:2 (0:0). Pierwszego gola strzelił Knap, potem rywale dwukrotnie umieszczali piłkę w bramce strzeżonej przez Grzywaczewskiego (gol na 1:1 obciąża konto bramkarza), ale ostatnie słowo należało do chełmian. Najpierw po akcji Groborza obrońca Broni wpakował piłkę do własnej bramki, natomiast w samej końcówce spotkania w polu karnym był faulowany Marchuk, a jedenastkę wykorzystał Bednara.

W sobotę 15 bm. Chełmianka rozegrała dwumecz z pierwszoligowym Górnikiem Łęczna i Świdniczanką. Z każdym z rywali grała po 45 minut. Podopieczni trenera Bonina ulegli Górnikowi 0:1, zaś z beniaminkiem III ligi zremisowali 2:2. Bramki zdobyli 18-letni Konojacki i Mroczek. **(d)**

Nowy prezes ChKS

Artur Juszczak zrezygnował z funkcji prezesa Chełmskiego Klubu Sportowego. Zastąpi go Grzegorz Stawinoga, wiceprezes PGE Skry Bełchatów w czasach świetności klubu. - Wykonałem powierzone mi zadanie, pora oddać pola innym - mówi Juszczak.

Artur Juszczak kierował spółką Chełmski Klub Sportowy od początku jej istnienia, czyli od kwietnia 2022 r. - Miałem za zadanie ułożyć to wszystko pod względem administracyjnym, finansowym, w sprawy sportowe się nie mieszałem - mówi Nowemu Tygodniowi Juszczak. Dotychczasowy prezes ChKS kierował jednocześnie drugą miejską spółką - Parkiem Wodnym i Targowiskami Miejskimi. - Od początku było wiadomo, że w ChKS jestem tylko na jakiś czas. Swoje zadanie wykonałem i doszedłem do wniosku, że najwyższy czas oddać pole innym - dodaje. Juszczak podkreśla, że już w pierwszym roku działalności spółki odniosła ona ogromny sukces. Podległy jej klub siatkarski Arka Chełm wywalczył awans do I ligi. W III lidze piłkarskiej udało się z kolei utrzymać Chełmiance, przez jakiś czas zagrożonej spadkiem. W piątek, 14 lipca, miasto Chełm ogłosiło, że Juszczaka zastąpi na stanowisku **Grzegorz Stawinoga**. Nowy prezes rozpoczął pracę w spółce już w czerwcu, kiedy został jej wiceprezesem. - Od dłuższego czasu wdrażał się w proces funkcjonowania spółki oraz klubów sportowych - napisał na swoim Facebooku **Jakub Banaszek**, prezydent Chełma. - Ustępującemu prezesowi Arturowi Juszczakowi dziękujemy za zaangażowanie i pracę włożoną w tworzeniu podwalin funkcjonowania spółki oraz życzymy dalszych sukcesów życiowych i zawodowych - dodał.

Arka oraz Chełmianka przechodzą w doświadczone ręce. Stawinoga w latach 2007-2022 był wiceprezesem klubu siatkarskiego PGE Skra Bełchatów (w tym czasie Skra 6 razy zdobyła mistrzostwo Polski), w latach 2003-2004 głównym księgowym GKS Bełchatów, od 2011 r. jest członkiem zarządu Łódzkiego Związku Piłki Siatkowej, a od 2020 r. wiceprezesem Łódzkiego Związku Piłki Siatkowej. W 2022 r. Stawinoga został odznaczony brązową odznaką Ministra Sportu za zasługi dla polskiego sportu. **(kg)**

Ogniwo szykuje się na IV ligę

W ubiegły poniedziałek, 10 lipca, piłkarze Ogniwa Wierzbica rozpoczęli przygotowania do swojego pierwszego sezonu w IV lidze. Drużyna ma już za sobą pierwszy sparing, a prawdopodobnie w tym tygodniu poznamy również nazwisko jej nowego trenera.

Na pierwszym treningu pojawiło się 20 zawodników. Po niespodziewanym odejściu trenera **Krzysztofa Bodziaka**, z którym drużyna wywalczyła historyczny awans do IV ligi (przeszedł do Chełmianki, gdzie będzie asystentem **Grzegorza Bonina**) zajęcia poprowadził **Karol Bujak** - w ubiegłym sezonie zawodnik Sparty Rejowiec Fabryczny. Ma on wzmocnić nie tylko drużynę, ale przymierzany jest także do roli drugiego trenera zespołu.

Klub z Wierzbicy cały czas poszukuje bowiem pierwszego szkoleniowca. Oferty objęcia drużyny odrzucili jak dotąd m.in. **Radosław Leonowicz**, **Jacek Ziarkowski**, **Jan Konojacki** czy **Robert Tarnowski**. – W kręgu naszych zainteresowań są obecnie **Marek Grzywna** (ostatnio Granica Dorohusk), **Patryk Niezbecki** (ostatnio BKS Lublin) i **Mychajło Kaznocha** (ostatnio Granica Lubycza Królewska) - mówi **Michał Kitajewski**, prezes GKS Ogniwo Wierzbica. - Nie śpieszymy się z podjęciem decyzji. Chcemy, aby w klubie pojawił się trener z wizją, który wykorzysta nasz potencjał, abyśmy nie musieli się martwić o utrzymanie drużyny i żeby w tej IV lidze zadomowić się na dłuższy okres niż jeden sezon- podkreśla Kitajewski.

Jak nieoficjalnie ustaliliśmy najprawdopodobniej trenerem Ogniwa zostanie M. Kaznoha, a kontrakt z nowym szkoleniowcem zostanie podpisy już w tym tygodniu.

Z zespołem po sezonie pożegnał się również jej czołowy piłkarz **Patryk Bąk**, ale pozostali piłkarze, którzy wywalczyli awans, wyrazili chęć pozostania w drużynie. Klub myśli również o wzmocnieniach. Na „celowniku" są: **Paweł Wójcicki** (ostatnio Kłos Chełm), **Dominik Dąbrowski** (ostatnio Bug Hanna), **Patryk Marczuk** (ostatnio Vitrum Wola Uhruska), czy **Michał Jeż** (ostatnio Chełmianka Chełm). - Jesteśmy zainteresowani tymi chłopakami – przyznaje prezes Ogniwa. - Czekamy na decyzję ich macierzystych klubów – wyjawia.

Ogniowo ma już za sobą pierwszy sparing. W sobotę pokonało u siebie beniaminka lubelskiej okręgówki - Tura Milejów 4:0. Bramki strzelili Eryk Klimowicz (3) i Damian Klimowicz. Ogniwo zagrało w składzie: M.Budzyński- M. Sobiesiak, M. Pełczyński, C. Siwek, J. Chlebiuk, K. Bujak, K. Sobów, K. Klimowicz, E. Klimowicz, M. Kłos, M. Jusiuk. Na zmiany wchodzili: D. Klimowicz, D. Gałecki, zawodnik testowany, I. Bobrzyński, K. Sas, R. Siarnik, A. Wawruszak. **(jj)**

Bez najlepszego zawodnika, ale z szeroką kadrą

Start wystartował z przygotowaniami do sezonu

Drużyna z Krasnegostawu, podbudowana zwycięstwem w Pucharze Polski na szczeblu województwa lubelskiego, zaczęła przygotowania do ciekawie zapowiadającego się sezonu z aż 22 zawodnikami. Start rozegrał już nawet jeden sparing, w którym uległ na wyjeździe Orlętom Radzyń Podlaski 0:2.

Niestety w drużynie Startu nie ma już jej najbardziej bramkostrzelnego w ubiegłym sezonie napastnika - **Dominika Skiby**. - Mieliśmy świadomość, że ciężko będzie zatrzymać nam Dominika i w końcu nadszedł ten czas, że zdecydował się opuścić naszą drużynę - mówi **Marek Kwiecień**, trener Startu Krasnystaw. - Na brak ofert nie narzekał i zdecydował, że swoją karierę będzie kontynuował na Słowacji, a konkretnie w występującym w tamtejszej II lidze FK Humenne. Dominik strzelił już nawet bramkę w jednym sparingu i z mojej strony życzę mu powodzenia w nowym klubie - podkreśla Kwiecień.

Wszystko wskazuje na to, że następcą Skiby w Starcie będzie ostatnio występujący w Powiślaku Końskowola - **Jarosław Milcz**, który już pojawił się na treningu krasnostawian. Z nowych twarzy w drużynie powiło się również m.in. dwóch byłych zawodników Świdniczanki Świdnik – **Przemysław Kanarek** i **Maciej Łopuszyński**, a także kilku młodzieżowców występujących ostatnio w innych czwartoligowych klubach.

Po stronie „ubytków", poza Skibą, drużyna Startu będzie musiała zapisać również **Piotra Kożuchowskiego** i **Jakuba Czarneckiego**. Pierwszy z nich z przyczyn zawodowych zawiesza swoją karierę, zaś drugi dostał angaż w występującym w III lidze - Sokole Sieniawa. Wszystko wskazuje jednak na to, że z wypożyczenia do Chełmianki powróci **Oliwier Konojacki**, który okres przygotowawczy zaczął właśnie z drużyną z Chełma.

Start ma już za sobą pierwszy mecz kontrolny. W ubiegłą środę w Radzyniu Podlaskim przegrał z występującymi klasę rozgrywkową wyżej Orlętami 2:0.

Start zagrał w bardzo okrojonym składzie, ale najważniejsze, że mecz udało się rozegrać bez kontuzji. To dopiero pierwszy sparing, a do dyspozycji nie było jeszcze wszystkich zawodników występujących bądź przymierzanych do gry w Starcie. Najlepsze sytuacje do strzelenia bramki miał **Kryspin Florek**, lecz jego kilka indywidualnych akcji kończyło się na strzałach tuż obok bramki. Gole, które tracił Start padały po błędach indywidualnych.

Start wystąpił w składzie: Janiak-zawodnik testowany, Kanarek, Lenard, Łopuszyński-zawodnik testowany, D. Sołdecki, Chariasz, zawodnik testowany - Jabłoński, Florek, ma zmiany wchodzili: Dubaj, Pachuta, J. Sołdecki, Buk, Ciechan, Korzeniowski. **(jj)**

Charytatywna koszykówka

Na boisku przy ul. Sienkiewicza w Chełmie zorganizowano czwartą edycję Festiwalu Koszykówki. Podczas imprezy zbierano karmę dla psów przebywających w Hospicjum Starego Psa u Psiej Mamy.

Festiwal zorganizowała chełmska radna **Katarzyna Janicka**. Do rywalizacji stanęło siedem zespołów. Triumfowała ekipa Tłoków, która w finale pokonała Platinum 33:18. Trzecie miejsce przypadło La Mandze, która wygrała z Dzikimi Kotami 22:17. Na kolejnych pozycjach uplasowały się: 5. Knoppersi, 6. Pumas Negos Basket, 7. Chłopaki z Baraków. Tytuł najlepszego zawodnika festiwalu otrzymał **Olgierd Sędłak** z Tłoków, który zdobył 59 punktów. Impreza miała charakter charytatywny. Zawodnicy i kibice kupili sporo karmy, która została przekazana Fundacji Hospicjum Starego Psa u Psiej Mamy – **Edyty Kister**. Głównym sędzią zawodów był **Norbert Wysocki**, a współorganizatorami: Sportowy Wolontariat Dziecięcy Fundacji Cemex SP nr 1 Chełm, Modni Dorohusk, Pralnia PLATINUM, METRO Sklep oraz MOSiR Chełm.

Zwycięski zespół grał w składzie: **Artur Wojciechowski**, **Michał Dec**, **Daniel Hurko**, **Paweł Łukaszczuk**, **Paweł Książek**, **Mateusz Zimbicki**, **Paweł Bochut**, **Andrzej Marcinkowski**, **Olgierd Sędłak** i **Grzegorz Sędłak**. Platinum tworzyli: **Tomasz Oszust**, **Rafał Romanowski**, **Grzegorz Banaś**, **Marek Niemczuk** i **Szymon Pawlak**, a La Mangę: **Alan Orłowski**, **Piotr Grządkowski**, **Wojciech Grządkowski**, **Maciej Rataj**, **Antoni Lis**, **Krystian Martyniak**, **Filip Polański** i **Michał Kociubiński**.

(kg, fot. **Barbara Michałowska Foto Smile)**

Kto z kim w pierwszej kolejce

Znamy już terminarze ligi okręgowej, a także klasy „A" i „B" prowadzonych przez chełmski oddział Lubelskiego Związku Piłki Nożnej. Warto zauważyć, że Związek uwzględnił odwołanie Hutnika Dubeczno, początkowo zdegradowanego do „B" klasy (o czym pisaliśmy), i przywrócił zespół do klasy „A".

Chełmska okręgówka sezon 2023/24 rozpocznie 12 sierpnia. Wstępnie wszystkie siedem spotkań zaplanowano na 16.00. Zagrają: Unia Białopole – Frassati Fajsławice, Włodawianka Włodawa – Bug Hanna, Ruch Izbica – Hetman Żółkiewka, Spółdzielca Siedliszcze – Sparta Rejowiec F., GKS Łopiennik – Unia Rejowiec, Orzeł Srebrzyszcze – Brat Siennica Nadolna oraz Granica Dorohusk – Kłos Gmina Chełm.

„A" klasa nowy sezon zacznie 20 sierpnia. Zestaw par 1.kolejki przedstawia się następująco: Astra Leśniowice – Victoria Żmudź, Hutnik Ruda Huta – Agros Suchawa, Vitrum Wola Uhruska – Chełmianka II Chełm, Start Regent Pawłów – Eko Różanka, MKS Siedliska – Hutnik Dubeczno, Pławanice Kamień – Znicz Siennica Różana.

Nowa liga w ChOLZPN, czyli klasa „B", ruszy 27 sierpnia. Zagrają wówczas: Astra II Leśniowice – Hutnik II Ruda Huta, Sawena Sawin – Bug II Hanna, Vojsławia Wojsławice – Unia II Białopole, Tatran Kraśniczyn – Sinko Energy Bezek oraz Frassati II Fajsławice – Ruch II Izbica. Zachęcamy kibiców do dopingowania! **(kg)**

eprasa.pl a6609fe89d

KRZYŻÓWKA

Litery z pól od 1 do 30 utworzą rozwiązanie krzyżówki

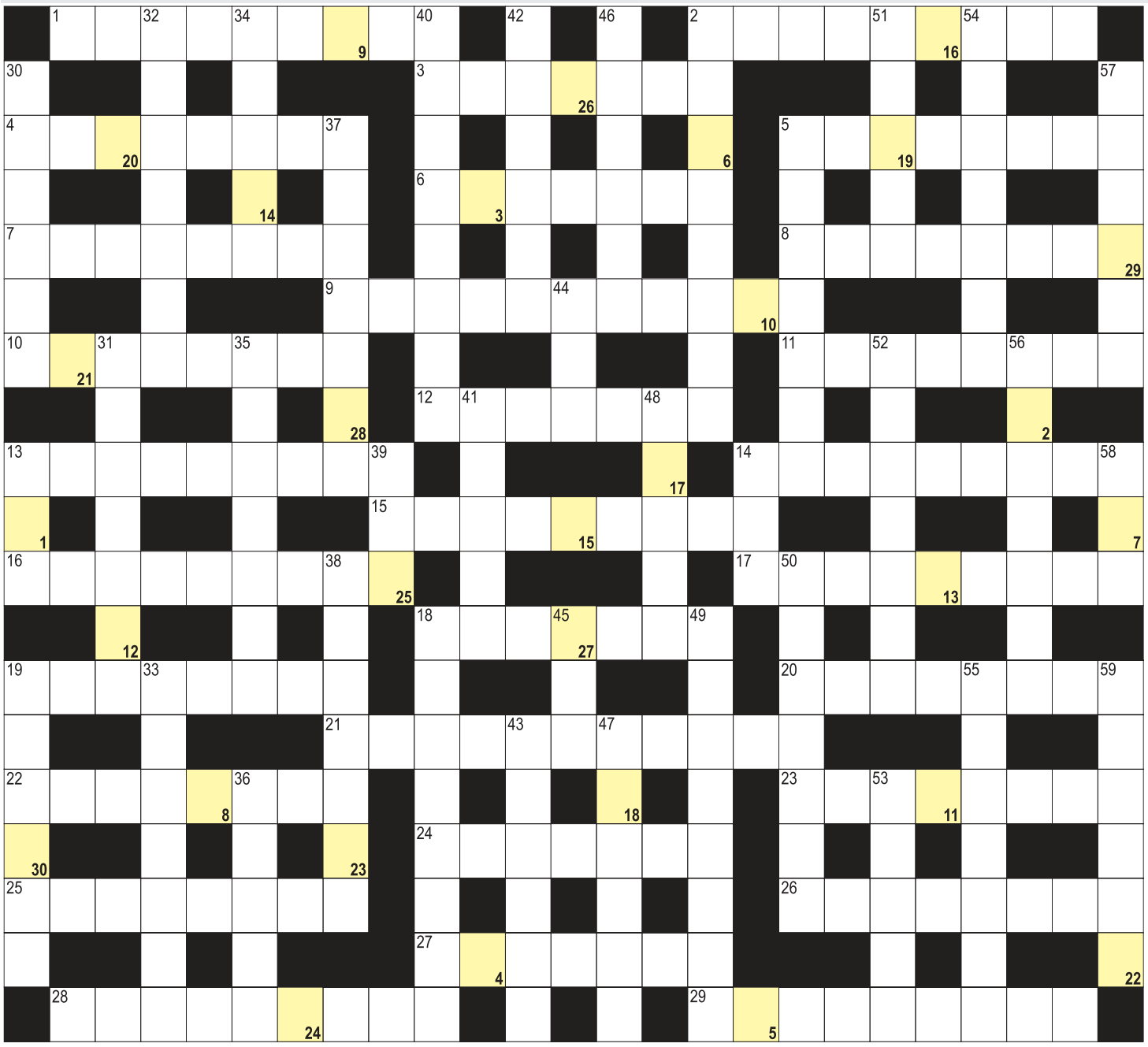

POZIOMO: 1) Olga, napisała "Księgi Jakubowe"; 2) Hubert Hurkacz; 3) saturnizm, zatrucie ołowiem; 4) drugi największy księżyc Jowisza; 5) jest nim melonik; 6) inaczej szkarlatyna; 7) bułka paryska; 8) gabinet dla chorych; 9) miejsce urodzenia Kim Ir Sena; 10) o mieszkańcach Ameryki Łacińskiej; 11) kobieta nie jedząca mięsa; 12) domek dla działkowca; 13) stolica Holandii; 14) "Konrad ...", powieść Mickiewicza; 15) stolica Pakistanu; 16) pieszczotliwie o dziadku; 17) pokład rufowy statku; 18) wenflon inaczej; 19) znikające jezioro w Kazachstanie; 20) druk, formularz do wypełnienia; 21) ustawa zasadnicza; 22) stolica Saint Lucia; 23) więzienie Minotaura; 24) trzeci co do wielkości księżyc Urana; 25) stara moneta lub banknot; 26) nauka o funkcjonowaniu przyrody; 27) Joy, autorka "Elzy z afrykańskiego buszu"; 28) krwinka czerwona; 29) oficjalny przedstawiciel państwa za granicą. **PIONOWO:** 2) mrówkojad czteropalczasty; 5) ogonek do kasy; 13) Alternatywa dla Niemiec, partia; 14) przepływa przez Świecie; 18) placówką dyplomatyczną za granicą; 19) zespół Zenona Martyniuka; 30) ucho, uchwyt do mocowania kłódki; 31) japońska marka elektroniczna; 32) pofałdowania na drodze; 33) inaczej o pilotach; 34) sztabkowy w piecu; 35) zostaje po jabłku; 36) dawna Smyrna dzisiaj; 37) halucynoza alkoholowa; 38) inaczej tinkalcyt, minerał; 39) Colargol lub Uszatek z bajki; 40) reprezentacyjna nazywana honorową w wojsku Polskim; 41) kukiełka, marionetka; 42) płacą nimi Czesi; 43) największa wyspa archipelagu Iles Australes; 44) mylona z pszczołą; 45) wierzby z kotkami; 46) tysiąc tysięcy; 47) stolica Friuli-Wenecji Julijskiej; 48) część mili morskiej; 49) największe miasto Nowej Zelandii; 50) Montserrat, hiszpańska śpiewaczka; 51) najdłuższa rzeka na Nowej Gwinei; 52) obsługuje ją krupier w kasynie; 53) rozmokła ziemia po deszczu; 54) powieść Stanisława Lema; 55) urodził się tam Manolete; 56) embriony; 57) lodołam inaczej; 58) suchy i remontowy w porcie; 59) kolorowy rysunek na nodze.

nowy tydzień tygodnik lokalny *stówka co tydzień!*

KUPON - **krzyżówka 29/2023**

100 zł za rozwiązanie krzyżówek nr 27/2023 otrzymuje **Maria Lubińska** (Chełm), a nagrody-niespodzianki: **Stanisława Dyć** (Ruda-Opalin) i **Jerzy Marek** (Chełm)

Rozwiązania obu krzyżówek wraz z wyciętym kuponem należy nadesłać pocztą, wrzucić do naszej skrzynki ogłoszeniowej lub przynieść do redakcji w ciągu 10 dni od daty ukazania się tego numeru. Wśród nadawców rozlosujemy 100 zł oraz dwie nagrody niespodzianki.

KRZYŻÓWKA z HASŁEM

Litery z pól ponumerowanych od 1 do 22 utworzą rozwiązanie niniejszej krzyżówki

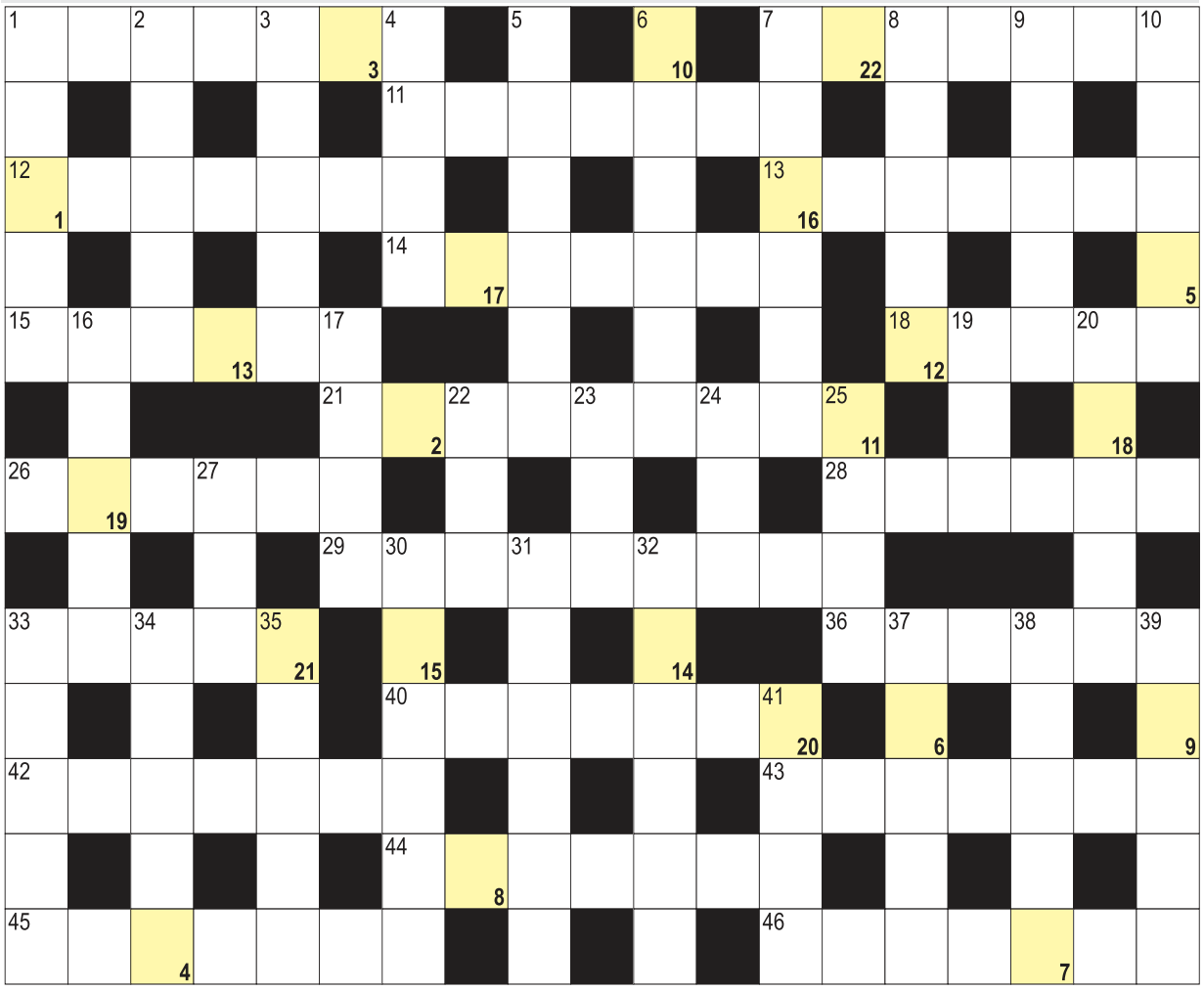

AGFA Agfa Image Center
wywołanie zdjęć cyfrowych
zdjęcia do dokumentów
zdjęcia ze slajdów
zdjęcia ze zdjęcia
skanowanie negatywów
fotogadżety
Chełm, Lwowska 8
tel. (082) 565-66-16
fototam.pl
agfachelm@fototam.pl

POZIOMO: 1) inaczej o płytkach na ścianie; 7) Dy dla chemika; 11) młoda roślina ze szklarni; 12) Williamsa to pejotl; 13) dodatek dla kelnera lub barmana; 14) dawna stolica Pakistanu; 15) długi płaszcz żydowski, kapota; 18) zabudowany lub prywatny; 21) kokosowy wafelek z migdałem; 26) piersiowa lub dla ptaków; 28) największy księżyc Plutona; 29) farsz w pierogach; 33) stolica nad Sekwaną; 36) waluta Mongolii; 40) odnawialna z wiatraków; 42) kabel elektryczny; 43) słynna powieść Jamesa Joyce'a; 44) niezdrowy na dachu; 45) ze stolicą w Maseru; 46) świetlisty krąg nad głową świętego. **PIONOWO:** 1) klatka dla psów; 2) połączenie przedsiębiorstw; 3) wydał zbiór "Dywan z Tamarit"; 4) graniczy z Syrią i Jordanią; 5) stróż prawa na Dzikim Zachodzie; 6) chroniły rycerzy; 7) Ortega, były prezydent Nikaragui; 8) miasto z Operą Leśną; 9) górski jednoślad; 10) Templariusze lub Dominikanie; 16) opera Stanisława Moniuszki; 17) lek z wieloryba; 19) eoarchaik lub paleozoik; 20) kamienia łupanego i wiktoriańska; 22) Bank Federalny USA w skrócie; 23) Agca, turecki zamachowiec; 24) roślina na siemię; 25) przyprawa do galarety; 27) najdłuższa rzeka Szkocji; 30) Modigliani, włoski malarz; 31) kolor trawy; 32) Ionesco, francuski dramaturg; 33) ulubiony uczeń; 34) makak królewski krócej; 35) "... człowieka poczciwego", dzieło Mikołaja Reja; 37) odzież, ubranie; 38) delfin szary inaczej; 39) jęczmienna lub kuskus; 41) na autostradzie.

eprasa.pl a6609fe89d