ISSN 1730-7341

7 DNI GRYFINA

Nr 48 (1478) 3 grudnia 2021 r. Nakład 3000 / ISSN 1730-7341

Cena 3,00 zł (w tym 5% VAT)

Nasz Region:
Pomorze Zachodnie

SKM wisi na włosku?

Sprywatyzują usługi pogrzebowe?

Radni przeciwni podwyżkom podatków

Większy ruch

Obawiają się ptasiej grypy

Pochwała się należy

Rak prostaty atakuje!

REKLAMA

SKUP AUT
CAŁYCH I ROZBITYCH
KASACJA AUT
605 955 850

REKLAMA
kontakt.7dnigryfina@gmail.com
tel. 91 404 50 14

Najtańsze kalendarze trójdzielne
ul. Boh. Warszawy 7A, 72-200 Nowogard
tel. 91 392 21 65
e-mail: grafik@djmedia.pl

CENTRUM PŁYT TARASOWYCH - KOSTKI BRUKOWEJ - MEBLI OGRODOWYCH
w ofercie posiadamy:
- Płyty tarasowe
- Kostkę brukową
- Meble ogrodowe
- Zadaszenia tarasowe

i wiele więcej...
KRUSZ BAU
SHOWROOM
Rondo Hakena Park
ul. Południowa 22
71-001 Szczecin
tel.: +48 881 213 219
e-mail: biuro@krusz-bau.com
www.krusz-bau.com
NAJWIĘKSZY DYSTRYBUTOR PŁYT TARASOWYCH W REGIONIE

eprasa.pl a67c44a887

Bo im się należą...

[illegible]

Wprowadzono obostrzenia sanitarne w rolnictwie

Obawiają się ptasiej grypy

Ze względu na możliwe zagrożenie ptasią grypą Wojewoda Zachodniopomorski wprowadził szereg obostrzeń mogących mieć wpływ na rozprzestrzenienie się zakażeń. Przepisy dotkną też teren powiatu gryfińskiego. Na obszarze zagrożonym wystąpieniem choroby, nakazuje się m.in. utrzymywanie drobiu w zamknięciu.

Rozporządzenie z dnia 25 listopada br. podpisane przez Wojewodę Zachodniopomorskiego wskazuje obszar powiatu polickiego, goleniowskiego, kamieńskiego, myśliborskiego, gryfińskiego oraz m. Świnoujście za obszar, na którym występuje zagrożenie wystąpienia choroby zakaźnej zwierząt podlegającej obowiązkowi zwalczania – wysoce zjadliwej grypy ptaków.

Na obszarze zagrożonym, w tym wiec gminy Gryfino, zakazuje się: czasowego organizowania targów, wystaw, pokazów lub konkursów z udziałem ptaków, utrzymywania kaczek i gęsi razem z innymi gatunkami drobiu. Na obszarze zagrożonym wystąpieniem choroby, nakazuje się utrzymywanie drobiu w zamknięciu.

Wyżej wymienione postanowienia obowiązują wszystkich mieszkańców oraz osoby czasowo przebywające na terenie naszego powiatu do momentu jego odwołania. Osobom, które nie będą przestrzegały powyższego zakazu, grożą wysokie grzywny.

Wszystko to po sugestiach Głównego Lekarza Weterynarii i ministerstwo rolnictwa, które przypominają o obowiązku przestrzegania zasad bioasekuracji. Wirus ptasiej grypy lubi chodne miesiące i najczęściej wówczas odnotowywane są nowe ogniska chorobowe. Biorąc dane z listopada br. najbliższej woj. Zachodniopomorskiego ognisko chorobowe zostało stwierdzone w gospodarstwie komercyjnym, gdzie hodowano indyki oraz gęsi w powiat międzyrzecki w woj. Lubuskim.

psa

W urzędzie tylko kartą!

Burmistrz Miasta i Gminy Gryfino informuje, iż z powodu braku ofert ze strony banków w zakresie prowadzenia bezpłatnej obsługi bankowej Gminy Gryfino od dnia 1.01.2022 roku nie będzie prowadzony punkt kasowy w Urzędzie Miasta i Gminy Gryfino.

Jednocześnie wychodząc naprzeciw oczekiwaniom mieszkańców Gminy Gryfino w celu umożliwienia dokonania płatności z tytułu podatków, opłat lokalnych oraz opłaty skarbowej od dnia 1.01.2022 roku w Urzędzie Miasta i Gminy Gryfino będą zainstalowane terminale płatnicze obsługiwane przez pracowników Urzędu. Można będzie, bez dodatkowych kosztów, przy pomocy karty płatniczej uregulować zobowiązanie pieniężne.

Serdecznie zachęcam do korzystania z bezgotówkowej formy płatności.

Burmistrz Miasta i Gminy Gryfino - Mieczysław Sawaryn

Banie dostaną gaz!

Zakład Gazowniczy w Szczecinie organizuje uroczystość uruchomienia dystrybucji gazu w gminie Banie.

Jak informuje Aleksandra Langner, kierownik Działu Organizacyjno-Prawnego - dzieje się to w ramach „Programu Przyspieszenia Inwestycji w sieć gazową Polski w latach 2018-2022". Uroczystość odbędzie się 7 grudnia 2021 roku o godzinie 12.00 w miejscowości Parnica (przy posesji numer 18). Po konferencji nastąpi odpalenie symbolicznej „świeczki" gazowej.

W spotkaniu udział potwierdzili wojewoda zachodniopomorski Zbigniew Bogucki, przedstawiciele samorządu powiatowego i gminnego.

Red.

7 DNI GRYFINA

Redakcja nie zwraca materiałów niezamówionych, nie odpowiada za treść ogłoszeń, listów oraz zastrzega sobie prawo do adiustacji i zmiany tytułów. Listy anonimowe nie są rozpatrywane, dane nadawcy można zastrzec do wiadomości redakcji

ADRES REDAKCJI: ul. Asnyka 31 , 74-101 Gryfino
TEL. 91 404 50 14, fax 91 404 10 14
E-MAIL: rkwapisz.7dnigryfina@gmail.com, **WWW:** www.7dnigryfina.az.pl
WYDAWNICTWO: DJ Media sp. z o.o.

Jeśli byłeś świadkiem ciekawego wydarzenia...
Zadzwoń lub napisz!
kontakt.7dnigryfina@gmail.com
nr do interwencji 502 552 908

Nowe 7 Dni Gryfina

REDAKTOR NACZELNY: Ryszard Kwapisz
DYREKTOR WYDAWNICZY: Piotr Słomski
ZESPÓŁ: Monika Dudkiewicz, Tamara Szymańska, Andrzej Szczepaniak Anna Pietras, Dariusz Jachno,
SKŁAD: Tomasz Tracz

eprasa.pl a67c44a887

Kto dostanie złote jajo?

Sprywatyzują usługi pogrzebowe?

Nie kończą się zawirowania wokół Przedsiębiorstwa Usług Komunalnych w Gryfinie. Po ostatniej zmianie na stanowisku prezesa wróciła pogłoska o zamiarze sprywatyzowania usług pogrzebowych, prowadzonych przez PUK od 1957 roku!

Pierwszym prezesem PUK za kadencji Mieczysława Sawaryna na stanowisku burmistrza Gryfina był Rafał Mucha. Przepracował na tym stanowisku 14 lat (od 2002 do 2016)! Z dobrą opinią u mieszkańców. Burmistrz Sawaryn był widać innego zdania, bo zmienił zbyt niezależnego R. Muchę na Jacka Śniegowskiego. W ciągu 7 lat zmiany na tym stanowisku przyspieszały. Po J. Śniegowskim prezesem został Zbigniew Stypa. Po nim nastał Robert Kulawiec. Też szybko odszedł, a zastąpił go dwa lata temu Zbigniew Miklewicz. I oto w lecie bieżącego roku na coraz bardziej gorącym fotelu prezesa PUK zasiadł Maciej Szlagier. Tym razem - szczeciniak. I z imponującym doświadczeniem w tej branży! Jak powiedział nam przewodniczący Rady Nadzorczej PUK, prof. Rozenberger, M. Szlagier przyjął propozycję z Gryfina, choć miał inne możliwości!

Zbyt ambitny?

I oto w końcu listopada, po przepracowaniu niespełna czterech miesięcy – on też złożył rezygnację!

Przy czym najbardziej zainteresowało mnie w uzasadnieniu rezygnacji sformułowanie – „z przyczyn osobistych". Długo już jestem dziennikarzem w lokalnej prasie i wiem, że to właśnie „osobiste" bywa najważniejsze. Wygląda na to, że Maciej Szlagier i Mieczysław Sawaryn jednak nie znaleźli wspólnego języka. M. Szlagier chciał być Prezesem, a zorientował się, że będzie tylko wykonawcą poleceń z urzędu miasta?

Po tej króciutkiej „kadencji" dowiedzieliśmy się (już bez zdziwienia), że od 1 grudnia prezesem PUK został mianowany Marcin Stawicki, zastępca naczelnika wydziału inwestycji UMiG w Gryfinie. Człowiek sympatyczny, a jak długo potrwa jego kadencja na tym stanowisku, to się okaże. Życzymy powodzenia, bo PUK jest po Burmistrzu najważniejszą dla funkcjonowania gminy i jej mieszkańców instytucją.

Sprywatyzują usługi pogrzebowe?

Ale oto wraz z tą zmianą pojawiła się po raz drugi pogłoska o zamiarze sprywatyzowania Biura Usług Pogrzebowych MISTERIUM! Po raz pierwszy do mnie dotarła jakieś dwa miesiące temu, za kierownictwa M. Szlagiera. W pogłosce był podtekst, że najbardziej dochodową część PUK-u miałby przejąć jakiś prywatny przedsiębiorca. I to na dodatek teraz, w czasach pandemii, gdy ilość pogrzebów wzrasta!? Ciekawe, kto taką wieść wypuścił?

Żeby się zorientować jaka jest skala finansowa tej działalności, spytaliśmy byłego szefa PUK - R. Muchę, ile za jego kilku kadencji pochówków organizowało rocznie Biuro Usług Pogrzebowych MISTERIUM! Okazało się, ze rocznie pochówków na cmentarzu komunalnym w Gryfinie odbywało się około 250 , z tego ok. 90 procent realizowała własna firma PUK - Misterium.

Pytamy zarząd PUK i Skarbnika gminy

Kilka dni temu obecnemu zarządowi PUK i pani Skarbnik gminy zadaliśmy pytania:

- Jakie wyniki finansowe miało Biuro Usług Pogrzebowych MISTERIUM za lata 2019, 2020 i 10 miesięcy 2021?
- Ile pochówków dokonywano w latach 2019 -2020 (oraz w 11 miesiącach 2021) na cmentarzu komunalnym w Gryfinie?
- Jaki był procent pochówków dokonywanych przez inne firmy niż PUK (Misterium)?

Burmistrz zaprzecza

Gdy w dniu składu tego wydania 7 Dni odpowiedzi nie było, spytałem telefonicznie Mieczysława Sawaryna czy planowane jest sprywatyzowanie Biura Usług Pogrzebowych MISTERIUM? Burmistrz spytał z kolei - Ile razy mam temu zaprzeczać? I dodał, że załoga PUK może pracować spokojnie.

My tacy spokojni nie jesteśmy, bo pamiętamy jak początkowo odpowiadał M. Sawaryn na pytanie o odejście Ewy Sznajder ze stanowiska sekretarza gminy. Cyt – „Nic mi na ten temat nie wiadomo". Wygląda więc na to, że burmistrz chce uspokoić atmosferę wokół PUK. Oby się udało. Ale liczymy też, że odpowiedzi na nasze pytania jednak nadejdą.

R. Kwapisz

Radni przeciwni podwyżkom podatków

Kontynuując relację z XLIII sesji Rady Miejskiej w Gryfinie informujemy, że pozytywnie rozpatrzono petycję złożoną przez grupę mieszkańców dotyczącą poprawy stanu nawierzchni ul. Letniej w Gryfinie i na tej podstawie będzie ona utwardzona płytami betonowymi.

Uchwała w sprawie określenia stawek podatku od nieruchomości na terenie miasta i gminy spowodowała bardzo długą i niekiedy bardzo ostrą dyskusję. Głównymi przeciwnikami podwyższenia podatków byli radni KO PO (…). Po wystąpieniach większości radnych, zastępcy burmistrza Pawła Nikitińskiego głos zabrała skarbnik Beata Blejsz. Wyjaśniła, że proponowane podwyżki to tylko od kilku do kilkunastu złotych na gospodarstwo rodzinne rocznie, lecz w sumie da to duży wzrost wpływów do budżetu gminy na realizację podstawowych zadań i inwestycji - poddano uchwałę pod głosowanie. Ostatecznie uchwała wraz z poprawką radnej Elżbiety Kasprzyk nie została przez Radę zaakceptowana.

Uchwała w sprawie określenia – podwyższenia stawek podatku od środków transportowych na terenie miasta i gminy, jak i poprzednia wywołała dyskusję i również, jak poprzednia nie została zaakceptowana.

Odbiór odpadów

Uchwała w sprawie określenia szczegółowego sposobu i zakresu świadczenia usług w zakresie odbierania odpadów komunalnych od właścicieli nieruchomości i zagospodarowania tych odpadów, w zamian za uiszczoną opłatę za gospodarowanie odpadami komunalnymi, została zaakceptowana i to bez dyskusji. (...)

Uchwała w sprawie zmiany – podwyżki górnych stawek opłat ponoszonych przez właścicieli nieruchomości za usługi w zakresie odbierania odpadów komunalnych oraz opróżniania zbiorników bezodpływowych i transportu nieczystości ciekłych na terenie Gminy do 35 zł za 1 m3, spowodowana jest potrzebą zakupu nowego samochodu asenizacyjnego. Nie uwzględniono wniosku radnej Elżbiety Kasprzyk o zmianę górnej stawki do 30 zł za 1 m3.

Ostatecznie zaakceptowano uchwałę z uwzględnieniem stawki zaproponowanej w podstawowej treści.

A. Szczepaniak

eprasa.pl a67c44a887

Zaszczepieni też chorują!!!

Osoby w pełni zaszczepione też mogą zachorować na koronawirusa. W przypadku wariantu Delta ochrona przed ciężkim przebiegiem choroby po pełnym zaszczepieniu dalej utrzymuje się powyżej 90 procent dla każdej z dopuszczonych szczepionek.

Według prof. Krzysztofa Pyrcia, wirusologa i członka Rady Medycznej przy premierze, należy pamiętać, że ochrona ta zmniejsza się z czasem, co u osób starszych może mieć tragiczny finał. Dlatego rekomendowaliśmy trzecią dawkę, która przywraca odporność na wysokim poziomie.

Czwarta fala koronawirusa w Polsce nie odpuszcza. Zdaniem min. Adama Niedzielskiego szczyt zachorowań jest wciąż przed nami. Apogeum epidemii nastąpi w najbliższym tygodniu. Wtedy należy spodziewać się średnio 25 tys. przypadków dziennie. Lub apogeum osiągniemy na początku grudnia, a dzienna liczba nowych zakażeń sięgnie 30-35 tysięcy.

Wśród chorujących na COVID-19 dominują osoby niezaszczepione. Są jednak i tacy, którzy mimo przyjęcia pełnej dawki szczepionki też zmagają się z koronawirusem.

Natomiast według prof. Agnieszki Szuster-Ciesielskiej z Katedry Wirusologii i Immunologii Instytutu Nauk Biologicznych UMCS w Lublinie, zachorowania na koronawirusa u osób w pełni zaszczepionych pojawiają się najczęściej u seniorów po 60. roku życia. Jest to wynik słabszych reakcji odpornościowymi u pacjentów w tym wieku. Dodatkowo osoby starsze są z reguły obciążone chorobami, co też wpływa na osłabienie ich odporności. Były one, razem z medykami, szczepione jako pierwsze, co oznacza, że od zaszczepienia minęło już sześć-siedem miesięcy. Jak wiadomo, po takim czasie słabnie skuteczność szczepionki. Rozwiązaniem jest przyjęcie dawki przypominającej. Dzięki niej w Izraelu zupełnie opanowano kolejną falę COVID-19 i w tej chwili odnotowuje się tam tylko incydentalne zgony i infekcje przełomowe. U osób młodszych ochrona przed ciężką chorobą i zgonem utrzymuje się dłużej, jednak ochrona przed zakażeniem spada.

Transmisja wirusa u osób zaszczepionych ma miejsce, ale nie jest prawdą to, co głoszą grupy antyszczepionkowe, że jest tak samo skuteczna jak u osób niezaszczepionych. Ładunek wirusa może być wysoki w pierwszych dniach, ale bardzo szybko się obniża. Możemy zarazić się nawet od osoby zaszczepionej, która jest chora.

Według prof. K. Pyrcia, jeżeli dojdzie do zarażenia się koronawirusem osoby zaszczepionej, w większości przypadków choroba będzie krótsza, a objawy mniej intensywne. Zaszczepieni są "bezpieczniejsi", dlatego przy samym kontakcie z chorym nie są na tym etapie kierowani na kwarantannę. Przy potwierdzonym zakażeniu powinni jednak absolutnie trafiać na izolację, tak samo jak niezaszczepieni. Pamiętajmy, że szczepienia to nie magiczna tarcza i nie odrzucajmy jeszcze na tym etapie zasad DDM.

Potrzebne jest podjęcie pewnych kroków, które pomogą w opanowaniu czwartej fali pandemii. Codziennie umiera po kilkaset osób, powinny więc być wytypowane miejsca i sytuacje, gdzie ryzyko zakażenia jest największe i niezaszczepieni powinni być z nich wykluczani. Jeśli mamy kogoś bliskiego z grupy ryzyka, kto nie jest zaszczepiony - postarajmy się go przekonać. Tej zimy może już po prostu nie przeżyć.

Jak podaje Ministerstwo Zdrowia, od 27 stycznia bieżącego roku (czyli od dnia, kiedy rozpoczęto podawanie drugiej dawki szczepionki przeciw COVID-19), osoby zaszczepione stanowiły tylko ok. 3 proc. zgonów na COVID-19. W przeważającej mierze są to osoby dotknięte wielochorobowością, czyli przynajmniej dwiema innymi chorobami. Na podstawie danych z MZ na 19.11.2021 r. - liczba zgonów wśród zaszczepionych wynosi w Polsce 1996. W pełni zaszczepionych jest 20 268 848 Polaków. Trzecią dawkę szczepionki otrzymały 293 156 osoby, a dawkę przypominającą – 1 733 436 osób.

A. Szczepaniak

COVID – 19 pod choinkę

Już za kilka dni, z powodu zbliżających się świąt bożonarodzeniowych oraz zakończenia 2021 roku, w kraju naszym, jak i w większości krajów świata rozpocznie się turystyka odwiedzinowa.

Jak przy okazji wszystkich świąt obchodzonych w rodzinnym gronie do kraju zjeżdżać się będą rodacy pracujący na zarobkowej migracji. Część z nich przyjedzie samochodami lub komunikacją autokarową, inni pociągami, jeszcze inni przypłyną promami lub przylecą samolotami. Każdorazowo, po każdych świętach, które odbywały się w trakcie panującej pandemii COVID – 19 drastycznie wzrastała ilość zakażonych, również zgonów. Spowodowane to było nieodpowiedzialnością naszego rządu, który aby nie narażać

się swojemu elektoratowi, nie wprowadzał żadnych działań kontrolujących zaszczepienia i stan zdrowia osób przybywających do kraju na świąteczne odwiedziny. Jednak tym razem może być jeszcze gorzej. Naukowcy ostrzegają, że odkryta niedawno, zmutowana wersja OMIKRON jest nie tylko bardziej zaraźliwa, ale przede wszystkim dużo groźniejsza, bardziej śmiertelna, szczególnie dla osób niezaszczepionych. Według podawanych informacji ten wariant COVIDA dotarł już właściwie do wszystkich krajów europejskich, czyli tych, z których rodacy przyjadą na święta. Miejmy nadzieję, że tym razem rząd stanie na wysokości zadania go obowiązującego i zabezpieczy polaków przed wzmożoną ilością zachorowań i zgonów spowodowanych przywleczeniem zarazy zza naszych granic.

A. Szczepaniak

Tygodniowy i dzienny rekordy zakażeń

Nie wszyscy możemy przeżyć tej zimy. Raczej na pewno większość niezaszczepionych, jeśli się nie zaszczepią to zachorują, może część z nich wyzdrowieje, lecz i bardzo duża część z nich umrze.

W ciągu siedmiu dni minionego tygodnia na terenie naszego powiatu wykryto 441 przypadków zakażenia COVID – 19 i 2 zgony. W dniu 25.11. – 59, 26.11. – 42, 27.11. – 95 i 2 zgony, 28.11. – 60, 29.11. – 62, 30.11. – 34 i 01.12. - 89.

W kraju ilość zakażonych dochodzi już do 30000 osób dziennie, a zgonów ponad 500. Na terenie województwa zachodniopomorskiego liczba zakażonych przekracza już 1400 osób dziennie i 10 zgonów. Na terenie całego kraju, z powodu zarażeń nauczycieli i uczniów na zdalne nauczanie przeszło już ponad 50% szkół. Mimo wykrycia kolejnego zmutowanego i bardziej groźnego wariantu OMIKRON, mimo wzrastającej ilości zmarłych z powodu COVID – 19, z powodów politycznych, utraty elektoratu i sondażowych słupków, a nie dbałości o społeczne zdrowie, rząd i minister zdrowia na razie nie przewiduje wprowadzenia jakichkolwiek obostrzeń. Przypominamy o obowiązku przestrzegania covidowych zasad: maseczki, higiena polegająca na częstym myciu rąk i zachowanie odległości. Jak nie dbacie o siebie, to dbajcie przynajmniej o swoich najbliższych i otaczających Was ludzi.

A. Szczepaniak

Pracownicy Elektrowni Dolna Odra oddali krew

25 listopada w Ekipowym Punkcie Poboru Krwi w Gryfinie odbyła się kolejna akcja krwiodawców zorganizowana przez Klub HDK PCK„Kropelka" działający przy Elektrowni Dolna Odra. Podczas akcji krew oddało 19 osób, dzięki czemu udało się pozyskać ok. 8,5 litra krwi.

- Idea honorowego krwiodawstwa zasługuje na najwyższe uznanie. Pracownicy Elektrowni Dolna Odra po raz kolejny pokazali swoją wrażliwość o zdrowie i życie tych najbardziej potrzebujących, szczególnie w czasie pandemii, kiedy krew jest jednym z najcenniejszych leków - podkreśla Sylwester Chruszcz, dyrektor Elektrowni Dolna Odra.

Podczas zbiórki 19 osób oddało łącznie ok. 8,5 litra krwi. Honorowi Dawcy Krwi z Klubu „Kropelka" swoją jesienną akcją uczcili Dni Honorowego Krwiodawstwa PCK przypadające na 22–26 listopada. Była to ostatnia akcja Klubu „Kropelka" w 2021 r. W tym roku Klub z Elektrowni Dolna Odra zorganizował łącznie pięć akcji, podczas których zebrano nieco ponad 58 litrów krwi.

Dost.

eprasa.pl a67c44a887

Odsłonięcie muralu

W Gryfinie powstał ponad trzynastometrowy mural poświęcony rotmistrzowi Witoldowi Pileckiemu. Uroczystość jego odsłonięcia odbędzie się w sobotę 4 grudnia.

Mural powstał z inicjatywy władz samorządowych gminy przy ul. Ks. Jerzego Popiełuszki, w bezpośrednim pobliżu głównej ulicy miasta wiodącej ze Szczecina do Kostrzyna. Tam też o godz. 14:15 w sobotę zostanie uroczyście odsłonięty i zaprezentowany.

Kolejne wydarzenia w ramach uroczystość odbędą się w sali widowiskowej Gryfińskiego Domu Kultury (ul. Szczecińska 17). O godz. 15:00 wyświetlony zostanie film pt. „Witold". Następnie odbędzie się panel dyskusyjny, którego gośćmi będą reżyser obrazu Tadeusz Pawlicki i Jarosław Wróblewski - autor książki „Rotmistrz". Na godz. 17:30 zaplanowano koncert patriotyczny w wykonaniu Śpiewającej Rodziny Kaczmarków. Liczba miejsc na wydarzenia w GDK jest ograniczona – prosimy więc o pobranie bezpłatnych wejściówek można odebrać w sekretariacie placówki.

Co przedstawia mural?

Przedstawia on popiersie rotmistrza w mundurze kawalerzysty oraz godło Zgrupowania „Chrobry II", w którym rotmistrz wziął udział w Powstaniu Warszawskim. Powstanie Warszawskie to jeden z mniej znanych epizodów w życiorysie rotmistrza, jednak o wyborze miejsca i treści upamiętnienia zdecydowało sąsiedztwo: ulice Armii Krajowej, Żołnierzy Wyklętych i rondo Powstańców Warszawskich. Na godle widzimy dwie daty – 1 sierpnia 1944 r. - początek Powstania Warszawskiego oraz 5 października 1944 r. – data opuszczenia stanowisk bojowych przez żołnierzy „Chrobry II" udających się do niewoli. Pomiędzy godłem a wizerunkiem rotmistrza widnieją jego słowa wypowiedziane po ogłoszeniu przez Rejonowy Sąd Wojskowy w Warszawie kary śmierci: „Starałem się tak żyć, abym w godzinie śmierci mógł się raczej cieszyć niż lękać".

Organizatorami wydarzenia są: Gmina Gryfino, Gryfiński Dom Kultury, Biblioteka Publiczna w Gryfinie.

Dost.

Od redakcji. Zdjęcie ukazujące powstający mural i jego autora jako pierwsi zamieściliśmy w wydaniu z 22 października br.

Sesja Rady Powiatu

Po realizacji punktów regulaminowych Starosta Wojciech Konarski podziękował dyrektor Ewie Urbańskiej za trzyletnią pracę w Powiatowym Zakładzie Aktywności Zawodowej w Gryfinie. Wyraził uznanie za wykonanie najtrudniejszego zadania, czyli utworzenia placówki, jej uruchomienie, zatrudnianie pracowników i rozwój.

Przyjęto informację o stanie realizacji zadań oświatowych Powiatu Gryfińskiego w roku szkolnym 2020/2021.

Zaakceptowano uchwały w sprawach: przyjęcia "Programu współpracy Powiatu Gryfińskiego z organizacjami pozarządowymi oraz innymi podmiotami prowadzącymi działalność pożytku publicznego w 2022 roku", oraz ustalenia rozkładu godzin pracy aptek ogólnodostępnych na terenie Powiatu Gryfińskiego na 2022 r.

Większością głosów zaakceptowano uchwałę w sprawie wprowadzenia zakazu używania jednostek pływających napędzanych silnikami spalinowymi na Jeziorze Strzeszowskim położonym na terenie gminy Trzcińsko Zdrój z uzasadnieniem „Wcelu zapewnienia odpowiednich warunków akustycznych, umożliwiających wykorzystanie wód na cele rekreacyjno-wypoczynkowe, wprowadza się zakaz używania jednostek pływających napędzanych silnikami spalinowymi na Jeziorze Strzeszowskim. Zakaz, o którym mowa nie dotyczy używania jednostek napędzanych silnikami spalinowymi o mocy nieprzekraczającej 6 KM. Zakaz nie dotyczy jednostek, których użycie jest konieczne do realizacji celów bezpieczeństwa publicznego lub do utrzymania cieków i zbiorników wodnych".

Przyjęto uchwałę w sprawie ustalenia na rok 2022 wysokości opłat za usunięcie i przechowywanie pojazdu usuniętego z drogi oraz wysokości kosztów powstałych w przypadku odstąpienia od usunięcia pojazdu.

Mocą uchwały, na wniosek Prezesa Ochotniczej Straży Pożarnej w Radziszewie, Rada Powiatu postanowiła udzielić dotacji celowej w wysokości 4 000,00 zł gminie Gryfino - przeznaczonej dla OSP w Radziszewie na dofinansowanie zakupu dwóch radiotelefonów.

A. Szczepaniak

Coraz większy ruch na drogach

Naszą opinię sprzed kilku tygodni potwierdzają wyniki Generalnego Pomiaru Ruchu 2020/2021 na drogach krajowych. W porównaniu z wynikami pomiaru sprzed pięciu lat, ruch drogowy wzrósł w całym kraju o 21 proc., a w województwie zachodniopomorskim o 18 proc.

Największy wzrost dotyczy jednak dróg międzynarodowych, gdyż na trasach w naszym regionie (A6, S3 i S6) ruch wzrósł o średnio 26 proc. Znaczące wzrosty ruchu zaobserwowano w trakcie badania na drodze ekspresowej S3 od Szczecina w kierunku Gorzowa Wielkopolskiego. Ma to związek z oddawaniem do ruchu w ostatnich latach kolejnych odcinków tej trasy, jak i również oddaniem do ruchu w roku 2019 drogi ekspresowej S6 Goleniów - Koszalin. Na odcinku od Szczecina do węzła Pyrzyce ruch wzrósł w porównaniu z 2015 rokiem o 47 proc. i przekroczył 21 tys. pojazdów na dobę.

Odcinkiem autostrady A 6 pomiędzy węzłami Szczecin Kijewo i Szczecin Dąbie przejeżdża już ponad 40 tys. pojazdów na dobę! Wzrosty ruchu w ciągu ostatnich 5 lat na A6 wynoszą w zależności od odcinka od 22 do 45 proc.

A tu ruch się zmniejszył

Spadek ruchu o 17 proc. na DK13 od węzła Szczecin Zachód do granicy polsko-niemieckiej można przypisać kwestiom związanym z ograniczeniami pandemicznymi w ruchu granicznym. Jak piszą autorzy badania, widać, że ruch ze Szczecina do Gryfina, który wcześniej odbywał się częściowo przez Niemcy, przejął będący w całości po polskiej stronie odcinek DK31 Radziszewo - Gryfino, gdzie ruch wzrósł o 22 proc.

My tu jednak mamy wątpliwość, czy nie wpłynęła na to bardzo obawa polskich kierowców przed kontrolami niemieckiej policji. Ja sam z tego właśnie powodu przejechałem w tym roku tą trasą tylko dwa razy.

RK

eprasa.pl a67c44a887

SKM wisi na włosku!

Czarne chmury wciąż wiszą nad SKM, która ma opóźnienie grożące utratą finansowania przez Unię Europejską. Może na tym stracić także Gryfino, gdzie zostały przerwane roboty na przebudowie dworca PKP.

Prace na przebudowie ul. Kolejowej trwają, a na dworcu PKP - zamarły.

Projekt SKM w stolicy Pomorza Zachodniego polega na modernizacji obecnie istniejących linii kolejowych wybiegających ze Szczecina i stworzenie systemu kolei miejskiej z prawdziwego zdarzenia. W ostatnim czasie wykonawca złożył wnioski o pozwolenie na budowę. Dotyczą one m.in. Gryfina i Daleszewa. Dlatego przytaczamy część pisma posła Jarosława Rzepy w tej sprawie.

Cały projekt jest wart ponad 740 milionów złotych, z czego 512 milionów to wkład unijny. Jest to więc projekt niezwykle ważny i dość mocno odmieniający życie mieszkańców wymienionych okolic. Niestety okazuje się, że tak przełomowa zmiana może nie dojść do skutku. Roman Walaszkowski, dyrektor biura Stowarzyszenia Szczecińskiego Obszaru Metropolitalnego przekazał informację, iż PKP Polskie Linie Kolejowe chcą przesunąć termin zakończenia budowy Szczecińskiej Kolei Metropolitalnej nawet o kilka lat, poza termin przewidziany w umowie o unijnym dofinansowaniu inwestycji. Spółka Trakcja S.A. ogłosiła, że proponowany przez nich obecnie termin zakończenia prac przy Szczecińskiej Kolei Metropolitalnej to lipiec 2024 r. Przypomnijmy, że dofinansowanie unijne w wysokości 512 mln zł powinno być rozliczone do końca 2023 r. To ważna data podana przez spółkę Trakcja S.A., która odpowiada za kolejową część największej inwestycji komunikacyjnej w regionie. Coraz bliższa jest wizja utraty ponad pół miliarda złotych dofinansowania na budowę kolei metropolitalnej. Jak widzimy przedstawione przez wykonawcę harmonogramy nie spełniają wymagań określonych w zapisach kontraktowych, stąd nie mogą być zaakceptowane i do momentu poprawienia przez wykonawcę, służą jedynie do monitorowania postępu prac. Pan Poseł Jarosław Rzepa 2 listopada br. złożył interpelację w Sejmie.

Są w nim pytania - czy Ministerstwo Infrastruktury wie o opóźnieniach dotyczących Budowy SKM z wykorzystaniem odcinków kolejowych nr 406, 273 i 351, jakie podjęło z tego powodu działania, a jeśli nie podjęło – to dlaczego?

Red.

@ Ludzie listy piszą

Ksiądz Palica na dole i na górze?!

Chciałem się podzielić obywatelską uwagą, a może raczej zdziwieniem tym, jak przebiegały obchody 11 Listopada w Gryfinie. Tego dnia, oprócz obchodów rocznicy odzyskania Niepodległości przez Polskę, świętowano też (z opóźnieniem) rocznicę polskiego osadnictwa w Gryfinie i okolicach. Czołową postacią tych obchodów – osobą, której zasługi podnoszono specjalnie, był ksiądz Jan Palica. Odniosłem jednak wrażenie, że organizatorzy uroczystości doznali rozdwojenia jaźni. No, bo specjalne msze wspomnieniowe odbyły się tego samego dnia w dwóch kościołach – na pl. Barnima i na Górnym Tarasie. One były dla innych wiernych?

Po drugie. Obraz przywieziony przez Ks. Jana Palicę z Kałusza, poświęcony i ukoronowany uroczyście przez arcybiskupa Andrzeja Dzięgę, wisi w kościele na placu Barnima. Tam też znajduje się małe muzeum księdza Palicy. Natomiast na Górnym Tarasie jest rondo jego imienia. I podczas jubileuszowej mszy na Górnym Tarasie poświęcono sztandar Wspólnoty Polskiej oraz kopię obrazu z dolnego kościoła!

To który z nich jest teraz główny i bardziej święty? Ten na dole, czy ten na górce? Zwolennicy każdego z nich mogą się zacząć kłócić! Może dojść do rozłamu wśród gryfińskich wiernych (to oczywiście żart!). Sztandar, wobec posiadania oryginału obrazu, powinien chyba być poświęcony w kościele przy placu Barnima, a nie przy kopii!?

Czy to rozdwojenie obchodów z wykorzystaniem księdza Palicy nie jest, aby oznaką politycznych sporów i ambicji naszych działaczy i polityków? To nie służy jednoczeniu lokalnej społeczności i pokazuje, że działanie organizatorów nie jest bezinteresowne. Niech do swych kłótni przestaną używać tak wielkiego święta państwowego i pamięci zasłużonego księdza.

G. W. - Imię i nazwisko znane redakcji i niektórym czytelnikom

Kartkówka, klasówka czy sprawdzian

Szansa każdego człowieka na dalszą życiową drogę zaczyna się od maszerowania z tornistrem na plecach do budynku zwanego szkoła. Miejsce w ławce, pierwsze litery, pierwsze słowa, pierwsze sprawdziany i tak do matury.

Czas mijał, toczyło się życie i tylko w wspomnieniach przewijały się dawne klasówki i sprawdziany i przelotna myśl - jakby to było dziś. Chcąc znaleźć odpowiedź na to pytanie, Biblioteka Publiczna w Gryfinie i gmina Gryfino już po raz jedenasty zorganizowały Gryfińskie dyktando o tytuł Gryfińskiego Mistrza Ortografii. W piątkowe popołudnie w sali gimnastycznej I Liceum Ogólnokształcącego im. Aleksandra Omieczyńskiego, po rocznej przerwie spowodowanej pandemią, dwanaście osób zdecydowało się sprawdzić co z tamtych lat w głowach pozostało. Jak dawniej, kartki, długopisy i pierwsze zdania z opowiadania Stanisława Lema dyktowane w ciszy (jak na klasówkę przystało) przez Julię Chowańską. Wiek uczestników różny. Najmłodszy uczestnik to uczeń klasy szóstej z Żabnicy.

Czas pisania dyktanda– godzina lekcyjna. Po zakończeniu do oceny prac przystąpiła komisja w składzie: przewodniczący Artur Cembik oraz Wiesława Winnicka, Sylwia Mencel i Julia Chowańska. Czy tekst był trudny? Przeważały odpowiedzi, że słowa „takie dziś raczej nie używane". A treść, jak to u Stanisława Lema. Realność i fantazja trochę pyłem gwiazd posypana. I jeszcze pytanie dlaczego zdecydowali się na ten po latach sprawdzian? – No właśnie żeby sprawdzić, co zapamiętali, a co gdzieś się zawieruszyło. No i trochę żartu, trochę zabawy. Nie wiem czy były piątki czy szóstki, ale były nagrody. Pierwsze miejsce Marta Maciejuk-Cierpiszewska i kolejno: Monika Baczyńska-Padjasek, Lucyna Maciejewska, Maria Maciejuk i Remigiusz Staniec. Sponsorem XI gryfińskiego dyktanda było PGE GiEK. Honorowy patronat – Burmistrz Miasta i Gminy Gryfino. *TS*

eprasa.pl a67c44a887

Zjazd Gminny OSP Widuchowa 2021

Zjazd Oddziału Gminnego jednostek Ochotniczych Straży Pożarnych działających na terenie Gminy Widuchowa odbył się w świetlicy Szkoły Podstawowej w Krzywinie.

Zjazd poprowadził i powitał gości Komendant Gminny Mariusz Gralak. Uczestniczyli w nim zaproszeni goście: Prezes Zarządu OP ZOSP w Gryfinie Paweł Trzaskoś, Komendant Powiatowy PSP w Gryfinie bryg. Sławomir Michalski, Wójt Gminy Widuchowa Paweł Wróbel, Zastępca Wójta Andrzej Stachura oraz Członek Prezydium ZOP OSP Andrzej Szczepaniak.

Według przedstawionego sprawozdania z prac Zarządu Gminnego, na terenie Gminy Widuchowa funkcjonują trzy jednostki OSP w: Widuchowej, Krzywinie i Ognicy, z czego 2 są w Krajowym Systemie Ratowniczo Gaśniczym (Widuchowa, Krzywin).

Stan osobowy jednostek przedstawia się następująco: członkowie zwyczajni; ogółem 141, w tym mężczyzn 115, kobiet 26, honorowi 10 i wspierający 13. Razem 164 osoby. W akcjach ratowniczo-gaśniczych może brać udział 51 strażaków. Działa też jedna Młodzieżowa Drużyna Pożarnicza, w składzie 9 chłopców i 2 dziewcząt. Niestety problem z kapitałem ludzkim w jednostkach staje się coraz większy, co utrudnia wyjazdy do akcji szczególnie w godzinach dopołudniowych gdy większość przebywa w pracy, szkołach.

Do dyspozycji strażaków jest siedem samochód ratowniczo-gaśniczych: 1- ciężki JELCZ w OSP Widuchowa (rok. prod.1989), trzy średnie: MAN TGM 13.290 4x4 BB w OSP Widuchowa (rok.prod.2019), MAN TGM 13.290 4x4 BB w OSP Krzywin (rok.prod.2019) i STAR 266 w OSP Krzywin (rok.prod.1989) oraz trzy lekkie: FORD Transit OSP Krzywin (rok.prod.2005), FORD Transit OSP Widuchowa (rok. prod.2012) i FORD Transit OSP Ognica (rok.prod.2007). Dodatkowo OSP Widuchowa pozyskała nieodpłatnie w bieżącym roku na okres sześciu miesięcy samochód VW Caddy w ramach organizowanej przez Volkswagen Financial Services akcji udostępniania samochodów dla OSP.

W okresie sprawozdawczym jednostki odnotowały 582 interwencje, w tym 273 pożary, 280 miejscowych zagrożeń oraz 29 fałszywych zgłoszeń.

Do największych akcji należy zaliczyć m.in. pożary: budynku mieszkalnego w Krzywinie, ośrodka wypoczynkowego Kiełbicze, zboża w Żelechowie, ścierni i słomy w Krzywinie oraz usuwanie skutków huraganu „Ksawery". W roku 2020 działalność jednostek uległa poszerzeniu w związku z pojawieniem się wirusa SARS CoV2 (COVID – 19).

W okresie sprawozdawczym w składzie osobowym Zarządu Oddziału Gminnego nastąpiła jedna zmiana związana z wynikiem przeprowadzonego referendum i odwołaniem Wójta Gminy Widuchowa. Anna Kusy – Kłos piastująca funkcję Prezesa wycofała się z działalności w ZOG ZOSP RP w Widuchowej. Zarządem kierowali dwaj wiceprezesi.

Finansowanie jednostek OSP odbywa się z budżetu Gminy. Obejmowało głównie wydatki na zakupy materiałów i wyposażenia, remonty sprzętu i budynków remiz, wynagrodzenia kierowców, ubezpieczenia strażaków, wypłaty ekwiwalentu za udział w akcjach ratowniczo-gaśniczych i szkoleniach organizowanych przez PSP.

W minionej kadencji Zarządy poszczególnych jednostek w znacznie intensywniejszy sposób zaczęły pozyskiwać środki zewnętrzne na zakup sprzętu i umundurowania, co znacznie poprawiło działalność OSP, jak i ochronę strażaków ratowników.

Jednostki uczestniczą, pomagają i są współorganizatorami większości przedsięwzięć organizowanych na terenie całej gminy min.: Jarmark Widuchowski, Dożynki gminne i parafialne, Finał WOŚP, Dni Dziecka, festyny i kiermasze, zabezpieczenie uroczystości kościelnych, wspieranie młodzieży ze szkół podczas przygotowań do OTWP oraz wiele innych. Członkowie naszych jednostek biorą również udział w akcjach krwiodawstwa.

Po przedstawieniu sprawozdań udzielono Zarządowi absolutorium.

W wyniku głosowania wyłoniono nowy Zarząd Gminny Związku OSP RP w Widuchowej w składzie: Paweł Wróbel – Prezes, Roman Wudarczyk i Andrzej Winnik – wiceprezesi, Mariusz Gralak – Komendant Gminny, Adam Wypchło – skarbnik, Kamil Senko – sekretarz oraz członkowie; Zenon Pięta, Wojciech Kiedos i Zygmunt Perliński.

W skład Komisji Rewizyjnej weszli druhowie: Jan Berbeś – przewodniczący, Maciej Kluka - wiceprzewodniczący i Jan Choncel – członek.

Na przedstawicieli do Zarządu Powiatowego Związku OSP w Gryfinie zjazd rekomendował: Mariusza Gralaka i Andrzeja Winnika, którzy jednocześnie otrzymali mandaty delegatów.

Wójt Paweł Wróbel podziękował za zaufanie i wybór jego osoby na funkcję Prezesa Zarządu Oddziału Gminnego OSP. Podkreślił, że zawsze można liczyć na strażaków ochotników, również w prowadzeniu akcji związanej z walką z covidem. Skutkowało to wygraniem 1 mln. zł., które to środki wydatkowane będą na potrzeby gminy, w tym również, jeśli regulamin pozwoli na jednostki OSP. Bardzo wierzy w to, że współpraca widuchowskiego samorządu i OSP będzie się nadal rozwijać i dawać same pozytywne rezultaty.

Komendant Powiatowy PSP bryg. Sławomir Michalski podziękował ustępującemu Zarządowi oraz wszystkim strażakom za dotychczasową działalność i zaangażowanie. Pogratulował wybranym na funkcyjne stanowiska na poziomie gminy i powiatu. Pochwalił dotychczasową dobrą współpracę z samorządem gminnym i wszystkimi jednostkami i liczy na kontynuację tych działań. Pochwalił za doskonałą mobilność w walce z pandemią.

Również Prezes Zarządu Powiatowego OSP Paweł Trzaskoś podziękował i pogratulował strażakom. I według niego współpraca Zarządu Powiatowego OSP z władzami i jednostkami OSP Gminy Widuchowa była bardzo dobra i wierzy, że nadal taka będzie.

A. Szczepaniak

Pochwała się należy

Jesienna pora to czas porządków tych domowych i tych osiedlowych, tych mniejszych i tychwiększych. Wiadomo, że perspektywa remontów nawet tych koniecznych, nikogo nie zachwyca.

Malowanie, ocieplanie zmiana elewacji tudzież inne prace wiążące się nie tylko z bałaganem, ale przede wszystkim z małymi lub większymi niedogodnościami. Ale czego się nie robi, żeby było iładniej, cieplej i wygodniej. Gdy zapadła decyzja o remoncie bloku przy ul. Chrobregozarządzanym przez GTBS, pojawiła się ekipa remontowa M – BUD-u. Postawiła rusztowania i przystąpiła do pracy Rozpoczęli od strony klatek. I tu należałoby ekipę pochwalić. Pracownicy nie tylko byli zorganizowani, ale utrzymywali wręcz wzorowy porządek. Nic nie fruwało, nic się bezpotrzeby nie pałętało. Każdego dnia po pracy było i zamiatanie i odkurzanie.

Zupełnie nie tak, jak to się często działo przy remontach innych bloków. Niestety z drugiej strony bloku było trochę gorzej. Rozbierane balkony, gruzy, „wykopki", pracująca lub nie pracująca koparka. Trudno, remont. W końcu września prace miały się zakończyć, zakończyły się w połowie listopada, ale dobrze, że się skończyły Budynek przejaśniał. Wyładniał. Jednym się podobało, innym mniej, ale jak to porzekadło mówi „jeszcze się taki nie urodził, żeby wszystkim dogodził".

Jest jednak pewne „ale"

Szkoda wielka, że architektowi projektującemu „wystrój" bloku zabrakło wyobraźni i nie pomyślał o lokatorach kawalerek. Nie dość, że balkonowe barierki sięgają prawie do połowy drzwi balkonowych, to jeszcze zostały zasłonięte okropnymi płytami, co „przyciemniło"pokój. Mało tego, ten „wspaniały" pomysł pozbawił mieszkańców chociaż tych pseudo-balkonów, które były. W tej chwili nie ma mowy o postawieniu nawet skrzynki z kwiatami, bo po prostu się nie zmieści. W innych blokach zamiast płyt są szczebelki umożliwiające postawienie chociażby doniczki i odsłaniające skrawek trawnika. Może warto było pomyśleć nie tylko o tym co z wierzchu, ale co się mieści w środku? Cóż, w tej chwili jest to już przysłowiowa "musztarda po obiedzie". Trudno. A można było choć trochę pomyśleć…

TS

eprasa.pl a67c44a887

PSB MRÓWKA GRYFINO
ul. Łużycka 87b, tel. 91 416 21 32
BUDUJ I REMONTUJ RAZEM Z MRÓWKĄ
materiały budowlane • technika grzewcza
chemia budowlana • wyposażenie i wykończenie wnętrz
artykuły metalowe i elektryczne
U nas znajdziesz:
CENTRUM OBSŁUGI INWESTYCJI I FIRM
kompleksowa obsługa firm i instytucji
promocje • rabaty • bonusy
Hurtownię
godz. otwarcia: pn. - so. 6⁴⁵-16⁰⁰
W MRÓWCE KUPUJESZ PUNKTY PAYBACK ZYSKUJESZ
PAYBACK Zbieraj punkty PAYBACK w sieci sklepów PSB-Mrówka.

W poniedziałek – Mikołajki

W poniedziałek, 6 grudnia zapraszamy małych gryfinian i ich rodziców do szalonej mikołajkowej zabawy. Gryfińskie Mikołajki odbędą się tradycyjnie na Pl. Księcia Barnima I. Początek zabawy zaplanowano na godzinę 17.

Na dzieci czeka wiele atrakcji związanych z niezwykłym grudniowym świętem. W programie Mikołajek m.in. wspólne zabawy i śpiewanie, spektakl familijny "Kłopoty Świętego Mikołaja" w wykonaniu Teatru Rozmaitości Gwitajcie czy festiwal ręcznie zdobionych (przez firmę Home Made Cookies) pierniczków. Oczywiście najważniejszym wydarzeniem będzie spotkanie z Mikołajem.

Sponsorem głównym Mikołajek 2021 są PGE GiEK i Gmina Gryfino. Organizator: Gryfiński Dom Kultury.

Dost.

REKLAMA

SPRZEDAŻ Choinek od 10 grudnia
Gryfino, ul. Łużycka i ul. Jana Pawła II
Pniewo, ul. Gryfińska

PIASKI, ŻWIRY, KRUSZYWA DROGOWE
Piasek płukany, piasek zasypowy, żwiry, kruszywa łamane, zamienniki, betony ,podsypki.
TRANSPORT MATERIAŁÓW SYPKICH 1-28 T
WYWÓZ GRUZU, ZAGĘSZCZARKI 60-500KG
KOPARKO-ŁADOWARKA tel. 602 460 400

Binowskie Specjały
Imprezy okolicznościowe
Kuchnia domowa
Wyroby własne
Serdecznie zapraszamy
BINOWO 50
tel. 733 999 287
e-mail: binowskiespecjaly@wp.pl
www.binowskiespecjaly.pl

STOWARZYSZENIE FIDEI DEFENSOR
Centrum przeciwdziałania przestępczości przeciwko wolności sumienia i wyznania
FIDEI DEFENSOR
✓ Udzielamy pomocy prawnej w sprawach związanych z naruszeniem wolności sumienia i wyznania
✓ Interweniujemy jako organizacja społeczna
✓ Monitorujemy przestępstwa chrystianofobiczne
SKONTAKTUJ SIĘ Z NAMI:
tel. 885-055-516
mail: biuro@fideidefensor.pl
Profil na Facebooku: FideiDefensorPL
www.fideidefensor.pl
MINISTERSTWO SPRAWIEDLIWOŚCI FUNDUSZ SPRAWIEDLIWOŚCI
www.funduszsprawiedliwosci.gov.pl
Sfinansowano ze środków Funduszu Sprawiedliwości, którego dysponentem jest Minister Sprawiedliwości

Sprzedam tanio
gołębie pocztowe
lotowane wraz z gołębnikiem i wyposażeniem
Tel. 512 93 72 61

REKLAMA
kontakt.7dnigryfina@gmail.com
tel. 91 404 50 14

eprasa.pl a67c44a887

Z Życia Kościoła

Papież Franciszek w tym roku *zaznaczył, że Pan Jezus zachęca nas, abyśmy czuwali i modlili się w każdym czasie. Podkreślił, że czuwanie oznacza nie dopuszczanie, aby serce się rozleniwiło, a życie duchowe zamazywało się w przeciętności. Franciszek, przypomniał też o znaczeniu modlitwy, sprawiającej, że płonie lampa serca. „Nawet w najbardziej pracowitych dniach nie zaniedbujemy modlitwy. Może nam pomóc modlitwa serca, polegająca na częstym powtarzaniu krótkich wezwań. W Adwencie przyzwyczajajmy się do mówienia na przykład: «Przyjdź, Panie Jezu». Powtarzajmy tę modlitwę przez cały dzień. Dusza będzie stale czujna!" – zachęcił Ojciec Święty przed odmówieniem modlitwy „Anioł Pański" i udzieleniem apostolskiego błogosławieństwa. **Bóg w swojej wielkiej miłości do człowieka dał swego Jednorodzonego Syna, który przyszedł na świat by dokonać dzieła odkupienia ludzi. Jednak tę łaskę każdy z nas musi osobiście przyjąć. Zadaniem Kościoła jest przygotowanie ludzi na godne przyjęcie Chrystusa. Kościół czyni to, między innymi, poprzez ustanowienie roku liturgicznego. Adwent rozpoczyna nowy rok kościelny. Jest on pełnym tęsknoty oczekiwaniem na Boże Narodzenie, na przyjście Chrystusa. Adwent to okres oczyszczenia naszych serc i pogłębienia miłości i wdzięczności względem Pana Boga i Matki Najświętszej.

Chciejmy razem z Maryją oczekiwać na Pana Jezusa

Adwent z łacińskiego adventus, czyli przejście – jest to czas w kościołach katolickich trwający od I nieszporów czwartej z kolei poprzedzającej Boże Narodzenie niedzieli do zmierzchu 24 grudnia. Jest to okres przypominający oczekiwanie na powtórne przyjście Jezusa Chrystusa. Jest to pamiątka pierwszego przyjścia – wcielenia, pod nazwą narodzin Chrystusa. Ten wyjątkowy czas poprzedzający najukochańsze święta Polaków przypada między 27 listopada a 3 grudnia. Adwent zawiera się w czterech niedzielach adwentowych. W kościołach dominuje kolor fioletowy, którym nakrywa się ołtarz. Kapłan zakłada do mszy świętej ornat we wspomnianym kolorze. Fiolet symbolizuje czas pokuty i oczekiwanie na narodziny i przyjście na świat Zbawiciela Jezusa Chrystusa.

Jezus powiedział do swoich uczniów: „Będą znaki na słońcu, księżycu i gwiazdach, a na ziemi trwoga narodów bezradnych wobec szumu morza i jego nawałnicy. Ludzie mdleć będą ze strachu, w oczekiwaniu wydarzeń zagrażających ziemi. Albowiem moce niebios zostaną wstrząśnięte. Wtedy ujrzą Syna Człowieczego, przychodzącego na obłoku z wielką mocą i chwałą. A gdy się to dziać zacznie, nabierzcie ducha i podnieście głowy, ponieważ zbliża się wasze odkupienie. Uważajcie na siebie, aby wasze serca nie były ociężałe wskutek obżarstwa, pijaństwa i trosk doczesnych, żeby ten dzień nie przypadł na was znienacka jak potrzask. Przyjdzie on bowiem na wszystkich, którzy mieszkają na całej ziemi. Czuwajcie więc i módlcie się w każdym czasie, abyście mogli uniknąć tego wszystkiego, co ma nastąpić, i stanąć przed Synem Człowieczym".

Łk 21,25-28.34-36

Tradycja adwentową są odprawiane w tym czasie mszy święte zwane Roratami. Czas adwentu możemy podzielić na 2 części – od początku do 16 grudnia, a także od 16 grudnia do 24. Ten pierwszy okres to czas oczekiwania na powtórne przyjście Jezusa Chrystusa na końcu czasów, a drugi – to już bezpośrednie przygotowania do świąt Bożego Narodzenia.

Maryja, pełna łaski
Całkowicie oddana Bogu i napełniona Jego Duchem
Poczęła Jego Syna, Słowo Boga.
Ona pomaga nam przygotować się na przyjęcie Jezusa Zbawiciela. Oddanie mu naszych serc i rodzin,

Otwarcie na Jego Słowa pełne miłości i światła.

Fragment modlitwy adwentowej

Początki adwentu to II połowa IV wieku. Donosi nam o tym liturgia hiszpańska i galicyjska. W większości adwent miał formę radosnego oczekiwania. Głównymi bohaterami Adwentu są postacie ze Starego i Nowego Testamentu, które są związane z życiem Jezusa Chrystusa. ***W dziele przypisywanym Hilaremu z Poitiers znajdujemy wzmiankę o poszczeniu przed Bożym Narodzeniem. Jest to najstarsze świadectwo o specjalnym czasie przygotowania do uczczenia tajemnicy Wcielenia. Synod w Saragossie (389) żądał od wiernych uczęszczania do kościoła od 17 grudnia aż do uroczystości Epifanii. W Galii biskup Tours, Perpetus wprowadził obowiązek postu w trzy dni tygodnia (poniedziałki, środy i piątki) w ciągu trzech tygodni od dnia św. Marcina (11 listopada) do Narodzenia Pańskiego.* W Rzymie o adwencie usłyszano w drugiej połowie VI wieku. Roraty to z kolei tylko i wyłącznie polska tradycja – msze święte ku czci Najświętszej Maryi Panny. Historycznie Roraty znamy od XII wieku, kiedy to przyniosła tę tradycje do nas błogosławiona Kinga z Węgier, żona księcia krakowskiego Bolesława Wstydliwego.

Redakcja

Źródła:
*https://deon.pl/kosciol/serwis-papieski/papiez-franciszek-o-adwencie,1722731
**https://www.radiomaryja.pl/kosciol/ewangelia-na-i-niedziele-adwentu-3/
https://www.niedziela.pl/artykul/10073/nd/Symbole-i-zwyczaje-Adwentu
https://www.niedziela.pl/artykul/10073/nd/Symbole-i-zwyczaje-Adwentu
***https://www.niedziela.pl/artykul/44722/nd/Adwent---historia-i-znaczenie

eprasa.pl a67c44a887

Rak prostaty – najczęstszy nowotwór u mężczyzn!

22 listopada w internecie na prośbę organizatorów obserwowaliśmy konferencję poświęconą leczeniu tego dość „egzotycznego" w powszechnej opinii zachorowania. Przekonała nas ona do zamieszczenia obszernej informacji na ten temat.

Rak prostaty to obecnie najczęściej rozpoznawany nowotwór złośliwy wśród mężczyzn. W województwie zachodniopomorskim rocznie jeden na pięciu pacjentów onkologicznych choruje na raka prostaty, a jeden na dziesięciu mężczyzn umiera z powodu tej choroby. W skali kraju na raka gruczołu krokowego codziennie umiera około 15 pacjentów. Dlaczego tak się dzieje skoro wykrycie choroby na wczesnym etapie daje nawet 90 proc. skuteczności wyleczenia? Powodem jest niska świadomość społeczna i niechęć mężczyzn do wykonywania profilaktycznych badań prostaty. Eksperci alarmują, że zachorowalność na raka prostaty stale wzrasta. W Polsce nowotwór ten stanowi już ok. 20 proc. wszystkich rozpoznanych nowotworów złośliwych. Oznacza to, że co piąty mężczyzna zmagający się z chorobą onkologiczną, choruje na raka prostaty. Według danych Krajowego Rejestru Nowotworów w Polsce rejestruje się rocznie ponad 16 tysięcy nowych zachorowań i ponad 5 tysięcy zgonów. Tym samym rak prostaty zajmuje 2 miejsce wśród zgonów z powodu nowotworów złośliwych u mężczyzn. - W województwie zachodniopomorskim, w roku 2018 stwierdzono blisko 700 zachorowań na raka gruczołu krokowego i odnotowuje się stałą tendencję wzrostową w tym względzie – komentuje dr n. med. Artur Lemiński, specjalista urolog z Kliniki Urologii i Onkologii Urologicznej Samodzielnego Publicznego Szpitala Klinicznego Nr 2 PUM w Szczecinie (SPSK-2).

Czym jest rak prostaty i kto jest na niego narażony?

Rak prostaty to nowotwór złośliwy, który wywodzi się z prostaty, nazywanej inaczej gruczołem krokowym lub sterczem.

– Rak prostaty wywodzi się z komórek gruczołowych tego narządu pod wpływem interakcji czynników genetycznych, oddziaływania męskich hormonów płciowych, czynników środowiskowych i… wieku. Czynniki genetyczne wydają się szczególnie istotne w przypadku tego nowotworu. Widać to wyraźnie na przykładzie mężczyzn, w których rodzinach obserwuje się zachorowania na raka prostaty wśród krewnych I stopnia (rodzice, rodzeństwo). Panowie ci narażeni są na ryzyko zachorowania już w stosunkowo młodym wiek – tłumaczy dr Artur Lemiński. Prawdopodobieństwo zachorowania rośnie wraz z wiekiem, a szczyt zachorowań przypada pomiędzy 60. a 70. rokiem życia, choć chorują też znacznie młodsi mężczyźni. Do rozwoju nowotworu może przyczynić się dieta bogatobiałkowa, otyłość, picie alkoholu, brak aktywności fizycznej, a także obciążenia genetyczne.

Jakie badania wykonać i kiedy?

Wcześnie wykryta choroba pozwala albo na jej całkowite wyleczenie, albo na skorzystanie z szeregu opcji terapeutycznych, które nie są dostępne dla pacjentów z zaawansowanym nowotworem. Tymczasem z raportu „Narodowego Testu Zdrowia Polaków" wynika, że badaniu PSA (badanie wykonywane w diagnostyce raka prostaty) poddało się zaledwie 37 proc. Polaków w wieku od 55 do 64 lat. – Do badań przesiewowych w kierunku raka prostaty zalicza się ocenę poziomu antygenu swoistego dla prostaty – PSA w surowicy krwi oraz manualne badanie gruczołu krokowego, które wykonuje się zwykle podczas wizyty w ambulatorium urologicznym. Należy zaznaczyć, że przebieg konsultacji urologicznej praktycznie nigdy nie ogranicza się do samego badania prostaty, ponieważ zakres poruszanych wówczas problemów jest znacznie szerszy i dotyczy objawów z zakresu dolnych dróg moczowych, występowania objawów innych schorzeń (np. krwiomoczu), czy funkcjonowania w sferze seksualnej. – mówi dr Artur Lemiński.

Jak podkreślają eksperci, na późną wykrywalność choroby może mieć też wpływ fakt, że podstawowym badaniem diagnostycznym raka prostaty, jest badanie per rectum. Choć powinno być one przeprowadzane przez każdego mężczyznę po 40. roku życia, dla wielu z nich ta kwestia wciąż pozostaje tematem tabu.

– Badanie prostaty palcem bywa czasem źródłem dyskomfortu, ale zwykle nie jest bolesne. Trzeba też podkreślić, że w fachowych rękach trwa ono jedynie kilkanaście sekund, podczas których urolog ocenia konsystencję gruczołu krokowego i poszukuje w nim zmian ogniskowych mogących wskazywać na rozwój nowotworu. Badanie per rectum stanowi więc uzupełnienie testu PSA i wraz z nim jest podstawą do wszczęcia ewentualnej dalszej diagnostyki – tłumaczy dr Artur Lemiński.

Według specjalistów regularne wykonywanie tego typu badań istotne jest także z innego powodu - w większości przypadków w początkowej fazie rak prostaty przebiega całkowicie bezobjawowo. - Dzięki coraz lepszemu rozumieniu patogenezy i biologii raka prostaty oraz rozwoju technik postępowania terapeutycznego, u większości pacjentów udaje się doprowadzić do wyleczenia, bądź uzyskania wieloletniej kontroli nad chorobą, a u niektórych nawet do bezpiecznego monitorowania nowotworu i zaplanowania terapii w późniejszym okresie. W Klinice Urologii i Onkologii Urologicznej SPSK-2 od wielu lat do chirurgicznego leczenia raka prostaty wykorzystuje się minimalnie inwazyjne techniki laparoskopowe, a od ponad roku także robota chirurgicznego Da Vinci, który pozwala na bardziej precyzyjne przeprowadzenie zabiegu usunięcia prostaty oraz skuteczne zaoszczędzenie unerwienia odpowiadającego za efekt czynnościowy operacji – tj. zachowania funkcji seksualnych oraz trzymania moczu. Równie zaawansowanymi technikami leczenia raka prostaty dysponują zachodniopomorskie ośrodki radioterapii, co daje pacjentom możliwość samodzielnego wyboru pośród dostępnych opcji leczenia o udowodnionej skuteczności, a odmiennym profilu działań niepożądanych – komentuje dr Artur Lemiński. Artykuł powstał we współpracy z Ipsen Poland sp. z o.o.

dost.

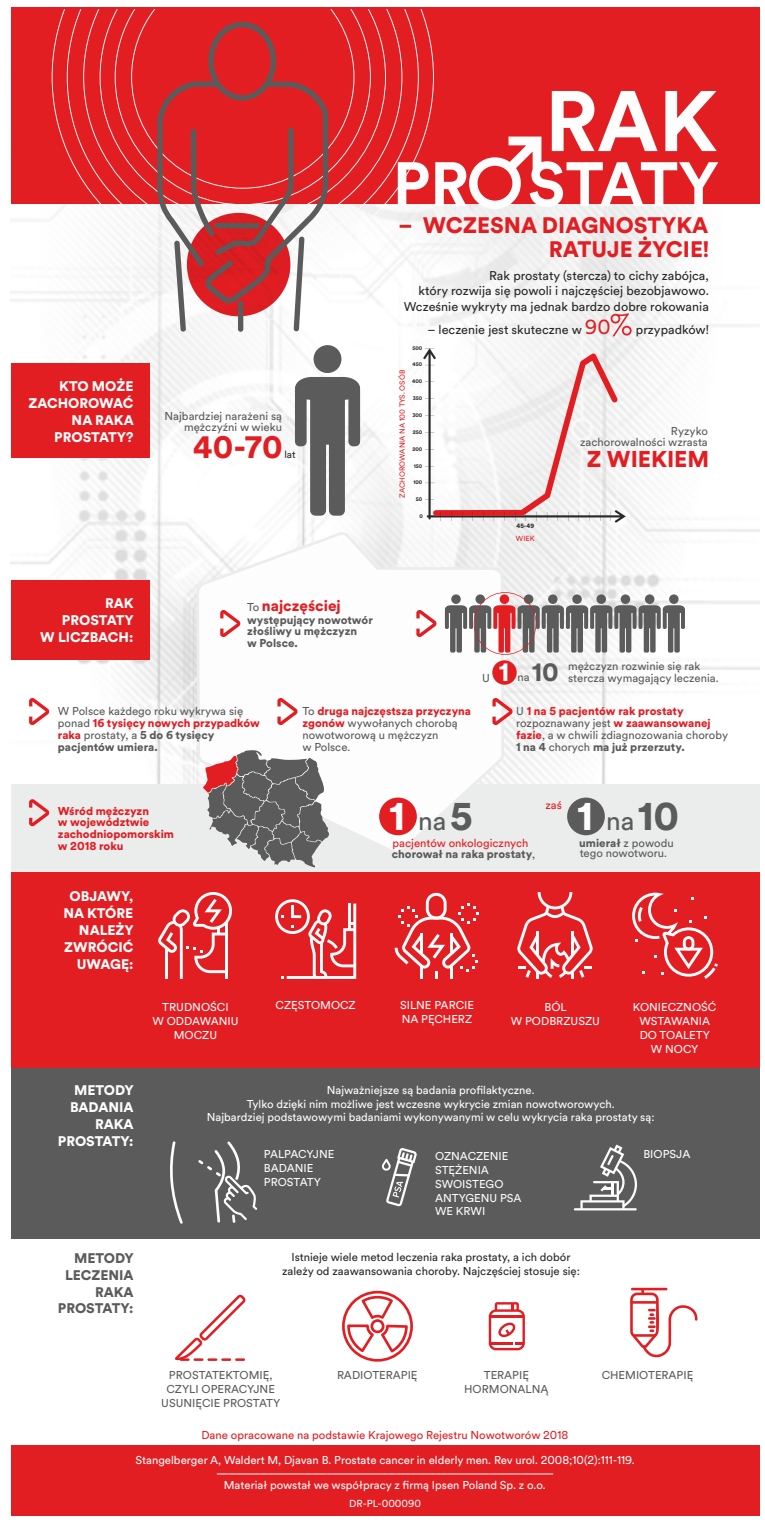

Najtaniej i najszybciej
BANERY
plakaty A0, wycięte naklejki, folie na szyby
tel. 91 39 22 165
grafik@djmedia.pl

eprasa.pl a67c44a887

Klasa okręgowa. Grupa II

Osadnik nie dał szans

Piłkarze Energetyka Gryfino rozegrali w sobotę zaległe spotykanie z Osadnikiem Myślibórz. Pierwotnie mecz miał się odbyć 7 listopada, ale z powodu kwarantanny Energetyk nie był w stanie zebrać składu.

W sobotę też ze składem nie było kolorowo. Do Myśliborza Energetyk pojechał w 13 zawodników, w tym z kilkoma juniorami młodszymi. Oczywistym było, że na sukces w takim składzie z Osadnikiem nie ma co liczyć. Tym bardziej, że gospodarze wciąż poważnie myślą o awansie do IV ligi.

Energetyk długo jednak dzielnie się trzymał. Do przerwy przegrywał tylko 0:1, a bramki zaczęły się sypać dopiero w drugiej połowie. Wówczas to w 64 minucie doszło do spięcia pomiędzy grającym trenerem Energetyka Marcinem Łapińskim i Vitalijem Borysowem z Osadnika. Zdarzenie nabrało takiej ekspresji, że arbiter postanowił usunąć obu zawodników z boiska. DJ

Osadnik Myślibórz – Energetyk Gryfino 5:0 (1:0)

Bramki: Łukasiewicz 22, Borysow 50, Paszkiewicz 74, Łatwiński 79, Telicki 88

Energetyk: Krzywiak – Wojcieszek, Łapiński, Felicki, Gutkowski, Glanert, Pulka, Mucha, Holiak (77 Todleben), T. Awgustinopolski, A. Awgustinopolski (81 Malinowski)

Tabela

1. Iskierka Szczecin	15	42	61-11
2. Osadnik Myślibórz	15	38	49-8
3. Odra Chojna	15	32	27-17
4. Morzycko Moryń	15	30	44-21
5. Arkonia Szczecin	15	28	35-20
6. Stal Lipiany	15	24	45-31
7. Iskra Banie	15	23	23-29
8. Stal Szczecin	15	20	26-27
9. Sokół Pyrzyce	15	18	19-18
10. Ehrle Dobra	15	18	28-34
11. Unia Dolice	15	17	15-26
12. Pogoń Barlinek	15	15	18-34
13. Łabędź Widuchowa	15	13	19-37
14. Mierzynianka Mierzyn	15	13	21-38
15. Energetyk Gryfino	15	9	25-58
16. Czarni Lubanowo	15	4	15-61

Dobra informacja!

Gmina Gryfino w ramach serii „Gryfińskie Spacerowniki" wydała ilustrowany przewodnik po Krzywym Lesie. To pierwsza tego rodzaju publikacja dedykowana jednej z największych atrakcji przyrodniczych Pomorza Zachodniego.

Przewodnik już jest dostępny w naszej siedzibie Centrum Informacji Turystycznej!

Publikacja opisuje fenomen tego wyjątkowego pomnika przyrody, zawiera zestawienie najpopularniejszych tez na temat jego powstania, przedstawia plan rewitalizacji obecnego kompleksu i założenia nowej powierzchni krzywulców.

Publikacja zawiera również miejsce do przybicia pamiątkowej pieczątki, co z radością uczynimy. Spacerownik wydany został w ramach procesu rewitalizacji Krzywego Lasu, w który zaangażowane są Gmina Gryfino, Nadleśnictwo Gryfino oraz Fundacja PGE i Grupa PGE.

Zapraszamy!

Dost.

Piłka ręczna. I liga.

Zatańczyli mazura w Sierpcu

Piłkarze ręczni PGE KPR Gryfino kontynuują świetną serię. Nasz zespół wygrał czwarty mecz z rzędu! Tym razem gryfińscy szczypiorniści przywieźli komplet punktów z dalekiego wyjazdu do aż Sierpca, gdzie spotkali się z Mazurem.

Szczypiorniści PGE po raz kolejny mieli po meczu okazję do świętowania zwycięstwa. Foto: PGE KPR Gryfino.

PGE zmierzyło się z outsiderem rozgrywek i było cichym faworytem tego spotkania. W piłce ręcznej atut własnego boiska odgrywa jednak szczególną rolę, więc niczego być pewnym nie można było. Tym bardziej, że naszą drużynę czekała podróż trwająca prawie osiem godzin. Na dodatek, KPR był dość poważnie osłabiony. Obowiązki zawodowe sprawiły, że kapitan Lucjan Galus zamiast do Sierpc pojechał dużo dalej na wschód, bo aż na samą granicę z Białorusią. Z kolei Maciej Jezierski doznał kontuzji w ostatnim spotkaniu PGE ze Spartą Oborniki.

Obawy o końcowy wynik szybko zostały rozwiane. Naszej drużynie nie przeszkodziła ani daleka podróż, ani kłopoty kadrowe, czy dość gorąca atmosfera na trybunach. Gryfinianie przejęli inicjatywę i nadawali ton wydarzeniom na parkiecie. Do przerwy prowadzili różnicą 5 bramek. W drugiej połowie rywale usiłowali wprawdzie zmniejszyć dystans, ale nie byli w stanie. Spokojna i pewna gra PGE sprawiła, że przewaga urosła do ośmiu bramek. Ostatecznie PGE KPR wygrał 25:33 (9:14).

Warto zwrócić uwagę na fakt, że jedną z bramek zdobył rzutem przez całe boisko bramkarz Dawid Dobko.

PGE wygrało czwarty mecz z rzędu i za tydzień ma szansę na przedłużenie serie. Do Gryfina przyjeżdża SMS ZPRP Kwidzyn, który po dziewięciu seriach gier zajmuje w tabeli ósmą lokatę z dorobkiem 10 punktów (jeden mecz zaległy). PGE jest piąty z 15 punktami na koncie.

DJ

Mazur Sierp – PGE KPR 25:33 (9:14)

PGE KPR: Kłodziński, Dobko 1 – Prokopczyk 10, Telenga 7, Grzegorek 4, Dziapa 4, Statkiewicz 3, Gackowski 2, Karnacewicz 2, Jezierski, Jurkiewicz, Klemens, Skrzypkowiak, Kostrzewa, Dyzmański.

Zieleń płucami miasta

Takie hasło widnieje na muralu w centrum Głuchołaz. I trzeba przyznać, że dbałość o zieleń jest tu wyjątkowa. Troszczą się o nią nie tylko władze miasta, ale również mieszkańcy.

Polecam wypad turystyczny do tej miejscowości. Nie tylko zieleń jest tu magnesem dla turystów, ale też otaczające miasto Sudety Wschodnie i bliskość granicy z Czechami oraz mnóstwo ciekawych atrakcji turystycznych i ośrodków sanatoryjnych.

W naszym mieście niestety zieleni brak. Otaczające nas lasy są miejscami, które niby planowo poddaje się masowej wycince. Choć Nadleśnictwo zaprzecza tym insynuacjom, faktu nie da się ukryć. Widać to bowiem gołym okiem, jak mówi porzekadło ludowe.

Parki w naszym mieście są

bardzo ograniczone areałem. Park przy Urzędzie Miejskim, czyli reprezentacyjnej części naszego miasta jest mało atrakcyjny. Drzewa będące unikatem są co prawda oznaczone, tabliczkami, ale też umierają stojąc jak to określił znany pisarz. Proszę spojrzeć na foto. Park służy też zbyt często jako miejsce wybiegu dla psów. Czas tworzyć nowe parki, choćby przy blokach TBS na Górnym Tarasie. A pora odpowiednia. O trwałej zieleni mógłby też pomyśleć właściciel dawnej szwalni przy ulicy Konopnickiej.

Posesja jest wielce zaniedbana, a stanowi Centrum Osiedla. Trudno zrozumieć decyzję UMiG o oddaniu tej części nieruchomości skoro był tu ładnie zagospodarowany teren z 10 letnimi drzewami i małą architekturą.

tekst Z.G. foto W. Chruscicka

eprasa.pl a67c44a887

COOLTUROWNIK

Nr 94

dla dzieci i młodzieży

ZIMOWE ZAGADKI

Z lodowych klocków - dom nie wysoki. Jego lokator jadł mięso foki.

Ze śniegu zrobiony, kapelusz na głowie. Zgadnij, kto to taki. Ja wiem, lecz nie powiem!

Latem było tu boisko, a gdy zimą mróz ścisnął, wylano wodę czystą, to już jest…

On na pewno nie jest tchórzem, bo nie lęka się gór i skał. Staje na szczycie, na górze i po śnieżnym stoku w dół gna.

Szybko po lodzie niosą nas one, obie do butów są przyczepione.

Wszystkie pojazdy na świecie muszą mieć koła, jak wiecie. a te, nie mają ich wcale! i zimą jeździ się na nich wspaniale.

ULEPIMY DZIŚ BAŁWANA

Lepienie bałwana to tradycja o wiele starsza, niż myślicie.

My je lepimy, lepili je nasi rodzice, dziadkowie a także pradziadkowie. Według naukowców bałwany były lepione już w średniowieczu.

Lepienie bałwana jest tradycją europejską i amerykańską.

Bałwan to najważniejszy element białej, śnieżnej zimy. Oddajemy im swoje szaliki, zakładamy kapelusze, każdy bałwan jest do siebie bardzo podobny. Trzy śnieżne, duże kule, czarne oczy, nos z marchewki to jego znaki rozpoznawcze.

Poszczególne elementy z jakich on się składa, miały przypisywane symboliczne znaczenia. Biały kolor był powiązany z niewinnością, marchew zamiast nosa była kojarzona z nadchodzącą wiosną. Szalik jako symbol opieki nad drugą istotą, miotła w ręku to symbol czystości.

Dzisiaj z pewnością nie przywiązujemy do tego takiej uwagi. Dzisiaj ważne jest żeby chociaż raz do roku takiego bałwana ulepić. Tradycja jest przecież po to, żeby ją podtrzymywać. Najważniejsza jednak jest chyba radość jaka towarzyszy przy jego lepieniu. I dorośli i dzieci mają równie wielką frajdę z jego lepienia i dlatego życzę Wam żebyście chociaż raz tej zimy mieli możliwość wyczarowania wielkiego śnieżnego ludka, którego otulicie ciepłym, starym długim szalikiem, wtedy będzie wiadomo, że się o niego zatroszczyliście.

Młody artysta

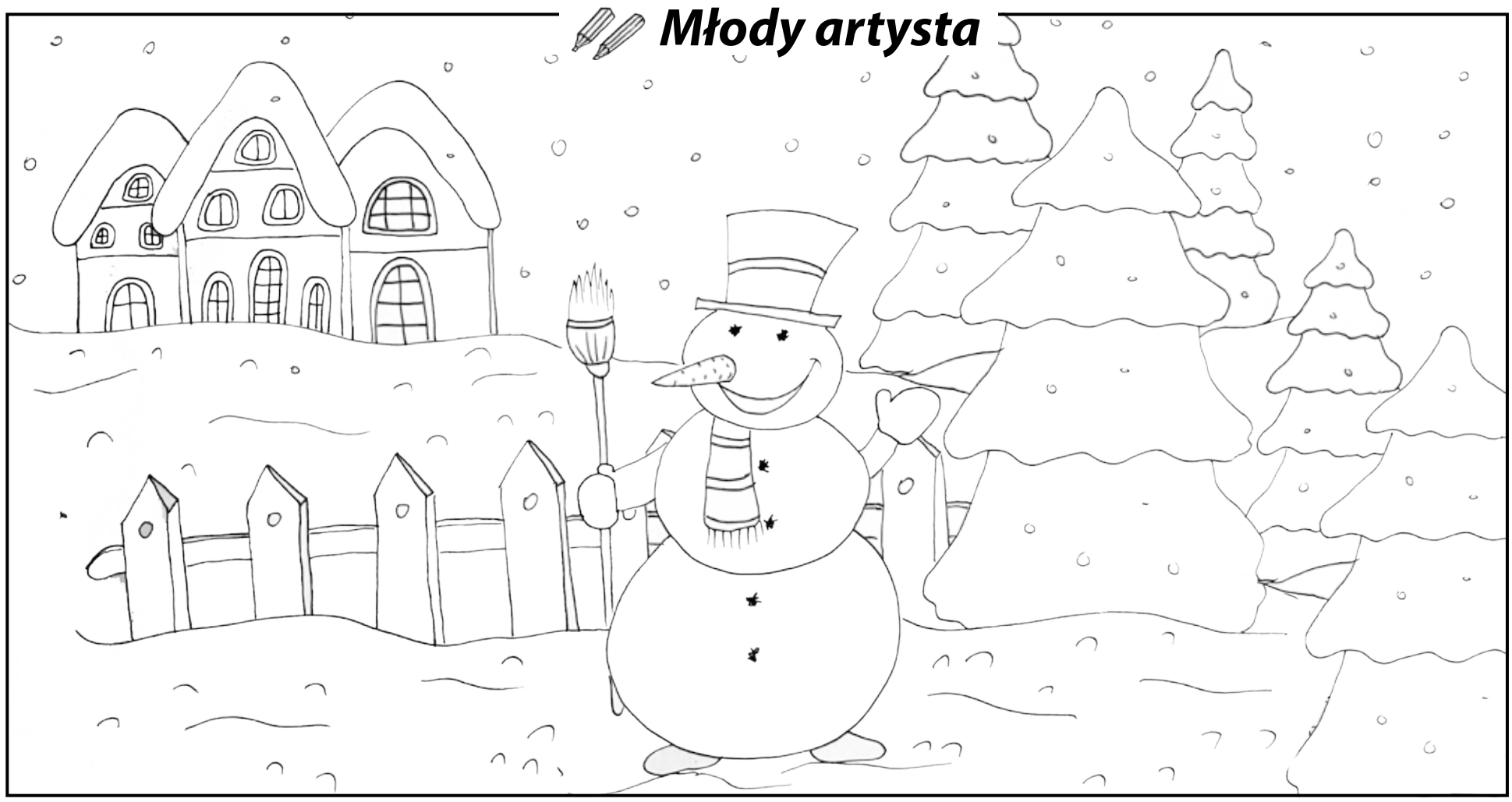

Tekst i rysunki Edyta Przystupa

eprasa.pl a67c44a887

Poradnie specjalistyczne

Szpital Powiatowy w Gryfinie
serdecznie zaprasza do poradni specjalistycznych,
które są zlokalizowane w Chojnie, Gryfinie oraz Bielicach.

Poradnie w Chojnie:

- Poradnia chirurgiczna, czynna w poniedziałki, wtorki i czwartki.
- Poradnia urologiczna, czynna we wtorki i środy.
- Poradnia laryngologiczna, czynna w poniedziałki, środy oraz piątki.
- Poradnia okulistyczna, czynna w poniedziałki oraz piątki.
- Poradnia ginekologiczno-położnicza, czynna w poniedziałki, czwartki oraz piątki.

Telefon do rejestracji w Chojnie: 508 879 146, 519 389 169

Poradnie w Gryfinie:

- Poradnia chirurgiczna, czynna w poniedziałki, wtorki, czwartki oraz piątki.
- Poradnia urologiczna, czynna w poniedziałek, czwartek oraz piątek.
- Poradnia ortopedyczna, czynna od poniedziałku do środy.
- Poradnia ginekologiczno-położnicza, czynna we wtorki.

Telefon do rejestracji w Gryfinie: 91 416 90 98

W Bielicach posiadamy Poradnię ginekologicznio-położniczą,

Telefon do rejestracji: 91 563 70 26

W Gryfinie zlokalizowany jest także **Powszechny Punkt Szczepień**, gdzie pod numerem **telefonu 519 096 708** można zapisać się na szczepienie przeciw Covid-19.

Ponadto od października wznowiono działalność Oddziału Chirurgicznego ze zwiększoną ilością łóżek, co niewątpliwie przyczynni się do poprawy dostępności do świadczeń zdrowotnych z zakresu chirurgii ogólnej.

Serdecznie zapraszamy do skorzystania z naszych usług

Także zakłady opieki długoterminowej Szpitala jak:
Zakład Opiekuńczo-Leczniczy w Gryfinie, Oddział Medycyny Paliatywnej oraz Zakład Pielęgnacyjno-Opiekuńczo Psychiatryczny w Nowym Czarnowie dysponują większą ilością miejsc. Gryfiński Szpital ciągle dąży do poprawy jakości i dostępności udzielanych świadczeń medycznych.

Chcesz dać ogłoszenie - reklamę w gazecie
na powiat:
goleniowski, gryfiński, łobeski, stargardzki
zadzwoń: 506 638 789, 91 404 50 14 • napisz: karolinasb@domjudy.pl

eprasa.pl a67c44a887

KINO GRYF

3 - 7.12.2021

Pszczółka Maja. Mały wielki skarb, pt., nd.-wt. 15:45

Gwiazdka Klary Muu, nd.-wt. 14:30

Dziewczyny z Dubaju, pt., nd.-wt. 17:30

Dom Gucci, pt., nd.-wt. 20:15

Gwiazdka Klary Muu

Zaczął się grudzień i jak to mówią, zaraz będą już święta, nim się obejrzymy. Dlatego świąteczny klimat potrzebny jest jak kawa o poranku. W repertuarze kina GRYF w tym tygodniu oprócz bardzo dobrych filmów jak chociażby „Dom Gucci" z główną rolą Lady Gagi, która jest w swojej roli niesamowita, jest świąteczna „Gwiazdka Klary Muu", czyli opowieść o Klarze, która spędzi swoją Pierwszą Gwiazdkę ze swoim tata na Krowim Wzgórzu. Gdy dociera na miejsce okazuje się, że nic nie jest jeszcze gotowe. Do tego tata Klary z powodu śniegu zostaje odcięty od drogi powrotnej do domu. Co zrobi Klara? Czy uda się jej stworzyć świąteczny klimat i spotkać z tata na święta? W kinie GRYF obecne są także „Dziewczyny z Dubaju", ale nie polecam tych Pań, ale decyzję zostawiam Wam – ostrzegam jednak, że robicie to na własne ryzyko. „Pszczółkę Maję" będę polecać zawsze. Ta kolejna kinowa wersja jest urocza, ładnie namalowana i wciągająca. Zapraszam do kina i do zobaczenia.

amp

ZAMIAST KINA…

SERIO SERIALE NA SERIO SERIALE

King Richard: Zwycięska rodzina

KINO GRYF

★★★★★

Najpierw jest chęć i naprawdę dobre intencje rodziców, którzy chcą, by ich dziecko trenowało i uczyło się sportu. Zazwyczaj jest to po prostu troska o to, by maluch ruszał się, co jest potrzebne pełnym energii kilkulatkom. W pewnym momencie rodzice zauważają, że jest dobrze i zastanawiają się, czy może byłaby szansa, że nasze dziecko zacznie zarabiać z tego sportu. Przecież jest Robert Lewandowski, Robert Kubica, a także siostry Williams. Sukcesy innych nakręcają nas, co jest dobre, pozytywne, gorzej jak chcemy przelać własne ambicje na nasze dzieci i w nich zobaczyć nasze niespełnione ambicje. Tak bywało często. Andre Agassi, bo tematem tego artykułu recenzji jest tenis, w swojej biografii opowiedział o tym, jak trenował go tata – i nie był to przyjemny, lekki obraz. Kto wie, może tylko w taki sposób się wygrywa i osiąga wszystko? Mam w rodzinie młodego pianistę, który bardzo mocno ćwiczył w dzieciństwie. Rodzice go pilnowali i wierzyli, że właśnie ta droga zapewni mu sukces i szczęście. Jednak tak się nie stało, po wielu latach ćwiczeń, chłopak startując na studia tak przeciążył palce, że nabawił się kontuzji dłoni i niestety nie mógł zagrać występu na egzaminie wstępnym i zrezygnował. Dzisiaj nie pracuje w branży muzycznej i nie robi nic związanego z graniem na pianinie. Granie na pianinie stało się dla niego traumą na całe życie. Jak było z siostrami Williams? Dużo mówiło się, że podobnie. Jestem pewna, że tata musiał być w tre-

nowaniu sióstr konsekwentny, bo tylko w taki sposób osiąga się najwyższe cele. Jednak, czy był bezwzględny, trudny, nieprzyjemny? Tego możecie się dowiedzieć lub spróbować to wyczuć, oglądając film „King Richard. Zwycięska rodzina" z Willem Smithem w roli głównej. Zobaczcie ten obraz, nie tylko ze względu na temat, ale przede wszystkim dlatego, że to ciekawy i dobry film, a rola Smitha jest jak zwykle bardzo dobrze napisana, wyreżyserowana i zagrana. Życie i droga do kariery sióstr Williams jest naprawdę niesamowita i warto ją poznać. Obie zaczęły trenować jako dzieci, a potem nie odpuszczały – same chciały mocno trenować, by osiągnąć to, co wiąże się z wygrywaniem. Chciały być najlepsze i niezwyciężone – i tak się stało. W pewnym momencie zaczęły wygrywać i nie mogły przestać. Lubię takie filmy, chociaż trudno jest mi je oceniać, bo do takich biografii mam zawsze dość emocjonalny stosunek. Obiektywnie pisząc, ten film to naprawdę ciekawa opowieść natchniona życiem. Sprawdźcie, czy Was zainspiruje do robienia rzeczy wielkich, bo mnie natchnął. Tenis to jedna z moich ulubionych dyscyplin sportowych, zaraz po piłce nożnej, ale z racji tego że tenis oglądałam zawsze z dziadkiem, którego już nie ma z nami – tym bardziej mam do niego sentyment. Polecam Wam ten film, bo hartuje ducha i wzrusza.

Anna Pietras

Dziewczyny z Dubaju

KINO GRYF

★

Chyba jedna gwiazdka wystarczy – sama nie wiem za co, ale może za próbę pokazania bardzo trudnego tematu, jakim jest handel dziewczynami, ciałem, usługami cielesnymi. Nikt nie wie, jak dziewczyny z Polski tam trafiają? A przynajmniej ja nie wiem. Jednak, że tam trafiają to wiem na pewno, bo koleżanki chwalą się widokami, zdjęciami z przystojnymi mężczyznami, pięknymi drinkami na portalach społecznościowych. Chwalić się – nic złego, pytanie, co dzieje się poza kamerą, za tzw. kurtyną lub firanką? Możliwe, że dla większości z nas właśnie to jest intrygujące i każdy chce zobaczyć, co te dziewczyny tam ciągnie i jak są w stanie przetrwać. No więc ciągnie ich tam kasa, a jak przetrwają? Większość z nich po prostu lubi seks, a przecież mężczyźni są przystojni – niektórzy. To jednak wiedziałam i bez filmu Marysi Sadowskiej. O czym są „Dziewczyny z Dubaju"? O młodej ambitnej dziewczynie, która próbuje zrobić karierę. Bycie ekskluzywną damą do towarzystwa okazuje się być, według niej, przepustką do zrobienia kariery i zarobienia dużych pieniędzy. Potem to ona zaczyna ściągać do Dubaju inne dziewczyny z Polski. Kto z nas by się na to odważył? Myślę, że niewiele z nas. Główna bohatera filmu jednak pójdzie w te stronę, a my będziemy zmuszeni zobaczyć co się stanie. Nie jest to wcale ciekawe, a wręcz nudne, dialogi są drewniane, akcja toczy się jakoś tak niemrawo. Nie polubiłam tego filmu, a dodatkowo jakoś specjalnie nie przykuł on mojej uwagi.

Bycie modelką to zawód jak każdy inny. Jednak bycie damą do towarzystwa, to już zupełnie inna sprawa – gdyby ktoś jednak pomylił pojęcia. Modelki także są ładne i prezentują swoje ciała, ale nie potrzebują do tego celu mężczyzn u boku. Za to damy do towarzystwa są ozdobą mężczyzny z Dubaju, a także jego dodatkiem do nocy i poranka. Jedynym wabikiem tego obrazu może być temat i aktorzy, którzy dziwnym trafem zgodzili się wziąć udział w tym projekcie – za jakie grzechy?, tego zupełnie nie jestem w stanie odgadnąć? Katarzyna Figura a nawet sam Jan Englert. Trochę mnie to dziwi, ale z drugiej strony nazwisko Sadowskiej może obiecywać jednak dobre kino na konkretny temat. Możliwe, że scenariusz był lepszy niż to wygląda na ekranie, albo go nie było, a był tylko zarys historii, na którą dali się nabrać wyżej wymienieni. Ciężko orzec, co ich skłoniło do tego ruchu, ale oczywiście są atrakcją tego obrazu i jako jedyni błyszczą na tle wszystkiego, co jest mdłe i nijakie. Nie lubię takich filmów (bo nie podoba mi się ich forma, formuła, obraz itp.,), chociaż szanuję próbę pokazania nam zupełnie innego świata, jakim jest świat szejków i ich kobiet do towarzystwa. Raczej nie polecam, przestrzegam i proszę o rozwagę w wyborze właśnie tego filmu na wieczór w kinie, bo możecie się lekko zdziwić – cokolwiek, by to znaczyło.

Anna Pietras

Zwierzęta z bliska

NETFLIX

★★★★★★

Wszystko, co możesz sobie wyobrazić, natura już to stworzyła. Albert Einstein

Kocham takie filmy. Miłość do dokumentów wyssałam niejako z mlekiem matki, a raczej ojca, bo mój tata kocha oglądać popularne kanały z dokumentami o dzikich zwierzętach w naturalnym środowisku. Te filmy są przepiękne. Kolory. Kształty. Natura i to jak się rozwija, jak rodzi się, jak umiera, jak walczy, jak zmartwychwstaje. Godzinny odcinek o gepardach lub dzikich kotach mogłabym oglądać całymi dniami. Taki obrazek relaksuje jak patrzenie na bawiące się psy lub pasące się konie na łące. Dlatego w tym tygodniu polecam Wam zajrzeć do dokumentów z

serii „Zwierzęta z bliska", które zachwycają zdjęciami i tym, jaka jest natura. Zawsze mnie to zaskakiwało, jak natura jest wspaniała, że jest w stanie tworzyć takie barwy, takie kształty i takie zwierzęta. Ludzie umrą, ale przyroda i zwierzęta zawsze znajdą dla siebie miejsce. Koniec końców człowiek także się odrodzi, ale nie tak szybko jak natura, która obrasta wszystko, co zostaje bez śladu i ingerencji człowieka – takie miejsca przyroda lubi najbardziej. Gdy zostaliśmy zamknięci przez pandemię w domach, podobno przyroda ożyła, zwierzęta odżyły, natura nabrała głębszego oddechu. „Zwierzęta z bliska" to niezwykłe spotkanie ze zwierzętami i zaproszenie do podróży ich śladami. Twórcy filmu zarejestrowali do tej pory nieznane momenty z ich życia – poruszające, ale i przerażające. Wielkie koty. Psy. Torbacze. Ośmiornice. Takie rozdziały w pierwszym sezonie czekają na nas w „Zwierzętach z bliska". Ten obraz to uczta dla oka i ucha, bo widzimy takie okazy w naturalnym środowisku. Jest pięknie, spokojnie, a czasami niebezpiecznie i niespokojnie. Odwiedzimy najpiękniejsze zakątki naszej planety i poznamy dzikie i piękne zwierzęta, które tam żyją. Pokażcie ten serial starszym dzieciom i sami obejrzyjcie, bo to naprawdę jest dobra metoda na odstresowanie i relaks po ciężkim dniu.

Patrzenie na piękno przyrody jest pierwszym krokiem do oczyszczenia umysłu. Amit Ray

Spójrz na drzewa, na ptaki, na chmury, gwiazdy … a jeśli masz oczy, zobaczysz, że cała egzystencja jest pełna radości. Wszystko jest czystym szczęściem. Drzewa są szczęśliwe bez powodu; nie zostaną premierem ani prezydentem i nie wzbogacą się – nawet nie mają konta bankowego! Spójrz na kwiaty. To niesamowite, jak szczęśliwe są kwiaty – i bez powodu. Osho

Natura i te zwierzęta to życie, także nasze. Doceniajmy jej dzikość i umiejętność samouzdrawiania, bo tylko to jest w stanie nas uratować. Bądźmy wobec niej pokorni i traktujmy ją z szacunkiem. To jedyna droga, by ciągle móc na nią patrzeć, podziwiać, ze spokojem obserwować jej piękno.

Anna Pietras

eprasa.pl a67c44a887

Książki są jak okręty myśli żeglujące po oceanach czasu, troskliwie niosące swój drogocenny ładunek z pokolenia w pokolenie.
Francis Bacon

W świąteczne dni magiczna jest miłości moc, dzielmy ją wśród nas;
Gdy dzielimy ją wśród ludzi wokół nas;
najlepsze prezenty ukryte są w sercach;
W cudowną noc zatrzymaj się i w siebie patrz, znajdziesz w sobie dar;
Największy dar ukryty w sercu masz

Ania Szarmach
„Coraz bliżej święta"

Być może za wszystkimi pieśniami, wierszami i historiami o Bożym Narodzeniu to właśnie się kryje — dążenie do rzeczy, która każdemu człowiekowi wydaje się najlepiej znana i najbliższa. Każdego roku śpiewamy dokładnie te same pieśni, przygotowujemy takie same dania, bierzemy udział w tych samych tradycyjnych rytuałach, by poczuć, że istnieje na ziemi miejsce, które możemy nazwać domem. Bo każdy człowiek szuka przecież własnego domu.

„Szukając Noel"
Richard Paula Evans

Winston wraca na święta

Jutro, Panie Boże, jest Boże Narodzenie. Nigdy nie kojarzyłem, że to są Twoje urodziny. […] Teraz kiedy już jesteśmy kumplami, co chcesz dostać ode mnie na urodziny?.

„Oskar i pani Róża"
Eric-Emmanuel Schmitt

Pamiętacie, „Jak Winston uratował święta"? Mam na myśli małą myszkę, która jakoś 3 lata temu zawitała w krainę naszej wyobraźni i pomachała nam łapką z kart cudnej książki o świątecznej magii i właśnie ratowaniu świąt. Właśnie wtedy mały Winston próbował dostarczyć list do świętego Mikołaja na czas. Ci, którzy przeczytali, dobrze wiedzą, czy mu się to udało. Tym, którzy jeszcze nie znają tej opowieści, nie zdradzimy tej słodkiej tajemnicy. Winston zabiera nas w ekscytującą podróż po przygodę i, by poznać niezwykłych przyjaciół. **„Jak Winston uratował święta" to magiczna, świąteczna historia podzielona na 24 i pół rozdziału, tak aby rozpocząć czytanie 1 grudnia i zakończyć w Dzień Bożego Narodzenia, dokładnie jak lubiany przez dzieci kalendarz adwentowy! Każdy dzień, oprócz pięknej i zabawnej historii do czytania w rodzinnym gronie, posiada zadania do wykonania, wprowadzające w świąteczny klimat, np. wykonanie kartki świątecznej, napisanie listu do Świętego Mikołaja lub wykonanie dekoracji bożonarodzeniowych.* Winston i tym razem uratuje nasze, moje, Twoje święta, bo zaprosi do naszego domu magiczny klimat, więc jeśli jeszcze nie czytaliście pierwszej części, to polecam i namawiam, bo w księgarniach pojawiła się już druga.

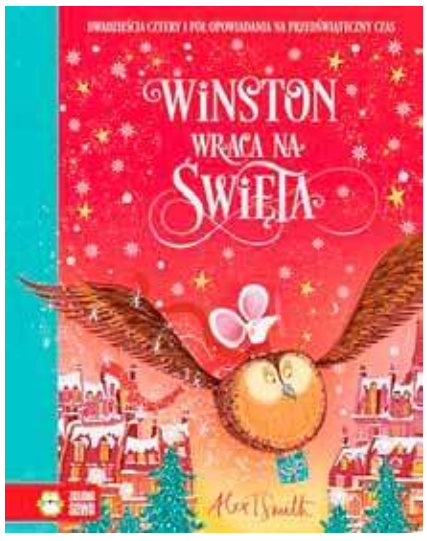

Jest mnóstwo rzeczy, które przyniosły mi wiele dobrego, choć nie przyniosły mi żadnego zysku. Taką rzeczą są właśnie święta Bożego Narodzenia. Oczywiście, jest to czas hołdu i czci dla samego wydarzenia, ale dla mnie te święta to także miły czas dobroci, wybaczania i miłosierdzia.

Opowieść Wigilijna
Charles Dickens

Tym razem mamy taką sytuację, że do Bożego Narodzenia zostało 5 dni. Winston jeszcze przed świętami zamierza rozwiązać pewną zagadkę i odnaleźć kogoś, kto mu – ma wrażenie – zaginął. Obiecał jednak, że wróci na święta. Czas biegnie, a Winston znowu wyrusza w podróż po przygodę i to dookoła świata. „Winston wraca na święta" to ponownie ten sam format i świąteczna historia podzielona na 24 i pół rozdziału, tak abyśmy mogli rozpocząć lekturę 1 grudnia i zakończyć ją w pierwszy dzień Bożego Narodzenia. To taki książkowy kalendarz adwentowy. Kolejne dni to nie tylko kolejne przygody i historie, ale także zadania do wykonania – świąteczne zadania do wykonania. Napisz z Winstonem list do świętego Mikołaja lub wykonaj świąteczną kartkę.

Winston jest uroczą myszką, która skradła nasze serce – moje i mojego synka. Uwielbiamy wracać do tych 24 dni z życia i świątecznych dni Winstona. Robimy to, co roku, a w tym roku mamy nową historię do przeczytania, z czego bardzo mocno się cieszymy. Zawsze przy okazji coś upieczemy świątecznego czy udekorujemy w świątecznym stylu. Zadania z Winstonowego kalendarza adwentowego to naprawdę zachęta do spędzenia wspólnie czasu. Winston zajmuje nasz czas, ale jest to czas bynajmniej nie stracony, a z zyskiem, bo uczy-

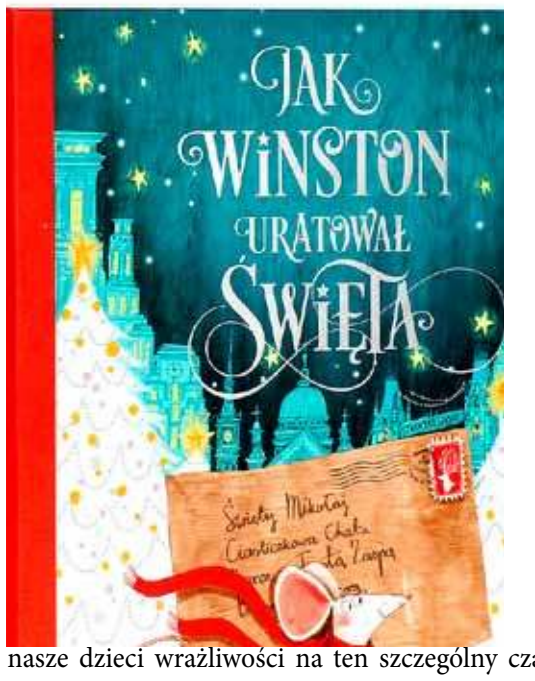

my nasze dzieci wrażliwości na ten szczególny czas w roku, w trakcie którego wszyscy mają w sercach magię świąt. Uwielbiamy świąteczne bajki, opowieści, historie, bo właśnie one wprowadzają do naszego domu wraz z początkiem grudnia pierwsze oznaki nadchodzących świąt. Zaraz potem zaczynamy słuchać świątecznych piosenek i pieczemy pierniki, ale od Winstona się zaczyna. Taka tradycja już – po prostu. Historia to jedno, ale też przepiękne są w tej bajce obrazki, które dodają niezwykłego uroku tej książce. Cudne kolory, niezwykła kreska, wyjątkowi bohaterowie. Wszystko w tej bajce jest magiczne tak jak święta Bożego Narodzenia. Polecam „Winstona" na prezent i bez okazji, po prostu na święta, ale i bez świąt, chociaż przed świętami czyta się go najprzyjemniej.

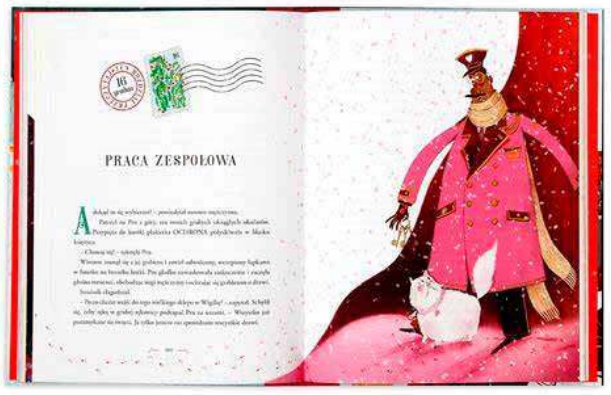

Życzę Wam byście w te Święta dostali to, o czym śpiewa Ania Rusowicz…

Żebyście mieli w głowach dobrze poukładane
Nie zdrowia, nie szczęścia, nie kasy, nie fury.
Nie szybkiej kariery to tylko są bzdury.
Jak wiary, to mądrej, nadziei na wszystko.
Miłości do kogoś, kto zawsze jest blisko.
Dziś śpiewam te trudne słowa życzenia wam nieznane:
Żebyście mieli w głowach dobrze poukładane.
Nie wielkich sukcesów i wielkich pieniędzy
Za cenę dowolną co szybciej co prędzej.
Jak wiary to mądrej nadziei na wszystko
Miłości do kogoś, kto zawsze jest blisk".
…i żeby był spokój, cisza i chwila na zapomnienie z ukochaną książką przy kominku i cynamonowej herbacie.

Mama, która czyta, bo kocha

Tytuł: Winston wraca na święta
Autor: Alex T. Smith
Wydawca: Zielona Sowa

Źródła:
*opis od wydawcy
Foto: pixabay.com.pl

eprasa.pl a67c44a887

KRZYŻÓWKA

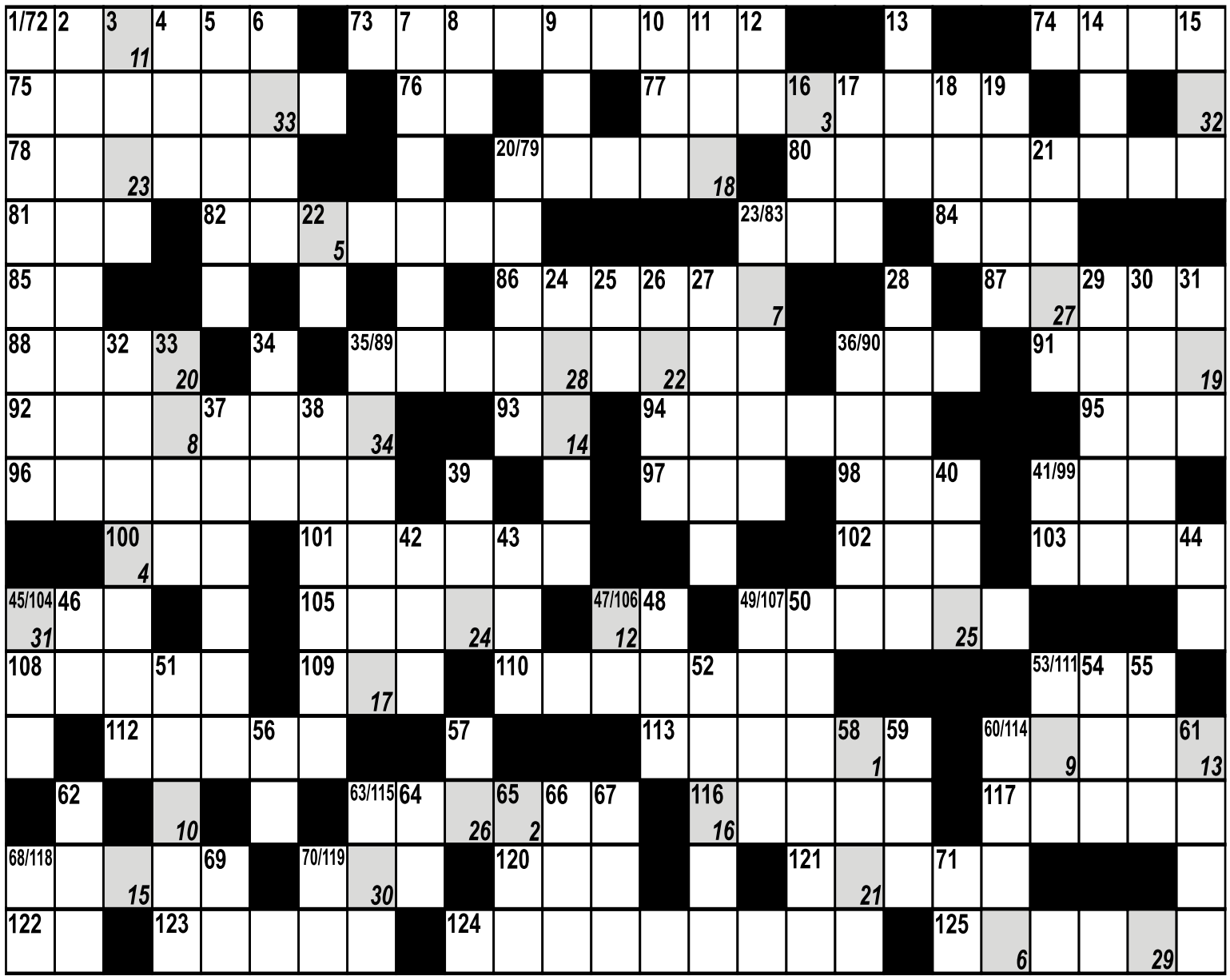

1	2	3	4	5	6	7	8	9	10	11	12	13	14	15	16	17	18	19	20	21	22	23	24	25	26	27	28	29	30	31	32	33	34

Pionowo:

1. antyczny ornament
2. majaczenie
3. naprzeciwko wylotu
4. e pół tonu wyżej
5. średniowieczny władca afrykański
6. amerykański tygodnik
7. port Japonii
8. symbol erbu
9. trudno topliwy metal l.a.76
10. miasto w Japonii (Honsiu), ośrodek kultu religijnego z kompleksem świątyń shintoistycznych
11. okres dziejowy
12. płyta kompaktowa
13. unos
14. opowiada bajki
15. ischias, nerwoból
16. tamte kobiety
17. żołnierz Chrobrego
18. jeden z sędziów w Hadesie
19. gwóźdź programu
20. miasto w Grecji, ośr. turystyczny, zabytkowe świątynie bizantyjskie
21. rzadkie imię męskie
22. rzeka w Rosji
23. pława
24. część wagi, na którą kładzie się ważony towar
25. oznaczenie jednostki paskal
26. imię Pugaczowej
27. ozdobna płytka glazury
28. jednostajna praca
29. miasto w Turcji
30. bojaźń, lęk
31. bez połysku
32. zarodek ludzki
33. narkoman
34. Elżbieta
35. wędliniarz
36. antylopa z Etiopii
37. nitkowata komórka w zarodniku mszaków
38. zmawianie się, konspirowanie
39. art. gospodarstwa domowego
40. zwierzęta do zejścia na nie
41. przed si
42. nandu
43. drewniana zatyczka osi koła
44. szlam
45. z Kofi Annanem na czele
46. symbol niklu
47. konspiracyjna organizacja wojskowa
48. chroni państwo
49. tatarak
50. Waldemar, premier
51. kotka wierzbowa
52. roślina lecznicza
53. wymarły ptak z Nowej Zelandii
54. l. a. 68
55. niewolnik dawniej
56. iloraz inteligencji
57. komputer osobisty
58. dopływ Dunaju
59. przedstawienie nagiego ciała ludzkiego w sztuce
60. morski skorupiak
61. rude futro
62. mocna zasada
63. sztuka po łacinie
64. konspiracyjna organizacja wojskowa
65. można go mieć na kogoś
66. skusiła Adama
67. krzyżówka dromadera z baktrianem
68. bóg egipski
69. 100 mkw.
70. zgoda, w porządku
71. litera grecka.

Poziomo:

72. okres postu
73. członek SS
74. przodek Baska
75. np. prawosławie
76. 100 mkw.
77. np. ind
78. decyduje o płci dziecka
79. miasto w Saksonii
80. pierwsza pietruszka
81. jednostka informacji
82. pantera
83. wyższy urzędnik w dawnej Turcji
84. genetyczny zapis
85. symbol erbu
86. matador
87. przewód stykający się z gruntem
88. służy do połowu ryb
89. przewodniczący sejmu
90. pajęcza nie do szycia
91. niższa lub wyższa parlamentu
92. koleżanka, kamratka
93. ad acta
94. cichy, tłumiony płacz
95. ...„King" Cole
96. erka
97. syn Posejdona
98. rzeźbiarz, malarz i poeta francuski
99. wieś nad Liwcem
100. kwasy w komórce
101. miasto w płd. Algerii
102. oles, grąd
103. rywal Sony
104. powieść Zbigniewa Brodzkiego
105. zbiór głównych zasad wiary
106. symbol złota
107. brunatny minerał
108. powieść Barbary Gordon
109. Trojanowska dla przyjaciół
110. metropolia Cypru
111. paryski burmistrz
112. jezioro obok Morąga
113. głosiciel jakiejś idei
114. z rafy w pierścionku
115. Akwizgran
116. krzykliwy lub grubodzioby
117. tytuł uczonych żydowskich
118. waluta Indii
119. mityczny świat zmarłych
120. miasto w Birmie
121. model opla
122. symbol srebra
123. prawy dopływ Kury
124. puszka dla oszczędnych
125. debata, dyskusja.

PODPOWIEDŹ: ALOSOM, APATYT, CLOU, IZNIK, NGOLA, UARGLA

KUPIĘ przyczepę
leśną samozaładowczą
(Palms farma lub inne),
ładowarkę teleskopową
oraz **rozsiewacz wapna RCW.**
Może być do remontu.
Tel. 782 655 123
669 653 515

KUPIĘ ciągnik
URSUS ZETOR MTZ
lub inne,
może być do remontu.
Tel. 782 655 123
669 653 515

USŁUGI REMONTOWO-BUDOWLANE
wykończenia wnętrz, szpachlowanie, malowanie, ścianki działowe z płyty GK, sufity podwieszane, terakota, ceramika oraz panele podłogowe
576 314 405

Działka-lokata,
31 ar, uzbrojona,
DK-31, PKP,
mango0935@gmail.com

Pokój do wynajęcia osobie
na emeryturze, rencie.
Aktualne.
Kontakt: 691 057 180

eprasa.pl a67c44a887

Ponad tysiąc nagranych wykroczeń

W ostatnim czasie coraz bardziej popularne staje się rejestrowanie przebiegu jazdy przez kierujących pojazdami.

Często zapisy te publikowane są przez mieszkańców w Internecie. Umieszczane filmy pokazują nieprawidłowe zachowania kierowców, jak i innych uczestników ruchu drogowego. Niestety, niechlubni „bohaterowie" nagrań często wykazują się skrajną nieodpowiedzialnością i zupełnym brakiem wyobraźni.

Na adres elektronicznej skrzynki pocztowej "Stop agresji drogowej" - codziennie przysyłane są nowe filmy z zarejestrowanymi wykroczeniami drogowymi popełnianymi przez kierujących pojazdami, których karygodne zachowanie stanowi zagrożenie nie tylko dla nich, ale i innych użytkowników ruchu drogowego. Od początku 2021 roku na skrzynkę e-mailową stop agresji drogowej garnizonu zachodniopomorskiego wpłynęło już 1098 zgłoszeń, dla porównania w całym roku 2020, tych zgłoszeń było 809.

Na stronie zachodniopomorskiej policji można obejrzeć film, na którym kierujący nieprawidłowo wyprzedzają, nieprawidłowo zmieniają pas ruchu, czy też nie ustępują pierwszeństwa pieszemu na pasach. Wszystkie sytuacje, zostały zakończone rozliczeniem piratów drogowych. Wszyscy zostali ukarani mandatami.

Jeśli byłeś świadkiem agresywnego, czy też niewłaściwego zachowania na drodze woj. zachodniopomorskiego, POWIADOM NAS! – stopagresjidrogowej@zachodniopomorska.policja.gov.pl

mł. asp. Katarzyna Jędruch Wydział Ruchu Drogowego KWP w Szczecinie

Ratownictwo wodne

Rosiak startował w Holandii

W poprzedni weekend najlepsi ratownicy wodni z całej Europy spotkali się w holenderskim Amersfoort na zawodach Orange Cup.

Krzysztof Rosiak wraz z kolegami podczas startu w Holandii.

Swoich przedstawicieli do walki o medale wystawiły takie państwa jak Niemcy, Hiszpania, Belgia, Francja, Włochy, czy Holandia. O wysokiej randze zawodów świadczyć może fakt, że padło tam kilka rekordów poszczególnych państw.

Również nasz kraj wystawił swoją reprezentację, w której znalazł się Krzysztof Rosiak z Gryfina. W konkurencji 200m pływanie z przeszkodami był 11, w konkurencji 200m super ratownik zajął 17 pozycję, a 53 miejsce na 100m holowanie manekina z płetwami. Dodatkowo wystartował w trzech sztafetach, gdzie zajął 21 pozycję w konkurencji 4x50m z przeszkodami i dwukrotnie był 22 w konkurencji 4x25m holowanie manekina i 4x50m z pasem ratowniczym.

Był to kolejny udany występ naszego mieszkańca. Tydzień wcześniej w Kościerzynie w zawodach z cyklu Grand Prix Polski w Ratownictwie Wodnym 2021, został sklasyfikowany na 16 pozycji w klasyfikacji generalnej.

Dobre występy z nadzieją pozwalają patrzeć na zbliżające się zimowe Mistrzostwa Polski w Ratownictwie Wodnym.

DJ

OGŁOSZENIE

WÓJT GMINY WIDUCHOWA

informuje

że na tablicy ogłoszeń Urzędu Gminy Widuchowa został wywieszony **wykaz do sprzedaży w drodze bezprzetargowej na rzecz współwłaściciela udziału 366/1000 części w nieruchomości zabudowanej, oznaczonej jako działka nr 115/5 położonej w obr. Rynica.**

Szczegółowe informacje o nieruchomości do sprzedaży można uzyskać w siedzibie Urzędu Gminy Widuchowa, ul. Grunwaldzka 8 pokój nr 14, tel. 091 416-72-55 wew. 28 oraz stronie internetowej www.bip.widuchowa.pl.

REKLAMA

Firma poszukuje
w Baniach lub okolicach
mieszkania o pow. 30-60 m², dla pracownika biurowego
Najem od 1 lipca 2020
Tel. 735 956 777

REKLAMA

TRANSPORT wywrotką
do 3 ton oraz betonomieszarka 9m³.
Beton, piaski, kruszywa, czarnoziem, nawozy w tym obornik.
Tel: 575 830 815

REKLAMA

Zatrudnię kierowców C+E
systemy pracy: 3x1, 2x1 oraz system weekendowy
(wyjazd ze Szczecina do Niemiec)
Tel. 609 493 989

PRACA OPIEKA NIEMCY! PROMEDICA24
Wyjedź na świąteczny kontrakt
i zarób nawet 16 700zł + do 300 EURO bonusu!
Nie znasz niemieckiego? Nauczymy Cię przed wyjazdem.
Szczecin, Al. Niepodległości 31. Zadzwoń tel. 517 176 102

Kupię cegłę
rozbiórkową czerwoną
Mogę sam rozebrać obiekt i pozyskać cegłę
601 557 407

KUPIĘ KAŻDE AUTO za gotówkę
665 708 544

MALOWANIE, TAPETOWANIE
mieszkań i biur
Solidnie, na czas • Dbam o czystość
731 556 321

Steklno, sprzedam działkę rolną
o powierzchni 5801 m2 wraz z udziałem w drugiej działce zapewniającej dostęp do drogi publicznej. Idealne miejsce na odpoczynek, z dala od zgiełku, do jeziora kilkaset metrów. Piękne zachody słońca gratis. Cena 19 zł/m2. Zapraszam do oglądania.
Tel. 530 577 513

SKUP AUT
całe i uszkodzone, każda marka i model, osobowe i ciężarowe.
Najlepsze ceny
TEL. 792 419 148

AUTO-SKUP
całe i uszkodzone, każda marka i model,
osobowe i ciężarowe. Najlepsze ceny
Tel. 605 955 850

Upadłość konsumencka
Masz długi, których nie możesz spłacić, nie prowadzisz działalności, nie masz majątku.
Pomogę zgłosić upadłość.
Konsultacje darmowe
Tel. 669 681 080,
www.szczecin-syndyk.pl
restrukturyzacjakonsumenta@gmail.com

REKLAMA
kontakt.7dnigryfina@gmail.com
tel. 91 404 50 14

eprasa.pl a67c44a887

OGŁOSZENIA DROBNE

91 40 45 014 kontakt.7dnigryfina@gmail.com 91 40 41 014

Cena 1 zł za słowo - NIERUCHOMOŚCI • 70 gr za słowo - pozostałe działy

MIESZKANIA - WYNAJEM

- Wynajmę pokój osobie na emeryturze, rencie w Gryfinie (centrum, blok, 1 piętro). Aktualne. Tel. 516 896 332
- Wynajmę lokal użytkowy o pow. 45,5 m2, przy ul. Konopnickiej za Netto. Cena 700 zł + media. Tel. 537 747 314
- Chojna – wynajmę pokój uczciwej osobie. Tel. 660 974 992
- Posiadam w Gryfinie do wynajęcia mieszkanie od zaraz. Tel. 665 409 157
- Wynajmę kawalerkę z poddaszem (2 pokoje) w Gryfinie. Tel. 609 184 939
- Posiadam do wynajęcia mieszkanie 2 pokojowe w Centrum Gryfina z pełnym wyposażeniem. Tel. 504 053 590
- Posiadam do wynajęcia mieszkanie 2 pokojowe przy ul. Łużyckiej. Tel. 511 299 055
- M3 do wynajęcia, ok. 70 m2, umeblowane, okolice ul. Łużyckiej. Tel. 509 415 439
- Posiadam do wynajęcia pokój z dostępem do kuchni i łazienki, Górny Taras. Tel. 881 767 726, +49 152 138 97 184
- Posiadam do wynajęcia kawalerkę w centrum Gryfina, umeblowana i wyposażona. Tel. 662 466 917
- Posiadam do wynajęcia pokój na domkach z dostępem do kuchni i mediów. Tel. 783 415 222
- Pani wynajmie pokój dla 1 lub 2 pań, domek jednorodzinny przy ul. Łużyckiej. Tel. 511 299 055
- Posiadam do wynajęcia mieszkanie 2 pokojowe ok. 65 m2, okolice Łużyckiej. Tel. 506 493 741
- Posiadam do wynajęcia umeblowaną kawalerkę. Tel. 604 669 366
- Posiadam mieszkanie 38 m2 do wynajęcia. Stare Miasto. Tel. 501 384 249 po godz. 16.
- Pokój do wynajęcia od lipca. Preferowane osoby uczące się, osoby starsze. Kontakt w godz. 12-18. Tel. 91 823 62 55; 514 789 874
- Posiadam do wynajęcia od zaraz mieszkanie w Gryfinie. Tel. 518 737 143
- Posiadam do wynajęcia pokój 1 osobowy z prywatą łazienką 700,00 za miesiąc od 15.04. Posiadam do wynajęcia pokój 3 osobowy od.11.04. CZEPINO UL. GRYFIŃSKA 52. Tel. 607 215 935
- Posiadam pokój do wynajęcia na os. Południe. Tel. 693 929 315
- Do wynajęcia pokój jednoosobowy w Gryfinie. Tel. 881 772 488
- Wynajmę pokój Pani. Tel. 512 622 407
- Posiadam do wynajęcia pokój dwuosobowy i trzyosobowy w Gryfinie. Tel. 790 453 674
- Posiadam do wynajęcia umeblowane mieszkanie typu kawalerka na Górnym tarasie. Tel. 693 99 17 14
- Wynajmę mieszkanie 2 pokojowe na os. Południe o pow. 54 m2 III piętro. Cena 1200 + gaz i prąd, kaucja zwrotna. Tel. 570 190 050

MIESZKANIA - POSZUKUJĘ

- **Szukam mieszkania 2 pokojowego na Górnym Tarasie. Tel. 663 152 380**
- Poszukuję do wynajęcia mieszkania w Bani Swobnica lub okolice dla rodziny z 2 dzieci. Proszę o każde info +48 724 711 085 na już
- Szukam mieszkania 3 pokojowego w Gryfinie na Górnym tarasie. Tel. 510 140 942
- Szukam mieszkania 2 pokojowego, ok. 49 m2, z dużym balkonem, na parterze ew. I piętro, Górny taras. Tel. 691 541 799
- Samotna matka z córką poszukuje niedrogiej kawalerki do wynajęcia w centrum Gryfina. Tel. 571 381 666
- Szukam do wynajęcia pokoju za opiekę lub pomoc, ew. niewielką odpłatność, może być na działkach. Tel. 693 102 198

MIESZKANIA – ZAMIANA

- Zamienię dom o pow. 160 m2 na mieszkanie 3 pokojowe do 2 piętra z dopłatą. Dom w formie jednej części niekonwencjonalnego bliźniaka znajduje się w atrakcyjnej części Gryfina na Górnym Tarasie. Warunki do uzgodnienia. Telefon kontaktowy 508 967 989
- Zamienię mieszkanie w bloku 54 m2 (3 pokoje), I piętro, po remoncie na domek wolnostojący (najlepiej na wsi). Tel. 512 464 449
- Zamienię mieszkanie własnościowe w centrum Chojny, c.o. etażowe, 3 pokoje, ok. 60 m2 na mieszkanie z centralnym. Tel. 660 974 992
- Zamienię kawalerkę Górny Taras, I piętro, 31 m2 na 2 pokoje w Gryfinie. Tel. 511 133 764
- Zamienię mieszkanie w Gryfinie M3 i M4 na mieszkanie w centrum Szczecina z dopłatą na M3 i M4. Tel. 783 415 222
- Zamienię działkę budowlana przy ul. Jana Pawła II na mieszkanie M3 lub M4 w Gryfinie, może być zadłużone. Tel. 7813 415 222
- Zamienię 2-pokojowe własnościowe mieszkanie (parter,41m2 GT) na mieszkanie 3 lub 4 pokojowe do 3 piętra. Tel. 782 405 078
- Zamienię dom na ul. Reymonta 14 na 2 mieszkania M3 lub 1 M3 i 1 M4 na parterze. Tel. 783 415 222
- Zamienię kawalerkę 31 m2, I piętro na mieszkanie 2 pokojowe I lub II piętro. Tel. 531 847 341
- Luksusową kawalerkę 38 m2 w Mieszkowicach (nowy budynek, usługi medyczne - w tym rehabilitacja i pogotowie) - zamienię na większe. Tel. 601 707 573
- Zamienię mieszkanie własnościowe na takie w zasobach spółdzielni Regalica. 2 pokojowe, 42 m2, na III piętrze z balkonem na podobne - na parterze lub I piętrze. Możliwa dopłata. Tel. 698 644 662

MIESZKANIA – SPRZEDAŻ

- Sprzedam rozpoczęty domek, działka 870 m2, uzbrojona, okolice Widuchowej. Cena 55 tys. zł. Tel. 0048 575 364 920, 1521 47 82 541, 578 027 642
- Sprzedam mieszkanie 74 m2, GT, I piętro, 3 pokoje + duża kuchnia. Tel. 501 616 372
- Sprzedam lub wynajmę długoterminowo mieszkanie, I piętro, 3 pokoje + duża kuchnia. Górny taras. Tel. 501 616 372
- Sprzedam mieszkanie w centrum Gryfina. Tel. 697 349 090
- Sprzedam mieszkanie dwupokojowe w Gryfinie (Górny Taras) o pow. 46,40 m2. Tel. 726 169 536
- Sprzedam budynek mieszkalny wolnostojący 25 ar, Żabowo. Tel. 695 359 355
- Sprzedam partycypację kawalerka 33 m2, ul. Mazowiecka. Tel. 663 44 23 13
- Sprzedam domki holenderskie. Tel. 0048 604 302 001
- Sprzedam mieszkanie 2 pokojowe na parterze o pow. 57,3 m2, umeblowane, kuchnia w zabudowie, gotowe do zamieszkania, bezczynszowe, w miejscowości Baniewice. Do mieszkania przynależna jest piwnica 15 m2 oraz garaż. Tel. 784 539 407, 602 507 039
- Sprzedam dom dwurodzinny w Pniewie. Tel. 519 323 107
- Sprzedam dom z budynkiem gospodarczym na ul. Reymonta 14 lub zamienię na 2 mieszkania M3 w Gryfinie. Tel. 91 415 22 22 lub 781 415 222
- Sprzedam pół domu lub wynajmę. Cena do uzgodnienia. Tel. 697 631 896
- Sprzedam pół domu (do remontu, ale można mieszkać) o pow. ok. 100 m2, 4 pokoje, kuchnia, łazienka, 2 piwnice i poddasze oraz zabudowania gospodarcze na działce o pow. 3650 m2 w Wierzchlasie. Tel. 664 094 054
- Sprzedam w Mieszkowicach dom mieszkalny 180 m.kw. nowa dachówka, ogrzewanie gazowe solar na ciepłą wodę, garaż do otynkowania, wiata, grill z garażem dwustanowiskowy i działki o różnych wielkościach. lub zamienię na mieszkanie dwupokojowe nad morzem lub w Szczecinie. Tel. 91 41 45 238 , 603 795 459, 609 536 459

MIESZKANIA - KUPNO

- **Odkupię partycypację na mieszkanie TBS na parterze. Tel. 515 131 478, 502 061 485**
- Mieszkanie 2 pokojowe kupię. Marek. Tel. 883 020 620
- Odkupię partycypację kawalerki w TBS. Tel. 667 354 951
- Kupię lokal nieruchomość w okolicach Gryfina, może być do remontu. Tel. 730 154 579
- Kupię łąki i nieużytki koło Gryfina. Tel. 783 415 222
- Kupię dom na wsi w okolicach Gryfina. Tel. 783 415 222
- Kupię gospodarstwo na wsi w okolicach Gryfina. Tel. 783 415 222
- Kupię mieszkanie 3 lub 4 pokojowe w Gryfinie do 3 piętra. Tel. 782 405 078
- Kupię partycypację TBS GRYFINO. Tel. 693 822 550
- Kupię małe mieszkanie w Gryfinie na parterze. Tel. 603 421 366
- Kupię dom jednorodzinny lub bliźniak, może być do remontu w Gryfinie. Tel. 669 862 596
- Kupię kawalerkę w Gryfinie, najchętniej z balkonem. Tel. 607 834 614
- Kupię kawalerkę lub mieszkanie 2-pokojowe w Gryfinie. Tel. 790 209 609
- Poszukuję do kupna domu jednorodzinnego, bliźniaka lub parteru/piętra domu w miejscowości Gryfino. Może być do odświeżenia, do 280 tys. Numer kontaktowy: 693 775 502
- Kupię mieszkanie w Gryfinie 2 lub 3 pokoje do 2 piętra, najlepiej do generalnego remontu. Bez pośredników. Tel. 501 549 719
- Kupię kawalerkę lub 2 pokojowe mieszkanie w Gryfinie (lub w okolicy). Rozważę każdą propozycję. Tel. 781 508 681
- NIERUCHOMOŚCI – SPRZEDAŻ
- Sprzedam łąkę 1,56 ha, koło Czepina, wjazd z drogi asfaltowej. Tel. 602 444 530
- Sprzedam lub wydzierżawię nieruchomość ponad 5000m2, zabudowaną w Pniewie - okolice Dolnej Odry. Pomieszczenia na kwatery pracownicze, parking dla aut ciężarowych. Tel. 609 614 997
- WYDZIERŻAWIĘ duże powierzchnie magazynowe z przeznaczeniem - pod hurtownię, bazy transportowe, składy opału lub materiałów budowlanych. Duży utwardzony plac manewrowy, wszystkie media, całość ogrodzona, dobry dojazd. Tel. 609 461 954
- Działki budowlane o pow. 1200 m2 z warunkami zabudowy, obręb N. Czarnowo. Media przy drodze asfaltowej. Tel. 609 461 954
- Działka - pełne uzbrojenie, 31 ar, Czepino, 300 m od dk-31, PKP, PKS. Tel. 504 454 572
- Działka rolna o pow. 70 arów do wydzierżawienia lub kupna na os. Mieszkowice. Tel. 693 811 383
- PNIEWO - działkę budowlaną w pełni uzbrojoną, w centrum Pniewa; 99 zł/m2 - SPRZEDAM. Tel.: 502 816 108.
- Sprzedam działkę warzywną nr 48 rejon V. Tel. 608 486 307
- Sprzedam 1/2 nieruchomości zabudowanej położonej w Cedyni. Cena 145 000 zł. Tel. 503 162 438
- Sprzedam ziemię pod zabudowę deweloperską. Tel. 697 587 435
- 1/ Sprzedam nad morzem - 2 km. od Rewala, w Ninikowie - działki budowlane, po 30 arów - uzbrojone prąd, woda , z warunkami zabudowy , tereny ekologiczne. .Droga asfaltowa - 200 m. Ładnie położone. Cena zal. od położenia od 30zł.do 35 zł/m2. 2/ .Sprzedam w Mieszkowicach działki budowlane -woda- o różnych wielkościach od 11 do 20 arów. .Ładnie usytuowane. Cena 30 zł. m2. Kontakt: 91 414 52 38 , 603 795 459, 609 536 459, e-mail: waw2006@op.pl oraz zdj. na www.schiwa.gadno.eu
- Sprzedam działkę rekreacyjno-warzywną przy ul .Wojska Polskiego, Rej. 3 działka nr 33. Tel. 608 124 463
- Krajnik k/Gryfina. Sprzedam tanio działkę 0,36 hektara z budynkiem gospodarczym 60 m2 przy lesie oraz 1 hektar ziemi rolnej. Tel. 731 758 138, 57 44 08 965
- Sprzedam działkę budowlaną w Czepinie 19 arów. Tel. 519 323 101
- Sprzedam w Gryfinie ul. Letnia działkę budowlaną o pow. 1116 m2. Tel. 668 262 919
- Sprzedam działki budowlane w Steklnie nad jeziorem. 7-13 arów. Tel. 503 418 790
- Sprzedam działkę w Moryniu. Tel. 601 639 800
- Sprzedam nieruchomość o pow. 106 m2 w Gardnie. Tel. 508 163 770
- Sprzedam działki budowlane z warunkami zabudowy w okolicy Krzypnicy. Tel. 507 158 583
- Sprzedam działki budowlane obręb Czepino, prąd, woda, od 12 do 17 arów. Cicha, spokojna okolica. Tel. 732 855 373
- Sprzedam działkę usługowo-handlową, 40 arów. Tel. 732 855 373
- Kupię uzbrojoną działkę budowlaną z bezpośrednim lub bliskim dostępem do ul. Jana Pawła II w Gryfinie. Tel. 502 816 108
- Sprzedam działkę budowlana w okolicach Armii Krajowej. Powierzchnia 1180 m2. Cena 90zł/m2. Tel. 662 227 227
- Sprzedam działki budowlane o pow. 15 arów przy ul. Wojska Polskiego w Gryfinie. Tel. 602 15 11 46
- Sprzedam działki budowlane w Wełtyniu. Tel. 733 599 105
- Sprzedam łąki w Piasecznie, 0,7 h, czarnoziem, torf. Tel. 557 089 188
- Sprzedam nieuzbrojoną działkę w Daleszewie o pow. 0,82 ha. Tel. 601 859 652
- Zamienię działkę budowlaną przy ul. Jana Pawła II (przy samym asfalcie) na mieszkanie M3 lub M4 w Gryfinie, może być zadłużone. Tel. 91 415 22 22
- Sprzedam działkę koło Jana Pawła II lub zamienię na mieszkanie w Gryfinie. Tel. 91 415 22 22
- Sprzedam lub zamienię dwie działki 1200 arów i 1400 arów przy ul. Jana Pawła II, możliwość rzemieślniczej działalności nieuciążliwej. Uzbrojenie pełne, tuż przy asfalcie. Tel. 91 415 22 22

GARAŻE - SPRZEDAŻ

- Sprzedam garaż na ul. Targowej. Tel. 781 747 903
- Sprzedam garaż murowany przy ul. Mieszka I. Pow. 15 m2, podłączony prąd, doskonały wjazd. Cena 42 tys. zł. Tel. 605 607 331
- Sprzedam garaż blaszany o pow. 18 m2 (6m x3m) . Garaż ocieplony od wewnątrz styropianem. Cena 1350 zł. Tel. 604 439 139
- Sprzedam garaż murowany o pow. 18 m2 z instalacją elektryczną. Garaż na os. Południe (nr 21) od strony bloków. Posiada bramę uchylną. Cena 35 tys. zł. Tel. 790 415 886
- Sprzedam garaż na os. Południe. Tel. 603 971 396

GARAŻE – WYNAJEM

- Posiadam do wynajęcia garaż blaszany na Górnym Tarasie. Tel. 693 99 17 41
- Posiadam do wynajęcia garaż murowany z prądem przy torach ul. Kolejowa. Tel. 694 667 297
- Szukam garażu do wynajęcia. Okolice ulic Łokietka, Popiełuszki i Mieszka I. Wynajem długoterminowy. Tel. 668 929 043
- Garaże do wynajęcia, murowano-blaszane przy ul. Flisacza. Możliwość ogrzewania. Tel. 539 945 772

GARAŻE – KUPNO

- Kupię używany garaż blaszany. Tel. 663 578 475
- Kupię garaż blaszany w dobrym stanie do rozbiórki. Tel. 600 662 053
- Kupię garaż murowany na Górnym tarasie w Gryfinie. tel. 790 209 609
- Kupię garaż blaszany z miejscem garażowym. Tel. 691 057 180

MOTORYZACJA – SPRZEDAŻ

- SKODA Octavia kombi, czarna, 1.4 tsi, 02.2010 r. - SPRZEDAM. Tel.: 502 816 108.
- Sprzedam Scoda 1.2, stan b. db. Rocznik 2004. Tel. 781 747 903
- Sprzedam samochód Seicento, rok prod. 2003. Cena do uzgodnienia. Tel. 506 76 10 70
- Sprzedam ciągnik siodłowy marki IVECO STRALIS, rok prod. 2004, z hydrauliką. Cena do uzgodnienia. Tel. 600 164 238
- Sprzedam VW Passat B6, rocz. 2011, diesel, automat. Cena 21900 zł do uzgodnienia. Tel. 509 415 439
- Sprzedam skodę fabie 1.2 benzyna z 2010 r., kolor czerwony. Kontakt 502 816 108
- **Sprzedam przyczepkę samochodową 2019 rok, dł. 3 m, szer. 1,5 m. Cena 4500 zł. Tel. 661 521 678**
- Sprzedam samochód Lupo poj. 1000 l, kolor czarny, przebieg 134 tys. km, przegląd i ubezpieczenie do grudnia 2020 r. Wiadomość Gryfino nr tel. 602 577 756
- Sprzedam RENAULT CLIO II. Rok prod. 2001; przebieg – 139 000 km; poj. 1,2; 3 drzwiowy; Cena – 3 tys. zł do negocjacji; Stan – gotowy do użytkowania. Tel. 661 277 507
- Skoda octavia 1.4 kombi, czarny, 02.2010 r. - SPRZEDAM. Tel. 502 816 108
- Sprzedam samochód ciężarowy IVECO ML75E15, 2002 r. prod., z windą załadunkową, 2,8 t, do rejestracji, cena 10 tys. zł. Tel. 91 414 52 38, 603 795 459, 609 536 459
- Sprzedam Audi A-Line 98R, 2,6 l Quatro. Cena 7500 zł. Tel. 723 885 663
- Sprzedam tanio Mercedesa, rok prod. 1998, poj. 2,9. Tel. 502 263 521
- Sprzedam 4 letnie opony ze stalowymi felgami, rozmiar 205/55 R16 w bardzo dobrym stanie po przebiegu 16.000 km. Cena 150 zł za sztukę. Tel. 500 711 469
- Sprzedam garażowany Renault Kangoo 1,5, rok prod. 2005. Tel. 603 421 366
- Hyundai Santa Fe, rok prod. 2004, poj. silnika 20 cm3, diesel , automat, 4x4, kolor czarny. Cena do uzgodnienia. Tel. 502 026 703

MOTORYZACJA – KUPNO

- Kupię stary motorower, motocykl. Tel. 790 716 816
- Kupię BMW E30. Tel. 570 652 746
- Kupię skuter lub motorower w dobrym stanie, na chodzie. Tel. 781 747 903
- Kupię zużyte silniki samochodowe i elektryczne. Tel. 547 856 274
- Kupię Fiata 125. Tel. 91 415 22 22
- Kupię każde auto. Tel. 579 052 471

PRACA

- Zwrot podatku z pracy, rodzinne, urlopowe – Niemcy, Holandia, Anglia, Austria, Belgia, Norwegia. Tel. 71/385 20 18 lub 601 759 797

SZUKAM

- **Doświadczony opiekun osoby starszej zaopiekuje się seniorem. Tel. 603 583 335**

eprasa.pl a67c44a887

- **Pochodzę z Chojny szukam pracy jako opiekunka osób starszych na 24 h. Staż pracy w Niemczech ok. 15 lat. Tel. 660 974 992**
- **Rencista stopień umiarkowany z Chojny poszukuje pracy jako opiekun. Posiadam doświadczenie. Tel. 501 540 907**
- Rencista poszukuje pracy w ochronie. Tel. 660 974 992
- Podejmę pracę jako stróż, dozorca w Gryfinie lub okolicach, najchętniej bez żadnych umów. Tel. 507 890 836
- Pani z Ukrainy szuka pracy jako sprzątaczka mieszkań od 2 do 4 godz. na dobę. Tel. 889 729 766
- Poszukuję dorywczej pracy w weekendy - sprzątanie mieszkań, biur. Tel. 665 245 645
- Podejmę się pracy typu wyprowadzania piesków, robienia zakupów etc. Tel. 790 441 289
- Sprzątacza pokoju lub apartamenty w Gryfinie, raz w tygodniu. Tel. 5 700 130 37
- Płytkarz, malarz z własnymi narzędziami i transportem poszukuje pracy. Tel. 724 874 777
- Zaopiekuję się dzieckiem od września. Posiadam duże doświadczenie. Tel.727 687 666
- Młoda i pełna energii mama, doświadczona w pracy z dziećmi, zaopiekuje się dzieckiem w każdym wieku. Tel. 797 093 234
- Dyplomowana pielęgniarka podejmie dodatkową pracę, znajomość języka niemieckiego. Gryfino, okolice także strefa przygraniczna. Tel. 798 441 629

ZATRUDNIĘ

- KIEROWCA C+E POLSKA-SZWECJA TEL. 601 420 009
- MECHANIK SAMOCHODOWY - TEL. 601 420 009
- Praca w Niemczech - monter, ślusarz. Tel. 696 443 643
- Poszukiwana opiekunka z zamieszkaniem (własny pokój), wyżywieniem i zapłatą od 1.12.2021 r. w Łobzie. Obowiązki: całodobowa opieka nad 95-letnią kobietą z demencją. Osoba chodząca, kontaktowa, lecz z utratą pamięci. Pomocna, z empatią, spokojna z wielkim sercem jak dla dziecka. Wiek do 68 lat. Pomoc w codziennej higienie, przygotowaniu posiłków i utrzymaniu czystości w mieszkaniu. Tel. 517 593 678, 91 39 754 54
- MECHANIK SAMOCHODOWY – TEL. 601 420 009 w Gryfinie
- Poszukuję osoby, która kompleksowo zajmie się 2 ogrodami całorocznie. Żórawki. Tel. 601 220 918
- Zatrudnię fachowców Szwecja-Goteborg, prace ogólnobudowlane i dekarskie, zarobki do uzgodnienia. Mile widziana znajomość j. angielskiego i prawo jazdy kat. B. Tel. 669 772 356
- Zatrudnię pomocnika budowlanego przy budowie domku jednorodzinnego. Tel. 512 322 058
- Poszukuję opiekunki do osoby starszej w Gryfinie. Tel. 602 332 109
- Szukam pań do sprzątania mieszkań, mogą być ze wschodu. Tel. 783 415 222
- Pan po udarze poszukuje opiekunki z możliwością zamieszkania Gryfino ul. Reymonta 14. Tel. 781 415 222, 783 415 222
- Praca w Szwecji/ okolice Goteborg. Szukam stolarzy/budowlańców. Wszelkie informacje pod nr tel. +46 762 185 566
- Zatrudnię kierowcę kat. C+E w okolicach Berlina,. Zakwaterowanie, stawki niemieckie, dowolny system pracy. Tel. 533 284 260
- Poszukuję pani do sprzątania. Tel. 91 415 22 22
- Firma AMBERCARE24 poszukuje opiekunki do Niemiec, wymagany j. niemiecki komunikatywny. Zarobki netto do 1500 euro/mies., wyjazdy od zaraz, sprawdzone oferty, legalne. Tel. 737 451 825 lub 737 886 919
- Znasz niemiecki? Opieka seniorzy, legalnie, 1000 – 1300 euro na rękę. Więcej na housecare.pl. Tel. 534 122 124
- Zatrudnię przy wykańczaniu wnętrz – szpachlowanie, malowanie, zabudowa kartonowo-gipsowa, itp. Tel. 662 495 081
- Zatrudnię kierowcę kat. C+E w transporcie krajowym. Tel. 509 740 304
- Zatrudnię kierowcę międzynarodowego kat. C+E. Tel. 91 404 56 50

USŁUGI

- FRYZJER MOBILNY damsko-męski Renata Burghardt. Tel. 693 632 810
- Srebrna rączka – emeryt. Naprawy w domu i ogrodzie. Hydraulika, elektryka, przemieszczanie mebli. Tel. 665 18 44 88
- Remont i lakierowanie łodzi wędkarskich oraz jachtów. Gryfino ul. Czechosłowacka 2E. Tel. 694 766 207
- Bezpyłowe szlifowanie ścian i sufitów, malowanie, tapetowanie, układanie płytek. Ogólnobudowlaniec czeka na zlecenia. Tel. 724 874 777
- Przyjmę zlecenie na mycie okien i sprzątanie mieszkań. Cena umowna. Tel. 53 40 21 868
- PŁYTKI GLAZURA TERAKOTA fachowe położenie płytek w Twoim domu. Tel. 601 761 536
- Usługi remontowo-budowlane, wykończenia wnętrz, szpachlowanie, malowanie, ścianki działowe z płyty GK, sufity podwieszane, terakota, ceramika oraz panele podłogowe. Tel. 576 314 405
- Opiekun zaopiekuje się starszą osobą potrzebującą pomocy. Tel. 794 299 368
- Szukam kogoś kto potrafi szpachlować, ma możliwość dojazdu (19 km od Gryfina) i sprzęt. Wynagrodzenie do ustalenia na miejscu. Tel. 576 550 499
- Zlecę remont kuchni: położenie glazury, malowanie i inne drobne prace. Tel. 697 995 957
- Oferuję usługi remontowo – budowlane w zakresie malowanie, szpachlowanie, glazura, terakota, tapetowanie, panele itp. Tel. 606 187 863 (Tomasz)
- Pisanie, przepisywanie, korekta prac. Tel. 664 301 105

EDUKACJA

- Nauka jęz. niemieckiego. Tel. 509 740 063
- Nauka języka angielskiego. Tel. 517 77 84 25
- Nauczyciel z doświadczeniem udziela korepetycji z języka niemieckiego na każdym poziomie, z dojazdem do klienta. Tel. 69 78 08 128
- Nauka gry na perkusji. Tel. 694 161 215
- Nauka języka hiszpańskiego. Tel. 794 998 104
- Korepetycje z jęz. angielskiego dla uczniów i dorosłych. Nauczyciel z doświadczeniem. Tel. 501 168 276
- Korepetycje z jęz. angielskiego. Tel. 697 288 030
- Korepetycje z jęz. angielskiego: przygotowanie do sprawdzianu 6-klasisty, egzaminu gimnazjalnego, maturalnego, indywidualnie lub w małych grupach. Tel. 887 682 252

ROLNICTWO – DZIERŻAWA/SPRZEDAŻ

- Sprzedam siano w kostkach, opryskiwacz 400 l. 12m, przyczepkę ogólnoużytkową, kamień polny, silnik elektryczny 7KW, obsypniki do ziemniaków. Tel. 606 576 417
- Szkółka w Karsku poleca bardzo duży wybór drzew owocowych, róże pienne i krzaczaste, tuje szmaragd wysokość 70-80 cm 10 zł/sztukę. Tel. 606 106 142
- Sprzedam kuca rocznego. Tel. 510 380 642
- Sprzedam kosiarkę dyskową, kombajn zbożowy Bizon, ciągnik koparko-spycharkę, cyklop, przyczepę niewywrotkę 8 ton, przyczepę samozbierającą małą, pług 3-skibowy, siewnik talerzowy, śrutownik bijakowy, Orkan do koszenia zielonki, rozrzutnik do zielonki, grabiarka gniazdowa, sprężarka mała, duża obora do najmu na każdą działalność. Tel. 667 477 772
- Sprzedam - ciągnik Ursus, rozrzutnik do obornika dwuosiowy, opryskiwacz do zboża, grabiarka do siana, mała glebogryzarka, dmuchawa do zboża, 2 silniki elektryczne. Tl. 91 416 14 78
- Sprzedam stawy rybne 4 ha w tym 1 ha lasu i pod budowę teren uzbrojony. Tel. 724 049 451
- Wydzierżawię budynki gospodarcze. Tel. 785 537 131
- Sprzedam pole o pow. 7,76 ha w obrębie Steklna. Tel. 609 461 954
- Sprzedam ciągnik Fiatagra 90 km 4x4, sprawny technicznie. Tel. 724 049 451
- Wydzierżawię za darmo w zamian za opiekę działkę o pow. 1500 m2- sad owocowy (15 drzew wiśni i czereśni) w bliskiej odległości ul. Jana Pawła II. Teren ogrodzony. Tel. 888 587 575

ROLNICTWO – KUPNO

- Kupię rozsiewacz do nawozu Kos. Tel. 698 360 272
- KUPIĘ ciągnik URSUS ZETOR MTZ lub inny, stan obojętny może być do remontu. Tel 782 655 123 lub 669 653 515
- Kupię każdą ilość szparagów w tegorocznych zbiorów. Tel. 665 023 603 Odbiór własnym transportem
- Kupię czarnoziem. Tel. 91 415 22 22
- Kupię łąki lub nieużytki. Tel. 91 415 22 22
- Przyjmę ziemię na działkę budowlaną. Tel. 91 415 22 22
- Kupię każde zboże, rzepak, groch, grykę w ilościach samochodowych, zapewniam swój transport oraz 100% przedpłaty. Tel. 501 459 374

RÓŻNE

- **Poznam Pana 60+ w celach towarzyskich, tańca, przyjaźni. Telefon 577 898 512**
- **Posiadam chodziki i wózki dla niepełnosprawnych, wypożyczę za darmo dla potrzebujących. Tel. 781 415 222**
- Oddam: meblościankę /6 elementów/-"Turkus" dł: 380 wys. 190. Tel. 507 24 13 11
- Biurko z szufladami i półką na klawiaturę. Tel. 507 24 13 11
- Przyjmę za darmo meble do dużego pokoju oraz dwuosobowy, rozkładany tapczan z wysuwaną skrzynią. Tel. 66 57 299 26
- Oddam łóżko z materacem 200 x 180 cm, obicie z materiału. Tel. 601 086 479
- Oddam meble do pokoju dziecinnego, w bardzo dobry stanie. Tel. 663 507 887

SPRZEDAŻ

- **Sprzedam łóżko drewniane 140 x 200 cm, ze stelażem (bez materaca). Tel. 723 829 107**
- **SPRZEDAM PILNIE hurtowo narzędzia ogrodnicze, np. nowy wąż nieużywany. Tel. 794 908 382**
- **Sprzedam zadbany, długi camping Hobby. Cena ok. 5 tys. zł. Tel. 0048 575 364 920, 1521 47 82 541, 578 027 642**
- SPRZEDAM PAPUGI. Tel. 512 482 344
- Sprzedam lodówkę w bdb stanie, mało używana i kuchenkę używaną. Cena do negocjacji. Tel. 511 317 230
- 2 gazowe i elektryczną kuchnię sprzedam. Tel. 608 486 307
- Sprzedam okno aluminiowe o wym. 1280 x 1460 cm. Tel. 781 747 903
- Sprzedam rower damkę w b. db. stanie. Tel. 781 747 903
- Sprzedam rower stacjonarny ORBITREK, bez siodełka i licznika. Cena 100 zł. Tel. 501 264 816
- Pniewo. Sprzedam 2 naczepy starego typu na złom lub inne cele. Tel. 666 496 989
- Wiertnicę ręczną do studni sprzedam lub wynajmę. Tel. 502 816 108
- Sprzedam boks wędkarski nowy, na przystani Gryfino. Cena 95 tys. zł. Tel. 519 323 101
- Sprzedam kamień 90 zł za tonę, 40 ton. Tel. 519 323 101
- Sprzedam boks wędkarski koło Laguny, po remoncie, stanowisko na łódź. Tel. 600 986 405
- Sprzedam nie używaną, segmentową bramę garażową Wiśniowski Uni Therm. Kolor brązowy. Wymiary: 2500x2125 cm. Tel. 507 24 13 11
- Sprzedam Krajzegę w dobrym stanie, moc silnika 4KW, stół aluminiowy. Tel. 91 416 26 41
- Sprzedam: prostownik spawalniczy Bester SPB 315. Tel. 507 24 13 11
- Pralkę automatyczną Whirlpool. Tel. 507 24 13 11
- Sprzedam wózek dziecięcy; rower 28 Fiszera; spawarkę 400A; akwalung; fotel do rehabilitacji; przewód spawalniczy. Tel. 696 818 153
- Sprzedam komplet mebli do przedpokoju – szafa płytka i głęboka + szafa na buty + komoda lustro i wieszak. Cena do uzgodnienia. Tel. 607 185 108
- Sprzedam plastikowe formy do polbruku (różne), stół wibracyjny i betoniarkę do produkcji. Tel. 697 44 11 51
- Sprzedam ryby kolorowe do oczek wodnych, stawów. Większa ilość z basenem. Tel. 608 55 66 46
- Sprzedam boks wędkarski piętrowy, 80 m2, dostęp do wody. Tel. 60 99 31 425, 785 440 711
- Sprzedam samowar, szybkowar, kolumny, radio z magnetofonem, komplety do kawy i obiadowy, adapter bambino, dużo wazonów. Tel. 607 127 726
- Sprzedam białą szafę trzydrzwiową z dużym wbudowanym lustrem rozm. 245x204 cm oraz kompletne łoże małżeńskie białe rozm. 235x205 cm. Cena do uzgodnienia. Odbiór we własnym zakresie w Gryfinie. Tel. 91 416 23 22
- Sprzedam rower dziecięcy 5-8 lat, Trek MT60, aluminiowa rama, terenowe opony 20, osprzęt shimano, regulowana wysokość i kąt kierownicy, amortyzatory. Cena 350 zł. Tel. 604 088 805
- Sprzedam za złotówkę używany, sprawny tapczan w kolorze łagodnej zieleni z drobnymi wzorkami. Tel. 608 254 778
- Sprzedam silnik elektryczny 11KW 2,930 obrotów. Tel. 603 421 366
- Sprzedam łódź kabinową z silnikiem 115 KM. Tel. 600 986 425
- Sprzedam tanio akordeon 80 basów. Tel. 692 120 030
- Sprzedam wannę akrylową, nowa, nieużywana, z otworami w wannie, rozm. 140x70 cm. Tel. 723 865 548
- Tanio sprzedam łóżko sypialne+materac rozm. 160x200 cm; 2 szafki nocne; szafę 3drzwiową z 2 lustrami, kolor olcha; słupek do łazienki 30x35x160 biały wysoki połysk; tapczan+2 fotele; ławostół; lodówkę, zamrażarkę; zmywarkę. Odbiór własny. Tel. 502 263 521
- Sprzedam 2 toy-toye na przystani wędkarskiej w Gryfinie ul. Łużycka 46/B. Tel. 505 719 178
- Sprzedam maszynę do szycia Singer Model 4210. Stan bardzo dobry. Cena 150zł. Tel. 790 444 13 01 po godz. 16
- Sprzedam łódkę kabinową z silnikiem zaburtowym Suzuki 70 KM. Gryfino. Tel. 509 023 772
- WYPOCZYNEK typu KLER SPRZEDAM - sofa (nierozkładana), 2 fotele (szerokie), kremowa skóra, używany, stan bardzo dobry, cena 1500 zł. Tel. 500 075 664
- Sprzedam rower górski w bardzo dobrym stanie (zakupiony rok temu), damsko-męski (kolor niebieski). Cena 300 zł. Tel. 608 252 945
- Oddam dwa fotele, stół rozkładany, okap kuchenny. ul. Krasińskiego 19-2. Tel. 786 268 818
- Sprzedam kosiarki, pompy, odkurzacze do liści. Stan b. dobry, moc kosiarek od 1000 W do 1600 W. Ceny już od 100 zł. Wiadomość Gryfino tel. 60 25 777 56
- Sprzedam piec wszystkopalny z zasobnikiem, moc 20 kW, stan bdb, mało używany. Cena do uzgodnienia. Tel. 693 99 17 41
- Sprzedam butle CO2, różne wielkości i pojemności. Cena do uzgodnienia. Tel. 693 99 17 41
- Sprzedam komplet wypoczynkowy 3, 2 i 1. Stan bardzo dobry. Cena do uzgodnienia. Tel. 693 99 17 41
- Sprzedam lodówkę Samsung side-by-side, używana, stan dobry. Tel. 507 24 13 11
- Sprzedam jacht - 11x3x 1,1 - żaglowo-motorowy, stalowy, autopilot navi., silnik Yanmar 20 KW. Cena 31 tys. Tel. 91 414 52 38, 603 795 459, 609 536 459
- Sprzedam rower szosowy Triban 500 B'tween w idealnym stanie, rozmiar XL. zakupiony pół roku temu. Cena do negocjacji. Tel. 694 161 215
- Sprzedam ciągnik fiat 90 kw w bardzo dobrym stanie, cena do uzgodnienia. 724 049 451
- Sprzedam lodówkę, duża, używana - 300 zł; Klatki dla królików szt. - 5 - 150 zł. Tel. 508 106 461
- Sprzedam wyposażenie domu - meble, sprzęt AGD, RTV i inne. Tel. 513 814 085
- Sprzedam boks wędkarski 26 m kw. Cena 49 tys. Tel. 508 537 642
- Sprzedam używane antyki. Tel. 91 415 22 22
- Sprzedam lodówkę, pralkę, zamrażarkę. Tel. 91 415 22 22

RÓŻNE – KUPNO

- **Kupię rusztowanie warszawskie 12-14 ramek, używane. 502 799 532**
- Kupię ładowarke teleskowpową, koparko-ładowarkę stan bez znaczenia, może być do remontu. Tel 782 655 123 lub 669 653 515
- KUPIĘ przyczepę leśną samozaładowczą (Palms farma lub inne), rozsiewacz wapna RCW, siewnik talerzowy. Może być do remontu. Tel 782 655 123 lub 669 653 515
- Kupię przyczepę wywrotkę może być do remontu. Tel 782 655 123 lub 669 653 515
- Kupię kontenery samochodowe 13 m na 6-8 m. Tel. 783 415 222
- Kupię stare belki z rozbiórki w dobrym stanie. Przekrój 25x20 lub podobny. Gryfino, Banie i okolica. Tel. 690 240 241
- Kupię stare polskie komiksy i literaturę polską. Tel. 790 716 816
- Kupię stare zegarki mechaniczne. Tel. 790 716 816
- Kupię kostkę brukową używaną wys. 6 cm, obrzeża. Tel 601 715 764
- Kupię kuchnię gazową do 200 zł. Tel. 501 416 299
- Kupię czerwoną cegłę rozbiórkową w dobrym stanie. Tel. 690 240 241
- Kupię kontenery wszelakie. Tel. 91 415 22 22
- Kupię antyki i różne starocie. Tel. 790 716 816
- Kupię kontener z rynku. Tel. 509 733 999

DYŻURY APTEK

Apteka Dbam o Zdrowie ul. 11 listopada 66-68	3.12
Apteka Puls Muszkieter ul. 9 Maja 14	**4.12**
Apteka Dbam o Zdrowie ul. Piastów 8	**5.12**
Apteka Dr Max ul. B. Chrobrego 30-38	6.12
Apteka Cef@rm ul. Grunwaldzka 6	7.12
Apteka Centrum Zdrowia ul. Niepodległości 28	8.12
Apteka Gemini ul. 1 Maja 15g	9.12

Dyżur nocny trwa od godz. 19.00 do godz. 8.00 dnia następnego.
Dyżur w dni świąteczne trwa od godz. 8.00 do godz. 8.00 dnia następnego.
- zaznaczono weekendy i dni ustawowo wolne od pracy

PUP INFORMUJE 7

POWIATOWY URZĄD PRACY W GRYFINIE DYSPONUJE NASTĘPUJĄCYMI OFERTAMI PRACY:

1. Kierowca Międzynarodowy-praca Pniewo
2. Kierownik Robót Instalacyjnych /Montażowych- praca Nowe Czarnowo
3. Księgowa-praca Gardno
4. Mechanik samochodów osobowych-praca Pniewo
5. Monter konstrukcji stalowych- praca Nowe Czarnowo
6. Nauczyciel wychowania fizycznego- praca w Widuchowej
7. Pomocnik mechanika- praca Pniewo
8. Pracownik ochrony fizycznej- Radziszewo
9. Pracownik biurowy- praca Babinek
10. Robotnik gospodarczy- praca Pniewo
11. Szwaczka- praca Gryfino

eprasa.pl a67c44a887

Gryfińskie Archiwum Mówione - QR-kody historii miasta

Już od tygodnia w całym mieście widnieją tabliczki z logo projektu „Gryfińskie Archiwum Mówione". Każdy kto podejdzie, może telefonem komórkowym zeskanować QR-kod i usłyszeć choćby opowieść Andrzeja Rosińskiego o starym gryfińskim kinie „Gryf", z którego został w trawniku obok nieczynnego kiosku „RUCH" tylko niewielki kawałek szyny konstrukcyjnej, wspomnienie Aleksandry Ławickiej – Ogrodnik o dawnym Międzyodrzu, czy pasjonującą opowieść Romana Grzegorka o amatorskiej i oczywiście nielegalnej rozgłośni radiowej, jaką z kolegami stworzył pomiędzy dzisiejszymi ulicami Andresa i Łużycką w latach czterdziestych.

Historia naszego miasta to nie tylko czasy pionierskie, ale również bliskie współczesności, znajdziemy więc piękną, dynamiczną opowieść Elizy Hołubowskiej o początkach i działalności Teatru Tańca EGO-VU. Tu wypada przypomnieć, że na mapie kulturalnej województwa zachodniopomorskiego jest to jedyna wyspa promująca taniec nowoczesny. Przemek Lewandowski z właściwą sobie swadą opowiada o początkach festiwalu „Włóczykij" i rozmaitych „wpadkach" podczas kolejnych edycji. Historię gryfińskiego kościoła parafii usłyszymy w dwóch odsłonach – doświadczonego kościelnego Wiesława Żebiełowicza oraz wspominającej swoje dziecięce lata Aleksandrze Ławickiej – Ogrodnik.

Wszystkie wywiady dostępne są na platformie YouTube, gdzie powstała dedykowana Gryfińskiemu Archiwum Mówionemu play lista. Informacje o postaciach publikowane są również na osobnym profilu Facebook. Bo takie jest też założenie tego projektu – mówiąc o przeszłości korzystamy z nowoczesnych i popularnych kanałów komunikowania się z mieszkańcami. Liczymy też na to, że zechce się z nimi zapoznać także szersze grono miłośników historii i tożsamości Pomorza Zachodniego.

Wiele ciekawych wydarzeń miało miejsce w trakcie zarówno nakręcania, jak i mocowania tabliczek. Jedna z pań, której pamięć sięga jeszcze czasów wojny, długo nie mogła zdecydować się, ze zrozumiałych względów, na wystąpienie przed kamerą. Wielokrotnie zwodziła, zmieniała zdanie, ale kiedy w końcu przyszedł czas zdjęć, powiedziała:

- *Wie pan, idę na to nagranie jak na ścięcie.*

Nagranie udało się jednak wspaniale.

Długo nie mogliśmy zastać właścicielki jednego z gryfińskich zakładów fryzjerskich, gdy w końcu się spotkaliśmy, bez wahania udzieliła zgody na montaż tabliczki, zrobiła jednak zastrzeżenie:

- *Jak już będziecie przykręcać, dajcie znać, to zawołam męża, żeby się przyjrzał.*

Przed samym montażem z technikiem trzeba był objechać wszystkie 30 miejsc, żeby dokładnie zbadać techniczne możliwości wykonania każdego z zadań. Wybraliśmy w tym wypadku przymocowanie na klej, jako mniej inwazyjne. Mąż okazał się niepotrzebny, gdy jednak nastąpiła wizyta zamykająca całe zadanie, pani powiedziała:

- *Myślałam, że ta tabliczka będzie większa…* Jakbyście chcieli coś jeszcze przywiesić, zapraszam.

Podziękowania.

Olbrzymie podziękowania należą się instytucjom i osobom, które poza swoimi codziennymi obowiązkami, nie bacząc na nawał pracy, udzieliły bezinteresownego wsparcia dla projektu. Do nich należą Ośrodek Sportu i Rekreacji w Gryfinie pod kierownictwem Eugeniusza Kuduka, Wydział Inwestycji i Rozwoju i Referat Promocji i Komunikacji Społecznej Urzędu Miasta i Gminy w Gryfinie oraz Gryfiński Dom Kultury kierowany przez Monikę Drabik. Należny szacunek oddajemy Przemkowi Lewandowskiemu, który wziąwszy udział w projekcie pomógł odnaleźć panią, która brała udział w zdobieniu restauracji „Zalipie". Dziękujemy też red. Grzegorzowi Racinowskiemu z redakcji „Gazety Gryfińskiej", Janowi Rumanowi, redaktorowi naczelnemu „Biuletynu IPN" oraz Wydziałowi Notacji i Opracowań Multimedialnych centrali IPN w Warszawie za cenne rady merytoryczne i szereg kontaktów. Olbrzymie ukłony należą się podwykonawcom, wykonującym wiele nietypowych i skomplikowanych prac. Wielkie ukłony i wyrazy szacunku składamy przedstawicielom zapomnianej w pamięci zbiorowej miasta, gryfińskiej opozycji antykomunistycznej, dla których opowiadanie o historii ich dokonań nierzadko musiało borykać się z powrotem do bardzo traumatycznych doświadczeń.

Co dalej?

Projekt dofinansowany ze środków Muzeum Historii Polski w Warszawie, za pośrednictwem programu „Patriotyzm Jutra" przewidywał nakręcenie tylko 30 krótkich, parominutowych, łatwych do przejrzenia w przestrzeni publicznej filmów. Jak już wspomniano powyżej, w trakcie ich realizacji spotkaliśmy się nie tylko z olbrzymim entuzjazmem, ale z dużą ilością propozycji nowych opowieści, które skrupulatnie spisaliśmy. Na swoją kolej czeka harcerstwo, początki działalność PSS, opowieść o dawnym dworcu kolejowym, restauracja „Zalipie", wyburzenie domu handlowego Radefeldt, rozbiórka ratusza, czy „Dni Gryfina".

To na pewno nie koniec.

Gryfińskie Archiwum Mówione zaskarbiło sobie dużą przychylność władz miasta, które obiecały wspierać dalsze działania projektu. Na pewno, zgromadziwszy pod skromnym bibliotecznym dachem masę nowych doświadczeń, będziemy kontynuować projekt. Opowieści udostępnione w przestrzeni miejskiej na tabliczkach, to oczywiście skrócone wersje znacznie dłuższych nagrań. Czeka nas nie tylko nakręcenie nowych opowieści, ale również opracowanie i udostępnienie wspomnianych wcześniej dłuższych wersji. Mamy nadzieję podołać wyzwaniu. Kolejne informacje znajdziecie Państwo na profilu Facebook „Gryfińskie Archiwum Mówione"

BIBLIOTEKA PUBLICZNA * GRYFINO *

Ministry of Culture and National Heritage of the Republic of Poland

GRYFINO

PA TRIO TYZM JUTRA

eprasa.pl a67c44a887