PRZEBUDOWUJĄ DROGĘ

Przemiarowo - Głodowo – STR. 2

Tu się dzieje!

Inwestycje w Winnicy i zaradni mieszkańcy – STR. 2

TYGODNIK LOKALNY

2,80 zł
W TYM 5% VAT

NR 20

PUŁTUSK
GZY
OBRYTE
POKRZYWNICA
ŚWIERCZE
WINNICA
ZATORY

INDEKS 342424
ISSN 1429-6837

18 MAJA 2021

www.pultuszczak.pl

TYGODNIK Pułtuski

CO TYDZIEŃ OD 4 GRUDNIA 1997 ROKU

REKLAMA

INTER CARS
Filia Pułtusk
ul. Wojska Polskiego 52
tel.: 23 691 92 40
fax.: 23 691 92 41
INTERCARS.COM.PL

Nowe otwarcie na Warszawskiej

Wszystko dla naszych klientów

CZYTAJ NA STRONIE 4 i 5

Potrzebna ławka i wiata!

Sygnały od czytelników – STR. 2

Marszałek w Obrytem

– STR. 2

z LEWICĄ przed popławskim szpitalem

– STR. 19

Trzeba lubić swój zawód i kochać dzieci

Rozmowa nie tylko o zdalnym nauczaniu

– STR. 20

– STR. 6

Wiosenne kikuty i pułtuska BETONÓWKA

REKLAMA

NOWE MIESZKANIA W PUŁTUSKU

ISBUD P.B.M
www.isbud.pl

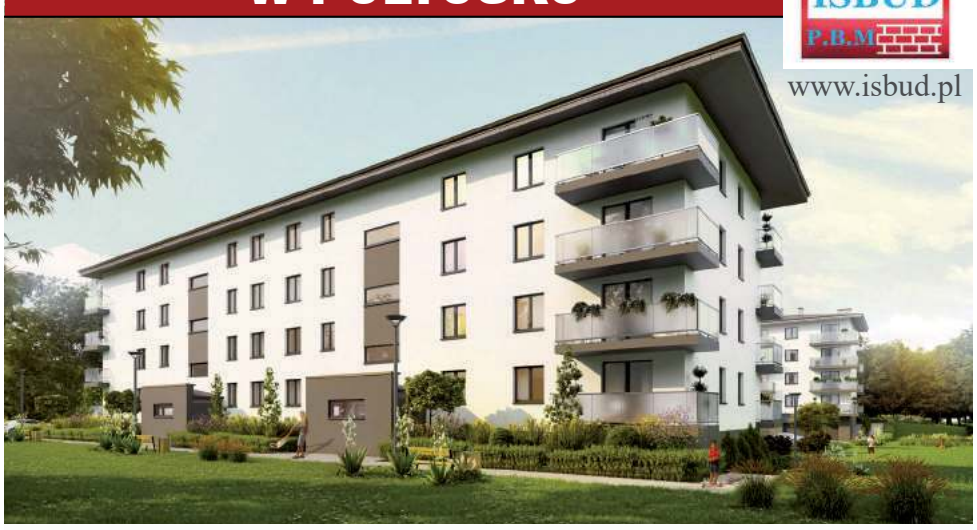

Biuro sprzedaży w Pułtusku przy ul. Białowiejskiej 17 C, tel. 23 692 09 75, 601 770 940

eprasa.pl a6ad12a745

LUDZIE LISTY PISZĄ ALBO TELEFONUJĄ

ŁAWKA Z WIATĄ A MOŻE I TABLICA

Dziś o telefonie od Czytelnika z Popław w sprawie postawienia wiaty z ławką czy zadaszenia (też z ławką) przy przystanku autobusowym przy Kościuszki, w pobliżu PIERWSZEGO CMENTARZA

Argumentacja: - My, ludzie starsi, często bywamy na naszych cmentarzach, odwiedzamy bliskich. Wracając z nich, czekamy na przystanku, na którym nie można usiąść, dać odpoczynek nogom. Nie możemy się też schronić ani przed deszczem, ani przed wiatrem czy skwarem. Zwracamy się więc do TYGODNIKA o pomoc w tej ważnej dla nas, starszych pułtuszczan, sprawie. Napiszcie o naszej prośbie do UM. Przy okazji, nasz Czytelnik zwrócił się do REDAKCJI z jeszcze jedną sprawą – mianowicie chodzi mu o tablicę nekrologową przy PIERWSZYM CMENTARZU.

Argumentacja: - Tablica przy cmentarzu spełniałaby większą rolę informacyjną niż ta usytuowana przy dawnym dworcu autobusowym. Poprzez przeorganizowanie tablic nekrologowych w mieście, brak jest tej przy Świętojańskiej, którą to ulicą uczęszcza wielu pułtuszczan, idąc na rynek czy do UM, czy na policję, czy do sądu. Tak straciliśmy informacje dla nas ważne - o odejściu naszych znajomych i koleżeństwa. Taka przycmentarna tablica byłaby jakimś drogowskazem do informacji o datach uroczystości pogrzebowych naszych znajomych. Przecież nikt z nas, starszych osób, nie jest w stanie obejść całego miasta w poszukiwaniu nekrologów na tablicach.

Tekst z zawartymi prośbami/propozycjami przesłaliśmy do UM. Podamy odpowiedź RATUSZA w stosownym czasie.

Podała **GMD**

Tu się dzieje

Garść informacji z gminy Winnica

Firma Guz-Bud z Wołomina zakończyła remont bieżni tartanowej na boisku przy Zespole Placówek Oświatowych w Winnicy. Podczas prac zostały uzupełnione ubytki i wykonany dwukrotnie natrysk na prostej o długości 120 m i szerokości 7,3 m. Firma z Wołomina odnowiła linie na całej bieżni i na boisku wielofunkcyjnym. Koszt remontu — 36 tys. zł. Zadanie finansowane ze środków własnych gminy.

Z kolei pracownicy Zakładu Budżetowego w Winnicy zakończyli prace związane z montażem trybun na boisku przy PSP w Błędostowie. Wykonano 20 m^2 utwardzenia terenu z kostki, na której zostały zamontowane trybuny (20 krzesełek). Zadanie finansowane ze środków własnych szkoły.

Świetlica w Golądkowie

Siłami gminnego Zakładu Budżetowego zakończono również montaż okien i drzwi w świetlicy wiejskiej w miejscowości Golądkowo. Zamontowano 9 nowych okien i 2 pary drzwi. Podczas remontu została doprowadzona woda i kanalizacja, wykonano posadzkę wraz z ociepleniem, wydzielono pomieszczenie na łazienkę i kuchnię. Zadanie finansowane z funduszu sołeckiego miejscowości Golądkowo i Skarżyce w kwocie - 25 tys. zł.

Jak widać, inwestycje w gminie idą pełną parą, ale aktywni są również mieszkańcy, którzy poświęcają swój czas i siły, by uprzątnąć coś, co niestety inni bezmyślnie wyrzucili. 13 maja odbył się odbiór kontenerów z odpadami zgromadzonymi na działce gminnej w miejscowości Gnaty-Szczerbaki. Odpady zebrano podczas Akcji „ŁOŚ", zorganizowanej w dniu 08.05.2021 r. przez okolicznych mieszkańców. Odpady pochodziły z terenów leśnych oraz dróg.

red.

Marszałek w Obrytem

12 maja,. w Urzędzie Gminy w Obrytem gościł Marszałek Województwa Mazowieckiego Adam Struzik. Podczas spotkania została podpisana umowa o dofinansowanie przebudowy drogi gminnej Obryte – Sadykierz. Gmina Obryte otrzymała tym samym dotację w kwocie 600.000,00 zł.

Inwestycja ma służyć poprawie bezpieczeństwa w ruchu drogowym oraz zwiększyć komfort życia mieszkańców. Jej realizacja przyczyni się do usprawnienia komunikacji między poszczególnymi miejscowościami, dzięki połączeniu sieci dróg gminnych. Remontowana droga łączy się z drogą powiatową Jagiel - Porządzie - Obryte - Pułtusk, przez co ma duże znaczenie dla sieci komunikacji w gminie z powiatem pułtuskim.

źródło: gmina Obryte

Ruszyła przebudowa

Od modernizacji mostu na rzece Pełcie rozpoczęła się przebudowa wysłużonej, miejscami nadmiernie przewężonej, drogi gminnej Głodowo – Przemiarowo o długości 1596 m

Inwestycja jest realizowana w celu poprawy stanu technicznego nawierzchni, zapewnienia sprawnej komunikacji pieszej i rowerowej, zwiększenia bezpieczeństwa ruchu drogowego, zmniejszenia hałasu i emisji spalin.Realizacja inwestycji stała się możliwa dzięki środkom pomocowym z budżetu Województwa Mazowieckiego i jest wykonywana w ramach operacji typu „Budowa lub modernizacja dróg lokalnych". Wysokość dofinansowania 1 582 855,00 zł. Całkowity koszt budowy drogi wyniesie 3 131 313,13 zł. Wykonawcą inwestycji jest firma „Drogi i Mosty" Jana Kaczmarczyka.

źródło: **um Pułtusk**

TO NIE PODOBA SIĘ NASZYM CZYTELNIKOM

Oto zdewastowany kosz uliczny na śmieci, w właściwie wspomnienie kosza. Powiadomiła nas o tym kuriozalnym pojemniku pułtuszczanka, J. Próbowała nam także objaśnić, jak doszło do tego aktu wandalizmu

- Albo to złodziej, który kosz wykorzysta w swoim ogrodzie czy na działce, albo „zwykły" chuligan. Ale gdyby tego aktu dokonał chuligan, pozostawiłby pojemnik na ulicy (aleja Wojska Polskiego/3 Maja) i wówczas o zniszczeniu wiedziałyby służby porządkowe". Gdyby wiedziały i widziały, pewnie by zareagowały, a tak, to stoi sobie ruina. A stojąc, ROBI image ulicy.

GMD

DOM POGRZEBOWY Kraszewski
Pułtusk ul. Kościuszki 78
www.kraszewski.info
501634440 236922000

19.03.2021 roku,
w wieku 91 lat zmarła
ukochana Mama
i Babcia
Ś.P. ANNA BILIK

22.03.2021 roku,
w wieku 78 lat zmarł
ukochany Mąż, Tata
i Dziadek
Ś.P. STANISŁAW ICKIEWICZ

23.03.2021 roku,
w wieku 66 lat zmarl
ukochany Syn i Brat
Ś.P. JANUSZ BYSTREK

23.03.2021 roku,
w wieku 59 lat zmarła
ukochana Żona, Mama,
Babcia i Siostra
Ś.P. ELŻBIETA KOWALSKA

28.03.2021 roku,
w wieku 78 lat zmarła
ukochana Żona, Mama,
Babcia,
Prababcia i Siostra
Ś.P. BARBARA ANIELA BOCHEŃSKA

DOM POGRZEBOWY KĘSY
Rok założenia 1992
www.kesy.pl
23 692 2001 604 470 616
Pułtusk, ul. Traugutta 2a

12.04.2021 roku,
w wieku 70 lat zmarł
Ś.P. JAN MARIAN CHYŻA

14.04.2021 roku,
w wieku 66 lat zmarł
Ś.P. BOGUSŁAW PAWEŁ GODLEWSKI

15.04.2021 roku,
w wieku 91 lat zmarła
ukochana Mama, Babcia
i Prababcia
Ś.P. KAZIMIERA RUDOWSKA

TYGODNIK PUŁTUSKI

Redaktor naczelny: Ewa Dąbek tel. 512 405 978
Redakcja: tel. 23 692 86 45, redakcja@pultuszczak.pl
Kultura/ Społeczeństwo: Grażyna Maria Dzierżanowska, tel. 661 923 317; *graza@atessa.pl*
Zdjęcia: Henryk Mazurek, tel. 793 233 433; hen.maz@wp.pl
Biuro reklam i ogłoszeń: Anna Płochocka 23 692 86 45, 512 405 972 *aplochocka@pultuszczak.pl*. Ogłoszenia i reklamy nie stanowią materiału pochodzącego od wydawcy
Adres: 06–100 Pułtusk, ul. Rynek 16,
www.facebook.com/pultuski
Czynne: poniedziałek – piątek 8.00 – 16.00

Prenumerata: realizowana przez RUCH SA, zamówienia składać na stronie www.prenumerata.ruch.com.pl, pytania na e–mail: prenumerata@ruch.com.pl lub telefonicznie pod numerem 801 800 803 lub 22 717 59 59, w godz. 7:00 – 18:00 (koszt połączenia wg. taryfy operatora).
Redakcja nie zwraca tekstów nie zamówionych oraz zastrzega sobie prawo ich redagowania i skracania. Nie odpowiadamy za treść zamieszczonych reklam i ogłoszeń.
Druk: Polska Press Łódź.
Nakład: poniżej 15 000

IZBA WYDAWCÓW PRASY

Wydawca: Agencja TiO
e–mail: agencja@tio.com.pl
Legionowo, ul. Rynek 2

Stowarzyszenie Gazet Lokalnych

REKLAMA

epaka.pl
PUNKT NADAŃ I ODBIORU PRZESYŁEK
ul. Jacka Soplicy 2
(wejście od ul. Mickiewicza)
tel. 512 402 345
pultusk@epaka.pl
www.pultusk.epaka.pl

PRZESYŁKI KURIERSKIE KRAJOWE I ZAGRANICZNE
MATERIAŁY DO PAKOWANIA
PACZKI • PALETY • OPONY CZĘŚCI SAMOCHODOWE
SPECJALNE OFERTY DLA FIRM BEZ UMÓW
SZYBKI ZWROT POBRAŃ

O!WŁOS
PROFESJONALNE KOSMETYKI AKCESORIA FRYZJERSKIE
tel. 508 479 937
ul. Jana Pawła II 30/U5

DYWANY
WYKŁADZINY
CHODNIKI
23/692 58 49
Kacice 11 A k/Pułtuska

eprasa.pl a6ad12a745

Przebywasz na wątpliwym „L4"? Licz się z kontrolą! Kto i w jaki sposób może nas skontrolować?

W ostatnich miesiącach popularne „L4" nierzadko spędzały sen z powiek właścicielom polskich firm. Rok 2020 był bez wątpienia rokiem chorowania na masową skalę. Jak wynika z danych Zakładu Ubezpieczeń Społecznych na zwolnieniach chorobowych Polacy spędzili 296 mln dni, a przez 12 miesięcy lekarze wystawili łącznie 24 mln zaświadczeń chorobowych. Wyraźna część z nich była wykorzystywana w sposób niewłaściwy. Jednak tylko niewielki procent zwolnień został skontrolowany przez ZUS i pracodawców. Kto i kiedy może zapukać do naszych drzwi w celu przeprowadzenia kontroli zwolnienia chorobowego?

W okresie od stycznia do grudnia 2020 roku ZUS przeprowadził **275,4 tys.** kontroli zwolnień chorobowych (co stanowi zaledwie **1,1%** wszystkich zwolnień lekarskich wystawionych w 2020 roku), w konsekwencji czego wydanych zostało **16,7 tys.** decyzji wstrzymujących dalszą wypłatę zasiłków chorobowych. Kwota wstrzymanych z tego tytułu zasiłków w całym 2020 roku osiągnęła **18 346 tys.** złotych. Kontrole prowadzone przez pracowników ZUS to właściwie - przysłowiowa kropla w morzu potrzeb. W 2020 roku obniżono wypłaty zasiłku chorobowego dla **185, 8 tys.** osób o kwotę **207 964 tys.** złotych. Łączna kwota obniżonych i cofniętych świadczeń pieniężnych z ubezpieczenia społecznego w razie choroby i macierzyństwa za poprzedni rok wyniosła **226 324, 4 tys.** złotych.

Chorzy na Covid, ale nie tylko

Na sam Covid-19 zachorowało w Polsce od początku trwania pandemii łącznie 2 835 083 osób (stan na dzień 10.05.2021 roku). Znaczna liczba pracowników była w ubiegłym roku naprawdę chora, a średni czas zwolnienia lekarskiego spowodowanego wirusem wynosił od 6 do 10 dni. Jednak w tym samym okresie, wiele osób brało również zwolnienia chorobowe prewencyjnie – np. z powodu obawy przed zakażeniem wirusem siebie lub swoich najbliższych. Znaczny odsetek pracowników skarżył się również w trakcie pandemii na zbyt wysokie obciążenie psychiczne. Było ono związane, oprócz troski o zdrowie, z nadmierną ilością obowiązków wynikających z nieobecności pozostałych, chorujących współpracowników, a także kolejnymi loockdownami oraz izolacją społeczną spowodowaną pracą zdalną. W tym przypadku również część osób wykorzystała trend na zwolnienia od lekarza psychiatry, posługując się „L4" w sposób niewłaściwy.

Kto kontroluje? Nie tylko ZUS

W praktyce ZUS przeprowadza kontrole zwolnień chorobowych dopiero po upływie 90 dni, gdy to na nim zaczyna spoczywać obowiązek opłacania zasiłków chorobowych. Wcześniej pracodawcy są zdani na siebie. Dlatego, do domów Polaków, którzy przebywali w ubiegłym roku na zwolnieniach lekarskich, a co do których szefowie mieli podejrzenie, iż wykorzystują zwolnienie w sposób niewłaściwy, coraz częściej pukali kontrolerzy wyspecjalizowanych firmy, działających na prośbę i zlecenie szukających wsparcia przedsiębiorców. I tak z danych Conperio, największej w Polsce firmy doradczej zajmującej się problematyką absencji chorobowej, wynika iż spośród 30 000 tys. skontrolowanych w 2020 roku zwolnień chorobowych, aż 32% wykorzystywanych było w niewłaściwy sposób.

- Polacy podczas kontroli zastawani byli m.in. na pracy zarobkowej, sprzedając np. odzież, prowadząc prywatne zakłady kosmetyczne, usługi remontowo budowlane, czy import aut z zagranicy. Także w lipcu i sierpniu odnotowaliśmy bardzo wysoki odsetek niewłaściwie wykorzystanych zwolnień - aż 43 %, co spowodowane było luzowaniem restrykcji przez rząd oraz chęcią wzięcia urlopu przez pracowników - a przecież wiadomo, iż wszyscy naraz na wakacje wyjechać nie mogą. Coraz częstsze, a niezwykle trudne do weryfikacji są także zwolnienia wystawione przez lekarzy psychiatrów – mówi **Mikołaj Zając, prezes Conperio**.

Jak przebiega kontrola?

Jak wskazują przepisy, każdy pracodawca jest uprawniony do przeprowadzania kontroli prawidłowości wykorzystywania przez pracowników zwolnień lekarskich od pracy, za które wypłaca z własnych środków wynagrodzenie za czas choroby na podstawie art. 92 Kodeksu pracy. Jak zatem wygląda taka kontrola i na co może pozwolić sobie kontroler w naszej obecności?

- Kontrolerzy, którzy mogą zapukać do drzwi podczas naszego pobytu na „L4" to wykwalifikowani specjaliści, działający przy zachowaniu najwyższej jakości standardów etycznych. Ich wizyta w naszym miejscu zamieszkania służy głównie weryfikacji tego, czy w trakcie zwolnienia nie podejmujemy się dodatkowej działalności lub nie wykorzystujemy czasu w inny, niezgodny z jego przeznaczeniem sposób. Każdy z kontrolerów powinien okazać nam specjalną legitymację oraz zgodę na przeprowadzenie kontroli. Kontrolerzy to osoby legitymujące się wyższym wykształceniem, posiadające doświadczenie w pracy w placówkach edukacyjnych instytucjach państwowych, działach kadr czy policji. Na miejscu mogą oni także przeprowadzić z nami krótki, anonimowy wywiad. Dzięki temu pracodawca może nie tylko wyłapać tzw. „symulantów", ale również pomóc w usprawnieniu pracy uczciwym pracownikom. Anonimowe odpowiedzi są bowiem znakomitym sprzężeniem zwrotnym dla pracodawcy, który dowiaduje się, co w organizacji pracy w jego firmie funkcjonuje dobrze, a które elementy wymagają poprawy – wyjaśnia **Mikołaj Zając**.

A co jeśli nie będzie nas w domu lub nie otworzymy drzwi?

Jeżeli pracodawca przeprowadza kontrolę w miejscu naszego zamieszkania lub pobytu i kontrolujący nie zastanie nas w domu lub gdy po prostu nie chcemy mu otworzyć (mamy takie prawo), kontrolę należy w miarę możliwości ponowić oraz wyjaśnić przyczyny tej nieobecności. Jeżeli pracownik poda uzasadniony powód swojej nieobecności, np. wizyta u lekarza itp., nie można uznać, że zwolnienie lekarskie od pracy było nieprawidłowo wykorzystywane.

- Kontrolerzy działają wg. ustalonych wewnętrznie procedur, zgodnych z obowiązującymi przepisami i wytycznymi Państwowej Inspekcji Pracy oraz innych właściwych do tego instytucji. Każdy krok kontroli dokumentowany jest w autorskiej, powiązanej z systemami monitoringu GPS aplikacji nadzorującej ich pracę. Aplikacja ta rejestruje datę oraz miejsce kontroli. Osoba kontrolująca nas na zlecenie naszego pracodawcy, zobowiązana jest sporządzić szczegółową notatkę z kontroli. Finalnie precyzyjny raport trafia na biurko przełożonego – dodaje **Zając**.

O losie przyłapanego pracownika zadecyduje szef

Na końcu, to od właściciela danej firmy zależą dalsze kroki podjęte w stosunku do pracownika, którego kontrolerzy nie zastaną pod adresem podanym w druku zwolnienia chorobowego lub który przyłapany zostanie na wykonywaniu innych czynności, niezgodnych ze zwolnieniem. Wątpliwości pracodawcy, czy pracownik wykorzystywał zwolnienie lekarskie zgodnie z jego celem i czy w związku z tym ma prawo do zasiłku, rozstrzyga ZUS na wniosek pracodawcy. Jeżeli jest taka potrzeba, ZUS zasięga opinii lekarza orzecznika ZUS.

***

Conperio to największa i najbardziej doświadczona w problematyce absencji chorobowej firma konsultingowa na polskim rynku. Conperio zajmuje się audytem, doradztwem i kompleksowym zarządzaniem problemem absencji chorobowej. Nowoczesne rozwiązania Conperio gwarantują klientowi pełną kontrolę nad podejmowanymi działaniami, które są indywidualnie dopasowywane do danego zakładu pracy z uwzględnieniem jego specyfiki. Działania firmy prowadzone są wielopłaszczyznowo – od analizy sytuacji wyjściowej u pracodawcy i porównania jej z innymi firmami z branży i/lub regionu, przez badanie czynników wpływających na poziom absencji chorobowej, aż po działania terenowe oraz analizę przyczyn w oparciu o opinie pracowników i zgłoszone przez nich sugestie. Misją firmy jest dostarczanie pracodawcom obiektywnej informacji o absencjach pracowniczych w celu ich efektywnego obniżenia.

eprasa.pl a6ad12a745

MAZOWIECKA KRONIKA KRYMINALNA

5-6 maja

WIELISZEW. Rozpoznajesz? Poinformuj policję

Policjanci z Wieliszewa prowadzą postępowanie w sprawie kradzieży rowerów na jednym z wieliszewskich osiedli. Do zdarzenia doszło w nocy z 5 na 6 maja br. Pokrzywdzeni straty oszacowali na kwoty od 1300 do 3300 złotych.

Z policyjnych ustaleń wynika, że bezpośredni związek z tymi kradzieżami mogą mieć mężczyźni, których wizerunek publikujemy poniżej.

Jeśli wiesz, kim są ci mężczyźni skontaktuj się z dyżurnym Komisariatu Policji w Wieliszewie osobiście w siedzibie jednostki przy Al. Solidarności 25, bądź pod całodobowym numerem telefonu 47 72 48 770 lub policjantem prowadzącym sprawę tel. 47 72 48 505 powołując się na numer sprawy KP-W-1089/21. Informacje można przekazać także policjantom wydziału kryminalnego KPP w Legionowie pod numerem telefonu komórkowego 660 761 250, bądź w formie elektronicznej pisząc na adres:
kpp.legionowo@ksp.policja.gov.pl

10 maja

LEGIONOWO. Odnaleziono poszukiwane dziecko

Szczęśliwie zakończyły się poszukiwania zaginionego 12-latka prowadzone przez KPP w Legionowie. W poniedziałek ok. godz. 17.30 nastolatek wyszedł z domu na plac zabaw i miał wrócić po kilku minutach. Jednak nie wrócił o umówionej porze, ani też nie nawiązał kontaktu z rodziną. Początkowo najbliżsi prowadzili poszukiwania na własną rękę, natomiast około godz. 20.00 zgłosili się na komendę. Policjanci rozpoczęli akcję poszukiwawczą. Do działań zaangażowano przewodnika z psem tropiącym oraz policjantów ze stołecznych oddziałów prewencji. Funkcjonariusze sprawdzali wszystkie możliwe miejsca, gdzie mógł znajdować się zaginiony chłopiec. Chwile po 22 policjanci odnaleźli 12-latka na jednej z legionowskich ulic. Chłopiec cały i zdrowy wrócił pod opiekę rodziny.

12 maja

NOWY DWÓR MAZ. 16-latek z mefedronem

We wtorek po południu, na ul. Wojska Polskiego w Nowym Dworze Maz. policjanci zespołu do spraw nieletnich i patologii podjęli interwencję wobec znanego im dobrze 16-latka. Nieletni nowodworzanin na widok mundurowych odrzucił na trawnik „zawiniątko" z folii, z zawartością krystalicznej substancji. Za chwilę przyznał funkcjonariuszom, że to narkotyki. Przeprowadzone testerem narkotykowym badanie potwierdziło, że zabezpieczona substancja to mefedron. 16- latek został doprowadzony do nowodworskiej komendy policji. Po wykonanych czynnościach nieletni został przekazany opiekunowi prawnemu. Teraz o dalszym losie 16- latka zdecyduje sąd rodzinny.

LEGIONOWO. Parka na złapana na gorącym uczynku

Policja zatrzymała parę podejrzaną o kradzież. Do zatrzymania 29-letniego mężczyzny i 25-letniej kobiety doszło w okolicach bazarku w Legionowie. Para wcześniej zachowywała się nerwowo, rozglądała wokół siebie typując „ofiarę". To właśnie wzbudziło podejrzenia policjantów. Po krótkiej obserwacji funkcjonariusze zobaczyli, jak kobieta celowo odwraca uwagę pokrzywdzonego pokazując mu ubrania, które trzymała w ręku, a w tym czasie 29-latek z kieszeni spodni kradnie mężczyźnie pieniądze i oboje oddalają się z miejsca przestępstwa. Jednak już po chwili zostali zatrzymani. Odzyskano skradzione pieniądze w kwocie 530 złotych. Pokrzywdzony mężczyzna nawet nie zorientował się, że został okradziony i o całym fakcie dowiedział się od funkcjonariuszy.

Po zgromadzeniu materiału dowodowego przez śledczych zatrzymani usłyszeli zarzut kradzieży szczególnie zuchwałej dokonanej wspólnie i w porozumieniu. Decyzją prokuratora oboje zostali objęci dozorem policyjnym. Za popełnione przestępstwo kodeks karny przewiduje karę do 8 lat pozbawienia wolności.

LEGIONOWO. Motocyklem 107 km/h w terenie zabudowanym

We wtorek po godz. 7 na ul. Olszankowej w Legionowie policjanci wydziału ruchu drogowego zatrzymali do kontroli motocyklistę, który jadąc yamahą przekroczył prędkość w terenie zabudowanym o 57 km/h. 31-letni mieszkaniec powiatu stracił prawo jazdy i został ukarany mandatem karnym, a na jego konto trafiły również punkty karne.

MODLIN. Zatrzymane prawo jazdy

W nocy ze środy na czwartek policjanci nowodworskiej patrolówki pełnili służbę na terenie Modlina Twierdzy. Około godz. 01:30 na ul. Ledóchowskiego zauważyli pojazd bmw. Postanowili zatrzymać go do kontroli drogowej.

Jak się okazało, za kierownicą pojazdu siedział 21-latek z powiatu nowodworskiego. Policjanci podczas interwencji sprawdzili mężczyznę w systemie. Za chwilę okazało się, że kierujący ma zatrzymane prawo jazdy, a ponadto posiada wydaną decyzję o cofnięciu uprawnień do kierowania pojazdami. Teraz grozi mu kara do 2 lat pozbawienia wolności.

13 maja

POMIECHÓWEK. Motorowerzysta miał 2 promile

Na skrzyżowaniu ulic Thommee i Żołnierzy Września doszło do kolizji. Policjanci ruchu drogowego ustalili, że kierujący motorowerem honda, 35-latek z powiatu węgrowskiego, podczas manewru wyprzedzania zderzył się z osobową skodą. 28-letni mieszkaniec gminy Pomiechówek, który kierował autem udaremnił mu dalszą jazdę. Zabrał kluczyki od hondy i ujął do czasu przyjazdu mundurowych.

Funkcjonariusze nowodworskiego wydziału ruchu drogowego zbadali stan trzeźwości kierujących. Okazało się, że prowadzący jednoślad 35-latek ma w organizmie ponad 2 promile alkoholu. Motorower został odholowany na parking depozytowy. Teraz, 35-latkowi za kierowanie pojazdem mechanicznym znajdując się w stanie nietrzeźwości grozi kara do 2 lat pozbawienia wolności oraz grzywna za spowodowanie kolizji.

LEGIONOWO. Narkotyki w aucie

Policjanci z Legionowa zatrzymali do kontroli opla, którym jechały trzy osoby. Jak się okazało jeden z pasażerów posiadał marihuanę i metamfetaminę.

W nocy z wtorku na środę policjanci zatrzymali do kontroli drogowej opla. W pojeździe oprócz kierowcy było jeszcze dwóch pasażerów. Nerwowe zachowanie jednego z mężczyzn wzbudziło podejrzenia policjantów, że być może ma on coś na sumieniu. Już po chwili okazało się jaki był powód zdenerwowania 20-letniego pasażera. Mundurowi w odzieży mężczyzny ujawnili narkotyki. Badanie narkotestem potwierdziło, iż jest marihuana i metamfetamina. Mężczyzna został zatrzymany i noc spędził w policyjnym areszcie. Po zebraniu materiału dowodowego śledczy przedstawili mu zarzut posiadania ponad 8 gramów środków odurzających. Teraz 20-latek za popełnione przestępstwo odpowie przed sądem. Za posiadanie środków odurzających grozi kara do 3 lat pozbawienia wolności.

NASIELSK. Kilka zakazów sądowych

W czwartek po południu funkcjonariusze Komisariatu Policji w Nasielsku podjęli na terenie miasta kontrolę drogową wobec motorowerzysty. Jak się za chwilę okazało 70-latek z Nowych Pieścirogów już nigdy nie powinien wsiadać za kierowicę. Podczas interwencji mundurowi sprawdzili mężczyznę w policyjnym systemie. Na jaw wyszło, że 70-latek posiada kilka sądowych zakazów prowadzenia pojazdów, w tym jeden dożywotni.

Teraz, zgodnie z kodeksem karnym, za niestosowanie sie do wydanego przez sąd zakazu, mężczyźnie grozi do 3 lat pozbawienia wolności.

CZOSNÓW. Znęcał się nad konkubina

Policjanci z czosnowskiego komisariatu udali się na interwencję do Kazunia Nowego. Zostali poinformowani o awanturze domowej. Funkcjonariusze na miejscu zastali 58-letniego mężczyznę oraz jego konkubinę. Jak ustalili policjanci mieszkaniec gminy od kilku lat, będąc pod wpływem alkoholu, znęcał się fizycznie i psychicznie nad partnerką popychając ją, bijąc, niszcząc mienie gospodarstwa domowego. Podczas kłótni używał słów obelżywych oraz groził pozbawieniem życia. Mundurowi zatrzymali mężczyznę i przewieźli do pomieszczenia dla osób zatrzymanych w nowodworskiej komendzie, gdzie spędził noc.

Zebrane przez czosnowskich śledczych materiały pozwoliły na przedstawienie podejrzanemu zarzutu znęcania się nad konkubiną. Na wniosek nowodworskiej prokuratury miejscowy sąd zastosował wobec 58-latka środek zapobiegawczy w postaci tymczasowego aresztowania. Mężczyzna najbliższe trzy miesiące spędzi w areszcie.

Zgodnie z kodeksem karnym grozi mu teraz do 5 lat pozbawienia wolności.

KPP Legionowo
KPP Nowy Dwór Maz.

eprasa.pl a6ad12a745

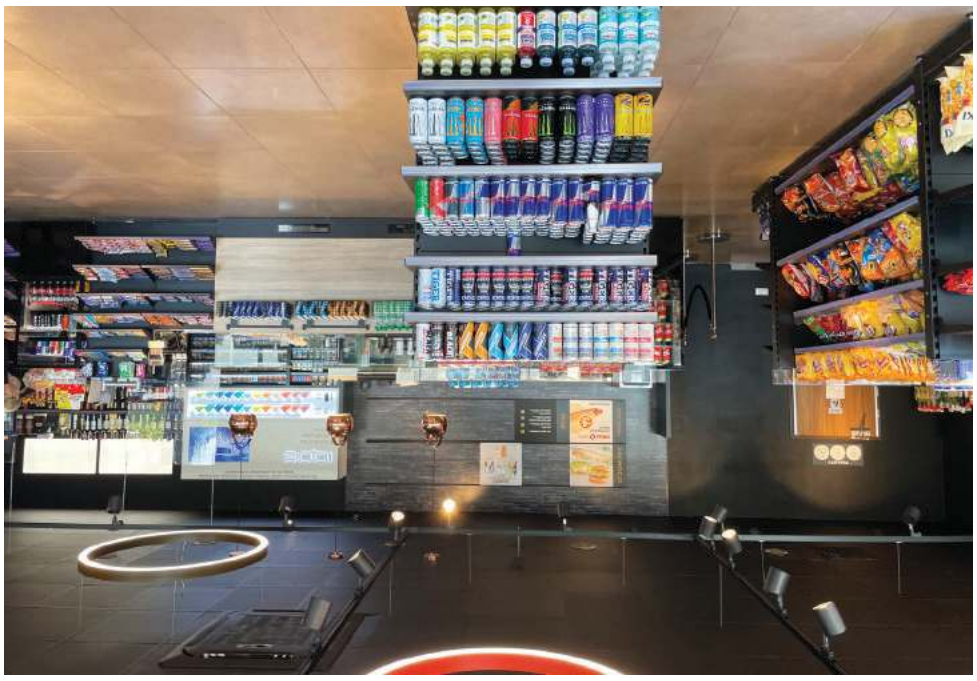

Kolejne pyszności to kanapki na ciepło z kurczakiem, salami lub bekonem, zapiekanki – również w wersji wegańskiej, kanapki do syta z pszenną lub ciemną bułką i smacznymi dodatkami. Codziennie, również w wolne od handlu niedziele, w sklepie CIRCLE K będzie się można zaopatrzyć w świeże, wypiekane na miejscu pieczywo i inne produkty pierwszej potrzeby.

Stali klienci stacji CIRCLE K będą godnie nagradzani, jeśli tylko przystąpią do programu lojalnościowego EXTRA CLUB, oferującego dodatkowe korzyści. Uczestnicy programu zbierają punkty za tankowania i za zakupy, na dowolną kartę zarejestrowaną w programie. Punkty można także zbierać dzięki specjalnie dopasowanym do klientów ofertom bonusowym. Punkty standardowe i bonusowe można wymieniać na ciekawe nagrody, wybrane spośród 600 propozycji znajdujących się w katalogu EXTRA CLUB, na stronie www.circlek.pl. Wśród tych nagród znajduje się między innymi sprzęt RTV i AGD, sprzęt sportowy i turystyczny, zabawki. Co ciekawe, punktami można także płacić za zakupy w sklepie na stacji oraz oraz uzyskać rabat na paliwo. Na uczestników programu czeka każda 7. kawa gratis i dedykowane rabaty na ofertę gastronomiczną.

Stację paliw przy ulicy Warszawskiej odwiedziliśmy tuż przed nowym otwarciem, w poniedziałek, 17 maja. Jak widać na zdjęciach, wszystko gotowe na nowe otwarcie. W środę, 19 maja, na klientów stacji czekają duże rabaty – na paliwo miles i milesplus 10 groszy taniej za litr, na paliwo SupraGas 5 groszy taniej, a za kawę i przekąski zapłacimy aż 50% mniej. Na zdjęciach wnętrze i otoczenie stacji paliw oraz kobieca załoga w komplecie wraz z kierownikiem Albertem Stańczukiem, zwarci i gotowi.

Serdecznie zapraszamy na CIRKLE K!

eprasa.pl a6ad12a745

PUŁTUSK WIDZĘ

TEJ WIOSNY TO JUŻ STRACONE

Co stracone? Gąszcz liści na koronach niektórych drzew, pokrycie się kikutów zielonością

Pułtuszczanie, którym – jak to się mówi – leży zieleń miejska na sercu, nie mogą pojąć tej corocznej dewastacji drzew w pasach chodnikowych i na osiedlach. Tego prześwietlania drzew i ich ogławiania. Zachęceni przez naszych rozmówców do spojrzenia na drzewostan, sfotografowaliśmy drzewa poddane PRZEŚWIETLANIU w rożnych częściach Pułtuska, na przykład: na Daszyńskiego, na Górnej Skarpie, na 17 Sierpnia. Przy okazji zrobiliśmy zdjęcie w alei Wojska Polskiego, o której mieszkańcy mówią, że powinna zmienić nazwę. Na BETONOWĄ albo bardziej swojsko - na BETONÓWKĘ. Nie od parady będzie tu przywołanie stosownej definicji. Otóż ALEJA to droga piesza, rowerowa lub jezdna, a nawet wodna, obsadzona po obu stronach drzewami lub krzewami o określonej kompozycji, czyli z zachowaniem rytmu nasadzeń i powiązań krajobrazowych. Charakterystyczną jej cechą są walory przyrodnicze, kulturowe, estetyczne i gospodarcze.

Ładna, czytelna definicja.

Wróćmy jednak do wiosennego prześwietlania i ogławiania. Ktoś je wykonuje, prawda? Zapewne fachowcy. Osoby, z którymi rozmawiałam, twierdzą, że do tego zaszczytnego miana tak im daleko, jak nam, Polakom, do ładu, składu i narodowej zgody. Pan Z. powiedział mi nawet: - Jestem pewien, że ci, którzy tną drzewa, nie tylko nie mają pojęcia o tej czynności, ale wręcz robią im na złość, tym drzewom, i w dodatku nie znoszą swojej pracy.

Zgadzam się ze zdaniem Z. Obserwuję coroczną, drzewną polkę – galopkę, co zobaczę, opisuję, walę w klawisze, że aż huk, tak towarzyszę zbulwersowaniu pułtuszczan w ich zbulwersowaniu i... nic.

A to prześwietlanie... Otóż, jak mówią znawcy, polega ono na: skracaniu poszczególnych gałęzi o 1/3 i ingerencji w koronę drzewa - można ją jednorazowo pozbawić najwyżej około 20% zasobu. I jeszcze jedno - skrócone gałęzie należy zabezpieczyć maścią ogrodową.

A ogławianie? Sątacy, którzy nazywają je barbarzyństwem. Nieprzemyślane ogławianie deformuje drzewa, przypatrzcie się im, są takie na naszych ulicach i osiedlach. Takie drzewo razi oczy upiornymi kikutami, nieforemnością, to wynaturzone okazy. Takie drzewa są fatalnym świadectwem świadomości ekologicznej tych, którzy ogławiania dokonują i tych, którzy ich (przecież chyba) nadzorują. Tu podajmy, za znawcami oczywiście, że można usunąć nie więcej niż 30% całej masy wegetacyjnej korony!!!

Punkt ciężkości tego felietonu? Pytania naszych Czytelników, które kierujemy do UM, upraszając się o odpowiedź.

„Kto u nas zajmuje się utrzymaniem i pielęgnacją zieleni miejskiej? Jakie firmy przygotowują, wiosną, drzewostan w mieście? Czy mamy jakiś projekt długofalowy na rzecz zieleni w mieście? Czy mamy wypracowane działania edukacyjne i informacyjne, skierowana do różnych grup wiekowych i społecznych?" – to pytania, które padły podczas naszej miejskiej wycieczki śladami zieleni.

GRAża

A TO CIEKAWE...

Piestrzenica kasztanowata to grzyb majowy, rosnący w lasach sosnowych, na składowiskach drewna, przy spróchniałych pniach

Piestrzenica kasztanowata

Za Narwią często spotykana. Inne nazwy piestrzenicy to babie ucho, murchla, babie uszy. Jest podobna do jadalnego smardza. W stanie surowym grzyb śmiertelnie trujący, chociaż dawniej - obgotowany lub suszony - był spożywany. Ale... Ale nawet tak potraktowana piestrzenica mogła wywołać zatrucia, na ogół łagodne, ale – owszem - i ciężkie, i śmiertelne.

Objawy zatrucia nie występują tuż po zjedzeniu grzybów, raczej po 6-15 godzinach. Są nimi: bóle brzucha, wymioty, senność, drgawki, pragnienie i suchość w gardle.

Piestrzenice występują w lasach od kwietnia do czerwca.

Nasza rada? Gdy spotkasz babie uszy, przyjrzyj się temu majowemu grzybowi, sfotografuj i... idź dalej. ALE JEŚLI TRAFISZ NA ŻÓŁCIAKA SIARKOWEGO, WEŹ GO, JEST BARDZO SMACZNY, w smaku podobny do mięsa kurczaka. Zwany jest też jadalną hubą drzewną.

GMD – tekst i fot.

Żółciak siarkowy

eprasa.pl a6ad12a745

PGE PRZEDŁUŻA WSPÓŁPRACĘ Z ZOFIĄ KLEPACKĄ

Razem po medal olimpijski

PGE kontynuuje współpracę z Zofią Klepacką w kolejnym sezonie. Najlepsza polska zawodniczka w windsurfingu od wielu lat należy do elity światowego żeglarstwa w klasach regatowych.

Głównym celem w tym roku jest zdobycie medalu na letnich igrzyskach olimpijskich w Tokio. To najbardziej prestiżowe wydarzenie rozpoczyna się 23 lipca i potrwa do 8 sierpnia br. Wsparcie PGE pozwoli zawodniczce na jak najlepsze przygotowanie się do sportowych zmagań. Wszystkie najbliższe treningi i przygotowania zostały podporządkowane pod najważniejszą imprezę tego roku, jaką są Letnie Igrzyska Olimpijskie w Tokio.

W ramach współpracy zawodniczka będzie eksponowała logotyp PGE na sprzęcie sportowym, w tym na żaglu, podczas treningów i zawodów oraz we wszystkich działaniach w social mediach. Współpraca PGE z Zofią Klepacką zakłada także wspólne akcje wizerunkowe.

Multimedalistka windsurfingu w tym sezonie osiągnęła już pierwszy sukces w tegorocznych zawodach rangi międzynarodowej - zdobyła brązowy medal Mistrzostwa Europy w klasie RS:X, które odbyły się w portugalskiej Vilamourze. Jesienią czekają ją jeszcze Mistrzostw Europy w klasie IQ Foil w Marsylii.

W ubiegłym sezonie przez pandemię pokrzyżowane zostały wszystkie plany związane z zawodami. W czasie kiedy powinny odbywać się igrzyska, kadra olimpijska trenowała w Sopocie, gdzie wprowadzone zostały elementy treningowe Foil - nowej klasy olimpijskiej, czyli tak zwanej latającej deski. Podczas zgrupowania trwały przygotowania do Mistrzostw Polski w Sopocie oraz do startów w Igrzyskach Olimpijskich.

Zofia Klepacka – polska mistrzyni windsurfingu

Zofia Klepacka jest jednym z najbardziej znanych sportowców w Polsce. Reprezentantka Polski w windsurfingu może pochwalić się wieloma tytułami mistrzowskimi, wśród których jest mistrzostwo i dwukrotne wicemistrzostwo świata w olimpijskiej klasie RS:X, brązowy medal XXX Letnich Igrzysk Olimpijskich w Londynie (2012), mistrzostwo Europy, Puchar Świata i czterokrotne mistrzostwo świata w kategorii juniorek oraz młodzieżowej. Startowała także na Igrzyskach Olimpijskich – w Atenach (2004), gdzie zajęła 12. miejsce w klasie Mistral, i w Pekinie (2008) w klasie RS:X, gdzie wywalczyła 7 miejsce. W 2017 roku wywalczyła tytuł Mistrzyni Europy. Za tę postawę godną naśladowania otrzymała nagrodę „Fair Play", podczas Plebiscytu Przeglądu Sportowego i TVP „Na 10 Najlepszych Sportowców w 2012", nagrodę Fair Play przyznaną przez Klub Fair Play przy Polskim Komitecie Olimpijskim oraz odznaczenie państwowe przyznane przez Prezydenta RP. PGE Polska Grupa Energetyczna jest sponsorem zawodniczki od 2012 roku.

Jezioro Zegrzyńskie – tutaj trenują mistrzowie

Jezioro Zegrzyńskie znajduje się niedaleko Warszawy. Jest to jezioro usytuowane najbliżej stolicy ze wszystkich i może zaoferować odwiedzającym wiele zalet turystyczno-rekreacyjnych. Powstało ponad 50 lat temu i jest największym sztucznym zbiornikiem na Mazowszu. Okolice jeziora to idealne miejsce, gdzie amatorzy sportów wodnych mogą uprawiać żeglarstwo, kajakarstwo, windsurfing, czy motorowodniactwo. Dookoła jeziora znajduje się wiele szkółek żeglarskich. To właśnie tutaj trenowała i nadal trenuje polska mistrzyni olimpijska Zofia Klepacka.

Przewodnik po sprzęcie windsurfera

Deska RS:X meme prime to aktualna olimpijska klasa. Na niej Zofia Klepacka będzie startować na Igrzyskach Olimpijskich w Tokio. Deska ma ponad 220 litrów wyporności. Niezbędnym elementem deski jest szyna oraz miecz, który jest używany w zależności od warunków wiatrowych. Pod wiatr płynie się z mieczem. Jeśli wiatr nie jest mocny, czyli panują warunki ślizgowe miecz jest wyciągany i płynie się w pełnym ślizgu. Kolejnym elementem jest dno deski oraz foodstrapy, w które wkładane są stopy i dzięki temu łatwiej można utrzymać się na desce. Aby złożyć żagiel, niezbędny jest maszt, który składa się z dwóch części oraz puszka pozwalająca ustawić odpowiednie napięcie żagla. Kolejne elementy niezbędne przy użytkowaniu deski to bom, czyli łącznik między windsurferem i całym zestawem windsurfingowym, jak również linki trapezowe i trapez, który zakładany jest na biodra, i dzięki któremu jest możliwe utrzymanie żagla w dłoniach, który jest dużych rozmiarów, bo ma aż 8,5 m2.

eprasa.pl a6ad12a745

AKTUALNOŚCI Z FORTU III W POMIECHÓWKU

W cyklu Aktualności z Fortu III w Pomiechówku publikujmy kolejne wiadomości o najnowszych wydarzeniach i odkryciach związanych z Fortem III w Pomiechówku. Przypominamy, że Fort III w Pomiechówku był w czasie II wojny światowej najstraszniejszą gestapowską katownią na Mazowszu. Fundacja dba o upamiętnienie tego zapomnianego miejsca, oraz pracuje nad utrwaleniem losów więźniów. Zapraszamy na stronę www.forttrzecipomiechowek.org oraz do lektury poniższych wiadomości.

Wejścia do celi więziennej

Dzięki pani **Agnieszce Dardzińskiej – Głębockiej** Fundacja uzyskała wyjątkowe zdjęcia Fortu III w Pomiechówku. Na zdjęciach tych widać wejście do celi więziennej budynku koszarowego (zdjęcia powyżej).

To jedyne znane zdjęcia, na których wejście do celi zostało utrwalone. Zdjęcia wykonane zostały w 1946 r. Uwieczniona jest na nich pani Zofia Dardzińska (po mężu Wilinkiewicz) oraz jej koleżanka (prawdopodobnie Z. Masłowska). Pani Zofia to siostra ojca Cyryla (Aleksandra Dardzińskiego) - kapucyna z klasztoru w Zakroczymiu, zamordowanego przez Niemców na Forcie 30 lipca 1944 r.

Pani Zofia wraz z koleżanką znajdują się również na innych zdjęciach - ze spaceru, który odbyły po Forcie, w okresie Wielkanocy 1946 r. Najpierw odwiedziły budynek koszar. Tu stanęły przy piątej celi po lewej stronie od wejścia (współczesne zdjęcie tego miejsca - obok po lewej). W celi tej więziony był ojciec Cyryl. Potem poszły na prawy placu Fortu – tzw. górkę. Tu najpierw spojrzały do dołu poekshumacyjnego przy wyjściu na szubienicę (zdjęcie na dole strony). Więcej zdjęć na stronie www Fundacji;

www.forttrzecipomiechowek.org.

W ten sposób utrwalony został w wyjątkowy sposób obraz dużej części Fortu III z okresu tuż po zakończeniu II wojny światowej.

Pamiątki po ojcu Cyrylu

Dzięki pani Agnieszce Dardzińskiej – Głębockiej Fundacja otrzymała również wiele pamiątek po wspomnianym już, zamordowanym w Forcie III w Pomiechówku więźniu - ojcu Cyrylu (Aleksandrze Dardzińskim). W czasie obrony Zakroczymia w 1939 r. ojciec Cyryl zorganizował w podziemiach klasztoru szpital, w którym udzielał pomocy rannym. Nocami chodził na pierwszą linię frontu dodawać otuchy żołnierzom i udzielać im sakramentów. Udzielał też skrycie ślubów (za co groziła kara śmierci) oraz wspierał Armię Krajową. Bardzo dbał o przyklasztorną uprawę warzyw i kwiatów, a pieniądze jakie stąd uzyskiwał, przeznaczał na pomoc rodzinom, które straciły bliskich oraz na paczki dla braci zakonnych więzionych w obozach koncentracyjnych. Na wszystko miał czas i siłę. Warto też wspomnieć, że kiedy na początku września 1939 r. proboszcz parafii zakroczymskiej opuścił kościół, będący pod ostrzałem niemieckim, ojciec Cyryl narażając życie przedostał się do kościoła, zabrał stamtąd Najświętszy Sakrament i uratował go, przenosząc pod kulami do kościoła klasztornego.

Wracając do pamiątek, obok prezentujemy kilka z nich. Na zdjęciu (poniżej) znajdują się okulary ojca Cyryla. To te same okulary, które ojciec Cyryl ma na twarzy na wielu zachowanych zdjęciach. W okularach tych został przez Niemców zamordowany, w nich pochowany i one też zostały zdjęte z twarzy ojca Cyryla, gdy ekshumowano jego ciało na Forcie w 1945 r.

Na zdjęciu (powyżej) widać młodego ojca Cyryla oraz jego brata Józefa,

eprasa.pl a6ad12a745

w mundurze wojskowym. Piękne zdjęcia (powyżej i po prawej) wykonane zostały w ogrodach przyklasztornych klasztoru w Zakroczymiu. Fundacja otrzymała też zdjęcie paszportu, wystawionego w 1929 r., aby ojciec Cyryl mógł wyjechać do Holandii, gdzie przez rok studiował filozofię (zdjęcia poniżej i po prawej). Wiele innych zdjęć pamiątek po ojcu Cyrylu znajduje się w bazie więźniów na stronie www Fundacji; www.forttrzecipomiechowek.org.

Zachęcamy do obejrzenia.

Pracą oddają hołd więźniom

W kwietniu minęła 76 rocznica rozpoczęcia na Forcie III w Pomiechówku ekshumacji pomordowanych przez Niemców więźniów. Nikt chyba piękniej tego dnia nie uczcił, jak żołnierze 9 Brygady Wsparcia Dowodzenia DG RSZ z Białobrzegów. Przez kila dni naprawiali uszkodzone mogiły na Forcie, oczyszczali teren i karczowali zieleń. Owocem ich pracy jest pięknie odsłonięty i oczyszczony mur Carnota. Nie wyglądał tak od 15 lat. Przy okazji wykonane zostało zdjęcie, które zapewne przejdzie do historii Fortu III. Dwóch mężczyzn stojących na zdjęciu (poniżej) w strojach roboczych: zmęczonych, ale zadowolonych z ciężkiej, wykonanej przez siebie pracy, to pułkownicy Wojska Polskiego: pan **pułkownik Piotr Waniek – dowódca 9 Brygady Wsparcia Dowodzenia DG RSZ** oraz **kapelan brygady - ksiądz kanonik pułkownik Marcin Czeropski**. Należą im się (oraz ich żołnierzom) wielkie podziękowania, uznanie i szacunek.

ZAPROSZENIE

Ministerstwo Obrony Narodowej oraz Fundacja Fort III Pomiechówek realizują w 2021 r. projekt pod nazwą; „Fort III Pomiechówek – dziedzictwo, edukacja, turystyka”

Dziedzictwo:
• Chcesz poznać historię Fortu III i losy jego więźniów lub możesz pomóc w ich ustalaniu – zapraszamy na www.forttrzecipomiechowek.org lub FB: @fundacjaforttrzecipomiechowek

Edukacja:
• Jesteś nauczycielem szkoły podstawowej lub średniej, zainteresowanej udziałem w projekcie edukacyjnym dotyczącym Fortu III (materiały do lekcji historii, prezentacje, film edukacyjny, konkursy) – napisz na edukacja@forttrzecipomiechowek.org lub zadzwoń pod nr telefonu: +48 600 856 882

Turystyka:
• Chciałbyś odwiedzić Fort III, poznać jego historię i architekturę – sprawdzaj ogłoszenia o terminach zwiedzania na www.forttrzecipomiechowek.org, na FB: @fundacjaforttrzecipomiechowek lub zadzwoń pod numer telefonu: +48 22 828 08 94

Projekt dofinansowany ze środków Ministerstwa Obrony Narodowej

MINISTERSTWO OBRONY NARODOWEJ

WOJSKO POLSKIE

Fundacja Fort III Pomiechówek

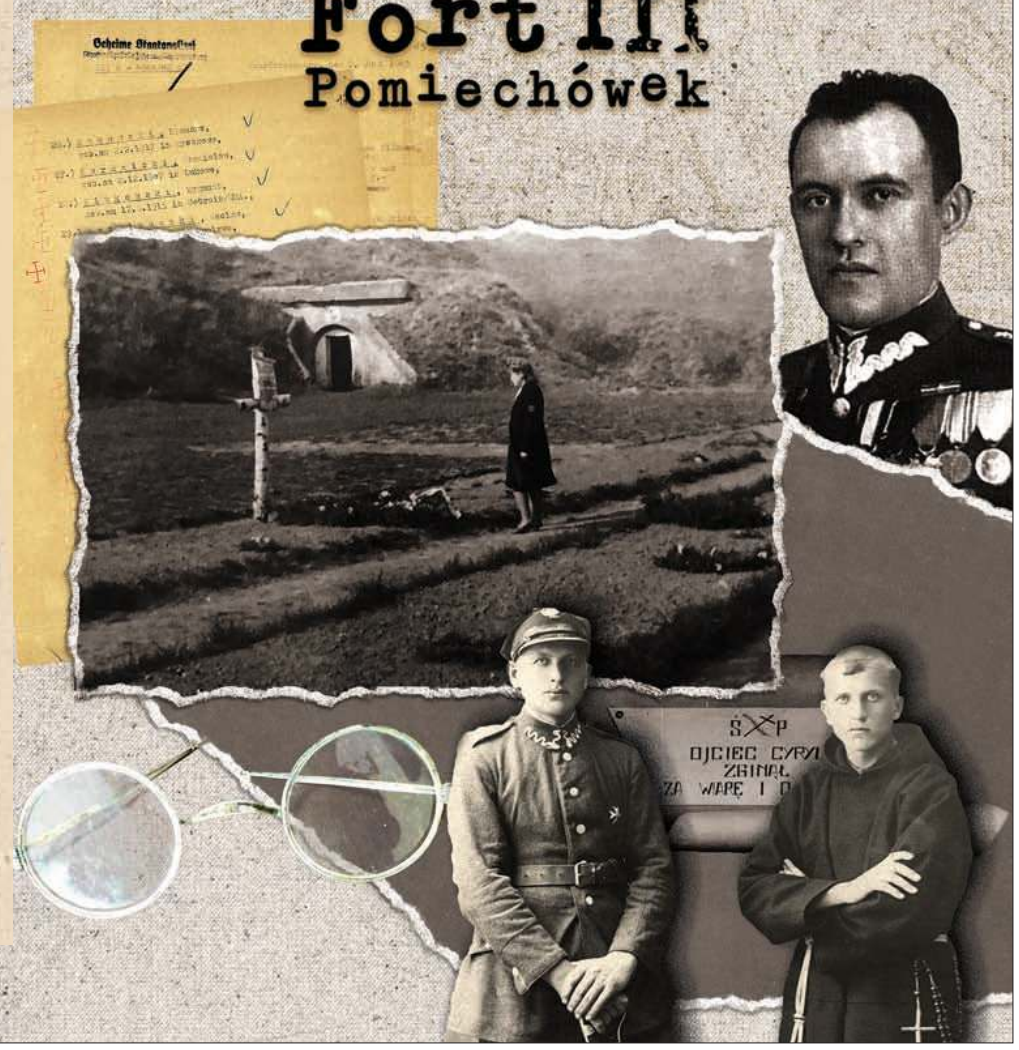

eprasa.pl a6ad12a745

Na luzie i elegancko

Styl casual (z ang. „zwyczajny”,”codzienny”) jest jednym z najbardziej popularnych stylów w modzie. To styl dla każdego, kto ceni połączenie wygody z niewymuszoną elegancją. Pojawiał się w Europie w XX wieku. Styl praktyczny i na co dzień. Z zasady wykluczający formalne i przesadnie klasyczne elementy ubioru

Różne obszary naszego życia obejmują różne formy ubioru. Wiele firm zachęca pracowników do stosowania stylu business casual w biurze. Na prywatnej imprezie możesz zostać poproszony o noszenie stylu smart casual, ale w domu prawdopodobnie wolisz luźne ubrania . Ostatnio jest tak wiele opcji stylu casual, że nie jest łatwo je rozgryźć. Podpowiemy Ci, jak dokonać właściwego wyboru i zdradzimy kilka kluczowych punktów podczas komponowania casualowych stylizacji.

Wybierając do biura ubrania w stylu casual, należy pamiętać, że wówczas nasz wizerunek będzie bardziej swobodny i mniej formalny. Styl casual łączy swobodę noszenia w czasie wolnym ze schludnością i powagą stylu biznesowego. Dlatego codzienne stroje powinny być zarówno wygodne, jak i wystarczająco dyskretne. Formalny garnitur z krawatem zamieniamy na dżinsy z marynarką lub kurtką. Koszula lub tunika typu boxy, chinosy czy sukienka mogą nadać Twojemu stylizacji subtelny akcent powściągliwości nie tracąc na formalności.

Ten rodzaj stylizacji pozwala na podkreślenie indywidualnego podejścia do mody, brak tu jednak miejsca na wybujałą fantazję i ekstrawaganckie pomysły. Stylizacja casual to strój, w którym rano wyjdziesz do pracy, a po południu spotkasz się ze znajomymi.

Casual fridays, czyli piątki na luzie. Koncepcja „wolnego piątku” narodziła się już w latach 50-tych w Stanach Zjednoczonych, Wówczas wielu przedsiębiorców przestrzegających ówczesnych surowych zasad dotyczących ubioru, pozwalało pojawiać się w biurze w ubraniu na trochę większym luzie. Luźniejszy klimat ubioru nawiązywał do nadchodzącego weekendu . Boom na „nieformalny piątek” w Stanach przypadał na lata 80 -te, po czym stał się powszechny także w Europie. Dziś „Casual friday” stracił już na pierwotnym znaczeniu. Resztę tygodnia opanowały także mniej formalne, swobodne i eleganckie stroje, takie jak business casual czy smart casual.

Styl casualowy pozwala na tworzenie niezliczonej ilości stylizacji, z wykorzystaniem tzw. „klasyków” garderoby, które można połączyć także z niektórymi sportowymi elementami.

Istnieje wiele odmian stylizacji casualowych. Oto kilka z nich.

- codzienny - biznesowy (business-casual), charakteryzuje się połączeniem klasyki i demokracji. W garniturze można zastosować różnorodne tkaniny, takie jak dzianiny, luźne kombinacje i odważne kolory. Business-casual pozwala na rozpiętą koszulę na górze, bez krawata, nieklasyczne detale takie jak na przykład naszywane kieszenie czy podwójne szwy. W stylu biznesowym na co dzień dozwolone są swetry także zakładane pod kurtkę.
- codzienny (smart-casual), bardziej zrelaksowany styl biurowy w porównaniu do biznesowego casual, elegancka codzienność. Pozwala na zastosowanie większej gamy dodatków. Można łączyć dżinsy z marynarką, kardiganem lub golfem. Nosić koszulę lub T-shirt bez marynarki. Smart casual to różnorodność kolorów, materiałów i stylów.
- all-out-casual , charakteryzujący się połączeniem elementów sportowych z podstawowymi elementami garderoby. Często pojawiają T-shirty, koszulki i swetry o całkiem swobodnym kroju. Ubrania z efektami przetarcia i zaniedbania. Tak ubierasz się, gdy wygoda stoi ponad trendami, np. wyjście na spotkanie ze znajomymi, spacer czy wypad za miasto.
- uliczna codzienność (street-casual), kolorowy styl, w którym w największym stopniu przejawia się indywidualność. Charakteryzuje się pełną dowolnością w doborze elementów garderoby, ich kombinacji i kolorystyki. Dla kompozycji stylu street-casual charakterystyczne są odważny krój i chwytliwe dodatki.
- sport casual - wizerunek uzupełniony odzieżą jeansową. Charakteryzuje się bufiastymi kamizelkami, prostymi dżinsami, T-shirtami, trampkami i sneakersami na cienkiej podeszwie, czapkami i torbami sportowymi.

Casual to wypracowanie własnego indywidualnego i uniwersalnego stylu. Pozwala czuć nam się komfortowo w każdej sytuacji a jednocześnie zachować dyskretną elegancję.

Konstantin Miro
stylista i projektant mody
prowadzi autorską
Pracownię & Showroom
Moda na Prostej

ul. Prosta 2,
05-110 Jabłonna,
FB.com/NaProstejPL

Napisz do mnie:
kon.miro@gmail.com

W kolejnym numerze o modzie i sztuce. Artyści urozmaicają świat, dostrzegają perspektywę, kolory, formy i proporcje, których nie zauważamy na co dzień. Nic więc dziwnego, że największe marki, w tym te modowe, inspirują się ich działaniami i chętnie podejmują współpracę. Moda i sztuka to światy, które stale się przenikają i wzajemnie inspirują. ZAPRASZAM!

eprasa.pl a6ad12a745

Brytyjski eksperyment z palaczami

Wielka Brytania jest jednym z krajów uznających oficjalnie e-papierosy za mniej szkodliwe od papierosów tradycyjnych. W ramach próby, która ma się rozpocząć jesienią, palący pacjenci bez względu na to, z jakiego powodu trafili na SOR, otrzymają urządzenie oraz mający wystarczyć na tydzień zapas płynu do e-papierosów.

To kolejny brytyjski eksperyment, który ma badać wpływ wapowania na skuteczne zrywanie z nałogiem palenia. Niektórym pacjentom lekarze udzielą porady medycznej i skierują do lokalnych ośrodków pomocy. Inni otrzymają jedynie ulotki z informacją na temat lokalnych ośrodków zajmujących się wspieraniem palaczy chcących rzucić ten nałóg. Obie grupy zostaną ponownie przebadane po jednym, trzech i sześciu miesiącach.

Udział w eksperymencie wezmą szpitale w Norfolk, Londynie, Leicester i Edynburgu. Prof. Caitlin Notley, zaangażowana w realizację badania na University of East Anglia, wskazuje na element zaskoczenia: palącym pacjentom oddziałów ratunkowych zostaje przedstawiona idea rzucenia palenia za pomocą e-papierosów, podczas gdy zapewne większość z nich prawdopodobnie nie brała tego w ogóle pod uwagę. – *Korzystający z papierosów elektronicznych doświadczają podobnych wrażeń – e-papierosy wytwarzają podobne do dymu opary. Mogą więc być atrakcyjną opcją pomagającą ludziom w rzuceniu palenia, nawet w sytuacji, gdy kiedyś próbowali e-papierosów i ponieśli porażkę* – mówi prof. Notley.[1]

Public Health England (PHE), brytyjska instytucja zdrowia publicznego, ogłosiła już ponad rok temu, że e-papierosy są aż o 95 proc. mniej szkodliwe od tradycyjnych papierosów, bo nie wydzielają toksycznego dymu odpowiedzialnego za większość chorób odtytoniowych. Z ostatniego raportu PHE na temat korzystania z e-papierosów w Wielkiej Brytanii wynika również, że e-papierosy są nawet bardziej skutecznym narzędziem wspomagającym porzucenie palenia, niż nikotynowa terapia zastępcza, czyli np. gumy do żucia czy plastry antynikotynowe. W przeciwieństwie do tradycyjnego papierosa, w tym elektronicznym nie zachodzi proces spalania, przez co nie są emitowane najbardziej szkodliwe dla organizmu substancje. Warto pamiętać, że używając e-papierosa działającego w systemie zamkniętym, czyli takiego z fabrycznie napełnionymi kartridżami (na polskim rynku np. Vuse e-pen), albo w systemie otwartym, kiedy świadomie wybieramy gotowy do użycia płyn, inhalujemy preparat poddany kompleksowym badaniom. Na ten temat wypowiadają się m.in. polscy naukowcy. – *Moim zdaniem powinniśmy doprowadzić do takiej sytuacji, by konsument nie mógł w produkcie nic zmieniać, by sięgał po ten finalny, którego recepturę i ostateczny skład wcześniej zbadano. Jeśli decydujemy się na systemy otwarte, to tylko przy użyciu gotowych liquidów w butelkach* – tłumaczy prezes eSmoking Institute, dr Michał Kozłowski.

Warto wiedzieć, że innym, potencjalne ograniczającym ryzyka zdrowotne zamiennikiem dla tradycyjnych papierosów, są także podgrzewacze tytoniu. Na polskim rynku mamy możliwość wyboru spośród różnych urządzeń, np. glo Hyper, który podgrzewa wkłady do temperatury 270 stopni, wskutek czego powstaje nikotynowy aerozol. Z licznych badań naukowych, np. publikacji „Changes in Biomarkers of Exposure on Switching From a Conventional Cigarette to the glo Tobacco Heating Product: A Randomized, Controlled Ambulatory Study", wynika, że ekspozycja na szkodliwe biomarkery jest zdecydowanie niższa także u osób podgrzewających tytoń, w porównaniu do jej poziomu obecnego u „tradycyjnych palaczy". Czy rozpoczynający się jesienią w Wielkiej Brytanii eksperyment okaże się sukcesem i inspiracją dla innych krajów? Tego nie wiemy, ale z pewnością ta metoda – także dla osób poddanych badaniu – może być bardzo zaskakująca.

[1] https://www.bbc.com/news/health-56918315

środa 19 maja

TVP 1

05:10 Przysięga - serial
06:05 Elif - serial, prod. Turcja
06:50 Policzmy się dla Polski
07:00 Transmisja Mszy Świętej z Sanktuarium Matki Bożej
07:30 Rodzinny ekspres
08:00 Wiadomości
08:10 Pogoda poranna
08:15 Kwadrans polityczny
08:30 Policzmy się dla Polski - felieton
08:40 Ranczo - serial
09:35 Komisarz Alex - serial
10:30 Ojciec Mateusz- serial
11:25 Kasta - serial
12:00 Wiadomości
12:10 Agrobiznes
12:35 Agropogoda - magazyn
12:40 Rok w ogrodzie Extra
12:55 Natura w Jedynce - Największe cuda natury
14:00 Elif - serial, prod. Turcja
15:00 Wiadomości
15:10 Pogoda
15:15 Alarm! - magazyn

TELETURNIEJ

15:35 Gra słów. Krzyżówka - teleturniej
16:05 Przysięga - serial obyczajowy, prod. Turcja
17:00 Teleexpress
17:15 Jaka to melodia?
17:55 Klan - telenowela TVP
18:20 Kasta - Odrzucona
18:55 Jeden z dziesięciu
19:30 Wiadomości
20:10 Alarm! - magazyn
20:30 Leśniczówka
20:55 Piłka nożna - Puchar Włoch - Finał: Atalanta Bergamo - Juventus Turyn
23:05 Historia bez tajemnic
00:05 Deep State: tajny układ
01:10 Siła spokoju - dramat
03:20 Paradoks - serial

TVP 2

05:25 Na dobre i na złe - serial TVP
06:15 Policzmy się dla Polski
06:25 Żydzi w Warszawie 1939 - 1944 - reportaż
06:50 Familiada - teleturniej
07:20 Policzmy się dla Polski
07:30 Pytanie na śniadanie
10:40 Panorama
10:50 Pytanie na śniadanie
11:15 Policzmy się dla Polski
11:25 Rodzinka.pl - serial komediowy TVP
11:50 Dla niesłyszących - Barwy szczęścia - serial
12:30 Koło fortuny
13:15 Kozacka miłość - serial kostiumowy, prod. Rosja
14:05 Va Banque - teleturniej
14:35 Na sygnale - serial
15:10 Górscy ratownicy - serial
16:00 Koło fortuny
16:35 Familiada - teleturniej
17:15 Promyk nadziei - serial
18:00 Panorama
18:20 Va Banque - teleturniej

SERIAL KOSTIUMOWY

18:45 Kozacka miłość - serial kostiumowy, prod. Rosja
19:30 Barwy szczęścia - serial obyczajowy prod. TVP
20:35 Kulisy seriali Na dobre i na złe i Na sygnale
20:50 Na dobre i na złe - serial TVP
21:50 Małe kobietki - serial kostiumowy, prod. Wielka Brytania
22:55 The Good Doctor - serial obyczajowy
23:50 Miłosne rozgrywki - komedia, prod. USA
01:25 Geniusz: Picasso - serial, prod. USA
02:25 Republika. Narodziny legendy - film
03:30 Instynkt - serial
04:20 Rodzinka.pl - serial

TVN

05:40 Uwaga! - magazyn
06:00 Ukryta prawda - program obyczajowy
07:00 Kuchenne rewolucje - program kulinarno-rozrywkowy
08:00 Dzień Dobry TVN - magazyn
11:35 Doradca smaku
11:45 Ukryta prawda - program obyczajowy
14:55 Szpital
16:00 LAB
17:00 Kuchenne rewolucje - program kulinarno-rozrywkowy
18:00 Ukryta prawda
19:00 Fakty
19:25 Uwaga! koronawirus
19:35 Sport
19:45 Pogoda
19:55 Uwaga! - magazyn
20:10 Doradca smaku
20:15 Na Wspólnej - serial obyczajowy, Polska
20:55 Milionerzy

FILM SENSACYJNY

21:30 R.I.P.D.: Agenci z zaświatów - film sensacyjny, USA, 2013, reż. Robert Schwentke, wyk. Jeff Bridges, Ryan Reynolds, Kevin Bacon, Mary-Louise Parker, Stephanie Szostak
23:40 Wodny świat - film przygodowy, USA 1995, reż. Kevin Reynolds, wyk. Kevin Costner, Jeanne Tripplehorn, Dennis Hopper, Tina Majorino, Michael Jeter, Gerard Murphy
02:25 Uwaga! - magazyn
02:45 Noc magii
04:05 Szpital - program obyczajowy

POLSAT

06:00 Nowy dzień z Polsat News
08:40 Malanowski i Partnerzy - serial kryminalny
09:40 Sekrety rodziny
10:40 Dlaczego ja?
11:40 Gliniarze
12:50 Wydarzenia
13:25 Interwencja - magazyn prod. Polska
13:40 Trudne sprawy
14:40 Dlaczego ja?
15:50 Wydarzenia
16:10 Pogoda
16:15 Interwencja
16:30 Na ratunek 112
17:00 Gliniarze
18:00 Pierwsza miłość
18:50 Wydarzenia
19:25 Gość Wydarzeń
19:45 Sport
19:55 Pogoda
20:05 Nasz Nowy Dom - magazyn

KOMEDIA

21:05 Kochaj albo rzuć Ostatnia część komediowej trylogii o rodzinach Pawlaków i Kargulów. Seniorzy obu rodów i ich wnuczka wyruszają do Chicago na zaproszenie Johna Pawlaka. Po przyjeździe okazuje się, że John nie żyje i goście z Polski samotnie muszą stawić czoła Ameryce.
23:50 Atak paniki Wracające z wakacji małżeństwo wybiera najgorsze miejsca w samolocie.
01:55 Tajemnice losu
04:40 Disco Gramy - program rozrywkowy
05:25 Telezakupy TV Okazje

TVP Kultura

07:00 Teledysk
08:00 Informacje kulturalne
08:30 Niedziela z... twórczością Zbigniewa Wodeckiego
09:25 Spokój - film TVP
11:00 Zaklęty Dwór - serial
13:10 Fotoplastykon
13:30 Rzecz Polska
13:45 Galeria Sztuki Starożytnej - Muzeum Narodowe w Warszawie
14:05 Tamte lata, tamte dni - Marta Lipińska
14:40 60 kilo niczego - film krótkometrażowy
15:20 Pieśń bez końca - film fabularny, prod. USA
17:35 Co dalej?
17:55 Urodzeni artyści - Jan i Tadeusz Polkowscy
18:30 Informacje kulturalne
18:55 Saga rodu Forsyte'ów - serial kostiumowy
20:05 Genialna przyjaciółka - serial, prod. Włochy

DRAMAT

21:15 Na wschód od Hollywood - Klient - dramat, prod. Iran, Francja, 2016
23:25 Więcej niż fikcja - Dramatyczny rok
01:30 Dziedziniec Kultury NCK - Mistrzynie klasyki
02:35 Co dalej? - program publicystyczny
02:55 Informacje kulturalne
03:30 Lekkie obyczaje - Pani Hyde - film fabularny, prod. Francja, 2017, reż. Serge Bozon,
05:10 Teledysk
05:35 Afisz kulturalny ekstra
05:50 Jeszcze więcej kultury w TVP Kultura 2 na stream.tvp.pl
05:50 Zakończenie

TV Puls

06:00 Zbuntowany anioł - telenowela
07:00 Lombard. Życie pod zastaw - serial obyczajowy
09:00 Rodzinny interes - serial obyczajowy
10:00 Zbuntowany anioł - telenowela
12:00 Zaklinaczka duchów - serial fantasy
14:00 Lombard. Życie pod zastaw - serial
16:00 Rodzinny interes - serial obyczajowy
18:00 Lombard. Życie pod zastaw - serial obyczajowy
20:00 Herkules Herkules osiąga wiek dojrzały, pokonując po drodze wiele przeciwności losu. Gdy nieumyślnie zabija swoje dzieci, jest zmuszony wykonać sześć ciężkich prac.

THRILLER

22:00 Kill Bill - thriller Płatna zabójczyni zwana Czarną Mambą po czterech latach wybudza się ze śpiączki z zamiarem krwawej zemsty na ludziach, którzy próbowali ją zabić.
00:15 Rozjemca
02:10 Dyżur - serial dokumentalny
02:55 Taki jest świat - program informacyjny prod. Polska
03:55 Na jedwabnym szlaku
04:35 Z archiwum policji - serial dokumentalny prod. Polska
05:00 Rodzinny interes - serial obyczajowy

TVN 7

05:55 Szkoła
06:55 Szpital
07:55 Po pierwsze kino
08:00 Zakochani po uszy - serial, Polska
08:30 Rozwód. Walka o wszystko
09:30 Ukryta prawda - program obyczajowy
11:30 Ten moment
12:00 Szpital - program obyczajowy
13:00 Szkoła
14:00 19 + - obyczajowy
14:30 Sąd rodzinny - program sądowy
15:30 Sędzia Anna Maria Wesołowska
16:30 Ukryta prawda - program obyczajowy
17:30 Brzydula - serial, Polska
18:00 Rozwód. Walka o wszystko
19:00 19 + - obyczajowy
19:30 Zakochani po uszy
20:00 Brzydula - serial, Polska

PROGRAM ROZRYWKOWY

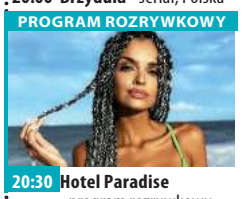

20:30 Hotel Paradise - program rozrywkowy
21:40 Dzień próby - film sensacyjny, prod. USA, 2001, reż. Antoine Fuqua, wyk. Denzel Washington, Ethan Hawke, Scott Glenn, Tom Berenger, Harris Yulin, Raymond J. Barry, Cliff Curtis, Dr. Dre, Snoop Dogg, Macy Gray
00:20 Lina - film sensacyjny, USA, 1984, reż. Clint Eastwood, wyk. Clint Eastwood, Genevieve Bujold, Dan Hedaya, Alison Eastwood
02:40 Zbrodnie z pierwszych stron gazet - serial dokumentalny, USA
03:45 Noc magii

TV 4

06:00 Gliniarz i prokurator **07:00** Strażnik Teksasu **08:00** Nasz Nowy Dom **09:00** Sędzia Judy **09:30** Pierwsza miłość **10:20** Nowe Sekrety Sąsiadów **10:50** Detektywi w akcji **11:50** Kobra - oddział specjalny **12:55** STOP Drogówka
14:55 Z miłości do dziecka **16:00** Policjantki i Policjanci - serial obyczajowy **17:00** Kochane Pieniądze **19:00** Policjantki i Policjanci
20:00 Święty **20:30** Sprawiedliwi - Wydział Kryminalny **21:40** Pacjent zero Na ziemi rozprzestrzenia się tajemniczy wirus wścieklizny, który powoduje błyskawiczne zmiany w mózgu zainfekowanych, przeobrażając ich w nowy ludzki gatunek superinteligentnych, niezwykle agresywnych drapieżników. **23:25** Wzór

TV Trwam

11:00 Domek nr 6 **11:25** Jestem mamą **11:40** Prosto o gospodarce **12:00** Regina Coeli **12:03** Informacje dnia **12:20** Mojżesz - 10 przykazań **13:15** Młodzi Światu Ela **13:30** Msza święta z Jasnej Góry **14:20** 100 cudownych miejsc na świecie
14:30 Cena nadziei **15:50** Ma się rozumieć **16:00** Informacje dnia **16:10** Na zdrowie **16:30** Wyszyński - historia **16:55** Święty na każdy dzień **17:00** Po stronie prawdy **17:30** Rykoszetem
17:55 Poczet Wielkich Polaków **18:00** Regina Coeli **18:05** Informacje dnia **18:15** Rozmowy niedokończone **19:25** Święty na każdy dzień **19:30** Brat Franciszek **20:00** Informacje dnia **20:20** Różaniec **20:50** Myśląc Ojczyzna **21:00** Apel Jasnogórski **21:20** Informacje dnia **21:40** Polski Punkt Widzenia

eprasa.pl a6ad12a745

czwartek 20 maja

TVP 1

05:15 Przysięga - serial
06:05 Elif - serial, prod. Turcja
06:55 Policzmy się dla Polski
07:00 Transmisja Mszy Świętej z Sanktuarium Matki Bożej
07:30 21 promieni słońca
08:00 Wiadomości
08:10 Pogoda poranna
08:15 Kwadrans polityczny
08:30 Policzmy się dla Polski
08:40 Ranczo - serial
09:35 Komisarz Alex - serial
10:35 Ojciec Mateusz - serial
11:25 Kasta - Odrzucona
12:00 Wiadomości
12:10 Agrobiznes
12:30 Agropogoda - magazyn
12:35 To się opłaca - magazyn
12:50 Zainwestuj w marzenia - serial TVP
12:55 Natura w Jedynce
14:00 Elif - serial, prod. Turcja
15:00 Wiadomości
15:15 Alarm! - magazyn
15:35 Gra słów. Krzyżówka

SERIAL OBYCZAJOWY

16:05 Przysięga - serial obyczajowy, prod. Turcja
17:00 Teleexpress
17:15 Jaka to melodia?
17:55 Klan - telenowela TVP
18:20 Kasta - serial
18:55 Jeden z dziesięciu
19:30 Wiadomości
20:10 Alarm! - magazyn
20:30 Leśniczówka
21:00 Konkurs Piosenki Eurowizji - Rotterdam 2021 - 2. półfinał
23:10 Motel Polska
23:40 Tanie Dranie
00:20 Londyńczycy - serial
01:20 Nowa - serial TVP
02:15 Ocaleni - reality show
03:20 Mroczne wizje - thriller
04:45 Notacje
04:55 Zakończenie

TVP 2

04:55 Cafe piosenka - talk-show
05:25 Na dobre i na złe - serial TVP
06:15 Policzmy się dla Polski
06:25 Smaki świata po polsku - magazyn
06:55 Familiada - teleturniej
07:20 Policzmy się dla Polski
07:30 Pytanie na śniadanie
10:40 Panorama
10:45 Pytanie na śniadanie
11:15 Policzmy się dla Polski
11:25 Wojciech Cejrowski - boso przez świat - cykl reportaży
11:50 Dla niesłyszących - Barwy szczęścia - serial obyczajowy TVP
12:30 Koło fortuny - teleturniej
13:15 Kozacka miłość - serial kostiumowy, prod. Rosja, 2013
14:05 Va Banque - teleturniej
14:35 Na sygnale - serial

SERIAL OBYCZAJOWY

15:10 Górscy ratownicy - serial obyczajowy
16:00 Koło fortuny
16:35 Familiada - teleturniej
17:15 Promyk nadziei - serial
18:00 Panorama
18:20 Va Banque - teleturniej
18:45 Kozacka miłość - serial
19:35 Barwy szczęścia - serial obyczajowy TVP
20:45 Kulisy seriali Na dobre i na złe i Na sygnale
20:55 Na sygnale - serial fabularyzowany TVP
21:50 Małe kobietki - serial kostiumowy
22:55 The Good Doctor - serial obyczajowy
23:50 Rozgrywka - film
02:05 Psy 2. Ostatnia krew - film sensacyjny

TVN

05:40 Uwaga! - magazyn
06:00 Ukryta prawda - program obyczajowy
07:00 Kuchenne rewolucje - program kulinarno-rozrywkowy
08:00 Dzień Dobry TVN
11:35 Doradca smaku
11:45 Ukryta prawda - program obyczajowy
14:55 Szpital - program obyczajowy
16:00 LAB
17:00 Kuchenne rewolucje - program kulinarno-rozrywkowy
18:00 Ukryta prawda
19:00 Fakty
19:25 Uwaga! koronawirus
19:35 Sport
19:45 Pogoda
19:55 Uwaga! - magazyn
20:10 Doradca smaku
20:15 Na Wspólnej - serial obyczajowy, Polska
20:55 Milionerzy

PROGRAM ROZRYWKOWY

21:30 Kuchenne rewolucje - program kulinarno-rozrywkowy
22:30 Nigdy w życiu! - film komedia, Polska, 2004, reż. Ryszard Zatorski, wyk. Danuta Stenka, Artur Żmijewski, Joanna Brodzik, Jan Frycz, Marta Lipińska, Krzysztof Kowalewski, Joanna Jabłczyńska, Rafał Królikowski, Kinga Preis, Katarzyna Bujakiewicz, Cezary Kosiński
00:40 Żywioły Saszy - Ogień - serial, Polska
01:40 Uwaga! - magazyn
02:00 Noc magii
03:20 Szpital - program obyczajowy

POLSAT

06:00 Nowy dzień z Polsat News
08:40 Malanowski i Partnerzy
09:40 Sekrety rodziny
10:40 Dlaczego ja?
11:40 Gliniarze
12:50 Wydarzenia
13:25 Interwencja
13:40 Trudne sprawy
14:40 Dlaczego ja?
15:50 Wydarzenia
16:10 Pogoda
16:15 Interwencja - magazyn prod. Polska
16:30 Na ratunek 112
17:00 Gliniarze
18:00 Pierwsza miłość
18:50 Wydarzenia
19:25 Gość Wydarzeń
19:45 Sport
19:55 Pogoda
20:05 Nasz Nowy Dom - magazyn prod. Polska
21:05 Przyjaciółki

FILM OBYCZAJOWY

22:05 Drugi Hotel Marigold Hotel Marigold pęka w szwach. Muriel i Sonny postanawiają więc otworzyć filię. Jednocześnie Sonny szykuje się do ślubu z piękną Sunainą, a nowy mieszkaniec hotelu Guy Chambers zakochuje się w jego matce . Uczuciowe rozterki nie omijają również pozostałych rezydentów Marigold Hotel.
00:50 Mąż idealny - komedia romantyczna
03:10 Tajemnice losu
04:40 Disco Gramy - program rozrywkowy prod. Polska
05:25 Telezakupy TV Okazje

TVP Kultura

08:00 Informacje kulturalne
08:25 Tamte lata, tamte dni - Marta Lipińska
09:00 Kola - film fabularny, prod. Czechy, 1996, reż. Jan Sverak, wyk. Zdenek Sverak, Andrei Chalimon, Libuse Safrankova
11:00 Zaklęty Dwór - serial
13:10 Hamadria - film dokumentalny
13:30 Rok 2020 - cykl dokumentalny
14:00 Trzeci punkt widzenia - program publicystyczny
14:40 Frank Lloyd Wright i architektura organiczna - film
15:55 Alicja - musical, prod. Polska, Belgia, Wielka Brytania, 1980
17:35 Co dalej?
17:55 Rzecz Polska
18:10 Rzeźba w poszukiwaniu miejsca - reportaż
18:30 Informacje kulturalne

SERIAL KOSTIUMOWY

18:55 Saga rodu Forsyte'ów - serial kostiumowy
20:00 Tego się nie wytnie - talk-show
21:30 Czwartkowy klub filmowy - Wstęp do filmu - Na mlecznej drodze
21:35 Czwartkowy klub filmowy - Na mlecznej drodze - dramat, prod. Wielka Brytania, USA, 2016, reż. Emir Kusturica, wyk. Monica Bellucci
23:50 Tego się nie wytnie
00:05 Magazyn Rolling Stone, reportaże znad krawędzi - film
00:55 Co dalej?
01:20 Informacje kulturalne
01:45 Na wschód od Hollywood - Klient - dramat

TV Puls

06:00 Zbuntowany anioł - telenowela
07:00 Lombard. Życie pod zastaw - serial obyczajowy
09:00 Rodzinny interes - serial obyczajowy
10:00 Zbuntowany anioł - telenowela
12:00 Zaklinaczka duchów - serial fantasy
14:00 Lombard. Życie pod zastaw - serial obyczajowy prod. Polska
16:00 Rodzinny interes - serial obyczajowy prod. Polska
18:00 Lombard. Życie pod zastaw - serial
20:00 Słaba płeć? - komedia romantyczna Po wyrzuceniu z pracy Zośka postanawia zemścić się na szefie oraz znaleźć miłość.

KOMEDIA

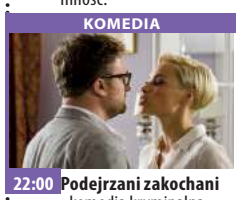

22:00 Podejrzani zakochani - komedia kryminalna Albert i Barbara szukają miłości w sieci. Gdy na siebie trafiają, oboje postanawiają udawać kogoś innego. Na pierwsze spotkanie w realu wysyłają swoich zastępców.
02:05 Wojciech Cejrowski. Boso - Etiopia
02:50 Taki jest świat - program informacyjny prod. Polska
03:45 Menu na miarę
04:10 Z archiwum policji - serial dokumentalny prod. Polska
05:00 Rodzinny interes - serial obyczajowy prod. Polska

TVN 7

05:50 Szkoła
06:50 Szpital - program obyczajowy
07:55 Po pierwsze kino
07:55 Zakochani po uszy - serial, Polska
08:25 Miłe wieści
08:30 Rozwód. Walka o wszystko
09:30 Ukryta prawda - program obyczajowy
11:30 Ten moment
12:00 Szpital
13:00 Szkoła
14:00 19 + - obyczajowy
14:30 Sąd rodzinny
15:30 Sędzia Anna Maria Wesołowska
16:30 Ukryta prawda
17:30 Brzydula - serial, Polska
18:00 Rozwód. Walka o wszystko
19:00 19 + - obyczajowy
19:30 Zakochani po uszy
20:00 Brzydula - serial, Polska
20:30 Hotel Paradise

KOMEDIA

21:35 Pitch Perfect III - film komedia, USA, 2017, reż. Trish Sie, wyk. Anna Kendrick, Rebel Wilson, Brittany Snow, Anna Camp, Hailee Steinfeld, Elizabeth Banks, John Lithgow
23:30 Prosto z Compton - film obyczajowy, prod. USA, 2015, reż. F. Gary Gray, wyk. O'Shea Jackson Jr., Corey Hawkins, Jason Mitchell, Neil Brown Jr., Aldis Hodge, Paul Giamatti
02:30 Zbrodnie z pierwszych stron gazet - serial dokumentalny, prod. USA
03:40 Noc magii

TV 4

06:00 Gliniarz i prokurator **07:00** Strażnik Teksasu **08:00** Nasz Nowy Dom **09:00** Sędzia Judy **09:30** Pierwsza miłość **10:20** Nowe Sekrety Sąsiadów **10:50** Detektywi w akcji **11:50** Kobra - oddział specjalny **12:55** STOP Drogówka **13:55** Galileo **14:55** Z miłości do dziecka
16:00 Policjantki i Policjanci **17:00** Kochane Pieniądze **19:00** Policjantki i Policjanci - serial obyczajowy prod. Polska **20:00** Święty **20:30** Sprawiedliwi - Wydział Kryminalny
21:40 Szkoła uwodzenia **23:35** Wzór Agent FBI Don Eppes pracuje nad szczególnie trudnymi sprawami. Właśnie próbuje rozwikłać kolejną, ale mu się to nie udaje. **00:40** Śmierć na 1000 sposobów **01:05** Ucho Prezesa **02:05** Interwencja

TV Trwam

12:03 Informacje dnia **12:20** Po stronie prawdy **12:50** Akita 101 Łez **13:20** Przegląd katolickiego tygodnika „Niedziela" **13:30** Msza święta z Jasnej Góry **14:20** 100 cudownych miejsc na świecie
14:30 Oratorium średniowieczne „Ordo Virtutum" św. Hildegardy z Bingen **15:50** Ma się rozumieć **16:00** Informacje dnia **16:10** Z wędką nad wodę w Polskę i Świat **16:35** Porady Medyczne Bonifratrów **17:00** Akademia pro-life **17:05** Petra **17:30** Odpowiedzialni za Kościół **17:55** Poczet Wielkich Polaków **18:00** Regina Coeli
18:05 Informacje dnia **18:15** Rozmowy niedokończone **19:25** Święty na każdy dzień **19:30** Przyjaciele i bohaterowie **20:00** Informacje dnia **20:20** Różaniec **20:50** Głos Polski **21:00** Apel

dodatek TELEWIZYJNY DO TWOJEJ GAZETY

piątek 21 maja

TVP 1

05:10 Przysięga - serial obyczajowy, prod. Turcja
06:05 Elif - serial, prod. Turcja
06:50 Policzmy się dla Polski
07:00 Transmisja Mszy Świętej z Sanktuarium Matki Bożej na Jasnej Górze
07:30 Agape - magazyn
08:00 Wiadomości
08:10 Pogoda poranna
08:15 Kwadrans polityczny
08:30 Policzmy się dla Polski - felieton
08:40 Ranczo - serial obyczajowy TVP
09:35 Komisarz Alex - serial
10:35 Ojciec Mateusz - serial
11:25 Kasta - serial paradokumentalny TVP
12:00 Wiadomości
12:10 Agrobiznes
12:30 Agropogoda - magazyn
12:35 Magazyn Rolniczy
12:55 Natura w Jedynce - Największe cuda natury

SERIAL OBYCZAJOWY

14:00 Elif - serial, prod. Turcja, 2018
15:00 Wiadomości
15:10 Pogoda
15:15 Alarm! - magazyn
15:35 Gra słów. Krzyżówka
16:05 Przysięga - serial
17:00 Teleexpress
17:15 Jaka to melodia?
17:55 Klan - telenowela TVP
18:20 Kasta - serial
18:55 Jeden z dziesięciu
19:30 Wiadomości
20:10 Alarm! - magazyn
20:30 Leśniczówka
21:00 Ojciec Mateusz - serial
21:55 Wielka majówka - komedia
23:35 Uniewinniony - dramat
01:10 S. W. A. T. - Jednostka specjalna - serial

TVP 2

05:20 Na dobre i na złe - serial
06:15 Policzmy się dla Polski
06:20 Anna Dymna - spotkajmy się
06:55 Familiada - teleturniej
07:20 Policzmy się dla Polski
07:30 Pytanie na śniadanie
07:50 Pogoda Flesz
07:55 Pytanie na śniadanie
10:40 Panorama
10:50 Pytanie na śniadanie
11:15 Policzmy się dla Polski
11:25 Dookoła Bałtyku
11:50 Dla niesłyszących - Barwy szczęścia - serial obyczajowy TVP
12:30 Koło fortuny
13:15 Kozacka miłość - serial kostiumowy, prod. Rosja
14:05 Va Banque - teleturniej
14:35 Na sygnale - serial fabularyzowany TVP
15:10 Górscy ratownicy - serial obyczajowy
16:00 Koło fortuny
16:35 Familiada - teleturniej

SERIAL OBYCZAJOWY

17:15 Promyk nadziei - serial, prod. Turcja, 2019
18:00 Panorama
18:20 Va Banque - teleturniej
18:45 Kozacka miłość - serial kostiumowy
19:35 Barwy szczęścia - serial obyczajowy TVP
20:35 Kabaret. Super Show Dwójki - program kabaretowy
21:35 Centralne Biuro Humoru - program rozrywkowy
23:00 Muzyka, Taniec, Zabawa - koncert
00:05 Kino relaks - Dusigrosz - komedia romantyczna
01:45 Uwięzieni - thriller
03:35 Rozgrywka - film fabularny, prod. USA

TVN

05:40 Uwaga! - magazyn
06:00 Ukryta prawda - program obyczajowy
07:00 Kuchenne rewolucje - program kulinarno-rozrywkowy
08:00 Dzień Dobry TVN - magazyn
11:35 Doradca smaku
11:45 Ukryta prawda - program obyczajowy
14:55 Szpital - program obyczajowy
16:00 LAB - program
17:00 Kuchenne rewolucje - program kulinarno-rozrywkowy
18:00 Ukryta prawda - program obyczajowy
19:00 Fakty
19:25 Uwaga! koronawirus
19:35 Sport
19:45 Pogoda
19:55 Uwaga! - magazyn
20:05 Miłe wieści

FILM PRZYGODOWY

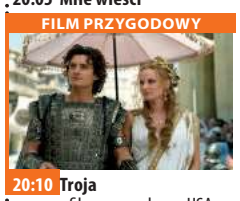

20:10 Troja - film przygodowy, USA, Wielka Brytania, 2004, reż. Wolfgang Petersen, wyk. Brad Pitt, Eric Bana, Orlando Bloom, Diane Kruger, Peter O'Toole, Sean Bean, Brian Cox, Brendan Gleeson, Saffron Burrows, Julie Christie
23:30 Blade, Wieczny Łowca II - film horror, USA, Niemcy, 2002, reż. Guillermo Del Toro, wyk. Wesley Snipes, Kris Kristofferson, Ron Perlman, Leonor Varela, Norman Reedus, Thomas Kretschmann
02:00 Kuba Wojewódzki
03:00 Uwaga! - magazyn

POLSAT

06:00 Nowy dzień z Polsat News
08:40 Malanowski i Partnerzy
09:40 Sekrety rodziny
10:40 Dlaczego ja?
11:40 Gliniarze
12:50 Wydarzenia
13:25 Interwencja
13:40 Trudne sprawy
14:40 Dlaczego ja?
15:50 Wydarzenia
16:10 Pogoda
16:15 Interwencja
16:30 Na ratunek 112
17:00 Gliniarze
18:00 Pierwsza miłość
18:50 Wydarzenia
19:25 Gość Wydarzeń
19:45 Sport
19:55 Pogoda
20:00 Dumbo Jest to poruszająca opowieść o sile rodziny i marzeń, oraz o tym, jak cenną wartością może być odmienność.

FILM PRZYGODOWY

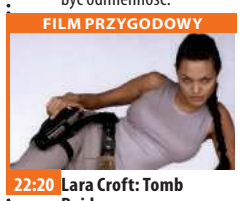

22:20 Lara Croft: Tomb Raider Bohaterka filmu, niezwykle atrakcyjna Lara Croft - uwielbia niebezpieczne przygody i ryzyko. Lara mieszka w posiadłości odziedziczonej po ojcu, poszukiwaczu przygód. Richard Croft zaginął przed laty podczas jednej z wypraw. Córka przejęła jego zainteresowania i podróżuje po świecie, poszukując skarbów.
00:40 Trzynaście duchów
02:45 Tajemnice losu
04:40 Disco Gramy - program rozrywkowy prod. Polska
05:25 Telezakupy TV Okazje

TVP Kultura

07:00 Teledysk
08:00 Informacje kulturalne
08:30 Kronos - magazyn kulturalno-społeczny
09:15 Alicja - musical, prod. Polska, Belgia, Wielka Brytania, 1980, reż. Jacek Bromski, Jerzy Gruza, wyk. Sophie Barjac, Jean - Pierre Cassel, Paul Nicholas, Susannah York, Dominic Guard, Jack Wild
11:00 Zaklęty Dwór - serial TVP
13:30 Scena taneczna - Teatr tańca - magazyn
14:25 Wydarzenie aktualne
14:50 Kamizelka - film TVP, reż. Stanisław Jędryka
15:50 Wałkonie - film obyczajowy
17:45 Co dalej?
18:00 Rok 2020
18:30 Informacje kulturalne
18:55 Reżyserzy - Robert Wise
20:00 Wieczór kinomana

DRAMAT

20:05 Wieczór kinomana - Pięć łatwych utworów - dramat, prod. USA, 1970, reż. Bob Rafelson, wyk. Jack Nicholson, Karen Black, Fannie Flagg, Sally Ann Struthers, Billy Green Bush, Susan Anspach
21:50 Tego się nie wytnie
23:35 Gomorra - serial
00:35 Teraz animacje! - Dobre chęci - film animowany, prod. Wielka Brytania
00:40 Teraz animacje! - Kilka słów - film animowany
00:50 Teraz animacje! - Czarny kapturek
01:00 Co dalej?
01:20 Informacje kulturalne
01:45 Na mlecznej drodze

TV Puls

06:00 Zbuntowany anioł - telenowela Osierocona Milagros rozpoczyna pracę jako pokojówka rodziny DiCarlo i zakochuje się w synu pana domu.
07:00 Lombard. Życie pod zastaw - serial obyczajowy
09:00 Rodzinny interes - serial obyczajowy
10:00 Zbuntowany anioł - telenowela
12:00 Zaklinaczka duchów - serial fantasy
14:00 Lombard. Życie pod zastaw - serial obyczajowy
16:00 Rodzinny interes - serial obyczajowy
18:00 Lombard. Życie pod zastaw - serial obyczajowy
20:00 Champion 2
22:00 Rocky 3

FILM SENSACYJNY

00:00 Skazany na piekło Amerykanin trafia do rosyjskiego więzienia o zaostrzonym rygorze. Władze ośrodka organizują tam cykliczne walki pomiędzy osadzonymi.
01:55 Castle Poszukujący inspiracji pisarz otrzymuje pozwolenie na przyłączenie się do jednego zespołu z wydziału zabójstw nowojorskiej policji.
02:50 Reporterzy. Z życia wzięte
03:55 Na jedwabnym szlaku
04:35 Z archiwum policji - serial dokumentalny
05:00 Dyżur - serial dokumentalny

TVN 7

05:55 Szkoła - obyczajowy
06:55 Szpital - program obyczajowy
07:55 Po pierwsze kino
08:00 Zakochani po uszy - serial, Polska
08:30 Rozwód. Walka o wszystko
09:30 Ukryta prawda - program obyczajowy
11:30 Ten moment
12:00 Szpital - program obyczajowy
13:00 Szkoła - obyczajowy
14:00 19 + - obyczajowy
14:30 Sąd rodzinny - program sądowy
15:30 Sędzia Anna Maria Wesołowska - program sądowy
16:30 Ukryta prawda - program obyczajowy
17:30 Brzydula - serial, Polska
18:00 Rozwód. Walka o wszystko
19:00 Ukryta prawda

SERIAL OBYCZAJOWY

20:00 Brzydula - serial, Polska
20:30 Miłe wieści
20:35 Ślub od pierwszego wejrzenia 5
21:40 40 lat minęło - film komedia, prod. USA, 2012, reż. Judd Apatow, wyk. Judd Apatow, Paul Rudd, Leslie Mann, Maude Apatow, Iris Apatow, Albert Brooks, John Lithgow, Megan Fox
00:20 Striptiz - film sensacyjny, USA, 1996, reż. Andrew Bergman, wyk. Demi Moore, Burt Reynolds, Armand Assante, Ving Rhames, Robert Patrick, Paul Guilfoyle
02:55 Noc magii

TV 4

06:00 Gliniarz i prokurator **07:00** Strażnik Teksasu **08:00** Nasz Nowy Dom **09:00** Sędzia Judy **09:30** Pierwsza miłość **10:20** Nowe Sekrety Sąsiadów **10:50** Detektywi w akcji **11:50** Kobra - oddział specjalny **12:55** STOP Drogówka - magazyn prod. Polska **13:55** Galileo
14:55 Z miłości do dziecka **15:55** Policjantki i Policjanci **16:55** Najgroźniejsi kierowcy świata **19:00** Policjantki i Policjanci **20:00** Gwiazdy Kabaretu **22:00** Sprawiedliwi - Wydział Kryminalny
00:00 Paragraf 78 W niedalekiej przyszłości, w tajnym i - w świetle międzynarodowych traktatów nielegalnym - rosyjskim laboratorium na Morzu Arktycznym uruchomiony zostaje alarm. **02:50** Interwencja **03:25** TOP 10 - Lista przebojów

TV Trwam

12:00 Regina Coeli **12:03** Informacje dnia **12:20** Ziemia Obiecana **13:20** 100 cudownych miejsc **13:30** Msza święta z Jasnej Góry
14:20 100 cudownych miejsc na świecie **14:30** Zrozumieć Antycywilizacje **14:55** Słowo życia **15:00** Modlitwa **15:20** Mocni w wierze **15:50** Ma się rozumieć **16:00** Informacje dnia **16:10** Siódmy sakrament **16:35** Świat na wyciągnięcie ręki **16:55** Święty na każdy dzień **17:00** Regał Mistrzowie **17:30** Geopolityka **17:55** Poczet Wielkich Polaków **18:00** Regina Coeli **18:05** Informacje dnia **18:15** Westerplatte Młodych
19:00 Warto zauważyć... **19:30** Opowieści Theo **19:45** Modlitwa z telefonicznym udziałem dzieci **20:00** Informacje dnia **20:20** Różaniec **20:50** Myśląc Ojczyzna **21:00** Apel Jasnogórski

dodatek TELEWIZYJNY DO TWOJEJ GAZETY

eprasa.pl a6ad12a745

sobota 22 maja

TVP 1

04:35 Klan - telenowela TVP
05:55 Magazyn Ekspresu Reporterów
06:50 Policzmy się dla Polski
07:00 Transmisja Mszy Świętej z Sanktuarium Matki Bożej na Jasnej Górze
07:35 Rok w ogrodzie
08:00 Rok w ogrodzie Extra - magazyn
08:15 Wojsko - polskie.pl
08:40 Pełnosprawni - magazyn dla niepełnosprawnych
09:10 Prywatne życie zwierząt - reportaż
09:40 Fascynujący świat - Cała prawda o fitnessie
10:45 Sprawa dla reportera
11:40 Policzmy się dla Polski - felieton
11:50 Szeryf - western, prod. USA, 1971, reż. Michael Winner
13:35 Policzmy się dla Polski

MAGAZYN

13:45 Okrasa łamie przepisy - magazyn kulinarny
14:15 Z pamięci - felieton
14:25 Ozdrowieńcy - magazyn
14:55 Policzmy się dla Polski
15:05 Film dokumentalny
15:55 To był rok!
17:00 Teleexpress
17:30 Jaka to melodia?
18:30 Stulecie Winnych
19:30 Wiadomości
20:10 Alarm! - magazyn
20:25 Program rozrywkowy
21:00 Konkurs Piosenki Eurowizji - Rotterdam 2021 - finał - koncert
00:55 Wielka majówka - komedia
02:35 Uniewinniony - dramat
04:10 Jaka to melodia?
05:00 Z pamięci - felieton

TVP 2

05:50 Dla niesłyszących - Barwy szczęścia - serial obyczajowy TVP
07:00 Dla niesłyszących - M jak miłość - serial TVP
07:45 Policzmy się dla Polski
07:55 Pytanie na śniadanie
11:20 Zainwestuj w marzenia - serial TVP
11:25 Policzmy się dla Polski
11:30 Rodzinny ekspres - magazyn
12:10 Klub detektywów i klątwa czarnego króla - film przygodowy, prod. Niemcy, 2017, reż. Christian Theede, wyk. Leo Seppi, Lilly Barshy
14:00 Familiada - teleturniej
14:35 Koło fortuny - teleturniej
15:15 Wojciech Cejrowski - boso przez świat - cykl reportaży
15:45 Smaki świata po polsku - magazyn

SERIAL OBYCZAJOWY

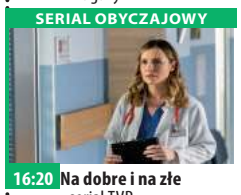

16:20 Na dobre i na złe - serial TVP
17:20 Na sygnale - serial fabularyzowany TVP
17:50 Słowo na niedzielę
18:00 Panorama
18:20 Pogoda
18:30 Postaw na milion
19:25 Rodzinka.pl - serial komediowy TVP
20:00 Wszystkie pieniądze świata - dramat
22:15 Anatomia zemsty - komedia kryminalna
00:05 Weselne przeznaczenie - komedia
01:40 Zniewolony - dramat historyczny
04:05 Samowolka - dramat
05:10 Zakończenie dnia

TVN

05:10 Uwaga! - magazyn
05:25 Ukryta prawda - program obyczajowy
06:25 Kuchenne rewolucje - program kulinarno-rozrywkowy
07:25 Wymarzone ogrody
08:00 Dzień Dobry TVN - magazyn
11:30 Brzydula - serial, Polska
14:00 Na Wspólnej - serial, Polska
15:50 Efekt Domina
16:25 Szadź 2
16:50 Budując marzenia - program lifestylowy
17:25 Wymarzone ogrody
18:00 Kuchenne rewolucje - program kulinarno-rozrywkowy
19:00 Fakty
19:25 Sport
19:35 Pogoda
19:45 Uwaga! - magazyn

PROGRAM ROZRYWKOWY

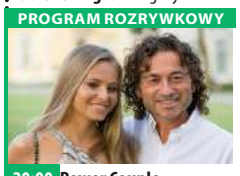

20:00 Power Couple - program rozrywkowy
21:35 Laski na gigancie - film komedia, prod. USA, Kanada, 2017, reż. Malcolm D. Lee, wyk. Queen Latifah, Jada Pinkett Smith, Regina Hall, Tiffany Haddish, Larenz Tate
00:00 Ouija: Narodziny zła - film, USA, Chiny, Japonia, 2016
02:05 Kuchenne rewolucje - program kulinarno-rozrywkowy
03:10 Uwaga! - magazyn prod. Polska
03:30 Noc magii - program ezoteryczny prod. Polska

POLSAT

06:00 Nowy dzień z Polsat News
08:35 Mulan II Piękna i odważna bohaterka powraca razem z Muszu, zabawnym smokiem-strażnikiem, innymi postaciami znanymi z klasycznej animacji oraz z nowymi przyjaciółmi, by przeżywać pasjonujące przygody.
10:10 Ewa gotuje
10:40 Nasz Nowy Dom - magazyn prod. Polska
12:40 Bogaty dom - Biedny dom
13:40 Łowcy nagród
14:40 Rolnicy. Podlasie
15:45 Więzienie
17:45 Chłopaki do wzięcia
18:50 Wydarzenia
19:25 Gość Wydarzeń
19:45 Sport, Pogoda

FILM PRZYGODOWY

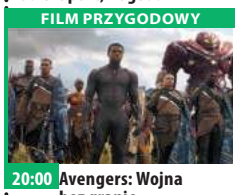

20:00 Avengers: Wojna bez granic Spektakularne starcie na śmierć i życie, obejmujące cały świat bohaterów Marvel Studios. Avengersi ramię w ramię z superbohaterami muszą być gotowi poświęcić wszystko, jeśli chcą pokonać potężnego Thanosa, zanim jego plan zniszczenia obróci wszechświat w ruiny.
23:15 Resident Evil: Retrybucja
01:20 Przeznaczenie
03:35 Tajemnice losu
04:40 Disco Gramy - program rozrywkowy
05:25 Telezakupy TV Okazje

TVP Kultura

07:00 Piosenki Warsa w Piwnicy pod Baranami
08:45 Informacje kulturalne
09:10 Od ucha do ucha
09:20 Od ucha do ucha - Motofortepian - film animowany, prod. Czechosłowacja, 1984
09:30 Od ucha do ucha - Dwóch dobrych przyjaciół - film animowany
09:35 Od ucha do ucha - Zmiany - film
09:45 Od ucha do ucha - Niewiarygodne przygody Marka Piegusa - serial
10:50 Serialowa nostalgia - Czarne chmury - serial
11:50 Scena taneczna - Teatr tańca - magazyn
12:50 Urodzeni artyści
13:30 Teatr Sensacji - Stawka większa niż życie - Człowiek, który stracił pamięć
14:45 Tego się nie wytnie

DRAMAT

16:15 Retro kino - Tylko aniołowie mają skrzydła
18:15 Tamte lata, tamte dni - Ryszard Karczykowski - magazyn
18:50 Czy czujesz rytm? Jak muzyka dance podbiła świat - serial
20:00 Bilet do kina - Śmietanka towarzyska - komedia
21:45 Aerosmith: Rocks Donington 2014 - koncert
23:40 Seans kultowy - Głęboka czerwień - film kryminalny
01:55 Urodzeni artyści
02:35 Wieczór kinomana - Pięć łatwych utworów
04:20 Bo jestem geniuszem! Lorenza Mazzetti - film dokumentalny

TV Puls

06:00 Łowcy skarbów Historyczka Sydney Fox decyduje się podróżować po świecie, by odnaleźć zaginione skarby i dzieła sztuki.
07:00 Taki jest świat - program informacyjny
08:00 Lombard. Życie pod zastaw - serial obyczajowy prod. Polska
20:00 Mocne sobotnie kino: Rocky 4 Rocky wyjeżdża do ZSRR, by stoczyć walkę z tamtejszym mistrzem i pomścić swojego zmarłego przyjaciela.
21:50 John Wick 2 John Wick udaje się do Rzymu na prośbę starego przyjaciela, który chce przejąć kontrolę nad międzynarodową gildią zabójców.

FILM OBYCZAJOWY

00:10 Słaba płeć? Po wyrzuceniu z pracy Zośka postanawia zemścić się na szefie oraz znaleźć miłość.
02:10 Castle Poszukujący inspiracji pisarz otrzymuje pozwolenie na przyłączenie się do jednego zespołu z wydziału zabójstw nowojorskiej policji.
03:00 Zobacz to! Blok rozrywkowy: Taki jest świat - program informacyjny
03:50 Na jedwabnym szlaku
04:15 Z archiwum policji - serial dokumentalny
04:55 Dyżur - serial

TVN 7

05:15 Szkoła - obyczajowy
06:15 Kosmiczny wykop
06:30 Wiza na miłość
07:30 Ten moment
08:00 Ukryta prawda - program obyczajowy
10:55 Hotel Paradise
12:50 Uwolnić orkę III: Na ratunek - film przygodowy, USA, 1997, reż. Sam Pillsbury, wyk. Jason James Richter, August Schellenberg, Annie Corley, Vincent Berry, Patrick Kilpatrick
14:40 Akademia policyjna III: Ponowne szkolenie - film komedia, USA, 1986, reż. Jerry Paris, wyk. Steve Guttenberg, Bubba Smith, David Graf, Michael Winslow, Marion Ramsey
16:20 Władca pierścieni: Dwiewieże - film przygodowy, Nowa Zelandia

FILM PRZYGODOWY

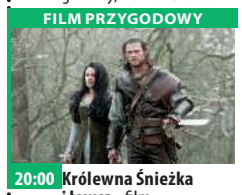

20:00 Królewna Śnieżka i łowca - film przygodowy, USA, 2012, reż. Rupert Sanders, wyk. Kristen Stewart, Chris Hemsworth, Charlize Theron, Sam Clafin
22:45 Mamma mia - film musical, USA, Niemcy, Wielka Brytania, 2008, reż. Phyllida Lloyd, Christine Baranski, wyk. Meryl Streep, Pierce Brosnan, Colin Firth
01:10 Akademia policyjna IV: Patrol obywatelski - film komedia, USA, 1987, reż. Jim Drake, wyk. Steve Guttenberg
03:00 Noc magii

TV 4

06:00 Szczeniak zwany Scooby Doo **07:00** Najgroźniejsi kierowcy świata **09:05** Galileo **11:20** Mistrz kierownicy ucieka **12:55** STOP Drogówka **13:55** Ale Czad! Colfax i Nick Brady są gwiazdami szkolnej drużyny futbolowej oraz najpopularniejszymi chłopcami w szkole. Mają tylko jeden problem - nie chcą stracić następnego lata na obozie dla futbolistów.
15:50 Policjantki i Policjanci **18:50** Domowe rozgrywki **19:00** Galileo - popularno-naukowy **20:00** Policjantki i Policjanci
22:00 Sprawiedliwi - Wydział Kryminalny **00:05** Śmiertelna odwilż David Kruipen wraz z grupą studentów prowadzi badania w arktycznej części Kanady. **02:05** Interwencja **02:25** Disco Polo Life **03:25** TOP 10 - Lista przebojów

TV Trwam

10:20 Święty na każdy dzień **10:25** Myśląc Ojczyzna **10:35** Polski Punkt Widzenia **11:00** Kropelka radości
12:00 Regina Coeli **12:03** Informacje dnia **12:20** Warto zauważyć... **12:50** Siódmy sakrament **13:20** Ocalić od zapomnienia **13:30** Msza święta z Jasnej Góry **14:20** 100 cudownych miejsc na świecie **14:30** Przegląd Katolickiego Tygodnika „Niedziela" **14:35** Ludwig Maria Grignion de Montfort **15:30** Wierzę w Boga **16:00** Informacje dnia **16:10** Historia PL **17:00** Z Parlamentu Europejskiego **17:30** Mocni Jego mocą **17:55** Poczet Wielkich Polaków **18:00** Regina Coeli **18:05** Informacje dnia
18:15 100 cudownych miejsc **18:30** XXII Pielgrzymka Młodych **20:20** Różaniec **20:50** Myśląc Ojczyzna **21:00** XXII Pielgrzymka Młodych

niedziela 23 maja

TVP 1

06:25 Wojsko - polskie.pl
06:55 Słowo na niedzielę - Czego mogą nas uczyć starożytni Grecy?
07:00 Transmisja Mszy Świętej z Sanktuarium Bożego Miłosierdzia
08:00 Tydzień
08:30 Zakochaj się w Polsce
09:05 Weterynarze z sercem
09:35 Przyrodnik na tropie
10:05 Wielkie rodziny - telenowela
10:55 Słowo na niedzielę
11:00 Transmisja Mszy Świętej z Jasnej Góry
11:55 Między ziemią a niebem
12:00 Regina Coeli
12:15 Między ziemią a niebem
12:50 Pasterz - serial
13:10 Policzmy się dla Polski
13:15 BBC w Jedynce
14:15 Z pamięci - felieton
14:20 Okrasa łamie przepisy

SERIAL KRYMINALNY

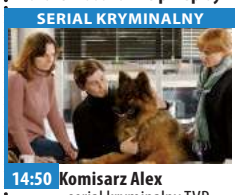

14:50 Komisarz Alex - serial kryminalny TVP
15:50 Gala wręczenia nagród im. Jana Rodowicza „Anody" - relacja
17:00 Teleexpress
17:20 Pogoda
17:30 Ojciec Mateusz - serial kryminalny TVP
18:30 Jaka to melodia?
19:30 Wiadomości
20:15 To był rok!
21:25 Viddana
23:20 Zakochana Jedynka - Bella Germania - serial obyczajowy
01:05 Idol z ulicy - dramat
02:55 Cała prawda o fitnessie - film dokumentalny
03:55 Jaka to melodia?
04:45 Z pamięci - felieton

TVP 2

05:20 Dla niesłyszących - Barwy szczęścia - serial obyczajowy TVP
06:55 Dla niesłyszących - M jak miłość - serial TVP
07:45 Policzmy się dla Polski
07:55 Pytanie na śniadanie
11:35 Policzmy się dla Polski
11:40 Dookoła Bałtyku
12:10 Gwiazdy w południe - Powrót siedmiu wspaniałych - western
14:00 Familiada - teleturniej
14:30 Koło fortuny
15:00 Szansa na sukces. Opole 2021 - widowisko
17:05 Zainwestuj w marzenia - serial TVP
17:15 Moje życie XXL
18:00 Panorama
18:20 Pogoda
18:30 Wojciech Cejrowski - boso przez świat
19:00 Smaki świata po polsku
19:25 Rodzinka.pl - serial komediowy TVP

TELETURNIEJ

20:00 Postaw na milion - teleturniej
21:00 Zniewolony - dramat historyczny, prod. Wielka Brytania, USA, 2013, reż. Steve McQueen, wyk. Chiwetel Ejiofor, Michael Fassbender, Benedict Cumberbatch, Paul Giamatti, Lupita Nyong'o
23:25 Kino bez granic - Matka jest tylko jedna - dramat, prod. USA, 2016, reż. Paul Duddridge, wyk. Courteney Cox
01:05 Pomiędzy słowami - film fabularny
02:45 Pułapka - film sensacyjny, prod. Polska, 1997
04:45 Zakończenie

TVN

05:05 Uwaga! - magazyn
05:25 Ukryta prawda - program obyczajowy
06:25 Kuchenne rewolucje - program kulinarno-rozrywkowy
07:25 Nowa Maja w ogrodzie
07:55 Akademia ogrodnika
08:00 Dzień Dobry TVN - magazyn
11:30 Budując marzenia - program lifestylowy
12:05 Co za tydzień
12:40 Power Couple - program rozrywkowy
14:15 Lego Masters
15:50 Nigdy w życiu! - film komedia, Polska, 2004, reż. Ryszard Zatorski, wyk. Danuta Stenka, Artur Żmijewski, Joanna Brodzik, Jan Frycz
18:00 Totalne remonty Szelągowskiej 2
19:00 Fakty
19:45 Uwaga! - magazyn

FILM S-F

20:00 Jestem legendą - film S-F, USA, 2007
22:05 Adwokat diabła - film sensacyjny, USA, Niemcy, 1997, reż. Taylor Hackford, wyk. Keanu Reeves, Al Pacino, Charlize Theron, Jeffrey Jones, Judith Ivey, Connie Nielsen, Craig T. Nelson
01:10 Blade, Wieczny Łowca II - film horror, USA, Niemcy, 2002, reż. Guillermo Del Toro, wyk. Wesley Snipes, Kris Kristofferson, Ron Perlman, Leonor Varela, Norman Reedus, Thomas Kretschmann
03:40 Noc magii

POLSAT

06:00 Nowy dzień z Polsat News
07:50 Madagaskar Alex jest główną atrakcją nowojorskiego zoo w Central Parku. Choć widowiskowo potrząsa grzywą i ryczy, od polowania i zewu natury woli zdecydowanie porcjowane mięso podawane w najlepszym kucharskim stylu. Alex ma duszę gwiazdora. Uwielbia publiczność, której w zoo ma pod dostatkiem, lubi swój wybieg z pięknym widokiem na park i świetnie czuje się wśród dość ekscentrycznych przyjaciół: zebry Marty'ego, hipopotamicy Glorii i żyrafy Melmana.
09:40 Auta 2
11:55 Dumbo
14:15 Avengers: Wojna bez granic

MAGAZYN

17:40 Nasz Nowy Dom - magazyn
18:40 Domowe rozgrywki
19:20 Sport
19:25 Pogoda
19:30 Państwo w Państwie
20:00 Kabaret na żywo
22:05 Agentka Susan Cooper pracuje jako analityk w CIA. Choć nie bierze udziału w misjach w terenie, jest cichą bohaterką biura.
00:50 Wykolejony Przypadkowe spotkanie Charliego i Lucindy szybko owocuje wzajemnym zauroczeniem i wreszcie nieokiełznaną namiętnością.
03:15 Tajemnice losu

TVP Kultura

06:50 Myśli na ten czas
07:00 Liturgia prawosławna z cerkwi w Ługach
08:25 Od ucha do ucha - Wschodzące gwiazdy baletu - Rekrutacja - serial dokumentalny, prod. Francja, 2012
09:00 Od ucha do ucha - Wschodzące gwiazdy baletu. Pięć lat później - Taniec klasyczny - serial dokumentalny, prod. Francja, 2018
09:40 Od ucha do ucha - Baśń o Trzech Konikach - baśń filmowa
10:35 Francuskie śniadanie - Arsene Lupin - serial, prod. Francja, Włochy, Belgia
11:40 Szkoła małych filozofów - film dokumentalny, prod. Szwajcaria, 2018, reż. Fernand Melgar
13:25 Trzeci punkt widzenia

KOMEDIA

13:55 Bilet do kina - Śmietanka towarzyska - komedia, prod. USA
15:40 Beethoven/Rattle/Schiff - koncert
17:15 Niedziela z... twórczością ludową
20:00 Młody Tancerz Roku 2021 - półfinał - widowisko artystyczne
21:30 15:10 do Yumy - western, prod. USA, 1957
23:05 Trzeci punkt widzenia - program publicystyczny
23:40 Blob - zabójca z kosmosu - film science fiction
01:05 Teraz animacje! - Dobre chęci - film animowany
01:15 Teraz animacje! - Kilka słów - film animowany
01:25 Teraz animacje!

TV Puls

05:55 Rodzinny interes - serial
08:45 Małolaty u taty
10:40 Blondynka w koszarach Gwiazda filmowa Megan Valentine postanawia wstąpić do wojska.
12:40 Najpiękniejsze baśnie braci Grimm: Diabeł z trzema złotymi włosami
13:50 Najpiękniejsze baśnie braci Grimm: Żabi Król
15:15 Piąty element Nowy Jork w XXIII w., były komandos Korben Dallas wplątany zostaje w misję ratowania świata przed siłami zła absolutnego objawiającymi się raz na pięć tysięcy lat.
17:35 Giganci ze stali
20:00 Niedziela z gwiazdami: San Andreas

FILM PRZYGODOWY

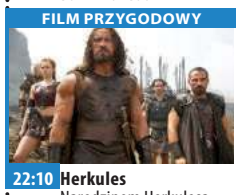

22:10 Herkules Narodzinom Herkulesa, syna Zeusa i Hery, towarzyszy radość rodziców, oraz zazdrość stryja, Hadesa. Podstępny bóg Podziemi dołoży wszelkich starań, by pozbyć się bratanka.
00:10 Kill Bill część 1
02:20 Zobacz to! Blok rozrywkowy: Dyżur - serial dokumentalny
03:00 Taki jest świat - program informacyjny
03:55 Na jedwabnym szlaku
04:35 Z archiwum policji - serial dokumentalny
05:00 Rodzinny interes - serial obyczajowy

TVN 7

05:15 Szkoła - obyczajowy
06:15 Kosmiczny wykop
06:30 Wiza na miłość
07:25 Po pierwsze kino
07:30 Ukryta prawda - program obyczajowy
11:30 Rozwód. Walka o wszystko
12:30 Hotel Paradise
14:30 Ślub od pierwszego wejrzenia
15:35 Akademia policyjna IV: Patrol obywatelski - film komedia, USA, 1987, reż. Jim Drake, wyk. Steve Guttenberg, Bubba Smith, David Graf, Michael Winslow, Sharon Stone, George Gaynes
17:20 Królewna Śnieżka i łowca - film przygodowy, USA, 2012

FILM PRZYGODOWY

20:00 Władca pierścieni: Powrót króla - film przygodowy, Nowa Zelandia, USA, Niemcy, 2003, reż. Peter Jackson, wyk. Elijah Wood, Ian McKellen, Viggo Mortensen, Sean Astin, Bernard Hill, John Noble
00:15 Żywy zapalnik - film sensacyjny, USA, 1992, reż. Christian Duguay, wyk. Pierce Brosnan, RonSilver, Ben Cross, Lisa Eilbacher, Tony Plana
02:00 Zbrodnie z pierwszych stron gazet - serial dokumentalny, USA
03:00 Druga strona medalu - talk show
03:35 Noc magii

TV 4

06:00 Szczeniak zwany Scooby Doo **07:05** Dzielna Mysz **07:25** Tom i Jerry: Jak uratować smoka **08:35** Alvin i wiewiórki **10:25** Galileo
12:25 STOP Drogówka **13:30** Gwiazdy Kabaretu **14:35** Agent XXL: Rodzinny interes Martin Lawrence powraca w kolejnej znakomitej komedii sensacyjnej o wyczynach agenta FBI. **16:50** Zakazane królestwo Nastolatek z Bostonu - Jason jest zafascynowany chińskimi sztukami walki. Przyjaźni się z imigrantem z Chin, starcem o imieniu Hope, który prowadzi sklep z chińskimi filmami.
19:00 Galileo **20:00** Kariera Nikosia Dyzmy **22:25** Więźniowie dzielnicy **00:10** Gwiazdy Kabaretu **02:15** Graffiti **02:25** Disco Polo Life **03:25** TOP 10

TV Trwam

09:30 Msza święta z Jasnej Góry **10:35** Przegląd Katolickiego Tygodnika „Niedziela" **10:40** Cuda Jezusa **11:35** Jesteśmy katolikami **12:00** Regina Coeli z Ojcem Świętym Franciszkiem **12:20** Wieś - to też Polska **13:30** Papież Polak do Rodaków **13:50** Uwielbiajmy Najświętsze Serce Jezusa
14:40 Geniusz Stworzenia **15:55** Kolory Świętości **16:00** Informacje dnia **16:10** Koncert życzeń **17:00** Zostań Żołnierzem RP **17:15** Prawda a Historia **17:30** Nowa Ewangelizacja **17:55** Poczet Wielkich Polaków **18:00** Regina Coeli **18:05** Informacje dnia
18:15 Rozmowy niedokończone **19:25** Święty na każdy dzień **19:30** Jezus - Królestwo bez granic **20:00** Informacje dnia **20:20** Różaniec **20:50** Kolory Świętości **21:00** Apel Jasnogórski

eprasa.pl a6ad12a745

poniedziałek 24 maja

TVP 1

05:10 **Przysięga** - serial obyczajowy, prod. Turcja
06:00 **Elif** - serial, prod. Turcja
06:50 **Policzmy się dla Polski**
07:00 **Transmisja Mszy Świętej z Sanktuarium Matki Bożej na Jasnej Górze**
07:30 **Okiem Wiary** - magazyn
08:00 **Wiadomości**
08:10 **Pogoda poranna**
08:15 **Kwadrans polityczny**
08:40 **Ranczo** - serial
09:35 **Komisarz Alex** - serial kryminalny TVP
10:35 **Ojciec Mateusz** - serial kryminalny TVP
11:25 **Kasta** - serial paradokumentalny TVP
12:00 **Wiadomości**
12:10 **Agrobiznes**
12:30 **Agropogoda** - magazyn
12:35 **Magazyn Rolniczy**
12:55 **BBC w Jedynce** - Niedźwiedzie w nowym domu - film dokumentalny

SERIAL OBYCZAJOWY

14:00 **Elif** - serial, prod. Turcja, 2018
15:00 **Wiadomości**
15:15 **Alarm!** - magazyn
15:35 **Gra słów. Krzyżówka**
16:00 **Przysięga** - serial
17:00 **Teleexpress**
17:15 **Jaka to melodia?**
17:55 **Klan** - telenowela TVP
18:20 **Kasta** - serial
18:55 **Jeden z dziesięciu**
19:30 **Wiadomości**
20:10 **Alarm!** - magazyn
20:30 **Leśniczówka**
21:00 **Teatr Telewizji**
22:50 **Świat bez fikcji** - Litwa. W cieniu wieży - film
23:55 **Program publicystyczny**
00:55 **Bella Germania** - serial obyczajowy

TVP 2

04:50 **Cafe piosenka** - talk-show
05:20 **Na dobre i na złe** - serial TVP
06:10 **Policzmy się dla Polski**
06:20 **Cichy legion** - cykl reportaży
06:55 **Familiada** - teleturniej
07:20 **Policzmy się dla Polski**
07:30 **Pytanie na śniadanie**
10:40 **Panorama**
10:50 **Pytanie na śniadanie**
11:15 **Policzmy się dla Polski**
11:25 **Rodzinka.pl** - serial komediowy TVP
11:50 **Dla niesłyszących - Barwy szczęścia** - serial obyczajowy TVP
12:30 **Koło fortuny** - teleturniej
13:15 **Kozacka miłość** - serial kostiumowy, prod. Rosja
14:05 **Va Banque** - teleturniej
14:35 **Na sygnale** - serial fabularyzowany TVP
15:00 **Koło Fortuny** - extra

SERIAL OBYCZAJOWY

15:05 **Górscy ratownicy** - serial obyczajowy
15:50 **Zainwestuj w marzenia** - serial TVP
16:00 **Koło fortuny**
16:35 **Familiada** - teleturniej
17:15 **Promyk nadziei** - serial
18:00 **Panorama**
18:20 **Va Banque** - teleturniej
18:45 **Kozacka miłość** - serial kostiumowy, prod. Rosja
19:35 **Barwy szczęścia**- serial
20:40 **Kulisy serialu „M jak miłość"**
20:55 **M jak miłość** - serial TVP
21:40 **Mała matura 1947**
22:40 **The Good Doctor** - serial obyczajowy
23:35 **Sny wędrownych ptaków** - dramat
01:50 **Warto kochać** - serial

TVN

05:05 **Uwaga!** - magazyn
05:20 **Nowa Maja w ogrodzie**
05:50 **Akademia ogrodnika**
06:00 **Ukryta prawda** - program obyczajowy
07:00 **Kuchenne rewolucje** - program kulinarno-rozrywkowy
08:00 **Dzień Dobry TVN** - magazyn
11:35 **Miłe wieści**
11:45 **Ukryta prawda** - program obyczajowy
14:55 **Szpital** - program obyczajowy
16:00 **LAB** - program
17:00 **Kuchenne rewolucje** - program kulinarno-rozrywkowy
18:00 **Ukryta prawda** - program obyczajowy
19:00 **Fakty**
19:25 **Uwaga! koronawirus**
19:55 **Uwaga!** - magazyn
20:10 **Doradca smaku**

SERIAL OBYCZAJOWY

20:15 **Na Wspólnej** - serial obyczajowy, Polska
20:55 **Milionerzy**
21:30 **Totalne remonty Szelągowskiej**
22:30 **Odważna** - film sensacyjny, USA, Australia, 2007, reż. Neil Jordan, wyk. Jodie Foster, Terrence Howard, Nicky Katt, Naveen Andrews, Mary Steenburgen
01:05 **Co za tydzień** - magazyn
01:35 **Strzelec** - serial, USA
02:35 **Uwaga!** - magazyn
02:55 **Noc magii**
04:20 **Szpital** - program obyczajowy

POLSAT

06:00 **Nowy dzień z Polsat News**
08:40 **Malanowski i Partnerzy** - serial obyczajowy prod. Polska
09:40 **Sekrety rodziny**
10:40 **Dlaczego ja?**
11:40 **Gliniarze**
12:50 **Wydarzenia**
13:25 **Interwencja** - magazyn prod. Polska
13:40 **Trudne sprawy**
14:40 **Dlaczego ja?**
15:50 **Wydarzenia**
16:10 **Pogoda**
16:15 **Interwencja**
16:30 **Na ratunek 112**
17:00 **Gliniarze**
18:00 **Pierwsza miłość** - serial obyczajowy prod. Polska
18:50 **Wydarzenia**
19:25 **Gość Wydarzeń**
19:45 **Sport, Pogoda**

FILM SENSACYJNY

20:00 **MEGA HIT - Kingsman: Złoty krąg** Kontynuacja wielkiego przeboju, który zrewolucjonizował kino szpiegowskie i wprowadził na ekran agentów nowej generacji. Tym razem nasi bohaterowie stają w obliczu wyjątkowego wyzwania.
23:05 **Mission: Impossible 3** Trzecia odsłona przygód agenta Ethana Hounta zamieniła włożone w film miliony dolarów w miliony mocnych wrażeń w kinach na całym świecie.
01:50 **Tajemnice losu**
04:40 **Disco Gramy** - program rozrywkowy prod. Polska

TVP Kultura

07:00 **Muzyczne poranki**
08:10 **Tego się nie wytnie**
09:55 **Reżyserzy** - Robert Wise
11:00 **Królewskie sny** - serial TVP, reż. Grzegorz Warchoł, wyk. Gustaw Holoubek, Adam Adam Ferency, Kazimierz Meres, Czesław Mroczek, Jan Janga-Tomaszewski
13:35 **Mój dziwny starszy brat** - film animowany
13:50 **Dokument** - film animowany
14:10 **Niedziela z... twórczością ludową**
14:55 **Chaplin na Bali** - film dokumentalny
16:05 **Jutro będzie niebo** - film obyczajowy, prod. Polska, 2000, reż. Jarosław Marszewski, wyk. Krzysztof Pieczyński
17:30 **Rok 2020**
17:55 **Trzeci punkt widzenia**
18:30 **Informacje kulturalne**

SERIAL KOSTIUMOWY

18:55 **Saga rodu Forsyte'ów** - serial kostiumowy
20:00 **Kino Mocnych Wrażeń** - Pluton - dramat wojenny, prod. USA, 1986
22:05 **Kronos** - Radość - magazyn kulturalno-społeczny
22:40 **Panorama kina polskiego** - Fuga - film obyczajowy
00:35 **Scena muzyczna**
01:35 **Rok 2020**
02:05 **Informacje kulturalne**
02:30 **Żelazna klasyka** - Podwójne życie Weroniki - dramat
04:15 **Frank Lloyd Wright i architektura organiczna** - film
05:30 **Afisz kulturalny ekstra**
05:50 **Zakończenie**

TV Puls

06:00 **Zbuntowany anioł** - telenowela
07:00 **Lombard. Życie pod zastaw** - serial obyczajowy
09:00 **Rodzinny interes** - serial obyczajowy
10:00 **Zbuntowany anioł** - telenowela
12:00 **Zaklinaczka duchów** - serial fantasy Dzięki swojemu darowi Melinda Gordon potrafi komunikować się z zagubionymi duszami zmarłych ludzi i pomaga im przejść na drugą stronę.
14:00 **Lombard. Życie pod zastaw** - serial obyczajowy
16:00 **Rodzinny interes** - serial obyczajowy
18:00 **Lombard. Życie pod zastaw** - serial obyczajowy

FILM SENSACYJNY

20:00 **Zabójcze polowanie** By ratować córkę, Jim Rhodes decyduje się pomóc grupie przestępców przemierzyć las.
22:00 **Uliczny wojownik**
00:05 **Piła 2**
02:05 **Zobacz to! Blok rozrywkowy: Taki jest świat** - program informacyjny
03:00 **Dyżur** - serial dokumentalny prod. Polska
03:55 **Na jedwabnym szlaku**
04:35 **Z archiwum policji** - serial dokumentalny
05:00 **Rodzinny interes** - serial obyczajowy prod. Polska

TVN 7

05:55 **Szkoła** - obyczajowy
06:55 **Szpital**
07:55 **Po pierwsze kino**
08:00 **Zakochani po uszy** - serial, Polska
08:30 **Rozwód. Walka o wszystko**
09:30 **Ukryta prawda** - program obyczajowy
11:30 **Ten moment**
12:00 **Szpital** - program obyczajowy
13:00 **Szkoła** - obyczajowy
14:00 **19 +** - obyczajowy
14:30 **Sąd rodzinny** - program sądowy
15:30 **Sędzia Anna Maria Wesołowska** - program sądowy
16:30 **Ukryta prawda** - program obyczajowy
17:30 **Brzydula** - serial, Polska
18:00 **Rozwód. Walka o wszystko**
19:00 **19 +** - obyczajowy

SERIAL OBYCZAJOWY

19:30 **Zakochani po uszy** - serial, Polska
20:00 **Brzydula** - serial, Polska
20:30 **Hotel Paradise**
21:30 **Volta** - film komedia, Polska, 2017, reż. Juliusz Machulski, wyk. Andrzej Zieliński, Olga Bołądź, Aleksandra Domańska, Michał Żurawski, Jacek Braciak, Joanna Szczepkowska
23:50 **Doom** - film S-F, Wielka Brytania, USA, Czechy, Niemcy, 2005, reż. Andrzej Bartkowiak, wyk. Dwayne Johnson, Karl Urban, Rosamund Pike
02:00 **Trzy noce z duchami**
03:05 **Druga strona medalu**
03:40 **Noc magii**

TV 4

06:00 Gliniarz i prokurator **07:00** Strażnik Teksasu **08:00** Nasz Nowy Dom **09:00** Sędzia Judy **09:30** Pierwsza miłość **10:20** Nowe Sekrety Sąsiadów **10:50** Detektywi w akcji Serial o agencji detektywistycznej Septagon, pełen kryminalnych zagadek, wymagających do rozwiązania wyjątkowych umiejętności.
11:50 Kobra - oddział specjalny **12:55** STOP Drogówka **14:55** Z miłości do dziecka **16:00** Policjantki i Policjanci **17:00** Kochane Pieniądze **19:00** Policjantki i Policjanci **20:00** Święty - serial kryminalny
20:30 Sprawiedliwi - Wydział Kryminalny **21:40** Arena Jak zbić fortunę na żądzy krwi milionów? **23:35** Wzór **00:40** Śmierć na 1000 sposobów **01:30** Pękniesz ze śmiechu **02:30** Graffiti

TV Trwam

08:15 Wieś - to też Polska **09:25** Słowo życia **09:30** Jezus - Królestwo bez granic **10:00** Informacje dnia **10:15** Rozmowy niedokończone **11:20** 100 cudownych miejsc na świecie **11:30** Przyroda w Obiektywie **11:45** Kolory Świętości
11:55 Święty na każdy dzień **12:00** Anioł Pański **12:03** Informacje dnia **12:20** Mojżesz - 10 przykazań **13:10** Mahajanga **13:30** Msza święta z Jasnej Góry **14:20** Czterdzieści nocy
15:45 Kolory Świętości **15:50** Ma się rozumieć **16:00** Informacje dnia **16:10** Sanktuaria polskie **16:30** Zew natury **16:55** Świadkowie **17:30** Spotkanie Rodziny Radia Maryja w par. pw. Św. Jana Chrzciciela w Radomiu **20:00** Informacje dnia **20:20** Różaniec **20:50** Myśląc Ojczyzna **21:00** Apel

wtorek 25 maja

TVP 1

05:10 **Przysięga** - serial obyczajowy, prod. Turcja
06:00 **Elif** - serial, prod. Turcja, 2018
06:50 **Policzmy się dla Polski**
07:00 **Transmisja Mszy Świętej z Sanktuarium Matki Bożej na Jasnej Górze**
07:30 **Kościół z bliska**
08:00 **Wiadomości**
08:10 **Pogoda poranna**
08:15 **Kwadrans polityczny**
08:40 **Ranczo** - serial
09:35 **Komisarz Alex** - serial kryminalny TVP
10:35 **Ojciec Mateusz** - serial kryminalny TVP
11:25 **Kasta** - serial
12:00 **Wiadomości**
12:10 **Agrobiznes**
12:30 **Agropogoda** - magazyn
12:35 **Magazyn Rolniczy**
12:55 **Natura w Jedynce** - Największe cuda natury - Rzeki - dokumentalny

SERIAL OBYCZAJOWY

14:00 **Elif** - serial, prod. Turcja, 2018
15:00 **Wiadomości**
15:15 **Alarm!** - magazyn
15:35 **Gra słów. Krzyżówka**
16:05 **Przysięga** - serial
17:00 **Teleexpress**
17:15 **Jaka to melodia?**
17:55 **Klan** - telenowela TVP
18:20 **Kasta** - serial
18:55 **Jeden z dziesięciu**
19:30 **Wiadomości**
20:10 **Alarm!** - magazyn
20:25 **Magazyn Ekspresu Reporterów**
20:30 **Leśniczówka**
20:55 **Wielkie rodziny**
21:40 **Magazyn Ekspresu Reporterów**
22:45 **Ocaleni** - reality show
23:50 **Magazyn śledczy Anity**

TVP 2

04:55 **Cafe piosenka**
05:25 **Na dobre i na złe** - serial TVP
06:15 **Policzmy się dla Polski**
06:25 **Pamiątka nawrócenia**
06:50 **Familiada** - teleturniej
07:20 **Policzmy się dla Polski**
07:30 **Pytanie na śniadanie**
10:40 **Panorama**
10:50 **Pytanie na śniadanie**
11:15 **Policzmy się dla Polski**
11:25 **Rodzinka.pl** - serial komediowy TVP
11:50 **Dla niesłyszących** - Barwy szczęścia - serial
12:30 **Koło fortuny**
13:15 **Kozacka miłość** - serial kostiumowy, prod. Rosja
14:05 **Va Banque** - teleturniej
14:35 **Na sygnale** - serial fabularyzowany TVP
15:00 **Koło Fortuny** - extra
15:10 **Górscy ratownicy serial obyczajowy**
16:00 **Koło fortuny**
16:35 **Familiada** - teleturniej

SERIAL OBYCZAJOWY

17:15 **Promyk nadziei** - serial, prod. Turcja, 2019
18:00 **Panorama**
18:20 **Va Banque** - teleturniej
18:45 **Kozacka miłość** - serial kostiumowy, prod. Rosja
19:35 **Barwy szczęścia** - serial obyczajowy TVP
20:40 **Kulisy serialu „M jak miłość"**
20:55 **M jak miłość** - serial TVP
21:50 **Mała matura 1947**
22:40 **Zainwestuj w marzenia** - serial TVP
22:45 **The Good Doctor** - serial obyczajowy
23:40 **Ludzkie historie** - Ostatnia góra - film
01:15 **Salto** - dramat
03:05 **Życie za życie** - dramat
05:15 **Zakończenie**

TVN

05:40 **Uwaga!** - magazyn
06:00 **Ukryta prawda** - program obyczajowy
07:00 **Kuchenne rewolucje** - program kulinarno-rozrywkowy
08:00 **Dzień Dobry TVN** - magazyn
11:35 **Doradca smaku**
11:45 **Ukryta prawda** - program obyczajowy
14:55 **Szpital** - program obyczajowy
16:00 **LAB**
17:00 **Kuchenne rewolucje** - program kulinarno-rozrywkowy
18:00 **Ukryta prawda** - program obyczajowy
19:00 **Fakty**
19:25 **Uwaga! koronawirus**
19:35 **Sport**
19:45 **Pogoda**
19:55 **Uwaga!** - magazyn
20:10 **Doradca smaku**
20:15 **Na Wspólnej** - serial

PROGRAM ROZRYWKOWY

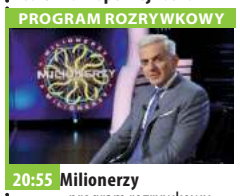

20:55 **Milionerzy** - program rozrywkowy
21:30 **Gran Torino** - film obyczajowy, USA, Niemcy, 2008, reż. Clint Eastwood, wyk. Clint Eastwood, Christopher Carley, Bee Vang, Ahney Her, Brian Haley, Geraldine Hughes
23:55 **Kuba Wojewódzki** - talk show
00:55 **Porwani** - serial, USA
02:55 **Uwaga!** - magazyn prod. Polska
03:15 **Noc magii** - program ezoteryczny
04:40 **Szpital** - program obyczajowy

POLSAT

06:00 **Nowy dzień z Polsat News**
08:40 **Malanowski i Partnerzy** - serial obyczajowy prod. Polska
09:40 **Sekrety rodziny**
10:40 **Dlaczego ja?**
11:40 **Gliniarze**
12:50 **Wydarzenia**
13:25 **Interwencja** - magazyn prod. Polska
13:40 **Trudne sprawy**
14:40 **Dlaczego ja?**
15:50 **Wydarzenia**
16:10 **Pogoda**
16:15 **Interwencja**
16:30 **Na ratunek 112**
17:00 **Gliniarze**
18:00 **Pierwsza miłość** - serial obyczajowy prod. Polska
18:50 **Wydarzenia**
19:25 **Gość Wydarzeń**
19:45 **Sport, Pogoda**

FILM PRZYGODOWY

20:05 **Piraci z Karaibów: Na krańcu świata** Elizabeth i Will, wraz z kapitanem Barbossą, udają się w kolejną podróż, by uwolnić Jacka Sparrowa. W drodze zmagają się z trudami rejsu oraz ze straszliwym Davym Jonesem.
23:45 **Lot** Historia uzależnionego od alkoholu pilota, któremu udaje się mimo awarii bezpiecznie wylądować, jednak grozi mu proces i więzienie, gdyż znajdował się pod wpływem substancji odurzających.
02:45 **Tajemnice losu**
04:40 **Disco Gramy** - program rozrywkowy

TVP Kultura

07:25 **Teledysk**
08:10 **Informacje kulturalne**
08:35 **Rok 2020**
09:05 **Wydarzenie aktualne**
09:30 **Jutro będzie niebo** - film obyczajowy, prod. Polska, 2000, reż. Jarosław Marszewski, wyk. Krzysztof Pieczyński, Aleksandra Hamkało
11:00 **Królewskie sny** - serial
13:35 **Tego się nie wytnie** - talk-show
15:05 **Pathe kontra Gaumont** - film dokumentalny
16:10 **Ikaria XB - 1** - film science fiction
17:40 **Co dalej?** - program publicystyczny
17:55 **Tamte lata, tamte dni** - Ryszard Karczykowski
18:30 **Informacje kulturalne**
18:55 **Saga rodu Forsyte'ów** - serial kostiumowy
20:00 **Salzburg Festival 2020: Elektra** - opera

FILM OBYCZAJOWY

22:15 **Lekkie obyczaje - Wielkie piękno** - film obyczajowy, prod. Włochy, Francja, 2013, reż. Paolo Sorrentino
00:40 **Co dalej?** - program publicystyczny
01:00 **Informacje kulturalne**
01:30 **Młoda Polska - 60 kilo niczego** - film
02:10 **Dzień wielkiej ryby** - film obyczajowy, prod. Polska, 1996, reż. Andrzej Barański
03:30 **Kino Mocnych Wrażeń** - Pluton - dramat wojenny, prod. USA, 1986
05:40 **Afisz kulturalny ekstra**
05:55 **Zakończenie**

TV Puls

06:00 **Zbuntowany anioł** - telenowela
07:00 **Lombard. Życie pod zastaw** - serial obyczajowy
09:00 **Rodzinny interes** - serial obyczajowy
10:00 **Zbuntowany anioł** - telenowela
12:00 **Zaklinaczka duchów** - serial fantasy Dzięki swojemu darowi Melinda Gordon potrafi komunikować się z zagubionymi duszami zmarłych ludzi i pomaga im przejść na drugą stronę.
14:00 **Lombard. Życie pod zastaw** - serial obyczajowy
16:00 **Rodzinny interes** - serial obyczajowy
18:00 **Lombard. Życie pod zastaw** - serial obyczajowy

DRAMAT

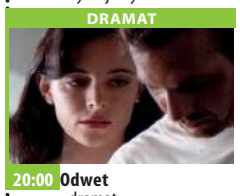

20:00 **Odwet** - dramat Agent służb antynarkotykowych postanawia wymierzyć sprawiedliwość mordercom żony.
22:00 **San Andreas**
00:10 **Podejrzani zakochani**
02:15 **Zobacz to! Blok rozrywkowy: Dyżur** - serial dokumentalny
02:50 **Wojciech Cejrowski. Boso** - Etiopia
03:30 **Na jedwabnym szlaku**
04:35 **Z archiwum policji** - serial dokumentalny
05:00 **Rodzinny interes** - serial obyczajowy prod. Polska

TVN 7

06:50 **Szpital**
07:55 **Po pierwsze kino**
07:55 **Zakochani po uszy** - serial, Polska
08:25 **Miłe wieści**
08:30 **Rozwód. Walka o wszystko**
09:30 **Ukryta prawda** - program obyczajowy
11:30 **Ten moment**
12:00 **Szpital** - program obyczajowy
13:00 **Szkoła** - obyczajowy
14:00 **19 +** - obyczajowy
14:30 **Sąd rodzinny** - program sądowy
15:30 **Sędzia Anna Maria Wesołowska**
16:30 **Ukryta prawda**
17:30 **Brzydula** - serial, Polska
18:00 **Rozwód. Walka o wszystko**
19:00 **19 +** - obyczajowy
19:30 **Zakochani po uszy**
20:00 **Brzydula** - serial, Polska
20:30 **Hotel Paradise**

FILM SENSACYJNY

21:30 **Wygrać ze śmiercią** - film sensacyjny, USA, 1989, reż. Bruce Malmuth, wyk. Steven Seagal, Kelly Le Brock, Bill Sadler, Frederick Coffin, Bonnie Burroughs
23:40 **Przynęta** - film sensacyjny, USA, Kanada, 2000, reż. Antoine Fuqua, wyk. Jamie Foxx, David Morse, Doug Hutchison, Kimberly Elise, David Paymer, Mike Epps
02:10 **Z archiwum X** - serial S-F, USA
03:10 **Druga strona medalu** - talk show
03:45 **Noc magii** - program ezoteryczny

TV 4

06:00 Gliniarz i prokurator **07:00** Strażnik Teksasu **08:00** Nasz Nowy Dom **09:00** Sędzia Judy **09:30** Pierwsza miłość **10:20** Nowe Sekrety Sąsiadów **10:50** Detektywi w akcji **11:50** Kobra - oddział specjalny Każdy kolejny odcinek to odrębna tematyka. **12:55** STOP Drogówka
14:55 Z miłości do dziecka **16:00** Policjantki i Policjanci **17:00** Kochane Pieniądze **19:00** Policjantki i Policjanci - serial obyczajowy **20:00** Święty **20:30** Sprawiedliwi - Wydział Kryminalny
21:40 Po prostu walcz 2 Za zamkniętymi drzwiami z pozoru nie wyróżniającego się niczym college'u planowany jest finałowy pojedynek w podziemnych rozgrywkach MMA. **23:50** Wzór **00:50** Śmierć na 1000 sposobów **01:50** Pękniesz ze śmiechu

TV Trwam

11:45 Historia i architektura **12:00** Anioł Pański **12:03** Informacje dnia **12:20** Mojżesz **13:10** Chingola **13:20** Święty na każdy dzień **13:30** Msza święta **14:20** 100 cudownych miejsc na świecie
14:30 Cudowne przejście przez Morze Czerwone **15:30** Toliara **15:50** Ma się rozumieć **16:00** Informacje dnia **16:10** Jestem mamą **16:30** Kalejdoskop Młodych **16:50** Refleksje nad Psalmem XXIII
17:00 100 cudownych miejsc na świecie **17:10** Prosto o gospodarce **17:30** Rajd Katyński **17:55** Poczet Wielkich Polaków **18:00** Anioł Pański **18:05** Informacje dnia **18:15** Rozmowy niedokończone **19:25** Święty na każdy dzień **19:30** Każdy maluch to potrafi **19:45** Modlitwa **20:00** Informacje dnia **20:20** Różaniec **20:50** Myśląc Ojczyzna **21:00** Apel

eprasa.pl a6ad12a745

KRZYŻÓWKA NA ŚWIATOWY DZIEŃ PSZCZÓŁ

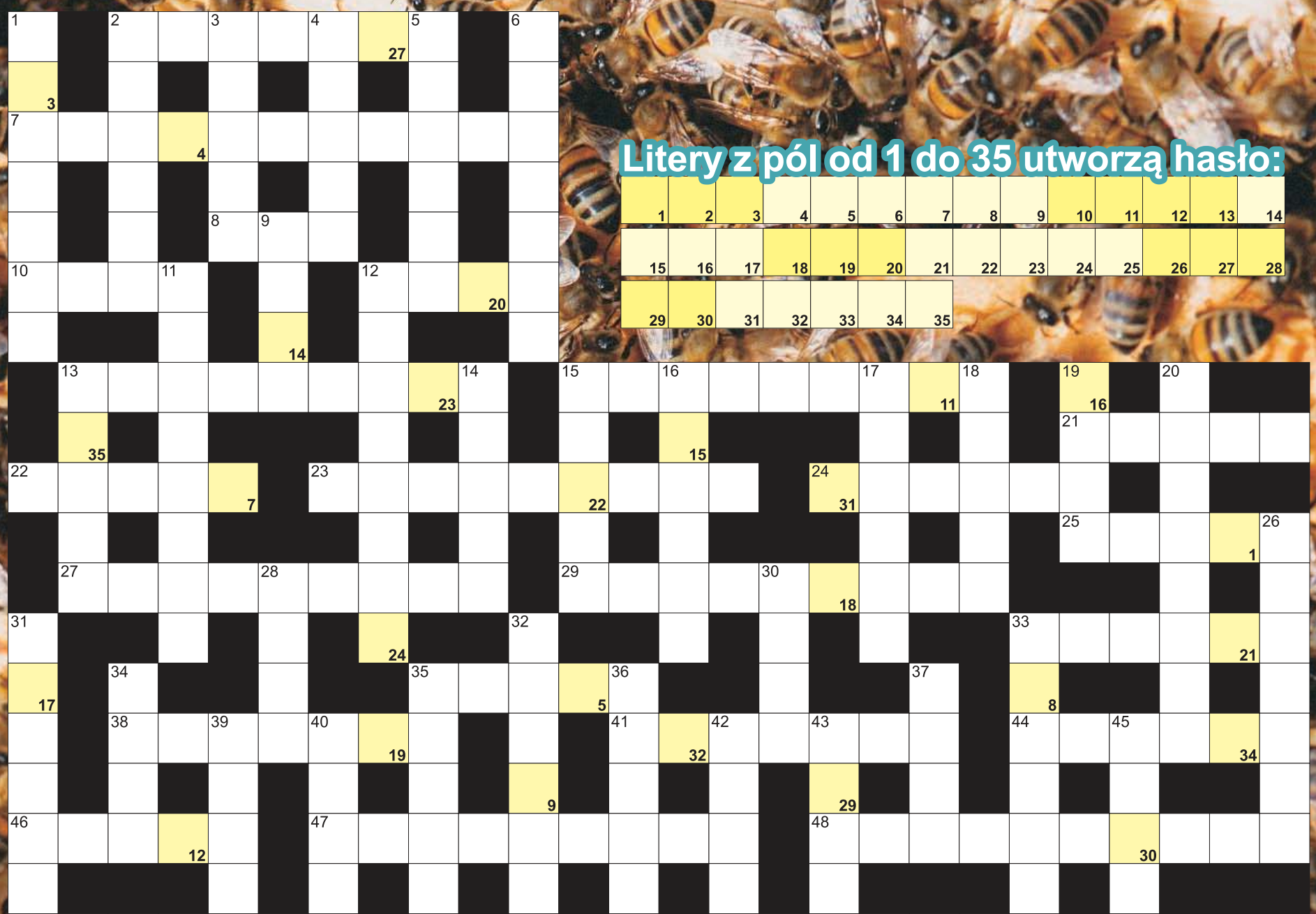

Litery z pól od 1 do 35 utworzą hasło:

1	2	3	4	5	6	7	8	9	10	11	12	13	14
15	16	17	18	19	20	21	22	23	24	25	26	27	28
29	30	31	32	33	34	35							

POZIOMO: 2) zadaszona przybudówka przy domu; 7) prowadzą pasieki; 8) opowieść o dawnych bogach; 10) czuły w zębie; 12) grupa przestępcza; 13) największa rzeka Jemenu; 15) szacunek, uznanie dla kogoś; 21) Ren dla Niemców; 22) jesienna różowofioletowa krzewinka miododajna; 23) dojrzałość, pełnoletność; 24) państwo ze stolicą w Belmopan; 25) rządzi w ulu; 27) plac do nauki jazdy; 29) ogół odbiorców, nabywców w sklepie; 33) waluta Republiki Zielonego Przylądka; 35) trzecia największa wyspa Balearów; 38) wziątek przynoszony do ula przez pszczoły; 41) samce pszczoły; 44) kupalnik górski inaczej; 46) Polacy, Francuzi i Chińczycy; 47) pracująca pszczoła; 48) miód z kilku pożytków; 49) potocznie o matce pszczelej; 50) przepływa przez Kijów; 52) masyw z Jaskinią Wronią; 56) szarańczyn strąkowy krócej; 57) autor powieści "Paragraf 22"; 58) piętnasta litera alfabetu greckiego; 59) płynny miód; 60) otyły, gruby; 61) motyle nocne.

PIONOWO: 1) rośliny siane na polach po żniwach; 2) judasz w drzwiach; 3) umysł, intelekt; 4) atak lotniczy; 5) imitacja towaru na wystawie; 6) pokarm dla młodych pszczół; 9) potrzebna do szycia; 11) pasieka wywożona na pożytki; 12) dokonuje ekspertyzy pisma; 13) w nim żony muzułmanina; 14) królewskie krzesła; 15) noszony z kwiatów przez pszczoły; 16) zawody kolarskie; 17) Czesław z zespołu "Akwarele"; 18) grupa wyróżniających się osób; 19) nawilżający do twarzy; 20) proxima, gwiazda; 26) impertynent, gbur; 28) niechlubne cechy charakteru; 30) prąd, tendencja w sztuce; 31) dawniej o pszczelarzu; 32) naukowe przypuszczenie; 33) alkohol etylowy; 34) różnica zdań, rozbieżność; 35) sztuka układania kwiatów; 36) niewierzący; 37) galaretowate kosmetyki; 39) broń pszczoły; 40) z nią po zakupy; 42) kraj ze stolicą w Kampala; 43) produkty prosto z fabryki; 45) przepływa przez Szlisselburg; 51) kit pszczeli; 53) posąg z kamienia lub drewna; 54) węgierskie "morze"; 55) leczyć, poprawiać zdrowie; 56) wabią pszczoły do ogrodu.

eprasa.pl a6ad12a745

Kupię mieszkanie
tel. 605-325-056

Mechanik
(miejsce pracy: Zakroczym)

S7 SERWIS TRUCK&TRAILER

Poznaj zadania, jakie mamy dla Ciebie!
- Wykonywanie przeglądów okresowych oraz prewencyjnych samochodów ciężarowych,
- Naprawa naczep i samochodów ciężarowych
- Realizacja zleceń serwisowych
- Naprawy oraz konserwacje układów mechanicznych, hydraulicznych, pneumatycznych pojazdów

Nasze oczekiwania względem Ciebie są następujące:
- Doświadczenie w naprawach samochodów ciężarowych i naczep
- Samodzielność w wykonywaniu powierzonych zadań
- Dobra organizacja pracy
- Dbałość o powierzony sprzęt i narzędzia
- Umiejętność pracy w zespole
- Prawo jazdy kat. B

Oferujemy Tobie:
- Zatrudnienie na umowę o pracę
- Wynagrodzenie adekwatne do posiadanych umiejętności
- Certyfikowane szkolenia zawodowe
- Opiekę medyczną
- Ubezpieczenie grupowe
- Świąteczne karty podarunkowe
- Przyjazną atmosferę pracy :)

Zainteresowane osoby prosimy o przesłanie CV na adres: **biuro@s7serwis.eu**

www.s7serwis.eu

Po aplikowaniu administratorem Pani/Pana danych osobowych jest S7 Serwis Sp. z o.o. z siedzibą w Zdunowo 48, 09-142 Załuski. Podane przez Panią/Pana dane osobowe będą przetwarzane w celu realizacji procesu rekrutacyjnego. Informujemy, że skontaktujemy się z wybranymi kandydatami.

Mechanik agregatów chłodniczych
(miejsce pracy: Zakroczym)

S7 SERWIS TRUCK&TRAILER

Poznaj zadania, jakie mamy dla Ciebie!
- Montaż agregatów chłodniczych
- Diagnostyka komputerowa
- Wykonywanie przeglądów okresowych
- Przeprowadzenie napraw agregatów chłodniczych w oparciu o zlecenia
- Zgłaszanie usterek zauważonych w czasie realizacji napraw

Nasze oczekiwania względem Ciebie są następujące:
- Doświadczenia przy naprawach agregatów Carrier Thermo King
- Znajomości zagadnień chłodniczych i elektrycznych
- Znajomości podstaw zagadnień z zakresu elektromechaniki
- Umiejętność czytania dokumentacji technicznej
- Umiejętności obsługi komputera
- Posiadania prawa jazdy kategorii B
- Dyspozycyjności

Oferujemy Tobie:
- Możliwość zdobycia doświadczenia w dynamicznie rozwijającej się firmie
- Pracę w systemie zmianowym
- Zatrudnienie na umowę o pracę, długofalowa współpraca
- Wynagrodzenie adekwatne do posiadanych umiejętności
- Certyfikowane szkolenia zawodowe
- Opiekę medyczną
- Ubezpieczenie grupowe
- Świąteczne karty podarunkowe
- Przyjazną atmosferę pracy :)

Zainteresowane osoby prosimy o przesłanie CV na adres: **biuro@s7serwis.eu**

www.s7serwis.eu

Po aplikowaniu administratorem Pani/Pana danych osobowych jest S7 Serwis Sp. z o.o. z siedzibą w Zdunowo 48, 09-142 Załuski. Podane przez Panią/Pana dane osobowe będą przetwarzane w celu realizacji procesu rekrutacyjnego. Informujemy, że skontaktujemy się z wybranymi kandydatami.

PRACA

dam pracę

- Brukarzy i pomocników lub brygady 606752077
LEG 52013
- Potrzebna złota rączka +48602278065 zswiat@wp.pl
LEG 51978
- **Stolarza lub pomocnika stolarza do przyuczenia 662 185 968**
PUL 51979
- umowę o pracę terminowe wynagrodzenia do 10-tego każdego miesiąca zaliczki raz w tygodniu do 1000 zł stałą pracę w miłej atmosferze ubranie robocze oraz niezbędne narzędzia stawka 25-30 - do negocjacji wedle umiejętności, zaangażowania i chęci do pracy. Szczegółowych informacji udzielimy pod numerem telefonu 604-957-277
Zakwaterowanie we własnym zakresie.

Praca tylko na terenie Warszawy. 604957277 chrostowskamelania@gmail.com
PS_INNA 52016
- **umowę o pracę terminowe wynagrodzenia do 10-tego każdego miesiąca zaliczki raz w tygodniu do 1000 zł stałą pracę w miłej atmosferze ubranie robocze oraz niezbędne narzędzia stawka 25-30 - do negocjacji wedle umiejętności, zaangażowania i chęci do pracy. Szczegółowych informacji udzielimy pod numerem telefonu 604-957-277 Zakwaterowanie we własnym zakresie.**
Praca tylko na terenie Warszawy. 604957277 chrostowskamelania@gmail.com
NDM 52017
- Zatrudnię brukarza. 606952838
PUL 51970
- Zatrudnię murarzy, praca w terenie 782811816
LEG 51968
- Zatrudnię osobę do opieki nad 70-latkiem na stałe z przerwami (łącznie na ok. 6-8 miesięcy w roku). Miejsce Miszory. Oferuję zakwaterowanie plus wynagrodzenie. Osoba wymagająca pomocy w codziennych czynnościach, słabo chodząca, kontaktowa. Tel. 600380108
NDM 51986
- Zatrudnię osobę w warsztacie samochodowym, możliwość przyuczenia do zawodu. Mile widziany mechanik. Białowieża koło Pułtuska - AUTO ZAAM. Tel. 503 163 819
PUL 51929
- Zatrudnię pomocnika hydraulika 601 377 517 hydraulikadomar@op.pl
LEG 52015

szukam pracy

- Szukam pracy przy pracach porządkowych w okolicach Nieporętu, Legionowa 698 543 034
LEG 52018
- Szukam pracy przy sprzątaniu: biur, mieszkań, domów, po remontach. Pomogę w drobnych pracach ogrodniczych 694236968
LEG 52010
- Szukam pracy w usługach budowlanych, wykończeniach 694236968
LEG 52011
- Wykonam prace ogrodowe: sprzątanie działek, usuwanie drzew, krzaków 694236968
LEG 52012

OGŁOSZENIA DROBNE można nadać na stronie **www.nadajdrobne.pl**

AUTO-MOTO

sprzedam

- **KupieKażdeAutoBusyMotocykleiSkuteryNAJLEPSZECenySzybkaWycenaNatychmiastowyodbiórąświadczeniaDoKasacjiMożliwośćwycofania OC 502964469**
LEG 51893
- Skoda Favorit 1,3 92r. stan dobry 505482160
LEG 51996
- **Skup aut, płatne gotówką, każdy stan, odbiór lawetą 507004316**
LEG 51413

kupię

- Auta Busy Motory 793915521
NDM 51967

ZDROWIE

przychodnie

ultramedica
CENTRUM ZDROWIA KOBIETY
KLINIKA
GINEKOLOGICZNO - POŁOŻNICZA
Legionowo, ul. Sienkiewicza 10 i p. nad HEBE
tel. 22 732 24 86, 518 447 748

- ULTRAMEDICA CENTRUM ZDROWIA KOBIETY
- ginekologia kompleksowo, prowadzenie ciąży USG 3D/4D
- ortopeda dziecięcy i dla dorosłych
- proktolog, również zabiegi
- dietetyk klliniczny,
ul.Sienkiewicza 10, tel. 518 447 748
www.umedica.pl
LEG 51756

SKUP NIERUCHOMOŚCI

- Gotówka w 24h
- Szybka wycena
- Bezpośrednio

☎883 099 242

lekarze

- **Dr. n.med. pediatra - neonatolog Maria Gudyka-Piórkowska L-wo, Sienkiewicza 30, 601593502, 22 774 21 62**
LEG 51670
- Dr n.med Robert Piórkowski Gabinet ginekologiczny L-wo ul. Husarska 9 blok 107, 22 7742162, 601 391 910
LEG 51671

inne

- OKULISTA, CH HIT, Nowy Dwór Maz., zapisy: 22 732 22 13
NDM 51768

SPORT i URODA

O! WŁOS
PROFESJONALNE KOSMETYKI
AKCESORIA FRYZJERSKIE
tel. 508 479 937
ul. Jana Pawła II 30/U5

- SKLEP FRYZJERSKI O WŁOS
W naszej ofercie posiadamy:
- profesjonalne kosmetyki,
- akcesoria oraz sprzęt fryzjerski
Kupując w naszym sklepie, możesz liczyć na profesjonalne doradztwo.
tel. 508 479 937 ul. Jana Pawła II 30/U5, 06-100 Pułtusk
PUL 51719

TURYSTYKA

- Biuro podróży Wiesława Nawrot Najlepsze oferty, first minute i last minute, bilety tanich linii lotniczych, bilety autokarowe. NDMaz., ul. Przejazd 5, tel. 227754333, turystyka@vip-nawrot.pl, www.vip-nawrot.pl
NDM 51453

USŁUGI

remont i budowa

- Bramy balustrady ogrodzenia 606196690 heluk@vp.pl
LEG 52000
- Brukarstwo pełny zakres(materiał-wykonanie) 606196690 heluk@vp.pl
LEG 51997
- Budowa pod klucz profesjonalnie 606196690 heluk@vp.pl
LEG 52002
- Cyklina bez.pył.ukł. 602 523 096
LEG 51934
- Cyklinowanie, układanie 507603653
LEG 51980
- Dachy blachodachówka dachówka 606196690 heluk@vp.pl
LEG 52003
- Glazura solidnie 602670035
NDM 51964
- Malowanie-tapetowanie-remonty osobiście-solidnie 694065757
LEG 51956
- **MALOWANIE DACHÓW CIŚNIENIOWO SOLIDNIE 512687505**
LEG 51949
- Remonty kompleksowe 606196690 heluk@vp.pl
LEG 52001

naprawy

- Komputery - dojazd, sprzedaż, skup używanych, nowe składane 513820998
LEG 51520

finanse i prawo

- **BIURO RACHUNKOWE Prowadzenie Ksiąg Rachunkowych, Ksiąg Podatkowych, VAT, ZUS, Reprezentacja w US i ZUS, Wyprowadzenie zaległości podatkowych. tel:227743594, kom:605859559, e-mail:a.swiecka@wp.pl**
LEG 51755
- Kompleksowe ubezpieczenia: komunikacyjne, majątkowe, na życie, turystyczne. Ubezpieczenia Wiesława Nawrot, NDMaz., ul. Przejazd 5, tel. 664416376, 227754333, pl
NDM 51454

PGE

ZGŁASZANIE AWARII I USZKODZEŃ ORAZ BIEŻĄCE INFORMACJE O AWARIACH I PRACACH PLANOWYCH

TEL. 991

PGE Dystrybucja S.A Oddział Warszawa RE Legionowo zawiadamia, że planowana jest przerwa w dostawie energii elektrycznej dla odbiorców zamieszkałych:

POWIAT LEGIONOWSKI

Data	gmina, miejscowość nazwy i zakres numerowy ulic	Numery i nazwy stacji	Wyłączenia w godzinach
18.05.2021	Chotomów ul. Marii Konopnickiej ul. Ogrodowa 4, 4A, 6, 6A, 18 ul. Okólna ul. Polna od numeru 1 do 23 ul. Żwirki i Wigury 4C, 5E, 6, 7, 9, 9A, 10, 10A, 11, 12, 12A, 14, 18, 74	04-0314 (CHOTOMÓW OKÓLNA)	08:00-12:00
20.05.2021	Wieliszew ul. Spokojna 21A, 23, 23B, 23C, 25	04-1649 (WIELISZEW SPOKOJNA)	09:00-13:00

POWIAT NOWODWORSKI

Data	gmina, miejscowość nazwy i zakres numerowy ulic	Numery i nazwy stacji	Wyłączenia w godzinach
20.05.2021	Kazuń Polski ul. Polna 1, 2, 4, 6, 8, 35 ul. Jeziorna 65, 71, 73, 74, 76, 78, 80, 82, 84, 86, 88, 90, 92, 94, 96, 97, 98, 104, 107, 111, 116, 117, 121, 122, 123, 124, 125, 126, 127, 128, 132, 134	04-0668 (SADY 3), 04-0758 (KAZUŃ POLSKI 3), 04-0649 (SADY 2)	08:00-09:30
20.05.2021	Kikoły 1A, 2A-C, 4, 4L, 4K, 5A, 7C, 10A, 10F, 10G, 14F-M, 18A, 20C, 22, 37, 38D, 40B, 45C, 72, 78, 88, 93, 94, 98, 99, 102, 110	04-1077 (KIKOŁY OŚRODEK)	08:00-13:00
20.05.2021	Kazuń Polski ul. Polna 1, 2, 4, 6, 8, 35 ul. Jeziorna 65, 71, 73, 74, 76, 78, 80, 82, 84, 86, 88, 90, 92, 94, 96, 97, 98, 104, 107, 111, 116, 117, 121, 122, 123, 124, 125, 126, 127, 128, 132, 134	04-0668 (SADY 3), 04-0758 (KAZUŃ POLSKI 3), 04-0649 (SADY 2)	15:00-16:30
21.05.2021	Zakroczym ul. Gałachy 59 ul. Gałachy Prochownia 1 ul. Platanowa ul. Utrata 12C, 15, 15A, 15B, 16A, 17, 17A-C, 18, 19, 20, 21, 22, 22A, 22B, 23	04-0180 (ZAKROCZYM 3)	09:00-13:00
24.05.2021	Nowy Dwór Mazowiecki ul. Marii Konopnickiej 19, 20, 26, 29, 31 ul. Mikołaja Kopernika 39, 40, 41, 43, 45, 46, 47, 48, 49, 50, 51, 53, 55, 57, 59 ul. Słoneczna 8, 11, 18, 19, 20, 21, 22, 23, 24, 25, 26 ul. Środkowa 1, 2, 3, 4, 6, 7, 8, 9, 10, 11, 12, 14, 15, 16, 17, 19, 20, 21, 22, 23, 24, 26, 27, 28, 31 ul. Współczesna 1, 2, 3, 4, 6, 7, 8, 12, 14, 16, 18 ul. Żołnierzy Września 1, 38 al. Aleja Jana Pawła II 1	04-0837 (MODLIN MICKIEWICZA)	09:00-13:00

Przerwy w dostawie energii elektrycznej spowodowane są koniecznością przeprowadzenia prac konserwacyjnych na urządzeniach energetycznych, za niedogodności przepraszamy

eprasa.pl a6ad12a745

OGŁOSZENIA DROBNE
można nadać na stronie
www.nadajdrobne.pl

inne

■**Anteny, usługi RTV, domofony, wideofony, alarmy. 608630582**
LEG 51320

BIZNES NIERUCHOMOŚCI

sprzedam mieszkanie

■SPRZEDAM KAWALERKĘ 30 M2 DRUGIE PIĘTRO W CENTRUM NOWEGO DWORU MAZOWIECKIEGO .KONTAKT: 601307570 601307570 ALEKS@ SCHITTER.COM
NDM 51991

kupię nieruchomość

■**Kupię kawalerkę - Nasielsk, Zakroczym, Pułtusk, Ciechanów, okolice. tel. 607 542 933**
NDM 51976

INTER CARS
Filia Legionowo
ul. Zegrzyńska 4
tel.: 22 767 53 80
tel.: 22 767 53 89
INTERCARS.COM.PL

FOTO -TANIO- VIDEO
www.foto-legionowo.pl

do wynajęcia

■Do wynajęcia lokal usługowy Stanisławowo 73 791-968-458
NDM 52005

■Do wynajęcia w Pułtusku mieszkanie dla kobiety tanio 509661909
PUL 51994

■Legionowo, kawalerka, wyposażona, wysoki standard, dobra lokalizacja 504227570
LEG 52004

■**POKÓJ, KUCHNIA, ŁAZIENKA Stare Legionowo, 3 min. od SKM. tel. 668 423 652**
LEG 51971

ROLNICTWO

inne

■Dotacje PROW 2014-2020. „Restrukturyzacja Małych Gospodarstw" – 60 tys. zł. - również dla osób nie ubezpieczonych w KRUS. Ponadto „Premia dla Młodych Rolników" – 150 tys. zł. Nabory wniosków do 29 maja. Wypełnianie wniosków, dojazd do rolników. tel. 795-931-529
LEG 51907

Jesteś rolnikiem? Skorzystaj z oferty ubezpieczeń obowiązkowych i dobrowolnych. Ubezpiecz swoje uprawy rolne lub zwierzęta gospodarskie z możliwością dopłaty z budżetu państwa. O szczegóły zapytaj Doradcę - tel. 887 335 211
LEG 51900

■Kupię każdy ciągnik rolniczy/kombajn, gotówka 507004316
LEG 51414

OGŁOSZENIA DROBNE
można nadać na stronie
www.nadajdrobne.pl

ZWIERZĘTA

na 4 łapy

■Blue to 4-latek średniej wielkości (23 kg) znaleziony na terenie gminy Łochów. Pies jest bardzo zaniedbany i brudny, a sierść to kołtuny. Musimy dać mu czas na poznanie nowego miejsca i opiekunów, bo jest bardzo wylękniony i odpowiada agresją na próby bliższych kontaktów. Blue - błękitne oczy, na kogo czekają? Tel: 795 845 242 fundacjapsom.pl
NDM 52022

■Bombaj to młodziak średniej wielkości w typie amstaffa (21 kg), który wrócił do Nas (w ogłoszeniach 04-10.01.2021). Chłopak jest bardzo żywiołowy, mocno lgnie do człowieka, uwielbia być w centrum uwagi. Zabierz do domu Bombaja w pojedynkę, a dogadacie się w godzinkę! Tel: 795 845 242 fundacjapsom.pl
NDM 52019

■Jedwab to półroczny, czarny kotek znaleziony na terenie Miasta Sochaczew. Trafił do Nas z lecznicy, w której miał amputowaną tylną łapkę. Chłopak czuje się dobrze i świetnie radzi sobie na trzech łapkach, jest spokojny i uwielbia pieszczoty. JEDWAB - Naturalnie! Tel: 795 845 242 fundacjapsom.pl
NDM 52021

■Rysik to malutki (4 kg) starszy piesek znaleziony 12.05.2021 w Markach przy ul. Sosnowej. Jegomość jest bardzo zaniedbany i skrajnie wychudzony. Trafił do Nas bardzo odwodniony i wyczerpany z wypadającym prąciem (opieka weterynarza). Rysik został adoptowany ze Schroniska Na Paluchu. Właścicielu, gdzie jesteś? Tel: 795 845 242 fundacjapsom.pl
NDM 52020

AUTO NAPRAWA
• MECHANIKA • GEOMETRIA • CZĘŚCI
• WYWAŻANIE KÓŁ • KLIMATYZACJA
Adam Szczypkowski
05-110 JABŁONNA ul. WYGONOWA 1
pn. – pt.: 8-00 - 17.00
☎605 94 91 91
022 782 49 10

SPRZĘT IT
MATRYMONIALNE
KOMUNIKATY
RÓŻNE

ELEKTRO el INSTAL
tel.: 22 766 12 18
22 782 41 31
HURTOWNIA ELEKTRYCZNA
ELEKTROINSTAL JABŁONNA
HURT-DETAL
KABLE,PRZEWODY,OŚWIETLENIE
TEL.22/7824131
LEG 51338

SPÓŁDZIELNIA MIESZKANIOWA
LOKATORSKO – WŁASNOŚCIOWA „DĄŻNOŚĆ"
W NOWYM DWORZE MAZOWIECKIM UL. BOH. MODLINA 28

ogłasza przetarg nieograniczony

na wykonanie remontu 2 sztuk klatek schodowych (klatka I-II) w budynku przy ul. Rtm. Witolda Pileckiego 9 na „Osiedlu Młodych" w Nowym Dworze Mazowieckim wraz z wykonaniem robót towarzyszących.

Szczegółowe informacje dostępne są na stronie internetowej www.smlw-daznosc.pl
Zastrzega się prawo unieważnienia przetargu bez podania przyczyny.

OGŁOSZENIE

Na podstawie art. 17 pkt 1 ustawy z dnia 27 marca 2003 r. o planowaniu i zagospodarowaniu przestrzennym (t. j. Dz. U. z 2021 r., poz. 741 z późn. zm.) oraz art. 39 ust. 1 ustawy z dnia 3 października 2008 r. o udostępnianiu informacji o środowisku i jego ochronie, udziale społeczeństwa w ochronie środowiska oraz o ocenach oddziaływania na środowisko (t.j. Dz. U. z 2021 r., poz. 247 z późn. zm.) Wójt Gminy Wieliszew zawiadamia o podjęciu przez Radę Gminy Wieliszew:

uchwały nr XXII/243/2020 Rady Gminy Wieliszew z dnia 11 września 2020 roku w sprawie przystąpienia do sporządzenia miejscowego planu zagospodarowania przestrzennego dla części wsi Michałów-Reginów (rejon ul. Nowodworskiej i ul. Warszawskiej), gm. Wieliszew.

Plan obejmuje obszar we wsi Michałów-Reginów, którego granice przebiegają następująco:

1) od północy: po północno-wschodniej granicy działek nr ewid. 1094/3, 1094/4, 1094/5, po terenie działki nr ewid. 376/23, po północnej-zachodniej granicy działki nr ewid. 376/38 w kierunku wschodnim, po południowo-zachodniej granicy działki nr ewid. 376/25 (działki położone są w obrębie ewidencyjnym nr 0019 Michałów-Reginów), po północno-zachodniej granicy działki nr ewid. 368 (działka położona jest w obrębie ewidencyjnym nr 0018 Wieliszew Kwietniówka);

2) od wschodu: po terenie działek nr ewid. 368, 400, 397, po wschodniej granicy działki nr ewid. 343, 344, 345 (działki położone są w obrębie ewidencyjnym nr 0018 Wieliszew Kwietniówka);

3) od południowego - wschodu: po części północno-zachodniej granicy działki nr ewid. 343/5 (działka położona jest w obrębie ewidencyjnym nr 0019 Michałów-Reginów);

4) od południowego-zachodu: po południowo-zachodniej granicy działki nr ewid. 342/7, po południowowschodniej granicy działki nr ewid. 122/2, po północno-wschodniej, południowo-wschodniej, południowozachodniej granicy działki nr ewid. 122/5, po południowo-zachodniej granicy działki nr ewid. 122/2, po południowo-zachodniej, północno-zachodniej granicy działki nr ewid. 122/1, po południowo-zachodniej granicy działek nr ewid. 342/7, 376/34, po południowo-wschodniej granicy działek nr ewid. 376/38, 376/33, po zachodniej granicy działki nr ewid. 376/32, po południowo-wschodniej granicy działek nr ewid. 16, 15 (działki położone są w obrębie ewidencyjnym nr 0019 Michałów-Reginów);

5) od zachodu: po zachodniej granicy działek nr ewid. 15, 12/1, 12/7, po terenie działki nr ewid. 376/3, po północno-zachodniej granicy działek nr ewid. 13/23, 13/22, 1130/1, 1130/2, 13/31, 13/32, 13/33, 368/1, 14/1, 5, po zachodniej granicy działek nr ewid. 2/6, 2/4, l, 341/3, 19/1, 19/4, po południowo-zachodniej granicy działek nr ewid. 51/6, 51/5, po północno-zachodniej granicy działek nr ewid. 51/5, 51/2, 347/1, 49, 50/1, 1094/3 (działki położone są w obrębie ewidencyjnym nr 0019 Michałów-Reginów).

Zainteresowani mogą składać wnioski do wyżej wymienionego planu miejscowego w formie pisemnej na adres Urzędu Gminy Wieliszew, ul. Modlińska 1, 05-135 Wieliszew w terminie do dnia 25 czerwca 2021 r.

Wniosek powinien zawierać nazwisko, imię, nazwę i adres wnioskodawcy, przedmiot wniosku oraz oznaczenie nieruchomości, której dotyczy.

Wnioski do prognozy oddziaływania na środowisko należy składać w formie pisemnej, ustnie do protokołu, bądź za pomocą środków komunikacji elektronicznej bez konieczności opatrywania ich bezpiecznym podpisem elektronicznym, na adres Urzędu Gminy Wieliszew, ul. Modlińska 1, 05-135 Wieliszew lub Biurze Obsługi Klienta, w dniach: poniedziałek – piątek w godz. od 8:00 do 16:00, lub na adres e-mail: gmina@wieliszew.pl **w terminie do dnia 25 czerwca 2021 r.**

Z up. Wójta
Z-ca Wójta Gminy
Magdalena Stanisława Radzikowska

OGŁOSZENIE

Na podstawie art. 17 pkt 1 ustawy z dnia 27 marca 2003 r. o planowaniu i zagospodarowaniu przestrzennym (t. j. Dz. U. z 2021 r., poz. 741 z późn. zm.) oraz art. 39 ust. 1 ustawy z dnia 3 października 2008 r. o udostępnianiu informacji o środowisku i jego ochronie, udziale społeczeństwa w ochronie środowiska oraz o ocenach oddziaływania na środowisko (t.j. Dz. U. z 2021 r., poz. 247 z późn. zm.) Wójt Gminy Wieliszew zawiadamia o podjęciu przez Radę Gminy Wieliszew:

uchwały nr XXII/242/2020 Rady Gminy Wieliszew z dnia 11 września 2020 roku w sprawie przystąpienia do sporządzenia miejscowego planu zagospodarowania przestrzennego dla części wsi Krubin (rejon ul. Nowodworskiej i ul. Szafirowej), gm. Wieliszew.

Plan obejmuje obszar we wsi Krubin (obręb ewidencyjny nr 0008), którego granice przebiegają

następująco:

1) dla części A:

a) od północy – po północnej granicy działki nr ewid. 724, po części południowej granicy działki nr ewid. 677, po terenie działki nr ewid. 677, po części północnej granicy działki nr ewid. 677,

b) od wschodu - po terenie działki nr ewid. 677, po wschodniej granicy działki nr ewid. 717, po terenie działki nr ewid. 723, po części wschodniej granicy działki nr ewid. 755,

c) od południa - po terenie działek nr ewid. 725, 726, 728, 729/2, 730, 731/2, 732, 733, 734, po południowej granicy działki nr ewid. 735/32, po terenie działek nr ewid 735/10, 736, 737, 738/1, 738/2, 739, 740, 741, 742/1, 742/2, 743/2, 743/1, 744, 745, 746, 747, 748, 749, 750, 751, 752, 753, 754, 755,

d) od zachodu - po zachodniej granicy działki nr ewid. 724, po części zachodniej granicy działki nr ewid. 725;

2) dla części B:

a) od północy - po terenie działek nr ewid. 725, 726, 728, 729/2, 730, 731/2, 732, 733, 734, po północnej granicy działki nr ewid. 735/34, po terenie działek nr ewid. 735/10, 736, 737, 738/1, 738/2, 739, 740, 741, 742/1, 742/2, 743/2, 743/1, 744, 745, 746, 747, 781, 782, 783, 784/1, 580, 786, 761, 755,

b) od wschodu - po części wschodniej granicy działki nr ewid. 755, po terenie działki nr ewid. 761, po wschodniej granicy działki nr ewid. 788,

c) od południa - po południowej granicy działek nr ewid. 763, 764, 765, 766/4, 767, 768, 769, 770/4, 770/5, 771, 772, 773, 774, 775, 776, 777, 778, 779, 780, 747, 781, 782, 783, 784/2, 785, 786, 787, 788,

d) od zachodu - po części zachodniej granicy działki nr ewid. 725, po zachodniej granicy działek nr ewid. 762 i 763.

Zainteresowani mogą składać wnioski do wyżej wymienionego planu miejscowego w formie pisemnej na adres Urzędu Gminy Wieliszew, ul. Modlińska 1, 05-135 Wieliszew w terminie do dnia 25 czerwca 2021 r.

Wniosek powinien zawierać nazwisko, imię, nazwę i adres wnioskodawcy, przedmiot wniosku oraz oznaczenie nieruchomości, której dotyczy.

Wnioski do prognozy oddziaływania na środowisko należy składać w formie pisemnej, ustnie do protokołu, bądź za pomocą środków komunikacji elektronicznej bez konieczności opatrywania ich bezpiecznym podpisem elektronicznym, na adres Urzędu Gminy Wieliszew, ul. Modlińska 1, 05-135 Wieliszew lub Biurze Obsługi Klienta, w dniach: poniedziałek – piątek w godz. od 8:00 do 16:00, lub na adres e-mail: gmina@wieliszew.pl **w terminie do dnia 25 czerwca 2021 r.**

Z up. Wójta
Z-ca Wójta Gminy
Magdalena Stanisława Radzikowska

eprasa.pl a6ad12a745

Adoptujmy z głową i sercem

Pies od zawsze przyjaciel i wierny druh człowieka. Zdarza się jednak, że my, ludzie, nie zawsze okazujemy się jego przyjaciółmi. Dzieje się tak, ponieważ kupując lub biorąc psa ze schroniska nie do końca zdajemy sobie sprawę, że to nie rzecz, tylko żywa i czująca istota, którą trzeba będzie się zająć

JADWIGA WOŁYNIK
j.wolynik@tio.com.pl

To wychodzenie co najmniej 3 razy w ciągu dnia, dzień w dzień, bez względu na zmęczenie lub pogodę, to wydatki związane z leczeniem, szczepieniem, sterylizacją i karmieniem. To też zapewnienie opieki, jeśli wyjeżdżamy gdzieś na dłużej i nie możemy zabrać psa ze sobą. Trzeba się też liczyć z ewentualnymi zniszczeniami mebli lub butów i czasem „nawilżoną" podłogą. Czy mamy na tyle cierpliwości i wyrozumiałości? W teorii nie brzmi to odstraszająco, jednak lepiej przeanalizować czy nasz plan życia przewiduje miejsce na taki obowiązek i czy temu podołamy.

Serce ściska na widok ogromnej ilości informacji na temat porzuconych psów, umieszczanych na portalach internetowych, telewizji lub w gazetach. Zwłaszcza przed wakacjami, schroniska są wręcz przepełnione. Te psiny znikąd się nie wzięły, to ludzkie zaniedbania i nieodpowiedzialność są temu winne.

Mały, śliczny szczeniaczek wygląda jak maskotka i często się zdarza, że ludzie się nim „bawią" póki nie dorośnie. Potem dochodzi do tragedii i piesek jest porzucany lub co gorsza... uśmiercany !

Drugą ważną sprawą jest nadal brak chęci sterylizacji ze strony właścicieli. Czasem jest to celowe, by zarobić na sprzedaży szczeniaków, a czasem to zwykły brak wyobraźni. Często się słyszy, że ktoś nie podda pieska sterylizacji, bo to takie nieludzkie pozbawiać go „przyjemności życia". Tacy właściciele nie bardzo zdają sobie sprawę, że instynkt u psa jest bardzo silny. Ludzie są w stanie planować ilość potomstwa, a pieski nie. Instynkt rozmnażania u psów steruje całkowicie jego postępowaniem. Ale po to ma opiekuna, by ten zadbał o jego zdrowie i bezpieczeństwo.

W każdym powiecie są możliwości darmowej lub za niewielką opłatą, sterylizacji piesków. O szczegóły warto zapytać weterynarza lub w urzędzie miasta.

Dodatkowym plusem sterylizacji, oprócz niechcianej ciąży jest złagodzenie charakteru psa, a u suczek - uniknięcie bardzo groźnego dla życia i zdrowia, zapalenia ropomaciczego. Po zabiegu pies jest też dużo bezpieczniejszy, nie ucieka na „randki" i nie rodzą się kolejne, niechciane szczeniaki.

Zanim przyjmiemy do naszej rodziny psa, kota lub jakiekolwiek inne zwierzę, zważmy proszę, że każda istota czuje. Odczuwa ono przywiązanie i miłość do człowieka, ale też strach, ból, choroby, głód tak jak i my, ludzie. Porzucenie to dla niego straszna trauma. Porzucone zwierzęta potrafią w miejscach, gdzie zostały porzucone, czekać całymi tygodniami i miesiącami na powrót właścicieli, często z tragicznym zakończeniem. Zdarza się, że ze schroniska brany jest szczeniaczek a oddawany jako dorosły pies, bo przestał być „malutki i słodziutki". Z jednej strony to dobrze, że został oddany a nie porzucony, a z drugiej strony miałby większe szanse trafienia do odpowiedniej rodziny jako szczeniak niż jako dorosły. Dlatego traktowanie psa jako maskotki jest bardzo krzywdzące dla psa, który nie rozumie dlaczego został oddany i do końca swego życia może zostać za kratami boksu w schronisku. To jest właśnie „nieludzkie".

Jeśli nasza pociecha chce pieska to poprośmy znajomą nam osobę o możliwość wychodzenia naszej pociechy z pieskiem tak, by zrozumiała jaki to obowiązek.

Traktujmy zwierzęta jak przyjaciół, czyli tak jak sami byśmy chcieli być potraktowani, tym bardziej, że ich los jest przecież całkowicie w naszych rękach.

Pies to członek rodziny i wymaga opieki, a jeśli mamy zbyt mało czasu i cierpliwości na codzienną opiekę nad nim, to lepiej kupić, w sklepie zabawkowym, pluszowego pieska dla ozdoby.

Przemyślmy, czy mamy możliwość zostawienia zwierzęcia pod opieką, jeśli będziemy planować wyjazd za granicę na przykład na wakacje. Nie zawsze jest możliwość zabrania zwierzęcia. Wiele osób zapewne chciałoby zabrać pupila, ale to wymaga wcześniejszego przygotowania się finansowo i zaszczepienia go w odpowiednim czasie przed wyjazdem. Wyrobienia specjalnego paszportu. O tym często się zapomina, a potem trudno zrezygnować z zapłaconej wycieczki zagranicznej i piesek jest porzucany.

Schroniska są pełne źle traktowanych, porzuconych, bezbronnych zwierząt. Niektóre z nich zamykają się w sobie i trzęsą się ze strachu. Chorują, nie wytrzymując hałasu i samotności w schronisku. Również schroniska są różne, w jednych opiekunowie robią co mogą by złagodzić tę traumę, tu wielki ukłon dla wolontariuszy, a w innych jest naprawdę nieciekawie.

Zachęcam BARDZO do adopcji zwierząt, bo czekają z utęsknieniem na nas, ale potraktujmy ich jak członków rodziny, nie jak zabawki. Niech to będzie świadome przyjęcie nowego członka rodziny, a nie decyzja pod wpływem impulsu lub kaprysu naszego dziecka. Zdajmy sobie sprawę, że porzucenie zwierzęcia to okrucieństwo, bo wychowany w domu pies nie poradzi sobie bez opieki. Nie jest nauczony radzenia sobie w obcym sobie środowisku. Taka bezduszność i nieodpowiedzialność jest też regulowana przepisami prawa i karana grzywną lub ograniczeniem wolności.

Nie rozmnażajmy też bezmyślnie psów, dla korzyści finansowych. Naprawdę są inne, bardziej godne dla człowieka formy zarobku, które nie skazują zwierząt na straszny los.

Pamiętajmy, że zwierzęta rozumieją i czują o wiele więcej niż nam się wydaje.

W piątek miałam przyjemność poznać Panie: Anię i Aldonę, prowadzą z wielkim poświeceniem i sercem, Stowarzyszenie Na Rzecz Zwierząt w Nasielsku.

To dzięki nim oraz pomocy innych dobrych ludzi (którym bardzo dziękuję), zostały uratowane szczeniaczki.

Obecnie całe rodzeństwo, piękna ósemka, poleca się do adopcji!

Jest zaszczepiona, odrobaczona i już zdrowa.

Aktualnie cudaki mają ok. 2 miesiące. Cała ekipa składa się z 2 prawdziwych mężczyzn i 6 ślicznotek.

J.W.

REKLAMA

eprasa.pl a6ad12a745

TELEFON INTERWENCYJNY: 512 405 978, redakcja@pultuszczak.pl

TYGODNIK DO UM – UM DO TYGODNIKA

Szanowny Panie,

dziękując Panu za odpowiedzi odnośnie pytań naszej czytelniczki, p. Doroty, bardzo proszę o odpowiedź na kolejne pytania, tym razem tyczące GDDKiA. Dosłownie chodzi nam o częstotliwość komunikacji słownej z przedstawicielem Generalnej Dyrekcji w sprawie sprzątania drogi: Warszawska, Daszyńskiego, 3 Maja, Kościuszki. Czy DYREKCJA reaguje na ratuszowe monity, jeśli one w ogóle występują? Co należy do zadań GDDKiA w kwestii sprzątania i estetyki krajówki(stan koszy na śmieci, drzewostan, sprzątanie poboczy drogi, dbałość o trawniki, koszenie rowów...)? Jak często, w ciągu roku, GD wchodzi z ekipą sprzątającą na nasz teren? Jeśli byłaby taka możliwość, czy dozwolone są prace pułtuskich ekip na terenie krajówki? Dokładnie chodzi o tzw. trawniki, które – od lat – trawników nie przypominają, przez co ich skandaliczny wygląd rzutuje na urodę pułtuskich ulic.

Odpowiedzi na wyżej przedstawione pytania żywo interesują pułtuszczan, Czytelników naszej gazety.

Z poważaniem i pozdrowieniami

Grażyna M. Dzierżanowska, Tygodnik Pułtuski

***

Szanowna Pani Redaktor,

odpowiadając na postawione przez Panią pytania, uprzejmie informuję, co udało mi się ustalić w związku z poruszonym zestawem zagadnień.

Nie sposób mówić o częstotliwości komunikowania się gminnych urzędników z przedstawicielem Generalnej Dyrekcji Dróg Krajowych i Autostrad, ponieważ używając określenia `częstotliwość`, trzeba by mieć na myśli coś w rodzaju cykliczności, systematyczności, a może nawet seryjności spotkań, co miałoby się nijak do potrzeb i skuteczności porozumiewania się w wielu niełatwych sprawach, jako że to nie powtarzalność spotkań decyduje o racjonalnym wymiarze współpracy, lecz faktyczne potrzeby. Pytanie Pani Redaktor o „ratuszowe monity" do GDDKiA chyba też nie jest adekwatnym określeniem, ponieważ wyrażenie `monit` ma odcień wyraźnie negatywny, znaczy tyle, co przygana, reprymenda lub wręcz strofowanie, a przecież nie o to chodzi. Działaniami zaczepnymi, roszczeniowymi, tudzież awanturniczymi, z punktu widzenia korzyści, które mogą płynąć dla Gminy Pułtusk, niczego dobrego od GDDKiA nie uzyskamy, a wręcz przeciwnie, gdybyśmy tak robili, pogrzebalibyśmy obecne naprawdę przyzwoite relacje. Dość więc powiedzieć, że współpraca z GDDKiA układa się dobrze, a można by nawet dodać, że znacznie lepiej niż kiedykolwiek w przeszłości. Przy czym proszę zauważyć, iż partnerem do rozmów dla Gminy Pułtusk nie jest Centrala GDDKiA, ale Rejon GDDKiA w Ostrołęce.

Co się zaś tyczy sprzątania i utrzymania pułtuskich ulic w ciągu drogi krajowej

DK 61, faktem jest, że wszystkie wymienione przez Panią Redaktor zadaniowe wyznaczniki troski o stan drogi (jakość i czystość koszy na śmieci, stan drzewostanu, czystość jezdni i poboczy, stan trawników, koszenie rowów itp.) pozostają w zakresie autonomicznego działania GDDKiA, w myśl prowadzonej przez nią odgórnie przyjętej strategii.

Owszem, dyskutować o tych sprawach można z Rejonem w Ostrołęce, ale przecież to nie Rejon, tylko warszawska Centrala jest realnym ośrodkiem władzy oraz hierarchicznie usytuowanym decydentem i w ramach zarządzania całokształtem dróg krajowych i autostrad właśnie tam zapadają strategiczne decyzje.

Sprzątanie DK 61, jak wynika z naszych dotychczasowych obserwacji, odbywa się dość systematycznie i jest w tych działaniach zachowana konsekwencja. Służby drogowe GDDKiA mają jednak własny harmonogram działań i ściśle się nim kierują. Największa kompleksowa akcja sprzątania dróg odbywa się zaraz po zimie. Fragmentaryczne są częstsze. Wszystko to ma jednak związek z prowadzoną przez GDDKiA polityką zarządzania również m.in. w zakresie udzielania zamówień publicznych, na które samorządy lokalne, w tym gminy, nie mają żadnego wpływu.

Odnosząc się do pytania o możliwość wykonywania prac na drodze krajowej DK 61 przez pułtuskie ekipy sprzątające, powiedziałbym, że teoretycznie jest to możliwe, ale praktycznie nie bardzo. Wyręczanie ekip sprzątających zatrudnionych przez GDDKiA ekipami z Pułtuska byłoby działaniem irracjonalnym, choćby dlatego, że natychmiast pojawia się pytanie: a kto pokryje koszty? Środki z budżetu państwa przeznaczane na realizację zadań na drogach krajowych otrzymuje nie gmina, tylko GDDKiA. Pułtuskim ekipom dodatkowo sprzątającym drogę krajową trzeba by przecież zapłacić, a GDDKiA nie ma obowiązku dzielenia się swoimi środkami budżetowymi z kimkolwiek i samodzielnie decyduje o sposobie ich wydawania. Wyjątkiem w naszym przypadku są ronda w ciągu drogi DK 61, na których Gmina Pułtusk utrzymuje i pielęgnuje zieleń, ale odbywa się to w myśl dawno zawartej i nadal obowiązującej umowy użyczenia.

Chodnik przy ul. Daszyńskiego

Jeśli chodzi o sprawę utrzymania trawników, które, jak Pani Redaktor podkreśliła – trawników nie przypominają i rzutuje to na urodę pułtuskich ulic, to należy zauważyć, że ta kwestia jest również elementem strategii działania Centrali GDDKiA, przy czym rzecz nie dotyczy wyłącznie Pułtuska, a ma znacznie szerszy wymiar – ogólnokrajowy. Po dogłębnym zapoznaniu się z problemem mogę Panią Redaktor zapewnić, że urzędnicy gminni robią w tej sprawie wszystko, co mogą. Zauważmy jednak, że można by też próbować przeanalizować ów problem, ale i te wynikające z paru innych pytań, ukierunkowując je bardziej celowo. Chodzi o to, że pytania Pani Redaktor dotyczą na ogół bezpośrednio GDDKiA i to jest najwłaściwszy ich adresat. Nic nie stoi na przeszkodzie, aby w imieniu „Tygodnika Pułtuskiego" postawić GDDKiA Oddział w Warszawie kilka pytań w trybie art. 3a ustawy Prawo prasowe, w tym na przykład poprosić o przybliżenie szczegółów strategii działania lub udzielania zamówień publicznych w odniesieniu do lokalnie dostrzeganych problemów, co, jak wiadomo, byłoby tożsame z wystąpieniem o udzielenie w tym zakresie informacji publicznej.

Andrzej Kwiatkowski

OD REDAKCJI

Zawsze BLIŻSZA CIAŁU JEST KOSZULA, stąd nasze pytania skierowaliśmy właśnie do UM. Interesuje nas bowiem, co UM czyni, jak ROZMAWIA z GDDKiA, aby poprawić estetykę dróg krajowych i aby były one rytmicznie doglądane.

Z OSTATNIEJ CHWILI: Telefon od czytelnika. Stan chodników przy ulicy Daszyńskiego poprawiony.

GMD

Z LEWICĄ PRZED POPŁAWSKIM SZPITALEM

W ubiegły czwartek, przed szpitalem na Popławach, odbył się briefing zorganizowany przez LEWICĘ. Cel owej konferencji prasowej? Obrazowała ją plansza zatytułowana SEJM ZA FUNDUSZEM ODBUDOWY DZIĘKI LEWICY

Fundusz Odbudowy dysponuje kwotą 750 mld euro. Środki trafią do wszystkich członków wspólnoty europejskiej w formie dotacji lub pożyczek. To instrumentem pobudzający ożywienie gospodarcze 27 krajów UE po pandemii koronawirusowej

W spotkaniu udział wzięli: posłanka Anna Żukowska z NOWEJ LEWICY na Mazowszu, poseł LEWICY Arkadiusz Iwaniak, Dorota Olko z RAZEM i pułtuszczanie – przewodniczący Rady Powiatowej SLD Andrzej Gurgielewicz oraz Witold Saracyn, samorządowiec.

Wystąpienie kolejnych mówców korespondowało z informacjami przedstawionymi na planszy, na którą trafiły następujące dane: - 75 tys. tanich mieszkań na wynajem; - 850 mln euro dla szpitali powiatowych; - 300 mln euro dla firm poszkodowanych przez pandemię; - 30% środków do dyspozycji samorządów; - komitet monitorujący wydawanie tych pieniędzy.

- Chcemy państwu opowiedzieć o tym, co udało się nam wynegocjować w ramach krajowego planu odbudowy – rozpoczął briefing Arkadiusz Iwaniak. - A dlaczego jesteśmy pod szpitalem powie Anna Żukowska. – Co wywalczyła LEWICA, jeżeli chodzi o krajowy plan odbudowy? Otóż w krajowym planie odbudowy wpisaliśmy rzeczy, które wcześniej się w nim nie znajdowały - dopiero po interwencji LEWICY znalazł się przepis, że 30% tych środków z EFO ma trafić do samorządów. 850 mln euro zostanie przeznaczone konkretnie szpitalom powiatowym, bo to one są na tym pierwszym froncie walki z pandemią. Ale służba zdrowia to nie tylko COVID-19, to też badania, których Polacy, nie robili przez ostatni rok. Kolejna pomoc to ta branżowa, dla branż, które najbardziej ucierpiały w pandemii – transportowej i gastronomicznej. Komitet monitorujący... Tylko LEWICY udało się spowodować, żeby zapis o tym komitecie znalazł się w krajowym planie odbudowy, który to został wysłany do Brukseli – poinformowała posłanka Żukowska.

- Nam się chciało usiąść do stołu i wywalczyć te wszystkie rzeczy, o których pani posłanka przed chwilą powiedziała. Są tacy w SEJMIE, którym się nie chciało i dzisiaj mówią, że potrzebują więcej czasu. A dlaczego jesteśmy pod szpitalem? Ważne są dla szpitali te miliony, które udało się wpisać do planu, one są i wpisane, i wysłane do komisji europejskiej. Ważne są te środki dla takiego szpitala, jaki jest za naszymi plecami – wtrącił A. Iwaniak.

Witold Saracyn, b. starosta: - Znajdujemy się przed Szpitalem Powiatowym Gajda-Med w Pułtusku. To szpital, który został wybudowany dzięki samorządom właśnie – wojewódzkiemu i powiatowemu. Przez wiele lat zabiegaliśmy o środki, które w około 90 mln zł zostały włożone właśnie w ten budynek. Ale sam budynek to jeszcze mało, trzeba go było wyposażyć i tak się stało, że dzięki obecnej decyzji będzie go można jeszcze doposażyć, a wymaga doposażenia - przecież trzeba leczyć wysoko specjalistycznie. Myślę, że to, co się stało, że zostały do Polski sprowadzone duże pieniądze, to wielka zasługa rządzących, ale i tych, którzy tych rządzących poparli. Myślę też, że te środki będą właściwie wykorzystane, m.in. przez lekarzy i zarządzających takimi szpitalami, jak szpital Gajda-Med -u.

Dorota Olko: - LEWICA wywalczyła pieniądze, z których skorzystają nie tylko mieszkańcy wielkich miast, ale i mieszkańcy mniejszych i średnich miejscowości. Te szpitale są tutaj kluczowe, bo chciałabym podkreślić, że w początkowej wersji krajowego planu odbudowy to było ZERO euro na szpitale powiatowe. Teraz jest 850 mln euro. To oznacza, że każdy ze szpitali powiatowych może otrzymać kilkanaście mln zł na to, co jest w tych szpitalach najbardziej potrzebne.

GMD

eprasa.pl a6ad12a745

TELEFON INTERWENCYJNY: 512 405 978, redakcja@pultuszczak.pl

Trzeba lubić swój zawód i kochać dzieci

Z Katarzyną Daniłowską - Draczyńską, nauczycielem klas I - III, obecnie wychowawcą klasy II b w Publicznej Szkoły Podstawowej nr 4 z klasami sportowymi im. Ireny Szewińskiej w Pułtusku rozmawia Ewa Dąbek

Od lat uczy Pani i wychowuje kolejne roczniki najmłodszych klas szkoły podstawowej. Czy pokusiła się kiedyś Pani o podsumowanie, ilu uczniów, mówiąc górnolotnie „wypuściła Pani w świat"?

Trudno mi powiedzieć, bo nigdy nie liczyłam, ilu ich „wypuściłam w świat" , natomiast mogę zdradzić, iż pracuję już 33 lata i trochę tych dzieci podrosło od początku mojej kadencji pedagogicznej. Co więcej, mają już swoje rodziny i dzieci. Obecnie w klasie, w której uczę, mój dawny uczeń, oddał mi pod opiekę swoje dziecko... To miłe, że po tylu latach znowu się spotykamy i że właśnie do mnie to dziecko trafiło. Zresztą wielu moich uczniów utrzymuje ze mną kontakt poprzez media społecznościowe i jesteśmy ze sobą w bardzo dobrych relacjach. Zawsze służę im radą i chętnie pomogę, gdy tylko o to poproszą, bo i takie sytuacje mi się zdarzały. Biorąc pod uwagę te 33 lata, co trzy lata następne maluszki, a klasy średnio po 25 osób to blisko trzech setek.

Pierwsze lata w szkole są najważniejsze dla dalszego rozwoju dzieci, ich nastawienia do nauki i tego, jak będą sobie radziły w starszych klasach. Jakimi zasadami kieruje się Pani budując relacje z maluchami, które trochę wylęknione i zdezorientowane, zasiadają w szkolnej ławie?

Myślę, że każdy nauczyciel, decydując się na pracę z dziećmi, kieruje się własnymi zasadami. Nie ma jakiegoś specjalnego dekalogu, który powstałby w naszym zawodzie, choć ja wymieniłabym kilka istotnych cech, które powinien według mnie posiadać nauczyciel. Kolejność jest przypadkowa. Są to : empatia, wrażliwość, sztuka porozumiewania się, poczucie humoru, szczerość, odpowiedzialność, „ bycie sobą" lub jak ktoś woli – naturalność , gdyż dzieci są bardzo wnikliwe i bystre. Należy być taką drugą mamą szkolną, która byłaby przyjaciółką na dobre i na złe i razem z dzieckiem wkraczała w tajemne życie szkolnej wiedzy. Trzeba wczuć się w świat dziecka i na wiele spraw patrzeć jego oczami, a przede wszystkim trzeba lubić zawód, który się wykonuje i kochać dzieci.

Te pierwsze lata spędzone w szkole są naprawdę bardzo ważne. Często dzieci powielają zachowania nauczyciela i próbują go naśladować w różnych sytuacjach. Dlatego sądzę, że nauczyciel powinien być takim wzorem, z którego uczniowie biorą przykład. Jeśli zaszczepi w młodych ludziach chęci do zdobywania wiedzy i umiejętnie przekaże swoje wiadomości, to myślę, że nie będzie żadnych problemów, a dzieci z chęcią i uśmiechem przyjdą do swojej klasy i do kolegów. Będą się świetnie bawić i krok po kroku zdobywać nowe wiadomości i umiejętności, które posłużą im w późniejszym – dorosłym już życiu.

Czy dobre wzory wyniosła Pani od swoich nauczycieli, czy są wśród nich osoby, które serdecznie wspomina Pani do dziś?

Przyznaję, że miałam wyjątkowych nauczycieli, prawdziwych przewodników po wiedzy , którzy w prosty i konkretny sposób przekazali mi swoje doświadczenie. Mówimy tu oczywiście o szkole podstawowej, gdzie stawiałam pierwsze kroki, jako uczennica Szkoły Podstawowej nr 1 w Pułtusku, a potem Szkole Podstawowej nr 1 im . Stefana Starzyńskiego, której dyrektorem był Pan Witold Saracyn. Pamiętam moją pierwszą wychowawczynię w pierwszej klasie p. Król... I Elementarz Mariana Falskiego, z którego uczyłam się literek i który zachował się do dziś... W drugiej i trzeciej klasie moją wychowawczynią była Pani Alicja Kędzierska. Obie nauczycielki wspominam z dużą sympatią. Potem Pani Laura Łaszczych. I kolejna zmiana wychowawcy – szósta klasa Tadeusz Mroczkowski. Inni nauczyciele, których ciepło wspominam? Oczywiście, że tak : Pani Anna Kowalska , Janiana Waleśkiewicz, Pani Barbara Gruntmejer, Pani Teresa Nowicka- Jaszczak, Irenka Rońdo, Pani Bulkowska, Pani Halina Zalewska, Państwo Grabowscy, Marianna Chmielewska, Grażyna Dzierżanowska, Wanda Kamińska, Grażyna Szafrańska. Jak ważni byli to dla mnie pedagodzy, niech świadczy fakt, że od razu odnalazłam ich wszystkich w swojej pamięci. To była wyjątkowa kadra nauczycieli , których nie da się zapomnieć mimo upływu lat. Wielu z nich już nie ma wśród nas, ale w moim sercu na długo zostali zapamiętani. Tak, to BYŁY WZORCE DO NAŚLADOWANIA.

Jest Pani znanym, lubianym przez uczniów i rodziców nauczycielem. Proszę opowiedzieć, z jakimi wyrazami sympatii spotyka się Pani na co dzień?

Dziękuję za tak miłe słowa. Jak wspomniałam wcześniej, w dobie powszechnej cyfryzacji znaczna część aktywności społecznych przeniesiona została do sieci internetowej, a tam w dużej mierze do mediów społecznościowych. Tam znajduje potwierdzenie tego, że moja praca z dziećmi jest dobrze albo, powiem nieskromnie, bardzo dobrze odbierana przez rodziców.

Taka e-laurka (jak mawia mój mąż), jest walutą o dużej wartości. Rodzice dzieci, które ruszają na podbój szkoły podstawowej najczęściej korzystają z informacji dostępnych przez Internet na temat szkoły i wychowawców.

Jak to w życiu, zdarzają się również trudne, stresujące i nieprzyjemne sytuacje. Jak Pani sobie z nimi radzi?

Tak,to prawda, różnie w życiu bywa i czasami jakieś trudności się pojawiają. Sądzę, że najlepszym rozwiązaniem jest rozmowa na bieżąco, aby nie eskalować sytuacji konfliktowej. Jestem w tej komfortowej sytuacji, że takich nieprzyjemnych sytuacji mam znikomą ilość, ponieważ konflikty zawsze „gaszę w zarzewiu". Nauczyciel to też dyplomata i powinien umieć zachować się w każdej sytuacji. Tu nie ma miejsca na kłamstwa – jeśli się czegoś wymaga, to trzeba zacząć od siebie. A stres? No cóż, ta praca jest specyficzna, zwłaszcza w obecnej sytuacji i trzeba nauczyć się z tym żyć.

Moim luksusem jest to, że rozmawiam w sytuacjach trudnych z mężem, który pracuje w dużej firmie, z wieloma pracownikami i zawsze znajdzie rozwiązanie w sytuacji dla mnie nowej, a dla niego jednym z wielu tematów, jakie napotyka w swojej codziennej pracy.

Za dziećmi uczącymi się w najmłodszych klasach szkoły podstawowej miesiące nauki zdalnej. Jak wyglądały lekcje przez internet? Jak udawało się Pani skupić uwagę dzieciaków poza szkolną ławką?

Tak naprawdę do nauki zdalnej zostaliśmy przygotowani nieco wcześniej, nie wiedząc, że ona nastąpi. Jako jedna z pułtuskich szkół, od 2017 roku do 2020, prowadziliśmy w naszej „Czwóreczce" eksperyment pedagogiczny „ W POSZUKIWANIU ŹRÓDEŁ SUKCESU W PROCESIE UCZENIA SIĘ I NAUCZANIA" . To wtedy, dzięki programowi Hangoust Meet, wyznaczeni nauczyciele prowadzili dodatkowe zdalne lekcje z dziećmi, używając tego komunikatora (Classroom i Meet) do zadawania prac domowych. Tak więc zostaliśmy wszyscy przeszkoleni, jak nauczać zdalnie. A potem było już tylko coraz lepiej.

Swoje zajęcia zdalne prowadziłam ze szkoły. Uważałam, że po pierwsze mam większe pole manewru z pomocami dydaktycznymi (tablica zwykła i tablica interaktywna) w swojej sali lekcyjnej, a po drugie nie chciałam, aby dzieci odczuły, że zajęcia prowadzone są z domu, gdzie są pokusy do rozluźnienia dyscypliny. Tu muszę uczynić dygresję. W wakacje 2020 r. powstała wspólna inicjatywa Rodziców moich uczniów oraz moja, przy wsparciu dyrektora Krzysztofa Łachmańskiego, dzięki której pojawiła się już wspomniana tablica interaktywna. Narzędzie, które w sytuacji pandemicznej okazało się złotym środkiem dla utrzymania poziomu nauczania dzieci. W mojej klasie II b, po uzgodnieniu z rodzicami i panem dyrektorem, te zajęcia tak naprawdę były podobne do zajęć stacjonarnych. Lekcje były dłuższe, a przerwy regulowane przeze mnie. Pracowaliśmy tak, żeby przerobić jak najlepiej materiał i aby nie było zaległości. To było moje studio – z mojego komputera - łączność z dziećmi i prowadzenie zajęć, a laptop szkolny wykorzystałam do tablicy interaktywnej, z której uczniowie chętnie korzystali. Dzięki takiemu rozwiązaniu, miałam cały czas łączność z uczniami, mimo że na początku w większości placówek edukacyjnych przeciążony Internet płatał niemiłe niespodzianki. Mnie to minęło dzięki podpowiedzi mojego męża, aby korzystać z Internetu od dwóch dostawców jednocześnie. Oczywiście praca domowa i sprawdziany przesyłane były za pomocą „classroom" i tam też zostały oceniane. Od tego roku szkolnego 2020/2021 mamy też Dziennik elektroniczny – kolejna innowacja, która pozwala rodzicom na bieżąco sprawdzać postępy dzieci w nauce i frekwencji.

Uśmiech przydaje się zawsze

Jakie największe problemy pojawiły się w trakcie zdalnej nauki? Jak na tę nową sytuację reagowali rodzice Pani uczniów?

Problemem podczas nauki zdalnej był czasami słaby zasięg Internetu u dzieci i wtedy nie wszystkie mogły się ze mną skontaktować. Moi uczniowie bardzo szybko musieli odnaleźć się w nowej sytuacji, jednocześnie szybciej dojrzewając do roli ucznia. Widać było, że tęsknią za sobą, bo często po naszych zajęciach zostawały, aby ze sobą porozmawiać, pośmiać się. Przecież innej furtki na spotkanie nie miały. Ogromną rolę odegrali tutaj klasowi rodzice, którzy cały czas mnie wspierali, jak również mobilizowali swoje pociechy, aby każdy wstał rano i o 8.00 połączył się przez kamerkę na lekcje. To Oni pomagali dzieciom wydrukować zeskanowaną kartę pracy do dalszej nauki, czy też wysłać pracę samodzielną dziecka z przerobionego materiału. Podziwiam Rodziców za wytrwałość, opiekę i ogrom pracy, jaki włożyli przy nauce zdalnej. Bardzo Im dziękuję.

Nie mogę pominąć tematu stresu. Dla wszystkich nas nauka zdalna była nowością. Opanowanie komputera w stopniu pozwalającym na niezawodną transmisję oraz fakt, że jestem „obserwowana", rodzi na początku duży dyskomfort. Z czasem jednak jest to do opanowania, lecz podkreślę, że nawet najwymyślniejsza technika nie zastąpi więzi z uczniami, jaka tworzy się w klasie i interakcji w bezpośrednim kontakcie.

Czy Pani uczniowie ucieszyli się z powrotu na normalne lekcje czy raczej już przywykli do nauki przed monitorem komputera, tableta?

Sadzę, że jednym plusem pandemii, jeśli chodzi o szkolnictwo, jest wzbudzenie w dzieciach tęsknoty za szkołą. Ich szczere, pełne entuzjazmu wypowiedzi cieszyły ."Ja już chcę do szkoły" , „ proszę pani, kiedy wrócimy do swojej klasy ?". Dzieci były za sobą bardzo stęsknione. Brakowało im normalnych relacji z rówieśnikami bez kamerki. Przyjaciół, z którymi podczas przerwy bawią się śmiejąc i wygłupiając. A przede wszystkim normalnych stacjonarnych zajęć, które mamy obecnie. Myślę, że edukacja wczesnoszkolna najmniej „ucierpiała" podczas nauki zdalnej, choć zależało to wszystko od pracy nauczyciela – rodzica i dziecka.

Do końca roku szkolnego zostało już niewiele czasu, nad czym Pani zdaniem trzeba szczególnie popracować po powrocie dzieci do szkoły?

Najważniejszą rzeczą jest wzmocnienie jeszcze lepszych relacji pomiędzy nauczycielem – uczniem i rodzicem, a także należy zorientować si , czy są jakieś braki w materiale, aby je szybko nadrobić. Trzeba też pamiętać o podniesieniu kondycji psychicznej ucznia i nauczyciela . Dziecko w szkole ma czuć się bezpiecznie i to jest nasza rola,jako nauczyciela / wychowawcy.

Dziękuję za rozmowę, życzę kolejnych sukcesów i satysfakcji z pracy z dziećmi.

Bardzo dziękuję. Życzę wszystkim, abyśmy mogli ponownie żyć w świecie bez pandemii.

Laurka od uczennicy Mai. Nie trzeba komentarza...

eprasa.pl a6ad12a745

Dzwoni rachmistrz? Sprawdź jego tożsamość i się spisz!

Osoby, które nie wypełniły jeszcze obowiązku udziału w Narodowym Spisie Powszechnym Ludności i Mieszkań 2021 (NSP 2021), powinny spodziewać się telefonu od rachmistrza. Jego tożsamość będzie można sprawdzić na kilka sposobów.

W kwietniu, pierwszym miesiącu NSP 2021, funkcjonowały tylko dwie metody spisowe: samospis internetowy oraz spis przez telefon za pośrednictwem infolinii dostępnej pod numerem **22 279 99 99**. Od 13 maja akcję spisową wzmocnią rachmistrzowie telefoniczni – będą się oni kontaktować z osobami, które jeszcze nie wypełniły formularza spisowego.

Ze względu na sytuację epidemiczną wstrzymano do odwołania pracę rachmistrzów w terenie. Nie będą oni odwiedzać mieszkań i prowadzić spisu w formie bezpośredniej rozmowy.

Od czego rozpocznie się rozmowa?

Każdy respondent, do którego zadzwoni rachmistrz spisowy, zobaczy na ekranie swojego telefonu numer 22 828 88 88. Jest to gwarancja dla respondenta, że dzwoni do niego rachmistrz spisowy, a nie osoba podszywająca się pod niego.

Rachmistrz rozpocznie rozmowę od przedstawienia się oraz podania instytucji, z której dzwoni. Na życzenie respondenta rachmistrz poda numer identyfikatora służbowego.

Jak sprawdzić, czy to prawdziwy rachmistrz?

W czasie rozmowy rachmistrz ma obowiązek poinformować o dostępnych metodach weryfikacji swojej tożsamości. Można to zrobić:

- na stronie internetowej **https://rachmistrz.stat.gov.pl/formularz/,**
- poprzez infolinię spisową **22 279 99 99**.

Dodatkowo każdy z nas może zapytać rachmistrza o jedną z pięciu ostatnich cyfr swojego numeru PESEL. Rachmistrz zna nasz nr PESEL i powinien wskazać prawidłową odpowiedź, wtedy można uznać go za prawidłowo uwierzytelnionego.

Co zrobić, gdy dzwonił oszust?

Jeśli sprawdzony przez nas rachmistrz okazał się oszustem, należy powiadomić o tym fakcie konsultanta na infolinii spisowej lub skontaktować się z Gminnym Biurem Spisowym. Można też zawiadomić policję – na taką okoliczność warto zanotować numer telefonu, z którego do nas dzwoniono (jeśli nie był zastrzeżony).

OBWIESZCZENIE

Zawiadomienie

o wszczęciu postępowania

Zgodnie z art. 61 § 4 ustawy z dnia 14 czerwca 1960 r. - Kodeks postępowania administracyjnego (Dz. U. z 2021 r. poz. 735)

zawiadamiam,

że na wniosek Przedsiębiorstwa Wodociągów i Kanalizacji sp. z o.o. wszczęte zostało postępowanie administracyjne w sprawie ustalenia lokalizacji inwestycji celu publicznego polegającej na budowie odcinka sieci wodociągowej, na terenie działek nr ewid. 483 i 484 we wsi Grabówiec gm. Pułtusk.

W związku z powyższym informuję, że zgodnie z art. 10 § 1 KPA strony postępowania mogą zapoznać się z aktami sprawy po wcześniejszym uzgodnieniu terminu z właściwym pracownikiem Urzędu (zgodnie z Zarządzeniem Nr 166/2020 Burmistrza Miasta Pułtusk z dnia 22.04.2020 r. z późn. zm. w sprawie ograniczenia dostępu interesantów do pomieszczeń Urzędu Miejskiego w Pułtusku oraz Miejskiego Ośrodka Pomocy Społecznej w Pułtusku) oraz zgłosić do niej ewentualne wnioski, dowody i uwagi.

Zgodnie z art. 78 § 1 KPA, strona ma prawo żądać przeprowadzenia dowodu, który może być uwzględniony, gdy przedmiotem dowodu jest okoliczność mająca znaczenie dla sprawy.

Sprawę prowadzi: Justyna Borowska tel. 23 306 72 37 justyna.borowska@pultusk.pl

Z up. Burmistrza
Mateusz Miłoszewski
Zastępca Burmistrza

GOSPODAROWANIE ODPADAMI KOMUNALNYMI – BIOODPADY

Urząd Miejski w Pułtusku informuje, że Pułtuskie Przedsiębiorstwo Usług Komunalnych Sp. z o. o. dostarczyło mieszkańcom Gminy Pułtusk pojemniki na bioodpady, w związku z czym od dnia 17.05.2021r. bioodpady umieszczone w worku, a nie w pojemniku, nie będą odbierane. W przypadku wytwarzania większej ilości bioodpadów (powyżej 1 pojemnika) właściciel nieruchomości zabudowanej budynkiem mieszkalnym jednorodzinnym, domkiem letniskowym lub innymi nieruchomościami wykorzystywanymi na cele rekreacyjno – wypoczynkowe zobowiązany jest do zapewnienia we własnym zakresie dodatkowych pojemników.

Mieszkańcy gminy Pułtusk, po okazaniu dowodu uiszczania opłaty za odbiór odpadów komunalnych lub kopii deklaracji, mają możliwość zawiezienia we własnym zakresie bioodpadów do Punktu Selektywnej Zbiórki Odpadów w Płocochowie (Płocochowo 95).

Przypominamy, że istnieje możliwość skorzystania z 15%, a od 1 lipca 2021 r. 25% zwolnienia z opłaty za gospodarowanie odpadami komunalnymi przez właścicieli nieruchomości zabudowanych budynkami mieszkalnymi jednorodzinnymi, kompostujących w kompostowniku przydomowym bioodpady stanowiące odpady komunalne. W tym celu należy złożyć do Urzędu Miejskiego w Pułtusku korektę deklaracji o wysokości opłaty za gospodarowanie odpadami komunalnymi. Nieruchomości, których właściciele zadeklarują posiadanie kompostownika, nie będą zaopatrzone w pojemnik na bioodpady i bioodpady nie będą z nich odbierane.

Informacji udziela Referat Gospodarki Komunalnej, Rolnictwa i Ochrony Środowiska pod numerem tel. 23 306 72 26

INFORMACJA

Informujemy, że **4 czerwca 2021 roku (piątek) jest dniem wolnym od pracy dla pracowników Urzędu Miejskiego w Pułtusku**.

W tym dniu, **w godz. 8.00 – 13.00 dyżur będzie pełnił Urząd Stanu Cywilnego**.

ZASTĘPCA BURMISTRZA
Mateusz Miłoszewski

Burmistrz Miasta Pułtusk

informuje, że został wywieszony na tablicy ogłoszeń w siedzibie Urzędu Miejskiego w Pułtusku (ul. Rynek 41) oraz zamieszczony na stronie Biuletynu Informacji Publicznej tut. Urzędu, jak również na stronie Urzędu Miejskiego w Pułtusku na okres 3 tygodni (licząc od dnia ukazania się niniejszego ogłoszenia w prasie) wykaz o przeznaczeniu do wydzierżawienia części działki nr ewid. 390 położonej w obrębie 29 miasta Pułtusk, o powierzchni ok 0,0100 ha.

Pułtusk
nowoczesnym miastem z tradycjami

Urząd Miejski w Pułtusku przyjmuje interesantów:
w poniedziałki w godz. 8.00 - 17.00
od wtorku do czwartku w godz. 8.00 - 16.00
w piątki w godz. 8.00 - 15.00

Elektroniczna skrzynka podawcza: www.pultusk.eboi.pl;
e-mail: um@pultusk.pl; www.pultusk.pl; BIP: www.bip.pultusk.pl

PRZYJĘCIA INTERESANTÓW:

Burmistrz Miasta Pułtusk Wojciech Gregorczyk
przyjmuje interesantów:
- poniedziałki w godzinach 14:00-17:00 w sprawach skarg i wniosków
- wtorki w godzinach pracy Urzędu

Zastępca Burmistrza Miasta Pułtusk
przyjmuje interesantów, przedsiębiorców
oraz osoby zainteresowane prowadzeniem działalności gospodarczej
- piątki w godzinach pracy Urzędu

Sekretarz Miasta Pułtusk
przyjmuje interesantów
- poniedziałki w godzinach 9:00-15:00

Burmistrz Miasta Pułtusk
Wojciech Gregorczyk

eprasa.pl a6ad12a745

13 maja obchodziliśmy 120. rocznicę urodzin Witolda Pileckiego, bohatera Polski Podziemnej, dobrowolnego więźnia Oświęcimia. Został zamordowany przez komunistów w więzieniu mokotowskim. Na Zachodzie uznano go za jednego z sześciu najodważniejszych ludzi II Wojny Światowej. Odkryliśmy, że jedno z nielicznych w czasie wojny spotkań Pileckiego z żoną miało miejsce w Legionowie

Spotkanie w willi Wanda na legionowskim Bukowcu. Od lewej: Eleonora Ostrowska, Maria Pilecka – żona rotmistrza, matka Eleonory Ostrowskiej i Witold Pilecki.

Zdjęcie z książki: A. Cyra, W.J. Wysocki "Rotmistrz Witold Pilecki", Warszawa 2002, s. 146

120 ROCZNICA URODZIN BOHATERA. Dom przy Plantowej w Legionowie gościł rotmistrza Pileckiego.

SERCA BYM NIE ŻAŁOWAŁ

Mieszkanka Legionowa Małgorzata Kozera, scenograf, podczas zbierania materiałów do Muzeum Księdza Jerzego Popiełuszki korzystała m. in. z książki o rotmistrzu Witoldzie Pileckim. Nieoczekiwanie trafiła w niej na zdjęcia przedstawiające bohatera w Legionowie. Niebawem okazało się, że działkę, na której wykonano fotografie, widzi codziennie ze swego okna.

Dobrowolny więzień Oświęcimia

Witold Pilecki już jako siedemnastolatek, zimą 1918r. brał udział w walkach o niepodległość w swoim rodzinnym Wilnie. W czasach międzywojennych wiódł spokojne życie ziemianina gospodarząc w majątku Sukurcze w powiecie lidzkim. Po odbyciu kampanii wrześniowej zdecydował nie uciekać z wojskiem na Węgry. Konno dotarł w okolice Warszawy i włączył się w pracę konspiracyjną.

Latem 1940 roku Witold Pilecki zgłosił zamiar przedostania się do obozu koncentracyjnego w Oświęcimiu w celu zebrania informacji o traktowaniu więźniów i zbadania możliwości ich uwolnienia. Po zatwierdzeniu planu przez Komendę Główną ZWZ oddał się podczas łapanki w ręce Niemców i trafił do KL Auschwitz. To, co zobaczył przerosło jego wyobrażenie. Przeżył poważny kryzys, szybko jednak otrząsnął się z niego i zaczął tworzyć obozową organizację konspiracyjną.

Organizacja zajmowała się podtrzymywaniem więźniów na duchu i przesyłaniem raportów o obozie. Trafiały one do rządów: polskiego i państw alianckich. Pilecki zorganizował wśród więźniów zręby konspiracyjnej armii, posiadającej w obozie ukrytą broń. Zorganizowano też podziemny sąd. Wyroki śmierci na SS-manach wykonywano zakażając ich tyfusem.

W Wielkanoc roku 1943 Pilecki, zagrożony dekonspiracją, dokonał brawurowej ucieczki. Dostał się do grupy pracującej w piekarni położonej poza obozem. W środku nocy, po osłabieniu czujności wartowników, przez podłożenie im środków nasennych, Pilecki dzięki dorobionym kluczom wydostał się na zewnątrz. Zabarykadował niemiecką załogę w budynku i ostrzeliwany z okien piekarni dobiegł do rzeki. Kilka dni później, po zgubieniu pościgu, wraz z towarzyszami ucieczki trafił pod opiekę AK.

Podczas pobytu w Oświęcimiu rotmistrz planował odbicie obozu. Na wolności przekonał się jednak, że uwolnienie i ukrycie 100 tys. więźniów jest nierealne. Pilecki kontynuował pracę w konspiracji. Był jednym z pomysłodawców organizacji NIE, przygotowanej na wypadek okupacji sowieckiej. Latem 1944 roku wziął udział w Powstaniu Warszawskim.

Ktoś musi tu trwać

Po klęsce Powstania Pilecki trafił, poprzez obóz w Niemczech, do Włoch, do II Korpusu gen. Andersa. Jeszcze w 1945r. powrócił do kraju i rozpoczął, planowaną wcześniej, działalnością konspiracyjną. Najważniejszym zadaniem była teraz pomoc represjonowanym i informowanie rządu emigracyjnego o sytuacji w kraju. Pilecki ostrzegany o grożącym mu aresztowaniu odpowiadał: *(...) wszyscy nie mogą stąd wyjechać, ktoś musi tu trwać bez względu na konsekwencje.*

Po półtora roku pracy w niezwykle ciężkich warunkach rotmistrz został zdradzony i uwięziony. Przeżył potworne, wielomiesięczne śledztwo. Po jego zakończeniu powiedział: „*Oświęcim to igraszka*". Oprawcom nie udało się go jednak złamać. Zachował do końca godną postawę. Prosił o przysłanie mu do więzienia „Naśladowania Chrystusa" Tomasza a Kempis. Starał się ocalić życie swoich aresztowanych współpracowników. W cynicznie zaaranżowanym "procesie" był oskarżany przez prokuratora, byłego oficera AK i skazany przez sędziego także byłego AK-owca. Zapadł wyrok śmierci. Komunistyczny prezydent Bolesław Bierut odrzucił prośby żony oraz dzieci skazanego i nie skorzystał z prawa łaski. Historycy uważają, że do śmierci rotmistrza przyczynił się premier Cyrankiewicz, były więzień Oświęcimia. Proszony o pomoc Pileckiemu zwrócił się osobiście do sądu o surową karę. Bał się bowiem wyjawienia niewygodnych dla niego faktów z czasów obozowych.

Witold Pilecki został zamordowany w więzieniu na Mokotowie, wieczorem 25 maja 1948 roku.

Legionowski kontakt

Po odnalezieniu zdjęć przedstawiających rotmistrza w Legionowie staraliśmy się ustalić szczegóły tej wizyty. Nie było to łatwe, gdyż miała ona miejsce w roku 1944. W tym czasie Pilecki jako oficer antysowieckiej organizacji NIE pozostawał w głębokiej konspiracji, nawet względem pozostałych członków AK. Udało nam się jednak dotrzeć do dzieci rotmistrza.

Jego syn, pan Andrzej Pilecki pamiętał, że w Legionowie mieszkali rodzice jego ciotki Eleonory Ostrowskiej. Właśnie u nich miało miejsce jedno z nielicznych spotkań rotmistrza z żoną w czasie pomiędzy jego ucieczką z obozu koncentracyjnego a Powstaniem Warszawskim.

Z wielką życzliwością pomagała nam w poszukiwaniach córka rotmistrza, pani Zofia Optułowicz. Dzięki niej udało nam dotrzeć do ostatniej żyjącej osoby z fotografii, ponad dziewięćdziesięcioletniej dziś Eleonory Ostrowskiej. Była ona nie tylko krewną żony rotmistrza, ale także jego oddaną łączniczką - osobą, do której wysyłał informacje z Oświęcimia.

Córce rotmistrza udało się także ustalić miejsce, w którym spotkali się tuż przed Powstaniem jej rodzice. Była to, nieistniejąca już dziś, willa Wanda przy ul. Plantowej 19 na Bukowcu. Jej gospodarzami byli rodzice Eleonory Ostrowskiej: Czesław i Julia Wiśniewscy.

*

31 stycznia 2001 IPN wszczął śledztwo, w którym zgromadzono 18 tomów akt i przesłuchano żyjących świadków (m.in. wdowę po rotmistrzu Pileckim i Tadeusza Płużańskiego) w sprawie mordów sądowych popełnionych przez stalinowskiego prokuratora Czesława Łapińskiego. W listopadzie 2002 powstał akt oskarżenia. Do wydania wyroku nie doszło wobec śmierci oskarżonego.

Bohaterskie życie Pileckiego zostało docenione zagranicą. Brytyjski historyk Michael Foot zaliczył go do sześciu najodważniejszych uczestników walki podziemnej w okupowanej Europie.

Najważniejszy pozostaje testament, jaki pozostawił rotmistrz Pilecki. Świadectwo życia człowieka, który dowiódł prawdziwości swych słów: Gdybyż swe serce można było dać *(...) wszystkim ludziom (...) serca bym nie żałował.*

Tomasz Elbanowski

Tekst archiwalny opublikowany po raz pierwszy w 2004 r.

Państwo Pileccy w Legionowie. Lato 1944. Zdjęcie z książki "Rotmistrz Witold Pilecki"

Willa Wanda w latach 90. Stan tuż przed rozbiórką.

Fot. Archiwum prywatne Piotra Chróściela

eprasa.pl a6ad12a745

TELEFON INTERWENCYJNY: 512 405 978, redakcja@pultuszczak.pl

KRONIKA POLICYJNA

10.05.2021, Pułtusk
Nieznany sprawca dokonał kradzieży wyposażenia łodzi, powodując straty na kwotę 1000 zł, działając na szkodę mieszkańca Pułtuska.

10.05.2021, Pułtusk
Policjanci KPP w Pułtusku zatrzymali 23-letniego mieszkańca powiatu pułtuskiego, który posiadał przy sobie susz roślinny w postaci marihuany. Narkotyki zostały zabezpieczone do sprawy.

11.05,2021, Stare Zambski
46-letni mieszkaniec powiatu pułtuskiego kierował samochodem osobowym po drodze publicznej będąc w stanie nietrzeźwości 0,56 mg/l.

12.05.2021 Olszak
Doszło do zdarzenia drogowego z udziałem pojazdu ciężarowego i motocyklisty. Podczas manewru wymijania się pojazdów, z pojazdu ciężarowego oderwał się jeden z elementów, który spadł na jezdnię przed jadącym motocyklistą, w wyniku czego stracił on panowanie nad pojazdem i wywrócił się. Kierujący motocyklem z obrażeniami ciała został przewieziony o szpitala.

13.05.2021, Pułtusk
policjanci KPP w Pułtusku zatrzymali 19-letniego mieszkańca powiatu pułtuskiego, który posiadał przy sobie susz roślinny w postaci marihuany. Narkotyki zostały zabezpieczone do sprawy.

14.05 Pułtusk
Policjanci KPP w Pułtusku zatrzymali 30-letniego mieszkańca powiatu pułtuskiego, który w miejscu zamieszkania posiadał znaczne ilości substancji odurzających. Narkotyki zostały zabezpieczone do sprawy.

14.05.2021, Poniaty Wielkie
30-letni mieszkaniec powiatu sierpeckiego kierował samochodem ciężarowym po drodze publicznej będąc w stanie nietrzeźwości 0,56 mg/l.

14.05.2021, Gzy
72-letni mieszkaniec powiatu pułtuskiego kierował rowerem po drodze publicznej będąc w stanie nietrzeźwości 0,70 mg/l, ponadto nie zastosował się do orzeczonego zakazu sądowego.

14.05.2021, Pułtusk
Nieznany sprawca dokonał kradzieży z klatki chodowej jednej z pułtuskich kamienic roweru krosowego marki Monteria Fat w kolorze czarno-żółtym, powodując straty w wysokości 2500 złotych, działając na szkodę mieszkańca Pułtuska.

16.05.2021, Przemiarowo
Policjanci KPP w Pułtusku zatrzymali 21-letniego mieszkańca powiatu makowskiego, który posiadałał przy sobie substancję psychotropową w postaci mefedronu. Narkotyki zostały zabezpieczone do sprawy.

Liczba legitymowań: 793
Interwencji policyjnych: 26
Nietrzeźwych kierujących: 3

KPP w Pułtusku

Nietrzeźwy i poszukiwany w skradzionym aucie

Policjanci z Wydziału Kryminalnego z Pułtuska zatrzymali nietrzeźwego kierowcę forda, który przewoził poszukiwanego pasażera. Ponadto okazało się, że mężczyźni jeździli nie swoim autem. Kierowcy grozi do 5 lat pozbawienia wolności

Pułtuscy kryminalni zauważyli forda galaxy, którego kierujący wykonywał podejrzane dla mundurowych manewry na drodze. Policjanci postanowili zatrzymać samochód do kontroli drogowej. Jak się okazało, podejrzenia funkcjonariuszy sprawdziły się. 21-letni kierowca był pijany. Badanie alkomatem wykazało ponad 2 promile alkoholu w jego organizmie. Nie posiadał wymaganych uprawnień do kierowania. W pojeździe znajdowało się również dwóch pasażerów. Jeden z nich był poszukiwany do odbycia kary pozbawienia wolności.

W trakcie prowadzonych czynności wyszło na jaw, że auto nie należy do żadnego z mężczyzn. 21-letni mieszkaniec powiatu pułtuskiego kilka godzin wcześniej spożywał alkohol z właścicielem pojazdu i bez jego wiedzy „pożyczył" auto, żeby sobie pojeździć.

Teraz podejrzany odpowie za kradzież pojazdu i jazdę po alkoholu. Grozi mu do 5 lat pozbawienia wolności. 33-letni pasażer zgodnie z nakazem sądowym został zatrzymany i przewieziony do zakładu karnego celem odbycia kary pozbawienia wolności.

Autor: **mł. asp. Anna Kowalczyk**

Podał dane osobowe brata

Pułtuscy policjanci zatrzymali 27-latka, który w trakcie kontroli drogowej podał fałszywe dane osobowe. Okazało się, że mężczyzna miał więcej „na sumieniu"

W miniony piątek policjanci z Wydziału Prewencji pułtuskiej komendy zatrzymali do kontroli drogowej w Kacicach forda. W trakcie kontroli mężczyzna zachowywał się bardzo nerwowo. Podczas przeszukania mundurowi znaleźli w pojeździe 27-latka marihuanę i amfetaminę. Mężczyzna próbował wprowadzić w błąd funkcjonariuszy podając dane osobowe brata.

W trakcie prowadzonych czynności okazało się, że 27-latek był poszukiwany do odbycia kary pozbawienia wolności. Kierował też samochodem nie stosując się do zakazu i decyzji sądowej. Mężczyzna został osadzony w policyjnym areszcie. Podejrzany usłyszał trzy zarzuty. Grozi mu do 3 lat więzienia. Teraz mieszkaniec powiatu olsztyńskiego najbliższe 10 miesięcy spędzi w zakładzie karnym, za przewinienia, za które był poszukiwany.

mł. asp. Anna Kowalczyk, KPP Pułtusk

Przez miasto z prędkością 129 km/h

Pomimo kierowanych apeli, nie każdy kierowca tak do końca zdaje sobie sprawę, że brawura, nadmierna prędkość to najczęstsze przyczyny wypadków drogowych. Policjanci z pułtuskiej drogówki stanowczo reagują na takie zachowania

W miniony wtorek, po godzinie 19 na Aleja Wojska Polskiego w Pułtusku, policjanci z ruchu drogowego zatrzymali 35-latka, który jechał z nadmierną prędkością w obszarze zabudowanym. Urządzenie pomiarowe wskazało, że kierowca suzuki „na pięćdziesiątce", pędził z prędkością aż 129 km/h. Kontrola drogowa zakończyła się dla mieszkańca powiatu makowskiego zatrzymaniem uprawnień do kierowania na okres trzech miesięcy. Ponadto został ukarany wysoką grzywną i punktami karnymi.

mł. asp. Anna Kowalczyk, KPP Pułtusk

OGŁOSZENIE

Fundusze Europejskie Wiedza Edukacja Rozwój
Rzeczpospolita Polska
Unia Europejska Europejski Fundusz Społeczny

Dyrektor Powiatowego Urzędu Pracy w Pułtusku zaprasza do udziału w projekcie

Projekt adresowany jest do:

- osób:
  - zamieszkałych na terenie powiatu pułtuskiego zarejestrowanych jako osoby bezrobotne, w Powiatowym Urzędzie Pracy w Pułtusku,
  - w wieku 18 - 29 lat (nie ukończone 30 lat), w tym:
    - ✓ nie uczestniczących w kształceniu i szkoleniu (tzw. młodzież NEET),
    - ✓ długotrwale bezrobotnych (osób pozostających bez pracy nieprzerwanie przez okres ponad 12 miesięcy od ostatniej rejestracji w Powiatowym Urzędzie Pracy w Pułtusku),
    - ✓ o niskich kwalifikacjach (osób z wykształceniem średnim lub niższym),
    - ✓ z niepełnosprawnościami,
    - ✓ nie kwalifikujących się do ww. grup.

Proponowane/realizowane formy wsparcia	
Poradnictwo zawodowe	Informacje o terminach naboru wniosków na poszczególne formy wsparcia będą zamieszczane na stronie internetowej i na tablicy ogłoszeń Powiatowego Urzędu Pracy w Pułtusku. z 7-dniowym wyprzedzeniem
Pośrednictwo pracy	
Staże	
Prace interwencyjne	
Szkolenia	
Bony na zasiedlenie	
Wyposażenie lub doposażenie stanowisk pracy	
Przyznanie jednorazowo środków na podjęcie działalności gospodarczej	

Gwarancje dla młodzieży

Kontakt: Powiatowy Urząd Pracy w Pułtusku
ul. Nowy Rynek 3; 06-100 Pułtusk
tel. 23-692-68-55, 23-692-09-88, 23-692-58-31
e-mail: sekretariat@pultusk.praca.gov.pl
Strona internetowa: www.pultusk.praca.gov.pl
Adres portalu: www.mapadotacji.gov.pl

URZĄD PRACY

eprasa.pl a6ad12a745

KRONIKA STRAŻACKA

Wypadek motocyklisty w Przemiarowie.

Zdjęcie z fb OSP w Głodowie

W dniach 10.05.2021 r. – 16.05.2021 r. jednostki straży pożarnych z terenu powiatu pułtuskiego uczestniczyły w 11 zdarzeniach

10 maja

Jeden zastęp z JRG Pułtusk (4 ratowników) został zadysponowany do otwarcia mieszkania, gdzie wewnątrz mogła znajdować się starsza kobieta, która z relacji zgłaszającego mogła potrzebować pomocy. Po przybyciu na miejsce zdarzenia mieszkanie było otwarte, a kobieta nie potrzebowała udzielenia pomocy medycznej. Alarm okazał się fałszywy.

11 maja

Jeden zastęp z JRG Pułtusk (4 ratowników) został zadysponowany do pomocy Pogotowiu Ratunkowemu przy otwarciu mieszkania, gdzie wewnątrz mogła znajdować się starsza kobieta, która z relacji zgłaszającego mogła potrzebować pomocy. Po przybyciu na miejsce zdarzenia i kilkukrotnym zapukaniu do drzwi kobieta otworzyła mieszkanie twierdząc, że nie potrzebuje udzielenia pomocy medycznej. Alarm okazał się fałszywy.

12 maja

Dwa zastęp z JRG Pułtusk (8 ratowników) oraz jeden zastęp z OSP Głodowo (6 ratowników) usunęły skutki wypadku drogowego samochodu ciężarowego z motocyklem na drodze krajowej nr 57, w miejscowości Przemiarowo. W zdarzeniu poszkodowana została jedna osoba. Przypuszczalną przyczyną zdarzenia było najechanie przez motocyklistę na oderwaną od samochodu ciężarowego plastikową rynnę do betonu.

Jeden zastęp z JRG Pułtusk (4 strażaków) oraz jeden zastęp z OSP Winnica (5 strażaków) ugasiły pożar sadzy w przewodzie kominowym murowanego piętrowego budynku mieszkalnego w miejscowości Mieszki-Kuligi, gm. Winnica. Przypuszczalną przyczyną pożaru było nagromadzenie się sadzy w przewodzie kominowym.

14 maja

Dwa zastępy z JRG Pułtusk (8 ratowników) i jeden zastęp z OSP Winnica (5 ratowników) usunęły skutki wypadku drogowego samochodu ciężarowego na drodze wojewódzkiej nr 571 w miejscowości Poniaty-Wielkie, gm. Winnica. Kierujący pojazdem na łuku drogi zjechał do przydrożnego rowu i przewrócił się na bok. Osób poszkodowanych w zdarzeniu nie było. Przypuszczalną przyczyną zdarzenia było niedostosowanie prędkości.

Jeden zastęp z JRG Pułtusk (4 ratowników) pomógł pracownikom żwirowni usunąć rozlany beton na drodze wojewódzkiej nr 618 w Pułtusku, na ul. Wyszkowskiej.

Jeden zastęp z JRG Pułtusk (4 strażaków) ugasił pożar śmieci na nieużytkach rolnych w Pułtusku na ul. Pod Wróblem. Przypuszczalną przyczyną pożaru była zaprószenie ognia.

Jeden zastęp z OSP Głodowo (2 ratowników) usunął dwa gniazda szerszeni z poddasza budynku gospodarczego w miejscowości Głodowo.

15 maja

Jeden zastęp z JRG Pułtusk (4 strażaków) i jeden zastęp z OSP Trzciniec (6 strażaków) ugasiły pożar ściółki leśnej na powierzchni około 20 metrów kwadratowych w miejscowości Głodowo. Przypuszczalną przyczyną pożaru było zaprószenie ognia.

Jeden zastęp z JRG Pułtusk (4 strażaków) ugasił pożar śmietnika kontenerowego w Pułtusku na ul. Zakolejowej. Przypuszczalną przyczyną pożaru było zaprószenie ognia.

16 maja

Jeden zastęp z JRG Pułtusk (4 ratowników) ugasił pożar plastikowych śmietników kontenerowych oraz pojemnika na odzież używaną w Pułtusku na ul. Widok. Przypuszczalną przyczyną pożaru było zaprószenie ognia.

KP PSP

Życzenia i podziękowania od osób prywatnych, również ze zdjęciem, publikujemy bezpłatnie. Przesyłajcie je na

redakcja@pultuszczak.pl

Policyjne patrole rowerowe na ulicach Pułtuska

Funkcjonariusze prewencji kontynuują patrole rowerowe. Policjanci na jednośladach pojawiają się w parkach, na uliczkach osiedlowych, na miejskiej plaży, czyli tam, gdzie trudniej dotrzeć radiowozem

Służba rowerowa sprawdza się w wielu sytuacjach, szczególnie teraz w okresie letnim. Rower ma tę przewagę nad radiowozem, że w trakcie interwencji można nim wjechać niemal wszędzie. Policjantów na rowerach spotkać można przede wszystkim w miejscach trudno dostępnych dla radiowozu, a więc w parkach, na skwerach, a także w okolicach rzeki Narew oraz na terenie miasta i gminy Pułtusk. W nagłych przypadkach szybko i sprawnie dojeżdżają w najdalsze zakamarki miejscowości. Policjanci nie tylko podejmują interwencje wobec sprawców przestępstw i wykroczeń, lecz również mogą nieść szybką pomoc mieszkańcom Pułtuska.

mł. asp. Anna Kowalczyk, KPP Pultusk

Kolejny pijany kierowca

Nietrzeźwy kierowca został zatrzymany przez pułtuskich funkcjonariuszy wydziału prewencji. 46 – letni kierowca skody, miał w swoim organizmie ponad promil alkoholu. Wkrótce mężczyzna za swoje zachowanie odpowie przed sądem. Przypominamy, że jazda pod wpływem alkoholu jest przestępstwem, za które grozi kara pozbawiania wolności do lat 2

W miniony wtorek, w Zambskach Starych, gmina Obryte policjanci patrolówki zauważyli skodę. Styl i technika jazdy kierowcy wskazywały, że może być nietrzeźwy. Funkcjonariusze natychmiast przerwali jazdę i zatrzymali auto do kontroli drogowej. Przypuszczenia mundurowych szybko się potwierdziły. Od kierowcy policjanci od razu wyczuli alkohol. Przeprowadzone badanie alkomatem wykazało ponad promil alkoholu w jego organizmie. Funkcjonariusze zatrzymali nieodpowiedzialnemu kierowcy prawo jazdy, a w najbliższym czasie za swoje postępowanie odpowie przed sądem.

Pułtuscy policjanci przypominają, że zgodnie z obowiązującymi przepisami za jazdę w stanie nietrzeźwości grozi kara do 2 lat pozbawienia wolności i zakaz prowadzenia pojazdów. Ponadto sąd obowiązkowo orzeka świadczenie pieniężne w wysokości nie mniejszej, niż 5 tys. złotych w przypadku osoby, która po raz pierwszy prowadziła w stanie nietrzeźwości oraz nie mniejszej, niż 10 tys. złotych, gdy osoba po raz kolejny kierowała pojazdem pod wpływem alkoholu.

mł. asp. Anna Kowalczyk, KPP Pułtusk

Mafia lekowa. Pięć osób zatrzymanych przez CBA

CBA zatrzymało pięć osób podejrzanych o udział w zorganizowanej grupie przestępczej. Zatrzymani mieli werbować do współpracy apteki, skupować leki, a następnie eksportować je poza granice Polski

Funkcjonariusze Delegatury Centralnego Biura Antykorupcyjnego w Białymstoku wspierani przez funkcjonariuszy Delegatur CBA w Katowicach i w Lublinie zatrzymali 5 osób, członków zorganizowanej grupy przestępczej zajmującej się nielegalnym wywozem leków za granicę Polski w ramach tzw. odwróconego łańcucha dystrybucji leków. Czynności przeprowadzono na terenie województw śląskiego, lubelskiego, mazowieckiego, małopolskiego oraz łódzkiego. Z ustaleń śledczych wynika, ze zatrzymani związani byli z podmiotem, który z jednej strony prowadził hurtownię farmaceutyczną z drugiej fikcyjną przychodnię lekarską. Było to jedno z ogniw tzw. odwróconego łańcucha dystrybucji leków, przez który końcowo sprzedawano poza granice Polski leki nielegalnie skupione z aptek z terenu całego kraju.

Ustalono, iż rolą zatrzymanych osób, było pozyskiwanie do współpracy z grupą przestępczą osób prowadzących apteki lub ich właścicieli. Ze współpracujących z grupą aptek pozyskiwano następnie leki i produkty lecznicze, które były w dalszej kolejności eksportowane poza granice Polski. Zebrane materiały dowodowe wskazują, że zatrzymani pozyskali do współpracy z terenu całego kraju szereg aptek, które sprzedały na rzecz grupy w latach 2015-2018 leki o wartości ponad 13 mln złotych. Zatrzymani zostali przewiezieni do siedziby Podlaskiego Wydziału Zamiejscowego ds. Przestępczości Zorganizowanej i Korupcji Prokuratury Krajowej w Białymstoku. Tam usłyszeli między innymi zarzuty udziału w zorganizowanej grupie przestępczej. Prokurator zastosował wobec nich wolnościowe środki zapobiegawcze.

W ramach prowadzonego postępowania zidentyfikowano łącznie 11 osób, których rolą w ramach działania grupy przestępczej było pozyskiwanie właścicieli aptek do dalszej przestępczej współpracy. Zakres działania tych osób obejmował cały kraj, przy czym pozyskiwano do współpracy zarówno apteki z małych miejscowości, a w niektórych przypadkach sieci kilku lub kilkunastu aptek. Wszystkie te osoby zostały przez funkcjonariuszy CBA w ramach prowadzonego postępowania przygotowawczego zatrzymane i usłyszały zarzuty. Łączna wartość skupionych nielegalnie przez grupę leków to ponad 113 mln złotych.

Sprawa ma charakter typowo rozwojowy.

Wydział Komunikacji Społecznej CBA

eprasa.pl a6ad12a745