ISSN 1642-8129
INDEKS 368261

super tydzień

CHEŁM • KRASNYSTAW • WŁODAWA

Nr 22 (1277)

PIĄTEK – CZWARTEK • 29 maja - 4 czerwca 2026 r. • Cena 4,80 zł (w tym 5% VAT)

STWORZYŁ APLIKACJĘ DLA ROLNIKÓW 2

POSZUKIWACZE ODKRYWAJĄ HISTORIĘ KATASTROFY Z 1944 ROKU

SZUKAJĄ KOLEJNYCH ŚLADÓW WOJENNEGO BOMBOWCA 3

PRZEŚWIETLAMY WYDATKI POSELSKICH BIUR

PENSJE, CZYNSZE I KWIATY 13

JAK WYSZŁA PRÓBA OBCIĄŻENIOWA NA OBWODNICY?

100 TON WJECHAŁO NA WIADUKT 4

LOOMBARD.pl
skup złota!

Chełm
Armii Krajowej 9/21,
82 549 21 92

Chełm
Pocztowa 1,
82 564 08 31

Chełm
Lwowska 32,
82 563 98 09

Chełm
Lubelska 75/3,
82 564 88 98

Chełm
Kolejowa 80/2,
82 560 21 00

Krasnystaw
Zamkowa 8a,
82 576 05 94

Włodawa
Rynek 2,
82 572 64 30

BUDOMEL Sp. z o.o.

PŁYTY STROPOWE
BETON TOWAROWY
NADPROŻA DO 360 cm

Chełm, ul. Jagiellońska 64
tel. 82 563 24 66, 887 338 886
info@budomel.pl www.budomel.pl

OPAŁ KOLEJOWA CHEŁM
780 723 400
GROSZEK LEW
GROSZEK OGIEŃ
WĘGIEL ORZECH
KOSTKA, PELLET
(LUZEM I WORKOWANY)
„NESS" WÓJTOWICZ ODDZIAŁ KOLEJOWA 45A

NAJNOWSZE INFORMACJE
WWW.SUPERTYDZIEN.PL

PREF-BET

BETON/PŁYTY

• PŁYTY STROPOWE • PIASEK • BETON MOKRY/SUCHY
• KRUSZYWA • TRANSPORT • USŁUGI DŹWIGOWE

508 901 140 508 901 160

Chełm, ul. Towarowa 7
Pawłów, ul. Lubelska 80

eprasa.pl a722863022

Masz problem? Zadzwoń!
tel. 82 565 27 05, 565 44 30 POMOŻEMY!

GMINA CHEŁM Jak młody rolnik stworzył Fieldmaster GPS

Cyfrowa rewolucja na polskim polu

W dobie rosnących kosztów produkcji i coraz bardziej rygorystycznych regulacji prawnych rolnictwo przestaje opierać się wyłącznie na doświadczeniu i wielopokoleniowej intuicji. Coraz większą rolę odgrywają nowoczesne technologie oraz cyfrowe zarządzanie gospodarstwem. Michał Dudko, młody rolnik, mieszkaniec gminy Chełm, postanowił odpowiedzieć na te wyzwania, tworząc aplikację Fieldmaster GPS - narzędzie, które może zrewolucjonizować codzienną pracę tysięcy producentów rolnych. Na rynek wszedł prawdziwym przebojem.

fot. Freepik

Z potrzeby praktyka

Pomysł na autorskie oprogramowanie nie powstał przypadkowo. **Michał Dudko** pracuje na co dzień w dwóch gospodarstwach, dzięki czemu doskonale zna problemy, z którymi mierzą się rolnicy. Bezpośrednią inspiracją była obserwacja działania systemu nawigacji podczas siewu kukurydzy i buraków.

- Zobaczyłem, jak taka nawigacja rolnicza może realnie pomagać w pracy w polu. Automatycznie dokumentuje przejazdy i pozwala sprawdzić, czy wykonujemy pracę dokładnie. Optymalizuje nasze działania, dzięki czemu jesteśmy w stanie generować, praktycznie na każdym etapie prac, mnóstwo oszczędności – zarówno czasowych, jak i finansowych – wyjaśnia twórca aplikacji.

Analizując rynek, Dudko zauważył, że dostępne rozwiązania są albo bardzo drogie, albo nie oferują funkcji potrzebnych w codziennej pracy gospodarstwa. Koszt profesjonalnych systemów może sięgać nawet 100 tys. zł. Dlatego postanowił stworzyć bardziej dostępne narzędzie, łączące funkcję nawigacji z zaawansowanym systemem zarządzania gospodarstwem.

Więcej niż tylko nawigacja

Fieldmaster GPS pomaga prowadzić ciągnik po równoległych ścieżkach, co ogranicza nakładki i tzw. mijanki podczas oprysków czy nawożenia. Aplikacja oferuje jednak znacznie więcej.

Znajdują się w niej narzędzia, które pomagają w dokładnym pomiarze pól, kalkulatory norm wysiewu, kalkulatory oprysków czy karta mieszania środków ochrony roślin. Wszystkie te dane można zapisać bezpośrednio po wykonaniu działania na określonym fragmencie pola, a następnie wygenerować raport - na swoje potrzeby lub prośbę instytucji wizytujących i kontrolujących gospodarstwa.

- Kalkulator pozwala dokładnie obliczyć liczbę pełnych opryskiwaczy potrzebnych na dany areał oraz ilość środka i wody. Dzięki temu rolnik może przygotować mieszaninę szybko i precyzyjnie jeszcze przed wyjazdem w pole - tłumaczy Dudko.

Aplikacja analizuje również warunki pogodowe, takie jak: temperatura, ciśnienie czy punkt rosy, pomagając wybrać najlepszy moment na wykonanie oprysku i ograniczyć ryzyko zniesienia preparatu przez wiatr lub zmycia przez deszcz.

Cyfrowy bat na biurokrację

Współczesne rolnictwo to także ogrom obowiązków administracyjnych. Wprowadzenie cyfrowych rejestrów środków ochrony roślin oznacza dla wielu gospodarstw dodatkową biurokrację. Fieldmaster GPS automatyzuje część tych procesów, zapisując dane o przejazdach oraz generując raporty w formacie PDF i Excel.

- Wielu starszych rolników ma z tym problem. I nie chodzi tutaj do końca o tzw. cyfrowe wykluczenie. Nierzadko gospodarze pracują również na etacie i po całym dniu pracy nie mają już siły zajmować się dokumentacją. Aplikacja ma pomóc uniknąć kar finansowych i problemów z dopłatami - podkreśla twórca.

Sukces mierzony w pobraniach

Aplikacja jest już dostępna w sklepie Google Play i cieszy się dużym zainteresowaniem. W testach uczestniczyło około 20 rolników i programistów, a w ciągu dwóch dni od premiery program został pobrany ponad 800 razy.

Michał Dudko stale rozwija projekt, poprawiając działanie aplikacji na różnych urządzeniach z systemem Android. W planach jest także możliwość podłączenia zewnętrznych anten GPS przez Bluetooth, co jeszcze bardziej zwiększy precyzję prowadzenia maszyn.

W czasach dynamicznego rozwoju technologii cyfrowych Fieldmaster GPS może stać się odpowiedzią na potrzeby nowoczesnego rolnictwa.

- Ten cyfrowy świat, czy tego chcemy, czy nie, wkracza do rolnictwa coraz większymi krokami. Mam nadzieję, że aplikacja pomoże w codziennej pracy – podsumowuje młody rolnik. **RC**

CHEŁM Niezwykłe odkrycie w drezdeńskim archiwum

Kolorowy Chełm z 1941 roku

W zasobach Saksońskiej Biblioteki Państwowej i Uniwersyteckiej w Dreźnie (Sächsische Landesbibliothek – Staats- und Universitätsbibliothek Dresden) odnaleziono unikatowe świadectwo historii. Na portalu Deutsche Fotothek udostępniono cztery kolorowe fotografie Chełma, które z dużym prawdopodobieństwem można uznać za najstarsze znane barwne zdjęcia miasta.

fot. Wojewódzki Urząd Ochrony Zabytków w Lublinie

fot. Wojewódzki Urząd Ochrony Zabytków w Lublinie

Nauczyciel z aparatem w mundurze Wehrmachtu

Autorem wyjątkowych małoobrazkowych diapozytywów jest **Hermann Lemme** (1903–1989). Zanim trafił na tereny okupowanej Polski i Ukrainy, pracował jako nauczyciel historii w szkole podstawowej oraz autor publikacji i przewodników po Saksonii.

Lemme był także pasjonatem fotografii i – jak wynika z archiwalnych materiałów – nie rozstawał się z aparatem nawet po wcieleniu do Wehrmachtu w grudniu 1940 roku.

Sielanka przed burzą

Fotografie wykonano 15 czerwca 1941 roku. Data ta ma szczególne znaczenie historyczne – zdjęcia powstały zaledwie tydzień przed atakiem III Rzeszy na Związek Radziecki.

- Najbardziej niezwykły w kolekcji Lemmego jest jej nastrój. Mimo że Europa była pogrążona w wojnie, a Chełm znajdował się pod niemiecką okupacją, fotografie przedstawiają spokojny, niemal sielski obraz miasta - zaznacza kierownik chełmskiej delegatury urzędu **Paweł Wira**.

Kadry wydają się całkowicie oderwane od dramatycznej rzeczywistości wojennej oraz tragedii rozgrywających się w tym czasie na terenach Generalnego Gubernatorstwa.

Cenne znalezisko dostępne online

Chełmskie slajdy są częścią większego zbioru fotografii wykonanych przez Hermanna Lemmego podczas służby na terenach okupowanej Polski.

Dzięki digitalizacji przeprowadzonej przez Deutsche Fotothek dziś każdy może zobaczyć, jak wyglądał Chełm w kolorze na chwilę przed jednym z najważniejszych momentów II wojny światowej. To wprost niezwykły zapis miasta utrwalony przez niemieckiego żołnierza i jednocześnie pasjonata fotografii. **RC**

Czy sosny dadzą cień?

CHEŁM Przy placu zabaw przy ul. Makowej posadzono 12 sosen czarnych. Miasto odpowiada w ten sposób na interpelację radnego, który apelował o cień dla dzieci i rodziców. Pytanie tylko, kiedy nasadzenia realnie spełnią swoją funkcję?

Przy ul. Makowej w Chełmie wykonano nasadzenia drzew. To odpowiedź miasta na interpelację radnego **Tomasza Kociubińskiego** (KR Chełmianie), który zwrócił uwagę na potrzebę zacienienia placów zabaw, szczególnie w czasie upałów.

Radny wskazywał, że z takimi prośbami zgłaszali się rodzice dzieci korzystających z placów zabaw. Chodziło o poprawę komfortu i bezpieczeństwa najmłodszych oraz ich opiekunów. W interpelacji wymieniono place przy ul. Makowej oraz przy ul. Synów Pułku, przy Szkole Podstawowej nr 7, a także inne place zabaw w mieście.

Z odpowiedzi magistratu wynika, że przy ul. Makowej posadzono już 12 sztuk sosny czarnej. Przy Szkole Podstawowej nr 7 nasadzenia mają zostać wykonane po zakończeniu trwającej inwestycji.

Pozostaje jednak pytanie, czy wybrany gatunek szybko rozwiąże problem braku cienia. Sosna czarna jest drzewem odpornym na miejskie warunki, ale młode nasadzenia przez długi czas nie zapewnią takiego zacienienia jak dorosłe drzewa liściaste o szerokiej koronie. Oznacza to, że na realną ochronę przed słońcem dzieci i rodzice mogą poczekać jeszcze wiele lat.

W odpowiedzi miasta nie wskazano również, czy planowane są dodatkowe rozwiązania zapewniające cień przy placach zabaw, np. pergole, żagle przeciwsłoneczne albo nasadzenia gatunków o szerszej koronie. **AW**

super tydzień chełmski

Stosujemy Kodeks Dobrych Praktyk Wydawców Prasy

Ukazuje się na terenie powiatów: chełmskiego, krasnostawskiego i włodawskiego

Redaguje zespół:
Piotr Pyrkosz
(redaktor naczelny / dyrektor do spraw wydawniczych)
Agnieszka Pastuszak-Maksim
(z-ca redaktora naczelnego)
Marcin Petruk, Rafał Czyżyk,
Anna Wietrak,
Joanna Klimek

Grafika i DTP:
Mateusz Gendek,
Wojciech Kopczyński

Sekretariat:
Karolina Starzyńska

Biuro Reklam i Ogłoszeń:
Joanna Derkacz (kierownik),
Renata Kasprzak, Karolina Starzyńska,
Edyta Kusiak, Krzysztof Kwiatek

Redakcja/Biuro Reklam i Ogłoszeń:
22–100 Chełm, ul. Lubelska 31
tel./fax 82 565 27 05,
e-mail:
redakcja@supertydzien.pl
reklama@supertydzien.pl

Kolportaż:
PressTrans
tel. 604 494 479

Druk:
Polska Press
Drukarnia Białystok

Wydawca: Grupa Wydawnicza SŁOWO Sp. z o.o. 02-672 Warszawa, ul. Domaniewska 17/19/133

Redakcja nie odpowiada za treść reklam i ogłoszeń

eprasa.pl a722863022

GMINA IZBICA Poszukiwacze odkrywają historię katastrofy z 1944 roku

Szukają kolejnych śladów wojennego bombowca

Ślady wojny sprzed ponad 80 lat wciąż kryją się pod ziemią Lasu Orłowskiego w gminie Izbica. Pasjonaci historii i militariów przeszukali miejsce katastrofy niemieckiego bombowca, który rozbił się tam 3 kwietnia 1944 roku po bombardowaniu wsi Majdan Sitaniecki. W ziemi do dziś znajdują się fragmenty samolotu, a miejsce katastrofy nadal nosi wyraźne ślady tragicznych wydarzeń z czasów II wojny światowej.

fot. Stowarzyszenie Wolica

Za działaniami prowadzonymi w Lesie Orłowskim stoi Stowarzyszenie Historyczno-Poszukiwawcze „Wolica" – grupa pasjonatów historii, która działa na terenie regionu, odkrywając ślady przeszłości ukryte w lasach, polach i zapomnianych miejscach. Członkowie stowarzyszenia nie ograniczają się jedynie do samych poszukiwań. Dokumentują swoje odkrycia i przypominają mieszkańcom historie, które przez dziesięciolecia pozostawały niemal zapomniane. To właśnie takie działania sprawiają, że historia przestaje być jedynie zapisem w książkach, a staje się czymś namacalnym i bliskim lokalnej społeczności.

Tym razem stowarzyszenie prowadziło działania na terenie Lasu Orłowskiego w gminie Izbica. Celem poszukiwaczy było odnalezienie szczątków niemieckiego bombowca, który rozbił się tam 3 kwietnia 1944 roku. Maszyna brała udział w bombardowaniu wsi Majdan Sitaniecki w powiecie zamojskim – jednej z tragicznych pacyfikacji przeprowadzonych przez Niemców podczas II wojny światowej.

- Niemcy zbombardowani wieś z zemsty na ludności cywilnej, która wspierała oddziały partyzanckie ukrywające się w okolicach wsi oraz w lesie Pańska Dolina. W wyniku bombardowania zginęło 13 osób, zarówno partyzanci, jak i osoby cywilne. Spalono 82 budynki. Samolot, który rozbił się w Orłowskim Lesie, według zeznań mieszkańców, miał zostać trafiony przez oddział partyzancki. Samoloty, które zbombardowały wieś, startowały z lotniska w Mokrem koło Zamościa. Ten przez nas poszukiwany nie był w stanie wrócić na lotnisko startowe i skierował się w stronę lotniska w Depułtyczach Królewskich koło Chełma - opowiada **Wojciech Werus** prezes stowarzyszania.

I dodaje: - W wyniku poważnych uszkodzeń nie doleciał do celu i rozbił się w dużym kompleksie leśnym. Zginęły dwie osoby (pilot i strzelec-radiooperator). Według wspomnień świadków tamtego wydarzenia miał być to Junkers Ju 87 Stuka (z niem. Sturzkampfflugzeug) – niemiecki bombowiec nurkujący.

Jak podkreśla Werus, żandarmeria niemiecka dość szybko przyjechała na miejsce katastrofy i zabezpieczyła wrak samolotu.

- Pochowali załogę w pobliżu pogorzeliska. Nieco szybciej na miejscu zdarzenia zebrała się ludność pobliskich wsi oraz partyzanci. Rozkradziono bardzo dużą część samolotu. Do początku lat 50-tych XX wieku w koronach drzew można było zaobserwować wbite elementy poszycia maszyny. Do dzisiaj miejsce to zostało dość dobrze oznaczone. Nie rośnie tam praktycznie żadna roślinność, a po ruszeniu wierzchniej warstwy gleby już czuć zapach paliwa, oleju oraz spalenizny - wyjaśnia nam Wojciech Werus.

Odnalezione przedmioty mają dużą wartość historyczną i mogą pomóc w lepszym poznaniu przebiegu katastrofy oraz losów maszyny.

- Odnaleźliśmy elementy aluminiowego poszycia, resztki szyb z kabiny pilota, silniczek elektryczny, przewody, a co najciekawsze, część zapięcia od spadochronu. Mnóstwo ciekawych przedmiotów, które zainteresują miłośników awiacji oraz historii II wojny światowej - dodaje Werus.

Jak podkreślają członkowie Stowarzyszenie Historyczno -Poszukiwawcze „Wolica", to dopiero początek pracy nad historią katastrofy w Lesie Orłowskim. Poszukiwacze zapowiadają, że będą dalej badać to miejsce i porządkować informacje, które przez lata były powielane w różnych relacjach i wspomnieniach mieszkańców. Ich celem jest między innymi dokładne ustalenie modelu samolotu oraz odnalezienie elementu, który pozwoli jednoznacznie potwierdzić typ rozbitej maszyny.

Jak zaznaczają poszukiwacze, wokół historii katastrofy przez lata narosło wiele nieścisłości. To pokazuje, jak ważna jest dziś praca regionalnych pasjonatów historii. Dzięki takim działaniom możliwe jest nie tylko odnajdywanie materialnych śladów przeszłości, ale również oddzielanie faktów od powielanych przez lata domysłów. Każdy wydobyty z ziemi fragment metalu, element wyposażenia czy część poszycia może stać się brakującym elementem historycznej układanki i pomóc lepiej zrozumieć wydarzenia, które rozgrywały się na tych terenach podczas II wojny światowej.

Poszukiwacze aktywnie działają również w mediach społecznościowych, gdzie publikują zdjęcia, relacje i efekty swoich prac. W ten sposób przybliżają mieszkańcom historię ich małych ojczyzn i pokazują, że nawet dobrze znane miejsca mogą skrywać niezwykłe tajemnice. Ich działalność budzi zainteresowanie przeszłością, zachęca do poznawania historii własnej okolicy i często rozbudza w mieszkańcach pasję do odkrywania lokalnego dziedzictwa. **AK**

Wykopali lotniczy niewybuch

GM. IZBICA Podczas prac ziemnych w Tarnogórze ujawniono bombę lotniczą z okresu II wojny światowej. Miejsce zabezpieczyli policjanci, a niewybuch przejęli saperzy.

W miejscowości Tarnogóra 25 maja podczas prowadzonych prac ziemnych pracownicy ujawnili przedmiot przypominający niewybuch. Na miejsce skierowani zostali policjanci, którzy potwierdzili zgłoszenie. Do działań wezwano również funkcjonariusza posiadającego przeszkolenie z zakresu rozpoznania minersko-pirotechnicznego.

fot. KPP w Krasnymstawie

Mundurowi ustalili, że ujawniony przedmiot to bomba lotnicza o wadze około 100 kilogramów, bez zapalników, pochodząca z okresu II wojny światowej. Miejsce zostało zabezpieczone do czasu przekazania niewybuchu saperom, którzy zajęli się jego neutralizacją i usunięciem.

- Przypominamy, że pomimo upływu wielu lat niewybuchy i niewypały nadal stanowią realne zagrożenie dla życia i zdrowia. Takich przedmiotów pod żadnym pozorem nie wolno dotykać, przenosić ani samodzielnie zabezpieczać. W przypadku ujawnienia niewybuchu należy niezwłocznie powiadomić Policję, a do czasu przyjazdu służb zachować bezpieczną odległość od miejsca znaleziska oraz uniemożliwić dostęp osobom postronnym - ostrzega podkomisarz **Anna Chuszcza**, rzeczniczka prasowa KPP w Krasnymstawie. **(apm)**

Motorem walnął w skarpę

GM. CHEŁM 31-letni mężczyzna trafił do szpitala po tym, jak stracił panowanie nad motocyklem crossowym i uderzył w skarpę. Do groźnego wypadku doszło w niedzielę (24 maja) po południu nad zbiornikiem wodnym w Stawie.

fot. KMP w Chełmie

Około godziny 17:30 dyżurny chełmskiej komendy otrzymał zgłoszenie o nieszczęśliwym zdarzeniu z udziałem kierowcy jednośladu. Z dotychczasowych ustaleń pracujących na miejscu policjantów wynika, że 31-latek poruszał się motocyklem crossowym w pobliżu zbiornika wodnego w miejscowości Staw. W pewnej chwili mężczyzna uderzył w skarpę. Uderzenie spowodowało przewrócenie się maszyny, która ostatecznie wpadła do pobliskiego rowu z wodą.

Poszkodowany motocyklista miał szczęście, ponieważ dość szybko zauważyły go osoby postronne. Świadkowie niezwłocznie zaalarmowali służby ratunkowe. Mężczyzna z obrażeniami ciała został przewieziony do szpitala. Mundurowi prowadzą teraz czynności mające na celu odtworzenie dokładnego przebiegu wypadku.

– Wyjaśniamy okoliczności tego zdarzenia i apelujemy o zachowanie ostrożności podczas przemieszczania się jednośladami – przekazała nadkom. **Ewa Czyż**, rzeczniczka prasowa Komendy Miejskiej Policji w Chełmie. **(apm)**

eprasa.pl a722863022

CHEŁM Budowa obwodnicy postępuje. Próby obciążeniowe zakończone

100-tonowa lokomotywa sprawdziła wiadukt

Na budowanej obwodnicy Chełma przeprowadzono próby obciążeniowe wiaduktu kolejowego w ciągu linii nr 81 Chełm–Włodawa. Na obiekt wjechała ponad 100-tonowa lokomotywa. Zebrane dane mają pokazać, czy konstrukcja zachowuje się zgodnie z założeniami projektowymi.

fot. GDDKiA Lublin

Na budowie obwodnicy Chełma wykonano kolejny ważny etap prac związanych z przygotowaniem infrastruktury do użytkowania. Próby obciążeniowe przeszedł wiadukt kolejowy znajdujący się w ciągu linii kolejowej nr 81 Chełm–Włodawa.

W ramach testów na obiekt wjechała ponad 100-tonowa lokomotywa. Jej zadaniem było sprawdzenie, jak konstrukcja wiaduktu zachowuje się pod wpływem długotrwałego i stałego obciążenia.

fot. GDDKiA Lublin

Inżynierowie sprawdzają ugięcia konstrukcji

Podczas próby specjaliści oceniali m.in., czy ugięcia wiaduktu mieszczą się w wartościach przewidzianych w projekcie. To jeden z kluczowych parametrów potwierdzających, że obiekt został wykonany zgodnie z dokumentacją techniczną i może bezpiecznie przenosić obciążenia wynikające z ruchu kolejowego.

Zebrane podczas testu dane są obecnie analizowane przez inżynierów. Wyniki prób obciążeniowych będą następnie częścią dokumentacji wymaganej do uzyskania zgody na użytkowanie wiaduktu.

Ważny etap na budowie obwodnicy

Próby obciążeniowe to standardowa, ale bardzo istotna procedura przy tego typu obiektach. Pozwalają one potwierdzić, że konstrukcja zachowuje się zgodnie z założeniami projektowymi nie tylko „na papierze", ale również w rzeczywistych warunkach obciążenia.

Wiadukt kolejowy jest jednym z elementów powstającej obwodnicy Chełma. Po zakończeniu wszystkich wymaganych badań, analiz i odbiorów obiekt będzie mógł zostać dopuszczony do użytkowania. **AW**

Nowe pojemniki na tekstylia

CHEŁM W Chełmie pojawiły się nowe pojemniki na zużyte tekstylia. Łącznie ustawiono ich 11, a zakup został sfinansowany w ramach Budżetu Obywatelskiego. Do pojemników można wrzucać m.in.: ubrania, buty, pościel, ręczniki, koce czy pluszowe zabawki.

fot. MPGK Chełm

Na terenie Chełma ustawiono 11 nowych pojemników przeznaczonych na zużyte tekstylia. Jak informuje miasto, pojemniki zostały zakupione w ramach realizacji Budżetu Obywatelskiego.

Dokładne lokalizacje nowych pojemników były konsultowane z radami osiedli oraz spółką MPGK. Miasto wskazuje, że nowe punkty mają ułatwić mieszkańcom prawidłową segregację tekstyliów i pozbywanie się rzeczy, które nie powinny trafiać do zwykłych odpadów zmieszanych.

Co można wrzucać do pojemników?

Do pojemników na tekstylia można wrzucać m.in.: ubrania i obuwie, pościel, ręczniki, koce, firanki, zasłony, torebki, paski, plecaki, pluszowe zabawki, ścierki oraz inne tekstylia użytkowe.

Zużyte tekstylia stanowią osobną kategorię odpadów i nie powinny trafiać do pojemników na odpady zmieszane. Dzięki dodatkowym punktom mieszkańcy mają mieć łatwiejszy dostęp do miejsc, w których można zostawić niepotrzebne ubrania i materiały.

Wykonawcą pojemników jest Spółdzielnia Pracy „UNIA" z Włodawy. Koszt zakupu pojemników wyniósł 42 619,50 zł brutto. Środki pochodziły z Budżetu Obywatelskiego. **AW**

Gdzie stanęły nowe pojemniki?

Nowe pojemniki ustawiono w różnych częściach miasta. Znajdują się one przy ulicach:

Os. Śródmieście – ul. Starościńska/Kolejowa, przy pojemnikach półpodziemnych, **Os. Dyrekcja Dolna** – ul. Koszykowa, przy pojemnikach półpodziemnych, **Os. Dyrekcja Górna** – ul. Bydgoska 19, przy pojemnikach półpodziemnych, **Os. Działki** – ul. ks. I. Skorupki, obok kościoła, **Os. Działki** – ul. Jagiellońska, przy pętli autobusowej, w rejonie dawnej huty szkła, **Os. Kościuszki** – ul. Wolności 14, przy sklepie i pojemnikach półpodziemnych, **Os. Rejowiecka** – ul. Makowa, przy boiskach, **Os. Rejowiecka** – ul. Ceramiczna 38B, przy pojemnikach półpodziemnych, **Os. Słoneczne** – ul. K. Szymanowskiego 1, obok poczty, **Os. Słoneczne** – ul. Rusałki 23, **Os. XXX-lecia** – ul. Gen. S. Grota -Roweckiego, obok garaży za „Cegiełką".

Miasto przypomina również, że mieszkańcy mogą korzystać z dotychczasowych lokalizacji pojemników. Znajdują się one przy ul. Maczka/Synów Pułku na os. Zachód, przy Parku im. Unii Europejskiej, przy ul. Sybiraków, przy ul. 11 Listopada 2a oraz przy ul. Rolniczej 22–24 na os. Cementownia.

Rozmowa z Wójtem Gminy Krasnystaw Wojciechem Kowalczykiem o II Forum Gospodarczym „Energia • Współpraca • Rozwój"

Panie Wójcie, przed nami II Forum Gospodarcze Gminy Krasnystaw. Pierwsza edycja zgromadziła prawie 100 uczestników. Czy to właśnie ten odbiór zdecydował o kontynuacji wydarzenia?

Wójt Gminy Krasnystaw: Zdecydowanie tak. Pierwsze forum pokazało, że w naszej gminie jest realna potrzeba rozmowy o rozwoju - nie w formule urzędowej, jednostronnej, ale partnerskiej. Uczestniczyli w nim przedsiębiorcy, mieszkańcy, rolnicy, przedstawiciele instytucji, lokalni liderzy i osoby aktywne społecznie. Po wydarzeniu otrzymaliśmy wiele sygnałów, że taka formuła się sprawdziła i powinna być kontynuowana. Drugie forum powstało więc nie dlatego, że ktoś w urzędzie wymyślił kolejną konferencję, ale dlatego, że mieszkańcy i lokalne środowiska pokazały, że chcą takiego miejsca dialogu.

Hasło tegorocznego forum brzmi: „Energia • Współpraca • Rozwój". Co ono oznacza w praktyce?

Wójt: To hasło dobrze oddaje kierunek, w jakim chcemy iść. Energia to z jednej strony energia ludzi - przedsiębiorczość, aktywność mieszkańców, inicjatywy społeczne, gotowość do działania. Z drugiej strony to również rozmowa o kosztach, bezpieczeństwie energetycznym i rozwiązaniach, które mogą wzmacniać gminę w przyszłości. Współpraca oznacza, że samorząd nie chce nikomu narzucać gotowych odpowiedzi. Chcemy słuchać, rozmawiać i tworzyć warunki do wspólnych przedsięwzięć. Rozwój natomiast to konkretne pytanie: co musimy zrobić dziś, aby za kilka lat Gmina Krasnystaw była miejscem atrakcyjnym do życia, pracy, prowadzenia firmy i inwestowania.

Czyli forum nie jest klasyczną konferencją?

Wójt: Nie. Od początku zależało nam, aby była to przestrzeń rozmowy, a nie tylko wystąpień. Dlatego w programie są debaty, networking, pytania do i od uczestników, rozmowy moderowane, możliwość zgłaszania pomysłów i problemów. Chcemy, aby uczestnicy czuli, że nie są publicznością, ale współtwórcami tej rozmowy. Samorząd może tworzyć grunt pod współpracę, łączyć ludzi i instytucje, pokazywać szanse, ale prawdziwy rozwój powstaje wtedy, gdy różne środowiska zaczynają ze sobą rozmawiać i podejmować działania.

W tle tej rozmowy pojawia się jednak poważny problem demografii. Gminy takie jak Krasnystaw muszą mierzyć się z odpływem młodych ludzi, starzeniem się społeczeństwa i presją finansową.

Wójt: To są realne wyzwania i nie wolno ich bagatelizować. Demografia wpływa na wszystko: szkoły, lokalny handel, rynek pracy, dochody gminy, usługi publiczne i aktywność społeczną. Jeżeli młodzi ludzie nie będą widzieli tutaj perspektyw, będą wyjeżdżać. Jeżeli nie będziemy wzmacniać lokalnej przedsiębiorczości i przyciągać inwestycji, trudniej będzie utrzymać dochody gminy i jakość życia mieszkańców. Dlatego trzeba działać odpowiedzialnie już teraz. Za kilka lat może się okazać, że szanse, których dziś nie wykorzystaliśmy, stały się źródłem marginalizacji.

Jakie obszary mogą pomóc w zatrzymaniu tych negatywnych procesów?

Wójt: Po pierwsze inwestycje, zarówno te duże, jak i mniejsze, lokalne. Każda dobra inwestycja wzmacnia gminę, tworzy miejsca pracy, zwiększa wpływy podatkowe i pokazuje innym, że warto tu lokować kapitał. Po drugie współpraca z przedsiębiorcami, rolnikami i mieszkańcami, bo każdy z tych głosów jest ważny. Rolnicy są istotną częścią lokalnej gospodarki, właścicielami gruntów, producentami i naturalnymi partnerami w rozmowie o przyszłości terenów wiejskich. Po trzecie bezpieczeństwo energetyczne, racjonalne koszty funkcjonowania i nowe rozwiązania, takie jak OZE czy spółdzielnie energetyczne. Po czwarte atrakcyjność życia - mieszkalnictwo, infrastruktura, usługi, przestrzeń dla rodzin i młodych ludzi.

Nowe inwestycje często budzą jednak obawy mieszkańców. Jak gmina chce do tego podchodzić?

Wójt: To naturalne, że ludzie obawiają się zmian. Nowa inwestycja oznacza pytania o środowisko, sąsiedztwo, drogi, bezpieczeństwo, wpływ na codzienne życie. Dlatego tak ważne jest partnerstwo. Gminie zależy, aby inwestycje były wypracowywane w duchu dialogu, z poszanowaniem mieszkańców, z myśleniem o przyszłości i zawsze w granicach obowiązujących przepisów. Rozwój nie może polegać na pomijaniu lokalnej społeczności. Przeciwnie, musi ją włączać, tłumaczyć, wyjaśniać i szukać najlepszych rozwiązań.

W programie forum pojawia się również przykład Młynów Kapka. Dlaczego jest on tak ważny?

Wójt: Bo pokazuje, że w naszej gminie mogą powstawać nowoczesne i znaczące przedsięwzięcia. To nie jest teoria, tylko realna inwestycja, realny zakład, realny impuls gospodarczy. Takie przykłady są bardzo potrzebne, ponieważ przełamują przekonanie, że rozwój dotyczy tylko dużych miast. Jeśli gmina przyciągnie jedną dobrą inwestycję, łatwiej przyciągnąć kolejne. Inwestorzy patrzą na miejsca, w których coś już się dzieje, gdzie jest otwartość, sprawczość i dobra współpraca.

Jak chciałby Pan, aby uczestnicy patrzyli na forum?

Wójt: Jako na ich wydarzenie. Nie jako na spotkanie „władzy z biznesem", ale jako na przestrzeń, w której rozmawiamy o wspólnej przyszłości. Chcemy, aby mieszkańcy, przedsiębiorcy, rolnicy, społecznicy i instytucje mieli poczucie wpływu. Gmina Krasnystaw ma

A jaką rolę widzi Pan dla siebie jako wójta?

Wójt: Rolą wójta jest nie tylko administrowanie bieżącymi sprawami. Moim obowiązkiem jest patrzeć poza horyzont, inicjować rozmowy, szukać partnerów, otwierać gminę na nowe szanse i jednocześnie odpowiedzialnie pilnować budżetu. Życzyłbym sobie, aby za kilka lat można było powiedzieć, że Gmina Krasnystaw nie przespała swojej szansy. Że potrafiła i potrafi rozmawiać, współpracować i odważnie budować przyszłość.

II Gminne Forum Gospodarcze odbędzie się 11 czerwca 2026 r. w Gminnym Centrum Kultury w Siennicy Nadolnej.

9276

eprasa.pl a722863022

Trzy historie - ten sam przykry finał. Nie dajmy bogacić się oszustom!

GMINA KRASNYSTAW Fałszywe inwestycje w sieci

63-latka straciła ogromne oszczędności

fot. KPP w Krasnymstawie

63-letnia mieszkanka gminy Krasnystaw padła ofiarą cyberprzestępców. Kobieta uwierzyła w fałszywą reklamę dotyczącą zakupu akcji i pod wpływem manipulacji rzekomych doradców finansowych zaciągnęła kredyty, tracąc łącznie ponad 135 tysięcy złotych.

Pod koniec kwietnia bieżącego roku 63-latka przeglądała strony internetowe, gdzie natrafiła na reklamę zachęcającą do inwestowania pieniędzy w akcje firmy Inpost. Ogłoszenie wydawało się wiarygodne, ponieważ oszuści bezprawnie wykorzystali w nim wizerunek właściciela znanej spółki. Kobieta, licząc na pomnożenie swoich oszczędności, zostawiła w formularzu swoje dane kontaktowe. To był początek poważnych problemów finansowych.

Fałszywi doradcy i zdalny dostęp

Niedługo po wypełnieniu zgłoszenia z pokrzywdzoną skontaktowała się kobieta, która skutecznie namówiła ją do dokonania pierwszej wpłaty, zapewniając o szybkich i wysokich zyskach. Kiedy pierwsze pieniądze trafiły na konto oszustów, kontakt przejął mężczyzna podający się za analityka finansowego. To on udzielał 63-latce precyzyjnych instrukcji dotyczących kolejnych kroków.

Działając zgodnie z poleceniami rzekomego eksperta, mieszkanka gminy Krasnystaw założyła nowe konto bankowe. Co gorsza, za namową przestępców zainstalowała w swoim telefonie oprogramowanie umożliwiające im zdalny dostęp do urządzenia.

Kredyty zamiast zysków

Mając pełną kontrolę nad sytuacją, oszuści kontynuowali manipulację. Kobieta wykonywała liczne przelewy oraz wpłaty gotówkowe, będąc w pełni przekonaną, że jej środki są bezpiecznie inwestowane i wkrótce wygenerują obiecywany zysk. Aby utrzymać ofiarę w błędzie, przestępcy regularnie informowali ją o rzekomym wzroście wartości jej portfela inwestycyjnego.

Z czasem wirtualne „zyski" trzeba było odebrać, jednak oszuści uzależniali to od kolejnych wpłat. 63-latka słyszała, że musi ponieść dodatkowe koszty w celu „odblokowania środków" oraz „wykupienia licencji". Zmanipulowana kobieta, chcąc odzyskać rzekomo zarobione pieniądze, zaciągnęła nawet kredyty bankowe. Ostatecznie obiecywanych środków nigdy nie wypłaciła, a w wyniku przestępczego procederu straciła łącznie **135 990 złotych**.

Sprawą zajmują się teraz krasnostawscy funkcjonariusze, którzy poszukują sprawców i przypominają o podstawowych zasadach bezpieczeństwa w sieci.

- Apelujemy o ostrożność podczas inwestowania pieniędzy przez Internet - radzi rzeczniczka policji krasnostawskiej podkomisarz **Anna Chuszcza.** - Nie wierzmy w gwarantowany zysk i szybkie pomnażanie pieniędzy. Pamiętajmy, że rozsądek, ostrożność i dokładna weryfikacja ofert inwestycyjnych mogą uchronić nas przed utratą oszczędności życia. **(apm)**

Zachowaj ostrożność wobec reklam inwestycyjnych pojawiających się w mediach społecznościowych i na stronach internetowych! Oszuści często wykorzystują wizerunki znanych osób, polityków, przedstawicieli służb mundurowych lub firm bez ich wiedzy. Dokładnie sprawdzaj firmę inwestycyjną! Nie instaluj na swoim komputerze ani telefonie programów do zdalnej obsługi urządzenia na polecenie „doradcy inwestycyjnego"! Nigdy nie podawaj danych do logowania do bankowości internetowej, numerów kart płatniczych, kodów BLIK czy haseł przekazywanych SMS-em!

Umierająca wnuczka i pilna operacja

POW. CHEŁMSKI Przestępcy bezwzględnie żerują na dobrym sercu i strachu osób starszych. Chełmska policja odnotowała kolejną falę telefonów od oszustów. Jedna z seniorek, wierząc, że ratuje życie umierającej wnuczki, przekazała nieznajomemu mężczyźnie około 30 tysięcy złotych.

fot. KMP w Chełmie

Dyżurny chełmskiej komendy przyjął w czwartek (21 maja) kilka zgłoszeń dotyczących prób wyłudzenia pieniędzy od mieszkańców powiatu. Scenariusz za każdym razem był podobny: niespodziewany telefon na numer stacjonarny i dramatyczna historia o wypadku bliskich lub nagłej, ciężkiej chorobie, która wymaga błyskawicznego i kosztownego leczenia. Większość rozmówców wykazała się czujnością i nie dała wiary w opowiadane zmyślenia. Niestety, w jednym przypadku bezduszna manipulacja okazała się skuteczna.

Pilny drogi lot do szpitala

Ofiarą przestępców padła 84-letnia mieszkanka powiatu chełmskiego. Nad ranem odebrała telefon od kobiety, która przedstawiła się jako lekarka. Głos w słuchawce poinformował zszokowaną seniorkę, że jej wnuczka przebywa w szpitalu w bardzo ciężkim stanie – rzekomo zdiagnozowano u niej zakażenie hantawirusem. Jedynym ratunkiem miał być pilny transport lotniczy na operację, co wiązało się z ogromnymi kosztami.

Oszustka wypytywała starszą panią o posiadane w domu oszczędności. Aby uwiarygodnić legendę, w pewnym momencie do rozmowy włączyła się inna kobieta, podszywająca się pod wnuczkę. Płacząc, błagała babcię o ratunek, twierdząc, że umiera. 84-latka, będąc w silnym stresie i w pełni wierząc w autentyczność tej dramatycznej sytuacji, przygotowała około 30 tysięcy złotych. Niedługo później przekazała gotówkę mężczyźnie, który zgłosił się po nią do jej miejsca zamieszkania.

Policja apeluje o rozmowy z seniorami

Mundurowi po raz kolejny przypominają, jak ważne jest uświadamianie osób starszych o metodach działania naciągaczy i ostrzegają przed łatwowiernością.

– Apelujemy o zachowanie ostrożności w przypadku tego typu telefonów. Przestępcy bezwzględnie grają na emocjach, wykorzystując do swojego celu osoby starsze. Podszywając się pod krewnych, lekarzy, policjantów i pracowników innych instytucji wymyślają wciąż nowe legendy. Rozmawiajmy z seniorami i przekazujmy im informacje o mogących wystąpić zagrożeniach w kontaktach z osobami nieznanymi. Pamiętajmy, że nie każdy, kto do nas dzwoni lub puka do drzwi, jest faktycznie tym, za kogo się podaje. Informujmy ich również, że w przypadku otrzymania podejrzanego połączenia, natychmiast należy się rozłączyć, a następnie skontaktować się z bliskimi lub zadzwonić na numer alarmowy 112 – przekazała nadkomisarz **Ewa Czyż**, rzeczniczka prasowa Komendy Miejskiej Policji w Chełmie. **(apm)**

W środku nocy oddała pieniądze i biżuterię

KRASNYSTAW Kolejna starsza osoba z naszego regionu padła ofiarą bezwzględnych naciągaczy. Wykorzystując strach o życie dziecka, oszuści wyłudzili od 72-letniej mieszkanki Krasnegostawu gotówkę oraz biżuterię. Kobieta była przekonana, że ratuje chorą na COVID-19 córkę. Policja po raz kolejny apeluje o czujność i przypomina, jak nie dać się zmanipulować.

Amerykański lek na ratunek

Do tego dramatycznego zdarzenia doszło w czwartek (21 maja) środku nocy. Emocje, zaskoczenie i perfidna manipulacja sprawiły, że seniorka bez wahania oddała nieznajomemu dorobek życia.

O szczegółach sprawy informuje podkomisarz **Anna Chuszcza**, rzeczniczka prasowa Komendy Powiatowej Policji w Krasnymstawie:

- 72-letnia mieszkanka Krasnegostawu padła ofiarą oszustów działających metodą „na legendę". Kobieta uwierzyła, że jej córka przebywa w szpitalu i pilnie potrzebuje pieniędzy na kosztowny lek. Seniorka przekazała nieznajomemu gotówkę oraz biżuterię. W sumie straciła około 7 000 złotych.

Jak ustalili funkcjonariusze, mężczyzna z tragiczną wiadomością zadzwonił na telefon stacjonarny kobiety około godziny 2:30. Twierdził, że jej córka jest ciężko chora i aby przeżyć, miała rzekomo potrzebować drogiego amerykańskiego leku na „4 stadium COVID-u".

Płacz w słuchawce i nocna wizyta

Żeby uwiarygodnić tę historię, oszust przekazał słuchawkę kobiecie. Ta, szlochając, błagała o pomoc finansową. Przejęta matka nie miała wątpliwości, że rozmawia ze swoim dzieckiem. Natychmiast spakowała 2 tysiące złotych w gotówce oraz wartościowe złote pierścionki, kolczyki i łańcuszek.

Już godzinę później, około 3:30 nad ranem, przed drzwiami jej mieszkania pojawił się nieznajomy mężczyzna. Seniorka, działając pod wpływem ogromnego stresu i impulsu, przekazała mu całą przygotowaną paczkę. Łączne straty oszacowano na około 7 000 złotych.

Policja ostrzega: nie oddawajcie pieniędzy obcym!

Mundurowi nieustannie przypominają, że scenariusze pisane przez oszustów zawsze opierają się na silnych emocjach – strachu, pośpiechu i chęci natychmiastowego ratowania bliskich. Policjanci apelują do mieszkańców, aby regularnie rozmawiali ze swoimi starszymi rodzicami i dziadkami o tym, jak działają przestępcy.

Zapamiętajmy najważniejsze zasady: policjanci, lekarze ani pracownicy szpitali nigdy nie proszą o przekazywanie pieniędzy obcym osobom. Każdy podejrzany telefon, w którym ktoś żąda od nas gotówki, powinien być natychmiast przerwany, a informacja zweryfikowana u rodziny lub pod numerem alarmowym 112. Nawet chwila nieuwagi może nas kosztować utratę oszczędności całego życia. **(apm)**

Syndyk masy upadłości sprzeda z wolnej ręki

udział 1/2 w prawie własności nieruchomości gruntowej zabudowanej budynkiem mieszkalnym jednorodzinnym w zabudowie wolnostojącej (pow. zabudowy 72 m2) z towarzyszącą zabudową gospodarczą położonej przy ulicy Parczewskiej 28 w miejscowości Hańsk Pierwszy, powiat włodawski, działka ewidencyjna nr 193 o powierzchni 0,2980 ha, księga wieczysta nr LU1W/00030855/7.

Cena minimalna udziału ½ w prawie własności nieruchomości wynosi 72.500,00 zł. Warunkiem przystąpienia do konkursu ofert jest złożenie pisemnej bezwarunkowej oferty na nabycie nieruchomości oraz wpłata wadium w wysokości 7.200,00 zł na rachunek bankowy masy upadłości nr 84 1140 2004 0000 3102 7972 9148 do dnia 1 lipca 2026 r. osobiście, przesyłką kurierską bądź listem poleconym na adres: Kancelaria Radcy Prawnego Anna Maria Lulewicz, ul. Prowiantowa 19 lok. 5, 15-707 Białystok. Otwarcie ofert nastąpi w dniu 8 lipca 2026 r. Zawarcie umowy sprzedaży powinno nastąpić nie później niż do dnia 31 sierpnia 2026r. Regulamin Sprzedaży oraz operat szacunkowy nieruchomości są dostępne do wglądu w Biurze Syndyka. Informacje można uzyskać pod numerem telefonu 505 730 462 lub wysyłając zapytanie na adres e-mail: annalulewicz.kancelaria@wp.pl

9272

WÓJT GMINY DUBIENKA

9271

informuje, że na tablicy ogłoszeń w Urzędzie Gminy Dubienka przy ul. 3 Maja 6 w Dubience, został podany do publicznej wiadomości na okres 21 dni wykaz nieruchomości stanowiących własność Gminy Dubienka, przeznaczonych do wydzierżawienia na okres do 3 lat, położonych w obrębie Dubienka i Tuchanie.

Szczegółowych informacji udziela się w Urzędzie Gminy Dubienka pokój nr 5, telefonicznie pod numerem 82 544-43-92. Wykaz opublikowany jest na stronach www.ugdubienka.e-biuletyn.pl, www.gminadubienka.pl

PELLET DRZEWNY
sprzedaż hurtowa i detaliczna
BRYKIET DRZEWNY
KORA SOSNOWA
Producent:
Graf Pellet, Sielec 136 B tel. 509 311 488
biomass.produkcja@gmail.com www.grafpellet.pl
8543

eprasa.pl a722863022

CHEŁM Chciał kontroli ścieżek rowerowych, został odwołany z komisji. Nie podano powodu. Ratusz: „Nie ma takiego wymogu”

Niewygodny społecznik?

Piotr Zaborski, chełmski społecznik zajmujący się m.in. infrastrukturą rowerową, został odwołany ze składu Komisji Bezpieczeństwa Ruchu Drogowego. Twierdzi, że to reakcja na jego krytykę i skargi dotyczące pracy urzędu. Miasto zaprzecza i tłumaczy decyzję koniecznością zmian w zarządzeniu. Jednocześnie ratusz potwierdza, że Zaborski nie był zapraszany na posiedzenia komisji, choć formalnie pozostawał jej członkiem.

Sprawa pojawiła się w kontekście dyskusji o bezpieczeństwie rowerzystów po niedawnym wypadku cyklistki na jednej z chełmskich tras. Według wcześniejszych informacji, do zdarzenia miało dojść na uszkodzonym fragmencie nawierzchni. Kobieta trafiła do szpitala.

Zaborski przekonuje, że wcześniej apelował o większą kontrolę infrastruktury rowerowej i chciał zorganizowania wspólnego objazdu z udziałem przedstawicieli miasta, policji oraz straży miejskiej. Urząd odpowiedział mu jednak, że takie działania realizuje samodzielnie.

Najpierw wniosek o objazd, potem odwołanie z komisji

Z dokumentów przekazanych redakcji wynika, że **Piotr Zaborski** został powołany do Komisji Bezpieczeństwa Ruchu Drogowego w 2021 roku. W piśmie z maja 2026 roku prezydent poinformował go jednak o odwołaniu.

„Informuję, że z dniem 15 maja 2026 roku odwołuję Pana ze składu Komisji Bezpieczeństwa Ruchu Drogowego w Chełmie” – czytamy w dokumencie podpisanym przez prezydenta **Jakuba Banaszka**.

Pismo nie zawiera uzasadnienia. Redakcja zapytała więc ratusz, dlaczego w dokumencie nie wskazano powodów tej decyzji.

- Nie ma takiego wymogu – odpowiedział nam **Kacper Jasyk** z magistratu.

Społecznik mówi o odwecie. Miasto zaprzecza

Piotr Zaborski twierdzi, że jego odwołanie było reakcją na składane przez niego pisma, skargi i publiczną krytykę dotyczącą bezpieczeństwa ruchu drogowego oraz rowerowego w Chełmie.

W opublikowanym stanowisku społecznik przekonuje, że od dłuższego czasu próbował zwracać uwagę urzędu na niebezpieczne miejsca. Wskazuje też, że zamiast dialogu spotkało go odwołanie z komisji.

Urząd Miasta Chełm stanowczo temu zaprzecza. Na pytanie, czy odwołanie Zaborskiego miało związek z jego wcześniejszymi pismami, uwagami, skargami lub publiczną krytyką, miasto odpowiedziało krótko: „Nie”.

Jako powód decyzji ratusz wskazał natomiast „konieczność uszczegółowienia zapisów Zarządzenia 994/21 Prezydenta Miasta Chełm i wprowadzenia zarządzenia zmieniającego, po uzyskaniu opinii Departamentu Komunalnego”.

W dodatkowym komentarzu urzędnicy podkreślili, że Piotr Zaborski został odwołany właśnie z tego powodu, „a nie w związku z jego krytycznymi uwagami”.

Był członkiem komisji, ale nie zapraszano go na posiedzenia

Jednym z najważniejszych wątków sprawy jest faktyczne funkcjonowanie Komisji Bezpieczeństwa Ruchu Drogowego. Redakcja zapytała urząd, czy komisja odbywała posiedzenia w 2025 i 2026 roku.

Miasto poinformowało, że odbyły się dwa posiedzenia: 10 września 2025 roku oraz 20 kwietnia 2026 roku. Jak przekazał ratusz, omawiano na nich sprawy dotyczące bezpieczeństwa w ruchu drogowym na terenie Chełma.

Zapytaliśmy także, czy Piotr Zaborski był zapraszany na te posiedzenia.

„Pan Zaborski nie był zaproszony na posiedzenie tych komisji” – odpowiedziano nam w urzędzie.

To istotne, bo do czasu odwołania Zaborski formalnie pozostawał członkiem Komisji Bezpieczeństwa Ruchu Drogowego. Ratusz tłumaczy jednak, że komisja działa na podstawie zarządzenia prezydenta z 2021 roku. Zgodnie z jego zapisami skład liczebny komisji, w jakim odbywają się posiedzenia, wynosi od 5 do 10 osób.

Według urzędu w dotychczasowych posiedzeniach brali udział przedstawiciele wskazani w zarządzeniu, co - jak ocenia miasto - „wyczerpało wymogi formalne”.

Komisja skarg przyznała mu rację w jednym zakresie

Sprawą zajęła się Komisja Skarg, Wniosków i Petycji Rady Miasta Chełm. Radni rozpatrywali skargę na działania Prezydenta Miasta Chełm związaną z funkcjonowaniem Komisji do spraw Bezpieczeństwa Ruchu Drogowego.

Jak wynika z treści skargi, Piotr Zaborski zarzucał m.in. „nienależyte wykonywanie zadań i zaniedbywanie obowiązków służbowych poprzez uniemożliwianie mi sprawowania funkcji członka Komisji Bezpieczeństwa Ruchu Drogowego” oraz „lekceważenie korespondencji i brak odpowiedzi na pisma wysyłane w sprawie działalności przedmiotowej Komisji”. Do skargi dołączono również kopię dokumentu powołania go do Komisji BRD

Komisja opowiedziała się za uznaniem skargi za zasadną w zakresie braku zawiadamiania skarżącego o posiedzeniach Komisji BRD oraz za bezzasadną w pozostałym zakresie. Za takim rozstrzygnięciem głosowało trzech radnych: **Adam Kister** (KR PiS), **Marek Tomaszewski** (KR PiS) i **Wojciech Wójcik** (KR Chełmianie). Nikt nie był przeciw. Dwóch radnych - **Sebastian Bielecki** (KR KO) i **Tomasz Otkała** (KR PL2050) - wstrzymało się od głosu.

Objazd ścieżek bez społecznika

Przed odwołaniem z komisji Piotr Zaborski zwrócił się do urzędu w sprawie objazdu infrastruktury rowerowej. Chciał, aby odbył się on z udziałem przedstawicieli miasta, policji i straży miejskiej.

W odpowiedzi z 13 maja 2026 roku urząd poinformował go, że „realizuje ww. czynności we własnym zakresie”.

Redakcja zapytała, dlaczego ratusz nie zdecydował się na taki objazd z udziałem społecznika.

„Objazdu infrastruktury rowerowej na terenie miasta dokonują wyznaczeni do tego przedstawiciele UM. Nie ma obowiązku, aby w takich objazdach brali udział społecznicy. Osoby takie mogą dokonywać objazdów we własnym zakresie, informując służby miejskie o zauważonych nieprawidłowościach” – przekazał Jasyk.

Miasto wyjaśniło też, że kontrole polegają na sprawdzaniu stanu technicznego infrastruktury rowerowej oraz zgłaszaniu służbom odpowiedzialnym za utrzymanie konieczności usunięcia stwierdzonych nieprawidłowości.

Ostatni objazd był pod koniec kwietnia

Według informacji przekazanych przez Urząd Miasta Chełm ostatni objazd infrastruktury rowerowej odbył się 29 i 30 kwietnia 2026 roku.

„Wszelkie nieprawidłowości zostały zgłoszone do służb zajmujących się naprawą infrastruktury drogowej i rowerowej na terenie Miasta Chełm” – poinformował ratusz.

To ważne w kontekście późniejszego wypadku rowerzystki. Redakcja zapytała, czy po zdarzeniu urząd przeprowadził kontrolę miejsca wypadku oraz innych potencjalnie niebezpiecznych punktów na trasach rowerowych.

„Tak, Urząd przeprowadził stosowne kontrole” – odpowiedziało miasto.

Ratusz twierdzi również, że miejsce, w którym doszło do wypadku, nie było wcześniej zgłaszane jako niebezpieczne lub wymagające naprawy. „Nie mamy takiego zgłoszenia” – przekazał urząd.

Na pytanie, kiedy urząd dowiedział się o uszkodzeniu kostki i kiedy podjęto działania naprawcze, miasto odpowiedziało:

„Urząd dowiedział się o uszkodzeniu kostki w dniu zdarzenia. Natychmiast podjęto działania naprawcze”.

Miasto deklaruje otwartość na spotkania

Urząd zapewnia, że przeglądy infrastruktury rowerowej są prowadzone na bieżąco przez pracowników Departamentu Komunalnego.

Redakcja zapytała również, czy prezydent miasta lub przedstawiciele urzędu planują spotkanie z Piotrem Zaborskim albo innymi mieszkańcami zgłaszającymi uwagi dotyczące bezpieczeństwa rowerzystów.

„Pracownicy urzędu są otwarci na propozycje spotkania z każdym uczestnikiem ruchu drogowego” – przekazał ratusz.

Spór jednak pozostaje. Społecznik uważa, że został odsunięty po tym, jak zaczął głośno krytykować brak dialogu i działania miasta. Urząd odpowiada, że decyzja nie miała związku z krytyką, lecz wynikała ze zmian formalnych w zarządzeniu dotyczącym komisji.

Sprawa pozostawia jednak pytanie o praktyczny udział mieszkańców w pracach komisji i konsultowaniu bezpieczeństwa na drogach. Tym bardziej że urząd sam potwierdza, iż Piotr Zaborski nie był zapraszany na posiedzenia Komisji BRD, choć formalnie pozostawał jej członkiem. **AW**

Inwestycja gazowa w specjalnym trybie

CHEŁM Wojewoda lubelski wydał decyzję lokalizacyjną dla inwestycji gazowej w Chełmie. Chodzi o budowę sieci średniego ciśnienia wraz z przyłączem i stacją redukcyjno-pomiarową przy ul. Towarowej oraz przebudowę istniejącego odcinka sieci w rejonie ul. Okszowskiej i Chemicznej.

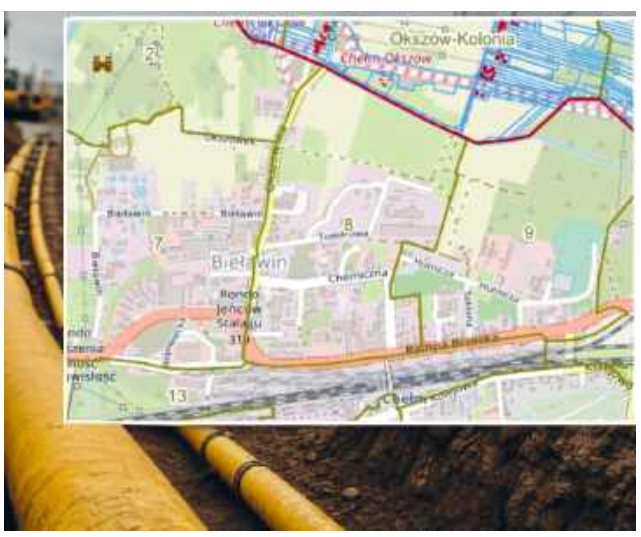

Postępowanie zostało wszczęte na wniosek Polskiej Spółki Gazownictwa. Jak poinformował Lubelski Urząd Wojewódzki, decyzja w tej sprawie została podpisana 6 maja 2026 r. na rzecz Polskiej Spółki Gazownictwa Sp. z o.o. z siedzibą w Tarnowie, Oddział Zakład Gazowniczy w Lublinie.

Inwestycja z uproszczoną procedurą

Sprawa jest prowadzona na podstawie tzw. specustawy gazowej. Budowa i przebudowa sieci gazowej w Chełmie została zakwalifikowana jako inwestycja towarzysząca inwestycjom w zakresie terminalu LNG w Świnoujściu. Jak wyjaśnia LUW, oznacza to uproszczoną i przyspieszoną procedurę przygotowania oraz realizacji inwestycji.

Urząd wskazuje również, że przepisy specustawy zwiększają uprawnienia inwestora, a jednocześnie ograniczają uprawnienia właścicieli nieruchomości znajdujących się w obszarze inwestycji. Ustalenie lokalizacji takiej inwestycji nie wymaga zgody właściciela lub użytkownika wieczystego nieruchomości.

Co dokładnie ma powstać?

W praktyce chodzi o rozbudowę infrastruktury gazowej w tej części Chełma. Ma powstać nowy odcinek sieci gazowej średniego ciśnienia o długości około 918 metrów. Taka sieć służy do przesyłania gazu dalej - do kolejnych odcinków instalacji, przyłączy lub odbiorców.

Inwestycja obejmuje także wykonanie przyłącza gazowego oraz budowę stacji redukcyjno-pomiarowej przy ul. Towarowej. To ważny element sieci gazowej: stacja służy do obniżania ciśnienia gazu do odpowiedniego poziomu oraz do pomiaru jego przepływu. Mówiąc prościej, jest to urządzenie, które pomaga bezpiecznie „przygotować” gaz do dalszego wykorzystania w lokalnej sieci.

Przebudowany ma zostać również istniejący fragment gazociągu w rejonie ul. Okszowskiej i ul. Chemicznej. Oznacza to, że część obecnej infrastruktury zostanie dostosowana do nowych potrzeb sieci.

Które działki wskazano?

W obwieszczeniu o wszczęciu postępowania wskazano działki położone w trzech obrębach miasta Chełm.

W obrębie **0009** są to działki: **33/1 i 22**. W obrębie **0008**: **31/5, 184, 57/2, 183/2, 183/1, 177, 66/5, 66/11, 66/10, 66/9, 66/8, 66/7, 10/2, 72/2, 70 i 195**. W obrębie **0007: 134/4, 132/196, 132/170, 310/5, 311, 312 i 317**.

Lubelski Urząd Wojewódzki informuje, że w decyzji określono ograniczenia w sposobie korzystania z nieruchomości. Mają one dotyczyć części działek, na których realizowana będzie inwestycja. Załączniki graficzne nie zostały jednak przekazane redakcji - zgodnie z odpowiedzią LUW są dostępne do wglądu dla stron postępowania w Wydziale Infrastruktury Lubelskiego Urzędu Wojewódzkiego.

Ograniczenia mają być ustanowione na czas oznaczony lub nieoznaczony. Urząd podkreśla, że następuje to za odszkodowaniem, ale decyzje w sprawie odszkodowań wojewoda będzie wydawał w odrębnych postępowaniach.

Inwestor może iść dalej

Decyzji nadano rygor natychmiastowej wykonalności. Oznacza to, że inwestor może wystąpić do wojewody lubelskiego o pozwolenie na budowę tej inwestycji. Na obecnym etapie urząd nie wskazuje, kiedy mogą rozpocząć się prace ani jakie konkretnie utrudnienia wystąpią w rejonie inwestycji. **AW**

eprasa.pl a722863022

Miłość, wierność, piękny jubileusz

fot. Miasto Chełm

CHEŁM Ponad pół wieku spędzili razem, dzieląc ze sobą radości i troski dnia codziennego. W piątek, 22 maja, dwadzieścia trzy pary z Chełma odebrały z rąk władz miasta Medale za Długoletnie Pożycie Małżeńskie. W gronie wyróżnionych znalazło się również małżeństwo z 60-letnim stażem.

Uroczystość odbyła się w Urzędzie Stanu Cywilnego w Chełmie. Pamiątkowe medale, nadawane przez Prezydenta RP, wręczyli szacownym jubilatom prezydent Chełma **Jakub Banaszek** oraz zastępca kierownika urzędu **Małgorzata Szymańska**. Odznaczenia te są symbolicznym wyrazem uznania dla par, które mogą pochwalić się co najmniej pięćdziesięcioletnim stażem.

Dla nich wyjątkowe odznaczenia

Podczas piątkowego spotkania wyróżniono wiele zasłużonych dla lokalnej społeczności małżeństw. W gronie uhonorowanych odznaczeniami znaleźli się: **Jadwiga i Andrzej Hołysz, Danuta i Jan Kałużny, Feliksa i Michał Markiewicz, Krystyna i Ryszard Miszczuk, Alfreda i Stanisław Onisk, Maria i Zdzisław Pachucy, Zofia i Józef Panasiuk, Krystyna i Wiesław Rułka, Elżbieta i Leon Sawosz, Jolanta i Jerzy Sroka, Teresa i Stanisław Zienkiewicz, Maria i Kazimierz Bastrzyk, Halina i Edward Bożek, Janina i Tadeusz Kalinowski, Maria i Stanisław Kasperek, Danuta i Stanisław Kuba, Stanisława i Lucjan Młynarczyk, Maria i Franciszek Prucnal, Wiesława i Józef Senkulski, Jadwiga i Lucjan Swatek, Halina i Zbyszek Szczółko oraz Danuta i Jerzy Wnuk.**

Diamentowa rocznica

Na szczególne uznanie zasługują państwo **Marianna i Wacław Steć**. Ta wyjątkowa para świętowała podczas uroczystości swoją 60. rocznicę ślubu, udowadniając, że prawdziwe uczucie i wzajemny szacunek potrafią przetrwać próbę czasu.

Aby nadać wydarzeniu odpowiednią rangę i podniosły charakter, o piękną oprawę muzyczną zadbał **Chór Rapsodia**. Z kolei w profesjonalnej obsłudze gości pomogli uczniowie **Zespołu Szkół Gastronomicznych i Hotelarskich w Chełmie**.

(apm)

Busy tylko przy KFC?

CHEŁM Projekt uchwały dotyczący zasad korzystania z przystanków komunikacyjnych w Chełmie został zdjęty z porządku obrad komisji i sesji Rady Miasta Chełm. Dokument wzbudził emocje, bo zakładał, że przewoźnicy wykonujący kursy pozamiejskie mieliby do dyspozycji tylko jeden przystanek w mieście – przy al. Armii Krajowej, w rejonie KFC. Miasto tłumaczy, że po licznych głosach i obawach, które wpłynęły do urzędu, projekt wymaga dodatkowej analizy.

Projekt uchwały w sprawie określenia przystanków komunikacyjnych na terenie Chełma miał być jednym z punktów środowych (27 maja) obrad. Ostatecznie jednak prezydent miasta zawnioskował o jego wycofanie zarówno z komisji, jak i z sesji rady miasta.

Jak z niego wynika, przewoźnicy wykonujący przewozy osób w ramach komunikacji międzymiastowej, czyli pozamiejskiej, mieliby korzystać tylko z jednego przystanku: Armii Krajowej/KFC 06. Zupełnie osobny wykaz dotyczył komunikacji miejskiej. W tym przypadku dokument wskazywał 176 przystanków na terenie miasta.

Projekt przewidywał też zasady korzystania z przystanków. Przewoźnicy mieliby posiadać zgodę Urzędu Miasta Chełm, a opłata za jedno zatrzymanie środka transportu na przystanku została określona na 5 groszy. Miasto mogłoby również odmówić zgody, jeżeli korzystanie z danego przystanku ograniczałoby jego przepustowość albo powodowało zagrożenie dla organizacji lub bezpieczeństwa ruchu drogowego.

„Niepojęte dla mnie jest"

Podczas posiedzenia komisji temat wywołał dyskusję jeszcze przed formalnym głosowaniem nad zdjęciem punktu z porządku obrad. Radny **Tomasz Ochera** (Koalicja Obywatelska) pytał, skąd w ogóle wziął się pomysł, by przewoźnikom pozamiejskim pozostawić jeden przystanek zamiast – jak mówił – kilkudziesięciu dotychczasowych. – Co w ogóle leżało u podstaw, żeby wprowadzić taką zmianę? Po prostu jest to dla mnie niepojęte – mówił radny.

Odpowiadając, wiceprezydent **Radosław Wnuk** tłumaczył, że chodziło o uporządkowanie miejsc, z których mogą korzystać przewoźnicy spoza Chełma. – Chodziło o to, żeby nie korkować innych przystanków, które są zbyt małe do tego, żeby większa liczba autobusów mogła parkować jednocześnie, a wiemy, że takie sytuacje miały wielokrotnie miejsce – wyjaśniał wiceprezydent.

Dodał jednak, że po analizie i po wsłuchaniu się w głosy krytyczne miasto uznało, że jeden przystanek może być niewystarczający. Dlatego projekt ma zostać ponownie przeanalizowany i poprawiony.

Jeden przystanek, większy tłok

Wyjaśnienia miasta nie przekonały radnego Ochery. W jego ocenie argument o ograniczeniu korkowania przystanków był nielogiczny, skoro projekt przewidywał skupienie przewoźników pozamiejskich w jednym miejscu. – Jeżeli byłby jeden przystanek, no to wtedy by się dopiero zaczęły korki ogromne i cały tłok – komentował radny.

Wiceprezydent doprecyzował, że intencją miasta było przede wszystkim wyeliminowanie sytuacji, w których zewnętrzni przewoźnicy zatrzymują się na przystankach nieprzystosowanych do obsługi kilku autobusów, czyli są zbyt krótkie do tego, żeby kilka autobusów mogło z nich korzystać.

Głos zabrała również radna **Małgorzata Sokół** (Koalicja Obywatelska). Zwróciła uwagę, że projekt wywołał wiele emocji, a do radnych trafiła korespondencja, w tym pisma wójtów i argumenty przeciwko proponowanym rozwiązaniom.

Radna pytała, które z tych argumentów miasto zamierza jeszcze rozważyć i w jakim kierunku będzie przygotowywana kolejna wersja uchwały.

Wiceprezydent odpowiedział, że urząd musi pochylić się nad każdym z argumentów osobno.

– Prace na pewno nasze będą zmierzały w tym kierunku, żeby zmienić sytuację, w której tylko przewoźnicy wewnętrzni mogliby korzystać z jednego przystanku. To jest główny nasz cel – powiedział Radosław Wnuk.

AW

Chełmskie eko-projekty z grantami od Fundacji Cemex

Fundacja Cemex rozstrzygnęła coroczny konkurs grantowy dla organizacji pozarządowych i placówek oświatowych. Dofinansowanie otrzymało 12 projektów, a co trzeci z nich będzie realizowany w Chełmie i okolicach. Organizowany od kilkunastu lat konkurs „Fabryka EKOpomysłów" to inicjatywa, w ramach której Fundacja wspiera lokalne społeczności w sąsiedztwie zakładów Cemex.

Konkurs Grantowy Fundacji Cemex został zorganizowany już po raz osiemnasty. Od kilkunastu lat lokalne instytucje i organizacje startują w tym konkursie, ubiegając się o środki na realizację własnych projektów.

Tym razem członkowie Kapituły przyznali granty 12 instytucjom edukacyjnym, ośrodkom kultury i organizacjom pozarządowym. Wszystkie działania dofinansowane przez Fundację Cemex będą prowadzone w lokalizacjach, w których funkcjonują zakłady Cemex Polska, w tym także w Chełmie.

Dofinansowanie otrzymały tym razem cztery chełmskie projekty, dotyczące ekologii i aktywności na świeżym powietrzu:

- „Eko-Rowerowe Srebrzyszcze – aktywnie dla środowiska" (wnioskodawca: Chełmskie Towarzystwo Samorządowe)
- „Drugie Życie Śmieci: włącz eko-myślenie!", III edycja (wnioskodawca: Młodzieżowy Dom Kultury w Chełmie)
- „EkoSzkoła z Cemex - Historia kredą pisana na 110-lecie JEDYNKA Chełm" (wnioskodawca: Szkoła Podstawowa nr 1 im. Tadeusza Kościuszki z Oddziałami Integracyjnymi w Chełmie)
- „W drogę, po przyrodę! – edycja 2026" (wnioskodawca: Chełmska Biblioteka Publiczna im. Marii Pauliny Orsetti w Chełmie)

– W obliczu postępujących zmian klimatu edukacja w zakresie zrównoważonego rozwoju nabiera szczególnego znaczenia. Znajduje to odzwierciedlenie w działaniach Cemex i Fundacji Cemex „Budujemy przyszłość". W ramach konkursu grantowego dla organizacji pozarządowych wspieramy zwłaszcza te inicjatywy, które uwrażliwiają lokalne społeczności na wyzwania klimatyczne, pokazując przy okazji, w jaki sposób możemy dbać o otaczającą nas przyrodę. Jestem przekonana, że projekty, które zostaną zrealizowane w Chełmie, będą miały dużą wartość dla miasta i jego mieszkańców – mówi Agnieszka Garbacz, prezeska Fundacji Cemex „Budujemy przyszłość".

Konkurs Grantowy Fundacji Cemex jest organizowany od 2009 roku. Do tej pory wsparcie uzyskało już 329 projektów, na łączną kwotę ponad 2,3 mln zł. W Chełmie i okolicach zrealizowano w tym czasie 86 projektów.

Od kilku lat, w związku ze stale rosnącym zaangażowaniem Cemex w obszarze zrównoważonego rozwoju, organizator konkursu premiuje inicjatywy związane z ochroną środowiska i ekologią. Znalazło to odzwierciedlenie w nowej nazwie wydarzenia – „Fabryka EKO Pomysłów" – znanego wcześniej jako „Fabryka Pomysłów".

O Fundacji Cemex „ Budujemy Przyszłość"

„Fabryka EKO Pomysłów" to – obok konkursu wolontariatu – jeden z filarów działalności Fundacji Cemex „ Budujemy Przyszłość".

Fundacja wspiera i współtworzy inicjatywy społeczne, podejmowanych w miejscowościach, w których działają zakłady produkcyjne Cemex – cementownie, wytwórnie betonu towarowego i kopalnie kruszyw.

Działalność Fundacji wpisuje się w realizację Globalnej Strategii Wpływu Społecznego Cemex oraz koncepcji zrównoważonego rozwoju, przyczyniających się do realizacji Celów Zrównoważonego Rozwoju ONZ.

O Cemex

Cemex to globalna firma z branży materiałów budowlanych, która dzięki swoim zrównoważonym produktom i rozwiązaniom troszczy się o lepszą przyszłość dla przyszłych pokoleń. Poprzez nieustanne innowacje oraz szeroko zakrojone prace badawcze i rozwojowe, firma dąży do osiągnięcia neutralności klimatycznej. Cemex jest liderem gospodarki o obiegu zamkniętym w sektorze budowlanym, a dzięki wdrażaniu nowych technologii, jest również pionierem w zakresie wykorzystania paliw alternatywnych i surowców wtórnych w procesach produkcyjnych. Cemex oferuje cement, beton towarowy, kruszywa oraz rozwiązania urbanizacyjne na rozwijających się rynkach całego świata, a międzynarodowy zespół firmy świadczy na rzecz klientów wysokiej jakości usługi, wykorzystując przy tym technologie cyfrowe.

Dalsze informacje dostępne są pod adresem **www.cemex.pl**

eprasa.pl a722863022

CHEŁM MPGK podpisało kontrakt na wodociągi i kanalizację

Osiedle Malowane z nową siecią. Można będzie się podłączyć

Miejskie Przedsiębiorstwo Gospodarki Komunalnej w Chełmie podpisało kontrakt na rozbudowę sieci wodociągowej i kanalizacji sanitarnej na osiedlu Malowane. Wartość prac przekracza 2,2 mln zł, a zakończenie robót zaplanowano do listopada 2026 roku. Część inwestycji będzie realizowana przy wsparciu środków unijnych.

MPGK Sp. z o.o. zawarło umowę na realizację zadania pod nazwą „Rozbudowa sieci wodociągowej i kanalizacji sanitarnej os. Malowane oraz wykonanie przyłączy wodociągowych z podziałem na zadania". Kontrakt w siedzibie spółki podpisał prezes zarządu MPGK **Jakub Oleszczuk.** Wykonawcą będzie konsorcjum: **Kamil Muda – Zakład Budowlano-Instalacyjny oraz AGBUD Sp. z o.o.**

Inwestycja będzie prowadzona na osiedlu Malowane w Chełmie. Jej łączna wartość wynosi 2 206 620,02 zł brutto.

Wodociąg, podejścia do posesji i kanalizacja

Zakres kontraktu podzielono na trzy zadania. Pierwsze obejmuje budowę sieci wodociągowej o łącznej długości około 3,46 km. Prace będą prowadzone w rejonie ulic: Malowane, Józefa Chełmońskiego, Stanisława Wyspiańskiego, Cypriana Kamila Norwida, Leopolda Staffa, Czesława Miłosza, Wisławy Szymborskiej, Ułanów oraz Puławskiej. Wartość tej części wynosi 1 353 000 zł brutto.

Drugie zadanie dotyczy wykonania podejść wodociągowych do nowo budowanej sieci. Szacowany zakres obejmuje około 52 zejścia z drogi do posesji zlokalizowanych przy trasie nowej infrastruktury. Wartość tej części kontraktu to 325 950,02 zł brutto.

Trzecie zadanie obejmuje budowę kanalizacji sanitarnej w ulicy Malowane. Długość tego odcinka wyniesie około 0,37 km, a wartość robót to 527 670 zł brutto.

Mieszkańcy byli informowani już w lutym

MPGK już 13 lutego informowało mieszkańców osiedla Malowane, że rozpoczęcie budowy sieci wodociągowej w tym rejonie planowane jest w II kwartale 2026 roku. Spółka wskazywała wtedy te same ulice, które znalazły się obecnie w zakresie podpisanego kontraktu.

W komunikacie zwrócono uwagę na ważną kwestię dla właścicieli nieruchomości. MPGK informowało, że zgodnie z ustawą o zbiorowym zaopatrzeniu w wodę oferuje odpłatne wykonanie przyłączy w ramach zlecenia. Jednocześnie podkreślono, że możliwość wykonania przyłącza będzie dostępna tylko podczas trwania robót wodociągowych.

Ma to znaczenie także ze względu na kolejne prace planowane w tej części miasta. Po zakończeniu budowy infrastruktury podziemnej ma rozpocząć się kompleksowa przebudowa ulicy Malowane. To zadanie realizowane jest przez Urząd Miasta w ramach rozbudowy 15 km dróg gminnych na terenie Chełma.

Inwestycja jest częścią projektu „Modernizacja systemu wodociągowego Miasta Chełm". Całkowita wartość tego projektu wynosi 18 648 567,09 zł, a dofinansowanie z Funduszy Europejskich to 10 655 973,33 zł.

AW

20 miejsc dla dorosłych z niepełnosprawnościami

CHEŁM Miasto ogłosiło nabór uczestników do Centrum Opiekuńczo-Mieszkalnego. Placówka ma zapewnić wsparcie dorosłym mieszkańcom z orzeczeniem o znacznym lub umiarkowanym stopniu niepełnosprawności. Do dyspozycji będzie łącznie 20 miejsc – 15 w ramach pobytu dziennego i 5 w formie pobytu całodobowego.

Zarządzenie w tej sprawie podpisał 7 maja 2026 roku prezydent Chełma **Jakub Banaszek**. Nabór prowadzony jest w związku z realizacją programu Ministerstwa Rodziny, Pracy i Polityki Społecznej „Centra opiekuńczo-mieszkalne".

Centrum Opiekuńczo-Mieszkalne w Chełmie będzie przeznaczone dla dorosłych mieszkańców miasta, którzy posiadają orzeczenie o znacznym lub umiarkowanym stopniu niepełnosprawności. Zgłaszać mogą się także osoby posiadające orzeczenia traktowane na równi z takim orzeczeniem, zgodnie z przepisami ustawy o rehabilitacji zawodowej i społecznej oraz zatrudnianiu osób niepełnosprawnych.

Pobyt dzienny i całodobowy

Zgodnie z zarządzeniem, Centrum będzie dysponować 20 miejscami. Większość z nich, bo 15, przeznaczono na pobyt dzienny. Ta forma wsparcia będzie realizowana od poniedziałku do piątku, w godzinach od 8.00 do 16.00, z wyłączeniem dni ustawowo wolnych od pracy.

Pozostałych 5 miejsc przewidziano na pobyt całodobowy. W tym przypadku opieka ma być zapewniana przez wszystkie dni tygodnia, również w dni ustawowo wolne od pracy.

Gdzie składać wnioski?

Osoby zainteresowane przyjęciem do Centrum mogą składać wnioski na trzy sposoby. Dokumenty można dostarczyć osobiście do Urzędu Miasta Chełm, do Departamentu Spraw Obywatelskich przy ul. Obłońskiej 20, pokój nr 10. Można je również przesłać pocztą na adres Urzędu Miasta Chełm przy ul. Lubelskiej 65, 22-100 Chełm.

Trzecią możliwością jest złożenie wniosku elektronicznie na adres e-Doręczeń: AE:PL-83990-94202-FTBUG-30.

Centra opiekuńczo-mieszkalne mają być formą pomocy dla osób dorosłych z niepełnosprawnościami, które potrzebują wsparcia w codziennym funkcjonowaniu. Takie miejsca mogą jednocześnie odciążyć rodziny i opiekunów, którzy na co dzień sprawują opiekę nad bliskimi.

AW

Nowoczesna edukacja blisko młodych ludzi - BCU w Chełmie promuje zawody przyszłości

BRANŻOWE CENTRUM UMIEJĘTNOŚCI W CHEŁMIE

Branżowe Centrum Umiejętności w Dziedzinie Mechatroniki w Chełmie coraz mocniej zaznacza swoją obecność na edukacyjnej mapie regionu. W ostatnich miesiącach przedstawiciele Centrum aktywnie uczestniczyli w licznych targach edukacyjnych i targach pracy organizowanych w Lublinie, Krasnymstawie, Warszawie, Włodawie oraz Chełmie. Spotkania z młodzieżą, rodzicami i nauczycielami były okazją do zaprezentowania nowoczesnej oferty szkoleniowej oraz możliwości rozwoju zawodowego w branży mechatronicznej.

Branżowe Centrum Umiejętności powstało w Zespole Szkół Technicznych im. gen. Zygmunta Bohusza-Szyszko w Chełmie ul. Graniczna 2 w ramach projektu realizowanego przez Miasto Chełm we współpracy z Politechniką Lubelską oraz Stowarzyszeniem Inżynierów i Techników Mechaników Polskich. Centrum zostało utworzone dzięki środkom z Krajowego Planu Odbudowy i stanowi nowoczesną przestrzeń kształcenia w dziedzinie mechatroniki.

Podczas tegorocznych wydarzeń targowych – m.in. w Lublinie (26–27 marca oraz 25–26 maja), Krasnymstawie (17 kwietnia), Warszawie (12–14 maja), Włodawie (21–22 maja) oraz Chełmie (26–27 maja) – odwiedzający mogli zapoznać się z nowoczesnymi technologiami wykorzystywanymi w przemyśle oraz ofertą bezpłatnych szkoleń organizowanych przez BCU. Szczególnym zainteresowaniem cieszyły się zagadnienia związane z automatyką, robotyką, programowaniem sterowników PLC oraz systemami mechatronicznymi.

BCU w Chełmie to miejsce stworzone zarówno dla uczniów szkół technicznych i branżowych, studentów, nauczycieli zawodu, jak i osób dorosłych chcących zdobyć nowe kwalifikacje lub się przebranżowić. Centrum oferuje bezpłatne, specjalistyczne szkolenia w dziedzinie mechatroniki w nowoczesnych pracowniach wyposażonych w specjalistyczny sprzęt oraz zajęcia prowadzone przez wykwalifikowaną kadrę. Jak podkreślają organizatorzy projektu, celem Centrum jest przygotowanie młodych ludzi do pracy w nowoczesnym przemyśle i rozwijanie kompetencji przyszłości.

Udział w targach edukacyjnych pokazuje, że Branżowe Centrum Umiejętności w Chełmie nie tylko szkoli, ale również aktywnie inspiruje młodzież do świadomego wyboru ścieżki zawodowej. Dzięki nowoczesnemu podejściu do edukacji Chełm staje się ważnym ośrodkiem rozwoju kompetencji technicznych w regionie.

KRAJOWY PLAN ODBUDOWY
Rzeczpospolita Polska
Sfinansowane przez Unię Europejską NextGenerationEU

„Utworzenie i wsparcie funkcjonowania Branżowego Centrum Umiejętności w Chełmie w dziedzinie mechatronika"
w ramach Krajowego Planu Odbudowy i Zwiększania Odporności,
w Komponencie A „Odporność i konkurencyjność gospodarki" jako inwestycja A3.1.1
„Wsparcie rozwoju nowoczesnego kształcenia zawodowego,
szkolnictwa wyższego oraz uczenia się przez całe życie"

Lider:
Miasto Chełm

Partnerzy:
Stowarzyszenie Inżynierów i Techników Mechaników Polskich
POLITECHNIKA LUBELSKA
ZESPÓŁ SZKÓŁ TECHNICZNYCH im. gen. Zygmunta Bohusza-Szyszko w Chełmie

9273

eprasa.pl a722863022

GMINA DUBIENKA Wanda Więcławik - bohaterka, która ocaliła życie i honor

Stulecie niezłomnej postawy

22 maja 2026 roku przypada setna rocznica urodzin Wandy Więcławik z domu Steć – postaci, której życiorys mógłby stać się scenariuszem filmu o polskim patriotyzmie, odwadze i niezłomności. Jubilatka, będąca świadkiem najważniejszych wydarzeń w historii Polski XX wieku, jest dziś honorowana przez władze państwowe jako żywa lekcja historii oraz wzór dla przyszłych pokoleń. Jej rodzina związana była z gminą Dubienka.

Rodzinne korzenie patriotyzmu

Wanda Więcławik urodziła się w 1926 roku w miejscowości Rogatka, w rodzinie o głęboko zakorzenionych tradycjach patriotycznych. Jej przodkowie walczyli w powstaniu styczniowym, a stryjowie brali udział w walkach Legionów Polskich oraz wojnie polsko-bolszewickiej w 1920 roku.

Ojciec Wandy, **Julian Steć,** został ciężko ranny w bitwie nad Niemnem i za swoje męstwo otrzymał Krzyż Walecznych z rąk marszałka Józefa Piłsudskiego. To właśnie w atmosferze wartości wyrażanych hasłem „Bóg, Honor, Ojczyzna" dorastała przyszła bohaterka.

Najmłodsza łączniczka i ratunek dla prześladowanych

Wybuch II wojny światowej brutalnie przerwał jej dzieciństwo, jednak nie złamał ducha młodej dziewczyny. Już jako 13-latka Wanda Więcławik została łączniczką w oddziale partyzanckim dowodzonym przez jej brata, Jana Stecia ps. „Janusz Wasteja". Dzięki doskonałej znajomości terenu pieszo przenosiła meldunki, omijając niemieckie patrole i narażając własne życie.

fot. nadesłane

W lutym tego roku pani Wanda została uhonorowana najwyższym odznaczeniem regionalnym województwa zachodniopomorskiego, czyli Złotą Odznaką Honorową Gryfa Zachodniopomorskiego.

- Najważniejszym i najbardziej heroicznym epizodem w jej życiu była pomoc udzielona żydowskiej rodzinie, która ukrywała się w pobliskiej cegielni. Pomimo grożącej kary śmierci rodzina Steciów przez długi czas zapewniała prześladowanym schronienie oraz żywność. Za tę postawę ciocia została nominowana do medalu „Sprawiedliwy wśród Narodów Świata". Jak podkreślają świadkowie tamtych wydarzeń, bez ich odwagi kilka osób nie miałoby szans na przeżycie - zdradza bratanek pani Wandy **Zdzisław Steć**.

Niezłomność także po wojnie

Po zakończeniu wojny jubilatka zamieszkała w Myśliborzu, gdzie nadal realizowała swoją misję służby ojczyźnie. W czasach PRL-u jej mieszkanie stało się punktem kontaktowym dla działaczy podziemia niepodległościowego. Trafiała tam nielegalna literatura, tzw. „bibuła", znaczki pocztowe „Solidarności" oraz wydawnictwa emigracyjne, które Wanda przekazywała dalej kurierom.

Przez wiele lat angażowała się również w działalność stowarzyszenia „Dzieci Wojny" oraz Szczecińskiego Klubu Wędrowców „Pełzaki", dzieląc się wspomnieniami i doświadczeniami ze swojej młodości.

Uroczystości jubileuszowe i państwowe wyrazy uznania

Główne obchody setnych urodzin Wandy Więcławik odbyły się 24 maja 2026 roku w Myśliborzu. W programie uroczystości była msza święta w intencji jubilatki oraz wręczenie listów gratulacyjnych.

Hołd bohaterce oddali również najważniejsi przedstawiciele państwa. Prezydent RP **Karol Nawrocki** w swoim liście nazwał jej życie „skarbnicą doświadczeń dla przyszłych pokoleń Polaków". Premier **Donald Tusk** podkreślił natomiast jej działalność w konspiracji oraz patriotyczną postawę, dzięki której „Polska przetrwała najtrudniejsze chwile swojej historii".

Mimo licznych odznaczeń, w tym Złotego Krzyża Zasługi i Złotej Odznaki Honorowej Gryfa Zachodniopomorskiego, Wanda Więcławik pozostaje osobą niezwykle skromną. Jak sama podkreśla, wszystko, co robiła, uważała za swój chrześcijański i patriotyczny obowiązek. **RC**

Urząd zalewany wnioskami i skargami

GM. SIEDLISZCZE Podczas XXII sesji Rady Miejskiej w Siedliszczu, która odbyła się 21 maja, burmistrz oraz radni podjęli szereg decyzji dotyczących przyszłości gminy – od wielomilionowych inwestycji po zmiany w opłatach targowych. Obrady zdominowały kwestie budżetowe, jednak nie zabrakło także dyskusji dotyczących etyki pracy w pomocy społecznej oraz problemów związanych z nadmierną biurokracją obciążającą urząd.

Żłobek, drogi i energooszczędne rozwiązania

Jednym z najważniejszych punktów sesji były decyzje dotyczące nowych inwestycji. Gmina pozyskała znaczące środki zewnętrzne – ponad 1,3 mln zł, z czego największa część, około 903 tys. zł, zostanie przeznaczona na utworzenie żłobka.

Znaczne środki trafią również na inwestycje drogowe. Na modernizację dróg w miejscowościach: Chojno Pierwsze, Chojno Drugie oraz Lipówki przeznaczono blisko 980 tys. zł.

Burmistrz podkreślił także, że gmina konsekwentnie inwestuje w oszczędność energii. Planowana jest wymiana oświetlenia na energooszczędne lampy LED we wszystkich miejscowościach, a także modernizacja ośrodka zdrowia, której koszt szacowany jest na około 160 tys. zł.

W planach znajduje się również zakup agregatu prądotwórczego dla urzędu, który ma zapewnić ciągłość pracy w sytuacjach kryzysowych.

Gorzkie słowa o „zalewaniu" urzędu wnioskami

W trakcie omawiania działalności urzędu burmistrz odniósł się do rosnącej liczby skarg, pytań i wniosków kierowanych do magistratu. Jak podkreślił, nadmierna biurokracja utrudnia realizację inwestycji i codzienną pracę urzędników.

- Urzędnicy muszą wyszukiwać niepotrzebne dokumenty, zamiast zajmować się ważnymi sprawami - mówił w czasie obrad burmistrz **Hieronim Zonik**.

Dodał również, że pracownicy urzędu, zamiast przygotowywać dokumentację do przetargów i inwestycji, często są zmuszeni odpowiadać na liczne pisma oraz zapytania.

Włodarz przytoczył także przykład osoby z sąsiedniej gminy, która regularnie kieruje pytania do wielu samorządów w powiecie.

- Urząd powinien przede wszystkim służyć mieszkańcom i realizować ich potrzeby, a nie być sparaliżowany przez działania pojedynczych osób – podsumował.

Pomoc społeczna dla „ludzi, a nie instytucji"

Podczas prezentacji sprawozdania z działalności pomocy społecznej za 2025 rok burmistrz zwrócił uwagę na znaczenie empatii w pracy z mieszkańcami potrzebującymi wsparcia.

Podkreślił, że w tej profesji kluczowe są odpowiednie predyspozycje i wrażliwość społeczna.

- W pomocy społecznej najważniejsi są ludzie i podejście pracowników. Nie mogą pracować tam osoby zawistne czy mściwe, które nie rozumieją problemów mieszkańców – powiedział, nawiązując między innymi do niedawnej pomocy udzielanej pogorzelcom.

Burmistrz zaznaczył również, że instytucje powinny przede wszystkim służyć ludziom, krytykując przypadki przedmiotowego traktowania podopiecznych.

Wyższe opłaty i nowe osiedla

Radni jednogłośnie przyjęli nowe stawki opłaty targowej. Podwyżki uzasadniono rosnącymi kosztami utrzymania targowiska.

Nowe stawki wynoszą, odpowiednio 5 zł (sprzedaż „z ręki", z kosza lub skrzynki), 10 zł (sprzedaż z ciągnika z przyczepą lub ze straganu) oraz 15 zł (sprzedaż z samochodu ciężarowego).

W sprawach nieruchomości rada wyraziła zgodę na sprzedaż działek na osiedlu „Słoneczne Górne", które cieszy się dużym zainteresowaniem osób chcących osiedlić się w Siedliszczu.

Podjęto również decyzję o nabyciu udziałów w działkach na terenie miasta. Jest to konieczne do realizacji przyszłych inwestycji drogowych oraz dostosowania dróg do wymaganych parametrów szerokości. **RC**

Zadbają o rolników w Klesztowie

GM. ŻMUDŹ Samorząd przystąpi niebawem do realizacji kolejnego zadania drogowego. Będzie polegało na budowie wewnętrznej drogi dojazdowej do pól w Klesztowie. I chociaż wykonawca założonego zakresu prac nie został jeszcze wyłoniony, to niedawne otwarcie ofert pozwala mieć nadzieję, że podpisanie umowy to tylko kwestia czasu.

Według informacji, jakie urzędnicy opublikowali na stronie Biuletynu Informacji Publicznej, drogowcy będą pracować na odcinku liczącym ponad 200 m. Po przebudowie droga osiągnie szerokość 3,5 m i połączy grunty rolne z drogą powiatową oznaczoną numerem 1849L (relacji Klesztów – Roztoka – Kolonia Mościska). Wyłoniony w procesie przetargowym wykonawca zajmie się przeprowadzeniem robót ziemnych i przygotowaniem terenu, wykonaniem podbudowy, budową zjazdów, wykonaniem poboczy oraz robotami porządkowymi.

Na ten cel zabezpieczono w budżecie niespełna 336 tys. zł. Część tej kwoty stanowi dofinansowanie ze środków województwa lubelskiego na budowę dróg dojazdowych do gruntów rolnych.

Z otwarcia ofert, które zostało przeprowadzone 4 maja, wynika, że to wystarczająca kwota, aby pokryć wszystkie niezbędne koszty.

Najtańszą ofertę zaproponowało Przedsiębiorstwo Robót Drogowych Lubartów. Kosztorys tego podmiotu opiewał na prawie 211 tys. zł. Nieco wyższą ofertę z ceną ponad 226 tys. zł przygotowała Grupa Michałek z Lublina. Akceptowalne dla gminy są także warunki postawione przez PRDM z Hrubieszowa. W tym przypadku w grę wchodziłaby kwota prawie 237 tys. zł. Z kolei lokalny wykonawca, Pref-Bet z Rejowca Fabrycznego, wyliczył, że wszystkie prace będą kosztować prawie 262 tys. zł. Najdroższy w tym zestawieniu okazał się wykonawca z Zamościa – Przedsiębiorstwo Robót Drogowych. Na wynagrodzenie dla tego wykonawcy gmina musiałaby przeznaczyć prawie 284 tys. zł.

Wszystkie firmy zapewniły 60-miesięczny okres gwarancji na wykonane prace. **RC**

INFORMACJA WÓJT GMINY CHEŁM

Informuje, że zgodnie z art. 35 ustawy z dnia 21 sierpnia 1997 roku o gospodarce nieruchomościami (t.j. Dz. U. z 2026 r. poz. 399), że na tablicy ogłoszeń w Urzędzie Gminy Chełm Pokrówka, ul. Gminna 18 II piętro, na stronie internetowej www.gminachelm.pl, na stronie BIP oraz na tablicy ogłoszeń w danej miejscowości został zamieszczony do publicznej wiadomości **wykaz nieruchomości przeznaczonej do dzierżawy na okres do 3 lat w obrębie Żółtańce cz. działki nr 331/3 o pow. 50m².**

Wykaz ten zamieszczono na okres 21 dni od dnia 29 maja 2026 roku do 19 czerwca 2026 roku.

Bliższe informacje na ten temat można uzyskać w siedzibie Urzędu Gminy Chełm Pokrówka, ul. Gminna 18,w godzinach 8⁰⁰ – 15⁰⁰ lub pod nr tel. (82) 575-02-34.

Pokrówka, dnia 29 maja 2026 roku

9269

eprasa.pl a722863022

Odeszła Lucyna Wawruszak

Z głębokim smutkiem mieszkańcy Rejowca Fabrycznego przyjęli wiadomość o śmierci Lucyny Wawruszak - wieloletniej radnej Rady Miasta Rejowiec Fabryczny, osoby od lat zaangażowanej w działalność społeczną i samorządową. Zmarła 20 maja 2026 roku, pozostawiając po sobie pamięć osoby oddanej mieszkańcom i sprawom lokalnej społeczności.

fot. Rejowiec Fabryczny

Lucyna Wawruszak była nierozerwalnie związana z życiem publicznym miasta. Mandat radnej sprawowała przez trzy kadencje - V, VI oraz VII - pełniąc tę funkcję nieprzerwanie w latach 2006–2018.

Lucyna Wawruszak była nierozerwalnie związana z życiem publicznym miasta. Mandat radnej sprawowała przez trzy kadencje -V, VI oraz VII - pełniąc tę funkcję nieprzerwanie w latach 2006–2018.

Dla śp. Lucyny Wawruszak działalność samorządowa była czymś więcej niż tylko pełnieniem obowiązków publicznych. Była prawdziwą misją i służbą drugiemu człowiekowi. Jako przewodnicząca komisji społecznej z ogromnym zaangażowaniem wspierała mieszkańców znajdujących się w trudnej sytuacji życiowej.

- Szczególną troską otaczała rodziny wielodzietne i osoby borykające się z problemami materialnymi, seniorów, dbając o ich aktywizację i godne życie i mieszkańców dotkniętych kryzysami życiowymi - mówi burmistrz **Gabriel Adamiec**.

Współpracownicy oraz mieszkańcy zapamiętali ją jako osobę pełną empatii, życzliwości i społecznej wrażliwości. Przez lata była jednym z filarów lokalnej wspólnoty, kierując się w swojej działalności przede wszystkim dobrem drugiego człowieka i troską o wspólne dobro mieszkańców miasta.

Lucyna Wawruszak zmarła w wieku 77 lat. Wiadomość o jej odejściu poruszyła środowisko samorządowe oraz wielu mieszkańców Rejowca Fabrycznego, którzy wspominają ją jako osobę niezwykle oddaną sprawom społecznym i pomocy najsłabszym. **RC**

Odeszli...

Bożena Zasuwa, 62 lata	*Janina Sidoruk, 90 lat*
Zbigniew Mazurek, 71 lat	*Barbara Łukomska, 64 lata*
Irena Mordacz, 84 lata	*Aleksandra Stempkowska, 78 lat*
Stefania Piątek, 91 lat	*Helena Radziszewska, 78 lat*
Adela Majek, 92 lata	*Krzysztof Wach, 75 lat*
Zofia Cepa, 82 lata	*Zygmunt Dymiński, 86 lat*
Wiesław Petelski, 75 lat	*Marianna Gąsior, 99 lat*
Stanisław Kuchta, 74 lata	*Beata Struska, 55 lat*
Adela Soczyńska, 68 lat	*Stanisława Kalinowska, 94 lata*
Witold Paluch, 87 lat	*Wanda Krystjańczuk, 92 lata*

8724
Chełmski Dom Pogrzebowy
Firma Łukowiec
Organizujemy pogrzeby na wszystkich cmentarzach i zajmujemy się transportem międzynarodowym zmarłych.
■ Przeprowadzamy kremację w ciągu kilku godzin.
■ Posiadamy własną kaplicę i chłodnię.
Dopasujemy się do indywidualnych oczekiwań, potrzeb i możliwości finansowych klientów.
Chełm ul. Szpitalna 49
82 564 36 07
602 469 287
chelmskidompogrzebowy.pl
USŁUGI CAŁODOBOWE - BEZGOTÓWKOWE
Wypłacamy Zasiłki Pogrzebowe ZUS i KRUS Przed Pogrzebem

POWIAT CHEŁMSKI Petycja mieszkańców i przełomowe decyzje w Krasnymstawie

Światełko w tunelu dla drogi Toruń–Borowica

Stan techniczny drogi powiatowej nr 1811L na odcinku Toruń – Borowica od lat budził ogromne niezadowolenie mieszkańców gmin Łopiennik Górny oraz Rejowiec Fabryczny. Ostatnie dni przyniosły jednak wyraźny zwrot akcji – od obywatelskiej petycji, przez emocjonalne spotkanie w świetlicy w Kaniem, aż po konkretne decyzje finansowe podjęte podczas sesji Rady Powiatu w Krasnymstawie.

fot. Powiat Chełmski

Mieszkańcy zabrali głos

Zagadnienie, wokół którego stało się naprawdę głośno, stanowiła petycja skierowana do Starostwa Powiatowego w Krasnymstawie. Podpisało się pod nią około 780 osób. Jej autorka, **Olga Oleszczuk**, zwracała uwagę na fatalny stan nawierzchni drogi powiatowej oraz zagrożenie dla bezpieczeństwa kierowców i mieszkańców. Dokument został szeroko udostępniony, także za pośrednictwem mediów społecznościowych lokalnej społeczności obu powiatów.

W petycji podkreślono, że po okresie zimowym ubytki w jezdni znacznie się powiększyły, a droga wymaga pilnych działań naprawczych oraz zabezpieczenia środków finansowych na remont.

„Droga ta stanowi istotny ciąg komunikacyjny, wykorzystywany nie tylko przez mieszkańców gminy Łopiennik Górny, ale również przez osoby z sąsiednich gmin, w tym gminy Rejowiec Fabryczny, jako najkrótsze i najczęściej wybierane połączenie z Krasnymstawem" – zauważyli twórcy apelu.

Zwrócili również uwagę na kilka istotnych, w ich ocenie, informacji na temat tej szosy.

„Została opracowana dokumentacja projektowa dla inwestycji (2024 r.). Inwestycja nie została ujęta w budżecie powiatu na rok 2026 ani w Wieloletniej Prognozie Finansowej. Nie złożono dotychczas wniosku o dofinansowanie. Brak jest terminu realizacji inwestycji. Dodatkowo po okresie zimowym stan techniczny drogi uległ znacznemu pogorszeniu. Na wielu odcinkach występują liczne i głębokie ubytki nawierzchni, które stwarzają zagrożenie dla bezpieczeństwa ruchu drogowego oraz mogą prowadzić do uszkodzeń pojazdów" – podkreślono w treści pisma.

Mieszkańcy wyrazili także nadzieję na szybkie zabezpieczenie środków na inwestycję.

Burzliwe spotkanie w Kaniem

21 maja tego roku w świetlicy wiejskiej w Kaniem odbyło się spotkanie mieszkańców z przedstawicielami władz powiatu chełmskiego oraz gminy Rejowiec Fabryczny. Zainicjował je sołtys wsi kanie **Paweł Głażewski**, któremu zależało, aby mieszkańcy mogli usłyszeć odpowiedzi na interesujące ich pytania. W kręgu jego zainteresowań - co też zostało odzwierciedlone w treści plakatu promującego wydarzenie - pozostawała oczywiście sama petycja w sprawie drogi, możliwość pozyskania środków na dodatkowe oświetlenie w Kaniem-Stacji, rewitalizacja kańskich Grądek oraz przyszłość obiektu o byłym Domu Pomocy społecznej w Kaniem.

Rozmowom towarzyszyły duże emocje. Największe poruszenie wzbudził oczywiście temat poprawy stanu około 2,3-kilometrowego odcinka drogi łączącej sąsiadujące ze sobą powiaty. Inwestycja, której koszt szacowany jest na około 2,6 mln złotych, przez lata była odkładana z powodu problemów finansowych i braku porozumienia pomiędzy samorządami.

- Chciałem podziękować pani Oli, która codziennie jeździ tą drogą i odważyła się nagłośnić problem w mediach społecznościowych. W końcu trzeba było coś z tym zrobić – mówił podczas spotkania radny powiatowy **Andrzej Dzirba**.

Wicestarosta chełmski **Jerzy Kwiatkowski** zapewniał, że powiat chełmski będzie wspierał działania prowadzące do realizacji inwestycji. - Będziemy rozmawiać i naciskać, aby ta droga została wybudowana. Widać wyraźnie, że jest taka potrzeba – mówił podczas spotkania.

Poproszony o komentarz już po spotkaniu wicestarosta Kwiatkowski stwierdził, że nacisk, jaki wywarli mieszkańcy, okazał się skuteczny. - W sprawie drogi Toruń-Borowica rozmowy były prowadzone jeszcze z poprzednim zarządem powiatu krasnostawskiego. Pamiętam, że wówczas powiat chełmski, w ramach współpracy, podjął nawet uchwałę o przekazaniu pomocy finansowej powiatowi krasnostawskiemu na rozbudowę jednej z jego dróg. Była to zresztą inicjatywa zrealizowana kosztem poprowadzenia scaleń na terenie gminy Wierzbica – wyjaśnił nam wicestarosta.

I podtrzymał stanowisko, że obecny zarząd powiatu krasnostawskiego nie był zainteresowany przeprowadzeniem prac. Jak się jednak okazuje, do czasu. - Pan starosta Janusz Szpak nie podjął tematu. Jak słyszałem, podobno niedawno na sesji Rady Powiatu Krasnostawskiego zdecydowano o przeznaczeniu środków na wykonanie tej inwestycji. Najwyraźniej inicjatywa i petycja mieszkańców pobudziła władze do działania i dzięki niej widzimy światełko w tunelu. Będziemy więc rozmawiać i naciskać, aby ta droga rzeczywiście została wybudowana. To znaczy, że jest taka potrzeba. Sprawa nie powinna jednak służyć niezdrowym ambicjom niektórych osób, które chcą za wszelką cenę zaistnieć w przestrzeni publicznej. Droga jest potrzebna tym, którzy z niej korzystają, i to jest najważniejsze – podkreślił w przekazanej nam informacji wicestarosta Jerzy Kwiatkowski.

Kluczowe decyzje zapadły w Krasnymstawie

Przełom nastąpił tego samego dnia, czyli 21 maja, podczas sesji Rady Powiatu w Krasnymstawie. Radny **Marcin Zając** złożył interpelację dotyczącą drogi 1811L, przekazując również postulaty mieszkańców.

W odpowiedzi wicestarosta krasnostawski **Marek Nowosadzki** poinformował, że remont był już wcześniej planowany przez zarząd powiatu w porozumieniu z władzami gminy Łopiennik Górny. Oba samorządy ustaliły, że podzielą się kosztami realizacji inwestycji.

- W planach drogowych na obecny rok zarząd powiatu ujął także tę drogę. Towarzyszyło nam założenie, żeby przedsięwzięcie było współfinansowane przez powiat oraz gminę Łopiennik Górny. Decyzję powzięliśmy ok. 1,5 miesiąca temu. Porozumieliśmy się z panem wójtem **Arturem Sawą** w tym zakresie. I tak się złożyło, że dzisiaj, na sesji podejmujemy stosowną uchwałę. A jednocześnie zbiegło się to z faktem, że wpłynęła petycja. Tak więc zabezpieczamy środki, a za chwilę pan dyrektor zarządu dróg ogłosi przetarg na roboty budowlane – stwierdził wicestarosta krasnostawski.

Rada Powiatu podjęła decyzję o zmianach w budżecie, które umożliwią realizację inwestycji jeszcze w 2026 roku. Dyrektor Zarządu Dróg Powiatowych w Krasnymstawie, **Marek Klus**, poinformował nas, że remont obejmie około 2,1 kilometra drogi.

Niezależnie od finansowych decyzji, petycja będzie rozpatrywana przez komisję skarg, wniosków i petycji Rady Powiatu w Krasnymstawie.

Nie tylko droga

Podczas spotkania w świetlicy wiejskiej poruszono również temat obecności Wojska Obrony Terytorialnej w budynku po dawnym Domu Pomocy Społecznej w Kaniem. Przedstawiciele władz uspokajali mieszkańców, wyjaśniając, że współpraca z 19. Nadbużańską Brygadą Obrony Terytorialnej ma przede wszystkim zapobiec dalszej degradacji obiektu. Budynek wymaga pilnych remontów, w tym naprawy dachu.

Jak podkreślano, żołnierze mają korzystać z obiektu głównie podczas szkoleń i ćwiczeń związanych m.in. z obsługą dronów, a nie ciężkiego sprzętu wojskowego.

- To nie będą czołgi. Żołnierze już pomagają przy utrzymaniu obiektu, m.in. odświeżając świetlicę i porządkując teren – zapewnił wicestarosta Kwiatkowski.

Wojsko ma również angażować się w życie lokalnej społeczności i współpracować z mieszkańcami przy organizacji różnych inicjatyw.

Słynne Grądki mają odzyskać dawny blask

Duże nadzieje mieszkańcy wiążą także z planowaną rekultywacją zbiornika Grądki Kańskie. Obecnie miejsce jest zaniedbane i od lat traci swoje funkcje rekreacyjne.

Szansę na zmianę mają dawać badania hydrologiczne przeprowadzone przez prof. Chmiel. Zdaniem eksperta wystarczy pogłębić i odmulić zbiornik, aby przywrócić naturalne źródła zasilania wodą. Wójt gminy **Zdzisław Krupa** zapowiedział przygotowanie dokumentacji i złożenie wniosku o dofinansowanie inwestycji.

Mieszkańcy liczą, że Grądki Kańskie ponownie staną się miejscem wypoczynku, a jednocześnie pomogą w poprawie retencji wody i ograniczeniu skutków suszy. **RC**

Kompleksowe Usługi Pogrzebowe
KOMPLEKS
Zakład Usług Pogrzebowych

24h
Chełm, ul. Hrubieszowska 4 (przy USC)
Rejowiec Fabr., ul. Dworcowa 4
82 566 40 53
502 791 454
9205

eprasa.pl a722863022

GMINA BIAŁOPOLE Mieszkańcy mają siedem dni na zabranie głosu

Kolejne zwroty w sprawie Buśna

Postępowanie dotyczące działalności spółki Agrocal wchodzi w decydującą fazę. Najnowsze zawiadomienie Urzędu Gminy Białopole otwiera etap końcowy przed wydaniem decyzji administracyjnej dotyczącej zwiększenia rodzajów odpadów przetwarzanych w instalacji zakładu.

Ostatnie zawiadomienie i możliwość składania uwag

Z opublikowanego pisma wynika, że strony postępowania mają możliwość zapoznania się z materiałem dowodowym przed wydaniem decyzji środowiskowej. Sprawa dotyczy wniosku spółki Agrocal, złożonego we wrześniu 2025 roku, dotyczącego rozszerzenia działalności związanej z przetwarzaniem odpadów oraz produkcją środków poprawiających właściwości użytkowe gleb.

Mieszkańcy oraz strony postępowania mogą w ciągu siedmiu dni zapoznać się z dokumentacją zgromadzoną w urzędzie gminy i przedstawić swoje uwagi lub wnioski.

Wątpliwości zgłaszane są nadal

Nie ulega wątpliwości, że zarówno obecne, jak i wcześniejsze postępowania administracyjne toczą się w atmosferze narastającego konfliktu z jednym z mieszkańców Buśna - panem Janem, którego posesja graniczy bezpośrednio z planowaną inwestycją. Podczas lutowej sesji rady gminy mieszkaniec przedstawił obszerne stanowisko, zarzucając władzom samorządowym stronniczość i działanie na korzyść inwestora kosztem mieszkańców.

Przedsiębiorca podkreślał, że prowadzi swoją działalność od ponad 20 lat i czuje się nękany licznymi kontrolami. W sporze powołuje się również na wyrok Wojewódzkiego Sądu Administracyjnego, który uchylił wcześniejszą decyzję środowiskową dotyczącą Agrocalu, uznając raport oddziaływania inwestycji na środowisko za niekompletny.

Mieszkańcy, którzy zainteresowani są działalnością spółki Agrocal w Buśnie mogą zająć stanowisko w sprawie planów

Spór o „dobre sąsiedztwo"

Jednym z najbardziej kontrowersyjnych elementów konfliktu pozostaje odmowa wydania panu Janowi decyzji o warunkach zabudowy. Mieszkaniec planował realizację inwestycji o charakterze mieszkalno-usługowym, jednak spotkał się z odmową ze strony gminy.

Wójt **Aneta Radomska** tłumaczy decyzję zapisami studium uwarunkowań i kierunków zagospodarowania przestrzennego, zgodnie z którymi obie działki oznaczone są symbolem PG, czyli terenów górniczych. Według władz gminy funkcja mieszkaniowa mogłaby kolidować z planowanym zakładem produkcyjnym. Poza tym, zdaniem urzędników, zasada „dobrego sąsiedztwa" uniemożliwia lokalizowanie zabudowy mieszkaniowej w bezpośrednim sąsiedztwie tego typu instalacji. Wyjaśniają również, że decyzje administracyjne muszą być zgodne z obowiązującymi przepisami i dokumentami planistycznymi.

Przewodniczący rady gminy **Marcin Karczmarczyk** zapowiedział dalszą analizę wszystkich aspektów sprawy i powrót do tematu podczas kolejnych obrad. Ostatnia sesja miała miejsce 27 marca, ale do tematu nie powrócono. Najnowsze postanowienie z maja 2026 roku pokazuje jednak, że procedura związana z rozbudową działalności Agrocalu w Buśnie nadal nabiera tempa.

Prawny impas?

W czasie tamtych, lutowych obrad, obrad wójt **Aneta Radomska** odparła zarzuty o stronniczość, podkreślając, że urząd działa zgodnie z obowiązującymi procedurami. Jak wyjaśniła, mimo wyroku Wojewódzkiego Sądu Administracyjnego sprawa nie została ostatecznie zakończona, ponieważ do Naczelnego Sądu Administracyjnego trafiła skarga kasacyjna.

Zgodnie z interpretacją prawną przedstawioną przez urząd, uchylona decyzja z 2024 roku nadal pozostaje wykonalna do czasu prawomocnego zakończenia postępowania. To właśnie ten stan prawny umożliwia inwestorowi kontynuowanie działań - w tym wprowadzanie zmian i rozszerzanie działalności o kolejne aspekty.

Do tematu powrócimy. **RC**

Dołożą do PSZOK-u? Wszystkie oferty są już znane

GM. REJOWIEC **Rejowiec planuje budowę nowoczesnego Punktu Selektywnego Zbierania Odpadów Komunalnych (PSZOK). Choć postępowanie przetargowe weszło już w kluczową fazę, przyszłość inwestycji wciąż pozostaje niepewna. Wszystkie złożone oferty okazały się bowiem wyższe od środków zabezpieczonych przez samorząd.**

Władze gminy muszą podjąć decyzję w sprawie inwestycji, która będzie polegała na budowie lokalnego Punktu Selektywnej Zbiórki Odpadów Komunalnych. Czy są w stanie dołożyć do zakładanego budżetu kolejne 100 tys. zł?

Ambitna inwestycja ze wsparciem unijnym

Pod koniec kwietnia tego roku gmina ogłosiła przetarg na realizację zadania pod nazwą „Budowa punktu selektywnego zbierania odpadów komunalnych w Gminie Rejowiec". Projekt zakłada powstanie nowoczesnej infrastruktury służącej gospodarce odpadami. W planach ujęto między innymi budowę kontenerów socjalnych i roboczych, utwardzenie placu, montaż wagi przejazdowej dla samochodów ciężarowych, wykonanie oświetlenia i monitoringu, budowę przyłącza wodociągowego wraz z hydrantem oraz ogrodzenie całego terenu.

Inwestycja ma zostać dofinansowana ze środków programu Fundusze Europejskie dla Lubelskiego 2021–2027. Zgodnie z założeniami wykonawca miałby zrealizować zadanie w ciągu trzech miesięcy od podpisania umowy.

Zainteresowanych sześciu wykonawców

Otwarcie ofert nastąpiło 19 maja. Do przetargu zgłosiło się sześć firm. Wszyscy oferenci zadeklarowali maksymalny, 60-miesięczny okres gwarancji. Firma Brunpol z Krupego zaproponowała, że zlecenie wykona w zamian za wynagrodzenie w wysokości niespełna 1,4 mln zł. Więcej, bo prawie 1,5 mln zł chciałoby natomiast zarobić przedsiębiorstwo Daw-Bruk z siedzibą w Srebrzyszczu.

Na liście oferentów pojawiły się także wyższe kwoty. Jedną z nich - ponad 1,8 mln zł - zaproponowała firma Budmat. Z kolei kosztorys opiewający na ponad 1,9 mln zł przedłożył wykonawca z Knurowa - Kapibara. Lokalny, chełmski podmiot - Aseco - wyliczył, że budowa punktu będzie kosztowała dokładnie 1,95 mln zł. Okrągłe 2 mln zł to z kolei propozycja podmiotu ze Starogardu Gdańskiego - firmy Kambud.

Gmina musi podjąć decyzję

Najtańsza oferta przekracza zabezpieczony budżet o blisko 100 tys. zł. Z kolei najdroższa jest wyższa od planowanych wydatków aż o około 700 tys. zł.

Przed władzami gminy stoi teraz ważna decyzja — czy zwiększyć środki na realizację inwestycji, czy unieważnić postępowanie i rozpisać nowy przetarg.

Czas działa jednak na niekorzyść samorządu. Ze względu na unijne dofinansowanie oraz krótki termin realizacji inwestycji, przeciąganie procedury może utrudnić wykonanie zadania jeszcze w 2026 roku.

W najbliższych tygodniach powinno się wyjaśnić, czy nowy PSZOK w Rejowcu powstanie zgodnie z planem, czy też inwestycję czeka opóźnienie i konieczność ponownego przeprowadzenia procedury przetargowej. **RC**

MPEC - niezawodny dostawca ciepła

Od 44 lat MPEC nieprzerwanie zapewnia stabilne, bezpieczne i niezawodne dostawy ciepła, pozostając gwarantem jakości i pewności energetycznej nawet w czasach dynamicznych zmian na rynku energii. W dobie zmieniających się uwarunkowań prawnych oraz wyzwań związanych z dostępnością surowców energetycznych Spółka pozostaje pewnym i odpowiedzialnym partnerem dla mieszkańców. Fundamentem działalności MPEC jest wykwalifikowana i doświadczona kadra, która każdego dnia dba o bezpieczeństwo i ciągłość funkcjonowania systemu ciepłowniczego. Zespół pracowników z dużym doświadczeniem zawodowym przy wykorzystaniu nowoczesnych urządzeń regulacyjnych i systemu monitoringu stanowi gwarancje niezawodności dostaw ciepła przez 24 godziny na dobę.

Podejmowane przez MPEC działania konsekwentnie zmierzają do minimalizowania skutków gwałtownych zmian na rynku paliw i energii, zwiększania efektywności systemu ciepłowniczego oraz poprawy stanu środowiska naturalnego. Spółka stale modernizuje istniejącą infrastrukturę ciepłowniczą poprzez przebudowę węzłów cieplnych z wykorzystaniem automatyki pogodowej, rozbudowę systemu zdalnego nadzoru oraz poprawę regulacyjności sieci. System zdalnego monitorowania pracy węzłów pozwala na szybką reakcję na stany awaryjne co pozwala uniknąć przerw w dostawie ciepła. Obecnie miejski system ciepłowniczy wyposażony w nowoczesne urządzenia i rozwiązania technologiczne obejmuje około 90 km sieci ciepłowniczej oraz 827 węzłów cieplnych. Przedsiębiorstwo prowadzi proces dekarbonizacji poprzez dostosowanie dwóch kotłów węglowych do spalania biomasy, dodatkowo rozpoczęty został proces budowy wysokosprawnej kogeneracji gazowej oraz elektrycznej, a także budowy wysokosprawnej kogeneracji w oparciu o kotły biomasowe.

Realizowane inwestycje modernizacyjne, działania optymalizujące pracę systemu oraz odpowiedzialne zarządzanie kosztami działalności przekładają się bezpośrednio na poziom cen i stawek opłat za ciepło. Dzięki temu możliwe jest utrzymanie stabilnych warunków dostaw ciepła oraz ograniczanie wzrostu kosztów ponoszonych przez mieszkańców, mimo utrzymującej się nieprzewidywalności na rynku energii i kosztów związanych z globalną polityką klimatyczną ponoszonych w kierunku dywersyfikacji paliwa węglowego.

Wprowadzona od 15 maja 2026 roku nowa XXV taryfa dla ciepła oznacza realny spadek całkowitych opłat dla odbiorców, zarówno dla budynków wielorodzinnych, jak i dla odbiorców w domach jednorodzinnych. Zmiany poszczególnych stawek cen i stawek opłat za ciepło wynikających z taryfy kształtują się różnie w zależności od charakterystyki poszczególnych grup odbiorców, ale całkowite opłaty za ciepło będą niższe dla wszystkich grup taryfowych.

Przy ocenie zmian taryfowych należy zweryfikować całą fakturę, a nie tylko pojedyncze ceny i stawki opłat. Poszczególne elementy rozliczenia mają różny udział w końcowym koszcie, dlatego sama zmiana pojedynczej jednostkowej ceny czy stawki nie pokazuje rzeczywistego końcowego efektu dla mieszkańca. Nowa taryfa dla ciepła, pomimo ciągłej nieprzewidywalności dostępności surowców, kosztów zakupu uprawnień do emisji CO2, została przygotowana z zachowaniem ograniczenia kosztów odbiorcy końcowego i utrzymaniem cen na możliwie niskim i stabilnym poziomie przez cały okres taryfowy.

Grafika przedstawia porównanie opłat dwóch obiektów w rozliczeniu miesięcznym (dla jednakowych zużyć), obliczonych dla dotychczas obowiązującej i nowej taryfy, z których jasno wynika, że wprowadzona taryfa obniża koszty za ciepło

eprasa.pl a722863022

Co z biogazownią w Janówce? Procedura się przedłuża

GM. LEŚNIOWICE Postępowanie dotyczące budowy biogazowni wraz z infrastrukturą towarzyszącą w Janówce znajduje się, jak zauważa wójt Joanna Jabłońska, na zaawansowanym etapie. Niemniej jednak termin zakończenia wszystkich czynności został ponownie przesunięty.

Problemy z dokumentacją inwestora

Jak wynika z komunikatów Urzędu Gminy Leśniowice, przedłużające się postępowanie nie wynika z działań samorządu, lecz z konieczności uzupełniania dokumentacji przedstawionej przez inwestora – olsztyńskiej spółki POWER HUB.

Największe zastrzeżenia dotyczyły raportu oddziaływania inwestycji na środowisko. Dokument wymagał kolejnych uzupełnień i poprawek, ponieważ – według urzędu – nie spełniał wszystkich wymogów formalnych i merytorycznych.

Władze gminy podkreślają, że raport musi być kompletny i rzetelny, aby możliwe było wydanie zgodnej z prawem decyzji środowiskowej. Podczas ostatniej analizy dokumentacji ponownie stwierdzono konieczność jej uzupełnienia, co wydłużyło całą procedurę.

Na jakim etapie jest postępowanie?

Obecnie postępowanie znajduje się na etapie kompletowania materiału dowodowego. Jak poinformowano, uzyskano już opinię sanitarną – została ona wydana 17 października 2025 roku. Do zakończenia procedury nadal brakuje jednak kluczowego uzgodnienia warunków realizacji inwestycji przez Regionalną Dyrekcję Ochrony Środowiska w Lublinie. Ze względu na konieczność uzyskania tego dokumentu oraz przeprowadzenia dalszych czynności administracyjnych nowy termin zakończenia sprawy wyznaczono na 22 czerwca 2026 roku.

Mieszkańcy będą mogli zgłaszać uwagi

Wójt **Joanna Jabłońska** zapewnia, że po otrzymaniu stanowiska Regionalnej Dyrekcji Ochrony Środowiska rozpocznie się pełna procedura udziału społeczeństwa w postępowaniu.

- To właśnie na tym etapie mieszkańcy będą mogli zgłaszać swoje uwagi, zastrzeżenia i opinie dotyczące planowanej biogazowni. Chciałabym podkreślić, że prowadzenie niniejszego postępowania w żadnej mierze nie oznacza zajęcia przez nas jednoznacznego stanowiska aprobującego czy też deklaracji poparcia dla tej inwestycji. W ramach ustawowego obowiązku jesteśmy zobligowani do przeprowadzenia standardowego postępowania i uzyskania wszystkich opinii i uzgodnień - zaznacza włodarz gminy.

Władze gminy podkreślają, że wszystkie zgłoszone głosy – zarówno popierające inwestycję, jak i krytyczne – zostaną przeanalizowane przez organ prowadzący postępowanie. Sposób ich rozpatrzenia ma zostać szczegółowo opisany w uzasadnieniu końcowej decyzji administracyjnej.

Dokumenty dostępne dla mieszkańców

Mieszkańcy mogą zapoznawać się z dokumentacją dotyczącą inwestycji w siedzibie Urzędu Gminy Leśniowice, w Referacie Inwestycji, Gospodarki Komunalnej, Ochrony Środowiska i Rolnictwa (pokój nr 3c).

fot. magnific.com

Gmina Leśniowice prowadzi czynności administracyjne w sprawie wydania decyzji o środowiskowych uwarunkowaniach dla biogazowni w Janówce.

Urząd informuje również, że dostęp do zgromadzonych materiałów możliwy jest na każdym etapie prowadzonego postępowania. **RC**

Otworzyli serca dla czworonogów

GM. REJOWIEC FABRYCZNY
W Kaniem ruszyła akcja wsparcia właścicieli psów przed okresem zimowym. Sołtys Paweł Głażewski przekonuje, że nadchodzące miesiące to najlepszy czas na to, aby zadbać o zapasy na tęgie mrozy.

150 kilogramów karmy

Kluczowym elementem całego przedsięwzięcia było pozyskanie karmy od Fundacji 4Paws – Wschodni Patrol dla Zwierząt. Jak poinformował sołtys, do miejscowości trafiło aż 150 kilogramów suchej żywności. Przeznaczona jest dla psów znajdujących się w trudnej sytuacji.

- Udało się ponownie pozyskać karmę od Fundacji 4Paws – Wschodni Patrol dla Zwierząt. To aż 150 kg jedzenia dla najbardziej potrzebujących zwierząt w naszej miejscowości – przekazał nam **Paweł Głażewski**.

fot. magnific.com

Pomoc dla mieszkańców i ich pupili

Akcja ma wesprzeć właścicieli psów, którzy z różnych powodów mają trudności z zapewnieniem odpowiedniego wyżywienia swoim zwierzętom. Organizatorzy podkreślają, że celem jest to, aby żaden pies w miejscowości nie cierpiał głodu podczas zimowych miesięcy.

- Nie zwlekajmy - pomóżmy potrzebującym zwierzakom przed zimą – apeluje sołtys.

Dystrybucja karmy odbywa się bezpłatnie. Osoby zainteresowane otrzymaniem wsparcia powinny zgłosić się bezpośrednio do organizatorów i ustalić odbiór.

Pomoc także dla bezdomnych zwierząt

Inicjatywa ma również wymiar charytatywny. Przy okazji odbioru karmy mieszkańcy zachęcani są do przekazywania niepotrzebnych tekstyliów, które mogą posłużyć zwierzętom przebywającym pod opieką fundacji. Niepotrzebne już tkaniny mogą się okazać bezcenne wówczas, kiedy temperatury spadną poniżej 0.

- Potrzebne są między innymi: stare koce, ręczniki, narzuty lub inne materiały nadające się do ogrzania zwierząt. Wszystkie zebrane rzeczy trafią do Fundacji 4Paws - Wschodni Patrol dla Zwierząt i zostaną wykorzystane w opiece nad bezdomnymi psami - dodaje sołtys Kaniego. **RC**

Kanie-Stacja doczeka się drogi?

GM. REJOWIEC FABRYCZNY
Urząd gminy zapoznał się z treścią ofert, jakie spłynęły w przetargu na przebudowę drogi gminnej nr 115779L. Zainteresowanie inwestycją okazało się bardzo duże — wpłynęło aż sześć wycen. Poznajmy szczegóły.

Do postępowania przystąpiło sześciu wykonawców, głównie z Zamościa, Lubartowa i Krasnegostawu. Co ważne dla gminy, wszystkie złożone oferty mieszczą się w budżecie przeznaczonym na realizację zadania, który wynosi ponad 1 040 000 zł.

Najtańszą ofertę, opiewającą na ponad 728 000 zł, złożyła firma GR Development Group z Krasnegostawu. Niewiele wyższą kwotę zaproponowała spółka Pref-Bet z Rejowiec Fabryczny — niespełna 738 000 zł. Pozostałe propozycje wahają się od około 825 tys. zł do 867 tys. zł.

Ostateczny wybór wykonawcy nie będzie jednak zależał wyłącznie od ceny, która stanowi 60 proc. kryteriów oceny ofert. Pozostałe 40 proc. punktów wykonawcy mogą zdobyć za długość oferowanego okresu gwarancji.

Zakres prac i finansowanie

Inwestycja obejmuje odcinek drogi o długości ponad pół kilometra — od km 0+000,00 do km 0+547,78. W zakresie prac ujęto między innymi roboty przygotowawcze i ziemne, wykonanie podbudowy oraz nawierzchni, montaż oznakowania i urządzeń bezpieczeństwa ruchu drogowego oraz przebudowę urządzeń elektroenergetycznych i infrastruktury sieci Orange.

Zadanie zostanie zrealizowane przy wsparciu środków zewnętrznych w ramach Rządowy Fundusz Rozwoju Dróg.

Harmonogram inwestycji

Zgodnie ze Specyfikacją Warunków Zamówienia (SWZ), wybrany wykonawca będzie miał pięć miesięcy na realizację inwestycji od dnia podpisania umowy. Gmina planuje zakończenie prac do 9 października 2026 roku.

Modernizacja drogi ma duże znaczenie dla lokalnej społeczności. Korzystne ceny przedstawione w przetargu zwiększają szanse na sprawną realizację projektu oraz możliwe oszczędności w budżecie gminy. Czy to oznacza, że cenowy alarm, spowodowany cenami ropy, można uznać za odwołany? Tymczasem wydaje się, że zaplanowane na najbliższy czas inwestycje drogowe nie są zagrożone, a firmy chętnie przystępują do pracy w ramach zaplanowanych wcześniej budżetów.

Wyłoniony wykonawca będzie musiał także zapewnić odpowiednią jakość robót. Minimalny wymagany okres gwarancji wynosi 36 miesięcy, jednak system oceny ofert premiuje wydłużenie gwarancji nawet do pięciu lat. **RC**

REGION Zajrzyj do pustułek z zakładów Cemex

Gdy przemysł spotyka naturę

W skrzyniach lęgowych Cemex pojawiły się pisklęta pustułek! Ptaki wykluły się na wieżach wymienników ciepła, czyli wysokich na prawie sto metrów instalacjach przemysłowych zlokalizowanych w cementowniach w Chełmie i Rudnikach. Pierwsze chwile życia ptaków Internauci mogą obserwować na żywo.

Pustułka jest niewielkim sokołem objętym w Polsce ochroną ścisłą i wymagającym ochrony czynnej. Zabiegi wspierające ten gatunek polegają na udostępnianiu skrzyń lęgowych, by ptaki w bezpieczny sposób mogły odchować młode. Firma Cemex wspiera ten proces od lat, a właśnie nadszedł najbardziej wyczekiwany moment sezonu. U rodzin Cementowskich oraz Kruszywowskich wykluły się pisklęta. To wydarzenie po raz kolejny pokazuje efekty podjętych prac.

- Współpracuję z firmą Cemex przy projekcie ochrony pustułek od 2022 r. – mówi dr **Bartosz Janic** z Katedry Ekologii i Zoologii Kręgowców Wydziału Biologii i Ochrony Środowiska Uniwersytetu Łódzkiego. – Prowadzony monitoring obejmuje systematyczne obserwacje lęgów oraz ocenę sukcesu rozrodczego tych ptaków. Na podstawie zgromadzonych danych szacuję, że w tym okresie na terenie dwóch zakładów pustułki odchowały łącznie 157 młodych.

Sam projekt trwa jednak dłużej i sięga aż 2011 roku, kiedy to w Cementowni Chełm zamontowano pierwsze skrzynie. Pracownicy zakładu znajdowali pisklęta spadające z instalacji. Chcąc zapewnić im bezpieczne miejsce lęgu, podjęto działania wspierające ich ochronę.

Obecnie projekt jest prowadzony na terenie obydwu cementowni Cemex, a ptaki mają do dyspozycji 14 skrzyń lęgowych. Prace są realizowane we współpracy z Wydziałem Biologii i Ochrony Środowiska Uniwersytetu Łódzkiego, a pustułki są objęte nadzorem ornitologicznym.

Przez lata pustułki stały się ulubieńcami pracowników firmy, ale również Internautów, którzy na platformie YouTube mogą śledzić transmisję z życia trzech rodzin.

- Obserwując zaangażowanie odbiorców transmisji oraz analizując liczne, wartościowe spostrzeżenia, którymi dzielą się na czacie, zdecydowaliśmy o rozszerzeniu działań projektowych o konkurs dla Internautów. – mówi Anna Maciąg, Specjalistka ds. Ochrony Środowiska i Zrównoważonego Rozwoju - Inicjatywa ta umożliwia aktywne włączenie odbiorców w proces dokumentowania zachowań pustułek i jednocześnie sprzyja rozwojowi społeczności czynnych obserwatorów.

W konkursie „Podpatrzone u pustułek!" mogą wziąć udział wszyscy miłośnicy ptaków. Wystarczy, że swoje obserwacje ze skrzyń lęgowych w formie zrzutu lub nagrania ekranu albo prezentacji prześlą na adres ekoinfo@cemex.com. Cemex zaprasza do wspólnej obserwacji ptaków. **red**

eprasa.pl a722863022

REGION Sachajko wydał wszystko, Dąbrowskiej-Banaszek zostało najwięcej. A Romanowski?

Pensje, czynsze i kwiaty. Prześwietlamy wydatki poselskich biur

Jedni prowadzą jedno biuro i zatrudniają jednego pracownika. Inni mają kilka lokalizacji, filie albo biura wspólne z innymi posłami. W sejmowych sprawozdaniach za 2025 rok widać jednak nie tylko różnice w organizacji pracy parlamentarzystów, ale też w sposobie wydatkowania ryczałtu na prowadzenie biur poselskich. Sprawdziliśmy, na co posłowie z regionu przeznaczali publiczne pieniądze.

Każdy poseł otrzymuje środki na prowadzenie biura poselskiego. Z analizowanych sprawozdań wynika, że w 2025 roku podstawowa kwota ryczałtu wynosiła 279 720 zł rocznie. W niektórych przypadkach do rozliczenia dochodziły jeszcze środki niewykorzystane w poprzednim okresie. Posłowie rozliczali m.in. wynagrodzenia pracowników, najem lokali, przejazdy, obsługę księgową, materiały biurowe, strony internetowe, spotkania z wyborcami, korespondencję, ogłoszenia oraz zakupy sprzętu.

Kto wydał najwięcej, a komu zostało najwięcej?

Z dokumentów wynika, że część parlamentarzystów wykorzystała niemal cały dostępny ryczałt, a część zakończyła rok ze znaczną kwotą niewykorzystanych środków.

Jarosław Sachajko, który prowadzi biuro poselskie w Zamościu i ma jednego wykazanego pracownika, rozliczył dokładnie 279 720 zł. W jego sprawozdaniu nie wykazano kwoty pozostałej do wykorzystania. **Tomasz Zieliński** z Tomaszowa Lubelskiego miał do rozliczenia 281 077,42 zł. Według sprawozdania wydał 280 428,23 zł, a pozostało 649,19 zł. **Wiesław Różyński** z biurem w Biłgoraju miał do rozliczenia 300 286,84 zł. Wydał 274 991,16 zł, a pozostało mu 25 295,68 zł.

Sławomir Zawiślak, który ma biura w Zamościu i Hrubieszowie oraz dwóch wykazanych pracowników, miał do rozliczenia 282 622,61 zł. Wydał 274 778,17 zł, pozostawiając 7 844,44 zł. **Dariusz Stefaniuk**, prowadzący biura w Białej Podlaskiej i Włodawie, wykazał 276 929,51 zł wydatków oraz 4 157,16 zł pozostałych środków. **Sławomir Ćwik**, który ma biuro w Zamościu i zatrudnia dwóch pracowników, miał do rozliczenia 351 819,42 zł. W 2025 roku wydał 300 549,63 zł, a pozostało 51 269,79 zł.

Witold Tumanowicz, prowadzący biuro w Chełmie, miał do rozliczenia 375 014,76 zł. Wydał 299 060,01 zł, a pozostało 75 954,75 zł. **Anna Dąbrowska -Banaszek** z Chełma miała do rozliczenia 327 152,49 zł. Wydała 249 581,76 zł, a pozostało 77 570,73 zł. To największa niewykorzystana kwota wśród analizowanych sprawozdań. **Monika Pawłowska**, która ma biuro podstawowe w Zamościu oraz filie w Chełmie i Hrubieszowie, wydała 214 908,06 zł, a pozostało jej 66 692,71 zł.

Krzysztof Grabczuk z biurem w Chełmie wydał 225 999,27 zł, a w rozliczeniu pozostało 55 071,37 zł. Z kolei **Małgorzata Gromadzka** z Biłgoraja, która ma najbardziej rozbudowaną sieć biur spośród analizowanych parlamentarzystów, wykazała 282 183,24 zł wydatków. Jej biura znajdują się w Biłgoraju, Zamościu, Hrubieszowie i Tomaszowie Lubelskim.

Jedno biuro czy kilka? Sama kwota nie mówi wszystkiego

Porównując wydatki, trzeba brać pod uwagę skalę działania poszczególnych posłów. Niektórzy prowadzą jedno biuro, inni kilka punktów w różnych miastach.

Najbardziej rozbudowaną sieć ma Małgorzata Gromadzka. Jej biuro podstawowe mieści się w Biłgoraju, a kolejne lokalizacje działają w Zamościu, Hrubieszowie i Tomaszowie Lubelskim. Biuro w Zamościu jest wskazane jako wspólne biuro Małgorzaty Gromadzkiej i Michała Krawczyka. W wykazie widnieją dwie osoby jako pracownicy.

Trzy lokalizacje ma Monika Pawłowska: Zamość, Chełm i Hrubieszów. W wykazie widnieje jedna pracownica. Co ciekawe, mimo kilku lokalizacji posłanka wykorzystała mniej środków niż część parlamentarzystów mających jedno biuro.

Po dwa biura mają m.in. Sławomir Zawiślak, Dariusz Stefaniuk i **Marcin Romanowski**. Zawiślak prowadzi biura w Zamościu i Hrubieszowie, Stefaniuk w Białej Podlaskiej i Włodawie, a Romanowski w Biłgoraju i Hrubieszowie. Romanowski ma trzech wykazanych pracowników, Stefaniuk i Zawiślak po dwóch.

Po jednym biurze mają m.in. Tomasz Zieliński, Witold Tumanowicz, Jarosław Sachajko, Wiesław Różyński, Krzysztof Grabczuk i Sławomir Ćwik. W ich przypadku szczególnie interesujące jest porównanie kosztów, bo przy podobnej liczbie lokalizacji wydatki w poszczególnych kategoriach mocno się różnią.

Poseł za granicą, biuro nadal rozlicza ryczałt

Szczególnym przypadkiem w zestawieniu jest Marcin Romanowski, poseł wybrany z naszego okręgu. Polityk w grudniu 2024 roku opuścił Polskę, a węgierskie władze udzieliły mu ochrony międzynarodowej. Mimo to jego biuro poselskie w 2025 roku nadal funkcjonowało i rozliczało sejmowy ryczałt.

Z jego sprawozdania wynika, że na prowadzenie biura poselskiego wydano w 2025 roku 281 439,93 zł. Romanowski wykazał m.in. 191 325,70 zł na wynagrodzenia pracowników biura, 41 581,81 zł na najem lokali i opłaty, 12 360,71 zł na utworzenie lub utrzymanie strony internetowej oraz 15 189,47 zł na usługi pocztowe, telekomunikacyjne, internetowe i ogłoszenia. W wykazie biur widnieją dwie lokalizacje: Biłgoraj i Hrubieszów, a także trzech pracowników.

Sprawę opisywał m.in. dziennik „Fakt". Kancelaria Sejmu w odpowiedzi dla redakcji wyjaśniła, że „długotrwałe przebywanie posła za granicą" nie jest obecnie podstawą do wstrzymania wypłaty ryczałtu na prowadzenie biura poselskiego. Ten sam wątek przywoływały również inne media, wskazując, że w obowiązującym stanie prawnym samo przebywanie parlamentarzysty poza krajem nie blokuje finansowania biura.

Wynagrodzenia: od 17 tys. do ponad 190 tys. zł

Jedną z największych pozycji w wielu sprawozdaniach są wynagrodzenia pracowników biur poselskich.

Najwięcej w tej kategorii wykazał Marcin Romanowski - 191 325,70 zł. Poseł ma dwa biura i trzech pracowników.

Sławomir Ćwik przeznaczył na wynagrodzenia pracowników 172 357,06 zł. W wykazie wskazano dwóch pracowników i jedno biuro w Zamościu.

Witold Tumanowicz wykazał 152 208,80 zł na wynagrodzenia pracowników oraz 58 500 zł na wynagrodzenia z umów zlecenia i o dzieło. Według wykazu ma jedno biuro w Chełmie i jednego pracownika.

Sławomir Zawiślak przeznaczył na wynagrodzenia pracowników 150 234,24 zł, przy dwóch biurach i dwóch pracownikach.

Najniżej w tej kategorii wypada Krzysztof Grabczuk, który w pozycji wynagrodzeń pracowników wykazał 17 000 zł, nie wykazując przy tym pracownika. Jednocześnie w jego sprawozdaniu widnieje 38 717 zł na wynagrodzenia wypłacane na podstawie umów zlecenia i o dzieło.

Czynsze i lokale: największe koszty przy kilku lokalizacjach, ale nie tylko

Kolejną dużą pozycją są koszty najmu lokali i opłat związanych z utrzymaniem biur.

Małgorzata Gromadzka wykazała 57 481,34 zł kosztów najmu lokalu biura poselskiego. Przy czterech lokalizacjach jest to jedna z największych kwot, ale dotyczy też najbardziej rozbudowanej sieci biur w analizowanym zestawieniu.

Anna Dąbrowska-Banaszek wykazała 50 728,52 zł kosztów najmu i opłat za lokal. Posłanka ma biuro w Chełmie oraz wskazane biuro wspólne z kilkoma innymi parlamentarzystami.

Sławomir Ćwik wykazał 48 296,96 zł w tej kategorii, Krzysztof Grabczuk 42 213,33 zł, Marcin Romanowski 41 581,81 zł, a Jarosław Sachajko 37 871,37 zł.

Samochody i przejazdy. Powtarzalne kwoty po kilkadziesiąt tysięcy złotych

W wielu sprawozdaniach powtarza się wysoka kwota kosztów przejazdów posłów w związku z wykonywaniem mandatu samochodem własnym lub innym. U kilku parlamentarzystów kwoty te oscylują wokół 48 tys. zł.

Tomasz Zieliński wykazał 48 300 zł, Sławomir Zawiślak 48 300 zł, Anna Dąbrowska-Banaszek 48 300 zł, Krzysztof Grabczuk 48 070 zł, Małgorzata Gromadzka 47 575 zł, a Witold Tumanowicz 47 725 zł.

Osobną kategorią jest najem samochodu. Tu wyróżniają się Dariusz Stefaniuk, który wykazał 40 839,34 zł, Tomasz Zieliński - 34 106,88 zł, Wiesław Różyński - 29 697,12 zł, Monika Pawłowska - 25 410,80 zł oraz Małgorzata Gromadzka - 16 430,24 zł.

Kwiaty, catering, nagrody i artykuły spożywcze

W sprawozdaniach pojawiają się też wydatki, które pokazują mniej formalną stronę działalności biur poselskich. Są to m.in. kwiaty, wieńce, wiązanki, nagrody rzeczowe, artykuły spożywcze, catering czy koszty spotkań z wyborcami.

Tomasz Zieliński wykazał m.in. 4 450 zł na kwiaty, wieńce i kompozycje kwiatowe, 2 398,50 zł na usługę gastronomiczną, 2 055,16 zł na drobne nagrody rzeczowe i 1 460,94 zł na artykuły spożywcze.

Wiesław Różyński wykazał 8 731,67 zł na drobne nagrody rzeczowe i rekwizyty na święta państwowe, 6 910 zł na kwiaty i wiązanki oraz 7 309 zł na catering na spotkania z wyborcami.

Dariusz Stefaniuk wykazał m.in. 7 265 zł na kwiaty, 2 028,72 zł na artykuły spożywcze, 4 149 zł na catering na spotkania z wyborcami i 3 945,10 zł na nagrody rzeczowe i flagi.

Małgorzata Gromadzka wykazała 6 121 zł na kwiaty i wiązanki okolicznościowe, 3 325,21 zł na zakupy artykułów spożywczych do biur poselskich, 6 048,46 zł na drobne nagrody rzeczowe i rekwizyty z okazji świąt państwowych oraz 7 420,04 zł na koszty organizacji, obsługi i zakupy związane ze spotkaniami z wyborcami.

Sławomir Ćwik wykazał m.in. 4 190 zł na zakup kwiatów na uroczystości, 2 280 zł na drobne nagrody rzeczowe, 2 982,99 zł na artykuły spożywcze i 6 143 zł na catering na spotkania z wyborcami.

Strony internetowe i obsługa online

Część posłów wykazała też wydatki na utworzenie lub obsługę strony internetowej biura poselskiego.

Najwyższą kwotę w tej kategorii wykazał Tomasz Zieliński - 22 230 zł.

Monika Pawłowska wykazała 15 321 zł, Wiesław Różyński 12 300 zł, Marcin Romanowski 12 360,71 zł, a Małgorzata Gromadzka 6 277,60 zł, z dopiskiem, że chodzi m.in. o programy do obsługi social media i domenę.

iPhone, translatory, telewizor i niszczarki

W załącznikach do części sprawozdań znajdują się wykazy zakupionych składników majątkowych. To wydatki pokazujące, jaki sprzęt trafiał do biur.

Krzysztof Grabczuk wykazał m.in. zakup iPhone'a za 2 775 zł, dwóch translatorów Vasco, dwóch szaf, niszczarki Fellowes oraz megafonu.

Marcin Romanowski wykazał zakup kalkulatora, telewizora Sharp LED 40 cali, uchwytu do telewizora, stołu składanego i krzeseł składanych.

Wiesław Różyński wykazał m.in. niszczarkę i warnik do wody, a Dariusz Stefaniuk zakup stołu za 550 zł.

Publiczne pieniądze, różne modele pracy

Zestawienie pokazuje, że posłowie z regionu organizują swoje biura w bardzo różny sposób. Jedni działają w jednej lokalizacji, inni utrzymują kilka biur albo filii. Różna jest także liczba wykazanych pracowników - od braku pracowników w wykazie przy jednym z biur, przez jedną osobę, po trzy osoby w przypadku Marcina Romanowskiego.

Nie oznacza to automatycznie, że wyższe wydatki są nieuzasadnione, a niższe - lepsze. Poseł z kilkoma biurami może mieć wyższe koszty najmu, obsługi czy dojazdów. Z drugiej strony sprawozdania pokazują, że sama liczba biur nie zawsze przekłada się wprost na wysokość wydatków. Monika Pawłowska, mimo trzech lokalizacji, wykorzystała znacznie mniej środków niż część posłów z jednym biurem. Z kolei Jarosław Sachajko przy jednym biurze rozliczył całość podstawowego ryczałtu.

Wszystkie dane w zestawieniu pochodzą ze sprawozdań z wydatkowania kwoty ryczałtu przeznaczonego na prowadzenie biura poselskiego za 2025 rok oraz z ogólnodostępnych wykazów biur i pracowników. W zestawieniu nie uwzględniano asystentów społecznych jako pracowników finansowanych z ryczałtu, ponieważ ich funkcja ma charakter społeczny i nie jest tożsama z zatrudnieniem w biurze poselskim. **AW**

eprasa.pl a722863022

GMINA ŁOPIENNIK GÓRNY Mała parafia takiego wydatku nie udźwignie

Zabytkowa perełka Lubelszczyzny woła o ratunek!

– Jeszcze kilka lat przeciekającego dachu i ten kościół może się po prostu zawalić – mówi ks. Grzegorz Kolasa, proboszcz parafii w Borowicy. Zabytkowa świątynia z końca XVIII wieku, uznawana za architektoniczny unikat na skalę Europy, pilnie potrzebuje kosztownego remontu. Dla jednej z najmniejszych parafii w Polsce to wyzwanie, którego sama nie udźwignie.

Drewniane arcydzieło, które przetrwało wojny

W niewielkiej Borowicy na Lubelszczyźnie stoi kościół, jakiego nie ma nigdzie indziej. Zbudowany ponad 200 lat temu wyłącznie z drewna modrzewiowego, bez użycia gwoździ, betonu czy stalowych elementów, do dziś zachwyca kunsztem dawnych cieśli i rozmachem architektonicznym. Belki połączono ręcznie metodą „w jaskółczy ogon", a monumentalne kolumny wycięto z jednego pnia drzewa.

To kościół pw. Przemienienia Pańskiego w Borowicy – wyjątkowy zabytek zaprojektowany przez **Jakuba Kubickiego**, nadwornego architekta króla **Stanisława Augusta Poniatowskiego**. Świątynia powstała w latach 1797–1799 i jest jedynym drewnianym obiektem autorstwa Kubickiego w Polsce i prawdopodobnie na świecie.

Choć kościół przetrwał zabory, dwie wojny światowe i próbę podpalenia, dziś znalazł się w jednej z najtrudniejszych sytuacji w swojej historii. Największym zagrożeniem jest przeciekający dach.

Proboszcz parafii, ks. **Grzegorz Kolasa**, nie ukrywa, że czas działa na niekorzyść świątyni. W drewnianej konstrukcji wilgoć jest jednym z największych zagrożeń. Woda przedostająca się przez dach niszczy zabytkowe belki, ściany i elementy konstrukcyjne, których nie da się po prostu wymienić jak współczesnych materiałów budowlanych. Jak zaznacza, prowizoryczne naprawy nie rozwiązują problemu.

Jedyna taka świątynia

Kościół w Borowicy wyróżnia się nie tylko historią, ale także architekturą. Wnętrze zostało zaprojektowane na planie greckiego krzyża wpisanego w ośmiobok. Wysokie kolumny i proporcje sprawiają, że odwiedzający mają wrażenie przebywania w murowanej świątyni.

– To nie przypomina małego drewnianego kościółka. Człowiek ma wrażenie, jakby wszedł do mini bazyliki. Kolumny mają po sześć metrów wysokości i metr średnicy. To naprawdę wyjątkowe dzieło architektoniczne – opowiada proboszcz.

fot. FB Parafia Rzymsko-Katolicka p.w. Przemienienia Pańskiego w Borowicy

Ks. Kolasa przypomina również, że Jakub Kubicki był jednym z najwybitniejszych polskich architektów.

– To człowiek, który projektował między innymi Belweder, Arkady Kubickiego przy Zamku Królewskim w Warszawie czy pierwszy projekt Świątyni Opatrzności Bożej. Drewniany kościół jego autorstwa jest tylko jeden – mówi.

Najmniejsza parafia, ogromne wyzwanie

Ratowanie zabytku spoczywa na barkach jednej z najmniejszych parafii w archidiecezji lubelskiej. Wspólnota liczy zaledwie około 211 osób, głównie starszych mieszkańców niewielkiej wsi. Mimo ograniczonych możliwości przez ostatnie lata udało się wykonać wiele prac remontowych. Największym problemem pozostaje jednak dach.

Dziś parafia apeluje o wsparcie finansowe i nagłaśnianie zbiórki na remont dachu. Mieszkańcy i osoby zaangażowane w ratowanie świątyni podkreślają, że chodzi nie tylko o lokalny kościół, ale o część polskiego dziedzictwa kulturowego. To miejsce wyjątkowe – zarówno pod względem historii, jak i architektury. Zabytek, który przez ponad dwa wieki przetrwał wojny i historyczne zawieruchy, dziś potrzebuje pomocy zwykłych ludzi. Bo w przypadku drewnianej świątyni czas i wilgoć są przeciwnikami, których nie da się zatrzymać prowizorycznymi rozwiązaniami.

Widząc skalę problemu i rosnące koszty remontu, wierni razem z proboszczem postanowili poprosić o pomoc ludzi dobrej woli. Powstała internetowa zbiórka, której celem jest zebranie środków potrzebnych na przygotowanie dokumentacji i wykonanie nowego dachu, który ma uchronić zabytkową świątynię przed dalszym niszczeniem.

Zbiórka prowadzona jest za pośrednictwem portalu siepomaga. W wyszukiwarkę należy wpisać: „Ratujmy unikatowy kościół w Borowicy - potrzebna wymiana dachu!". Jak podkreślają organizatorzy, każda wpłata – nawet najmniejsza – może pomóc ocalić wyjątkowy zabytek, który od ponad dwóch stuleci jest częścią historii i dziedzictwa Lubelszczyzny. **AK**

Podsumowali ważne inwestycje

fot. Starostwo Powiatowe w Krasnymstawie

GM. GORZKÓW **Symboliczne przecięcie wstęgi i trzy zakończone inwestycje warte łącznie ponad 6,5 mln zł. W gminie Gorzków odbyło się uroczyste podsumowanie projektów, które mają poprawić komfort życia mieszkańców, bezpieczeństwo na drogach oraz warunki nauki w lokalnej szkole.**

Symboliczne przecięcie wstęgi przy Szkole Podstawowej im. Jana III Sobieskiego w Gorzkowie rozpoczęło uroczystości związane z otwarciem zrealizowanych inwestycji na terenie gminy. To właśnie tam zakończyły się prace termomodernizacyjne, które znacząco zmieniły wygląd budynku i poprawiły warunki funkcjonowania placówki.

Inwestycja kosztowała ponad 4,1 mln zł, z czego ponad 3,3 mln zł stanowiło dofinansowanie. Jak podkreślano podczas wydarzenia, dzięki wykonanym pracom szkoła stała się bardziej nowoczesna i energooszczędna.

Następnie uczestnicy wydarzenia przenieśli się do Olesina, gdzie oficjalnie otwarto rozbudowaną drogę gminną prowadzącą przez Olesin i Wielobycz -Kolonię. W ramach inwestycji wykonano nową nawierzchnię bitumiczną, odwodnienie, przepusty, zjazdy oraz elementy infrastruktury drogowej. Koszt realizacji zadania wyniósł ponad 2 mln zł, a ponad połowę tej kwoty gmina pozyskała z Rządowego Funduszu Rozwoju Dróg.

Ostatnim punktem uroczystości było otwarcie przebudowanej drogi gminnej w miejscowości Góry. Na odcinku liczącym 435 metrów pojawiła się nowa nawierzchnia asfaltowa oraz pobocza z kruszywa. Wartość inwestycji wyniosła ponad 355 tys. zł, a dofinansowanie z Rządowego Funduszu Rozwoju Dróg sięgnęło blisko 194 tys. zł. W wydarzeniu udział wzięli parlamentarzyści, samorządowcy oraz mieszkańcy. **AK**

Historia, która poruszyła młodych

POW. KRASNOSTAWSKI **Młodzi ludzie z powiatu krasnostawskiego udowodnili, że historia nie musi być jedynie szkolnym przedmiotem. Uczniowie ze szkół w Kraśniczynie i Siennicy Różanej zostali wyróżnieni w ogólnopolskim konkursie „Silni Polską!", organizowanym przez Instytut Pamięci Narodowej. Jury doceniło ich zaangażowanie w odkrywanie lokalnych historii, pracę ze świadkami wydarzeń oraz działania, które przywracają pamięć o bohaterach związanych z regionem.**

fot. Szkoła Podstawowa im. Synów Pułku w Siennicy Różanej

Ponad 2300 uczniów, 245 zespołów i setki wydarzeń historycznych w całej Polsce – tak wyglądała tegoroczna edycja konkursu edukacyjnego „Silni Polską!", organizowanego przez Instytut Pamięci Narodowej. Wśród wyróżnionych znaleźli się także uczniowie z powiatu krasnostawskiego, którzy swoimi projektami pokazali, że historia może być żywa, poruszająca i bliska lokalnej społeczności.

Konkurs „Silni Polską!", organizowany przez Instytut Pamięci Narodowej, składał się z trzech etapów. Na początku uczestnicy brali udział w ponad 400 warsztatach historycznych. W drugim etapie uczniowie uczestniczyli w spacerach edukacyjnych, rajdach, odwiedzali miejsca pamięci i spotykali się ze świadkami historii, poznając dzieje swoich regionów.

Najwięcej emocji przyniósł trzeci etap, w którym młodzież przygotowywała własne projekty historyczne. W całej Polsce zorganizowano 187 wydarzeń, takich jak: spektakle, koncerty, wystawy, rekonstrukcje historyczne czy gry terenowe. Wiele działań miało także wymiar społeczny - uczniowie angażowali mieszkańców, tworzyli miejsca pamięci i inicjowali akcje upamiętniające bohaterów oraz ważne wydarzenia historyczne. Spośród 245 zespołów jury wyłoniło najlepszych uczestników konkursu. Laureaci szczebla centralnego pojadą w czerwcu na edukacyjny wyjazd do Krakowa, gdzie odbędzie się uroczysta gala finałowa.

W gronie wyróżnionych zespołów z całej Polski znalazły się także dwie szkoły z powiatu krasnostawskiego. Pierwszą z nich jest Szkoła Podstawowa im. Kardynała Stefana Wyszyńskiego w Kraśniczynie, a liderem grupy **Magdalena Sobieszczuk**.

- „Za niestandardowe podejście do historii i wyboru, wydawałoby się, nieoczywistej bohaterki, zwłaszcza dla młodych osób. Dzięki zapałowi i przekonaniu Liderki, młodzież odkryła, najpierw dla siebie, następnie dla innych, postać Zofii Brudzińskiej, czyli późniejszej siostry Jany. Pani Zofia była nauczycielką na Kresach Wschodnich, więzioną w sowieckich obozach za patriotyczną postawę" - czytamy na stronie Instytutu Pamięci Narodowej.

Młodzież docierała do źródeł, rozmawiała z osobami pamiętającymi bohaterkę oraz nawiązała kontakt z Domem Nadziei w Żułowie. Ważnym elementem projektu był także spektakl słowno-muzyczny, który stał się impulsem do przywracania pamięci o siostrze Janie w lokalnej społeczności.

Drugą nagrodzoną placówką jest Szkoła Podstawowa im. Synów Pułku w Siennicy Różanej. Liderem grupy jest: **Irena Chwała**.

- „Za umiejętność docierania do świadków historii oraz łączenie zdobywania wiedzy z akcją społeczną. Twórcy projektu, zainspirowani faktem, że ich Szkoła znajduje się w sąsiedztwie dworu, gdzie w czasie II wojny światowej mieścił się posterunek SS i gdzie dokonywano egzekucji Polaków Żydów, wzięli na warsztat losy mieszkańców swojego miasta, Siennicy Różanej. Poznawali je w trakcie gry terenowej, jak też w czasie spotkań ze świadkami historii, którzy dostarczyli nie tylko żywych opowieści, ale także pamiątek. Uczniowie zainicjowali upamiętnienie, w postaci tablicy ofiar brutalnego mordu z 1942 r. na plebanii w Siennicy Różanej. Także z ich inicjatywy Szkoła wystąpiła do IPN o akceptację treści pamiątkowej tablicy" - czytamy na stornie IPN-u.

Projekty uczniów stały się czymś więcej niż konkursem – były lekcją pamięci, lokalnego patriotyzmu i współpracy z mieszkańcami. To także dowód na to, że historia regionu wciąż żyje i może inspirować kolejne pokolenia. **AK**

eprasa.pl a722863022

Ponownie szukają dyrektora żłobka

GM. KRAŚNICZYN Wójt gminy Kraśniczyn ponownie ogłosił konkurs na stanowisko dyrektora Gminnego Żłobka „Wesołe Kreciki" w Kraśniczynie wraz z funkcją opiekuna żłobka. Poprzedni nabór, ogłoszony na początku maja, nie przyniósł rozstrzygnięcia, ponieważ – jak wynika z informacji gminy – nie wpłynęła żadna oferta od kandydatów.

Nowe zarządzenie zostało podpisane 18 maja przez wójta **Jana Chorągiewicza**. Konkurs dotyczy kierowania nowo tworzonym Gminnym Żłobkiem „Wesołe Kreciki", który będzie mieścił się przy ul. Kościuszki 14/A w Kraśniczynie.

Stanowisko dyrektora przewidziano w wymiarze 1/2 etatu, a zatrudnienie ma rozpocząć się w lipcu 2026 roku. Jednocześnie osoba wyłoniona w konkursie będzie pełniła funkcję opiekuna żłobka również w wymiarze 1/2 etatu. W tym przypadku planowany termin zatrudnienia wyznaczono na wrzesień 2026 roku.

Od kandydatów wymagane jest m.in. odpowiednie wykształcenie, doświadczenie w pracy z dziećmi oraz kwalifikacje zgodne z ustawą o opiece nad dziećmi w wieku do lat 3. Gmina oczekuje także znajomości przepisów dotyczących funkcjonowania żłobków, finansów publicznych i prawa pracy, a także umiejętności organizacyjnych i kierowniczych.

Do obowiązków przyszłego dyrektora będzie należało m.in. przygotowanie dokumentacji organizacyjnej placówki, nadzór nad jej funkcjonowaniem, prowadzenie rekrutacji dzieci, zatrudnianie pracowników oraz zarządzanie finansami żłobka. Z kolei w ramach pracy opiekuna konieczne będzie zapewnienie dzieciom opieki pielęgnacyjnej, wychowawczej i edukacyjnej. Wszelkie szczegółowe informacje można odszukać na stronie internetowej urzędu gminy.

Dokumenty aplikacyjne można składać do 29 maja w Urzędzie Gminy Kraśniczyn lub przesłać pocztą. Oferty elektroniczne nie będą przyjmowane.

Czy ponowiony konkurs przyniesie oczekiwany rezultat i uda się wyłonić osobę, która pokieruje nową placówką? Odpowiedź poznamy najprawdopodobniej już na początku czerwca, po zakończeniu naboru i prac komisji konkursowej. Czas pokaże, czy tym razem znajdzie się kandydat gotowy podjąć się organizacji i prowadzenia gminnego żłobka w Kraśniczynie. **AK**

Radni jednogłośnie za pomnikiem Reja i Sienickiego

GM. SIENNICA RÓŻANA Podczas ostatniej sesji radni jednogłośnie przyjęli uchwałę dotyczącą budowy pomnika upamiętniającego Mikołaja Reja oraz Mikołaja Sienickiego. Monument w formie ławeczki ma stanąć na terenie gminy i - jak podkreślano podczas obrad - będzie wyrazem pamięci o zasłużonych postaciach związanych z lokalną historią.

Na sesji, która odbyła się 18 maja, radni zajmowali się wieloma uchwałami i sprawozdaniami. Między innymi wyrazili zgodę na wzniesienie pomnika upamiętniającego **Mikołaja Reja** oraz **Mikołaja Sienickiego**.

Projekt uchwały został wcześniej pozytywnie zaopiniowany podczas posiedzenia stałych komisji rady gminy. Zgodnie z przyjętą uchwałą pomnik powstanie na działce w obrębie Siennicy Królewskiej Małej. Monument będzie miał formę ławeczki wykonanej z trwałych materiałów, w szczególności metalu i kamienia. Znajdą się na nim elementy rzeźbiarskie, przedstawiające upamiętniane postacie wraz z inskrypcją.

Finansowanie inwestycji ma pochodzić ze środków pozyskanych przez Stowarzyszenie Miłośników Ziemi Siennickiej. Gmina natomiast pokryje koszty przygotowania terenu, posadowienia pomnika oraz uzyska wszystkie wymagane pozwolenia i uzgodnienia.

Podczas głosowania uchwała została przyjęta jednogłośnie. Po zakończeniu głosowania głos zabrał wójt gminy, który podziękował radnym za wspólne poparcie inicjatywy. – To była prośba naszych mieszkańców, również tych rozsianych po Polsce i poza granicami kraju. Mamy wiele deklaracji wsparcia organizacyjnego i sponsorskiego, dlatego wierzę, że wspólnie uda się zrealizować ten projekt – mówił podczas sesji wójt **Leszek Proskura**.

Jak podkreślano w trakcie obrad, pomnik ma być nie tylko formą upamiętnienia historycznych postaci, ale także symbolem lokalnej tożsamości i przywiązania mieszkańców do historii swojej gminy. **AK**

Cyfrowa geodezja coraz bliżej mieszkańców

POW. KRASNOSTAWSKI Powiat rozwija cyfrowe usługi dla mieszkańców i geodetów. Samorząd podpisał umowę na rozbudowę oprogramowania w ramach projektu „e-Geodezja II", dzięki któremu dostęp do danych i dokumentów geodezyjnych ma być jeszcze łatwiejszy i bardziej nowoczesny.

fot. Starostwo Powiatowe w Krasnymstawie

Kolejny krok w stronę cyfryzacji usług publicznych wykonano w powiecie krasnostawskim. Podpisano umowę na rozbudowę oprogramowania do świadczenia e-usług w ramach projektu „e-Geodezja II – uzupełnienie cyfrowego zasobu geodezyjnego województwa lubelskiego".

W imieniu powiatu dokument podpisali: starosta **Janusz Szpak**, wicestarosta **Marek Nowosadzki** oraz skarbnik powiatu **Janusz Cięciera**. W spotkaniu uczestniczyli również **Seweryn Kaźmierczak** – naczelnik Wydziału Geodezji oraz **Anna Janowczyk** – zastępca pełnomocnika projektu. Wykonawcę reprezentował **Krzysztof Borys** z firmy GEOBID.

Podpisana umowa dotyczy rozbudowy istniejącego geoportalu powiatowego o nowe funkcjonalności w postaci e-usług publicznych. Dzięki temu mieszkańcy, przedsiębiorcy oraz geodeci mają zyskać łatwiejszy dostęp do danych i dokumentów zgromadzonych w powiatowych rejestrach publicznych.

Projekt zakłada dalsze rozwijanie i udostępnianie cyfrowych zasobów geodezyjnych i kartograficznych, w tym baz danych EGiB, BDOT500 oraz GESUT. Celem przedsięwzięcia jest także kontynuacja procesu udostępniania nowoczesnych e-usług opartych na zintegrowanych danych państwowego zasobu geodezyjnego i kartograficznego. Realizacja projektu „e-Geodezja II – uzupełnienie cyfrowego zasobu geodezyjnego województwa lubelskiego" potrwa do końca 2027 roku. **AK**

Miasto nadal czeka na wizytę Jessego Eisenberga

KRASNYSTAW Minęło prawie półtora roku od nadania honorowego obywatelstwa dla Jessego Eisenberga. Podczas ostatniej sesji rady miejskiej padły pytania o jego przyjazd, a także o zapowiadany mural, który ma powstać przy ulicy Kościelnej. Burmistrz zapewniał, że kontakt z aktorem jest utrzymywany.

Podczas sesji radna **Karolina Gołębiowska** wróciła do tematu honorowego obywatelstwa dla **Jessego Eisenberga**. Przypomniała, że uchwała w tej sprawie została przyjęta już w październiku 2024 roku na wniosek mieszkańców. Jak zauważyła, od tamtej decyzji minęło już półtora roku, dlatego zapytała o postępy w rozmowach dotyczących przyjazdu aktora i oficjalnego odebrania tytułu.

Burmistrz odpowiedział, że miasto pozostaje w kontakcie z aktorem, choć - jak przyznał - nie jest to łatwe ze względu na charakter pracy hollywoodzkiej gwiazdy i kontakt głównie przez menadżerów.

– To oscarowy aktor. Z kontaktem jest różnie, głównie przez menadżerów. Ciągle ponawiamy zaproszenie. Jesse obiecywał, więc mam nadzieję, że uda się to zrealizować – mówił podczas obrad burmistrz **Daniel Miciuła**.

Władze miasta nie ukrywają, że zależy im na osobistym przyjeździe aktora i uroczystym odebraniu tytułu nadanego przez radę miasta. Burmistrz podkreślił, że samorząd regularnie wraca do rozmów w tej sprawie.

W trakcie dyskusji pojawił się także temat muralu poświęconego Eisenbergowi, który miałby powstać przy ulicy Kościelnej. Według burmistrza inwestycja nadal jest planowana i może stać się dodatkowym impulsem zachęcającym aktora do odwiedzenia miasta.

– Chcielibyśmy w końcu wykonać ten mural, o którym mówiliśmy na ulicy Kościelnej. To będzie może dodatkowy czynnik zachęcający do tego, aby przyjechał – powiedział.

Na pytanie o termin realizacji muralu burmistrz zaznaczył, że miasto chce przeprowadzić projekt możliwie oszczędnie. Przy przygotowaniu ściany samorząd planuje skorzystać ze wsparcia Centrum Integracji Społecznej. Konkretna data wykonania muralu jednak jeszcze nie padła. **AK**

Gorzków-Osada, dnia 29 maja 2026 r.

OGŁOSZENIE

o przystąpieniu do sporządzenia miejscowego planu zagospodarowania przestrzennego wybranych obszarów w Gminie Gorzków wraz z przeprowadzeniem strategicznej oceny oddziaływania na środowisko

Na podstawie art. 17 pkt. 1 ustawy z dnia 27 marca 2003 r. o planowaniu i zagospodarowaniu przestrzennym (Dz. U. z 2026 r., poz. 538) zawiadamiam o podjęciu przez Radę Gminy Gorzków Uchwały Nr XXIV/171/2026 z dnia 28 kwietnia 2026 r. w sprawie przystąpienia do sporządzenia miejscowego planu zagospodarowania przestrzennego wybranych obszarów w Gminie Gorzków.

Szczegółowy zakres i granice obszarów objętych sporządzeniem miejscowego planu zagospodarowania przestrzennego zawierają załączniki graficzne do ww. uchwały dostępne do wglądu w Urzędzie Gminy Gorzków oraz na stronie internetowej Biuletynu Informacji Publicznej w zakładce ***„Infrastruktura i planowanie"→„Plan zagospodarowania przestrzennego."***

Jednocześnie stosownie do art. 39 ust 1. w związku z art. 46 ust. 1 pkt. 1 art. 51 ust. 1 oraz art. 54 ust. 2 i 3 ustawy z dnia 3 października 2008 r. o udostępnianiu informacji o środowisku i jego ochronie, udziale społeczeństwa w ochronie środowiska oraz o ocenach oddziaływania na środowisko (Dz.U. z 2024 r., poz. 1112 ze zm.) zawiadamiam o przystąpieniu do przeprowadzenia strategicznej oceny oddziaływania na środowisko skutków realizacji ww. planu miejscowego, obejmującej w szczególności sporządzenie prognozy oddziaływania na środowisko.

Dokumentacja sprawy znajduje się w Biuletynie Informacji Publicznej oraz w Urzędzie Gminy Gorzków, ul. Główna 9 22-315 Gorzków-Osada, i można się z nią zapoznać w godzinach pracy Urzędu.

Zainteresowani mogą składać wnioski do sporządzanego miejscowego planu zagospodarowania przestrzennego oraz w ramach strategicznej oceny oddziaływania na środowisko w nieprzekraczalnym terminie **do dnia 19 czerwca 2026 r**. Wnioski należy składać na piśmie: do Wójta Gminy Gorzków, osobiście w Urzędzie Gminy, pocztą na adres: ul. Główna 9 22-315 Gorzków-Osada, ustnie do protokołu w siedzibie Urzędu Gminy Gorzków w pok. nr 7, za pomocą środków komunikacji elektronicznej bez konieczności opatrywania ich bezpiecznym podpisem elektronicznym, o którym mowa w ustawie z dnia 5 września 2016 r. o usługach zaufania oraz identyfikacji elektronicznej (Dz. U. z 2024 roku, poz. 1725) na adres: gmina@gorzkow.eu lub na Elektroniczną Skrzynkę Podawczą Urzędu Gminy za pośrednictwem platformy EPUAP /52i8cb7vgs/SkrytkaESP lub E-Doręczeń AE:PL-29219-79709-AJWTR-23.

Wniosek do projektu planu miejscowego należy złożyć na formularzu stanowiącym załącznik do rozporządzenia Ministra Rozwoju i Technologii z 13 listopada 2023 r. w sprawie wzoru formularza pisma dotyczącego aktu planowania przestrzennego (Dz.U. z 2023 r., poz. 2509) dostępnym do pobrania na stronie Biuletynu Informacji Publicznej w zakładce ***„Infrastruktura i planowanie"→„Plan zagospodarowania przestrzennego."*** Wniosek powinien zawierać nazwisko, imię, nazwę i adres wnioskodawcy, przedmiot wniosku oraz oznaczenie nieruchomości, której dotyczy.

Organem właściwym do rozpatrzenia wniosków jest Wójt Gminy Gorzków.

Wójt Gminy Gorzków

Klauzula informacyjna:
1. Administratorem danych osobowych jest Wójt Gminy Gorzków, ul. Główna 9, 22-315 Gorzków-Osada.
2. W sprawach ochrony danych osobowych można kontaktować się z Inspektorem Ochrony Danych – email: iod@data-partners.pl lub pismem na adres urzędu.
3. Dane osobowe przetwarzane będą w celu realizacji zadań publicznych określonych przepisami prawa tj. miejscowego planu zagospodarowania przestrzennego i będą udostępniane podmiotowi odpowiedzialnemu za wykonanie ww. zadania publicznego.
4. Dane osobowe przechowywane będą do czasu realizacji obowiązku wynikającego z przepisów prawa ustawowego lub prawa miejscowego lub do czasu realizacji określonego zadania/projektu.
5. Klient posiada prawo dostępu do treści swoich danych oraz prawo ich sprostowania, usunięcia, ograniczenia przetwarzania, prawo do przenoszenia danych, prawo wniesienia sprzeciwu, prawo do cofnięcie zgody w dowolnym momencie bez wpływu na zgodność z prawem przetwarzania, którego dokonano na podstawie zgody przed jej cofnięciem.
6. Klient ma prawo wniesienia skargi do organu nadzorczego obecnie do Prezesa Urzędu Ochrony Danych Osobowych, gdy uzna, że przetwarzanie danych osobowych dotyczących Klienta narusza przepisy ochronnych danych osobowych.
7. Podawanie danych osobowych w zakresie wymaganym obowiązującymi przepisami prawa jest obowiązkowe. W pozostałych przypadkach podawanie danych osobowych ma charakter dobrowolny.
8. Dane osobowe nie będą profilowane.
9. Administrator nie ma zamiaru przekazywać danych osobowych do państwa trzeciego lub organizacji międzynarodowej.

9270

eprasa.pl a722863022

Rusza przebudowa ważnego łącznika

WŁODAWA W urzędzie miejskim podpisano umowę z wykonawcą na przebudowę drogi wewnętrznej, która łączy aleję Jana Pawła II z ulicą Chełmską. Realizacją tego zadania zajmie się Przedsiębiorstwo Robót Drogowych Lubartów S.A., które zostało wyłonione w drodze postępowania przetargowego.

fot. UM Włodawa

Inwestycja obejmie odcinek o długości około 217 metrów, zaczynając od wjazdu od strony alei Jana Pawła II aż do samego wylotu przy ulicy Chełmskiej. Prace rozpoczną się od demontażu i rozbiórki dotychczasowej, zużytej nawierzchni oraz elementów starej infrastruktury, które zostaną zastąpione nowoczesnymi i trwałymi rozwiązaniami.

Projekt przewiduje gruntowną modernizację całego pasa drogowego oraz strefy pieszo-rowerowej. Oprócz ułożenia zupełnie nowej nawierzchni jezdni, robotnicy przebudują istniejące chodniki oraz zjazdy do prywatnych posesji. Kluczowym elementem inwestycji, podnoszącym standardy bezpieczeństwa, będzie budowa wydzielonej drogi dla rowerów.

Dodatkowo zadanie obejmuje montaż nowoczesnego oświetlenia ulicznego, wykonanie nowych krawężników, rozbudowę kanalizacji deszczowej i usprawnienie odwodnienia terenu. Na koniec odtworzone zostaną okoliczne tereny zielone oraz pojawi się nowe oznakowanie pionowe i poziome.

Samorząd regularnie inwestuje w modernizację miejskich szlaków komunikacyjnych, co przekłada się zarówno na komfort codziennego podróżowania, jak i na wizerunek poszczególnych osiedli.

– Systematycznie poprawiamy stan miejskiej infrastruktury drogowej i przestrzeni publicznej. Modernizacja tego konkretnego odcinka to wyczekiwana i potrzebna zmiana. Inwestycja wpłynie na bezpieczeństwo kierowców, pieszych i rowerzystów, a także poprawi estetykę oraz funkcjonalność tego obszaru miasta. Cieszę się, że po zakończeniu procedury przetargowej możemy przejść do realizacji zadania – mówi burmistrz **Wiesław Muszyński**.

Całkowity koszt zaplanowanych prac budowlanych zamknie się w kwocie 842 018,64 zł. Włodawskiemu samorządowi udało się pozyskać na ten cel wsparcie zewnętrzne w ramach Rządowego Funduszu Rozwoju Dróg. **PG**

„Nie możemy działać w niepewności”

POW. WŁODAWSKI, reprezentowany przez starostę Mariusza Zańko, poparł stanowisko Konwentu Powiatów Województwa Lubelskiego, dotyczące sytuacji finansowej szpitali powiatowych. Samorządowcy domagają się od rządu i NFZ zmian w finansowaniu placówek, w tym wyższych kontraktów, pełnego pokrycia kosztów ustawowych podwyżek oraz zapłaty za świadczenia wykonane ponad limit.

fot. Powiat Włodawski

Sprawa dotyczy także SPZOZ we Włodawie, który obsługuje pacjentów z miasta i okolicznych gmin. Włodawski szpital prowadzi m.in. izbę przyjęć, nocną i świąteczną opiekę zdrowotną, poradnie specjalistyczne, diagnostykę, rehabilitację oraz opiekę długoterminową. Dla części mieszkańców powiatu najbliższe większe ośrodki leczenia znajdują się w Chełmie lub Białej Podlaskiej.

Konwent wskazuje, że obecne stawki za świadczenia nie pokrywają realnych kosztów leczenia, a samorządy muszą dokładać do szpitali środki z własnych budżetów. Według samorządowców wpływa to na możliwości finansowania innych zadań powiatów, w tym inwestycji drogowych, oświaty i usług publicznych.

Starosta włodawski **Mariusz Zańko** podkreśla, że problem nie sprowadza się wyłącznie do księgowości placówek.

- Szpital powiatowy nie może działać w ciągłej niepewności, czy pieniądze wystarczą na wynagrodzenia, leki, energię i bieżące świadczenia dla pacjentów. Jeżeli państwo ustala zasady finansowania ochrony zdrowia, wprowadza podwyżki i określa zakres świadczeń, to musi zapewnić na to środki. Powiat włodawski wspiera swój szpital, ale samorząd nie zastąpi systemowego finansowania. Naszym obowiązkiem jest mówić jasno, że bez stabilnych decyzji po stronie rządu i NFZ lokalne placówki będą miały coraz mniej przestrzeni do normalnego funkcjonowania.

W przyjętym stanowisku samorządy domagają się także programu oddłużeniowego dla szpitali powiatowych oraz uproszczenia obowiązków sprawozdawczych wobec instytucji centralnych. Jednym z postulatów jest również terminowe regulowanie należności za nadwykonania, czyli świadczenia udzielone ponad wartość kontraktu z NFZ.

Stanowisko Konwentu ma zostać przekazane do instytucji odpowiedzialnych za finansowanie ochrony zdrowia. **LP**

9264

Włodawa inwestuje w przyszłość.

Kolejny etap termomodernizacji budynków publicznych

Miasto Włodawa od kilku lat konsekwentnie realizuje działania związane z poprawą efektywności energetycznej miejskich budynków publicznych. Dzięki wcześniejszym inwestycjom nowe oblicze zyskały już Szkoła Podstawowa nr 3, Przedszkole Miejskie nr 1 oraz Miejskie Przedszkole Integracyjne. Teraz przyszedł czas na kolejny ważny krok – kompleksową modernizację następnych obiektów użyteczności publicznej na terenie Miejskiego Obszaru Funkcjonalnego Włodawy.

Gmina Miejska Włodawa, jako lider projektu, wspólnie z Gminą Włodawa realizuje przedsięwzięcie pn. „**Kompleksowa modernizacja energetyczna budynków stanowiących własność jednostek samorządu terytorialnego i ich jednostek, w szczególności użyteczności publicznej**”. Projekt jest współfinansowany ze środków Europejskiego Funduszu Rozwoju Regionalnego w ramach programu Fundusze Europejskie dla Lubelskiego 2021–2027.

Głównym celem inwestycji jest poprawa efektywności energetycznej budynków publicznych, ograniczenie zużycia energii oraz wdrożenie nowoczesnych i przyjaznych środowisku rozwiązań technologicznych. To działania, które mają nie tylko obniżyć koszty utrzymania obiektów, ale również poprawić komfort ich użytkowników i przyczynić się do ochrony środowiska naturalnego. Projekt obejmuje trzy duże zadania inwestycyjne.

Największym z nich będzie termomodernizacja Szkoły Podstawowej nr 2 we Włodawie. Zakres prac jest bardzo szeroki i obejmuje między innymi docieplenie ścian zewnętrznych oraz stropodachu, modernizację instalacji centralnego ogrzewania, wymianę grzejników i zaworów, a także modernizację instalacji elektrycznej i odgromowej. W szkole pojawi się energooszczędne oświetlenie LED oraz nowoczesny system zarządzania energią oparty na technologii IT. Ważnym elementem inwestycji będzie również montaż instalacji fotowoltaicznej o mocy 25,2 kW, która pozwoli częściowo pokrywać zapotrzebowanie placówki na energię elektryczną.

Drugim zadaniem będzie modernizacja energetyczna budynku Urzędu Gminy Włodawa.

W ramach prac wykonane zostanie ocieplenie elewacji i dachu, wymiana stolarki okiennej i drzwiowej, montaż nowoczesnego oświetlenia LED oraz instalacji fotowoltaicznej o mocy 18,45 kW. Obiekt zostanie także wyposażony w system zarządzania energią, który pozwoli na bardziej efektywne gospodarowanie mediami.

Kolejna inwestycja dotyczy Szkoły Podstawowej w Różance. Tam oprócz docieplenia budynku i modernizacji instalacji centralnego ogrzewania zaplanowano montaż trzech pomp ciepła typu powietrze–woda o łącznej mocy 120 kW oraz instalacji fotowoltaicznej o mocy 19,68 kW. Dzięki temu szkoła będzie mogła w znacznie większym stopniu korzystać z odnawialnych źródeł energii.

Efektem inwestycji będzie znaczące zmniejszenie zużycia energii – z ponad 1759 MWh do około 709 MWh rocznie. Oznacza to redukcję zużycia energii o ponad 1050 MWh w skali roku. Jednocześnie wzrośnie produkcja energii z odnawialnych źródeł, co przełoży się na ograniczenie emisji zanieczyszczeń do atmosfery.

Jak podkreśla Burmistrz Włodawy, realizacja projektu to kolejny etap konsekwentnie prowadzonej polityki modernizacji miejskiej infrastruktury:

– Jako samorząd konsekwentnie realizujemy program poprawy efektywności energetycznej miejskich placówek oświatowych i budynków publicznych. To inwestycje, które poprawiają komfort nauki i pracy, obniżają koszty utrzymania obiektów, a jednocześnie wpisują się w działania na rzecz ochrony środowiska. Jako lider projektu koordynujemy wspólne działania z Gminą Włodawa, aby efekty tych inwestycji służyły mieszkańcom całego obszaru funkcjonalnego – mówi W. Muszyński.

Całkowita wartość projektu wynosi 5 480 623,68 zł, z czego ponad 4,5 mln zł stanowi dofinansowanie z Funduszy Europejskich. Realizacja przedsięwzięcia została zaplanowana na lata 2024–2028.

To kolejny przykład pokazujący, że Włodawa skutecznie sięga po środki zewnętrzne i inwestuje w rozwiązania, które przynoszą realne korzyści mieszkańcom – zarówno dziś, jak i w przyszłości.

Fundusze Europejskie dla Lubelskiego | Rzeczpospolita Polska | Dofinansowane przez Unię Europejską | lubelskie Smakuj życie!

Sesja historyczna na 90-lecie I LO

fot. Powiat Włodawski

WŁODAWA W poniedziałek, 25 maja, w Małej Synagodze we Włodawie miała miejsce sesja popularnonaukowa z okazji 90-lecia I Liceum Ogólnokształcącego im. Tadeusza Kościuszki. W spotkaniu uczestniczyli uczniowie, absolwenci, mieszkańcy oraz osoby zainteresowane historią miasta i regionu.

Podczas wydarzenia przypomniano dzieje najstarszej szkoły średniej we Włodawie. Placówka rozpoczęła działalność w 1936 roku jako Prywatne Gimnazjum Koedukacyjne Ogólnokształcące Towarzystwa Szkoły Średniej. Pierwszy rok szkolny zainaugurowano 3 września 1936 roku, a naukę rozpoczęło wtedy 127 uczniów.

Prelekcje wygłosili prof. dr hab. **Wiesław Kamiński,** dr hab. **Dariusz Tarasiuk** oraz mgr **Wiesław Holaczuk**. Tematy wystąpień dotyczyły historii liceum, postaci Tadeusza Kościuszki oraz osób związanych z dziejami ziemi włodawskiej.

- Historia I Liceum to nie jest tylko kalendarz szkolnych rocznic. To opowieść o tym, jak Włodawa budowała swoje środowisko inteligenckie, jak w trudnych momentach broniono edukacji i jak kolejne pokolenia uczniów wychodziły z tej szkoły do pracy w nauce, administracji, kulturze, służbie publicznej czy zawodach medycznych. Mówiąc o 90 latach liceum, mówimy więc także o historii miasta i powiatu. Dobrze, że młodzież słyszy ją nie w formie suchej akademii, ale w miejscu, które samo przypomina o wielokulturowej przeszłości Włodawy - powiedział Wiesław Holaczuk, członek Zarządu Powiatu Włodawskiego.

Jubileusz I LO obejmuje także VII Zjazd Absolwentów Gimnazjum nr 536 i I Liceum Ogólnokształcącego im. T. Kościuszki, zaplanowany na 20 czerwca 2026 roku. W programie są m.in. spotkania rocznikowe, część oficjalna, przemarsz ulicami Włodawy i odsłonięcie tablicy pamiątkowej w budynku szkoły. **LP**

eprasa.pl a722863022

Mniej znaczy więcej

WŁODAWA Pod takim hasłem Inicjatywa Lokalna Między Drzewami zrealizowała kolejny etap projektu „Wodo-Zależni – o wodzie, klimacie i miejskiej zieleni". Po marcowych warsztatach prawno-strażniczych, tym razem uwaga organizatorów i uczestników skupiła się na praktycznych aspektach architektury krajobrazu oraz racjonalnego zarządzania zasobami naturalnymi w przestrzeni publicznej i prywatnej.

Między Drzewami - Zielone Notatki | Facebook

Pięciogodzinne szkolenie oraz towarzyszący mu spacer edukacyjny poprowadził **Wojciech Januszczyk**, ceniony specjalista, wykładowca akademicki oraz fundator Fundacji Krajobrazy. Główną osią prelekcji stała się Gospodarka Obiegu Zamkniętego (GOZ) oraz zasada 6R, czyli koncepcja oparta na redukcji, ponownym użyciu i naprawie.

Prowadzący udowadniał, że zamiast kosztownych i skomplikowanych instalacji, kluczem do sukcesu okazuje się zaufanie naturze oraz strukturze gleby. Uczestnicy spotkania analizowali różnorodne oblicza retencji wody – od powierzchniowej i podziemnej, po tę opartą bezpośrednio na sile roślin i odpowiednim ukształtowaniu terenu. Sporo uwagi poświęcono także tematowi koszenia strefowego, które pozwala nie tylko chronić lokalną bioróżnorodność i zatrzymywać wilgoć w glebie, ale przynosi również wymierne oszczędności dla budżetów samorządowych czy prywatnych inwestorów.

Zarówno organizatorzy, jak i zaangażowani w projekt mieszkańcy podkreślają, że wiedza teoretyczna podana w przystępny i praktyczny sposób natychmiast przekłada się na zmianę myślenia o otaczającej nas przestrzeni. Odpowiednie zarządzanie zielenią i wodą to w dobie kryzysu klimatycznego konieczność, która wymaga jednak zaangażowania i dialogu.

– Dobre projektowanie warto zacząć od redukcji. W świecie, gdzie napędzany konsumpcjonizmem styl życia zderza się z ograniczeniami planety, Gospodarka Obiegu Zamkniętego staje się po prostu racjonalną drogą na przyszłość. Ziemię mamy tylko jedną, a ludzi przybywa, dlatego te rozwiązania musimy wdrażać lokalnie – wskazuje **Edyta Gałan**, przedstawicielka Inicjatywy Lokalnej Między Drzewami.

Sukces frekwencyjny i wysokie zaangażowanie uczestników pokazują, że temat ochrony klimatu w powiecie włodawskim jest niezwykle żywy. Jak zapowiadają koordynatorki, wiedza zdobyta podczas teorii i dyskusji terenowych już niedługo znajdzie swoje odzwierciedlenie w konkretnych działaniach w przestrzeni miejskiej.

– To jeszcze nie koniec naszej współpracy z Wojciechem Januszczykiem, który pojawi się we Włodawie ponownie. W planach mamy już spotkanie o ogrodzie przyjaznym człowiekowi i naturze oraz wspólne zakładanie ogrodu biocenotycznego, czyli nowej, żywej przestrzeni, która będzie służyć ludziom i lokalnej przyrodzie – zapowiada **Renata Szymańczuk**, członkini włodawskiego stowarzyszenia.

Wydarzenie zrealizowano w ramach programu „SPLOT Wartości 2.0", współfinansowanego ze środków Programu Komisji Europejskiej CERV „Obywatele, Równość, Prawa i Wartości" na lata 2021–2027. **PG**

Międzynarodowy Trójstyk Literacki po raz 8.

WŁODAWA Po raz ósmy Włodawa stała się miejscem spotkania poetów, pisarzy, tłumaczy i animatorów kultury podczas Międzynarodowego Trójstyku Literackiego. Wydarzenie ponownie zgromadziło twórców z Polski, Ukrainy, Białorusi oraz Litwy, udowadniając, że literatura pozostaje przestrzenią dialogu i porozumienia ponad granicami.

fot. UM Włodawa

Najważniejszym punktem uroczystej gali było uhonorowanie osób szczególnie zasłużonych dla zbliżenia narodów i rozwoju sztuki. Wręczono Laury Międzynarodowego Trójstyku Literackiego - wyjątkowe wyróżnienie przyznawane jest pisarzom, poetom, tłumaczom oraz animatorom za znaczący dorobek artystyczny oraz wkład w budowanie porozumienia na pograniczu.

W tym roku kapituła doceniła dwoje wybitnych twórców. Pierwszą laureatką została **Jolanta Koziej-Chołdzyńska** – ceniona poetka, redaktorka i wieloletnia współtwórczyni „Encyklopedii Katolickiej", znana ze swojej wrażliwości społecznej oraz bogatej działalności edukacyjnej w regionie. Drugi Laur trafił do rąk **Romualda Mieczkowskiego**, poety, publicysty i redaktora naczelnego kwartalnika „Znad Wilii", który od dekad niestrudzenie działa na rzecz promocji polskiej kultury na Litwie oraz organizuje głośne Międzynarodowe Spotkania Poetyckie „Maj nad Wilią".

Włodawski poeta **Aldon Dzięcioł** został uhonorowany Brązowym Medalem „Zasłużony Kulturze Gloria Artis". To prestiżowe odznaczenie, nadawane przez Ministra Kultury i Dziedzictwa Narodowego, stanowi oficjalne uznanie państwowe dla jego wieloletniej pracy twórczej oraz szczególnych zasług dla ochrony polskiego dziedzictwa narodowego i rozwoju literatury w tej części kraju.

W programie było również sympozjum literackie w Miejskiej Biblioteki Publicznej we Włodawie, którego tegorocznym tematem przewodnim stała się „Białoruś w badaniach naukowych oraz na scenie teatralnej". Prelekcje i panele dyskusyjne z udziałem ekspertów zwieńczyło wyczekiwane przez młodych i dojrzałych twórców ogłoszenie wyników VI Międzynarodowego Konkursu Poetyckiego Jednego Wiersza. Pierwszą nagrodę otrzymała **Anna Piliszewska**, drugie miejsce zajął **Bogdan Nowicki**, a trzecie otrzymała poetka z Włodawy, **Teresa Kubik**. Wyróżnienia otrzymały **Urszula Bydlińska** i **Regina Redde**.

- Międzynarodowy Trójstyk Literacki to wyjątkowe wydarzenie, które pokazuje, że kultura i poezja potrafią łączyć ludzi niezależnie od granic, języka czy historii. Cieszę się, że Włodawa po raz kolejny stała się miejscem spotkania ludzi słowa i dialogu kultur pogranicza — podkreślił burmistrz Włodawy **Wiesław Muszyński**.

Organizatorami wydarzenia byli Związek Literatów Polskich Oddział w Lublinie, Burmistrz Włodawy oraz Urząd Miejski we Włodawie. Współorganizatorami były Miejska Biblioteka Publiczna we Włodawie i Włodawski Dom Kultury. Honorowy patronat nad wydarzeniem objął wojewoda lubelski **Krzysztof Komorski**, a projekt został zrealizowany dzięki wsparciu Miasta Lublin. **PG**

Miliony na przedszkola

Nowoczesne rozwiązania już widać

Duże zmiany w przedszkolach na terenie gminy Włodawa powoli dobiegają końca. Samorząd, wspólnie z miastem Włodawa, realizuje wart blisko 4,2 mln zł projekt modernizacji trzech placówek. Ponad 3,1 mln zł stanowi dofinansowanie z funduszy unijnych, co pozwoliło na wprowadzenie rozwiązań, na które wcześniej trudno byłoby znaleźć środki.

Choć zakończenie całego projektu zaplanowano na koniec 2026 roku, pierwsze efekty są już widoczne. W Szkole Podstawowej im. Róży Zamoyskiej w Różance prace zakończono jeszcze w ubiegłym roku, a inwestycja w Korolówce jest już na finiszu. Kolejne etapy trwają we Włodawie. To jednak nie jest zwykły remont. W wielu miejscach pojawiają się rozwiązania, które jeszcze kilka lat temu były rzadkością w małych, lokalnych placówkach. Przede wszystkim stawia się na dostępność i funkcjonalność tak, aby każde dziecko, niezależnie od swoich potrzeb, mogło komfortowo korzystać z przedszkola. – To bardzo ważny projekt dla naszej gminy. Dzięki niemu nie tylko poprawimy stan techniczny budynków, ale przede wszystkim stworzymy lepsze warunki do rozwoju najmłodszych mieszkańców, w tym dzieci wymagających szczególnego wsparcia. Stawiamy na dostępność, nowoczesność i bezpieczeństwo – mówi wicewójt gminy Włodawa, **Anna Czajka**.

Najbardziej zaawansowane prace prowadzone są w Korolówce. Tam budynek nie tylko przechodzi gruntowny remont, ale też zyskuje nowe przestrzenie. Powstają sale terapeutyczne i gabinety specjalistyczne, które umożliwią prowadzenie indywidualnych zajęć z dziećmi. To duża zmiana, bo dotychczas takie wsparcie często wymagało dojazdów do innych miejscowości. Wprowadzane są też konkretne udogodnienia dla osób z niepełnosprawnościami. Pojawi się pochylnia, druga klatka schodowa oraz schodołaz gąsienicowy, który pozwoli bezpiecznie poruszać się między kondygnacjami. Modernizowane są łazienki i ciągi komunikacyjne, tak aby były w pełni dostępne dla wszystkich użytkowników. Duży nacisk położono również na efektywność energetyczną. Budynki są docieplane, wymieniane są okna i drzwi, a także instalacje – elektryczne, grzewcze i wodno-kanalizacyjne. W praktyce oznacza to nie tylko większy komfort, ale też niższe rachunki za utrzymanie placówek w przyszłości.

W Różance zmiany już można zobaczyć na własne oczy. Pomieszczenia zostały odświeżone i przystosowane do nowych funkcji. Powstały sale do zajęć terapeutycznych oraz gabinety specjalistyczne. To miejsca, w których dzieci mogą pracować indywidualnie z logopedą czy terapeutą w spokojnych, dobrze przygotowanych warunkach. Z kolei w Przedszkolu Integracyjnym we Włodawie zakończyła się rozbudowa i modernizacja budynku. Powstała nowa sala terapeutyczna, zmienił się układ pomieszczeń, a cały obiekt został dostosowany do aktualnych standardów zarówno pod względem bezpieczeństwa, jak i dostępności. Projekt odpowiada na konkretne potrzeby mieszkańców. Do tej pory brakowało miejsc w przedszkolach, a dostęp do specjalistycznych zajęć był ograniczony. Dzięki inwestycji więcej dzieci będzie mogło korzystać z opieki, a wsparcie terapeutyczne stanie się łatwiej dostępne na miejscu.

Szacuje się, że z nowych i zmodernizowanych placówek skorzysta rocznie około 178 dzieci, w tym co najmniej kilkanaście z niepełnosprawnościami. Zyskają także rodzice, którzy łatwiej będą mogli pogodzić pracę zawodową z opieką nad dziećmi. - W praktyce oznacza to jedno – przedszkola w gminie Włodawa zmieniają się nie tylko wizualnie, ale przede wszystkim funkcjonalnie. To inwestycja, która ma realny wpływ na codzienne życie mieszkańców od najmłodszych po ich rodziny – dodaje Czajka.

Inwestycja o nazwie „Przebudowa budynków przedszkolnych na terenie MOF Włodawa" realizowana przez Gminę Włodawa w partnerstwie z Gminą Miejską Włodawa współfinansowana jest ze środków Unii Europejskiej w ramach Europejskiego Funduszu Rozwoju Regionalnego (działanie 7.5 Infrastruktura edukacyjna, Zintegrowane Inwestycje Terytorialne programu Fundusze Europejskie dla Lubelskiego 2021–2027). Całkowita jej wartość wynosi 4 180 322,43 zł z czego dofinansowanie z Funduszy Europejskich to 3 107 149,31 zł.

#FunduszeUE
#FunduszeEuropejskie

Fundusze Europejskie dla Lubelskiego | Rzeczpospolita Polska | Dofinansowane przez Unię Europejską | lubelskie Smaku życia!

eprasa.pl a722863022

Nowe odznaczenie dla krwiodawców

CHEŁM Stowarzyszenie Honorowych Dawców Krwi Legion ustanowiło nowe odznaczenie dla krwiodawców, czyli Krzyż Zasługi. Pierwsza gala, podczas której zostanie ono wręczone, odbędzie się jeszcze w tym roku. O szczegółach opowiedział Adam Chmiel, koordynator Nadbużańskiego Oddziału Legionu Honorowych Dawców Krwi, z którym rozmawiał Jan Zieliński z Radia Bon Ton.

Jan Zieliński: Legion Honorowych Dawców Krwi działa już od kilku lat i może się pochwalić wieloma inicjatywami w promowaniu krwiodawstwa. Zanim jednak o tym, to wcześniej o fuzji, do której doszło niedawno. Co to dokładnie za współpraca?

Adam Chmiel: Chełmski Legion Honorowych Dawców Krwi funkcjonował jako oddział cywilny od 2023 r. Na mocy porozumienia, które zawarliśmy z 19. Nadbużańską Brygadą Obrony Terytorialnej w połowie maja przekształciliśmy się Nadbużański Oddział Legionu Honorowych Dawców Krwi, jako połączenie środowiska cywilnego i wojskowego. Trzeba podkreślić, że naszym głównym celem jest niezmiennie realizacja działań związanych z promocją honorowego krwiodawstwa, a fuzja ma zwiększyć naszą skuteczność.

Jedną z najważniejszych inicjatyw, do której doszło niedawno, jest nowe specjalne odznaczenie, które powstało z inicjatywy Stowarzyszenia Honorowych Dawców Krwi Legion. Co to jest i kto może je otrzymać?

Zacznę od tego, że honorowe krwiodawstwo to jedna z najczystszych form pomocy drugiemu człowiekowi. To dobrowolne i bezinteresowne oddawanie krwi, daru, którego niestety nie da się wyprodukować, a który każdego dnia ratuje zdrowie i życie wielu osób. Tym samym, w poczuciu najwyższego uznania dla osób oraz instytucji, które angażują się w tę szlachetną inicjatywę, powstał Krzyż Zasługi dla Krwiodawstwa, który składa się z różnych stopni. Krzyż nie tylko honoruje zasługi, ale również buduje prestiż działań krwiodawców, motywuje do dalszej aktywności i podkreśla znaczenie solidarności społecznej. To symbol wartości, które stoją u podstaw krwiodawstwa, bezinteresowności, odpowiedzialności i troski o innych. Krzyżem tym będziemy honorować krwiodawców, wolontariuszy, partnerów, sponsorów i każdego, kto włącza się w łączącą nas wszystkich ideę. Pierwszą galę wręczenia odznaczeń planujemy jeszcze w tym roku.

Zbliżają się wakacje, czyli czas, kiedy dochodzi do wielu wypadków, a tym samym krew jest bardziej potrzebna. Czy w związku z tym Nadbużański Legion HDK planuje zbiórki krwi i akcje promujące krwiodawstwo?

Oczywiście, najbliższa akcja odbędzie się 25 maja w chełmskim oddziale Regionalnego Centrum Krwiodawstwa i Krwiolecznictwa. Kolejną planujemy natomiast 8 czerwca na parkingu przy Castoramie w Chełmie. Dodam, że dla każdego, kto weźmie udział w zbiórkach, przygotowaliśmy specjalne gadżety, jako dodatkową motywację, aby dołączyć na stałe do grona krwiodawców, więc tym bardziej zachęcamy do udziału. **oprac. MP**

Sprzęt dla strażaków, defibrylator dla szkoły

fot. UG Wola Uhruska

GM. WOLA UHRUSKA Ochotnicze jednostki straży pożarnych z terenu gminy zyskały nowoczesne doposażenie, które realnie wpłynie na efektywność prowadzonych akcji ratowniczych. Oficjalne przekazanie specjalistycznego sprzętu odbyło się w ramach działań związanych z obroną cywilną oraz projektów transgranicznych.

Baza sprzętowa lokalnych formacji ratowniczych powiększyła się o kluczowe elementy niezbędne podczas likwidacji skutków anomalii pogodowych i zdarzeń losowych. Do jednostek OSP trafiły między innymi wydajne pompy do wody brudnej oraz pompy pływające, które znajdą zastosowanie przy podtopieniach i usuwaniu rozlewisk. Ponadto strażacy otrzymali niezależne agregaty prądotwórcze, nowoczesne radiotelefony zapewniające stabilną łączność w trudnych warunkach oraz profesjonalne torby medyczne do udzielania pierwszej pomocy.

- Przekazane wyposażenie będzie służyło zarówno podczas działań ratowniczo-gaśniczych, jak i w sytuacjach kryzysowych, które mogą zagrażać życiu, zdrowiu oraz mieniu mieszkańców. Zakupiony sprzęt znacząco zwiększy możliwości operacyjne jednostek OSP, poprawi skuteczność prowadzonych akcji oraz wpłynie na bezpieczeństwo lokalnej społeczności - podkreśla **Jacek Kozyra**, wójt gminy Wola Uhruska.

Ważnym punktem wydarzenia było także wsparcie placówki oświatowej. Do Zespołu Szkół w Woli Uhruskiej trafił nowoczesny defibrylator AED. Urządzenie to, służące do ratowania życia w przypadku nagłego zatrzymania krążenia, jest kluczową inwestycją w ochronę zdrowia dzieci, młodzieży, grona pedagogicznego oraz wszystkich gości odwiedzających szkołę. Dostępność takiego sprzętu w przestrzeni publicznej znacząco podnosi standardy bezpieczeństwa w gminie.

Doposażenie strażaków było możliwe dzięki połączeniu kilku źródeł finansowania. Poza środkami z obrony cywilnej część wyposażenia została zakupiona przez Stowarzyszenie Euroregionu Bug. **PG**

Inwestycja dla serca

WŁODAWA SPZOZ we Włodawie kupił dwa aparaty EKG dzięki środkom z funduszu prewencyjnego PZU Życie S.A. Wsparcie wyniosło 9 396 zł. Jeden aparat będzie używany na izbie przyjęć, drugi na oddziale wewnętrznym.

Zakup dotyczy sprzętu wykorzystywanego w diagnostyce pracy serca. Badanie EKG pozwala wykrywać m.in. zaburzenia rytmu oraz inne nieprawidłowości wymagające dalszej oceny lekarskiej. W praktyce jest to jedno z podstawowych badań wykonywanych u pacjentów zgłaszających ból w klatce piersiowej, duszność, osłabienie, kołatanie serca lub inne objawy mogące wskazywać na problemy kardiologiczne.

Jak wynika z danych Narodowego Instytutu Zdrowia Publicznego PZH-PIB, choroby układu krążenia odpowiadały w 2023 roku za 36,9 proc. zgonów w Polsce. To jeden z powodów, dla których szybka diagnostyka kardiologiczna pozostaje istotnym elementem pracy szpitali powiatowych.

fot. Włodawski szpital

- Pozyskane środki pozwoliły nam doposażyć dwa miejsca, w których badanie EKG jest szczególnie potrzebne: Izbę Przyjęć oraz Oddział Wewnętrzny. W pierwszym przypadku liczy się szybka ocena stanu pacjenta, często jeszcze na etapie kwalifikacji do dalszego leczenia. Na oddziale aparat będzie wspierał bieżącą diagnostykę osób hospitalizowanych, w tym pacjentów z chorobami przewlekłymi i objawami ze strony układu krążenia. Tego typu sprzęt nie zastępuje wiedzy personelu, ale daje lekarzom i pielęgniarkom narzędzie potrzebne do sprawnej pracy i podejmowania decyzji medycznych. Dziękuję PZU Życie S.A. za wsparcie, które przełoży się na codzienne funkcjonowanie naszego szpitala - przekazał mgr **Artur Szczupakowski**, dyrektor SPZOZ we Włodawie.

Fundusz prewencyjny PZU Życie S.A. służy finansowaniu działań związanych z ograniczaniem ryzyka wypadków, chorób i zagrożeń dla zdrowia. Wśród takich działań znajdują się również projekty dotyczące ochrony zdrowia, profilaktyki i zakupu sprzętu medycznego. **LP**

Lek. med. Zbigniew Bąk
SPECJALISTA NEUROLOG
Chełm, ul. Zachodnia 41 (os. Gwarek)
Przyjmuje: poniedziałki, czwartki, od godz. 16.00
Rejestracja telefoniczna 82 564 30 74
3236

BADANIE EEG
Chełm, Rejowiecka 119
tel. 502 297 639
8133

PSYCHOTERAPEUTA
EWA JOACHIMOWICZ
Gabinet Psychoterapii i Rozwoju Nako
784 912 289
Chełm, ul. Wołyńska 32, gab. 33
psychoterapia: dorośli, młodzież
psychoterapia małżeńska, par
superwizja indywidualna, grupowa
8494

GABINET ZDROWIA PSYCHICZNEGO
PRZYCHODNIA SPECJALISTYCZNA CENTRUM
Dr n. med. Marek Daniłosio
lekarz specjalista psychiatra
specjalista psychiatra dzieci i młodzieży, psychoterapeuta
leczenie zaburzeń psychicznych u dorosłych, młodzieży i dzieci
Chełm, ul. Szpitalna 47/10
82 569 90 10, 82 569 90 11
www.przychodniacentrum.com
7838

www.nzozlekdent.pl
LEK-DENT Chełm, ul. Wołyńska 32
lek. med. Tomasz Wojewoda
specjalista ginekolog-położnik
zaprasza
poniedziałki - 16:00 - 18:00
KOMPLEKSOWA OPIEKA położnicza i ginekologiczna
USG, KTG i cytologia
Rejestracja tel.
82 563 13 53, 82 565 13 53
3061

PRACOWNIA PROTETYCZNA
Technik dentystyczny
Jadwiga Branecka - Kania
pl. Kupiecki 10 (II piętro)
pon. - pt.: 10.00 - 16.00
Tel: 606 902 148
3858

LEK DENT Chełm ul. Wołyńska 32
Dr n.med. Krzysztof Wojewoda
Specjalista Ginekolog-Położnik
zaprasza
wtorki środy piątki
USG i KTG (w ramach wizyty)
Kolposkopia
Rejestracja tel.
82 563 13 53, 82 565 13 53
4184

APTEKA pomocna
pn - pt 7:00 - 20:00
sob 8:00 - 18:00
ul. Szpitalna 40 Chełm
4749

eprasa.pl a722863022

Co jest grane?

NIESAMOWITE PRZYGODY SKARPETEK 3

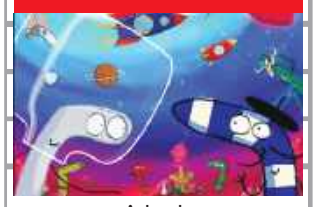

Animacja

W najnowszej odsłonie kinowych przygód ulubione urwisy z szuflady wyruszają na podbój nieznanych światów. Od pojedynków w samo południe, przez wybiegi mody, aż po rakiety startujące w stronę gwiazd – każda opowieść to zastrzyk pozytywnej energii i abstrakcyjnego humoru, który rozbawi do łez zarówno dzieci, jak i dorosłych.

CHEŁM

CKF ZORZA: 29.05 – godz. 16:00; 30.05 – godz. 11:30; 31.05 – godz. 13:15; 01.06 – godz. 14:30; 02.06 – godz. 16:00; 03.06 – godz. 14:30; 04.06 – godz. 16:00.

CHRONOLOGIA WODY

Dramat

Wychowana w środowisku rozdartym przemocą i alkoholem, Lidia Yuknavitch wydawała się skazana na samozniszczenie i porażkę, dopóki słowa nie dały jej nieoczekiwanej wolności w postaci literatury. Adaptacja autobiograficznego bestsellera Yuknavitch, opowiada o podróży Lidii w poszukiwaniu własnego głosu, badając, w jaki sposób traumę można przekształcić w sztukę poprzez ponowne przejęcie kontroli nad własną krwawą historią, zwłaszcza tą, której doświadczają wyłącznie kobiety i dziewczęta.

CHEŁM

CKF ZORZA: 30.05 – godz. 17:45; 31.05 – godz. 20:15.

TOM I JERRY: PRZYGODA W MUZEUM

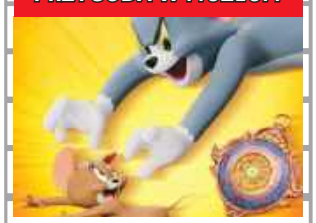

Przygodowy/Animacja/Komedia

Podczas pościgu w nowojorskim Metropolitan Museum Tom i Jerry przypadkowo uruchamiają mityczny Astralny Kompas, który przenosi ich do olśniewającego Złotego Miasta rodem ze starożytnych legend. Tom zostaje uznany za bóstwo i staje się ulubieńcem władcy oraz jego poddanych. Tymczasem Jerry wpada w sidła niebezpiecznego szczurzego bossa. Gdy losy miasta zawisną na włosku, odwieczni wrogowie będą musieli połączyć siły, by ocalić Złote Miasto i jego mieszkańców.

CHEŁM

CKF ZORZA: 29.05 – godz. 14:00; 30.05 – godz. 13:00; 31.05 – godz. 11:00; 01.06 – godz. 16:00; 02.06 – godz. 14:00; 03.06 – godz. 16:00; 04.06 – godz. 14:00.

KRASNYSTAW

Kino Morskie oko: 01.06 – godz. 10:15, 17:30.

NASZ PATRONAT

Rock, krew i ryk motocykli

GM. CHEŁM 20 czerwca nad Zalewem Żółtańce odbędzie się jubileuszowa, bo dziesiąta edycja MotoKropli organizowanej przez Stowarzyszenie Motocyklistów Chełmskich Niedźwiedzie Wschodu. Nie zabraknie parady jednośladów, zbiórki krwi, dobrej muzyki i wielu innych atrakcji.

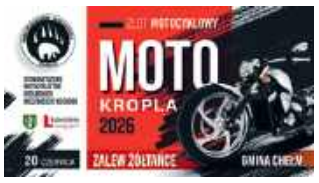

Wydarzenie rozpocznie się o godz. 11.00 od zbiórki krwi w busie Regionalnego Centrum Krwiodawstwa i Krwiolecznictwa, który pojawi się na parkingu przy Zalewie Żołtańce. Dwie godziny później natomiast uczestnicy MotoKropli wyruszą paradą motocyklową drogami gminy Chełm oraz miasta, aby wspólnie pokonać kilka kilometrów. Następnie rozpocznie się dalsza część wydarzenia, a na scenie usłyszymy zespoły Stone Hill, Rdza oraz VOX. Nie zabraknie również pokazów ratownictwa medycznego i wodnego, konkursów, zabaw dla całych rodzin i jedzenia, a MotoKroplę zwieńczy fireshow w wykonaniu Teatru Hesperydy. Na uczestników zlotu będzie również czekało darmowe pole namiotowe.

- Podczas jubileuszowej edycji do naszej imprezy dołączą mundurowi z Wojsk Obrony Terytorialnej, którzy zaprezentują broń, samochody i sprzęt, którego używają - dodaje **Konrad Chudoba**, prezes Stowarzyszenia Motocyklistów Chełmskich Niedźwiedzie Wschodu. - Zapraszamy wszystkich do udziału i oczywiście do dzielenia się krwią, która jest zawsze potrzebna, a szczególnie przed i w trakcie wakacji. **MP**

Gloria Vitae wraca

KRASNYSTAW Stowarzyszenie Gloria Vitae i KDK zapraszają na koncert z cyklu Gloria Vitae, który od lat łączy muzykę, słowo i duchową refleksję. Tegoroczna edycja będzie nie tylko świętem sztuki, ale też okazją do promocji młodych talentów. Wydarzenie odbędzie się 31 maja o godzinie 19:00 w kościele pw. św. Franciszka Ksawerego w Krasnymstawie.

Motywem przewodnim tegorocznej edycji będzie **miłość**. To właśnie wokół niej zostanie zbudowany program koncertu, skierowany do odbiorców w różnym wieku. Publiczność usłyszy między innymi **Hymn o Miłości św. Pawła**, a także fragmenty wystąpień **św. Jana Pawła II** oraz **błogosławionego kardynała Stefana Wyszyńskiego**. Na scenie pojawią się uznani artyści: **Wiesław Ochman, Krystian Ochman oraz Robert Grudzień**. Organizatorzy podkreślają, że koncert ma być przestrzenią spotkania pokoleń i wspólnego przeżywania wartości, które pozostają aktualne niezależnie od czasu.

Ważną częścią wydarzenia będzie także udział młodzieży. Przed publicznością zaprezentują się utalentowani uczniowie i wychowankowie **Państwowej Szkoły Muzycznej I i II stopnia w Krasnymstawie**, **Krasnostawskiego Domu Kultury**, **Młodzieżowego Domu Kultury** oraz **I i II Liceum Ogólnokształcącego w Krasnymstawie**. **MŁ**

Chełmski Dzień Dziecka w Kumowej Dolinie

CHEŁM Dla każdego rodzica i opiekuna nie ma piękniejszego widoku niż szczery, promienny uśmiech na twarzy dziecka. Miasto Chełm oraz Chełmski Dom Kultury łączą siły, by podarować najmłodszym mieszkańcom czas absolutnej beztroski, szalonej zabawy i radosnego budowania rodzinnych wspomnień.

Wielkie, wspólne świętowanie odbędzie się w niedzielę, **31 maja** w **Amfiteatrze Kumowa Dolina**. Wydarzenie będzie trwać **od godziny 14:00 do 19:00**. Artystyczny start zapewnią młode głosy z chóru dziecięcego **Chadek Gospel Kids**, po którym przyjdzie czas na **spektakl „Mała Myszka”**. Teatralna opowieść przeniesie dzieci w świat niczym nieograniczonej wyobraźni. Tuż po zakończeniu przedstawienia na małych widzów czeka nie lada gratka, będą mogli z bliska przyjrzeć się prawdziwym lalkom teatralnym i poznać tajemnice pracy aktorów.

Po **15:00** na scenie zaprezentują się utalentowane dzieci i młodzież, które na co dzień szlifują swoje artystyczne **talenty** w sekcjach **Chełmskiego Domu Kultury**, a o **17:00** scenę przejmą **podopieczni Młodzieżowego Domu Kultury**.

Organizatorzy zadbali o to, by przestrzeń wokół amfiteatru zamieniła się w gigantyczny, interaktywny plac zabaw. Przez całe pięć godzin na dzieci czekać będą ogromne zjeżdżalnie dmuchane, trampoliny do skakania oraz specjalna strefa konstrukcyjna z klockami XXL.

Kreatywne maluchy będą mogły wyżyć się artystycznie podczas otwartych warsztatów plastycznych, a profesjonalni animatorzy zajmą się malowaniem buziek, zamieniając dzieci w ulubione zwierzątka i bajkowe postacie. Prawdziwą sensacją wydarzenia będzie jednak osobiste spotkanie z legendarnym Transformersem – **Bumblebee.** Przez cały dzień organizowane będą również liczne konkursy z nagrodami ufundowanymi przez partnerów akcji. **MŁ**

V Koncert Muzyki Sakralnej

DUBIENKA W niedzielę, 31 maja, w Dubience zaplanowano V Koncert Muzyki Sakralnej. Wydarzenie to, wpisane już na stałe w kalendarz kulturalny regionu, gromadzi wiernych oraz pasjonatów śpiewu chóralnego w murach historycznej cerkwi pod wezwaniem Świętej Trójcy.

Uroczystości zainauguruje nabożeństwo dziękczynne z okazji święta patronalnego dubieńskiej cerkwi. Bezpośrednio po modlitwie wnętrze świątyni wypełni się głosami zaproszonych artystów. Wystąpią składy: **Chór parafii prawosławnej pw. św. Jana Teologa w Chełmie** oraz **Męski Zespół Muzyki Cerkiewnej „Grabarka”**. Artyści zaprezentują program muzyczny, w którym usłyszymy utwory wykonywane zarówno w mistycznym języku starocerkiewnosłowiańskim, jak i w języku polskim.

Wydarzenie w Dubience wykracza jednak poza ramy samego koncertu. W ramach tegorocznej edycji organizatorzy przygotowali specjalną wystawę poświęconą Prawosławnemu Dekanatowi Straży Granicznej. Ekspozycja ta wpisuje się w obchody **35-lecia powołania Straży Granicznej**, podkreślając silne więzi formacji z lokalną społecznością i tradycją wyznaniową pogranicza. Początek koncertu o godzinie 16:00. **MŁ**

Będą dmuchańce, piana party i zawody wędkarskie

DOROHUSK 31 maja przy Pałacu Suchodolskich odbędzie się „Gminny Dzień Dziecka”. W programie znalazło się wiele atrakcji dla dzieci i dorosłych, a dzień wcześniej zaplanowano zawody wędkarskie nad Zalewem Husynne.

Początek wydarzenia zaplanowano na godzinę **13:30**. Organizatorzy przygotowali rozbudowany program, który ma połączyć wspólną zabawę, aktywność i rodzinny wypoczynek. To propozycja skierowana nie tylko do najmłodszych, ale do całych rodzin.

Wśród głównych punktów programu znalazły się między innymi: **Bubble House**, park dmuchańców, pokaz grup tanecznych **Gminnego Centrum Kultury** oraz występy uczniów **Zespołu Szkolno-Przedszkolnego w Dorohusku**. Nie zabraknie także animacji, gier, zabaw i konkursów.

Organizatorzy zaplanowali również **warsztaty kulinarne** połączone ze wspólnym pieczeniem pizzy, **rodzinne zawody strzeleckie**, **fotobudkę** oraz **piana party**. Dla dzieci przygotowano ponadto paintball, rybki magnetyczne, malowanie buziek, warsztaty rękodzieła i szydełkowania oraz strefę pojazdów zdalnie sterowanych.

Na uczestników czekać będą także **pokazy sprzętu strażackiego i policyjnego**, **spotkanie z Transformersami**, **Biblioteczne Koło Fortuny** oraz **Laboratorium z eksperymentami chemicznymi i fizycznymi**. Dodatkową zachętą będą **bezpłatna wata cukrowa i popcorn**. Podczas wydarzenia nastąpi również rozstrzygnięcie konkursu plastycznego pod hasłem „Mój najpiękniejszy czas spędzony z Mamą”.

Rodzinne świętowanie w Dorohusku rozpocznie się już dzień wcześniej. W sobotę, 30 maja o godzinie **9:00** nad Zalewem Husynne odbędą się zawody wędkarskie, które będą dodatkową atrakcją poprzedzającą główne obchody Dnia Dziecka.

Osoby zainteresowane udziałem w zawodach powinny zgłosić się pod numerem telefonu **601 697 030**. Organizatorzy zaznaczają, że preferowaną formą zgłoszenia jest wiadomość SMS. **MŁ**

Co jest grane?

MANDALORIAN I GROGU

Sci-Fi

Lucasfilm przedstawia „Gwiezdne wojny: The Mandalorian and Grogu”, nową produkcję z uniwersum Gwiezdnych wojen, która zadebiutuje w kinach 22-ego maja 2026 roku, a zobaczymy w niej kolejną niesamowitą przygodę Mandalorianina i Grogu. Złowieszcze Imperium upadło, a imperialni watażkowie rozpierzchli się po Galaktyce. Kiełkująca Nowa Republika pragnie ochronić wszystko, o co walczyła Rebelia. Werbuje więc legendarnego łowcę nagród, Mandalorianina Din Djarina (Pedro Pascal) i jego młodego podopiecznego Grogu.

CHEŁM

CKF ZORZA: 29.05 – godz. 17:30; 30.05 – godz. 15:00; 31.05 – godz. 15:00, 17:45; 01.06 – godz. 18:00; 02.06 – godz. 17:30; 03.06 – godz. 18:00, 20:30; 04.06 – godz. 17:30.

KRASNYSTAW

Kino Morskie oko: 29.05 – godz. 15:00, 17:30; 30.05 – godz. 14:15; 31.05 – godz. 15:00, 17:30; 01.06 – godz. 12:00, 14:15, 19:00; 03.06 – godz. 15:30; 04.06 – godz. 15:00, 17:30.

MORTAL KOMBAT II

Akcja/Fantasy

Dominacja Shao Khana (Martyn Ford) wreszcie musi zostać przerwana. Dlatego mnich Liu Kang (Ludi Lin), była elitarna żołnierka Sonya Blade (Jessica McNamee), jej mentor Jax Briggs (Mehcad Brooks) oraz upadły były mistrz MMA Cole Young (Lewis Tan) ponownie łączą siły, by ocalić Ziemię. Tym razem wsparcia udziela im Johnny Cage (Karl Urban), a cała grupa rzuca się w wir brutalnych walk, w których stawką jest coś więcej niż tylko własna fizyczność.

KRASNYSTAW

Kino Morskie oko: 29.05 – godz. 20:00; 31.05 – godz. 20:00.

PUCIO

Animacja

„Pucio” to ekranizacja bestsellerowej serii książek dla dzieci autorstwa dr n. hum. Marty Galewskiej-Kustry – logopedki i pedagożki dziecięcej, z ilustracjami autorstwa Joanny Kłos. Książki z serii, publikowane przez Wydawnictwo Nasza Księgarnia, wspierają rodziców i dzieci od najmłodszych lat – pomagają w rozwoju mowy, wzbogacają słownictwo i rozwijają umiejętność opowiadania.

KRASNYSTAW

Kino Morskie oko: 01.06 – godz. 09:15, 16:30.

eprasa.pl a722863022

Młodzi mistrzowie kierownicy nagrodzeni

CHEŁM 22 maja Wojewódzki Ośrodek Ruchu Drogowego w Chełmie stał się areną zmagań młodych znawców przepisów drogowych. Uczniowie z całego województwa rywalizowali o miano najlepszych, sprawdzając swoją wiedzę teoretyczną i umiejętności praktyczne. Najwyższe miejsce na podium wywalczyła drużyna z Okszowa, która będzie reprezentować nasz region na szczeblu krajowym.

Do tegorocznego finału wojewódzkiego przystąpiło 10 drużyn reprezentujących szkoły ponadpodstawowe z województwa lubelskiego. Głównym celem wydarzenia było popularyzowanie znajomości przepisów ruchu drogowego, zachęcanie do kulturalnego zachowania za kierownicą oraz rozwijanie wiedzy z zakresu ratowania życia i udzielania pierwszej pomocy przedmedycznej.

Poziom zawodów był niezwykle wyrównany, a uczestnicy musieli zmierzyć się z szeregiem wymagających dyscyplin. W pierwszej kolejności młodzież rozwiązywała skomplikowane testy ze znajomości prawa o ruchu drogowym i zasad prawidłowego pokonywania skrzyżowań. W części praktycznej zawodnicy sprawdzali się w niesieniu pomocy poszkodowanym, a także prezentowali swoje umiejętności podczas jazdy sprawnościowej motorowerem. Dużym wyzwaniem, punktowanym przez sędziów, okazała się również jazda samochodem osobowym wyposażonym w tzw. talerz Stewarta, która wymagała od kierujących wyjątkowej płynności ruchów i precyzji.

Nad prawidłowym przebiegiem poszczególnych konkurencji czuwało profesjonalne jury. Sędzią głównym zawodów był **Zbigniew Kubina** z Zarządu Okręgowego Polskiego Związku Motorowego w Lublinie. Rolę sędziów w poszczególnych zmaganiach na placu manewrowym pełnili również funkcjonariusze Wydziałów Ruchu Drogowego z Komendy Wojewódzkiej Policji w Lublinie oraz Komendy

fot. Policja Lubelska

Miejskiej Policji w Chełmie.

Choć wszystkie drużyny wykazały się znakomitym przygotowaniem, laur zwycięzcy przypadł reprezentacji Zespołu Szkół Centrum Kształcenia Rolniczego w Okszowie (**Krzysztof Staszewski, Kacper Dudko, Szymon Styk**). Dodatkowo Krzysztof Staszewski zdobył tytuł Najlepszego Zawodnika Turnieju.

Drugie miejsce zajęli uczniowie I Liceum Ogólnokształcącego im. Tadeusza Kościuszki w Łukowie, a na trzecim stopniu podium stanęła drużyna z Zespołu Szkół Centrum Kształcenia Rolniczego w Siennicy Różanej (**Natalia Wiśniewska, Szymon Matczuk i Mateusz Olech**).

Złotej drużynie wręczono Puchar Marszałka, zdobywcom drugiego miejsca – Puchar Wojewody Lubelskiego, a zamykającym podium – Puchar Komendanta Wojewódzkiego Policji w Lublinie. Nagrody wręczali wspólnie m.in. podinsp. **Daniel Czarnecki**, naczelnik Wydziału Ruchu Drogowego KWP w Lublinie, oraz **Mariusz Ostrowski**, dyrektor WORD w Chełmie.

Zwycięzcy z Okszowa przygotowują się teraz do reprezentowania naszego województwa w Finale Ogólnopolskim Turnieju Motoryzacyjnego. **(apm)**

Przesądzi ostatnia kolejka

PIŁKA NOŻNA Przedostatni mecz rundy wiosennej na korzyść III-ligowców Chełmianki. W minioną sobotę zespół prowadzony przez Ireneusza Pietrzkowskiego pokonał u siebie Naprzód Jędrzejów 2:0. Podczas spotkania uhonorowano ponadto Kacpra Wiatraka, dla którego było to setne spotkanie w biało-zielonych barwach.

Gospodarze meczu od samego początku narzucali swój styl gry i ich wyjście na prowadzenie było jedynie kwestią czasu. Stało się to w 23. minucie, kiedy swojej okazji nie zmarnował najskuteczniejszy „snajper" Chełmianki **Paweł Tomczyk**. Wynik 1:0 utrzymał się do przerwy, po której biało-zieloni nie kazali długo czekać na podniesienie rezultatu. Zaledwie trzy minuty po wznowieniu gry na listę strzelców ponownie wpisał się Paweł Tomczyk, a tym samym przesądził ostatecznie o zwycięstwie.

Obecnie Chełmianka traci do zajmującego drugą lokatę w tabeli KSZO Ostrowiec Świętokrzyski jedynie dwa punkty. Tym samym o tym, kto finalnie się na miejscu wicelidera przesądzi ostatnia kolejka. Biało-zieloni zmierzą się w niej na wyjeździe z Wisłoką Dębica, natomiast zespół KSZO podejmie u siebie zamykają tabelę Spartę Kazimierza Wielka.

Tabela po 33. kolejce:

1. Avia Świdnik	33	74	81-33
2. KSZO Ostr. Św.	33	71	64-30
3. Chełmianka Chełm	33	69	63-30
4. Star Starachowice	33	55	50-40
5. Korona II Kielce	33	55	62-58
6. Czarni Połaniec	33	53	57-46
7. Podlasie B. Podl.	33	52	58-45
8. Wiślanie Skawina	33	51	51-47
9. Wisłoka Dębica	33	48	36-33
10. Pogoń-Sokół Lub.	33	48	58-44
11. Wisła II Kraków	33	46	64-56
12. Siarka Tarnobrzeg	33	43	54-46
13. Naprzód Jędrzejów	33	38	45-52
14. Sokół Kolb. Dolna	33	34	35-54
15. Stal Kraśnik	33	31	39-52
16. Cracovia II	33	30	38-66
17. Świdniczanka Św.	33	19	35-79
18. Sparta K. Wielka	33	13	29-108

MP

Dobry występ w Kozim Grodzie

BOKS Cztery pojedynki sparingowe i jeden złoty medal. To efekt udziału reprezentantów Centrum Sportów Walki Bastion w Chełmie w Memoriale im. Stanisława Zalewskiego, który rozegrał się w Lublinie.

Udaną walkę sparingową stoczył **Kevin Aftyka**, który krzyżował rękawice z rywalem ze stolicy naszego województwa. Cenne doświadczenie w sparingu z dwoma przeciwnikami zdobył **Oskar Szpindowski**, z dobrej formy pokazała się też **Żenia Ryszko**, mierząca się z reprezentantką Łęcznej. Jeszcze jeden pojedynek stoczył **Seweryn Szachun**, walczący z przeciwnikiem z Lublina.

Pozostała trójka zawodników Centrum Sportów Walki Bastion w Chełmie brała udział w starciach turniejowych. Najlepiej z nich poszło **Kordianowi Kuładze**, który w każdej z rund zdominował rywala z Radomia, a tym samym wygrał pewnie i jednogłośnie na punkty. **Kornel Czajkowski**, wychowanek braci **Michała** i **Daniela Soczyńskich**, mierzył się natomiast z reprezentantem Warszawy i po bardzo widowiskowym pojedynku musiał uznać jego wyższość, chociaż niejednogłośną decyzją sędziów. Walkę turniejową stoczyła także **Oliwia Kostecka**, która krzyżowała rękawice z tegoroczną wicemistrzynią Polski **Mają Studzińską** z Paco Lublin. Po trzech zaciętych rundach przegrała z nią na punkty, prezentując jednak progres w wielu aspektach. **MP**

O krok od awansu

PIŁKA NOŻNA 19. kolejka rozgrywek w chełmskiej klasie A przyniosła następne umocnienie Granicy Dorohusk na pozycji lidera. Jeżeli zespół wygra lub zremisuje jeszcze jedno spotkanie, różnica punktowa nad rywalami będzie wystarczająca, aby utrzymać to miejsce do końca sezonu.

Granica Dorohusk dopisała do dorobku trzy „oczka" po domowej wygranej 3:0 nad Startem Pawłów i po golach **Karola Klimkiewicza**, **Kamila Olędra** i **Sebastiana Koguta**.

Komplet punktów zgarnął także wicelider stawki, czyli Orzeł Srebrzyszcze, który na własnej murawie pokonał Hutnika Dubeczno 6:3. Bramki dla gospodarzy strzelili: **Anatolii Halchun** (dwa), **Roman Yanul** (dwa), **Kazimierz Bala** i **Mateusz Koziński**, zaś dla gości **Jan Giangreco** (dwa) i **Michał Stalbowski**.

Trzecią lokatę w A-klasowym zestawieniu utrzymała Victoria Żmudź, mimo nierozegrania spotkania z zespołem Spółdzielcy Siedliszcze, który nie dotarł na czas.

Następne wiosenne zwycięstwo zgarnęły rezerwy Astry Leśniowice, dzięki domowej wygranej 6:1 nad drugą drużyną Ruchu Izbica i po golach: **Michała Wysockiego** (trzy), **Maksymiliana Nowaka**, **Natana Janickiego** i **Dawida Beredy**. Przyjezdni odpowiedzieli na to honorowym trafieniem **Jakuba Wojewody**.

Pełna pula trafiła też na konto Znicza Siennica Różana, który 5:4 pokonał u siebie Tatran Kraśniczyn. Autorami bramek dla gospodarzy byli: **Jakub Górny** (dwa), **Michał Kondraciuk**, **Grzegorz Mazurek** i **Kamil Mazurek**, zaś dla gości: **Krzysztof Maciaszek** (dwa), **Kacper Drozdrowski** i **Łukasz Pastuszak**.

W jeszcze jednym spotkaniu 19. kolejki wyjazdowe zwycięstwo zgarnęła Unia Białopole, która dzięki celności: **Szymona Sarzyńskiego**, **Tomasza Soroki** (dwukrotnie), **Dawida Lewkowicza** (dwukrotnie) i **Kacpra Ostrowskiego** 6:3 ograła MKS Siedliska. Dla drugiego z tych zespołów bramki zdobywali: **Hubert Iwańczuk**, **Piotr Kania** i **Przemysław Gdula**.

MP

Tabela po 19. kolejce:

1. Granica Dorohusk	19	54	80-10
2. Orzeł Srebrzyszcze	19	45	62-15
3. Victoria Żmudź	18	36	42-19
4. Unia Białopole	19	35	62-44
5. Ruch II Izbica	19	29	45-48
6. Znicz Siennica Róż.	19	29	69-67
7. Spółdzielca Siedliszcze	18	23	50-60
8. Astra II Leśniowice	19	20	39-47
9. MKS Siedliska	19	19	37-64
10. Start Pawłów	19	18	33-48
11. Tatran Kraśniczyn	19	16	31-59
12. Hutnik Dubeczno	19	2	27-96

Wciąż poszerza wiedzę

KARATE Sensei Bartłomiej Zakrzewski, prezes Chełmskiej Szkoły Karate Kyokushin Satori, podczas pobytu w Japonii, oprócz startu w zawodach, wziął udział w dwudniowym Intensive Course zakończonym egzaminem.

Finalnie Satorianin przeszedł test pomyślnie i może się pochwalić posiadaniem 4 dana.

- Najbardziej cieszy fakt, że mogłem ćwiczyć i zdawać egzamin z ludźmi z całego świata w samej kolebce Karate Kyokushin, na górze Mitsumine, gdzie treningi niegdyś prowadził **Sosai Masutatsu Oyama**. Jest to dla mnie wyjątkowe wydarzenie i realizacja moich marzeń. Jest to również potwierdzenie

moich umiejętności w karate, które musiałem na egzaminie udowodnić - mówi sensei **Bartłomiej Zakrzewski**. **MP**

2269
NOWOŚĆ!!!
Sprawdzenie auta przed zakupem
- elementy, które były malowane
- geometrię i stan zawieszenia
- komputerowy odczyt usterek
- stan układu hamulcowego
MOTO-POL
Chełm, al. Przyjaźni 2
tel./fax (82) 565 50 30
GOODYEAR DUNLOP FULDA DĘBICA

CHEŁM OPON SERWIS Baza
OPONY CAŁOROCZNE
82/565-18-95
CHEŁM
Dembowskiego 1/2
3323

eprasa.pl a722863022

Rodzime medale, zagraniczne doświadczenie

ZAPASY Z miejscami na podium reprezentanci Cementu Gryfa Chełm wrócili z Pelplina, gdzie rozegrały się Mistrzostwa Polski LZS. W tym samym czasie troje innych zapaśników klubu wracało do kraju z bułgarskiego Samokova, gdzie rywalizowali w Mistrzostwach Europy U15.

W pomorskim Pelplinie złoty medal wywalczył **Adam Gąsiorowski**, srebrny **Izabela Wawron**, zaś brązowe: **Oliwier Ragan**, **Kornelia Bąk** i **Lena Kutarba**. Na piątych miejscach w swoich kategoriach uplasowali się: **Jakub Przetak**, **Hanna Potrapeluk**, **Stella Kozak** i **Kaja Preussner**, zaś na siódmych: **Aleksandra Anasiewicz**, **Klara Dąbrowska** i **Piotr Stupak**. Do tej rywalizacji zawodników przygotowali trenerzy **Marcin Sadowski** oraz **Roman Czwaliński**. W drużynowej klasyfikacji kobiet, chełmski klub zajął trzecie miejsce.

Z kolei z cennym doświadczeniem troje zapaśników Cementu Gryfa wróciło z europejskiego czempionatu, którego gospodarzem był miasto Samokov. Najlepiej z nich spisał się **Kamil Kierejewski**, który dotarł do walki o brązowy krążek, ale finalnie musiał w niej uznać wyższość reprezentanta Bułgarii i zajął piąte miejsce. Siódma lokata przypadła **Natalii Strojnej**, która wygrała jeden pojedynek, natomiast na dziewiątym zmagania na europejskich matach zakończył **Andrzej Barabas**. Wraz z zawodnikami, do Bułgarii udali się trenerzy **Dariusz Kucharski** i **Krzysztof Gajek**.

MP

Lider zwiększył przewagę

PIŁKA NOŻNA Eko Różanka umocniła się na pierwszym miejscu w tabeli chełmskiej klasy okręgowej i oddaliła punktami od reszty stawki.

Zespół prowadzony przez **Patryka Błaszczuka** zapewnił to sobie wyjazdowym zwycięstwem 2:0 nad Unią Rejowiec po golach **Jakuba Gołębia** i **Jakuba Knapa**.

- To było kolejne ważne spotkanie w kontekście układu w tabeli, a niedługo przed pierwszym gwizdkiem dowiedzieliśmy się, że Astra przegrała swój mecz, więc mieliśmy szansę, żeby powiększyć przewagę punktową. Udało się nam to, od początku staraliśmy się narzucić swój styl gry, tworzyć sytuacje bramkowe i jak najdłużej utrzymywać się przy piłce - mówi szkoleniowiec Eko Różanki. - Przeciwnik nastawiał się bardziej na kontrataki, ale po zdobyciu pierwszej bramki stres z nas „zszedł", w końcówce podwyższyliśmy wynik i umocniliśmy się na fotelu lidera.

Wspomniana Astra Leśniowice mierzyła się natomiast w 23. kolejce z Kłosem Gmina Chełm i na własnej murawie uległa mu 1:2. Bramkę dla gospodarzy zdobył **Borys Ostapenko**, zaś dla przyjezdnych punktowali **Patryk Gierczak** i **Damian Flis**.

Okręgowe podium wciąż zamyka Brat Siennica Nadolna, który na wyjeździe 4:4 zremisował z rezerwami Chełmianki. Bramki dla gospodarzy zdobyli: **Maciej Jabłoński**, **Michał Jeż** i **Damian Oszwa**, a samobójcze trafienie niefortunnie zaliczył **Mateusz Kniażuk**. Po stronie przyjezdnych natomiast celność nie zawiodła **Aleksandra Urbańskiego**, **Arnolda Kistera** i dwukrotnie **Michała Ciechańskiego**.

Komplet punktów w 23. kolejce zgarnęło Ogniwo Wierzbica, które podejmowało u siebie Hetmana Żółkiewka i wygrało 3:0. Dwie bramki dla gospodarzy zdobył **Karol Knot**, a jedną dorzucił **Szymon Sitarczuk**.

Ostatni dotychczasowy mecz korzystnie ułożył się także dla GKS-u Łopiennik, który po bramce **Kacpra Wojciechowskiego** pokonał na własnej murawie Ruch Izbica 1:0.

Punkty do dorobku dopisało również Frassati Fajsławice, które w domowym spotkaniu 3:2 zwyciężyło Vitrum Wola Uhruska. Bramki dla gospodarzy zdobyli: **Patryk Przebirowski**, **Szymon Nowak** i **Jakub Żmuda**, zaś dla gości oba gole strzelił **Dominik Dąbrowski**.

Najwięcej bramek 23. okręgowej kolejki padło natomiast na murawie we Włodawie, gdzie miejscowa Włodawianka podejmowała Spartę Rejowiec Fabryczny i wygrała 5:3. Hat-tricka zdobył **Nikita Andrusenko**, zaś dwa trafienia dołożył **Anton Mashkovcev**. Po stronie gości celnością popisali się natomiast **Andrzej Głowacki** i dwukrotnie **Daniel Barabasz**.

MP

Tabela po 23. kolejce:

1. Eko Różanka	23	50	60-26
2. Astra Leśniowice	23	46	53-21
3. Brat Siennica Nad.	23	40	47-36
4. Ruch Izbica	23	36	54-46
5. Kłos Gmina Chełm	23	35	43-38
6. Włodawianka Włodawa	23	34	42-28
7. Ogniwo Wierzbica	23	32	49-45
8. Chełmianka II Chełm	23	30	48-44
9. Frassati Fajsławice	23	28	46-52
10. GKS Łopiennik	23	26	34-46
11. Unia Rejowiec	23	24	31-40
12. Sparta Rej. Fabryczny	23	21	35-55
13. Hetman Żółkiewka	23	21	29-69
14. Vitrum Wola Uhruska	23	19	36-61

Dziewięć razy na podium

KARATE Do udanych udział w Turnieju o Puchar Wójta Gminy Gródek mogą zaliczyć reprezentanci Klubu Karate Kyokushin Kanku w Chełmie. Rywalizowali tam w gronie116 osób z 15 rodzimych dojo.

W kumite na najwyższym stopniu podium w kategorii 8-9 lat +37 kg stanął **Paweł Podgórski**. W tej samej kategorii na drugim stopniu podium uplasował się **Szymon Woźniak**. Po srebrne medale sięgnęli również **Lena Kulbicka** (14-15 lat poniżej 55 kg), **Marta Śliwińska** (35+ lat open) oraz **Andrzej Podgórski** (35+ lat poniżej 85 kg). Na najniższym stopniu podium znalazł się z kolei **Jakub Kulbicki** (12-13 lat, poniżej 43 kg).

W kata natomiast srebrny medal wywalczył Paweł Podgórski, zaś brązowy Szymon Woźniak.

MP

Lepsi u siebie

PIŁKA NOŻNA Bug Hanna zdobył komplet punktów na własnej murawie po zwycięstwie 3:0 nad Startem Krasnystaw w 27. kolejce w IV lidze.

Pierwsza bramka dla gospodarzy padła w końcówce pierwszej połowy, a celnością popisał się **Mateusz Chwedoruk**. W 63. minucie drugie trafienie dla zespołu prowadzonego przez **Bartosza Bodysa** dołożył **Jairo Rodriguez**, a chwilę później jeden z zawodników drużyny gości otrzymał czerwoną kartę. 68. minuta przyniosła jeszcze jedną stratę bramki dla składu trenowanego przez **Dawida Sołdeckiego**, a na listę strzelców ponownie wpisał się Mateusz Chwedoruk.

MP

Tabela po 27. kolejce:

1. Hetman Zamość	27	73	99-12
2. Lewart Lubartów	27	68	75-19
3. Łada Biłgoraj	27	64	74-24
4. Tomasovia T. Lub.	27	49	60-35
5. Motor II Lublin	27	45	53-32
6. Lublinianka Lub.	27	45	52-38
7. Tur Milejów	27	42	50-47
8. Orlęta R. Podl.	27	41	51-45
9. Janowianka J. Lub.	27	38	55-48
10. Start Krasnystaw	27	35	39-50
11. Bug Hanna	27	31	43-54
12. Granit Bychawa	27	25	29-66
13. MKS Ryki	27	20	33-77
14. Orlęta Łuków	27	19	26-68
15. Tanew M. Stary	27	19	27-68
16. Huragan M. Podl.	27	3	18-101

Ścigali się w Żmudzi

fot. Elżbieta Mróz

KOLARSTWO 95 młodych pasjonatów jazdy na rowerze wzięło udział w drugiej rywalizacji w ramach tegorocznej Gminnej Ligi Rowerowej. Gospodarzem zmagań współorganizowanych przez GKK Peleton Okszów, Urząd Gminy Chełm oraz parafię p.w. Chrystusa Odkupiciela w Chełmie, była tym razem Żmudź.

Pierwsze miejsca zajęli: Maja Rakowiecka, Franciszek Cieślik, Helena Kryszczyszyn, Kordian Żydek, Natalia Bartosz, Alan Szostek, Kacper Fijałek, Paulina Żabik, Kacper Kowalczyk, Zofia Rakowiecka, Ksawier Kołodziejczuk, Zofia Trojanowska, Szymon Malowany, Izabela Łatka, Fabian Mróz i Oliwier Kryszczyszyn, **drugie**: Zofia Kryszczyszyn, Ksawier Żydek, Blanka Kołodziejczyk, Jakub Kret, Maja Wolan, Tomasz Rudnicki, Antoni Grzesiak, Magdalena Wolan, Franciszek Jakimiak, Małgorzata Wesołowska, Kordian Wens, Natasza Barszczewska, Ernest Kata, Laura Nowosad i Antoni Gaładyk, a **trzecie**: Klara Raczkiewicz, Igor Szczepanek, Pola Kozioł, Jakub Bartosz, Ewelina Piątek, Antoni Czerniak, Michał Skibiński, Agata Trojanowska, Antoni Kosacki, Amelia Glina, Mikołaj Świątek, Amelia Rakowiecka, Nikodem Nowosad, Laura Gęsior i Kacper Kozioł.

Więcej zdjęć z wyścigu na supertydzien.pl.

MP

Są w lubelskiej czołówce

TANIEC SPORTOWY Z trzema miejscami na podium reprezentantki Freak Dance Academy wróciły z Puław z rozgrywanego tam Wojewódzkiego Festiwalu Współczesnych Form Tanecznych. Kilka medali wychowanki klubu wywalczyły także podczas zmagań w Łęcznej.

Na najwyższym stopniu podium w Puławach stanęły tam formacje Freak Dance Shine oraz Freak Dance White, natomiast ze srebrnym medalem do Krasnegostawu wróciła formacja Freak Dance Color Up. Wyróżnienie podczas turnieju w Puławach zdobyły natomiast tancerki Freak Dance Glow.

Z kolei w Łęcznej odbył się XXI Turniej Tańca, po których Freak Dance Academy również ma powody do zadowolenia. Pierwsze miejsca zajęły tam formacje: Mini Freak Densiaki i Freak Dance Diamonds, drugie Freak Dance Crystal i Freak Densiaki, zaś trzecie Freak Dance Fresh.

MP

eprasa.pl a722863022

Przemierzali szlaki nie tylko pieszo

BIEGI W czwarty weekend maja reprezentanci powiatu krasnostawskiego i Chełma brali udział w zmaganiach biegowych, ale również triathlonowych. Część z nich udała się ponadto za granicę, aby zmierzyć się z jednym z legendarnych górskich wyzwań.

W Łukowie rozegrał się VI Triathlon w Zimnej Wodzie, należący do cyklu Legend Series. **Krzysztof Mazurek** z grupy Chełm Biega na dystansie 1/4 IronMana ustanowił czas 2 godz. 22 min 24 sek. (58. open), zaś **Jolanta Bojarczuk** 3 godz. 10 min 6 sek.(czwarta w kat. wiekowej i 156. open).

Troje reprezentantów w tej rywalizacji miała natomiast Chełmska Grupa Triathlonu. **Wiesław Wepa** zdominował swoją grupę wiekową na dystansie 1/4 IronMana, **Hanna Wepa** nie miała sobie równych wśród równolatek na dystansie 1/8 IronMana, zaś **Andrzej Dobrzyński** był czwarty na trasie 1/2 IronMana. W Łukowie sekcję biegową Ruchu Izbica reprezentowali natomiast **Andrzej Łoiński** i **Piotr Czemerys**. Pierwszy z nich dystans 1/8 IronMana pokonał w 1 godz. 6 min 40 sek. (pierwszy w kat. wiekowej i dziesiąty open), zaś drugi w 1 godz. 14 min 17 sek. (46. open).

Nie była to jednak jedyna rywalizacja z udziałem zawodników sekcji Ruchu Izbica. **Krzysztof Cichosz** wziął udział w Półmaratonie Jaworze, który odbył się w Ptaszkowej i był również Mistrzostwami Polski Policji w biegach górskich. Dystans ponad 21 km pokonał w 2 godz. 21 min 6 sek., co dało mu 36. lokatę open, trzecią w kat. wiekowej oraz pierwszą wśród mundurowych z województwa lubelskiego.

W tym samym czasie **Krzysztof Żurek** wystartował w zmaganiach Ultra-Trail Małopolska, decydując się na dystans 240 km. Nie udało mu się go jednak ukończyć, ponieważ na 140. km doznał kontuzji stopy. Czterech reprezentantów sekcji biegowej Ruchu Izbica poświęciło natomiast zeszły weekend na wyjazd do Rumunii i udział w Ultramaratonie Transylvania. **Marek Antończak** pokonał 80 km w 17 godz. 12 min 55 sek. (51. open), zaś jego brat **Damian Antończak** musiał zrezygnować z powodu kontuzji w połowie trasy. Paweł Zieliński i Marcin Dras zdecydowali się natomiast na dystans 100 km i obaj pokonali go w 22 godz. 52 min 34 sek., plasują się na 52. lokacie open. **MP**

Otwarta kwestia awansu

PIŁKA NOŻNA Minimalna różnica dzieli dwa pierwsze zespoły chełmskiej klasy B po 16. kolejce rozgrywek.

Na czele stawki nadal plasuje się GKS Pławanice Kamień, który w wyjazdowym spotkaniu 5:1 pokonał rezerwy Bugu Hanna po bramkach **Adriana Świrka-Świerszcza** (dwie), **Łukasza Klekotiuka** (dwie) oraz **Sebastiana Dudko**. Honorowe trafienie dla gospodarzy zdobył natomiast **Paweł Stepaniuk**.

Tylko jeden punkt za liderem znajduje się Sawena Sawin, która w 16. kolejce również zanotował zwycięstwo na wyjeździe. Zespół 2:0 pokonał drugą drużynę Orła Srebrzyszcze po golach **Kacpra Suszcza** i **Rafała Wachulskiego**.

Trzecia lokata należy natomiast do Vojsławii Wojsławice, która 5:1 wygrała w Bezku z miejscowym KS-em. Przyczynili się do tego: **Szymon Trubacz** (hat-trick), **Grzegorz Kliszcz** i **Bartłomiej Prus**, natomiast dla gospodarzy jedyną bramkę zdobył **Paweł Remiś**.

Wygraną dopisał do konta także Agros Suchawa, który po celnych uderzeniach **Alana Sielaszuka** i **Maksyma Fursy** 2:0 pokonał u siebie rezerwy Unii Rejowiec.

W jeszcze jednym spotkaniu 16. kolejki B klasy drugi zespół Frassati Fajsławice podejmował u siebie Hutnika Ruda-Huta i uległ mu 3:4. Po stronie gospodarzy punktowali: **Nikodem Tylec**, **Mateusz Kowalczyk** i **Piotr Kosmowski**, zaś po stronie przyjezdnych **Patryk Bisko** i trzykrotnie **Dawid Skóra**. **MP**

Tabela po 16. kolejce:			
1. GKS Pławanice Kamień	16	38	55-25
2. Sawena Sawin	16	37	46-15
3. Vojsławia Wojsławice	16	33	59-27
4. KS Bezek	16	32	55-34
5. Agros Suchawa	16	26	35-26
6. Bug II Hanna	16	25	45-51
7. Unia II Rejowiec	16	17	28-31
8. Hutnik Ruda-Huta	16	16	29-43
9. Frassati II Fajsławice	16	5	20-74
10. Orzeł II Srebrzyszcze	16	4	14-60

Gotowi na kolejne wyzwania

BOKS Druga połowa maja aktywnie upływa pięściarzom MKS-u Olimp Chełm, którzy szlifowali formę przed Ogólnopolską Olimpiadą Młodzieży oraz Mistrzostwami Polski Młodzików.

Kacper Frymus oraz **Igor Rondoś** brali udział w zgrupowaniu kadry narodowej w Wałczu pod okiem sztabu szkoleniowego i trenera **Tomasza Dylaka**. W jego trakcie udali się również do Mielca, aby tam wystartować w meczu bokserskim między reprezentantami Polski oraz Litwy.

- Obaj pokazali się ze świetniej strony, potwierdzając przynależność do kadry i wygrywając swoje pojedynki jednogłośnie na punkty - mówi trener chełmskiego Olimpu **Konrad Rondoś**. - W Mielcu mieliśmy też grupę innych reprezentantów: **Nikolę**, **Antonia**, **Mikołaja**, **Kacpra**, **Kiryła** i **Janka**, który doskonalili swoje umiejętności podczas rozgrywanych równolegle sparingów. Zostaliśmy tam zaproszeni przez **Pawła Rżanego** i **Pawła Roga**, w ramach współpracy, która bardzo dobrze nam się układa i stale owocuje. **MP**

Zmagania trwają

DART 30 osób z całego województwa lubelskiego wzięło udział w szóstym turnieju wiosennej ligi organizowanej przez Steel Dart Chełm. Gospodarzem zmagań tradycyjnie był bar Miś.

W pierwszym półfinale **Jarosław Nowosad** pewnie, bo 3:0, zwyciężył z **Przemysławem Gugułką**, z kolei w drugim **Michał Fabian** 3:2 ograł **Kacpra Sowę**. Drugi z tych zwycięzców potwierdził dobrą dyspozycję w meczu o pierwsze miejsce, 4:1 wygrywając z Nowosadem.

Szóste rozgrywki przyniosły także kolejne wysokie wyniki do „listy wyczynowców", a osiągnęli je: **Grzegorz Bądaruk** (180 pkt), **Jakub Denkiewicz** (180 pkt i 171 pkt), **Andrzej Gula** (180 pkt), Przemysław Gugułka (180 pkt), **Szymon Sokołowski** (180 pkt, 171 pkt, finisz 119 pkt, 14. lotka i 19. lotka), **Tomasz Hormański** (18. lotka), **Mateusz Malucha** (180 pkt), Jarosław Nowosad (finisz 114 pkt, 18. lotka i 19. lotka) i **Łukasz Duczmal** (16. lotka). **MP**

Cztery medale na Pomorzu

ZAPASY Z miejscami na podium wrócili z Pelplina reprezentanci LMKS-u Krasnystaw, którzy rywalizowali tam w Mistrzostwa Krajowego Zrzeszenia LZS Młodzików. Zmagania zgromadziły ponad 250 uczestników z całej Polski.

Złote medale na matach Pelplina wywalczyli **Igor Modrzyński** (48 kg) i **Jakub Dulak** (100 kg), a brązowe **Mikołaj Kończyński** (52 kg) oraz **Marcel Bogdański** (68 kg). W klasyfikacji drużynowej LMKS Krasnystaw uplasował się na czwartej lokacie w gronie 27 drużyn. **MP**

Zmierzają do finału

LEKKOATLETYKA 19 maja na stadionie przy II Liceum Ogólnokształcącym rozegrał się przedostatnia rywalizacja w ramach wiosennej odsłony „Czwartków Lekkoatletycznych". Organizatorem wydarzenia są Chełmskie Towarzystwo Krzewienia Kultury Fizycznej przy współpracy z Urzędem Miasta Chełm, Starostwem Powiatowym w Chełmie i Miejskim Ośrodkiem Sportu i Rekreacji w Chełmie.

Z **biegowym dystansem 60 m** najlepiej poradzili sobie: Wiktoria Dobosz, Szymon Hałaj, Nina Majdan, Artem Oleksym, Nela Kowalczyk i Bartłomiej Boguszewski, za nimi byli: Daria Rac, Filip Kędzierawski, Julia Szymczuk, Aleksander Oszust, Maja Niedźwiedzka i Wiktor Wójtowicz, a pierwsze trójki zamknęli: Lena Ciosek, Rafał Pacholczyk, Maria Filipczuk, Jan Łopuszyński, Wiktoria Zajączkowska i Mateusz Krzeszowiec.

W **biegu na 300 m** pierwsze miejsca zajęli: Dominika Gałus, Krystian Juziuk, Kinga Sieńko, Antoni Grabowicz, Laura Kudyba i Paweł Orzędowski, drugie: Wiktora Baran, Radosław Pakuła, Julia Kiszczak, Tomasz Wnuk, Julia Kusiuk i Wojciech Sobczyk, zaś trzecie: Magdalena Hryszko, Kamil Wasilew, Laura Zalewska, Jan Oszust, Aleksandra Klasura i Leon Droń.

Dziewczęta rywalizowały dodatkowo w **biegu na 600 m**, gdzie pierwsze miejsca zajęły Zuzanna Tomasik i Roksana Myć, drugie Alicja Lipko i Zofia Dziedzicka, a trzecie Laura Nowosad.

Z kolei z **biegiem na 1000 m** zmagali się chłopcy i najszybsi byli: Bartłomiej Grela, Piotr Zatorski i Olaf Guz, zaś za nimi uplasowali się: Dorian Nowak, Piotr Szponar i Alex Domalewski.

W **skoku w dal** największą odległość pokonali: Zuzanna Tomasik, Szymon Hałaj, Roksana Myć, Antoni Grabowicz, Nela Kowalczyk i Maciej Witkowski, drugie lokaty zajęli: Magdalena Hryszko, Wiktoria Dobosz, Krystian Juziuk, Julia Szymczuk, Aleksandra Dendera, Tomasz Wnuk, Wiktoria Zajączkowska i Wojciech Sobczyk, zaś trzecie: Laura Nowosad, Filip Kędzierawski, Alicja Panasiuk, Rafał Leśko, Jan Łopuszyński, Marta Levchuk i Wiktor Wójtowicz.

W **rzucie piłeczką palantową** najlepsi byli: Lena Ciosek, Bartłomiej Grela, Zuzanna Drzewiecka, Artem Oleksyn, Kamila Romańska i Karol Korzeniewski, drudzy: Maja Dolińska, Antoni Kosiniec, Paulina Barcicka, Jan Oszust, Hanna Lipiak i Franciszek Rybiński, zaś trzeci: Natalia Palonka, Alicja Lipko, Kacper Kozioł, Nikola Górska, Alan Woźniak, Kaja Mikitiuk, Mateusz Krzeszowiec i Leon Białasz.

Ze **skokiem wzwyż** najlepiej poradzili sobie: Wiktoria Baran, Dominika Gałus, Radosław Pakuła, Zuzanna Kaszuba, Piotr Szponar i Olaf Guz, za nimi znaleźli się: Martyna Biały, Sara Wojtaszak, Aleksander Oszust, Leon Droń i Bartłomiej Boguszewski, a podium zamknęła Zuzanna Herda.

Pierwszą lokatę w **pchnięciu kulą** zajęli natomiast Nikola Wachulska i Kacper Suprewicz. **MP**

eprasa.pl a722863022

Klaudia z medalem

TAEKWONDO Z jednym medalem zawodniczki Sokoła Krasnystaw wróciły ze Szczecinka, gdzie odbyły się Mistrzostwa Polski Juniorów.

Trzecie miejsce w tych zmaganiach zajęła **Klaudia Kmieć**, która w pierwszym pojedynku pokonała reprezentantkę AZS-u Słupsk Poznań, ale w późniejszym - decydującym o wejściu do finału - uległa przeciwniczce z Augustowa.

- Sezon jest dla Klaudii bardzo udany, ponieważ wcześniej bardzo dobrze zaprezentowała się w Ostrowcu, zajmując piąte miejsce, a następnie świetnie wypadła w II Pucharze Polski w Poznaniu - mówi trener krasnostawskiego Sokoła **Grzegorz Brodzik**. - Punkty zdobyte w tych zmaganiach sprawiły, że w Szczecinku była rozstawiona z numerem trzecim i nie musiała brać udziału w pierwszych walkach.

W Mistrzostwach Polski Juniorów debiutowały ponadto **Karolina Barczyk** i **Antonina Witko**, wracając do Krasnegostawu z nowym doświadczeniem. **MP**

Walczyli o puchar prezesa

STRZELECTWO Dwoje reprezentantów MKS-u Dragon Chełm brało udział w Pucharze Prezesa Polskiego Związku Strzelectwa Sportowego, który rozegrał się w Bydgoszczy. Rywalizowali tam w kategorii juniora młodszego.

Weronika Łukaszewska zajęła 13. lokatę w karabinie dowolnym trzy postawy (560 pkt) oraz 38. w karabinie pneumatycznym (599,6 pkt). W tym samych konkurencjach **Michał Kaniewski** uplasował się kolejno na lokatach 17. (540 pkt) oraz 25. (585,5 pkt). **MP**

Nie schodzą z podium

MTB Reprezentanci GKK Peleton Okszów wrócili z medalami z Piaseczna oraz Zimnej Wody.

W pierwszym z tych miejsc rozegrał się Puchar Cross Country, gdzie z bardzo dobrej strony pokazał się **Adam Rękas**, zajmując drugie miejsce w kategorii wiekowej orlików oraz siódme w klasyfikacji generalnej. W tych samych zawodach startował również **Maciej Opolski**, docierając do mety jako czwarty wśród orlików oraz 35. open.

W tym samym czasie **Wiesław Wepa** startował w VI Triathlonie w Zimnej Wodzie, gdzie zdecydował się na dystans 1/4 IronMana, w którym uplasował się na pierwszej lokacie w swojej kategorii wiekowej. **MP**

Rywalizowały w Lublinie

PŁYWANIE Cztery zawodniczki klubu Chełmski Park Wodny pokazały serce do walki i ambicje podczas II rundy zmagań o Laur Lubelskiego Koziołka. Walczyły tam o medale z reprezentantkami 26 zespołów z całego województwa.

Najbliższej podium była **Hanna Kamińska**, która zajęła piąte miejsce na 50 m stylem grzbietowym i 12. na 50 m stylem klasycznym. **Zuzanna Malik** była dziewiąta na 50 m stylem dowolnym i 50 m stylem grzbietowym, **Hanna Król** ósma na 50 m stylem grzbietowym i 17. na 50 m stylem dowolnym, zaś **Aleksandra Stasiejko** 11. na 50 m stylem grzbietowym i 14. na 100 m stylem zmiennym. **MP**

Spotkania bez punktów

PIŁKA NOŻNA Dwa kolejne mecze w I lidze wojewódzkiej nie przyniosły zwycięstw juniorom Chełmianki.

W zeszłą niedzielę biało-zieloni prowadzeni przez **Pawła Fornala** 2:3 ulegli na wyjeździe rywalom z Podlasia Biała Podlaska.

- Po pierwszej połowie przegrywaliśmy 1:0, tylko dlatego, że przeciwnik miał jedną sytuację i ją wykorzystał, a my po prostu tego nie zrobiliśmy. A jeśli chodzi o drugą połowę, zdołaliśmy wyrównać bramką po błędzie przeciwnika w rozegraniu - mówi szkoleniowiec juniorów Chełmianki. - Niestety, zbyt szybko straciliśmy drugą i trzecią bramkę, kiedy wyszliśmy już wyżej i chcieliśmy dążyć do wyrównania. Udało nam się jeszcze stworzyć sytuację na 3:2, wykorzystaliśmy ją. Potem już czasu zabrakło i przegrywamy to spotkanie, ale mimo wszystko uważam, że było ona na porównywalnym poziomie.

Biało-zielonym nie udało się przerwać złej passy w środowym spotkaniu, w którym mierzyli się z rezerwami Motoru Lublin i ulegli im 1:6. **MP**

Zdobywali doświadczenie

PŁYWANIE Przedostatni weekend maja minął reprezentantom UKS-u Wodnik Krasnystaw na udziale w dwóch rywalizacjach. Grupa zawodników zdobywała doświadczenie w stolicy naszego województwa, a jeszcze jedna pływaczka spróbowała swoich sił w Warszawie.

Pierwszymi ze wspomnianych zmagań była II runda zawodów O Laur Lubelskiego Koziołka, skierowana do dzieci w wieku 8-12 lat. Najlepiej spośród reprezentantów UKS-u Wodnik Krasnystaw spisała się **Nikola Choduń**, która zajęła szóste miejsce na 50 m stylem grzbietowym i była bliska podium na 100 m kraulem, jednak została zdyskwalifikowana, ponieważ w trakcie wyścigu spadły jej okulary ochronne. Ponadto do lubelskiej rywalizacji klub z Krasnegostawu wystawił jeszcze: Tobiasza Skalskiego, **Tymoteusza Panas**, **Maję Kasprzak**, **Jakuba Fornala** i **Natalię Kasprzak**.

W tym samym czasie **Magdalena Klejna**, kolejna zawodniczka Wodnika, była obecna w Warszawie, gdzie brała udział w zmaganiach „Od młodzika do olimpijczyka". Walczyła tam o punkty w gronie blisko 750 osób, zajmując 22. miejsce w stylu dowolnym, 15. w stylu grzbietowym, 17. w stylu klasycznym oraz 11. w stylu zmiennym. **MP**

Inauguracja na podium

SIATKÓWKA PLAŻOWA Wychowanka UKS-u Tempo Chełm Julia Radelczuk rozpoczęła nowy sezon „z wysokiego C".

Chełmska siatkarka rozpoczęła zmagania od udziału w mocno obsadzonym turnieju z cykli OBI Beach Tour, którego gospodarzem jest Szwajcaria. W pierwszej z pięciu rywalizacji w mieście Kloten **Julia Radelczuk**, grająca w duecie ze Szwajcarką **Zoe Flückiger** nie dały szans rywalkom i zakończyły rozgrywki na pierwszym miejscu. Złoty medal zapewniły sobie pokonując w finale parę **Livii Stolz** oraz **Nadine Demierre**. **MP**

fot. OBI Beach Tour

eprasa.pl a722863022

MOTORYZACJA

SAMOCHODY SPRZEDAŻ

Renault Kangoo, 1.6, 2009 r., 105 000 km, przewóz osób na wózku inwalidzkim, c. 22 000 zł. Tel. 507 028 761.

Skoda Octavia 1,9 TDI, 105 KM, 2008 r., b. ładna, zadbana, c. 11 700 zł. Tel. 606 404 894.

Suzuki Liana 1,6 benz., 2004 r.. 156 000 km, sedan, granatowy, c. 3 500 zł. Tel. 572 598 475.

Skoda Octavia 1.6 MPI kombi, 2011 r., 187 000 km., kpl. kół, stan b. dobry. Tel. 799 190 825.

Peugeot 206, 2000 r., 3-drzwiowy, c. 2 000 zł. Tel. 571 231 871.

Nissan Note 1,4 benzyna, 2013 r., 103 000 km, srebrny, salon Polska, I właściciel, hak, klimatyzacja, c. 15 900 zł. Tel. 607 807 288.

VW Golf 1.9 TDI, 2002 r., kombi, srebrny metalik, 178 000 km, c. 5 500 zł. Tel. 667 996 661.

Peugeot 207, 2008 r., klimatyzacja, stan dobry. Tel. 737 892 100.

MOTORYZACYJNE INNE

Sprzedam alufelgi do peugeot 16 cali, 4 szt., stan dobry Tel. 697 701 746.

NIERUCHOMOŚCI

DOMY

Sprzedam. Budynek murowany - 88 mkw., działka 6 a, zabudowa jednorodzinna + usługi, Bukowa Wielka, c. 195 000 zł. Tel. 508 366 797.

Sprzedam. Dom - 92 mkw., ogrzewanie elektryczne, 2 piętra, 3 pokoje, po remoncie, działka - 1,7 ha, Stefanów, c. 499 000 zł. Tel. 513 205 949.

Sprzedam. Dom jednorodzinny w Chełmie, do remontu, 160 mkw., działka 500 mkw., c. 260 000 zł. Tel. 732 836 396.

Sprzedam. Dom wolnostojący z budynkiem gosp., działka 7 a, Zamość, os. Szwedzka, kontakt po godz. 16. Tel. 739 966 358.

Sprzedam. Dom stan surowy, prąd, światło, ścieki, Białopole, c. 210 000 zł. Tel. 691 317 180.

Sprzedam. Dom, ul. Dembowskiego, pilnie. Tel. 515 959 229.

Zamienię dom w zabudowie szeregowej 110 mkw. na M-4, I piętro lub parter, os. Słoneczne, Bazylany, z dopłatą. Tel. 517 490 156.

Sprzedam. Dom - 72 mkw., 3 pokoje, do remontu, działka 48 a, bud. gosp. 36 mkw., Staw obok Chełma, c. 289 000 zł. Tel. 513 205 949.

Sprzedam. Dom - 70 mkw., działka 32 a, piec węglowy, Stójło, gm. Siennica Różana, c. 139 000 zł. Tel. 786 611 747.

Sprzedam. Dom - 83 mkw., działka - 45 a, obok lasu, Krasnystaw, ul. Kłosowskiego, c. 490 000 zł. Tel. 780 114 617.

Wynajmę dom wolnostojący z garażem dla pracowników firmy. Tel. 605 230 057.

Sprzedam. Dom 100 mkw., 2010 r., działka 2 000 mkw., Srebrzyszcze, mieszkanie w bloku w rozliczeniu, c. 680 000 zł. Tel. 693 017 925.

MIESZKANIA

Wynajmę. Kawalerka - 35 mkw., wysoki parter, w pełni wyposażona, balkon, Chełm, ul. Siedlecka 1, c. 1200 zł + kaucja + opłaty. Tel. 607 795 602.

Kupię. M-4, parter, I. p., os. Słoneczne, Bazylany, Wolności, okolice Lwowskiej, do 400 000 zł, prywatnie. Tel. 517 490 156.

Sprzedam. M-3 - 41 mkw., II p., do remontu, Chełm, ul. I Pułku Szwoleżerów, c. 250 000 zł. Tel. 695 199 438.

Kupię mieszkanie w Chełmie, do 550 000 zł. Tel. 502 225 587.

Wynajmę. Mieszkanie umeblowane dla osoby pracującej (mężczyzna). Tel. 608 420 470.

Sprzedam. Mieszkanie - 57 mkw., 2 pokoje, po remoncie, ul. Żołnierzy I AWP. Tel. 507 982 778.

Sprzedam. Mieszkanie - 52 mkw., 2 pokoje, po remoncie, Chełm, ul. Obłońska. Tel. 883 156 315.

Sprzedam. M-5 - 72 mkw., III p., dobry standard, loggia, dębowe parkiety, Chełm, os. Bazylany, c. 429 000 zł. Tel. 513 205 949.

Sprzedam. Lokal/mieszkanie - 328 mkw., parter/piętro, centrum Chełma, c. 349 000 zł. Tel. 513 205 949.

Sprzedam. M-4, 48 mkw., IV p., 3 pokoje, centrum Włodawy, piwnica, balkon, c. 250 000 zł. Tel. 786 611 747.

Sprzedam. M-5 - 57,60 mkw., IV p., Chełm, Powstańców Warszawy, po remoncie, piwnica, c. 330 000 zł. Tel. 786 611 746.

LOKALE

Wynajmę. Pawilon handlowo-usługowy - 88 mkw., działka 6 a, Bukowa Wielka, gm. Sawin, c. 1200 zł/m-c. Tel. 508 366 797.

Sprzedam. Garaż murowany, przy ul. Wojsławickiej, c. 75 000 zł. Tel. 507 322 319.

DZIAŁKI

Sprzedam. Działka budowlana - 1500 mkw., przy drodze, Zawadówka, ul. Tęczowa, pilnie. Tel. 517 740 079.

Sprzedam działkę rekreacyjną, z wyposażeniem: dom, garaż, prąd, stawiki, Zażółkiew k. Krasnegostawu, c. 70 000 zł do negocjacji. Tel. 537 881 904.

Sprzedam. Łąka 2,03 ha, dz. nr 202 i 203, przyległe do ul. Sportowej, Pokrówka. Tel. 660 532 109.

Sprzedam. Działka rolno-budowlana - 22 a, trójkąt, Horodyszcze, ul. Ceramiczna, c. 109 000 zł. Tel. 513 205 949.

Sprzedam. Działka budowlana 3 002 mkw., Białopole, można kupić obok, c. 82 000 zł. Tel. 786 611 747.

Sprzedam. Działka budowlana, Kamień, możliwość kupna obok, ok. 1 000 mkw. każda, c. 90 000 zł. Tel. 786 611 747.

Sprzedam. Działka pod budowę garażu, Chełm, ul. Wojsławicka, c. 25 000 zł. Tel. 507 322 319.

Sprzedam. Działka budowlana 13 a, Chełm, ul. Ceramiczna 21. Tel. 606 426 719.

Sprzedam. Działki budowlane, Okszów, ul. Makowa, gaz, prąd, woda. Tel. 691 641 561.

Sprzedam działkę budowlaną 1164 mkw., ogrodzoną, przy szosie głównej Chełm - Krasnystaw, cena do uzgodnienia. Tel. 577 970 424

USŁUGI

TYNKI - maszynowe, gipsowe, cementowo-wapienne. Tel. 506 396 999.

Malowanie dachów. Tel. 516 964 592.

Studnie głębinowe, Pompy Ciepła, ODWIERTY. Tel. 663 735 135. Tel. 663 735 235.

MALOWANIE DACHÓW. Tel. 604 217 219

Prace remontowe, blacharsko-dekarskie, oraz porządkowo-gospodarskie. Tel. 515 404 633.

Kompleksowe prace porządkowe na nieruchomościach. Koszenie, karczowanie działek, opróżnianie garaży, piwnic. Transport gabarytowy. Wystawiamy faktury VAT. Teren woj. lubelskiego. Tel. 536 874 688.

DOMOWY FACHOWIEC: HYDRAULIK, ELEKTRYK, ELEKTRONIK, MALARZ, ZŁOTA RĄCZKA. SOLIDNY, SPRYTNY, NIEDROGI. Tel. 723 646 965.

Domy z drewna, technologia kanadyjska, szwedzka, realizacja w 2 miesiące. Tel. 507 295 530.

Surowce wtórne KORNEX z myślą o środowisku
22-360 Rejowiec Chełmska 15
SKUP MAKULATURY NAJWYŻSZE CENY W MIEŚCIE! 200 ZŁ ZA TONĘ!
SKUP SUROWCÓW WTÓRNYCH
OBSŁUGA FIRM
- odbiór makulatury
- odbiór folii
- niszczenie dokumentów
ODBIÓR ODPADÓW BUDOWLANYCH / GRUZU
81 866 76 92 665 622 822 669 105 580
8920

Specjalizujemy się w pracach na wysokościach oraz wynajmie podnośnika koszowego 15 m.
OFERUJEMY
- Mycie i malowanie dachów
- Mycie i odgrzybianie elewacji
- Mycie i impregnacja kostki brukowej
- Prace malarsko budowlane
- Wynajem podnośnika koszowego 15 m
- Wycinka drzew i pielęgnacja zieleni
- Montaże reklam
UP MAX
790 332 224
www.maxup.pl
kontakt@maxup.pl
6133

SZAMBA ▪ BUNKRY PIWNICE OGRODOWE
Wykonywanie płyt fundamentowych
Sprzedaż
Transport
Montaż
Kompleksowe roboty ziemne
Zbiorniki na wodę deszczową
Szamba zbiorniki 5, 10, 12, 15 tysięcy litrów
Piwnice ogrodowe typu „Loch"
Produkt zastrzeżony
tel. 604 258 380 www.nor-kam.pl
8917

WYWÓZ ZŁOMU sprzętu AGD, RTV, gruzu, mebli, ubrań, sprzątanie piwnic, strychów, garaży, domów po lokatorach i zmarłych i inne
ODŚNIEŻANIE dachów, placów, wywóz śniegu
WYCINKA DRZEW podcinanie, karczowanie, koszenie i sprzątanie działek, wywóz lub zrębkowanie gałęzi
PRACE ROZBIÓRKOWE (stare domy, stodoły, komórki, szklarnie itp.)
MYCIE malowanie elewacji, dachów itp.
CAŁE WOJEWÓDZTWO od 8 do 21 514-299-106

eprasa.pl a722863022

TOP-BUD
Dom pod klucz!
Posadzki (mixokretem)
Tynki (każdy rodzaj)
dociepienia (zewnętrzne, wewnętrzne)
wykończenie wnętrz
tel. 602 652 247
8732

P.K.TRANS
KOMPLEKSOWE PRZEPROWADZKI
TRANSPORT
TEL: 500-152-192
10-29

PIASEK budowlany
PIASEK do mixokreta
ZIEMIA ogrodowa
ŻWIRY budowlane
KRUSZYWA ogrodowe
KRUSZYWO drogowe
TRANSPORT WYWROTKAMI
• do 5T • do 10T • do 20T • do 25T
PPHU Szymański
Chełm, Kolejowa 45A
510 67 13 14
3810

NOWY DOM. Budowa domów, remonty, łazienki, hydraulika, elektryka, poddasza, dachy - mycie i malowanie, elewacje, ogrodzenia. Tel. 507 295 530.

Termomodernizacje i docieplenia, tynki cementowo-wapienne. Tel. 730 658 803.

ROLNICTWO

MASZYNY

Kupię ciągniki, przyczepy. Tel. 669 681 711

Sprzedam. Krajzega - cyrkulatka, solidna, silnik siłowy, kompresor, c. 950 zł. Tel. 606 404 894.

Kupię ciągnik Ursus C-330, handlarzom dziękuję. Tel. 606 404 894.

Glebogryzarka Grudziądz 165 cm, glebogryzarka separacyjna 165 cm, kosiarka rotacyjna Słupsk 165 cm, kosiarko-rozdrabniacze 2 m i 2,20 m, kultywator napędzany od ciągnika. Maszyny po przeróbkach i modernizacji - polecam. Tel. 511 567 355.

Sprzedam. Siewnik do buraków Gama. Tel. 609 093 356.

Sprzedam. Ciągnik Białoruś, samoróbka, przyczepy, pług, brony, gruber. Tel. 606 426 719.

ZWIERZĘTA

Kupię kwokę kurę. Tel. 504 373 223.

INNE

Sprzedam. Łubin - 1,50 zł/kg, gryka - 1,80 kg, facelia 12 kg, Dubienka. Tel. 607 483 490.

Sprzedam miód oraz pyłek z małej przydomowej pasieki, Strupin Mały. Tel. 605 158 830.

Sprzedam. Gryka, owies, żyto, jęczmień ozimy, Bukowa Wielka, gm. Sawin. Tel. 508 366 797.

PRACA

DAM PRACĘ

Zatrudnię pracowników do elewacji, ocieplenia, tynków cementowo-wapiennych. Tel. 730 658 803.

Firma budowlana DAR-POL zatrudni wykwalifikowanych pracowników budowlanych. Tel. 604 431 005.

Zatrudnię mężczyznę do pracy w gospodarstwie mlecznym 572429501.

Zatrudnię pomoc domową - pomogę finansowo. Tel. 695 816 820.

SZUKAM PRACY

Mycie okien, sprzątanie mieszkań na terenie Chełma. Tel. 519 700 179.

Sprzątanie, mycie okien, pomogę w ogrodzie, sadzenie, pielenie, koszenie. Tel. 798 738 106.

Malowanie mieszkań, drobne remonty i wszelkie inne prace. Tel. 536 724 274.

Koszenie trawy kosą spalinową lub kosiarką, cięcie drzewa i gałęzi. Tel. 577 775 818.

DOM I OGRÓD

OGRÓD

Sprzedam. Meble ogrodowe IKEA, metalowe krzesła, stół szkło, szare, c. 120 zł/szt. Tel. 785 953 947.

MATRYMONIALNE

Romantyczka z pasją do gotowania pozna kogoś do wspólnego kroczenia przez życie, preferowany wiek do 60 lat. Tel. 508 862 253.

szybki czas przejazdu
z adresu na adres
bez przesiadek
duże, wygodne busy
klimatyzacja, TV, gniazda USB
wieloletnie doświadczenie
Belgia Holandia Niemcy
FAST TRAVEL
+48 514 296 603
+48 665 372 558
fasttravel.pl
8077

Poszukuję świadków spotkań SWINGERS w latach 2019-2023, w których uczestniczyła pani lat 40+. Poruszała się autem Toyota Corolla Verso kolor srebrny. KONTAKT: sklepnumizmatyczny.pl @gmail.com WYSOKA NAGRODA!

Poznam pana stanu wolnego z ogrodem. Miła pani. Tel. 698 424 196.

RÓŻNE

Przewiozę różne rzeczy własnym transportem. Tel. 509 063 790.

Odbiorę złom własnym transportem, każda ilość. Tel. 509 063 790.

Skupujemy motocykle, antyki, starocie i pamiątki z PRL. Tel. 698 693 846.

SPRZEDAM INNE

Sprzedam. Heblarka metalowa siłowa, 3 noże, wałek - 40 cm, c. 3 000 zł. Tel. 507 581 360.

Łóżeczko dziecinne, c. 150 zł. Tel. 514 306 963.

Toaleta przenośna, turystyczna, nowa + akcesoria, tanio. Tel. 505 509 790.

KUPIĘ INNE

Kupię antyki, monety, militaria, zegarki, kryształy, płyty, medale. Tel. 605 541 416.

Znaczki pocztowe w klaserze. Tel. 505 049 116.

Moneta 200 zł z PRL. Tel. 505 049 116.

Antyki, odznaki, figury, monety, zdjęcia, obrazy, zegary i inne starocia. Tel. 781 943 519.

ZAMÓW OGŁOSZENIE przez SMS

KROK 1
Wpisz w telefonie komórkowym **dowolnej sieci** SMS z treścią ogłoszenia, podając kolejno:
- kod rubryki (wybierając właściwy z listy obok)
- treść ogłoszenia (podać koniecznie numer telefonu kontaktowego, w przypadku stacjonarnego należy wpisać numer kierunkowy)

PRZYKŁAD ST.zwr.Oddam szczeniaczka w dobre ręce.tel. (82) 555-00-33, 012-345-678
Pomiędzy wyrazami w treści ogłoszenia należy robić odstępy.
SMS z ogłoszeniem może zawierać maksymalną ilość znaków* włącznie z kodem rubryki (za znak uważamy literę, cyfrę, spację, znak interpunkcyjny itd.)
Nie należy używać polskich znaków (ł, ś, ń, ź, ć, ż, ę, ą).

KROK 2
OGŁOSZENIA DROBNE
DO 60 ZNAKÓW
Wyślij SMS z treścią ogłoszenia pod numer **74567**
Koszt SMS-a **4,92 zł z VAT**
W przypadku przekroczenia 60 znaków, ogłoszenie nie będzie zaakceptowane.

OGŁOSZENIA W DZIALE USŁUGI (bez ramki)
DO 60 ZNAKÓW
Wyślij SMS z treścią ogłosznia pod numer **79567**
Koszt SMS-a **11,07 zł z VAT**
W przypadku przekroczenia 60 znaków, ogłoszenie nie będzie zaakceptowane.

DO 100 ZNAKÓW
Wyślij SMS z treścią ogłoszenia pod numer **91991**
Koszt SMS-a **23,37 zł z VAT**
W przypadku przekroczenia 100 znaków, ogłoszenie nie będzie zaakceptowane.

OGŁOSZENIA W RAMCE USŁUGI LUB INNE
DO 90 ZNAKÓW
Wyślij SMS z treścią pod numer **91991**
Koszt SMS-a **23,37 zł z VAT**
W przypadku przekroczenia 90 znaków, ogłoszenie nie będzie zaakceptowane.

Po zweryfikowaniu ogłoszenia przez Dział Ogłoszeń pod względem jego zgodności z zasadami określonymi w regulaminie zamieszczania ogłoszeń przez SMS, otrzymasz potwierdzenie przyjęcia lub odrzucenia ogłoszenia.
Ogłoszenie ukaże się w najbliższym poniedziałkowym wydaniu „Super Tygodnia Chełmskiego", jeżeli wyślesz je do czwartku do godz. 12.00**
Treść ogłoszenia powinna być zgodna z obowiązującym regulaminem Super Tygodnia Chełmskiego.

* W przypadku przekroczenia dopuszczalnej liczby znaków, Dział Ogłoszeń zastrzega sobie prawo do modyfikacji treści ogłoszenia lub jego nieopublikowania.
** Dział ogłoszeń zastrzega sobie prawo do nieopublikowania ogłoszenia w podanym wyżej terminie z powodów technicznych lub w przypadku przesunięcia daty wydania. W takiej sytuacji ogłoszenie zostanie opublikowane w pierwszym możliwym terminie.
Opłata z tytułu przesłania niezgodnego SMS-a nie podlega zwrotowi.
Wszelkie uwagi, pytania oraz reklamacje prosimy kierować na adres:
Biuro Reklam i Ogłoszeń, 22-100 Chełm, ul.: Lubelska 31
tel. 82 565 27 05
e-mail: reklama@supertydzien.pl

NAZWA	PREFIKS	BRAMKI	TARYFY	LICZBA ZNAKÓW
Ogłoszenie DROBNE	ST	74567	4,92 PLN z VAT	do 60
Ogłoszenie USŁUGI BEZ RAMKI	ST	79567	11,07 PLN z VAT	do 60
		91991	23,37 PLN z VAT	do 100
Ogłoszenie USŁUGI LUB INNE W RAMCE	STC	91991	23,37 PLN z VAT	do 90

RUBRYKI

KATEGORIA	PREFIKS
motoryzacja	mot
kupię	kp
zamienię	zam
wynajmę	wyn
usługi	usl
sprzedam nieruchomości	spn
sprzedam inne	spi
zwierzęta	zwr
inne	i
zdrowie i medycyna	zim
rolnicze	rol
nauka	nk
szukam pracy	sp
dam pracę	dp

eprasa.pl a722863022

PROFESJONALIŚCI W NIERUCHOMOŚCIACH I KREDYTACH

Chcesz SPRZEDAĆ lub KUPIĆ MIESZKANIE, DOM, a może DZIAŁKĘ?
ZRÓB TO Z NAMI!
Zadzwoń aby dowiedzieć się więcej!

PÓŁNOC NIERUCHOMOŚCI
Darmowa konsultacja na temat twojej nieruchomości

Patrycja Szmagalska 518 524 828

Ola Skibińska 604 494 482

Karolina Hurko 665 751 038

Marta Worobij 885 851 163

MOBILNE I MODUŁOWE NIERUCHOMOŚCI PODBIJAJĄ TAKŻE CHEŁM

Dom, który można zabrać ze sobą

Przez dekady synonimem życiowego sukcesu w Polsce był dom-twierdza: trzykondygnacyjny, podpiwniczony, budowany metodą gospodarczą przez dekadę z myślą o trzech pokoleniach. Dziś ten model odchodzi do lamusa. Współczesny inwestor nie chce spędzić połowy życia na placu budowy ani uwiązać się gigantycznym kredytem. Na rynku nieruchomości mieszkaniowych triumfy święci dziś tak zwana quiet architecture, czyli spokojna architektura, kompaktowość oraz rewolucja prefabrykacji. Symbolem tych zmian stały się domy mobilne i modułowe, które z segmentu dawnych altanek działkowych błyskawicznie awansowały do klasy premium.

fot. Wygenerowane przez AI

Analizując najnowsze dane rynkowe oraz projekty topowych pracowni architektonicznych, nie sposób nie zauważyć trendu polegającego na redukcji powierzchni użytkowej. Standardem dla czteroosobowej rodziny stają się domy o powierzchni od 80 do 120 metrów kwadratowych. Inwestorzy zaczęli skrupulatnie liczyć koszty, nie tylko samej budowy, ale przede wszystkim późniejszego utrzymania. W Chełmie i okolicznych miejscowościach coraz więcej osób szuka dziś funkcjonalnych projektów, które pozwolą połączyć komfort życia z rozsądnymi kosztami eksploatacji. Szczególnie widoczne jest to wśród młodych rodzin oraz osób planujących budowę domu poza ścisłym centrum miasta.

Stodoły i w kształcie „L"

Architektonicznie rynek został zdominowany przez dwa główne nurty. Pierwszym z nich są nowoczesne stodoły, charakteryzujące się prostą bryłą na planie prostokąta, z dwuspadowym dachem bez okapów. Ich siła tkwi w minimalizmie i ogromnych przeszkleniach w ścianach szczytowych, które otwierają salon na ogród, czyniąc z otaczającej natury główny element dekoracyjny wnętrza.

Drugim wyraźnym kierunkiem jest wielki powrót do domów parterowych, często projektowanych w rzucie litery L. Całkowita likwidacja schodów to ukłon w stronę wygody, bezpieczeństwa dzieci oraz myślenia przyszłościowego o własnej, dojrzałej starości. Takie rozwiązania coraz częściej wybierają również mieszkańcy Chełma, którzy planują budowę domu na przedmieściach lub w pobliskich gminach, gdzie dostępność działek nadal pozostaje stosunkowo atrakcyjna cenowo.

Dom z fabryki

Największą rewolucją ostatnich lat jest jednak podejście do samej technologii wznoszenia budynku. Tradycyjna metoda budowlana, kojarzona z chaosem na działce i niesłownymi ekipami, ustępuje miejsca precyzji inżynieryjnej. Domy mobilne i modułowe przestały być kojarzone z tanimi, plastikowymi domkami holenderskimi z importu. Dziś to zaawansowane technologicznie obiekty całoroczne, które powstają w sterylnych halach produkcyjnych.

Segment ten rozwija się dwutorowo. Pierwszą gałęzią są mikrodomy na kołach, znane szerzej jako Tiny Houses. Posiadają one pełną homologację drogową i są rejestrowane jako przyczepy. Wyposażone w wielofunkcyjne meble oraz zaawansowane systemy niezależności energetycznej pozwalają na całkowitą wolność. Kupują je głównie młodzi pracownicy sektora kreatywnego, którzy chcą pracować zdalnie z dowolnego miejsca na ziemi, oraz inwestorzy szukający obiektów pod luksusowy wynajem krótkoterminowy w unikalnych przyrodniczo miejscach.

Druga, znacznie większa gałąź to domy mobilne i modułowe o powierzchni od 35 do ponad 70 metrów kwadratowych, które są dostarczane na działkę w całości lub w kilku gotowych segmentach. Powstają one w kontrolowanych warunkach fabrycznych w technologii szkieletu drewnianego lub ciężkiego stalowego, co eliminuje ryzyko błędów wykonawczych i opóźnień pogodowych. Wiele z nich można postawić na tak zwane zgłoszenie, bez wielomiesięcznego oczekiwania na pozwolenie na budowę. W razie życiowej zmiany, takiej jak przeprowadzka do innego miasta czy sprzedaż działki, dom można po prostu załadować na dźwig, postawić na platformę i zabrać ze sobą w nowe miejsce.

– Coraz częściej spotykamy klientów, którzy nie chcą już wielkich, kosztownych w utrzymaniu domów. Szukają nowoczesnych, energooszczędnych rozwiązań, które pozwolą szybciej zamieszkać „na swoim" i jednocześnie zachować elastyczność życiową – mówi **Patrycja Szmagalska** z Północ Nieruchomości Chełm. – Dużym zainteresowaniem cieszą się dziś zarówno działki pod zabudowę modułową, jak i gotowe nieruchomości kompaktowe. Klienci coraz częściej pytają również o wsparcie w zakresie kredytów, wycen czy formalności związanych z zakupem i przygotowaniem nieruchomości.

Warm minimalism

Wizualnie rynek domów przeszedł transformację od surowego, chłodnego minimalizmu zdominowanego przez betonowe szarości w stronę przytulności określanej jako warm minimalism lub japandi, będącej połączeniem stylu skandynawskiego i japońskiego.

W modzie są obecnie wyłącznie ciepłe kolory ziemi, takie jak łagodne beże, subtelne brązy, gliniaste tynki oraz miękkie odcienie bieli, wśród których architekci chętnie wybierają tonacje typu Cloud Dancer. Elewacje nowoczesnych stodół coraz częściej pokrywa drewno opalane japońską metodą Shou Sugi Ban, co zapewnia mu wieloletnią trwałość bez konieczności chemicznej impregnacji. Alternatywą są panele z betonu architektonicznego oraz wielkoformatowe spieki kwarcowe. Wszystkie te materiały łączy jedna cecha: mają się pięknie i szlachetnie starzeć wraz z upływem lat.

W Chełmie rośnie także zainteresowanie projektami, które łączą nowoczesną estetykę z funkcjonalnością i niskimi kosztami użytkowania. Dla wielu mieszkańców własny dom przestaje być symbolem prestiżu, a staje się przede wszystkim wygodną, dobrze zaplanowaną przestrzenią do życia.

Justyna Lesiuk-Klujewska

M4 przy ul. Kosynierów
390 000 PLN

tel. 518 524 828

M4 przy al. Piłsudskiego
244 000 PLN

tel. 518 524 828

Siedlisko w Sobiborze
650 000 PLN

tel. 518 524 828

Dwór w Stańkowie
399 000 PLN

tel. 518 524 828

Dom przy ul. Muzyki
750 000 PLN

tel. 518 524 828

M5 przy ul. Wirskiego
543 980 PLN

tel. 518 524 828

DOM W NOWINACH
299 000 PLN

tel. 665 751 038

M3 W CENTRUM
375 000 PLN

tel. 885 851 163

SIEDLISKO NAD BUGIEM
220 000 PLN

tel. 885 851 163

DZIAŁKA LEŚNICZÓWKA
130 000 PLN

tel. 885 851 163

MIESZKANIE BEZCZYNSZOWE
170 000 PLN

tel. 885 851 163

M3 GORZKÓW
400 000 PLN

tel. 885 851 163

SIEDLISKO JASLIKÓW
160 000 PLN

tel. 885 851 163

DOM OCHOŻA KOLONIA
575 000 PLN

tel. 885 851 163

DZIAŁKA LUBIEŃ
69 000 PLN

tel. 885 851 163

M3 W CENTRUM
375 000 PLN

tel. 885 851 163

DZIAŁKA CHEŁM UL. POLESKA
80 000 PLN

tel. 885 851 163

DOM SIEDLISZCZE
399 000 PLN

tel. 885 851 163

eprasa.pl a722863022

Wszystkie ogłoszenia znajdziesz na stronie www.supertydzien.pl

KRASNYSTAW Straż Miejska przypomina o zasadach

Grill na balkonie, głośna muzyka i mycie auta

Sezon grillowy i plenerowy ruszył na dobre, a wraz z nim wracają pytania o to, co wolno mieszkańcom, a co może zakończyć się interwencją straży miejskiej. Grillowanie na balkonie, hałaśliwe imprezy, mycie samochodu przed blokiem czy zadymienie sąsiednich posesji – to tylko część spraw, z którymi mierzą się funkcjonariusze w Krasnymstawie. Strażnicy podkreślają, że najważniejszy pozostaje zdrowy rozsądek i szacunek wobec sąsiadów.

O granicach sąsiedzkiej wyrozumiałości, najczęstszych interwencjach i zdrowym rozsądku w sezonie grillowym opowiedzieli nam komendant Straży Miejskiej w Krasnymstawie **Jacek Policha** oraz strażnik **Sabina Drąg**.

Majówka i początek wakacyjnego sezonu oznaczają dla wielu mieszkańców czas spotkań na świeżym powietrzu, grillowania i rodzinnych imprez. Jak jednak podkreślali nasi rozmówcy, nawet zwykły grill może stać się powodem sąsiedzkiego konfliktu lub interwencji służb.

– Grillowanie na balkonie wiąże się z rozpaleniem ognia. Mamy tutaj sytuację pożarową, ale też zadymienie, które może wpływać na życie sąsiadów – mówił komendant Straży Miejskiej w Krasnymstawie Jacek Policha.

Choć ogólnopolski zakaz grillowania na balkonach nie istnieje, problem pojawia się wtedy, gdy dym lub zapach przeszkadza innym mieszkańcom. W takich sytuacjach sąsiad może zgłosić sprawę straży miejskiej lub policji, a nawet skierować ją do sądu cywilnego.

– Jeżeli taka sytuacja zdarza się wielokrotnie i zakłóca życie sąsiadów, sprawa może trafić do sądu – podkreślał komendant.

Regulaminy spółdzielni też mają znaczenie

Jak zaznaczono podczas rozmowy, duże znaczenie mają również regulaminy wspólnot i spółdzielni mieszkaniowych. Jeśli w regulaminie znajduje się zakaz grillowania na balkonach, straż miejska może oprzeć interwencję właśnie na tych zapisach.

– Jeżeli regulamin spółdzielni mówi, że nie można grillować na balkonie, służby mogą podjąć działania i może zostać nałożona kara grzywny – wyjaśniał komendant.

Problemem może być także grillowanie na małych posesjach położonych blisko siebie. Szczególnie wtedy, gdy dym przedostaje się do domów sąsiadów lub przeszkadza mieszkańcom. Strażnicy zwracali uwagę, że czasami zadymienie może być również zagrożeniem dla ruchu drogowego.

– Jeżeli dym ogranicza widoczność na drodze publicznej, możemy mówić już o stwarzaniu zagrożenia w ruchu drogowym – zaznaczył Jacek Policha.

Gdzie można legalnie grillować?

Czy są np. w Krasnymstawie miejsca, gdzie mieszkańcy mogą bezpiecznie organizować grille i spotkania plenerowe?

Wśród wymienionych lokalizacji znalazły się m.in.: błonia przy ul. Rybiej nad Wieprzem, teren przy strażnicy OSP Zastawie czy teren Koła Gospodyń Wiejskich „Górzanie".

- To miejsca ogólnodostępne, wyposażone w altanki i przystosowane do wypoczynku. Mieszkańcy bardzo chętnie korzystają z takich terenów wyznaczonych – mówiła strażnik Sabina Drąg.

Komendant przypomniał także o organizowanych przez miasto wydarzeniach plenerowych, takich jak kino letnie czy strefy kibica, podczas których dostępne są specjalne strefy grillowe.

Głośna muzyka? Mandat możliwy także przed 22:00

Jednym z tematów rozmowy była również kwestia hałasu i głośnej muzyki. Strażnicy podkreślali, że przekonanie, iż do godziny 22:00 można robić wszystko bez ograniczeń, jest błędne.

– Po godzinie 22:00 mówimy o zakłócaniu ciszy nocnej, ale wcześniej również można popełnić wykroczenie – tłumaczył komendant.

Straż miejska może interweniować nie tylko w przypadku zakłócania spokoju nocnego, ale także przy używaniu urządzeń nagłaśniających na terenach mieszkalnych. Dotyczy to m.in. głośników ustawionych na balkonach czy bardzo głośnej muzyki puszczanej przy otwartych oknach. Mandaty mogą wynosić do 500 zł, a sprawy kierowane do sądu nawet do 5 tys. zł grzywny.

„Nie chodzi o karanie". Straż stawia na rozmowę

Funkcjonariusze podkreślali jednak wielokrotnie, że ich głównym celem nie jest nakładanie mandatów, lecz rozwiązywanie konfliktów i edukacja mieszkańców.

– Nie chodzi o karanie. Chodzi o to, żeby wszystko było załatwione spokojnie i żeby wszyscy byli zadowoleni – mówił Jacek Policha.

Jak zaznaczano, większość interwencji kończy się rozmową i pouczeniem. Mandaty pojawiają się przede wszystkim wtedy, gdy ktoś działa uporczywie lub ignoruje wcześniejsze uwagi. Strażnicy przyznali też, że zdarzają się zgłoszenia wynikające bardziej z sąsiedzkich konfliktów niż realnych zagrożeń.

– Musimy być bardzo ostrożni. Czasami mieszkańcy próbują wplątać straż miejską w swoje prywatne konflikty – podkreślano podczas rozmowy.

Coraz więcej interwencji dotyczących zwierząt

Jak przyznają krasnostawscy strażnicy w ostatnim czasie wyraźnie wzrosła liczba zgłoszeń związanych ze zwierzętami – zarówno bezdomnymi, jak i dzikimi. Straż miejska regularnie interweniuje w sprawach psów, kotów czy zwierzyny leśnej pojawiającej się na prywatnych posesjach. Zdarzają się także nietypowe akcje wymagające współpracy z weterynarzami oraz strażą pożarną. Jedna z takich interwencji dotyczyła kota, który wspiął się na wysoki świerk między blokami i przez długi czas nie chciał zejść na ziemię.

Jak relacjonowała Sabina Drąg, niedawno strażnicy pomagali koziołkowi, który wszedł na prywatną posesję. Zwierzę zostało odłowione przy pomocy weterynarza i przewiezione do pobliskiego lasu.

Mycie samochodu przed blokiem? Można dostać mandat

W rozmowie poruszono także temat mycia samochodów na ulicach i parkingach. Choć wielu kierowców nadal uważa to za normalną praktykę, w rzeczywistości lokalne regulaminy utrzymania czystości często tego zabraniają.

Jak tłumaczył Policha, chodzi przede wszystkim o zanieczyszczenia i detergenty trafiające do środowiska. Za takie wykroczenie straż miejska może nałożyć mandat do 500 zł. Strażnicy zauważają jednak, że problem stopniowo zanika dzięki popularności myjni bezdotykowych.

„Bawmy się spokojnie i z głową"

Strażnicy miejscy sugerują rozsądek podczas organizowania imprez, grillów i spotkań plenerowych.

– Wszystko trzeba robić spokojnie, z głową i przemyślanie – podsumował komendant Straży Miejskiej w Krasnymstawie.

Funkcjonariusze przypominali, że dobra zabawa nie powinna odbywać się kosztem sąsiadów i bezpieczeństwa innych mieszkańców.

AK

KUPONY NA BEZPŁATNE OGŁOSZENIA DROBNE MOŻNA WRZUCAĆ DO SKRZYNEK:

REJOWIEC
- na byłym budynku Urzędu Gminy obok wejścia

WŁODAWA
- sklep „Slawex", Al. Jana Pawła II 23

KRASNYSTAW
- ul. Poniatowskiego 4C
- przy biurze TBS (naprzeciw „Stokrotki")

SIENNICA RÓŻANA
- sklep „Groszek"

CHEŁM
- przy wejściu do marketu „Stokrotka" na os. Zachód
- przy wejściu do „Carrefoura" na ścianie apteki
- na targowisku przy al. Piłsudskiego
- przy bramie wejściowej na targowisko przy al. Armii Krajowej
- przy wejściu do sklepu „Gazda" ul. Trubakowska
- na nowym targowisku przy placu Kupieckim (główne wejście)
- przy wjeździe na teren byłej składnicy wojskowej przy ul. Hrubieszowskiej
- przy wejściu do „Carrefoura" na ścianie apteki

SIEDLISZCZE
- klubokawiarnia „ZEBERKA", ul. Lubelska 33

LEŚNIOWICE
- Sklep Ren-Zbig Politówka 19b (naprzeciwko UG Leśniowice)

KAMIEŃ
- sklep „Gama"

ŻMUDŹ
- sklep „Lewiatan"

DOROHUSK
- na ogrodzeniu przy sklepie „Lewiatan"

BIAŁOPOLE
- sklep „Lewiatan"

Serdecznie zapraszamy!

Dom przy ul. Kazimierza Wielkiego
1 200 000 PLN

tel. 518 524 828

M3 Włodawa 1 piętro
199 000 PLN

tel. 518 524 828

UWAGA! Ogłoszenia o usługach są płatne i nie będą przyjmowane na kuponach.
Można je wykupić przez internet na stronie www.supertydzien.pl lub w redakcji

KUPON na bezpłatne ogłoszenie drobne
super tydzień chełmski

kategoria

MOTORYZACJA
- ☐ Samochody kupno
- ☐ Samochody sprzedaż
- ☐ Motocykle i quady
- ☐ Inne Motoryzacja

NIERUCHOMOŚCI
- ☐ Domy
- ☐ Mieszkania
- ☐ Lokale
- ☐ Działki

DOM I OGRÓD
- ☐ AGD/RTV
- ☐ Meble
- ☐ Ogród
- ☐ Pozostałe

☐ MATRYMONIALNE
☐ TURYSTYKA
☐ SPRZEDAM INNE
☐ KUPIĘ INNE
☐ RÓŻNE

ROLNICTWO
- ☐ Maszyny
- ☐ Zwierzęta
- ☐ Inne

PRACA
- ☐ Dam pracę
- ☐ Szukam pracy

☐ BUDOWLANE
☐ ZDROWIE I URODA

treść (maksymalnie do 50 znaków)

cena: telefon:

Dane ogłoszeniodawcy (do wiadomości redakcji)
imię i nazwisko: .....
adres i telefon: .....

Wszystkie ogłoszenia znajdziesz na stronie wwwsupertydzien.pl

1 KUPON = 1 EMISJA

eprasa.pl a722863022

TV PROGRAM

1 – 7.06.2026

super tydzień chełmski

P.S. Kocham Cię

TVN, sobota 6.06, godz. 20.00

Gerry i Holly Kennedy stanowią idealnie małżeństwo. Niestety, szczęście pary nie trwa długo. Lekarze diagnozują u mężczyzny nieuleczalną chorobę. Utrata ukochanego i zarazem najlepszego przyjaciela wpędza owdowiałą Holly w głęboką depresję. Kobieta traci chęć życia i zamyka się w swoim świecie. W dniu 30. urodzin Holly czeka niezwykła niespodzianka. Kobieta otrzymuje tajemniczą przesyłkę. Do tortu zaś dołączona jest taśma z nagraną wiadomością od... Gerry'ego. Namawia on swoją małżonkę do wyjścia i zabawy w towarzystwie przyjaciół. Po tym zdarzeniu do młodej kobiety przychodzą regularnie kolejne liściki, z których każdy kończy się dopiskiem „P.S. Kocham Cię". Okazuje się, że chory Gerry przewidział stan, w jaki wpędzi żonę jego odejście. W napisanych przed śmiercią listach zachęca Holly do podejmowania najróżniejszych wyzwań. Dzięki niezwykłemu poczuciu łączności ze zmarłym pogrążona w rozpaczy kobieta przechodzi specyficzną terapię. Pogodzona ze stratą próbuje zacząć życie od nowa. Na jej drodze pojawia się mężczyzna, a wraz z nim nadzieja na przyszłość.

Strażnik

TVP 2, sobota 6.06, godz. 20.00

Doświadczony agent Secret Service, Pete Garrison, jest odpowiedzialny za ochronę Pierwszej Damy, Sary Ballentine. Pewnego dnia jego przyjaciel i kolega ze służby Charlie Merrieweather wpada na trop spisku zagrażającego bezpieczeństwu USA. Nie zdąża jednak poznać szczegółów akcji, gdyż zostaje zamordowany. Okoliczności śmierci wskazują na rabunek, ale Pete nie wierzy w taką wersję zdarzeń. Podejrzewa, iż pośród pracowników Białego Domu jest zdrajca. Śledztwo zostaje jednak przekazane jego błyskotliwemu podwładnemu, agentowi Davidowi Breckinridge'owi, któremu pomaga Jill Marin. Wkrótce okazuje się, że neonazistowska organizacja planuje zamach na prezydenta USA, i co gorsza - ma tajną wtyczkę w Secret Service. Tymczasem Breckinridge i Marin dowiadują się o romansie Garrisona z pierwszą damą. Zaczynają też podejrzewać, że to on jest zdrajcą. Pete znajduje się w niezwykle trudnej sytuacji...

Śmietanka towarzyska

TVP 2, niedziela 7.06, godz. 19.00

Lata 30. ubiegłego wieku. Pochodzący z żydowskiej rodziny z Bronksu Bobby Dorfman marzy o sławie i karierze. Nie chce iść w ślady ojca jubilera i wyjeżdża do Hollywood, by podjąć pracę u swojego wujka Phila Sterna, który jest agentem gwiazd. Nieśmiały intelektualista poznaje jego sekretarkę Vonnie. Atrakcyjna, ale też pragmatyczna dziewczyna na co dzień obraca się w świecie luksusu i wydaje się, że jest odporna na jego uroki. Na polecenie szefa oprowadza młodego przybysza po mieście. Zauroczony nią chłopak zaczyna zabiegać o jej względy. Niestety, nowa znajomość przynosi Bobby'emu rozczarowanie. Okazuje się, że zachowująca dystans do świata bogaczy Vonnie w rzeczywistości aspiruje do tego, by stać się jego częścią.

Najmro

Polsat, niedziela 7.06, godz. 20.00

PRL. Zdzisław „Najmro" Najmrodzki to przestępca znany w całym kraju. Sławne stały się zarówno jego brawurowe napady na pewexy, jak i liczne ucieczki z więzienia. Choć w rabunkach uczestniczą także Młoda, Antos i Teplic, to w nim kochają się kobiety i jego podziwiają mężczyźni. Jednak - jak to w życiu - momentem przełomowym staje się miłość. Gdy Najmro poznaje Tereskę, postanawia się dla niej zmienić. Niestety, szybko się okazuje, że po pierwsze trudno jest mężczyźnie zrezygnować z wrodzonej zuchwałości, a po drugie o jego bandyckich wyczynach za dobrze pamięta milicja. Na dodatek specjalnie z jego powodu z prowincji przybywa nieprzejednany stróż prawa, Barski.

Skołowani

Polsat, niedziela 7.06, godz. 22.10

Maks (Michał Czernecki) to niepoprawny kobieciarz i notoryczny kłamca. Gdy w wyniku nieporozumienia atrakcyjna Anna (Marianna Zydek) bierze go za niepełnosprawnego ruchowo, on brnie w kłamstwo, licząc na romans z nią. Sprawy się komplikują, gdy młoda kobieta przedstawia go swojej starszej siostrze Julii (Agnieszka Grochowska), która porusza się na wózku inwalidzkim. Cyniczny Maks szybko dostrzega jej urodę, a z czasem przekonuje się także, że jest ona inteligentna, dowcipna i pomimo niepełnosprawności realizuje wiele swoich pasji. Para zaczyna się spotykać, co prowadzi do wielu zabawnych sytuacji, i zakochuje się w sobie.

© www.telepress24.com ✉telepress24@gmail.com

TVP 1

7.00 **Transmisja Mszy Świętej**
7.30 **Studio Raban** - magazyn
8.00 **Serwis Info, Pogoda**
8.20 **Czterdziestolatek (1)** - serial
9.10 **Ranczo s.IV (44)** - serial
10.10 **Komisarz Alex s.V (53)** - serial
11.05 **Ojciec Mateusz (160)** - serial
12.00 **Serwis Info**
12.10 **Agrobiznes**
12.40 **Rok w ogrodzie Extra**
12.55 **Prawdziwy Kubuś Puchatek** - film dok.
14.00 **Złoty chłopak (302)** - serial
15.00 **Serwis Info, Pogoda**
15.25 **Gra słów. Krzyżówka**
16.00 **Dziedzictwo (935)** - serial
17.00 **Teleexpress, Pogoda**
17.25 **Jaka to melodia?**
18.05 **Reporterzy** - magazyn
18.25 **Akacjowa 38 (880)** - serial
19.30 **Program informacyjny 19.30**
19.55 **Pytanie dnia**
20.10 **Sport, Pogoda**
20.30 HIT **Teatr Telewizji - Kanato, czyli wyprawa do krainy wierszy** - spektakl teatralny, reż. Magdalena Małecka - Wippich, wyk. Anna Seniuk, Wiesław Komasa, Joanna Kierzkowska, Olga Sarzyńska
21.55 **Midway** - dramat wojenny, USA, Chiny, reż. Roland Emmerich, wyk. Ed Skrein, Woody Harrelson, Patrick Wilson, Luke Evans, Mandy Moore
0.25 **Świat bez fikcji - Dzieci duchy** - film dok.
1.50 **Biała sukienka** - film TVP, reż. Michał Kwieciński
3.05 **W samo południe** - western

TVP 2

4.35 **Na dobre i na złe**
5.35 **M jak miłość (1767)** - serial
6.25 **Rodzina święta**
6.55 **Barwy szczęścia (3324)** - serial
7.30 **Pytanie na śniadanie**
11.30 **Okrasa łamie przepisy - Pesto, salsa czy sałsza**
12.00 **Rodzinka.pl s.I (1) - Ferie w domu** - serial
12.35 **Koło fortuny** - teleturniej
13.15 **Panna młoda (110)** - serial
14.05 **Va Banque (978)** - teleturniej
14.35 **Na sygnale (845) - Narzeczony zastępczy** - serial
15.05 **La Promesa - pałac tajemnic (402)** - serial
16.00 **Koło fortuny** - teleturniej
16.35 **Familiada** - teleturniej
17.20 **Panna młoda (111)** - serial
18.15 **Va Banque (979)** - teleturniej
18.50 **Jeden z dziesięciu** - teleturniej
19.25 **Barwy szczęścia (3324)** - serial
19.55 **Domowe patenty**
20.05 **Omnibus - szybcy i mądrzy**
20.55 **Postaw na milion** - teleturniej
21.50 **Na sygnale (831) - Między nami nic nie będzie** - serial
22.20 **Na sygnale (832) - Rodzinna walka** - serial
22.55 **Ludzie i bogowie (1) - Duet** - serial
23.45 **Ludzie i bogowie (2) - Pierwszy wyrok** - serial
0.40 **Na tropach przeszłości (1)** - serial
1.40 **Nasz dom w górach (1) - Przebaczenie, cz. 1** - serial
2.35 **Cztery pory roku w Hawanie (8)** - serial
3.30 **Akacjowa 38** - serial

POLSAT

6.00 **Nowy dzień**
8.30 **Malanowski i Partnerzy**
9.30 **Trudne sprawy**
11.35 **Gliniarze**
14.40 **Dlaczego ja?**
15.50 **Wydarzenia, Pogoda**
16.20 **Interwencja**
16.30 **Na ratunek 112**
17.00 **Gliniarze Śląsk**
18.00 **Pierwsza miłość**
18.50 **Wydarzenia, Sport, Pogoda**
19.15 **Gość Wydarzeń**
19.55 **Milionerzy**

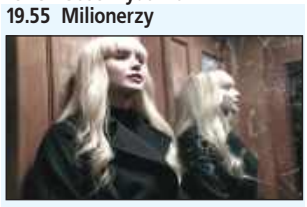

20.35 HIT **Czerwona jaskółka** - thriller szpiegowski, USA, 2018, reż. Francis Lawrence, wyk. Jennifer Lawrence, Joel Edgerton, Matthias Schoenaerts, Charlotte Rampling, Mary - Louise Parker, Jeremy Irons, Ciarán Hinds
23.25 **Detonator** - film sensacyjny, USA, Rumunia, 2006, reż. Po - Chih Leong, wyk. Wesley Snipes, William Hope, Tim Dutton, Silvia Colloca, Matthew Leitch
1.40 **Helikopter w ogniu** - dramat wojenny, USA, 2001, reż. Ridley Scott, wyk. Josh Hartnett, Ewan McGregor, Jason Isaacs, Tom Sizemore, Eric Bana,
4.50 **Disco Gramy**

TVN

5.40 **Uwaga!**
5.55 **Ukryta prawda**
6.50 **Kuchenne rewolucje**
7.45 **Dzień Dobry TVN**
11.20 **Doradca smaku**
11.25 **Kuchenne rewolucje**
12.35 **Kuchenne rewolucje**
13.40 **Ukryta prawda**
16.50 **Szpital św. Anny** - serial
17.55 **Detektywi**
19.00 **Fakty, Sport, Pogoda**
19.40 **Raport Roland Garros**
19.55 **Uwaga!**
20.15 **Na Wspólnej** - serial
20.50 **Bitwa o gości**

22.00 HIT **Ci, którzy życzą mi śmierci** - film sensacyjny, Kanada, USA 2021, reż. Taylor Sheridan, wyk. Angelina Jolie, Finn Little, Jon Bernthal, Nicholas Hoult
0.00 **Urodzony mistrz** - film sensacyjny, USA 2021, reż. Alex Ranarivelo, wyk. Dennis Quaid, Sean Patrick Flanery, Katrina Bowden, Currie Graham, Costas Mandylor
2.25 **Co za tydzień**
3.00 **Szpital św. Anny** - serial
4.00 **Uwaga!**
4.20 **CSI: Kryminalne zagadki Las Vegas** - serial
5.15 **Nauka jazdy**
5.40 **Nic straconego**

SUPER POLSAT

6.45 SuperLudzie Extra **6.55** Na ratunek 112 **7.55** Doktor Martin **10.00** Wydarzenia 24 **10.30** SuperLudzie **11.30** Świat według Kiepskich **13.30** Bitwa o palety **14.30** Hell's Kitchen - Piekielna Kuchnia **16.00** Ninja Warrior Polska **18.00** Świat według Kiepskich **20.00** Złomiarze **21.00** Kapitan Phillips - dramat biograficzny, USA, 2013, reż. Paul Greengrass, wyk. Tom Hanks, Catherine Keener, Barkhad Abdi, Barkhad Abdirahman, Michael Chernus, Corey Johnson, Chris Mulkey, Max Martini **23.50** Rok pierwszy - komedia **1.55** Świat według Kiepskich **3.55** Nasz nowy dom **4.55** Nasz nowy dom

TVP SPORT

5.35 Legendy miejskie - Nowy Jork **6.10** Piłka nożna Betclic 1. liga - baraże - Finał **8.20** Piłka nożna - mecz towarzyski: Polska - Ukraina **10.30** Wioślarstwo - PŚ, Sewilla - Finały **12.05** Koszykówka - 3x3 - MŚ, Warszawa - sesja poranna **14.25** Koszykówka mężczyzn - NBA - play - off - Finał Konferencji **15.40** Magazyn II ligi **16.25** Betclic 1. Liga magazyn **17.20** Betclic 1. Liga magazyn **18.25** Koszykówka kobiet 3x3 - MŚ **19.30** Piłka nożna - Gala Orlen Ekstraklasy kobiet **20.35** Koszykówka 3x3 - MŚ **22.10** Sportowy Wieczór **22.40** Piłka nożna - Liga Hiszpańska kobiet: Madrid CFF - FC Barcelona

TTV

5.00 Złomowisko PL **6.00** Express **6.20** DeFacto **6.50** Diabelnie boskie - serial **7.20** Ukryta prawda **8.20** Kartoteka - program kryminalny **9.25** Kartoteka - program kryminalny **10.30** Detektywi **12.30** Zakup w ciemno **13.30** Zakup w ciemno **14.30** Kartoteka - program kryminalny **15.35** Kartoteka **16.45** Express **17.00** Sport **17.05** Idź na całość - program rozrywkowy **18.05** Zakup w ciemno Extra **18.45** Damy i wieśniaczki. PL **19.45** Express **20.05** Zakup w ciemno **21.05** Zakup w ciemno Extra **21.45** Express **22.00** Gogglebox. Przed telewizorem **0.00** Damy i wieśniaczki. PL **1.00** Ciężarówką przez Indie

STOPKLATKA

7.50 Wojciech Cejrowski: Boso **8.55** Robert Makłowicz **10.45** Pyszne Dania w 10 minut z Julią Oleś **10.55** Górski lekarz - serial **13.00** Katastrofy w przestworzach **16.00** MacGyver - serial **18.00** Wojny magazynowe **20.00** Strażnik czasu - film akcji **22.05** 90 minut do śmierci - thriller **23.55** Snajper - thriller

TV 4

8.55 Policjantki i Policjanci **10.55** Na ratunek 112 **11.55** Dlaczego ja? **13.55** Trudne sprawy **16.55** Policjantki i Policjanci **18.00** Łowcy Skarbów **19.00** Policjantki i Policjanci **20.00** Uroczysko **21.00** Sprawiedliwi - Wydział Kryminalny **22.00** Sprawiedliwi. Trójmiasto **23.00** Purpurowe rzeki - thriller kryminalny

PONIEDZIAŁEK, 1.06

TVN 7

5.20 **Ten moment**
5.55 **Szkoła** - program obyczajowy
8.45 **Ukryta prawda**
11.55 **W - 11 Wydział Śledczy** - program kryminalny
14.00 **Detektywi**
15.00 **Szpital** - program obyczajowy
16.00 **Sędzia Anna Maria Wesołowska**
18.00 **Sekrety życia**
19.00 **Ukryta prawda**
20.00 HIT **Efekt motyla** - film sensacyjny, USA, Kanada 2004, reż. Eric Bress, J. Mackye Gruber, wyk. Ashton Kutcher, Melora Walters, Amy Smart, Elden Henson, William Lee Scott
22.25 **To nie tak, jak myślisz, kotku** - komedia, Polska 2008, reż. Sławomir Kryński, wyk. Tomasz Kot, Katarzyna Figura, Małgorzata Buczkowska, Jan Frycz, Jacek Borusiński
0.40 **Constantine** - horror, USA, Niemcy 2005
3.10 **Mówię Wam**
4.10 **Dorota was urządzi**

TV PULS

6.00 **Policjanci z Miami** - serial
8.00 **Kobra - oddział specjalny** - serial
10.00 **Triumf miłości** - serial
12.00 **Nie igraj z aniołem** - serial
13.00 **Wspaniałe stulecie** - serial
14.00 **Kurierzy** - serial
15.00 **Lombard: Życie pod zastaw**
17.00 **Kurierzy** - serial
18.00 **Lombard: Życie pod zastaw**
20.00 HIT **Jeden gniewny człowiek** - thriller, USA, Wielka Brytania 2021, reż. Guy Ritchie, wyk. Holt McCallany, Jason Statham, Josh Hartnett, Scott Eastwood
22.35 **Brygada ponad prawem** - dramat sensacyjny, Francja, Wielka Brytania 2015, reż. Benjamin Rocher, wyk. Alban Lenoir, Caterina Murino, Jean Reno, Oumar Diaw
0.15 **Droga bez odwrotu** - thriller, USA 2023, reż. Nadine Crocker, wyk. Garrett Hedlund, Mel Gibson, Ryan Hurst, Willa Fitzgerald, Woody McClain
2.30 **Dzielnica strachu** - serial
3.25 **Menu na miarę**

TRWAM

13.00 Dom Paderewskiego w Ojczyźnie **13.30** Msza święta **14.20** Muzyczne chwile **14.30** Mazurskim szlakiem piękna stworzenia **15.00** Brat Kalikst z Poczekajki **15.50** Ma się rozumieć **16.00** Informacje dnia **16.10** Sanktuaria polskie **16.30** Porady Medyczne Bonifratrów **17.00** Świadkowie **17.30** Spotkanie Rodziny Radia Maryja **20.00** Informacje dnia **20.20** Różaniec **20.50** Myśląc Ojczyzna **21.00** Apel Jasnogórski **21.20** Informacje dnia **21.40** Polski Punkt Widzenia **22.00** Z wędką nad wodę **22.30** Władysław hr. Zamoyski - Pan z Wielkopolski - Władca Tatr **23.35** 20 czerwca 1941 roku

TV6

6.00 Więzienie **6.55** Policjantki i Policjanci **8.55** Kobra - oddział specjalny **10.55** 48H. Zaginieni **13.55** Policjantki i Policjanci **14.55** Kobra - oddział specjalny **17.00** Magnum: Detektyw z Hawajów **18.00** Strażnik Teksasu **20.00** CSI: Kryminalne zagadki Nowego Jorku **21.55** Czarna lista **22.55** Łowca pedofilów **0.55** Więzienie

eprasa.pl a722863022

TVP 1

7.00 Transmisja Mszy Świętej
7.30 Kościół z bliska
8.00 Serwis Info, Pogoda
8.20 Czterdziestolatek (2) - serial
9.10 Ranczo s.IV (45) - serial
10.10 Komisarz Alex (54) - serial
11.05 Ojciec Mateusz (161) - serial
12.00 Serwis Info
12.10 Agrobiznes
12.40 Magazyn Rolniczy
12.55 Iberia - bezkresna natura
14.00 Złoty chłopak (303) - serial
15.00 Serwis Info, Pogoda
15.25 Gra słów. Krzyżówka
16.00 Dziedzictwo (936) - serial
17.00 Teleexpress, Pogoda
17.25 Jaka to melodia?
18.05 Reporterzy - magazyn
18.25 Akacjowa 38 (881) - serial
19.30 Program informacyjny 19.30
19.55 Pytanie dnia
20.10 Sport, Pogoda
20.30 Dziecko z pyłu - film dok.
21.40 Świat to za mało - film sensacyjny, USA, Wielka Brytania, reż. Michael Apted, wyk. Pierce Brosnan, Robert Carlyle, Sophie Marceau (HIT)
23.55 Midway - dramat wojenny, USA, Chiny, reż. Roland Emmerich, wyk. Ed Skrein, Woody Harrelson, Patrick Wilson, Luke Evans, Mandy Moore
2.20 Miłość, ślub i inne nieszczęścia - komedia romantyczna, USA, reż. Dennis Dugan, wyk. Diane Keaton, Jeremy Irons, Danis Dugan, Maggie Grace
4.00 Wykrywacz kłamstw
4.20 Pytanie dnia
4.45 Reporterzy - magazyn

TVP 2

4.35 Na dobre i na złe
5.30 M jak miłość (1768) - serial
6.25 Przystań nad Biblią - Księga Hioba
6.35 Przystań nad Biblią - Prorocy
6.55 Barwy szczęścia (3325) - serial
7.30 Pytanie na śniadanie
11.35 Msza Święta Kościoła Polskokatolickiego w Strzyżowicach
12.30 Koło fortuny - teleturniej
13.15 Panna młoda (111) - serial
14.05 Va Banque (979) - teleturniej
14.35 Na sygnale (846) - Pożar - serial
15.00 La Promesa - pałac tajemnic (403) - serial
16.00 Koło fortuny - teleturniej
16.35 Familiada - teleturniej
17.20 Panna młoda (112) - serial
18.15 Va Banque (980) - teleturniej
18.50 Jeden z dziesięciu - teleturniej
19.25 Barwy szczęścia (3325) - serial
20.05 Omnibus - szybcy i mądrzy
20.35 Omnibus - szybcy i mądrzy - dogrywka - teleturniej
20.55 Postaw na milion - teleturniej
21.50 Na sygnale (833) - Moja krew - serial
22.20 Na sygnale (834) - Skrywane pragnienia - serial
22.50 Ludzie i bogowie (3) - Operacja Klosz - serial
23.45 Ludzie i bogowie (4) - Kuzyn diabła - serial
0.40 Na tropach przeszłości (2) - serial
1.45 Nasz dom w górach (2) - Przebaczenie, cz. 2 - serial
2.40 30 lat wymówek - film dok.

WTOREK, 2.06

TVN 7

5.20 Ten moment
5.55 Szkoła - program obyczajowy
8.45 Ukryta prawda
11.55 W - 11 Wydział Śledczy - program kryminalny
14.00 Detektywi
15.00 Szpital - program obyczajowy
16.00 Sędzia Anna Maria Wesołowska
18.00 Sekrety życia
19.00 Ukryta prawda
20.00 Wejście smoka - film sensacyjny, USA 1973, reż. Robert Clouse, wyk. Bruce Lee, John Saxon, Shih Kien, Jim Kelly, Bob Wall (HIT)
22.15 Na skraju jutra - film sci - fi, USA, Kanada 2014, reż. Doug Liman, wyk. Tom Cruise, Emily Blunt, Brendan Gleeson, Bill Paxton, Jonas Armstrong
0.35 Heroski - film sensacyjny, USA, Wielka Brytania 2023, reż. Jordan Gertner, wyk. Sasha Luss, Wallis Day, Isabelle Fuhrman, Skai Jackson, Jack Kesy
2.25 Żyjąc z potworem
4.15 Dorota was urządzi - program lifestylowy

TV PULS

6.00 Policjanci z Miami - serial
8.00 Kobra - oddział specjalny - serial
10.00 Maria z przedmieścia - serial
12.00 Nie igraj z aniołem - serial
13.00 Wspaniałe stulecie - serial
14.00 Kurierzy - serial
15.00 Lombard: Życie pod zastaw
17.00 Kurierzy - serial
18.00 Lombard: Życie pod zastaw
20.00 Plan emerytalny - komedia sensacyjna, Kanada 2023, reż. Tim Brown, wyk. Ashley Greene, Jackie Earle Haley, Nicolas Cage, Ron Perlman (HIT)
22.10 Niemożliwe - dramat katastroficzny, Hiszpania, Tajlandia, USA 2012, reż. J. A. Bayona, wyk. Ewan McGregor, Geraldine Chaplin, Naomi Watts, Oaklee Pendergast, Samuel Joslin
0.30 97 minut do śmierci - thriller, USA 2022, reż. Timo Vuorensola, wyk. Alec Baldwin, Johnatan Rhys Meyers, MyAnna Buring
2.20 Dzielnica strachu - serial
3.15 Menu na miarę
4.20 Taki jest świat

POLSAT

6.00 Nowy dzień
8.30 Malanowski i Partnerzy
9.30 Trudne sprawy
11.35 Gliniarze
14.40 Dlaczego ja?
15.50 Wydarzenia, Pogoda
16.20 Interwencja
17.00 Gliniarze
18.00 Pierwsza miłość
18.50 Wydarzenia, Sport, Pogoda
19.15 Gość Wydarzeń
19.55 Milionerzy

20.35 Venom - film sci - fi, Chiny, USA, 2018, wyk. Tom Hardy, Michelle Williams, Riz Ahmed, Scott Haze, Melora Walters, Woody Harrelson, Reid Scott (HIT)
23.00 Pewnego razu w Meksyku: Desperado 2 - film sensacyjny, USA, 2003, reż. Robert Rodriguez, wyk. Antonio Banderas, Salma Hayek, Johnny Depp, Mickey Rourke, Eva Mendes, Danny Trejo, Enrique Iglesias, Cheech Marin
1.10 Czerwona jaskółka - thriller szpiegowski, USA, 2018, reż. Francis Lawrence, wyk. Jennifer Lawrence, Joel Edgerton, Matthias Schoenaerts, Charlotte Rampling, Ciarán Hinds
4.05 Ewa gotuje
4.50 Disco Gramy

TVN

5.40 Uwaga!
5.55 Ukryta prawda
6.50 Kuchenne rewolucje - program kulinarno - rozrywkowy
7.45 Dzień Dobry TVN
11.20 Doradca smaku
11.25 Kuchenne rewolucje - program kulinarno - rozrywkowy
13.40 Ukryta prawda
16.50 Szpital św. Anny - serial
17.55 Detektywi
19.00 Fakty, Sport, Pogoda
19.40 Raport Roland Garros
19.55 Uwaga!
20.15 Na Wspólnej - serial

20.50 Plan ucieczki - film sensacyjny, USA 2013, reż. Mikael Hafström, wyk. Sylvester Stallone, Arnold Schwarzenegger, 50 cent, Vincent D'Onofrio (HIT)
23.20 Kuba Wojewódzki
0.30 Superwizjer
1.10 Kryminalni: Misja śląska - film kryminalny, Polska 2006, reż. Maciej Pieprzyca, wyk. Marek Włodarczyk, Magdalena Schejbal, Krzysztof Respondek, Robert Talarczyk, Stanisław Mikulski, Halina Łabonarska, Anna Guzik
3.30 Szpital św. Anny - serial
4.30 Uwaga!
4.45 Nauka jazdy
5.15 Recepta na stary dom

TRWAM

15.50 Ma się rozumieć **16.00** Informacje dnia **16.10** Jestem mamą **16.25** Przyroda w Obiektywie **16.40** Zdrowie z Bożej Apteki **17.00** Wierzę w Boga **17.30** Rajd Katyński **17.55** Poczet Wielkich Polaków **18.00** Anioł Pański **18.05** Informacje dnia **18.15** Rozmowy niedokończone **19.25** Święty na każdy dzień **19.30** Każdy maluch to potrafi **19.45** Modlitwa z telefonicznym udziałem dzieci **20.00** Informacje dnia **20.20** Różaniec **20.50** Myśląc Ojczyzna **21.00** Apel Jasnogórski **21.20** Informacje dnia **21.40** Polski Punkt Widzenia **22.00** Brat Anatol apostoł Maryi **23.20** Droga Ojca Łukasza

SUPER POLSAT

6.45 SuperLudzie Extra **6.55** Na ratunek 112 **7.55** Doktor Martin **10.00** Wydarzenia 24 **10.30** SuperLudzie **11.00** SuperLudzie **11.30** Świat według Kiepskich **13.30** Bitwa o palety **14.30** Hell's Kitchen - Piekielna Kuchnia **16.00** Ninja Warrior Polska **18.00** Świat według Kiepskich **20.00** Złomiarze **21.00** Witajcie w dżungli - film przygodowy, USA, 2003, reż. Peter Berg, wyk. Dwayne Johnson, Seann William Scott, Rosario Dawson, Christopher Walken, Ewen Bremner, Jon Gries **23.15** Moja dziewczyna wychodzi za mąż - komedia romantyczna **1.20** Świat według Kiepskich **4.00** Nasz nowy dom

TVP SPORT

6.10 Legendy miejskie **7.20** Koszykówka kobiet - 3x3 - MŚ: Polska - Madagaskar i Polska - Czechy **8.20** Lekkoatletyka - mityng World Athletic Continental Tour: Goldenes Oval **10.20** Magazyn 1. ligi piłkarskiej **12.25 12.55** Piłka nożna Betclic 2. liga - baraże - 1/2 finału **18.25** Koszykówka - 3x3 - MŚ, Warszawa - sesja wieczorna **22.10** Sportowy Wieczór **22.45** Piłka nożna - mecz towarzyski. Chorwacja - Belgia **0.55** Boks - Gala KBN 45. Świętochłowice **2.00** Hokej na lodzie - NHL 2025 - play - off, Finał **5.00** Boks - Gala w Portoryko - walka: Lopez - Guade Biuro

TTV

5.00 Złomowisko PL **6.00** Express **6.20** DeFacto **6.50** Diabelnie boskie - serial **7.20** Ukryta prawda **8.20** Kartoteka - program kryminalny **9.25** Kartoteka - program kryminalny **10.30** Detektywi **12.30** Zakup w ciemno **13.30** Zakup w ciemno **14.30** Kartoteka - program kryminalny **15.35** Kartoteka - program kryminalny **16.45** Express **17.00** Sport **17.05** Idź na całość - program rozrywkowy **18.05** Zakup w ciemno Extra **18.45** Damy i wieśniaczki. PL **19.45** Express **20.05** Zakup w ciemno **21.05** Zakup w ciemno Extra **21.45** Express **22.00** Nic do zgłoszenia **23.00** Gogglebox. Przed telewizorem

STOPKLATKA

7.50 Wojciech Cejrowski: Boso **8.55** Robert Makłowicz **10.45** Pyszne Dania w 10 minut z Julią Oleś **11.00** Górski lekarz - serial **13.00** Katastrofy w przestworzach **16.00** MacGyver - serial **18.00** Wojny magazynowe **19.10** Aukcja w ciemno **20.00** Dobry rok - komedia romantyczna **22.30** Zabójca - thriller

TV 4

8.55 Policjantki i Policjanci **10.55** Na ratunek 112 **11.55** Dlaczego ja? **13.55** Trudne sprawy **16.55** Policjantki i Policjanci **18.00** Łowcy Skarbów **19.00** Policjantki i Policjanci **20.00** Uroczysko **21.05** Sprawiedliwi - Wydział Kryminalny **22.05** Sprawiedliwi. Trójmiasto **23.05** Terytorium wroga - dramat wojenny

TV6

6.55 Policjantki i Policjanci **8.55** Kobra - oddział specjalny **10.55** 48H. Zaginieni **13.55** Policjantki i Policjanci **14.55** Kobra - oddział specjalny **17.00** Magnum: Detektyw z Hawajów **18.00** Strażnik Teksasu **20.00** CSI: Kryminalne zagadki Nowego Jorku **22.00** Czarna lista **22.55** Sprawiedliwi - Wydział Kryminalny

TVP 1

7.00 Transmisja Mszy Świętej
7.30 Rodzina święta
8.00 Serwis Info
8.10 Pogoda
8.15 Czterdziestolatek (3) - Wpadnij, kiedy zechcesz, czyli bodźce stępione - serial
9.10 Ranczo s.IV (46) - serial
10.10 Komisarz Alex (55) - serial
11.05 Ojciec Mateusz (162) - serial
12.00 Serwis Info
12.10 Agrobiznes
12.40 Magazyn Rolniczy
12.55 Islandia - przebudzenie się do życia - film dok.
14.00 Złoty chłopak (304) - serial
15.00 Serwis Info, Pogoda
15.25 Gra słów. Krzyżówka
16.00 Dziedzictwo (937) - serial
17.00 Teleexpress, Pogoda
17.25 Jaka to melodia?
18.05 Reporterzy - magazyn
18.25 Akacjowa 38 (882) - serial
19.30 Program informacyjny 19.30
19.55 Pytanie dnia
20.10 Sport, Pogoda
20.25 Piłka nożna - mecz towarzyski - Polska - Nigeria
23.10 Wałęsa. Człowiek z nadziei - film biograficzny, reż. Andrzej Wajda, wyk. Robert Więckiewicz, Agnieszka Grochowska, Iwona Bielska, Zbigniew Zamachowski, Ewa Kolasińska (HIT)
1.25 Świat to za mało - film sensacyjny, USA, Wielka Brytania, reż. Michael Apted, wyk. Pierce Brosnan, Robert Carlyle, Sophie Marceau
3.40 Wykrywacz kłamstw
4.00 Pytanie dnia

TVP 2

4.35 Na dobre i na złe
5.30 M jak miłość (1769) - serial
6.25 Pożyteczni.pl - magazyn
6.55 Barwy szczęścia (3326) - serial
7.30 Pytanie na śniadanie
11.30 Gwiazdorska kuchnia Ani
12.00 Rodzinka.pl s.I (2) - Opiekunki - serial
12.35 Koło fortuny - teleturniej
13.15 Panna młoda (112) - serial
14.05 Va Banque (980) - teleturniej
14.35 Na sygnale (847) - Wszystkie ruchy dozwolone - serial
15.05 La Promesa - pałac tajemnic (404) - serial
16.00 Koło fortuny - teleturniej
16.35 Familiada - teleturniej
17.20 Panna młoda (113) - serial
18.15 Va Banque (981) - teleturniej
18.50 Jeden z dziesięciu - teleturniej
19.25 Barwy szczęścia (3326) - serial
20.05 Omnibus - szybcy i mądrzy - teleturniej
20.35 Omnibus - szybcy i mądrzy - dogrywka - teleturniej
20.55 Postaw na milion - teleturniej
21.50 Na sygnale (835) - Karty na stół! - serial
22.20 Na sygnale (836) - Efekty specjalne - serial
22.55 Ludzie i bogowie (5) - Trzej muszkieterowie - serial
23.50 Ludzie i bogowie (6) - Śmierć i medycyna - serial
0.45 Na tropach przeszłości (3) - serial
1.45 Nasz dom w górach (3) - Taniec godowy, cz. 1 - serial
2.40 Śniła mi się połonina - dok.
4.10 Akacjowa 38 - serial

POLSAT

6.00 Nowy dzień
8.30 Malanowski i Partnerzy
9.30 Trudne sprawy
11.35 Gliniarze
14.40 Dlaczego ja?
15.50 Wydarzenia, Pogoda
16.20 Interwencja
16.30 Na ratunek 112
17.00 Gliniarze
18.00 Pierwsza miłość
18.50 Wydarzenia, Sport, Pogoda
19.15 Gość Wydarzeń
19.55 Milionerzy

20.35 Kochaj albo rzuć - komedia obyczajowa, Polska, 1977, reż. Sylwester Chęciński, wyk. Władysław Hańcza, Wacław Kowalski, Anna Dymna (HIT)
23.05 Agent i pół - komedia sensacyjna, USA, 2016, reż. Rawson Marshall Thurber, wyk. Kevin Hart, Dwayne Johnson, Danielle Nicolet, Amy Ryan, Jason Bateman, Aaron Paul, Ryan Hansen
1.20 Jak poślubić milionera - komedia romantyczna, Polska, 2019, reż. Filip Zylber, wyk. Małgorzata Socha, Michał Malinowski, Małgorzata Foremniak, Mikołaj Roznerski
3.50 Ewa gotuje
4.40 Disco Gramy

TVN

5.40 Uwaga!
5.55 Ukryta prawda
6.50 Kuchenne rewolucje
7.45 Dzień Dobry TVN
11.20 Doradca smaku
11.25 Kuchenne rewolucje
13.40 Ukryta prawda
16.50 Szpital św. Anny - serial
17.55 Detektywi
19.00 Fakty, Sport, Pogoda
19.40 Raport Roland Garros
19.55 Uwaga!
20.15 Na Wspólnej - serial

20.50 Ścigany - film sensacyjny, USA 1993, reż. Andrew Davis, wyk. Harrison Ford, Tommy Lee Jones, Jeroen Krabbe, Sela Ward, Joe Pantoliano, Julianne Moore (HIT)
23.35 Bodyguard - film sensacyjny, USA 1992, reż. Mick Jackson, wyk. Kevin Costner, Whitney Houston, Gary Kemp, Bill Cobbs, Ralph Waite, Tomas Arana
2.15 Aż po grób - film obyczajowy, USA, Niemcy, Polska 2009, reż. Aaron Schneider, wyk. Robert Duvall, Bill Murray, Sissy Spacek, Lucas Black, Gerald McRaney, Bill Cobbs
4.25 Uwaga!
4.45 Śmierć Diany: dwa śledztwa - serial
5.40 Nic straconego

ŚRODA, 3.06

TVN 7

5.20 Ten moment
5.55 Szkoła - program obyczajowy
8.45 Ukryta prawda
11.55 W - 11 Wydział Śledczy - program kryminalny
14.00 Detektywi
15.00 Szpital - program obyczajowy
16.00 Sędzia Anna Maria Wesołowska
18.00 Sekrety życia
19.00 Ukryta prawda
20.00 Morderstwo doskonałe - thriller, USA 1998, reż. Andrew Davis, wyk. Michael Douglas, Gwyneth Paltrow, Viggo Mortensen, David Suchet, Sarita Choudhury (HIT)
22.20 Piekielna głębia - film sensacyjny, USA 1999, reż. Renny Harlin, wyk. Saffron Burrows, Thomas Jane, LL Cool J, Samuel L. Jackson, Michael Rapaport
0.35 Przemytnik - film sensacyjny, USA, Kanada 2018, reż. Clint Eastwood, wyk. Clint Eastwood, Bradley Cooper, Laurence Fishburne, Michael Pena, Dianne Wiest
3.00 Żyjąc z potworem

TV PULS

6.00 Policjanci z Miami - serial
8.00 Kobra - oddział specjalny - serial
10.00 Maria z przedmieścia - serial
12.00 Nie igraj z aniołem - serial
13.00 Wspaniałe stulecie - serial
14.00 Kurierzy - serial
15.00 Lombard: Życie pod zastaw
17.00 Kurierzy - serial
18.00 Lombard: Życie pod zastaw
20.00 Pokerzysta - thriller, USA 2022, reż. Russell Crowe, wyk. Aden Young, Daniel MacPherson, Liam Hemsworth, Russell Crowe, Steve Bastoni (HIT)
22.00 Stan gry - dramat sensacyjny, Francja, Wielka Brytania, USA 2009, reż. Kevin Macdonald, wyk. Ben Affleck, Helen Mirren, Jason Bateman, Rachel McAdams, Robin Wright, Russell Crowe
0.30 Jak dogryźć mafii - komedia sensacyjna, USA 2017, reż. Mark Cullen, wyk. Bruce Willis, Famke Janssen, Jason Momoa, John Goodman
2.30 Dzielnica strachu - serial
3.25 Menu na miarę

TRWAM

113.30 Msza święta **14.20** Muzyczne chwile **14.30** Stanisław Kulon - świadek Sybiru **15.00** Moja wyspa wiary **15.50** Ma się rozumieć **16.00** Informacje dnia **16.10** Na zdrowie **16.30** Rozmowy o edukacji **16.50** Muzyczne chwile **17.00** Po stronie prawdy **17.55** Poczet Wielkich Polaków **18.00** Anioł Pański **18.05** Informacje dnia **18.15** Rozmowy niedokończone **19.20** Odnaleźć siebie **19.30** Bóg z nami **20.00** Informacje dnia **20.20** Różaniec **20.50** Myśląc Ojczyzna **21.00** Apel Jasnogórski **21.20** Informacje dnia **21.40** Polski Punkt Widzenia **22.00** Przetrwaliśmy **22.30** IV rozbiór Polski **23.35** Wilamowi

SUPER POLSAT

6.45 SuperLudzie Extra **6.55** Na ratunek 112 **7.55** Doktor Martin **10.00** Wydarzenia 24 **10.30** SuperLudzie **11.30** Świat według Kiepskich **13.30** Bitwa o palety **14.30** Hell's Kitchen - Piekielna Kuchnia **16.00** Ninja Warrior Polska **18.00** Świat według Kiepskich **20.00** Złomiarze **21.00** Elizjum - film sci - fi, USA, 2013, reż. Neill Blomkamp, wyk. Matt Damon, Jodie Foster, Sharlto Copley, Alice Braga, Diego Luna, Wagner Moura **23.15** Pamięć absolutna - thriller sci - fi, USA, Kanada, 2012, reż. Len Wiseman, wyk. Colin Farrell, Kate Beckinsale, Jessica Biel **1.45** Świat według Kiepskich **4.00** Nasz nowy dom

TVP SPORT

6.15 Legendy miejskie **7.20** Koszykówka mężczyzn - 3x3 - MŚ - Mongolia - Polska i Polska - Łotwa **8.20** Lekkoatletyka - mityng PZLA World Athletic Continental Tour - Na Rynku Kościuszki **10.25** Pełnosprawni **10.55** Hokej na lodzie - NHL 2025 - play - off, Finał **12.25** Koszykówka 3x3 - MŚ, Warszawa **16.20** Droga do Mundialu **17.25** Mundial. Teatr emocji **18.25** Koszykówka 3x3 - MŚ, Warszawa - sesja wieczorna **21.15** Piłka nożna - mecz towarzyski: Stadion Narodowy: Polska - Nigeria **23.20** Sportowy Wieczór **23.50** Piłka nożna - Liga Hiszpańska kobiet: Madrid CFF - FC Barcelona

TTV

5.00 Złomowisko PL **6.00** Express **6.20** DeFacto **6.50** Diabelnie boskie - serial **7.20** Ukryta prawda **8.20** Kartoteka **10.30** Detektywi **12.30** Zakup w ciemno **13.30** Zakup w ciemno **14.30** Kartoteka - program kryminalny **15.35** Kartoteka - program kryminalny **16.45** Express **17.00** Sport **17.05** Idź na całość - program rozrywkowy **18.05** Zakup w ciemno Extra **18.45** Damy i wieśniaczki. PL **19.45** Express **20.05** Zakup w ciemno **21.05** Zakup w ciemno Extra **21.45** Express **22.00** Idź na całość **23.00** Gogglebox. Przed telewizorem **1.00** Życie na kredycie **2.10** Dobra robota **3.10** Detektywi. Na zlecenie

STOPKLATKA

8.55 Robert Makłowicz **10.40** Pyszne Dania w 10 minut z Julią Oleś **10.55** Górski lekarz - serial **13.00** Katastrofy w przestworzach **16.00** MacGyver - serial **18.00** Wojny magazynowe **19.10** Aukcja w ciemno **20.00** Ostateczna rozgrywka - dramat **22.10** Uprowadzona 3 - film sensacyjny

TV 4

11.55 Dlaczego ja? **13.55** Trudne sprawy **16.55** Policjantki i Policjanci **18.00** Łowcy Skarbów **19.00** Policjantki i Policjanci **20.00** Uroczysko **20.30** Uroczysko **21.00** Sprawiedliwi - Wydział Kryminalny **22.00** Sprawiedliwi. Trójmiasto **23.05** Purpurowe rzeki II: Aniołowie Apokalipsy - thriller kryminalny

TV6

6.55 Policjantki i Policjanci **8.55** Kobra - oddział specjalny **10.55** 48H. Zaginieni **13.55** Policjantki i Policjanci **14.55** Kobra - oddział specjalny **17.00** Magnum: Detektyw z Hawajów **18.00** Strażnik Teksasu **20.00** CSI: Kryminalne zagadki Nowego Jorku **22.00** Czarna lista **22.55** Sprawiedliwi - Wydział Kryminalny

eprasa.pl a722863022

CZWARTEK, 4.06

TVP 1

5.20 Złoty chłopak (304) - serial
6.10 Akacjowa 38 (872) - serial
6.45 Ciebie Boga wysławiamy - jednym góralskim sercem i głosem - teledysk
7.00 Transmisja Mszy Świętej
8.00 Serwis Info, Pogoda
8.15 Czterdziestolatek (4) - Portret czyli jak być kochanym - serial
9.10 Ranczo s.IV (47) - W samo południe - serial
10.10 Komisarz Alex s.V (56) - Tajemnica spowiedzi - serial
11.00 Transmisja Mszy Świętej
13.00 Honk - opowieść o pewnym gąsiorze - film dok.
14.00 Złoty chłopak (305) - serial
15.00 Serwis Info, Pogoda
15.25 Gra słów. Krzyżówka
16.00 Dziedzictwo (938) - serial
17.00 Teleexpress, Pogoda
17.25 Jaka to melodia?
18.05 Reporterzy - magazyn
18.25 Akacjowa 38 (883) - serial
19.30 Program informacyjny 19.30
19.40 Pytanie dnia
20.00 63. KFPP w Opolu - Debiuty
21.55 63. KFPP w Opolu - Superjedynki
23.50 Z biegiem lat, z biegiem dni - Kraków 1874 - serial
1.00 Z biegiem lat, z biegiem dni - Kraków 1886 - serial
2.35 Powrót (6) - serial
3.25 Wykrywacz kłamstw
3.40 Pytanie dnia
4.05 Reporterzy - magazyn
4.15 Oko na Świat - magazyn

TVP 2

5.30 Bernadetta. Cud w Lourdes - film biograficzny, Francja, reż. Jean Sagols, wyk. Katia Miran, Michel Aumont, Francis Huster, Francis Perrin
7.30 Pytanie na śniadanie
11.30 Rodzinka.pl s.I (3) - Kieszonkowe - serial
12.00 Wierzę w Ciebie - dramat, USA, reż. Andrew Erwin, Jon Erwin, wyk. K. J. Apa, Britt Robertson, Nathan Parsons, Gary Sinise
14.00 Familiada - teleturniej
14.35 Koło fortuny - teleturniej
15.15 Szansa na sukces. Opole 2026 - Mietek Szcześniak
16.20 Tak to leciało! - teleturniej
17.20 Panna młoda (114) - serial
18.15 Va Banque (982) - teleturniej
18.50 Jeden z dziesięciu - teleturniej
19.25 Barwy szczęścia (3327) - serial
20.05 Dla ciebie wszystko - film
HIT obyczajowy, USA, reż. Michael Hoffman, wyk. Michelle Monaghan, James Marsden, Luke Bracey, Liana Liberato, Gerald McRaney
22.05 Daleko od szosy (1) - Szpaki - serial
23.35 Księżniczka na Manhattanie - komedia romantyczna, Kanada, reż. John Bradshaw, wyk. Emily Alatalo, Ryan Bruce, AnnaMaria Demara, David Pinard
1.10 Kruk s.I - Szepty słychać po zmroku (1) - serial
2.15 Kruk s.I - Szepty słychać po zmroku (2) - serial
3.10 Akacjowa 38 - serial

TVN 7

5.25 Ten moment
6.00 Szkoła - program obyczajowy
8.55 Ukryta prawda
12.00 W - 11 Wydział Śledczy - program kryminalny
13.30 Tom i Jerry - film familijny
15.45 Rozumiemy się bez słów - film obyczajowy, Francja
17.55 Dzieciak rządzi - komedia, USA 2017, reż. Tom McGrath
20.00 Fokus - film sensacyjny, USA
HIT 2015, reż. Glenn Ficarra, John Requa, wyk. Will Smith, Margot Robbie, Adrian Martinez, Gerald McRaney, Rodrigo Santoro
22.20 Każdy wie lepiej - komedia obyczajowa, Polska 2022, reż. Michał Rogalski, wyk. Joanna Kulig, Michal Czernecki, Grażyna Szapołowska, Andrzej Seweryn, Maciej Musiałowski
0.35 Ci, którzy życzą mi śmierci - film sensacyjny, Kanada, USA 2021, reż. Taylor Sheridan, wyk. Angelina Jolie, Finn Little, Jon Bernthal, Nicholas Hoult
2.40 Żyjąc z potworem
3.35 Fachowcy
4.15 Dorota was urządzi

TV PULS

5.35 Powrót Różowej Pantery - komedia, USA, W. Brytania
7.45 Strażacki pies - film familijny, USA, Kanada 2007
9.50 Mia i biały lew - film przygodowy, Francja 2018
11.50 Matylda - film familijny, USA 1996, reż. Danny DeVito
13.50 Krokodyl Dundee - film przygodowy, Australia
15.50 Krokodyl Dundee II - film przygodowy, Australia, USA
18.00 Wasabi: Hubert zawodowiec - komedia sensacyjna
20.00 Robin Hood: Początek - film
HIT przygodowy, USA 2018, reż. Otto Bathurst, wyk. Ben Mendelsohn, Eve Hewson, Jamie Dornan, Jamie Foxx
22.15 Ostatni legion - film przygodowy, Wielka Brytania, Włochy, Francja 2007, reż. Doug Lefler, wyk. Thomas Sangster, Colin Firth, Ben Kingsley, John Hannah
0.20 Władcy ognia - film przygodowy, USA 2002
2.25 Dzielnica strachu - serial
3.20 Menu na miarę
4.20 Taki jest świat

POLSAT

6.00 Nowy dzień
7.25 Trolle 2 - film anim.
9.10 Detektyw Bruno - film familijny, Polska, 2022
11.35 Madagaskar 2 - film anim.
13.30 Maska Zorro - film przygodowy, USA, 1998
16.25 Skołowani - komedia romantyczna, Polska, 2023
18.50 Wydarzenia, Sport, Pogoda
19.20 Gość Wydarzeń
19.55 Milionerzy

20.35 Pokojówka na Manhattanie
HIT - komedia romantyczna, USA, 2002, reż. Wayne Wang, wyk. Jennifer Lopez, Ralph Fiennes,
22.50 Koniec świata, czyli Kogel-mogel 4 - komedia obyczajowa, Polska, 2022, reż. Anna Wieczur, wyk. Aleksandra Hamkało, Nikodem Rozbicki, Maciej Zakościelny, Katarzyna Skrzynecka, Dorota Stalińska, Anna Mucha, Grażyna Błęcka - Kolska, Ewa Kasprzyk, Zdzisław Wardejn, Katarzyna Łaniewska, Wiktor Zborowski
0.55 Azyl - thriller, USA, 2002, reż. David Fincher, wyk. Jodie Foster, Kristen Stewart, Forest Whitaker, Jared Leto
3.20 Nasz nowy dom

TVN

5.40 Uwaga!
5.55 Ukryta prawda
6.50 Kuchenne rewolucje
7.45 Dzień Dobry TVN
11.20 Doradca smaku
11.25 Kuchenne rewolucje
13.40 Ukryta prawda
15.45 Młode gliny
17.55 Detektywi
19.00 Fakty, Sport, Pogoda
19.35 Raport Roland Garros
19.50 Uwaga!

20.00 Podatek od miłości - komedia
HIT romantyczna, Polska 2017, reż. Bartłomiej Ignaciuk, wyk. Aleksandra Domańska, Grzegorz Damięcki, Roma Gąsiorowska, Michal Czernecki
22.15 Plan B - film obyczajowy, Polska 2018, reż. Kinga Dębska, wyk. Kinga Preis, Edyta Olszówka, Małgorzata Gorol, Roma Gąsiorowska
23.55 Miłość wysokich lotów - film obyczajowy, Kanada 2021, reż. Christie Will Wolf, wyk. Jessica Lowndes, Christopher Russell, Amélie Will Wolf, Donna Benedicto
1.40 Szpital św. Anny - serial
2.45 Uwaga!
3.00 CSI: Kryminalne zagadki Las Vegas - serial
5.00 Nauka jazdy

TRWAM

0.45 Bóg z nami **11.15** Oświadczenie Fundacji Lux Veritatis w sprawie Muzeum Pamięć i Tożsamość **11.25** Myśląc Ojczyzna **11.35** Przyroda i ludzie **12.00** Wykłady z kongresu **12.30** Edmund - Przyjaciel dzieci i wszystkich ludzi **12.50** Tyś jest Bóg prawdziwy **13.15** Najświętsze Serce **14.50** Mateczniki Polskości **15.00** Po stronie prawdy **15.50** Ma się rozumieć **16.00** Informacje dnia **16.10** Z wędką nad wodę **16.35** Sól ziemi **17.00** Modlitwa w Sanktuarium św. Józefa w Kaliszu **19.25** Akademia pro - life **19.30** Koncert Jednego Serca Jednego Ducha **22.00** Muzyczne chwile **22.45** Głos serca **23.45** Listy nadziei

SUPER POLSAT

6.45 SuperLudzie Extra **6.55** Na ratunek 112 **7.25** Na ratunek 112 **8.00** Doktor Martin **9.00** Doktor Martin **10.00** Wydarzenia 24 **10.30** SuperMocni **11.00** SuperMocni **11.30** Świat według Kiepskich **13.30** Bitwa o palety **14.30** Hell's Kitchen - Piekielna Kuchnia **16.00** Ninja Warrior Polska **17.55** Świat według Kiepskich **20.00** Złomiarze **21.00** Maksimum ryzyka - film sensacyjny, USA, 1996, reż. Ringo Lam, wyk. Jean - Claude Van Damme, Natascha Henstridge, Jean - Hugues Anglade, Zach Grenier, St...phane Audran **23.05** Obsesja - thriller, USA, 2009 **1.25** Świat według Kiepskich **3.55** Nasz nowy dom

TVP SPORT

6.15 Legendy miejskie **7.20** Koszykówka kobiet - 3x3 - MŚ: Azerbejdżan - Polska i Holandia - Polska **8.20** Piłka nożna - mecz towarzyski: Stadion Narodowy: Polska - Nigeria **10.30** Koszykówka mężczyzn - NBA - play - off, Finał **12.25** Koszykówka 3x3 - MŚ **16.20** Boks - Gala w Londynie, Wembley - walka wieczoru: Adam Azim - Gustavo Lemos **17.25** Ring TVP Sport **18.25** Koszykówka 3x3 - MŚ, Warszawa - sesja wieczorna **22.10** Piłka nożna - mecz towarzyski Francja - Wybrzeże Kości Słoniowej **23.15** Sportowy Wieczór **23.50** Piłka nożna - ME do lat 17 mężczyzn, Estonia 2026 - 1/2 finału

TTV

5.00 Złomowisko PL **6.00** Express **6.20** DeFacto **6.50** Diabelnie boskie - serial **7.20** Damy i wieśniaczki. PL **8.20** Kartoteka **10.30** Detektywi **12.30** Zakup w ciemno **13.30** Zakup w ciemno **14.35** Gogglebox. Przed telewizorem **16.45** Express **17.00** Sport **17.05** Idź na całość - program rozrywkowy **18.05** Zakup w ciemno Extra **18.45** Damy i wieśniaczki. PL **19.45** Express **20.05** Zakup w ciemno **21.05** Zakup w ciemno Extra **21.45** Express **22.00** Życie na kredycie **22.30** Życie na kredycie **23.05** Żony Podlasia **0.05** Ostre cięcie - program rozrywkowy **1.05** Wakacje dla bogaczy - program rozrywkowy **2.15** Dobra robota

STOPKLATKA

6.00 Kabaretowe hity **6.55** Pan Wołodyjowski - film historyczny **10.05** K - 9 - komedia kryminalna **12.35** BFG: Bardzo Fajny Gigant - film przygodowy **15.05** Miś - komedia **17.40** Dobry rok - komedia romantyczna **20.00** Seksmisja - komedia **22.35** 12 godzin - film akcji **0.35** Boże Ciało - drama

TV 4

10.35 Asterix kontra Cezar - film anim. **12.15** Godzilla - thriller sci - fi **15.00** Holmes i Watson - komedia kryminalna **16.55** 1000 lat po Ziemi - film sci - fi **19.00** Policjantki i Policjanci **20.00** Uroczysko **21.00** Sprawiedliwi - Wydział Kryminalny **22.00** Sprawiedliwi. Trójmiasto **23.05** Prawdziwe kłamstwa - komedia

TV6

7.30 Książę - komediodramat **9.30** Plan bez skazy - thriller **11.45** Bitwa o Ziemię - thriller sci - fi **14.00** Policjantki i Policjanci **15.00** Kobra - oddział specjalny **17.05** Magnum: Detektyw z Hawajów **18.00** Strażnik Teksasu **20.00** Kryminalne zagadki Miami **21.55** Czarna lista **22.50** Agenci - film sensacyjny, USA

PIĄTEK, 5.06

TVP 1

7.00 Transmisja Mszy Świętej
7.30 Welon, fura i brawura
8.00 Serwis Info, Pogoda
8.15 Czterdziestolatek (5) - serial
9.15 Ranczo s.IV (48) - serial
10.15 Komisarz Alex (57) - serial
11.05 Ojciec Mateusz (163) - serial
12.00 Serwis Info
12.10 Agrobiznes
12.40 Magazyn Rolniczy
12.55 Najsilniejsi na sawannie - film fabularny, Hiszpania
14.00 Złoty chłopak (306) - serial
15.00 Serwis Info, Pogoda
15.25 Gra słów. Krzyżówka
16.00 Dziedzictwo (939) - serial
17.00 Teleexpress, Pogoda
17.25 Jaka to melodia?
18.05 Reporterzy - magazyn
18.25 Akacjowa 38 (884) - serial
19.30 Program informacyjny 19.30
19.40 Pytanie dnia
20.00 63. KFPP w Opolu - Premiery
21.55 63. KFPP w Opolu - Hip - hop. Jedno podwórko
23.50 Z biegiem lat, z biegiem dni - Kraków 1898 - serial
1.25 Z biegiem lat, z biegiem dni - Kraków 1901 - serial
2.35 Wałęsa. Człowiek z nadziei
HIT - film biograficzny, reż. Andrzej Wajda, wyk. Robert Więckiewicz, Agnieszka Grochowska, Iwona Bielska, Zbigniew Zamachowski, Maria Rosaria Omaggio, Ewa Kolasińska, Mirosław Baka, Michał Czernecki, Remigiusz Jankowski, Wojciech Kalarus
4.40 Wykrywacz kłamstw

TVP 2

4.35 Na dobre i na złe
5.30 M jak miłość (1770) - serial
6.25 Anna Dymna - spotkajmy się - Szymon Klimza
6.55 Barwy szczęścia (3328) - serial
7.30 Pytanie na śniadanie
11.30 Operacja zdrowie
12.05 Rodzinka.pl s.I (4) - serial
12.35 Koło fortuny - teleturniej
13.15 Panna młoda (114) - serial
14.05 Va Banque (982) - teleturniej
14.35 Na sygnale (848) - Na ostrzu noża - serial
15.05 La Promesa - pałac tajemnic (405) - serial
16.00 Koło fortuny - teleturniej
16.35 Familiada - teleturniej
17.20 Panna młoda (115) - serial
18.15 Va Banque (983) - teleturniej
18.50 Jeden z dziesięciu - teleturniej
19.25 Barwy szczęścia (3328) - serial
20.05 Rodzinka.pl - serial
20.40 Papillon. Motylek - dramat,
HIT Hiszpania, USA, Czechy, reż. Michael Noer, wyk. Rami Malek, Charlie Hunnam, Tommy Flanagan, Michael Socha
23.00 Człowiek w żelaznej masce - film przygodowo - historyczny, USA, Wielka Brytania, reż. Randall Wallace, wyk. Leonardo Di Caprio, Jeremy Irons, John Malkovich, Gerard Depardieu, Gabriel Byrne
1.15 Dla ciebie wszystko - film obyczajowy, USA, reż. Michael Hoffman, wyk. Michelle Monaghan, James Marsden, Luke Bracey, Liana Liberato,
3.25 Księżniczka na Manhattanie - komedia romantyczna

TVN 7

5.20 Ten moment
5.55 Szkoła - program obyczajowy
8.45 Ukryta prawda
11.55 W - 11 Wydział Śledczy - program kryminalny
14.00 Detektywi
15.00 Szpital - program obyczajowy
16.00 Sędzia Anna Maria Wesołowska
18.00 Sekrety życia
19.00 Ukryta prawda
20.00 Seks w wielkim mieście
HIT - komediodramat, USA 2008, reż. Michael Patrick King, wyk. Sarah Jessica Parker, Kim Cattrall, Kristin Davis, Cynthia Nixon, Chris Noth, Candice Bergen, Jennifer Hudson
23.10 Wzgórza marzeń - musical, USA 2021, reż. Jon M. Chu, wyk. Anthony Ramos, Melissa Barrera, Leslie Grace, Corey Hawkins, Jimmy Smits
2.05 Lego Ninjago - film przygodowy, USA, Dania, Australia 2017, reż. Charlie Bean, Paul Fisher, Bob Logan, wyk. Dave Franco, Justin Theroux
4.10 Dorota was urządzi

TV PULS

6.00 Policjanci z Miami - serial
8.00 Kobra - oddział specjalny - serial
10.55 Maria z przedmieścia - serial
11.55 Nie igraj z aniołem - serial
12.55 Wspaniałe stulecie - serial
13.45 Ja cię kocham, a ty śpisz - komedia romantyczna, USA
15.55 Kariera frajera - komedia, USA 1998, reż. Frank Coraci
17.45 Pożyczony narzeczony - komedia romantyczna, USA
20.00 Transporter: Nowa moc
HIT - film sensacyjny, Belgia, Chiny, Francja 2015, reż. Camille Delamarre, wyk. Ed Skrein, Gabriella Wright, Loan Chabanol, Ray Stevenson
22.00 Non stop - thriller, USA, Francja 2014, reż. Jaume Collet - Serra, wyk. Corey Stoll, Julianne Moore, Liam Neeson, Michelle Dockery
0.05 Kobiety mafii - film sensacyjny, Polska 2018, reż. Patryk Vega
3.00 Taki jest świat
3.35 Lombard: Życie pod zastaw - serial
4.35 Menu na miarę

POLSAT

6.00 Nowy dzień
8.00 halo tu polsat
11.30 Gliniarze
14.40 Dlaczego ja?
15.50 Wydarzenia, Pogoda
16.15 Interwencja
16.30 Na ratunek 112
17.00 Gliniarze
18.00 Pierwsza miłość
18.50 Wydarzenia, Sport, Pogoda
19.20 Gość Wydarzeń

19.50 Piraci z Karaibów: Klątwa
HIT Czarnej Perły - film przygodowy, USA, 2003, reż. Gore Verbinski, wyk. Johnny Depp, Geoffrey Rush, Orlando Bloom, Keira Knightley, Jack Davenport, Jonathan Pryce
23.00 Nowy początek - thriller sci - fi, USA, Kanada, Indie, 2016, reż. Denis Villeneuve, wyk. Amy Adams, Jeremy Renner, Forest Whitaker, Michael Stuhlbarg, Mark O'Brien, Abigail Pniowsky
1.30 Ksiądz - horror sci - fi, USA, 2011, reż. Scott Stewart, wyk. Paul Bettany, Cam Gigandet, Maggie Q, Karl Urban, Lily Collins, Brad Dourif
3.30 Nasz nowy dom
4.55 Disco Gramy
5.40 Telezakupy TV Okazje

TVN

5.40 Uwaga!
5.55 Ukryta prawda
6.50 Kuchenne rewolucje - program kulinarno - rozrywkowy
7.45 Dzień Dobry TVN
11.25 Kuchenne rewolucje - program kulinarno - rozrywkowy
13.40 Ukryta prawda
16.50 Szpital św. Anny - serial
17.55 Detektywi
19.00 Fakty, Sport, Pogoda
19.35 Raport Roland Garros
19.50 Uwaga!

20.00 Diuna - film sci - fi, USA,
HIT Wielka Brytania, Kanada 2021, reż. Denis Villeneuve, wyk. Timotheé Chalamet, Rebecca Ferguson, Stellan Skarsgard, Oscar Isaac, Jason Momoa
23.20 Zakonnica - horror, USA 2018, reż. Corin Hardy, wyk. Demián Bichir, Taissa Farmiga, Jonas Bloquet, Bonnie Aarons
1.20 Plan ucieczki - film sensacyjny, USA 2013, reż. Mikael Hafström, wyk. Sylvester Stallone, Arnold Schwarzenegger, 50 cent, Vincent D'Onofrio
3.45 Kuba Wojewódzki
5.00 Uwaga!
5.15 Nauka jazdy
5.40 Nic straconego

TRWAM

16.00 Informacje dnia **16.10** Natura Obiektywnie **16.40** Wielkopolanie nad Wisłą, cz. I - Ignacy hrabia Mielżyński **17.30** Łączy Nas Historia **17.55** Poczet Wielkich Polaków **18.00** Anioł Pański **18.05** Informacje dnia **18.15** Westerplatte Młodych **19.00** Warto zauważyć... **19.30** Historie Starego Testamentu **19.45** Modlitwa z telefonicznym udziałem dzieci **20.00** Informacje dnia **20.20** Różaniec **20.50** Myśląc Ojczyzna **21.00** Apel Jasnogórski **21.20** Informacje dnia **21.40** Polski Punkt Widzenia **22.00** Matusia **22.55** Przegląd Katolickiego Tygodnika "Niedziela" **23.00** Promień z Fatimy **23.30** Regał

SUPER POLSAT

6.45 SuperLudzie Extra **7.00** Na ratunek 112 **8.00** Doktor Martin **10.00** Wydarzenia 24 **10.30** Świat według Kiepskich **11.35** Twoja Twarz Brzmi Znajomo **13.30** Bitwa o palety **14.30** Hell's Kitchen - Piekielna Kuchnia **16.00** Ninja Warrior Polska **17.55** Świat według Kiepskich **19.00** Rolniczki **20.00** Kolacja w ciemno **21.00** Kowboje i obcy - film sci - fi, USA, Indie, 2011, reż. Jon Favreau, wyk. Daniel Craig, Harrison Ford, Olivia Wilde, Sam Rockwell, Abigail Spencer, Buck Taylor, Paul Dano **23.20** Elizjum - film sci - fi **1.40** Backdoor - wyjście awaryjne **2.15** Świat według Kiepskich

TVP SPORT

6.00 Legendy miejskie **7.10** Koszykówka mężczyzn - 3x3 - MŚ: Polska - B5 i USA - Polska **8.15** Piłka nożna - mecz towarzyski: Francja - Wybrzeże Kości Słoniowej **10.15** Piłka nożna - ME do lat 17 mężczyzn, Estonia 2026 - 1/2 finału **12.15** Piłka nożna - mecz towarzyski: Polska - Nigeria **14.30** Mundial. Teatr emocji **15.30** Hokej na lodzie - NHL 2025 - play - off, Finał. **17.15** Piłka nożna - eliminacje MŚ 2027 kobiet, Gdańsk. Polska - Francja **20.20** Koszykówka kobiet - 3x3 - MŚ - 1/8 finału **22.15** Sportowy Wieczór **22.45** Piłka nożna - eliminacje Mistrzostw Świata 2027 kobiet, Gdańsk: Polska - Francja

TTV

5.00 Złomowisko PL **6.00** Express **6.20** DeFacto **6.50** Diabelnie boskie - serial - dokument **7.20** Gogglebox. Przed telewizorem **8.20** Kartoteka **10.30** Detektywi **12.30** Zakup w ciemno **13.30** Zakup w ciemno **14.35** Gogglebox. Przed telewizorem **16.45** Express **17.00** Sport **17.05** Życie na kredycie **17.35** Życie na kredycie **18.05** Zakup w ciemno Extra **18.45** Damy i wieśniaczki. PL **19.45** Express **20.05** Idź na całość - program rozrywkowy **21.05** Zakup w ciemno Extra **21.45** Express **22.00** Ostre cięcie - program rozrywkowy **23.00** Gogglebox. Przed telewizorem **1.00** Diabelnie boskie - serial

STOPKLATKA

6.00 Kabaretowe hity **6.50** Kemping - film kr.metr. **7.20** Potop Redivivus - film historyczny **11.00** K - 911 - komedia kryminalna **12.55** Quigley na Antypodach - western **15.30** Partner - komedia **17.45** Adwokat - dramat **20.00** Wieczny student - komedia **22.00** I stanie się koniec - horror

TV 4

6.00 Strażnik Teksasu **7.55** Bogaty Dom - Biedny Dom **8.55** Policjantki i Policjanci **10.55** Na ratunek 112 **11.55** Dlaczego ja? **13.55** Trudne sprawy **16.55** Policjantki i Policjanci **18.00** Łowcy Skarbów **19.00** Policjantki i Policjanci **20.00** Gwiazdy Kabaretu **21.05** Gwiazdy Kabaretu **22.05** Ewolucja planety małp - film sci - fi

TV6

6.00 Więzienie **6.55** Policjantki i Policjanci **8.55** Kobra - oddział specjalny **11.00** 48H. Zaginieni **13.55** Policjantki i Policjanci **14.55** Kobra - oddział specjalny **17.00** Magnum: Detektyw z Hawajów **18.00** Strażnik Teksasu **20.00** Kryminalne zagadki Miami **21.55** Kości **23.50** Freddy kontra Jason - horror, USA

eprasa.pl a722863022

TVP 1

7.00 Transmisja Mszy Świętej
7.40 Rok w ogrodzie
8.20 Pełnosprawni – magazyn
8.50 Ranczo s.IV (49) – serial
9.50 Komisarz Alex (58) – serial
10.45 Ojciec Mateusz (164) – serial
11.40 Mali mieszkańcy Półwyspu Iberyjskiego
12.55 Fanfan Tulipan – komedia, Francja, reż. Gerard Krawczyk, wyk. Vincent Perez, Penelope Cruz, Didier Bourdon
14.35 Domowe patenty
14.45 Okrasa łamie przepisy – Smaki Opolszczyzny
15.20 Tacy byliśmy – Na opolskiej scenie
16.00 Dziedzictwo (940) – serial
17.00 Teleexpress, Pogoda
17.15 Orędzie Arcybiskupa Adriana Galbasa
17.30 Rolnik szuka żony seria 12 – /1/ – reality show
18.40 Jaka to melodia?
19.30 Program informacyjny 19.30
19.45 Pytanie dnia
20.00 63. KFPP w Opolu – Autobiografia – Jubileusz Bogdana Olewicza
21.55 63. KFPP w Opolu – Kabaret Neo – Nówka. 26 – lecie
23.40 Z biegiem lat, z biegiem dni – serial
2.15 Tylko strach – dramat, reż. Barbara Sass, wyk. Anna Dymna, Dorota Pomykała, Jerzy Trela, Krzysztof Globisz, Cezary Pazura, Dorota Segda
4.00 Film dok.

TVP 2

5.10 Barwy szczęścia (3324 – 3325) – serial
6.25 M jak miłość (1913) – serial
7.30 Pytanie na śniadanie
10.55 Górna półka smaku
11.25 Zmiennicy (1) – serial
12.30 Festiwal Zaczarowanej Piosenki – Półfinał 2026
13.05 Panna młoda (115) – serial
14.00 Familiada – teleturniej
14.35 Koło fortuny – teleturniej
15.15 Szansa na sukces. Opole 2026 – Big Cyc
16.20 Na dobre i na złe (983) – serial
17.20 Panna młoda (116) – serial
18.15 Va Banque (984) – teleturniej
18.45 Wyższa Szkoła Jazdy
19.10 Słowo na niedzielę
19.25 Rodzinka – serial
20.00 HIT Strażnik – film sensacyjny, USA, reż. Clark Johnson, wyk. Michael Douglas, Kiefer Sutherland, Kim Basinger
21.55 W deszczowy dzień w Nowym Jorku – film obyczajowy, USA, reż. Woody Allen, wyk. Timothee Chalamet, Elle Fanning, Selena Gomez, Jude Law, Diego Luna
23.35 Papillon. Motylek – dramat, Hiszpania, USA, Czechy, reż. Michael Noer, wyk. Rami Malek, Charlie Hunnam, Tommy Flanagan, Michael Socha
2.00 Człowiek w żelaznej masce – film przygodowo – historyczny, USA, Wielka Brytania, reż. Randall Wallace, wyk. Leonardo Di Caprio, Jeremy Irons, John Malkovich, Gerard Depardieu, Gabriel Byrne

POLSAT

6.00 Nowy dzień
8.00 halo tu polsat
11.20 Ewa gotuje
11.55 Dziennik cwaniaczka – komedia familijna, USA, 2010, reż. Thor Freudenthal
13.50 Pokojówka na Manhattanie – komedia romantyczna, USA, 2002, reż. Wayne Wang, wyk. Jennifer Lopez, Ralph Fiennes, Natasha Richardson, Stanley Tucci, Tyler Posey
16.20 Kochaj albo rzuć – komedia obyczajowa, Polska, 1977, reż. Sylwester Chęciński, wyk. Władysław Hańcza, Wacław Kowalski, Anna Dymna
18.50 Wydarzenia, Sport, Pogoda
19.15 Prezydenci i Premierzy
19.55 Świętokrzyska Gala Kabaretowa 2025

23.15 HIT Venom – film sci - fi, Chiny, USA, 2018, wyk. Tom Hardy, Michelle Williams, Riz Ahmed, Scott Haze, Melora Walters, Woody Harrelson, Reid Scott
1.45 Złoto pustyni – komedia wojenna, USA, 1999, reż. David O. Russell, wyk. George Clooney, Mark Wahlberg, Ice Cube, Spike Jonze, Cliff Curtis, Nora Dunn, Judy Greer
4.10 Kabaretowa Ekstraklasa

TVN

5.40 Uwaga!
5.55 Ukryta prawda
6.50 Pogromcy Chaosu
7.45 Dzień Dobry TVN
11.30 Na Wspólnej Omnibus – serial
13.25 Ciężarówką przez Malezję
14.30 Clifford. Wielki czerwony pies – film familijny, USA, Kanada, Wielka Brytania 2021, reż. Walt Becker, wyk. Darby Camp, Jack Whitehall, John Cleese, Sienna Guillory
16.35 Poszukiwacze zaginionej Arki – film przygodowy, USA
19.00 Fakty, Sport, Pogoda
19.35 Raport Roland Garros
19.45 Uwaga!

20.00 HIT P.S. Kocham cię – film obyczajowy, USA 2007, reż. Richard LaGravenese, wyk. Hilary Swank, Gerard Butler, Lisa Kudrow, Gina Gershon, Kathy Bates, Harry Connick Jr.
22.45 Trzy tysiące lat tęsknoty – film fantasy, Australia, USA 2022, reż. George Miller
0.55 Dom w głębi lasu – horror, USA, Kanada 2011, reż. Drew Goddard, wyk. Kristen Connoly, Chris Hemsworth, Anna Hutchison, Fran Kranz
3.00 Szpital św. Anny – serial
4.00 Uwaga!

SOBOTA, 6.06

TVN 7

5.15 Szkoła – program obyczajowy
6.15 Wiza na miłość: pierwsze spotkanie
7.10 New Looney Tunes II – anim.
7.55 Sonic: Szybki jak błyskawica II – komedia przygodowa, USA, Japonia 2022, reż. Jeff Fowler
10.25 Zgłoś remont
11.25 Mówię Wam
12.40 Ukryta prawda
14.45 Szpital św. Anny
16.45 Detektywi
17.45 Bardzo Dziki Zachód – western, USA 1999
20.00 HIT Ocean's – film sensacyjny, USA 2018, reż. Gary Ross, wyk. Sandra Bullock, Cate Blanchett, Anne Hathaway, Mindy Kaling
22.20 Wszystko, wszędzie, naraz – film przygodowy, USA 2022
1.05 Efekt motyla – film sensacyjny, USA, Kanada 2004, reż. Eric Bress, J. Mackye Gruber, wyk. Ashton Kutcher, Melora Walters, Amy Smart, Elden Henson, William Lee Scott
3.30 Fachowcy
4.10 Dorota was urządzi – program lifestylowy

TV PULS

6.00 Kobra – oddział specjalny – serial
7.00 Zaklinaczka duchów – serial
9.00 Taki jest świat
10.00 Lombard: Życie pod zastaw
12.00 Lombard: Życie pod zastaw
14.00 Lombard: Życie pod zastaw
16.00 Lombard: Życie pod zastaw
17.00 Lombard: Życie pod zastaw
18.00 Lombard: Życie pod zastaw
19.00 Lombard: Życie pod zastaw
20.00 HIT Anna – film sensacyjny, Francja, USA, Kanada, Rosja 2019, reż. Luc Besson, wyk. Cillian Murphy, Helen Mirren, Luke Evans, Sasha Luss
22.20 Kandahar – thriller, USA 2023, reż. Ric Roman Waugh, wyk. Ali Fazal, Gerard Butler, Navid Negahban, Travis Fimmel
0.55 Kobiety mafii 2 – film sensacyjny, Polska 2019, reż. Patryk Vega, wyk. Agnieszka Dygant, Janusz Chabior, Katarzyna Warnke, Piotr Adamczyk
3.45 Taki jest świat
4.15 Menu na miarę
5.00 Dyżur
5.30 Dyżur

TRWAM

14.35 Słowo życia **14.40** Święty na każdy dzień **14.45** Jak wygrać małżeństwo? **15.00** XXX Spotkanie Młodych LEDNICA 2000 **16.00** Informacje dnia **16.10** Historia PL **17.00** Polka **17.30** XXX Spotkanie Młodych LEDNICA 2000 **18.00** Anioł Pański **18.05** Informacje dnia **18.15** Rozmowy niedokończone **19.25** Święty na każdy dzień **19.30** Manna z Nieba **19.45** Modlitwa z telefonicznym udziałem dzieci **20.00** Informacje dnia **20.20** Myśląc Ojczyzna **20.30** Podróż Apostolska Papieża Leona XIV do Hiszpanii **22.00** XXX Spotkanie Młodych LEDNICA 2000

SUPER POLSAT

6.40 SuperLudzie **7.15** Byli sobie podróżnicy **10.00** Wyszczekani - komedia przygodowa **11.45** Świat według Kiepskich **15.00** Złomiarze **17.00** Świat według Kiepskich **19.00** Kolacja w ciemno **20.00** Kolacja w ciemno **21.00** Hellboy - film fantasy, USA, 2004, reż. Guillermo del Toro, wyk. Ron Perlman, John Hurt, Selma Blair, Doug Jones, Rupert Evans, Karel Roden **23.35** Kowboje i obcy - film sci - fi, USA, Indie, 2011, reż. Jon Favreau, wyk. Daniel Craig, Harrison Ford, Olivia Wilde, Sam Rockwell, Abigail Spencer, Buck Taylor **2.00** Backdoor - wyjście awaryjne **2.30** Świat według Kiepskich

TVP SPORT

6.25 Piłka nożna - eliminacje Mistrzostw Świata 2027 kobiet, Gdańsk: Polska - Francja **8.35** Koszykówka - 3x3 - MŚ, Warszawa - 1/8 finału K i M **10.05** Koszykówka mężczyzn - NBA - play - off, Finał **12.10** Droga do Mundialu (9) - magazyn **13.15** Studio - Piłka nożna Betclic 2. liga - baraże - Finał **13.40** Piłka nożna Betclic 2. liga - baraże - Finał **16.45** Studio - Koszykówka - 3x3 - MŚ, Warszawa - 1/4 finału **16.55** Koszykówka kobiet - 3x3 - MŚ, Warszawa - 1/4 finału **22.00** Sportowy Wieczór **22.25** Boks - Gala Zuffa Boxing w Bournemouth - walka wieczoru: C. Billam - Smith - R. Rozicki

TTV

4.55 Back to school. Prawdziwy egzamin **5.55** Usterka **6.25** Express **6.45** Ciężarówką przez Indie **7.45** Damy i wieśniaczki. PL **8.45** Gogglebox. Przed telewizorem **9.45** Express **10.05** Gogglebox. Przed telewizorem **11.05** Nic do zgłoszenia **12.05** Zakup w ciemno **15.45** Express **16.05** Idź na całość **17.05** Zakup w ciemno **19.45** Express **20.00** Idź na całość **21.00** Gogglebox. Przed telewizorem **22.00** Damy i wieśniaczki. PL **23.00** Gogglebox. Przed telewizorem **1.00** Diabelnie boskie - serial **1.25** Diabelnie boskie - serial **1.55** Zapukaj do moich drzwi - telenowela **2.55** Zapukaj do moich drzwi - telenowela

STOPKLATKA

6.00 Komisarz Rex - serial **9.50** Hudson i Rex - serial **11.50** Top Dog **13.45** K - 9 - komedia kryminalna **15.50** Starsza pani musi zniknąć - komedia **17.40** BFG: Bardzo Fajny Gigant - film familijny **20.00** Pocałunek śmierci - Kryminał **22.05** Kod Merkury - kryminał **0.10** Horror Story - komediodramat

TV 4

6.00 Łowcy Skarbów **7.00** Galileo **9.05** JesteśmyDlaDzieci **9.30** Galileo **10.30** Mini Galileo **12.45** Bezsenność w Seattle - komediodramat **14.55** Policjantki i Policjanci **20.00** Sprawiedliwi - Wydział Kryminalny **0.00** Gwiazdy Kabaretu **1.05** Gwiazdy Kabaretu **2.05** STOP Drogówka **3.05** Interwencja

TV6

6.00 Obrońcy Berk **7.00** Jak zostać czarodziejem - film anim. **8.55** Cobra Kai **11.05** Magnum: Detektyw z Hawajów **14.00** Poirot **15.15** Poirot **16.20** Columbo **20.00** Kryminalne zagadki Miami **21.55** Kości **22.55** Kości **23.50** Nie oddychaj - thriller, USA, Węgry, 2016, reż. Fede Alvarez

TVP 1

7.00 Transmisja Mszy Świętej
8.00 Tydzień
8.30 Alternatywy 4 (9) – serial
9.50 Stawka większa niż życie (1) – Wiem, kim jesteś – serial
10.55 Ojciec Mateusz (165) – Piotruś Pan – serial
11.55 Między ziemią a niebem
12.00 Anioł Pański
12.15 Między ziemią a niebem
12.45 Portret Kapłana – ks. Krystian SDB
13.05 BBC w Jedynce – Planeta zmian II (1) – cykl dok.
14.15 Dom (19) – Jestem dla Ciebie niedzielą – serial
16.00 Dziedzictwo (941) – serial
17.00 Teleexpress
17.20 Pogoda
17.35 Żona dla Polaka s.I (1) – program rozrywkowy
18.40 Jaka to melodia?
19.30 Program informacyjny 19.30
19.45 Pytanie dnia
20.00 63. KFPP w Opolu – 45 lat – Jubileusz Lady Pank
21.35 63. KFPP w Opolu – Kiedy mnie już nie będzie.. W hołdzie Magdzie Umer i Agnieszce Osieckiej
23.50 Z biegiem lat, z biegiem dni – Kraków 1907 – serial
1.35 Z biegiem lat, z biegiem dni – Kraków 1914 – serial
3.10 Fanfan Tulipan – komedia, Francja, reż. Gerard Krawczyk, wyk. Vincent Perez, Penelope Cruz, Didier Bourdon

TVP 2

4.40 Barwy szczęścia (3326 – 3328) – serial
6.25 M jak miłość (1914) – serial
7.30 Pytanie na śniadanie
11.20 Domowe patenty
11.25 Tamte lata, tamte dni – Andrzej Grabowski
12.00 Wyspa dzieci czyli muzyczni spadkobiercy zespołu 2 plus 1 – koncert
14.00 Familiada – teleturniej
14.35 Koło fortuny – teleturniej
15.10 Szansa na sukces. Opole 2026 – Ralph Kaminski
16.15 Tak to leciało! – teleturniej
17.15 Harald i Sonja. miłość wbrew regułom (3)– serial
18.30 Pan Mama (58) – serial
19.00 HIT Śmietanka towarzyska – komedia, USA, reż. Woody Allen, wyk. Jesse Eisenberg, Kristen Stewart, Steve Carell
20.40 Wielkie oczy – film obyczajowy, USA, Kanada, reż. Tim Burton, wyk. Amy Adams, Christoph Waltz, Danny Huston, Krysten Ritter, Jason Schwartzman
22.40 Strażnik – film sensacyjny, USA, reż. Clark Johnson, wyk. Michael Douglas, Kiefer Sutherland, Kim Basinger
0.35 Krucjata s.II – Znak bliźniąt (12) – serial
1.35 W deszczowy dzień w Nowym Jorku – film obyczajowy, USA, reż. Woody Allen, wyk. Timothee Chalamet, Elle Fanning, Selena Gomez, Jude Law, Liev Schreiber, Diego Luna

POLSAT

6.00 Nowy dzień
8.00 halo tu polsat
11.45 Toy Story 2 – film anim.
13.45 Madagaskar 2 – film anim.
15.45 Piraci z Karaibów: Klątwa Czarnej Perły – film przygodowy, USA, 2003
18.50 Wydarzenia, Sport, Pogoda
19.35 Państwo w Państwie

20.00 HIT Najmro – komedia, Polska, 2019, reż. Mateusz Rakowicz, wyk. Dawid Ogrodnik, Robert Więckiewicz, Jakub Gierszał, Masza Wągrocka, Rafał Zawierucha, Sandra Drzymalska, Andrzej Andrzejewski, Dorota Kolak, Olga Bołądź
22.10 Skołowani – komedia romantyczna, Polska, 2023, reż. Jan Macierewicz, wyk. Michał Czernecki, Agnieszka Grochowska, Marianna Zydek, Bartłomiej Kotschedoff, Gabriela Muskała, Jerzy Bończak, Jacek Fedorowicz
0.40 Holmes i Watson – komedia kryminalna, USA, Kanada, 2018, reż. Etan Cohen, wyk. Will Ferrell, John C. Reilly, Ralph Fiennes, Rebecca Hall, Rob Brydon, Kelly Macdonald
2.30 Świat według Kiepskich
4.40 Disco Gramy

TVN

5.40 Uwaga!
5.55 Ukryta prawda
6.50 Bez kompleksów
7.45 Dzień Dobry TVN
11.30 Co za tydzień
12.10 Ugotowani – magazyn
13.20 Wredne dziewczyny II – komedia, USA 2011
15.30 Pan Samochodzik i templariusze – film przygodowy, Polska 2023, reż. Antoni Nykowski
17.55 Kuchenne rewolucje
19.00 Fakty, Sport, Pogoda
19.35 Raport Roland Garros

19.45 HIT Indiana Jones i Świątynia Zagłady – film przygodowy, USA 1984, reż. Steven Spielberg, wyk. Harrison Ford, Kate Capshaw, Ke Huy Quan, Amrish Puri, Philip Stone, Dan Aykroyd
22.15 Sherlock Holmes – film sensacyjny, USA, Wielka Brytania, Niemcy 2009, reż. Guy Ritchie, wyk. Robert Downey Jr, Jude Law, Rachel McAdams, Mark Strong, Eddie Marsan
0.50 Szefowie – wrogowie II – komedia, USA 2014
3.20 Superwizjer
4.00 Szpital św. Anny – serial
5.00 Uwaga!
5.15 Nauka jazdy

NIEDZIELA, 7.06

TVN 7

5.05 Szkoła – program obyczajowy
6.00 Wiza na miłość: pierwsze spotkanie
6.55 New Looney Tunes II – anim.
7.25 Dzieciak rządzi – komedia,
9.20 Ukryta prawda
15.10 Szpital św. Anny
17.00 Detektywi
18.00 Madagaskar III – komedia, USA 2012, reż. Eric Darnell
20.00 HIT Jack Ryan: Teoria chaosu – film sensacyjny, USA, Rosja 2014, reż. Kenneth Branagh, wyk. Chris Pine, Keira Knightley, Kevin Costner, Kenneth Branagh
22.20 Oszukać przeznaczenie – horror, USA 2000, reż. James Wong, wyk. Devon Sava, Ali Larter, Kerr Smith, Tony Todd, Kerr Smith
0.20 Wejście smoka – film sensacyjny, USA 1973, reż. Robert Clouse, wyk. Bruce Lee, John Saxon, Shih Kien, Jim Kelly
2.30 Żyjąc z potworem
3.30 Fachowcy
4.10 Dorota was urządzi – program lifestylowy

TV PULS

6.00 Taki jest świat
6.35 Kobra – oddział specjalny – serial
7.35 Don Matteo: Boski detektyw – serial
9.45 Zaklinaczka duchów – serial
11.40 Krokodyl Dundee – film przygodowy, Australia 1986
13.40 Krokodyl Dundee II – film przygodowy, Australia, USA
15.55 Wasabi: Hubert zawodowiec – komedia sensacyjna
17.55 Dirty Dancing – film muzyczny, USA 1987
20.00 HIT Bodyguard Zawodowiec – komedia sensacyjna, USA 2017, reż. Patrick Hughes, wyk. Elodie Yung, Gary Oldman, Ryan Reynolds, Salma Hayek, Samuel L. Jackson
22.20 Plan emerytalny – komedia sensacyjna, Kanada 2023, reż. Tim Brown, wyk. Ashley Greene, Jackie Earle Haley, Nicolas Cage, Ron Perlman
0.45 Stan gry – dramat sensacyjny, Francja, Wielka Brytania, USA
3.15 Taki jest świat
4.00 Dyżur

TRWAM

15.00 Wieś to też Polska **16.00** Informacje dnia **16.10** Koncert życzeń **16.50** Mateczniki Polskości **17.00** Natura et Homo **17.30** Sól ziemi **17.55** Poczet Wielkich Polaków **18.00** Podróż Apostolska Papieża Leona XIV do Hiszpanii **19.30** Baśniowy teatr lalek **20.00** Informacje dnia **20.20** Różaniec **20.50** Myśląc Ojczyzna **21.00** Apel Jasnogórski **21.20** Informacje dnia **21.40** Retrospekcja **21.45** Stan Bezpieczeństwa Państwa **21.55** Święty na każdy dzień **22.00** Mocni Jego mocą **22.30** Muzyczne chwile **22.45** Jak wygrać małżeństwo? **23.00** Jak my to widzimy **23.30** Tam, gdzie Bóg płacze

SUPER POLSAT

6.40 SuperLudzie **7.15** Byli sobie podróżnicy **10.00** SuperMocni **10.30** SuperMocni **11.00** Ania z Zielonego Wzgórza - film familijny **12.55** Alfa - film przygodowy **15.00** Małolaty na obozie - komedia familijna **16.55** Polacy w świecie **17.55** Świat według Kiepskich **19.00** Randka w ciemno **21.00** Obsesja - thriller, USA, 2009, reż. Steve Shill, wyk. Beyoncé, Idris Elba, Ali Larter, Jerry O'Connell **23.15** Hellboy - film fantasy, USA, 2004, reż. Guillermo del Toro, wyk. Ron Perlman, John Hurt, Selma Blair, Doug Jones, Rupert Evans **1.50** Backdoor - wyjście awaryjne **2.20** Świat według Kiepskich **4.00** Nasz nowy dom

TVP SPORT

8.50 Polska Liga Żeglarska - Ekstraklasa R1 Sopot **9.15** Hokej na lodzie - NHL 2025 - play - off, Finał: **10.30** Futbol Totalny **11.45** Mundial. Teatr emocji **13.45** Lekkoatletyka - Memoriał Haliny Konopackiej - Warszawa **16.45** Koszykówka kobiet - 3x3 - MŚ, Warszawa - 1/2 finału **19.30** Koszykówka 3x3 - MŚ, Warszawa - mecze o 3. miejsce kobiet i mężczyzn **20.35** S - Koszykówka 3x3 - MŚ, Warszawa **20.40** Koszykówka 3x3 - MŚ, Warszawa - finały - turniej kobiet i mężczyzn **22.15** Sportowy Wieczór **23.00** Piłka nożna - ME do lat 17 mężczyzn, Estonia 2026 - FINAŁ

TTV

5.00 Diabelnie boskie - serial **5.30** Żony Podlasia **6.25** Express **6.45** Nic do zgłoszenia **8.45** Ciężarówką przez Indie **9.45** Express **10.05** Idź na całość **11.05** Zakup w ciemno **13.40** Damy i wieśniaczki. PL **14.40** Gogglebox. Przed telewizorem **15.45** Express **16.05** Idź na całość **17.05** Życie na kredycie **17.45** Express **18.05** Życie na kredycie **18.40** Damy i wieśniaczki. PL **19.45** Express **20.00** Zakup w ciemno **21.00** Gogglebox. Przed telewizorem **22.00** Żony Podlasia **23.00** Nic do zgłoszenia **0.00** Damy i wieśniaczki. PL **1.00** Back to school. Prawdziwy egzamin **2.00** SOS. Ekipy w akcji **3.00** SOS. Ekipy w akcji

STOPKLATKA

6.00 Komisarz Rex - serial **10.00** Hudson i Rex - serial **13.00** Top Dog **15.00** K - 911 - komedia, kryminalna, USA **17.00** Hulk - film fantasy **20.00** Miś - komedia, Polska **22.35** Dziewiąte wrota - horror, Francja, Hiszpania **1.25** Ziarno prawdy - film kryminalny **3.45** Sprawa się rypła - komedia obyczajowa

TV 4

6.00 Łowcy Skarbów **7.00** Wielkie tajemnice historii **7.55** Wielkie tajemnice historii **8.50** Galileo **11.05** Asterix kontra Cezar - film anim. **12.45** Ewolucja planety małp - film sci - fi **15.30** Drużyna A - komedia sensacyjna **17.55** Uroczysko **20.00** Sprawiedliwi. Trójmiasto **23.00** Sprawiedliwi. Trójmiasto

TV6

6.00 Columbo **9.45** Poiro **10.55** Poirot **12.00** Książę - komediodramat **14.00** Policjantki i Policjanci **18.00** Strażnik Teksasu **20.00** Kryminalne zagadki Miami **21.55** Kości **23.50** Wirus - 32 - horror, Argentyna, Urugwaj, 2022, reż. Gustavo Hernández **1.40** Kochane pieniądze **2.40** Kochane pieniądze

eprasa.pl a722863022

HOROSKOP

WODNIK

Bądź czujny, nie wydawaj ani grosza bez dokładnego przemyślenia. Niech w sytuacjach podbramkowych nie kierują tobą emocje, ale chłodna kalkulacja. Może ci się teraz przytrafić wiele przygód, a niektóre mogą się okazać niebezpieczne, jeśli stracisz rozsądek. Pogódź się z przyjacielem, pierwszy wyciągnij rękę. Nie warto niszczyć dobrych relacji dla ambicjonalnych utarczek. W piątek ważne i dobre wieści z daleka.

RYBY

Walcz teraz o swoje - we wtorek masz szansę na awans, podwyżkę i znaczny postęp w karierze. Poczujesz ulgę, ale i pewien rodzaj pustki, gdy cel zostanie osiągnięty. Nie przejmuj się tym, odpoczywaj i szukaj nowego celu. Ktoś, dla kogo jesteś kimś ważnym, bardzo tęskni za tobą. Znajdź czas na spotkanie w środę lub w czwartek. Ktoś z rodziny czeka na radę i pomoc. W sobotę nie daj sobą manipulować.

BARAN

To będzie świetny tydzień, choć może cię kosztować trochę nerwów. Spróbuj nie oczekiwać od wszystkich perfekcji. Nie wymagaj też tak wiele od siebie. Zacznij od realizacji pomysłów, które akurat wpadną ci do głowy. W pracy rób swoje i nie wychylaj się, a wrogowie sami się skompromitują. Czas działa na twoją korzyść. Najlepsze dni to poniedziałek, piątek i sobota. Plany związane z partnerem zrealizujesz później.

BYK

Twoja rosnąca inwencja twórcza i przedsiębiorczość pozwolą ci cieszyć się przypływem gotówki. Podziwiać cię będą wszyscy, a tobie realizacja planów da dużą satysfakcję. Nie przepracowuj się w piątek i sobotę - to czas odpoczynku. Nie trać z oczu odległych celów - dzisiejsze decyzje mogą ułatwić ich osiągnięcie. Interesującą znajomość zawrzesz w podróży, od której chyba nie uda się wymigać.

BLIŹNIĘTA

Doskonały tydzień przed tobą. Nie przejmuj się pretensjami innych, zostaw wszystko za sobą. Zaczyna się czas przemyśleń i podejmowania decyzji. Odnajdziesz teraz w sobie ochotę na flirt. Notuj swoje pomysły - jeszcze w tym roku z powodzeniem wcielisz je w życie. Sytuacja finansowa poprawi się szybciej, niż myślisz. Najlepsze dni to poniedziałek, piątek i niedziela. Dogadasz się z kimś, do kogo mosty uważasz za spalone.

RAK

Pewna sprawa wyprowadzi cię nieco z równowagi, ale ostatecznie wszystko skończy się dobrze. Nie reaguj nerwowo na domowników, oni też mogą być zmęczeni. Po poniedziałku nerwowa atmosfera się uspokoi. Partner znów okaże ci więcej uczucia - zauważ to i doceń. Wypoczynek dobrze ci zrobi, ale najpierw załatw coś ważnego w pracy. To może być okazja, której nie warto przegapić. W niedzielę świetne przeżycia.

LEW

Uczucie miłości weźmie górę nad wszystkim. To dobry czas na romantyczne uniesienia, nie bądź tylko zaborczy wobec partnera. Trudno ci dać komuś, na kim ci zależy, nieco swobody, ale od twojego spokoju będzie zależało wszystko. Nieporozumienia w pracy staraj się wyjaśniać od razu, nie walcz o drobiazgi. Nie szalej z wydatkami. W środę unikaj podróży. Weekend okaże się pełen dobrej zabawy i ważnych rozmów.

PANNA

Czeka cię teraz wiele wzruszeń i wiele dobrych wiadomości. W czwartek ważne odwiedziny - potraktuj gości życzliwie, ale ich rewelacje podziel przez pół. Ktoś czeka na twoje wsparcie, postaraj się udzielić go jak najszybciej. Możesz teraz spokojnie decydować o swoich finansach - będą to dobre decyzje, nie tylko na dziś, ale i na przyszłość. Dobrze ci zrobi wysiłek fizyczna. W weekend unikaj tłumów, staraj się zostać w domu.

WAGA

Nie zastanawiaj się, nie wahaj, tylko próbuj realizować swoje najskrytsze pragnienia. W pracy docenią twoje wysiłki, dostaniesz podwyżkę albo znaczącą dla domowego budżetu nagrodę. Kup przede wszystkim coś dla siebie. Jeśli w domu dojdzie do głośniejszej wymiany zdań, nie wpadaj w panikę, ale spokojnie wyłóż swoje poglądy. Partner wkrótce pójdzie po rozum do głowy. W poniedziałek i piątek zachowaj ostrożność na drodze.

SKORPION

Odmiana w uczuciach, podróż, coś nowego w pracy - będziesz w nieustannym ruchu. W poniedziałek nie wahaj się przy podejmowaniu decyzji zawodowych, masz teraz dobrą intuicję. Nie wszczynaj awantur z krewnymi, nawet jeśli nie chcesz zrozumieć ich punktu widzenia. Więcej obowiązków w pracy nie da niestety większych pieniędzy. Od wtorku do czwartku zachowuj się potulnie jak baranek. Weekend bardzo miły, rodzinny.

STRZELEC

Będziesz mieć teraz więcej wolnego czasu. Przemyśl decyzje, które uważasz za nieodwołalne. Poćwicz trochę, poruszaj się, podtrzymuj kontakty towarzyskie. Skorzystaj z zaproszenia na przyjęcie lub imprezę - będzie znacznie przyjemniej, niż sądzisz. W poniedziałek dostaniesz pozornie mało intratną propozycję zawodową. Warto ją przyjąć - okaże się, że daje wyjątkowe możliwości. W piątek i sobotę zachowaj ostrożność na drodze.

KOZIOROŻEC

To dobry czas na aktywny wypoczynek. Zadbaj o zdrowie i kondycję, nie przepracowuj się zanadto. Postaraj się, a porozumienie z domownikami będzie kwestią paru chwil. Kluczowa okaże się twoja dobra wola. Pod koniec tygodnia nadrób zaległości. Ktoś czeka na twoje dobre słowo i życzliwość. Nie zwlekaj, idź na spotkanie, otwórz się na innych. Najlepsze dni to wtorek, środa i czwartek. W niedzielę uważaj na drodze.

Gimnastyka umysłu z Super Tygodniem

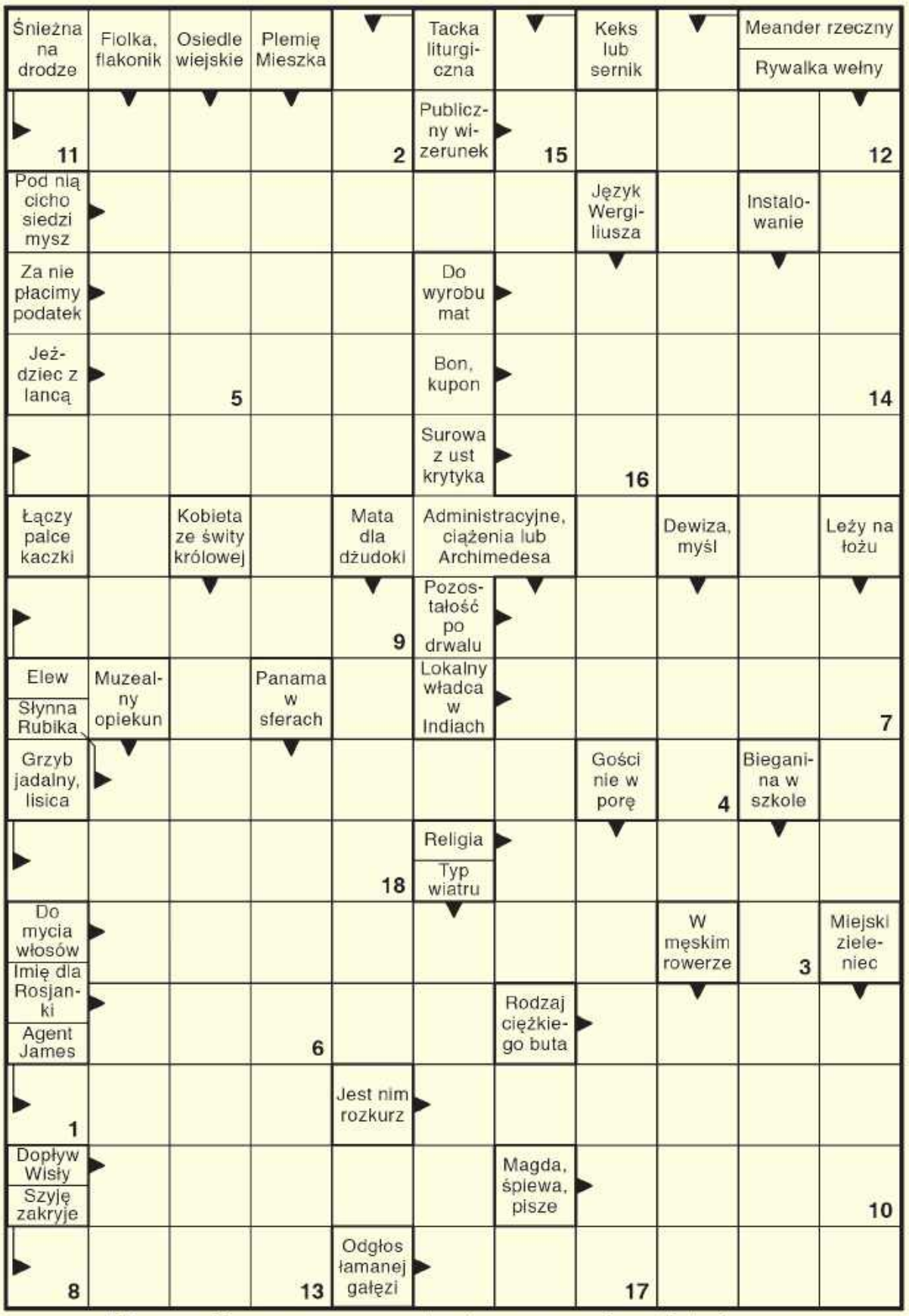

Litery z pól ponumerowanych utworzą rozwiązanie końcowe.

1	2	3	4	5	6	7

8	9	10	11	12	13	14	15	16	17	18

Sudoku

9			7					5
	1	6			5	9	3	
			9		8			
	9		8					
8			4			3	9	7
4	5		3	9	7		6	1
	8						2	
	7			2		1	8	9
5					9		7	

Wykreślanka

N	M	I	P	R	Y	N	C	Y	P	A	Ł	O	N	Ć	Ś	U	L	E	Z	C
P	Ó	Z	U	K	U	C	M	U	R	Z	Y	N	E	A	K	X	H	X	X	W
B	S	Ą	Y	D	A	W	P	H	Z	A	B	I	Ę	W	I	O	H	D	A	Y
Ó	Z	A	E	T	Ż	M	L	I	V	N	N	K	E	I	Ś	C	Ć	E	A	D
Ć	A	M	Ł	H	N	G	L	G	O	E	R	R	Ó	L	Ę	P	Ś	F	R	R
Ś	K	L	S	T	X	A	R	O	I	Ł	I	R	T	E	M	O	M	E	N	A
O	Ł	T	T	L	E	A	R	N	T	U	U	Ż	J	C	P	D	U	T	Z	I
N	A	Z	B	Ó	D	R	H	U	P	E	E	N	G	Z	Y	R	I	Y	D	S
W	D	M	Ż	Z	W	C	Z	Ź	K	E	G	N	Ó	L	Ć	O	L	S	X	O
I	K	O	I	B	T	K	Ó	Ż	L	S	C	E	P	W	H	I	O	T	Ę	T
A	A	N	L	A	Ł	B	A	K	Ó	B	B	Ą	Z	B	K	F	Ś	A	Ł	Ą
N	A	E	N	K	Z	Ć	Ś	O	W	O	S	O	L	Q	O	A	Ć	Ż	I	U

Słowa do odnalezienia:

sitówka, anemometr, czeluść, defetysta, flord, gradzina, ilość, kamlot, losowość, murzyn, naiwność, natchnienie, obskurantyzm, piołunówka, pryncypał, psałterz, sześcian, wilec, wydra, zakładka

eprasa.pl a722863022