Zdobywczyni pucharu Polski 37

Kinga znów najlepsza! 6

SŁOWO PODLASIA

nr 49 (2281) 5-11.12.2023 r. 4,80 zł (w tym 5% VAT)

PL ISSN 0208-4163 nr ind. 3772/79

Pomóżmy Małgorzacie!

Pani Małgosi nie trzeba specjalnie nikomu przedstawiać. Jest dobrze znana, nie tylko w bialskim środowisku. Na co dzień pracuje jako psycholog i nauczyciel akademicki. Służy rodzinom, szczególnie naszym dzieciom, studentom, osobom niepełnosprawnym. Nikogo nie pozostawia bez pomocy. Zawsze szczera, pogodna, współczująca. Dziś sama potrzebuje naszego wsparcia.

3

REGION

Gmina najlepsza w powiecie

Gmina Wisznice została liderem powiatu bialskiego. Zajęła też 4. miejsce w kategorii gmina wiejska w województwie lubelskim w prestiżowym Rankingu Gmin Lubelszczyzny 2023.

2

GMINA KODEŃ

Tędy nie dojedzie pogotowie

W Kostomłotach pogotowie nie dojechało pod dom chorej na serce kobiety, gdyż droga która prowadzi do domostwa jest trudno przejezdna. Są na niej zamarznięte koleiny i doły.

7

GMINA MIĘDZYRZEC PODLASKI

Największy projekt seniorów

Seniorzy spotkali się na uroczystym wieczorze andrzejkowym w Berezie. Spotkanie było okazją do podsumowania projektu „Wspólnie tworzymy kluby seniora".

16

HISTORYCZNE PODLASIE

Tajemniczy cmentarz tatarski

Znane są nazwiska 301 pochowanych na mizarze w Studziance. Dla badaczy i pasjonatów bialskopodlaskich Tatarów setki grobów są bezimienne. Co roku, podczas prac porządkowych na terenie nekropolii, odnajdują nieznane wcześniej fragmenty nagrobków.

18, 23

BIAŁA PODLASKA

Usłyszał, że cenzuruje prezydenta

Aktywność polityczna prezydenta Białej Podlaskiej na jego profilu na Facebooku nie umknęła uwadze jednego z mieszkańców miasta, który złożył petycję. Prezydent w odpowiedzi zarzucił mu cenzurę.

9

WARTO PRZECZYTAĆ

Ludzie z pasją

25

Zimowa magia na rynku nieruchomości

26

AgroSa
SKUP ZBÓŻ CEŁUJKI
Sprzedaż nawozów
Płatność 3 dni
Załadunek pompą
TANIE NAWOZY
513 092 562
507 043 203
REKLAMA ID: 11322

CholimpeX Już od 1992r.
SKLEPY MEDYCZNE
ZAPRASZAMY do naszych oddziałów
Biała Podlaska, ul. Terebelska 60c 507 072 502
Biała Podlaska, ul. Narutowicza 8 731 405 070
Parczew, ul. Szpitalna 2B 517 480 777
Radzyń Podlaski, ul. Wisznicka 111 512 729 090
Międzyrzec Podlaski, ul. Staromiejska 7 506 414 102
cholimpex@poczta.fm informacja: 537 43 42 41
Wypożyczalnie Sprzętu Medycznego CHOLIMPEX
łóżka rehabilitacyjne
ssaki elektryczne • podnośniki
koncentratory tlenu
DOWÓZ Z MONTAŻEM tel. 537 43 42 41
To jest wyrób medyczny. Używaj go zgodnie z instrukcją używania lub etykietą.
REKLAMA ID: 12000

WALUŚ
PELLET DĘBOWY
PRODUCENT:
WALTIMBER
ANDRZEJ WALUŚ
+48 500 725 776
UL. KOŚCIELNA 7
21-512 ZALESIE
WWW.WALTIMBER.PL
REKLAMA ID: 12231

eprasa.pl a753966c97

Ranking Gmin Lubelszczyzny 2023 rozstrzygnięty

Gmina Wisznice liderem powiatu

REGION Gmina Wisznice została liderem powiatu bialskiego. Zajęła też 4. miejsce w kategorii gmina wiejska w województwie lubelskim w prestiżowym Rankingu Gmin Lubelszczyzny 2023. Tym samym została przez kapitułę konkursową doceniona podwójnie. Oba wyróżnienia odebrał na uroczystej gali w Lublinie wójt Piotr Dragan. Słowo Podlasia objęło wydarzenie patronatem medialnym.

JUSTYNA LESIUK-KLUJEWSKA

Uroczysta gala, na której wręczono wyróżnienia dla najlepszych gmin naszego regionu odbyła się w czwartek, 30 listopada w Trybunale Koronnym w Lublinie. W wydarzeniu udział wzięło prawie 100 włodarzy samorządów z województwa lubelskiego, eksperci i partnerzy wydarzenia. Galę uświetnili swoją obecnością Bolesław Gzik, wicewojewoda lubelski oraz Krzysztof Żuk, prezydent miasta Lublina.

Promowanie gmin

Ranking Gmin Lubelszczyzny 2023 został zorganizowany już po raz siódmy przez Fundację Rozwoju Demokracji Lokalnej Regionalny Ośrodek w Lublinie we współpracy z Urzędem Statystycznym w Lublinie. Ocenie poddano wszystkie gminy z województwa lubelskiego, z wyłączeniem miast na prawach powiatu, czyli Białej Podlaskiej, Chełma, Lublina oraz Zamościa.

Ideą rankingu gmin jest wyłonienie i promowanie gmin wyróżniających się pod względem rozwoju społeczno-gospodarczego. Metodą oceny poziomu rozwoju gminy jest syntetyczny wskaźnik rankingowy, wyliczony w oparciu o 16 wskaźników mierzących m.in. potencjał, aktywność i wyniki osiągane przez gminę w sferze gospodarczej i społecznej. Intencją organizatorów jest to, aby organizowany corocznie ranking był przedsięwzięciem o szczególnym znaczeniu dla województwa, wprowadzającym do publicznej debaty zasadę oceny samorządów przy pomocy wskaźników liczbowych.

Podczas tworzenia rankingu brano pod uwagę średnioroczne dochody własne budżetów gmin, średnioroczne wydatki inwestycyjne na mieszkańca, średnioroczny wskaźnik zadłużenia, wydatki bieżące na administrację publiczną, średnioroczne środki z Unii Europejskiej i innych źródeł niepodlegające zwrotowi na finansowanie programów i projektów unijnych stanowiące dochód,

FOT. GMINA WISZNICE (FB)

Gmina Wisznice jest też liderem powiatu bialskiego, zajęła 4. miejsce w kategorii gmina wiejska

wydatki na kulturę i ochronę dziedzictwa narodowego na jednego mieszkańca, liczbę podmiotów gospodarczych na tysiąc mieszkańców, udział bezrobotnych, udział ludności w wieku produkcyjnym, średnioroczny przyrost naturalny na tysiąc osób, średnioroczne saldo migracji na tysiąc osób oraz odsetek dzieci objętych wychowaniem przedszkolnym w wieku 3-5 lat.

Wysoka ocena naszych gmin

Jeśli chodzi o nasz region, to liderem powiatu bialskiego zostały Wisznice. Natomiast Parczew został liderem powiatu parczewskiego, a Radzyń Podlaski – powiatu radzyńskiego. Poza tym gmina Wisznice zajęła 4. miejsce w kategorii gmina wiejska. Tym samym została przez kapitułę konkursową doceniona podwójnie. – Dobry wynik w rankingu wynika z kilku powodów. Po pierwsze w latach 2020-2022, czyli w latach, za które był podsumowaniem ranking, mieliśmy corocznie bardzo wysoki poziom inwestycji. Po drugie wygraliśmy w województwie w rankingu w zakresie pozyskiwania środków UE. Po trzecie w dwóch latach nasi uczniowie mieli bardzo dobry wynik w egzaminie ósmoklasistów, co było jednym z punktowanych czynników rankingu i po czwarte rosnąca corocznie kwota z podatków, w sposób wyższy niż rosną nam podatki, co pokazuje, że jesteśmy rozwijającą się gminą. Ten ranking jest odzwierciedleniem aktywności mieszkańców, przedsiębiorców i gminy. Należy również podkreślić i podziękować całemu zespołowi gminy, który zapracował na to miejsce, ponieważ ilość realizowanych projektów inwestycyjnych i społecznych jest bardzo duża – mówi wójt gminy Wisznice **Piotr Dragan**.

Ranking został objęty patronatami honorowymi przez wojewodę lubelskiego, marszałka województwa lubelskiego, dyrektora Urzędu Statystycznego w Lublinie, prezydenta miasta Lublina, Związek Gmin Lubelszczyzny, Stowarzyszenie Samorządów Euroregionu Bug. Partnerzy biznesowi wydarzenia: ProPolis Consultung Sp. z o.o., Bank Ochrony Środowiska S.A., Kingspan Water & Energy, Comarch S.A., Generator Innowacji, Nowa Szkoła. Słowo Podlasia objęło wydarzenie patronatem medialnym.

Ogólne wyniki rankingu

Liderem Rankingu Gmin Lubelszczyzny 2023 ponownie został Puchaczów. W rankingu w kategorii gmin wiejskich zwyciężył Puchaczów, na drugim miejscu uplasował się Wojcieszków, na trzecim Głusk, na czwartym Wisznice, a piąte miejsce zajął Księżpol.

W kategorii gmin miejsko-wiejskich pierwsze miejsce zajął Nałęczów, a na kolejnych uplasowały się odpowiednio: Janów Lubelski, Józefów, Łęczna oraz Piaski.

Jeżeli chodzi o miasta, najwyższe miejsce na podium przypadło dla Świdnika, kolejne miejsca zajęły: Biłgoraj, Stoczek Łukowski, ex aequo na 4. pozycji: Lubartów i Tomaszów Lubelski oraz Włodawa.

Wyłoniono też gminy będące liderami w każdym z powiatów województwa lubelskiego. W powiecie bialskim są to Wisznice, w biłgorajskim – miasto Biłgoraj, w chełmskim – miasto Rejowiec Fabryczny, w hrubieszowskim – miasto Hrubieszów, w janowskim – Janów Lubelski, w krasnostawskim – miasto Krasnystaw, w kraśnickim – Dzierzkowice, w lubartowskim – miasto Lubartów, w lubelskim – Głusk, w łęczyńskim – Puchaczów, w łukowskim – Wojcieszków, w opolskim – Poniatowa, w parczewskim – Parczew, w puławskim – Nałęczów, w radzyńskim – miasto Radzyń Podlaski, w ryckim – Ryki, w świdnickim – miasto Świdnik, w tomaszowskim – miasto Tomaszów Lubelski, we włodawskim – miasto Włodawa, a w powiecie zamojskim Krasnobród.

Wyróżnieni na wojewódzkim przeglądzie

TERESPOL W Dęblinie, zespół śpiewaczy „Echo Polesia" klubu seniora z Terespola wyśpiewał wyróżnienie w finale 23. Wojewódzkiego Jesiennego Przeglądu Twórczości Artystycznej Seniorów.

Zespół „Echo Polesia" działa w ramach Klubu seniora „Srebrny Włos" w Terespolu. W czasie finału wykonał jeden utwór pt. „Autopromocja", słowa piosenki zostały napisane przez członka zespołu Kazimierza Michalaka, a muzykę skomponował trener zespołu Tomasz Jezuit. – Piosenka dotyczyła promocji zespołu. Zgłosiliśmy dwa utwory, drugi utwór to „Kraj rodzinny matki mej". Konkurs był dwustopniowy. Najpierw było trzeba wysłać dwa nagrania. Następnie komisja wybierała, który utwór będzie zaprezentowany w czasie finału – mówi prezes klubu seniora „Srebrny Włos" w Terespolu, **Ryszard Korneluk**. Dodaje, że zespół konkurował z 38 grupami artystycznymi, w tym 15 zespołami śpiewaczymi i 2 chórami.

Klub seniora „Srebrny Włos" funkcjonuje 20 lat, a zespół „Echo Polesia" został stworzony w 2012 r. ze śpiewających seniorów. – Za sobą mamy występy na wielu wydarzeniach kulturalnych,

FOT. ARCHIWUM RYSZARDA KORNELUKA

Zespół śpiewaczy „Echo Polesia" wyśpiewał wyróżnienie w finale 23. Wojewódzkiego Jesiennego Przeglądu Twórczości Artystycznej Seniorów

często występujemy w czasie imprez miejskich. Zespół śpiewa też na uroczystościach kościelnych, uczestniczy w przeglądach, konkursach. Prezentowaliśmy naszą twórczość również w Brześciu, gdyż jesteśmy zaprzyjaźnieni z tamtejszym klubem seniora „Nadieżda" – przekazuje Ryszard Korneluk.

Wyjaśnia, że zespół śpiewa utwory rozrywkowe, pieśni żołnierskie, patriotyczne, filmowe, kolędy, ale również wielkopostne, ludowe i biesiadne. – Zespół wielokrotnie uczestniczył w powiatowych przeglądach utworów wielkopostnych, które się odbywają w Sosnówce. Zdobył też drugie miejsce w czasie Festiwalu Pieśni Patriotycznej w Tucznej – informuje Ryszard Korneluk. Przekazuje, że zespół spotyka się raz w tygodniu, próby trwają ok. dwie godziny. Klubowicze również spotykają się raz w tygodniu, jest ich ok. 50 osób. Zespół liczy 15 osób łącznie z akompaniamentem – to akordeon i pianino. Seniorzy śpiewający w „Echu Polesia" są w wieku od 60 do 80 lat. Trenerem zespołu jest Tomasz Jezuit. – Nie mamy jeszcze płyty, ale być może uda nam się nagrać krążek w przyszłym roku. Planujemy dalej ćwiczyć, brać udział w różnego rodzaju przeglądach. Na nasze występy jest zapotrzebowanie w czasie miejskich uroczystości – podsumowuje Ryszard Korneluk.

Anna Chodyka

Ukazuje się raz w tygodniu (we wtorek) na terenie powiatów: bialskiego, łosickiego, łukowskiego, parczewskiego, radzyńskiego i grodzkiego Biała Podlaska.

WYDAWCA:
GRUPA WYDAWNICZA SŁOWO Sp. z o.o.
02-672 Warszawa
ul. Domaniewska 17/19, lok. 133
REDAKCJA
Biała Podlaska, ul. Warszawska 15
tel. 83 344 75 54, fax 83 344 75 52

REDAKTOR NACZELNY
Piotr Pyrkosz

ZASTĘPCA REDAKTORA NACZELNEGO
Joanna Danielewicz

Telefon dyżurny:
83 344 75 51
sekretariat: 83 344 75 54

KORESPONDENCJA
21–500 Biała Podlaska, skr. poczt. 116
redakcja@slowopodlasia.pl

ZESPÓŁ
Paulina Chodyka-Łukaszuk (powiat bialski, Międzyrzec Podlaski)
Dorota Hojda (Łosice)
Anna Chodyka (powiat bialski)
Justyna Lesiuk-Klujewska (pow. bialski)
Piotr Frankowski (sport)

SKŁAD KOMPUTEROWY
Artur Wosinek
VRC Promotion Waldemar Pepa

DZIAŁ OGŁOSZEŃ
Joanna Olęcka - dyrektor
tel. 83 344 75 57
(j.olecka@slowopodlasia.pl)
Krzysztof Kozłowski
Mariola Glina-Fiutak
Małgorzata Andrzejuk

DRUK
Seregni Printing Group Sp. z o.o.
ul. Matuszewska 14 hala B3
03-876 Warszawa

Redakcja zastrzega sobie prawo skracania artykułów i korespondencji oraz opatrywania ich własnymi tytułami. Artykułów niezamawianych redakcja nie zwraca i nie ponosi odpowiedzialności za treść ogłoszeń, reklam, tekstów sponsorowanych i promocyjnych.

eprasa.pl a753966c97

Szansą na jej powrót do zdrowia jest rehabilitacja w specjalistycznym ośrodku

Pomóżmy Małgosi!

BIAŁA PODLASKA Pani Małgosi nie trzeba specjalnie nikomu przedstawiać. Jest dobrze znana, nie tylko w bialskim środowisku. Na co dzień pracuje jako psycholog i nauczyciel akademicki. Służy rodzinom, szczególnie naszym dzieciom, studentom, osobom niepełnosprawnym. Nikogo nie pozostawia bez pomocy. Zawsze szczera, pogodna, współczująca. Dziś sama potrzebuje naszego wsparcia.

JUSTYNA LESIUK-KLUJEWSKA

FOT. WWW.POMAGAM.PL

Małgosia pomagała innym. Teraz potrzebuje naszego wsparcia. Trwa zbiórka na jej rehabilitację w specjalistycznym ośrodku

10 listopada, dr nauk społecznych w zakresie psychologii Małgorzata Morawska uległa wypadkowi komunikacyjnemu, w wyniku którego doznała rozległego urazu czaszkowo-mózgowego. 39-latka została potrącona przez samochód, kiedy przechodziła przez przejście dla pieszych.

Zbiórka i kiermasz

– Obecnie szansą na jej powrót do zdrowia jest rehabilitacja w specjalistycznym ośrodku, obejmująca terapię neurologopedyczną, neuropsychologiczną i fizjoterapeutyczną. Możliwość taką oferuje całodobowy ośrodek rehabilitacji neurologicznej. Niestety koszty pobytu i leczenia są bardzo wysokie, stąd konieczna jest pomoc finansowa od ludzi dobrej woli i otwartych serc – czytamy w opisie zbiórki „Zwiększamy szanse" na stronie www.pomagam.pl, którą założyła Niepubliczna Szkoła Podstawowa im. Janusza Korczaka.

O tym, dlaczego akurat ta placówka zareagowała błyskawicznie na nieszczęście 39-latki, opowiada dyrektor Sylwia Kozak. – Małgosia to nasza pracownica, psycholog szkolna, ale przede wszystkim koleżanka. Nie mogliśmy się inaczej zachować. Mamy nadzieję, że zebrane środki pomogą jej szybko wrócić do zdrowia. Poza tym, w poniedziałek ruszamy z kiermaszem bożonarodzeniowym. Dzieci i rodzice przygotują dekoracje i wypieki świąteczne, które będą wystawione na dolnym korytarzu i każdy będzie mógł je kupić. Dochód z kiermaszu, podobnie jak ze zbiórki, zostanie przeznaczony na rehabilitację Małgosi – mówi dyrektor bialskiego „Ananasa", **Sylwia Kozak**.

Kosztowna rehabilitacja

Miesięczny koszt pobytu Małgorzaty Morawskiej w specjalistycznym ośrodku rehabilitacji neurologicznej wynosi ok. 25-30 tys. zł, w zależności od liczby potrzebnych zajęć rehabilitacyjnych. – Na co dzień Małgosia służyła nam, dzieciom, ich rodzicom, nauczycielom i innym specjalistom pomocą i wsparciem. Każdego obdarowywała dobrym słowem, uśmiechem i radą. Teraz sama potrzebuje naszej pomocy. Uruchamiamy zbiórkę i prosimy o wpłaty na kosztowne leczenie, które zwiększy jej szanse na odzyskanie zdrowia i powrót do pełnej sprawności. Liczy się nawet najmniejsza wpłata – informują organizatorzy zbiórki.

O wsparcie prosi również koordynator ds. dostępności i osób z niepełnosprawnościami działający przy bialskim magistracie **Paweł Grzegorz Iwaniuk**. – Kim jest Małgosia? W bialskiej społeczności znana jest przede wszystkim jako świetny psycholog i nauczyciel akademicki. Dla mnie jest to natomiast przyjaciółka i żona mojego przyjaciela oraz niezastąpionego asystenta Marcina, z którym widujecie mnie w wielu miejscach. Sprawa jest więc bardzo bliska dla mnie – podkreśla na swoim facebookowym profilu.

W podobnym tonie wypowiada się właścicielka bialskiego Centrum Psychoterapii i Rozwoju „Lustro" Etija Aktepe. – Małgosia u nas pracuje. Jest doskonałym specjalistą, życzliwym, otwartym na drugiego człowieka. Ma wielkie serce, zawsze stara się pomóc pacjentowi, pierwsza wychodzi z inicjatywą, podsuwa najlepsze rozwiązania. Przy niej każdy czuje się dobrze – mówi **Etija Aktepe**. – 10 listopada Małgosia upadła na lewą stronę głowy, doznała poważnego urazu. Na szczęście żyje. Przed nią długa rehabilitacja. Wszyscy czekamy na jej powrót do zdrowia i prosimy o wpłaty. Każda cegiełka się liczy – dodaje.

W poniedziałek, 4 grudnia do godz. 12:30 na koncie zbiórki było ponad 31 tys. zł. Organizatorzy ustawili zbiórkę na 100 tys. zł.

Kup świecę – pomóż dzieciom!

REGION Wystartowała 30. edycja ogólnopolskiej akcji „Wigilijne Dzieło Pomocy Dzieciom". Po raz kolejny włącza się w nią Caritas diecezji siedleckiej. Organizacja przygotowała ponad 64 tysiące świec, z których dochód przeznaczony będzie na codzienne posiłki, ubrania, naukę, wakacje oraz rozwój zainteresowań potrzebujących dzieci.

Jak informuje **Anna Nowińska** z Caritas diecezji siedleckiej, świece można już kupić w każdej parafii diecezji siedleckiej. Do wyboru są świece: mała (10 zł), średnia (15 zł), duża (20 zł) oraz okolicznościowa (30 zł). – W parafii zostaną 2 zł ze sprzedaży każdej z nich z przeznaczeniem na działania charytatywne, pozostała część trafi do Caritas diecezji siedleckiej, a 10 groszy do Caritas Polska na wybrany w tym roku cel – przekazuje Nowińska.

– Zapalona świeca na stole wigilijnym jest znakiem naszej solidarności z najbardziej potrzebującymi. Otrzymane środki przy rozprowadzaniu dają nam możliwość kontynuowania prowadzonych dzieł począwszy od najmłodszych do najstarszych – mówi ks. **Paweł Zazuniak**, dyrektor Caritas diecezji siedleckiej.

Inną formą wsparcia jest przelew bankowy – można wesprzeć dowolną kwotą konto Caritas diecezji siedleckiej 78 9194 0007 0027 9318 2000 0010 z dopiskiem „WDPD 2023".

(ach)

Odeszli do wieczności

Komunalnik sp. z o.o.

- ✞ **Kolenda Władysława,** l. 92, zm. 24.11, Łukowce
- ✞ **Aleksandruk Waleria,** l. 93, zm. 24.11, Biała Podlaska
- ✞ **Lewczuk Marzena,** l. 59, zm. 24.11, Biała Podlaska
- ✞ **Jaszczyk Mieczysław,** l. 73, zm. 24.11, Biała Podlaska
- ✞ **Sawczuk Helena,** l. 79, zm. 24.11, Leśna Podlaska
- ✞ **Węgrzyniak Jadwiga,** l. 92, zm. 25.11, Swory
- ✞ **Grzegorzewski Wojciech,** l. 40, zm. 25.11, Biała Podlaska
- ✞ **Nowicki Józef,** l. 99, zm. 25.11, Ortel Książęcy
- ✞ **Jarosz Zygmunt,** l. 76, zm. 28.11, Biała Podlaska
- ✞ **Marusak Zdzisław,** l. 98, zm. 28.11, Huszlew
- ✞ **Buczyński Józef,** l. 73, zm. 29.11, Biała Podlaska
- ✞ **Struczuk Aniela,** l. 94, zm. 30.11, Rokitno
- ✞ **Radomiński Wiesław,** l. 64, zm. 1.12, Biała Podlaska

Zakład Pogrzebowy Hades

- ✞ **Konasiuk Leszek,** l. 66, zm. 9.11, Biała Podlaska
- ✞ **Kaliszewski Franciszek,** l. 72, zm. 23.11, Biała Podlaska
- ✞ **Zaniewicz Zofia,** l. 90, zm. 24.11, Międzyrzec Podlaski
- ✞ **Kulupa Andrzej,** l. 65, zm. 24.11, Terespol
- ✞ **Hryniewicz Aniela,** l. 73, zm. 25.11, Łomazy
- ✞ **Tarkowska Zofia,** l. 80, zm. 26.11, Huszcza
- ✞ **Sobkiewicz Katarzyna,** l. 47, zm. 26.11, Biała Podlaska
- ✞ **Maksymiuk Patryk,** l. 27, zm. 28.11, Międzyrzec Podlaski
- ✞ **Gregor Zofia,** l. 85, zm. 29.11, Biała Podlaska
- ✞ **Kropiwiec Franciszek,** l. 73, zm. 30.11, Kaliłów
- ✞ **Makaruk Janina,** l. 87, zm. 30.11, Drelów

Będzie remont drogi do terminala

GMINA TERESPOL Droga równoległa do drogi celnej, prowadzącej od terminala w Koroszczynie do granicy miała zostać zamknięta. Jednak, po interwencji urzędu gminy Terespol, wojewoda wydał zgodę na jej remont. Prace mają się odbyć w grudniu. O złym stanie drogi pisaliśmy już w czerwcu tego roku.

W czerwcu tego roku Kazimierz Dyczkowski radny gminy Terespol, wskazywał, że droga równoległa do drogi celnej, biegnąca od terminala w Koroszczynie do granicy, jest w katastrofalnym stanie. Dodawał, że droga wymaga natychmiastowego kapitalnego remontu. – Poza ustawieniem znaków ostrzegawczych nic się nie dzieje. Bardzo prosimy o interwencję w tej sprawie – apelował radny z Kuzawki.

Dziś już wiadomo, że pieniądze na remont drogi są. Wojewoda lubelski przekazał zgodę na remont, staroście bialskiemu, pod którego zarządem jest droga w Koroszczynie. Po uzgodnieniach, na remont przeznaczono 80 tys. zł. Pieniądze mają być wydane do końca roku, co oznacza, że remont drogi odbędzie się jeszcze w grudniu.

– Zaangażowaliśmy się w sprawę, gdyż starosta chciał zamknąć drogę w Koroszczynie. Po naszej interwencji znalazło się na ten cel 80 tys. zł, ale trzeba wydać je do końca tego roku – mówi wójt **Krzysztof Iwaniuk**.

Dodaje, że drogę można remontować też zimą. – Nie mogę na to patrzeć, że było trzeba na to tyle czekać. Droga należała do Lubelskiego Zarządu Obsługi Przejść Granicznych w Chełmie. Pod koniec 2022 r. został wygaszony trwały zarząd LZOPG na nieruchomości oznaczonej w ewidencji gruntów jako działka nr ew. 1099/12, obrębu Koroszczyn i w/w droga zlokalizowana na tej działce stała się własnością Skarbu Państwa. Teraz to grunty podległe staroście – informuje wójt Krzysztof Iwaniuk.

FOT. KAZIMIERZ DYCZKOWSKI

W czerwcu tego roku Kazimierz Dyczkowski radny gminy Terespol, wskazywał, że droga równoległa do drogi celnej, biegnąca od terminala w Koroszczynie do granicy, jest w katastrofalnym stanie

Wskazuje, że gmina Terespol aktywnie wsparła starania starosty o uzyskanie dofinansowania, które zostało przyznane 10 listopada tego roku. Wójt oraz zastępca wójta, osobiście udali się do Lubelskiego Urzędu Wojewódzkiego. – W wyniku przeprowadzonych rozmów, złożonych wyjaśnień i negocjacji w szczególności z dyrekcją wydziału gospodarki nieruchomościami i Skarbu Państwa, zapadła decyzja wojewody o przekazaniu staroście kwoty 80 tys. zł na zabezpieczenie w/w drogi poprzez wykonanie remontu – przekazuje wójt Krzysztof Iwaniuk.

Anna Chodyka

REKLAMA ID: 11067

eprasa.pl a753966c97

W skład rady powiatowej izb rolniczych w powiecie bialskim wchodzi 33 rolników z niemal wszystkich samorządów

Reprezentują rolników i opiniują zmiany

POWIAT BIALSKI Wybrano nowych członków izb rolniczych. Powołani zostali na czteroletnią kadencję. To reprezentanci rolników na szczeblu gminnym, powiatowym, wojewódzkim i krajowym. Ich zadaniem jest przede wszystkim opiniowanie zmian w prawie, dotyczących rolnictwa i podejmowanie działań, mających na celu poprawę sytuacji rolników. O tym, czym konkretnie zajmują się izby rolnicze i jakie wyzwania czekają ich członków w najbliższym czasie, opowiada nam jeden z przedstawicieli rolników powiatu bialskiego w Lubelskiej Izbie Rolniczej Arkadiusz Zaniewicz.

PAULINA CHODYKA-ŁUKASZUK

FOT. LUBELSKA IZBA ROLNICZA

W dniach 27-28 listopada odbyła się VIII edycja Forum Rolników i Agrobiznesu organizowanego na terenie Międzynarodowych Targów Poznańskich, w której uczestniczyli przedstawiciele Lubelskiej Izby Rolniczej

FOT. PIXABAY/POGLĄDOWE

Izby rolnicze to instytucje samorządu gospodarczego, reprezentujące interesy rolników, producentów rolnych, osób prowadzących gospodarstwa rolne

We wrześniu bieżącego roku odbyły się wybory, w których poznaliśmy nowych członków izb rolniczych. To instytucje samorządu gospodarczego, reprezentujące interesy rolników, producentów rolnych, osób prowadzących gospodarstwa rolne. Kadencja izb rolniczych trwa cztery lata, obecnie mamy VII kadencję.

Działają na kilku poziomach

Izby rolnicze działają na szczeblu gminnym, powiatowym, wojewódzkim i krajowym. Na poziomie krajowym wszystkie izby tworzą Krajową Radę Izb Rolniczych (KRIR). Rada posiada osobowość prawną, a w jej skład wchodzą prezesi izb rolniczych i po jednym delegacie z każdej izby.

Rada reprezentuje samorząd rolniczy przed sejmem, senatem i administracją rządową, która ma obowiązek zasięgać opinii KRIR o projektach ustaw i rozporządzeń, dotyczących rolnictwa, rozwoju wsi oraz rynku rolnego. Ponadto opiniuje ona założenia polityki rolnej oraz wszelkie projekty aktów prawa, dotyczące rolnictwa i gospodarki żywnościowej. Rada zarządza wybory do walnych zgromadzeń izb rolniczych oraz pomaga im w wykonywaniu ich zadań.

Z kolei w każdym województwie funkcjonuje izba rolnicza na szczeblu wojewódzkim. Zarząd Lubelskiej Izby Rolniczej stanowią obecnie: Gustaw Jędrejek (prezes), Antoni Skura (wiceprezes) oraz Marta Gawron, Marcin Sulowski, i Bartłomiej Świtała.

33 rolników w radzie powiatowej

Rolnicy mają też swoich reprezentantów na poziomie powiatowym. Obecnie w skład rady powiatowej izb rolniczych w powiecie bialskim wchodzi 33 rolników z niemal wszystkich samorządów z naszego terenu. Jedynie w mieście Międzyrzec Podlaski mandat pozostaje nieobsadzony, a z gmin Janów Podlaski, Konstantynów i Leśna Podlaska jest po jednym reprezentancie.

Spośród rady powiatowej wybierani są przedstawiciele do izby wojewódzkiej. Obecnie delegatami z powiatu bialskiego są Wiesław Bańkowski z gminy Łomazy (przewodniczący rady powiatowej) i Arkadiusz Zaniewicz z gminy Międzyrzec Podlaski. O ważkich dla rolników sprawach i tym, czym powinny zająć się izby rolnicze na naszym ternie opowiada Arkadiusz Zaniewicz.

Czym konkretnie się zajmują?

– Izba rolnicza jest instytucją, która ma dbać o potrzeby rolników, poprzez opiniowanie projektów ustaw i wszelkich zmian w prawodawstwie, które dotyczą rolnictwa. Nie ma jednak wiążących praw, czyli nawet jeżeli nasza opinia jest negatywna, ustawodawca zmiany może wprowadzić. Chciałbym, aby izba rolnicza na naszym terenie nie była ciałem martwym, bo oprócz ogólnych wniosków i deklaracji, które są wydawane na poziomie wojewódzkim czy krajowym, to my mamy spore pole do działania na szczeblu regionalnym – przekazuje **Arkadiusz Zaniewicz**.

Jakie to działania? Jako zadania członków izb rolniczych wymienia: uczestniczenie w sesjach rad gmin i powiatu i rozmowy z władzami choćby o wysokości podatku rolnego. Członkowie powinni też brać czynny udział w konsultacjach i tworzeniu planów zagospodarowania przestrzennego, rozmawiać o funduszach na inwestycje, dotyczące rolników, czyli np. o drogach dojazdowych do pól, a także o zapewnieniu rolnictwu taniej energii. – Musimy również rozmawiać o kwestiach z punktu widzenia społeczeństwa kontrowersyjnych, czyli o lokalizacji nowych gospodarstw lub już funkcjonujących, które hodują zwierzęta – dodaje rolnik z gminy Międzyrzec Podlaski.

Problemy naszych rolników

Podkreśla, że ta ostatnia kwestia jest szczególnie ważna, bo produkcja roślinna staje się obecnie nieopłacalna dla rolników. – Część rolników musi przekształcić swoje gospodarstwa na produkcję zwierzęcą. Rynki globalne rządzą się swoimi prawami, obecnie nie mamy gdzie sprzedawać zbóż. Rozwijanie hodowli zwierząt pozwoli nie tylko stworzyć rynek zbytu dla produkcji roślinnej, ale eksport ewentualnych nadwyżek mięsa zapewni większe zyski. Obecnie rolnicy nie mają gdzie sprzedawać produktów roślinnych, zwłaszcza lokalnie – mówi Zaniewicz.

FOT. ARCHIWUM

– Chciałbym, by uwierzyli, że izby rolnicze mają wpływ na sytuację rolników i ich siła rosła, a możliwe jest to tylko dzięki aktywności jej członków – podkreśla Arkadiusz Zaniewicz

Zaznacza, że bolączką rolników jest również import przez duże sieci sklepów produktów rolnych z zagranicy. – Należy dążyć do tego, by zmienić przepisy w tej kwestii, zobligować wielkie sieci do tego, by dopiero gdy lokalnie zabraknie płodów rolnych, to wtedy ściągały je z zewnątrz. Musimy zadbać o to, by wzmacniać rolnictwo lokalnie, inaczej nie nadążymy za światem. Walczyć o to, by np. lokalne grupy rolników mogły dostarczać towar do sklepów wielkopowierzchniowych na terenie powiatu – tłumaczy właściciel gospodarstwa w gminie Międzyrzec Podlaski. Jako przykład takich działań podaje zobligowanie przez przepisy sklepów do tego, by miały na swoich półkach określony procent produktów, pozyskanych z lokalnego rynku rolniczego. – Nie może być takich sytuacji, jak obecnie, że w sierpniu, wrześniu czy październiku, gdy sezon w Polsce jest w pełni, na półkach sklepowych mamy tylko produkty z zagranicy. To jest po prostu nie w porządku – podkreśla.

Trzeba uprościć procedury

Zaznacza, że to z pewnością będzie wymagało elastyczności od rolników oraz przede wszystkim korzystania z nowoczesnych technologii, które usprawnią działanie gospodarstw, zwiększą ich efektywność i konkurencyjność, ale też pozwolą m.in. na ograniczenie śladu węglowego. – Trzeba do tego dążyć, ale jednocześnie zaznaczyć, że obecne normy, których muszą przestrzegać polscy rolnicy, nie są przystosowane do naszych warunków klimatycznych. Nie można się też poddać hasłom głoszonym przez pseudoekologów czy różne inne organizacje, które chcą nam mówić, jak mamy uprawiać ziemię czy hodować zwierzęta. Rolnik, któremu zależy na rozwoju wie, jak ma zajmować się swoim gospodarstwem – wyjaśnia.

Innym problemem, z którym mierzą się obecnie rolnicy są niskie ceny płodów rolnych, ale tego, jak mówi, na poziomie lokalnym nie da się rozwiązać. – Można za to zwracać uwagę na wysokość podatku rolnego w swoich gminach, dążyć do tego, by była ona konsultowana i dostosowana do aktualnych możliwości finansowych rolników. Bardzo ważną kwestią jest też uproszczenie procedur administracyjnych, związanych ze zwiększeniem produkcji zwierzęcej. Rolnicy nie mogą tracić czasu na wypełnianiu dokumentów, które tak naprawdę są pustą administracją. Obostrzeń jest dziś zbyt wiele, a korzystają na tym tylko wielkie korporacje. To z kolei doprowadziło do tego, że powstają wielkie skupiska choćby kurników, wielkie fermy. Wystarczyłoby uprościć procedury bankowe czy środowiskowe, by zwykli rolnicy również mogli zajmować się produkcją zwierzęcą, wiedząc że państwo i prawo ich chroni. Zależy nam na tym, by zwykły Jan Kowalski miał łatwiejszy dostęp do takiego biznesu, dzięki temu rynek będzie zdywersyfikowany i bardziej konkurencyjny. Monopolu nie będą miały jedynie wielkie korporacje – mówi Arkadiusz Zaniewicz. Jemu jako członkowi izby rolniczej zależy również na szukaniu nowych i wspólnych na choćby szczeblu powiatowym rozwiązań w kwestii nawadniania gospodarstw.

Na koniec apeluje do swoich kolegów z innych gmin, by byli aktywni i głośno przedstawiali problemy, które dotyczą rolników i z nimi walczyli, choćby przez pokazanie swojego sprzeciwu na sesjach rad gmin czy powiatów. – Chciałbym, by uwierzyli, że izby rolnicze mają wpływ na sytuację rolników i ich siła rosła, a możliwe jest to tylko dzięki aktywności jej członków – podsumowuje.

Reprezentanci rolników powiatu bialskiego

Oto członkowie rady powiatowej Lubelskiej Izby Rolniczej VII kadencji z powiatu bialskiego: miasto Biała Podlaska – Mariusz Arciszewski; gmina Biała Podlaska – Robert Janczuk, Tomasz Wołowik; gmina Drelów – Anna Martyniuk, Barbara Oleksiuk; gmina Janów Podlaski – Grzegorz Kapłan, drugi mandat nieobsadzony; gmina Kodeń – Andrzej Bebko, Maciej Mirczewski; gmina Konstantynów – Cezary Kołodyński, drugi mandat nieobsadzony; gmina Leśna Podlaska – Krzysztof Błażejak, drugi mandat nieobsadzony; gmina Łomazy – Wiesław Bańkowski, Marek Uściński; miasto Międzyrzec Podlaski – mandat nieobsadzony; gmina Międzyrzec Podlaski – Emil Siljańczuk, Arkadiusz Zaniewicz; gmina Piszczac – Krzysztof Marchalewski, Sławomir Parchomiuk; gmina Rokitno – Stanisław Bazyluk, Paweł Niczyporuk; gmina Rossosz – Bogdan Dudek, Andrzej Kulawiec; gmina Sławatycze – Jerzy Dąbrowski, Waldemar Korzeniewski; gmina Sosnówka – Mateusz Semeniuk, Karol Żarkiewicz; miasto Terespol – Józef Paderewski; gmina Terespol – Krzysztof Wasyluk, Wojciech Wawryniuk; gmina Tuczna – Zenon Karpiuk, Alina Lipka; gmina Wisznice – Kamil Filipczak, Henryk Makarewicz oraz gmina Zalesie – Witold Kaczanowicz, Radosław Sebastianiuk.

eprasa.pl a753966c97

Mieszkaniec w sprawie stanu drogi interweniował już wiosną

Dziura na dziurze i mnóstwo błota!

POWIAT BIALSKI Do naszej redakcji zgłosił się mieszkaniec miejscowości Sitnik, który zwraca uwagę na fatalny stan drogi powiatowej, prowadzącej do miejscowości. – Stan tej drogi jest coraz gorszy. Gdy jest sucho, ledwo można tamtędy przejechać bez uszkodzenia samochodu, tam jest dziura na dziurze, nie mówiąc już o stanie tej nawierzchni przy takiej aurze jak jest obecnie – mówi Sebastian Furmanek. Zarząd Dróg Powiatowych w Białej Podlaskiej stwierdza natomiast, że „droga gruntowa charakteryzuje się tym, że jest uciążliwa dla użytkowników" ze względu na swoją specyfikę.

PAULINA CHODYKA-ŁUKASZUK

Chodzi konkretnie o drogę powiatową nr 1017L (na trasie droga powiatowa 1018L – Swory droga powiatowa – 1018L) pomiędzy miejscowościami Sitnik a Pólko, zwaną zwyczajowo przez mieszkańców Gościńcem Kownackim. O jej fatalnym stanie zaalarmował nas mieszkaniec Sitnika.

Droga powiatowa w fatalnym stanie

– Ta droga powiatowa jest w fatalnym stanie. Jest rozjeżdżona przez ciężki sprzęt, który pracuje przy budowie autostrady. Firma Polaqua na bieżąco próbuje naprawiać nawierzchnię, ale co z tego, skoro za chwilę znów jest to samo. Codziennie tą drogą porusza się kilkadziesiąt osób. Ludzie dojeżdżają do pracy, dowożą dzieci do szkół czy przedszkoli, co więcej, jeździ tędy autobus szkolny, który porusza się tędy z ogromnymi problemami – opowiada **Sebastian Furmanek**, mieszkaniec Sitnika. – Na początku tego roku pisałem pismo w tej sprawie do Zarządu Dróg Powiatowych w Białej Podlaskiej. Wielokrotnie kontaktowałem się z jego dyrektorem. Niestety to nie przyniosło żadnego skutku. W ostatnim czasie rozmawiałem na ten temat ze starostą bialskim, który zapewniał, że przyjrzy się tematowi. Nam mieszkańcom zależy, by jak najszybciej droga była doprowadzona chociaż do takiego stanu, by dało się nią przejechać. Teraz graniczy to z cudem. Ja poruszam się samochodem terenowym, więc jakoś sobie radzę, ale inni mieszkańcy mają ogromny problem. Stan tej drogi jest coraz gorszy. Gdy jest sucho, ledwo można tamtędy przejechać bez uszkodzenia samochodu, tam jest dziura na dziurze, nie mówiąc już o stanie tej nawierzchni przy takiej aurze jak jest obecnie (mieszkaniec zgłosił się w drugiej połowie listopada – przyp. red.). Kiedy w końcu doczekamy się jako mieszkańcy remontu tej drogi i normalnej nawierzchni? – pyta pan Sebastian.

Tak droga powiatowa nr 1017L wyglądała jeszcze kilka dni temu

Remont uzależniony od funduszy z zewnątrz

To i inne pytania m.in. o powody tak złego stanu nawierzchni drogi powiatowej nr 1017L zadaliśmy Zarządowi Dróg Powiatowych w Białej Podlaskiej. – Uszkodzenia nawierzchni drogi powiatowej nr 1017L, dr. pow. 1018L – Swory dr. pow. – 1018L, spowodowane są poruszającymi się pojazdami ciężarowymi w obrębie budowanej autostrady. Wykonawca robót kilkukrotnie w ciągu roku starał się ograniczyć uciążliwość poprzez profilowanie nawierzchni gruntowej. W ostatnim czasie przedmiotowa droga była profilowana w dniach 14 października oraz 31 października przez Zarząd Dróg Powiatowych w Białej Podlaskiej oraz wykonawcę autostrady – informuje dyrektor ZDP w Białej Podlaskiej **Artur Rogulski** i dodaje: – W miesiącach zimowych oraz jesienno-zimowych przy występujących opadach deszczu i topniejącego śniegu droga gruntowa charakteryzuje się tym, że jest uciążliwa dla użytkowników z wiadomych przyczyn, takich jak niestabilna nawierzchnia czy brak profilu poprzecznego, który powoduje utrudnienia w odwadnianiu nawierzchni i drogi.

Niestety nie ma dobrych wieści dla mieszkańców. Dyrektor Rogulski bowiem zaznacza, że ze względu na panującą aurę w najbliższym czasie nie ma możliwości przeprowadzenia prac, mających na celu poprawę stanu drogi. – Prace naprawcze zostaną wykonane niezwłocznie po tym, jak warunki pogodowe pozwolą na ich wykonanie – zapewnia.

Jeśli natomiast chodzi o „trwalsze" rozwiązanie, czyli utwardzenie nawierzchni, to uzależnione jest to od pozyskania dofinansowania z zewnątrz na tę inwestycję. – Czynimy starania, zmierzające do wybudowania przedmiotowego odcinka drogi. W 2022 roku została wykonana dokumentacja techniczna na jej rozbudowę. Koszt wykonania robót jest wysoki. W związku z tym wykonanie robót uzależnione jest od pozyskania funduszy zewnętrznych. W poprzednich latach wspólnie z gminą Biała Podlaska na tę drogę dostarczyliśmy materiał w postaci kruszywa oraz pospółki na kwotę ok. 230 tysięcy złotych – przekazuje dyrektor bialskiego ZDP.

Jak informuje, w ostatnich tygodniach zarząd nie odnotował zgłoszeń od mieszkańców o złym stanie drogi. – Nie zmienia to faktu, że utrudnienia występują. Staramy się ograniczyć uciążliwość poprzez profilowanie drogi sprzętem najmowanym oraz sprzętem, użyczanym przez firmę, wykonującą prace na budowanej autostradzie – wyjaśnia Artur Rogulski.

Tłumaczy też, że na tej drodze nie ma możliwości wprowadzenia ograniczenia poruszania się pojazdów ciężarowych. – Powszechna dostępność korzystania z drogi publicznej wynika wprost z jej definicji. Na podkreślenie zasługuje również to, że drogi publiczne nie są budowane i utrzymywane w interesie ograniczonej liczby użytkowników, ale w interesie wszystkich użytkowników drogi. Zasada ta dotyczy wszystkich kategorii dróg publicznych. Ponadto zgodnie z warunkami technicznymi na drogach gruntowych stosuje się jedynie znaki kierunku i miejscowości: drogowskazy i znaki miejscowości – podsumowuje.

Porozmawiają o tradycjach

POWIAT BIALSKI W Międzyrzecu Podlaskim i Wysokim odbędą się niebawem spotkania, podczas których chętni poznają dawne tradycje bożonarodzeniowe, które kultywowali mieszkańcy naszego regionu. Będzie można dowiedzieć się, czym była podłaźniczka albo jak wykonać bożonarodzeniowy łańcuch.

FOT. ADAM TROCHIMIUK/ARCHIWUM
W Międzyrzecu Podlaskim i Wysokim odbędą się niebawem spotkania, podczas których chętni poznają dawne tradycje bożonarodzeniowe

Pierwsze warsztaty z cyklu czterech spotkań, poprzedzających wydarzenie pod nazwą „Rodzinne kolędowanie na wozie", zaplanowane na 7 stycznia, odbędą się już w najbliższy piątek 8 grudnia o godz. 17:00.

Mieszkańcy spotkają się w siedzibie Gminnego Ośrodka Kultury w Międzyrzecu Podlaskim w Wysokim. Zajęcia poprowadzi Zofia Nestorowicz, aktywna członkini zespołu ludowego „Leśne Echo" i instruktorka dziecięcego zespołu ludowego „Hreczka" w Zaściankach.

Pani Zosia wprowadzi uczestników warsztatów w tradycje wsi międzyrzeckiej i poprowadzi warsztaty tworzenia gwiazdy kolędniczej. Kolejne spotkania odbywać się będą 15 i 22 grudnia oraz 5 stycznia. Na warsztaty obowiązują zapisy od nr. tel. 665 263 717.

Z kolei 14 grudnia o godz. 17:00 na spotkanie w tematyce Bożego Narodzenia zaprasza miasto Międzyrzec Podlaski. Chętni, by poznać dawne tradycje, spotkają się w siedzibie Miejskiej Biblioteki Publicznej w Międzyrzecu Podlaskim (wejście od osiedla). Uczestnicy porozmawiają o dawnych tradycjach, związanych z adwentem i Bożym Narodzeniem. Będzie też mowa o tradycyjnych kulinariach i zwyczajach domowych w okresie świątecznym. Będzie można dowiedzieć się, co to są podłaźniczki i światy oraz wykonać tradycyjne łańcuchy i wycinanki. Materiały zapewniają organizatorzy.

W warsztatach uczestniczyć może każdy chętny. Liczba miejsc jest jednak ograniczona, więc obowiązują zapisy. Chęć udziału można zgłosić pod nr. tel. 83 371 78 08 lub adresem e-mail a.magier@miedzyrzec.pl.

Paulina Chodyka-Łukaszuk

slowopodlasia.pl
facebook.com/tygodnik.slowo.podlasia

REKLAMA ID: 12156

Społem coop BIAŁA PODLASKA
STYLOWA RESTAURACJA
SAWKO
ZPC ZAKŁAD PIEKARSKO-CIASTKARSKI
Lux
Zapraszamy na świąteczne zakupy do sklepów „Społem"
polecamy:
• ciasta i pieczywo naszej produkcji
• świąteczne wyroby garmażeryjne z restauracji „Stylowa"
• duży wybór artykułów w sklepach spożywczych w dobrych cenach
• ozdoby bożonarodzeniowe, kosmetyki, chemia w SDH „Sawko"
oraz duży wybór odzieży i obuwia w salonie „Eleganza"
10 i 17 grudnia 2023 - NIEDZIELE HANDLOWE
Zamówienia potraw świątecznych z restauracji „Stylowa" tel. 83 343 41 51
Zamówienia pieczywa i ciast z Zakładu Piekarsko-Ciastkarskiego tel. 83 342 69 45
Zamówienia można też składać we wszystkich naszych sklepach spożywczych.
Dziękujemy za zakupy w naszej spółdzielni. www.pssbiala.pl
REKLAMA ID: 12219

eprasa.pl a753966c97

Studentka Akademii Bialskiej zdobyła złoto już w 10 kraju

Kinga z kolejnymi sukcesami!

BIAŁA PODLASKA, HORODYSZCZE Na Międzynarodowym Festiwalu Wokalnym „Tv Tolia The International Art Tv Festival Tetri Tolia – Batumi Georgia 2023" Kinga Linkiewicz, studentka Akademii Bialskiej, zdobyła aż dwie nagrody!

JUSTYNA LESIUK-KLUJEWSKA

Festiwal odbywał się od 21 do 27 listopada w Batumi w Gruzji. – Pojechałam tam sama, pierwszy raz. Mam już taki zwyczaj, że nie jadę dwa razy na ten sam festiwal. Daję z siebie wszystko i mam jedną szansę. Na kolejnych edycjach festiwalu daję szansę innym – opowiada **Kinga Linkiewicz**.

Reprezentowała Polskę

Dziewczyna reprezentowała nie tylko Akademię Bialską, ale przede wszystkim Polskę. Festiwal był emitowany na żywo przez TV 100. Jest to odpowiednik polskiego kanału TVP ABC. Jako studentka ekonomii na Akademii Bialskiej oraz emisji głosu na studiach podyplomowych w Wyższej Szkole Kształcenia Zawodowego Kinga Linkiewicz wykazuje się nie tylko wielkim talentem muzycznym, ale również akademickim. Jej sukcesy zostały docenione przez prof. dr. hab. Jerzego Nitychoruka, rektora Akademii Bialskiej, który nieustannie wspiera jej rozwój artystyczny i marzenia. Kinga Linkiewicz opowiada o swoim pobycie w Gruzji jako o niezapomnianym doświadczeniu, które wzbogaciło ją nie tylko artystycznie, ale i kulturowo. Spotkanie z utalentowanymi artystami z całego świata, wymiana doświadczeń muzycznych, a także gruzińska gościnność sprawiły, że czuła się tam jak w domu.

– W piosence „Runnin'" Beyonce na scenie towarzyszyła mi tancerka z Ukrainy. To właśnie za ten utwór zdobyłam Grand Prix. Ale to nie wszystko. Zajęłam 1. miejsce za piosenkę w języku ojczystym. Był to utwór „A to co mam" Kasi Kowalskiej. Podkład do piosenki wykonał Kuba Iwanejko, za co ogromnie dziękuję – mówi mieszkanka Horodyszcza w gminie Wisznice Kinga Linkiewicz.

FOT. KINGA LINKIEWICZ (FB)

Na Międzynarodowym Festiwalu Wokalnym „Tv Tolia The International Art Tv Festival Tetri Tolia – Batumi Georgia 2023" Kinga Linkiewicz, studentka Akademii Bialskiej, zdobyła aż dwie nagrody!

Dodaje, że otrzymanie Grand Prix oraz zajęcie pierwszego miejsca to dla niej potwierdzenie, że ciężka praca i determinacja mogą prowadzić do znaczących osiągnięć. Wybór utworów „Runnin'" i „A to co mam" był świadomy – pierwszy z nich pozwalał wykorzystać jej pełen emocji i mocy głos, a drugi oddawał jej miłość do muzyki w języku ojczystym.

To była wyjątkowa chwila

Kinga zaznacza też, że w momencie ogłaszania wyników jej emocje sięgnęły zenitu. – Kiedy usłyszałam werdykt towarzyszyła mi niesamowita ekscytacja i radość. To wspaniałe uczucia, kiedy mój talent i wysiłek zostają docenione przez jury i publiczność. Muszę przyznać, że publiczność bardzo doceniła moje występy. Dostałam duże brawa i okrzyki oraz owacje na stojąco po jednym z występów – wyznaje.

Studentka zaznacza, że udział w festiwalu to nie tylko sam występ na scenie. – 21 i 22 listopada to były dni przygotowań i prób scenicznych oraz prób z tancerzami. Natomiast 23 oraz 24 listopada to dni przesłuchań festiwalu. Koncert galowy odbył się 25 listopada w sali widowiskowej Uniwersytetu Batumskiego. Z kolei 26 listopada udzielałam wywiadów do telewizji TV 100 w Gruzji – relacjonuje młoda wokalistka.

Dziękuje za wsparcie

To już 10 kraj, z którego studentka Akademii Bialskiej wraca ze złotem. – Nie udałoby się to wszystko bez mojej cudownej uczelni, Akademii Bialskiej. Dziękuję prof. dr. hab. Jerzemu Nitychorukowi, rektorowi mojej uczelni za wiarę we mnie, a przede wszystkim w moje marzenia oraz pomoc i wsparcie, jakie otrzymuję za każdym razem – mówi artystka.

Kingi Linkiewicz będzie można posłuchać w noc sylwestrową podczas uroczystej kolacji w „Karczmie Góralskiej" w Wisznicach. Sukces Kingi Linkiewicz w Gruzji jest kolejnym dowodem na zdolność naszych polskich artystów do osiągania znaczących sukcesów na międzynarodowych arenach.

Pokieruje Młodzieżową Radą Sprawiedliwości

POWIAT BIALSKI Maturzysta z Zespołu Szkół im. Władysława Stanisława Reymonta w Małaszewiczach, Klaudiusz Balcerzak został przewodniczącym Młodzieżowej Rady Sprawiedliwości III Kadencji. – Bardzo dziękuję za powierzone mi zaufanie i gwarantuję, że będę aktywnie działał na rzecz wymiaru sprawiedliwości – mówi nasz krajan.

Głosowanie odbyło się 20 listopada podczas IV posiedzenia rady. **Klaudiusz Balcerzak** zdobył przeważające poparcie wśród, m.in. dzięki swojemu doświadczeniu, wizji i pomysłom, a także zaangażowaniu w kwestie społeczne. Klaudiusz Balcerzak działa w Młodzieżowej Radzie Sprawiedliwości już drugą kadencję. – Poprzednio pełniłem funkcję regionalnego przedstawiciela Młodzieżowej Rady Sprawiedliwości II Kadencji. Po licznych namowach ze strony bliskich mi osób postanowiłem zgłosić swoją kandydaturę po raz kolejny. Moje zaangażowanie zostało dostrzeżone i po raz kolejny zostałem wybrany, ale tym razem już nie na regionalnego przedstawiciela, a członka Młodzieżowej Rady Sprawiedliwości III Kadencji. Bardzo dziękuję za powierzone mi zaufanie i gwarantuję, że będę aktywnie działał na rzecz wymiaru sprawiedliwości, kształtowania nowego społeczeństwa i edukacji prawnej w Polsce – podsumowuje nowy przewodniczący.

Klaudiusz Balcerzak działa w Młodzieżowej Radzie Sprawiedliwości już drugą kadencję

Głównym celem Młodzieżowej Rady Sprawiedliwości jest budowanie wśród młodzieży świadomości prawnej, a także włączenie młodych ludzi w dialog dotyczący wymiaru sprawiedliwości oraz kształcenia prawnego w Polsce. Rada wspierać też będzie działania podejmowane przez ministra sprawiedliwości w zakresie dotyczącym spraw młodzieży.

Nowy przewodniczący planuje wprowadzić innowacyjne działania na rzecz poprawy edukacji, zwiększenia świadomości prawnej oraz aktywnego uczestnictwa młodzieży w życiu publicznym. Pomóc ma w tym organizacja licznych zajęć w szkołach, warsztatów, debat i konferencji tematycznych, dzięki którym młodzi ludzie zdobędą nie tylko teoretyczną wiedzę na temat prawa, ale także praktyczne umiejętności mediacji jako alternatywnego sposobu rozwiązywania konfliktów. – Jestem przekonany, że aktywna i świadoma młodzież to klucz do budowy silniejszej i bardziej zrównoważonej społeczności – podkreśla Klaudiusz Balcerzak.

Klaudiusz zapewnia, że skupi się na najważniejszych problemach. Obiecuje współpracę z lokalnymi instytucjami, aby poprawić warunki życia młodych ludzi. – Moją kluczową ideą jest sprawiedliwe reprezentowanie interesów młodych ludzi i wspieranie ich w różnorodnych kwestiach oraz przekazywanie informacji na szczeblu decyzyjnym – zaznacza uczeń ZS w Małaszewiczach.

Justyna Lesiuk-Klujewska

Kierowcy rywalizowali w Rajdzie Międzyrzeckim

POWIAT BIALSKI 2. Rajd Międzyrzecki przeszedł już do historii. Zorganizował go Automobilklub Bialskopodlaski. Warto dodać, że rywalizacja w Międzyrzecu Podlaskim i okolicach była również 2. Rundą Samochodowych Mistrzostw Automobilklubu Bialskopodlaskiego i 1. Rundą Mistrzostw Okręgu Lubelskiego.

W tym roku organizatorzy przygotowali uczestnikom 11 prób sprawnościowych w 4 lokalizacjach. Załogi rywalizowały na terenie bazy PKS Międzyrzec Podlaski i biogazowni firmy Biopower oraz na międzyrzeckim targowisku miejskim oraz Międzyrzeckich Jeziorkach. Trasa wynosiła łącznie ponad 65 km, z czego prawie 18,5 km to próby sprawnościowe.

Jak informują organizatorzy, do 2. Rajdu Międzyrzeckiego zgłosiło się 25 załóg, a 23 stanęły na linii startu. Uczestnicy rywalizowali w klasyfikacji generalnej całego rajdu oraz poszczególnych klasach pojemności silnika. Walczyli też o Puchar Burmistrza Miasta za zwycięstwo w nocnej Super Próbie, Puchar Wójta Gminy dla najlepszej załogi na próbach Biopower, Puchar Debiutanta dla najlepszej załogi, rozpoczynającej swoją przygodę z motosportem oraz Puchar RWD dla najszybszego auta z napędem na tylną oś.

W klasyfikacji generalnej najlepszą załogą okazali się Marcin Wowtoniuk i Adam Supiński. Drugie miejsce zajęli Łukasz Czeczot i Paweł Bandzarewicz, a na trzecim stopniu podium stanęli Paweł Oniszczuk i Daniel Semeniuk.

Puchar Burmistrza Miasta Międzyrzec Podlaski zdobyli Łukasz Czeczot i Paweł Bandzarewicz, Puchar Wójta Gminy Międzyrzec Podlaski – Marcin Wowtoniuk i Adam Supiński. Po Puchar RWD sięgnęli Maciej Gołek i Miłosz Arciuch, a Puchar Debiutanta trafił do załogi Sebastian Jarmuziewicz i Damian Kuzaka.

Honorowy patronat nad rajdem sprawowali burmistrz Międzyrzeca Podlaskiego Zbigniew Kot oraz wójt gminy Międzyrzec Podlaski Krzysztof Adamowicz. Szczegółowe wyniki 2. Rajdu Międzyrzeckiego można znaleźć na stronie https://akbiala.pl/. Imprezę zabezpieczali ratownicy medyczni Triomed oraz jednostki ratowniczo-gaśnicze z OSP Rzeczyca i OSP Stołpno.

„Pragniemy z całego serca podziękować panu burmistrzowi oraz panu wójtowi za wsparcie i pomoc w przeprowadzeniu rajdu. Strażakom z OSP KSRG Rzeczyca oraz OSP Stołpno za zabezpieczenie prób sprawnościowych i przygotowanie atrakcji z zakresu bezpieczeństwa w ruchu drogowym na terenie bazy rajdu, wszystkim sponsorom i partnerom, bez których to przedsięwzięcie nie doszłoby do skutku, przede wszystkim pani Justynie Nurzyńskiej i szkole jazdy Auto-Trans, panu Łukaszowi Łosickiemu i firmie Fresh Farm Logistics, panu Wiesławowi Nurzyńskiemu i firmie Auto-Trans – producent betonu, PMO – oleje silnikowe premium, panu Henrykowi Ignaciukowi i firmie Biopower, panu Jarosławowi Siedlanowskiemu i PKS Międzyrzec za użyczenie nam terenów pod próby sprawnościowe, MOSiR Międzyrzec Podlaski za udostępnienie terenu pod bazę rajdu i lokalu na biuro imprezy, a także restauracji Cud Miód" – przekazują organizatorzy 2. Rajdu Międzyrzeckiego.

(pc)

eprasa.pl a753966c97

– Chodzi o to, żeby w minimalnym stopniu drogę naprawić, tak by można było nią przejechać – mówi Leon Prokopiuk

Droga, którą nie przejedzie pogotowie

GMINA KODEŃ W Kostomłotach pogotowie nie dojechało pod dom chorej na serce kobiety, gdyż droga która prowadzi do domostwa jest trudno przejezdna. Są na niej zamarznięte koleiny i doły. Mieszkańcy pisali pisma do wójta, ale nie doczekali się jeszcze pomocy. Droga została rozjeżdżona przez ciężki sprzęt, gdyż na jej końcu powstaje wieża na potrzeby straży granicznej.

ANNA CHODYKA

FOT. ANNA CHODYKA

– Droga jest w stanie fatalnym. Jak nie było przymarznięte jeszcze dało się przejechać, teraz są koleiny, więc jest bardzo trudno dojechać do domów – mówi Leon Prokopiuk

Do redakcji Słowa Podlasia zgłosił się Leon Prokopiuk były sołtys Kostomłotów i były radny gminy Kodeń. Wskazał, że droga prowadząca do domu jego i sąsiadów jest w bardzo złym stanie i ciężko nią przejechać. – Droga jest w stanie fatalnym. Jak nie było przymarznięte jeszcze dało się przejechać, teraz są koleiny, więc jest bardzo trudno dojechać do domów. Uszkodziłem miskę olejową w samochodzie, nikt mi za co nie odda pieniędzy. Nie domagam się tego, ale uważam, że w jakimś stopniu drogą powinien zająć się wójt i straż graniczna, która drogę rozjeździła ciężkim sprzętem – mówi **Leon Prokopiuk**. Dodaje, że chodzi o to, żeby w minimalnym stopniu drogę naprawić, tak by można było nią przejechać.

Będzie potrzebne pogotowie

– Moja żona jest chora na serce, kiedy przyjechało do niej pogotowie, kierowca powiedział, że nie jest w stanie przejechać tą drogą. Dlatego musiałem własnym samochodem dowieźć żonę do ambulansu. Powiedziano mi, że na tę drogę pogotowie z pewnością nie wjedzie przy okazji kolejnego wezwania – denerwuje się mieszkaniec Kostomłotów.

Przy drodze mieszkają cztery rodziny. – Zebrałem 15 podpisów, jak jeszcze byłem sołtysem, żeby drogę naprawić. Napisaliśmy wniosek do wójta z datą 25.10. 2022 r., kolejne pismo wysłaliśmy 20. 03. 2023 r. Wójt obiecał się sprawą zająć, ale czekamy na reakcję do dziś – przekazuje Leon Prokopiuk.

Z kolei Stanisław Obrzut kierownik budowy wieży, która powstaje na końcu drogi na potrzeby straży granicznej również przyznaje, że ma problem z dojazdem. – Daliśmy kruszywo, ale nie wykonaliśmy w całości tej drogi, bo nie mieliśmy tego w zakresie swoich prac. Droga jest w fatalnym stanie, bardzo ciężko jest przejechać. Budujemy maszt dla straży granicznej. Warunki są bardzo trudne, ale nie jestem decyzyjny w sprawie naprawy drogi. Są koleiny, które są zamarznięte – mówi **Stanisław Obrzut**.

FOT. WIKIPEDIA

Mieszkańcy twierdzą, że droga została rozjeżdżona przez ciężki sprzęt, gdyż na jej końcu powstaje wieża na potrzeby straży granicznej

Takich dróg teraz jest więcej

Problemów z drogami w gminie jest więcej. – To nie jedyna droga, którą trzeba naprawić, wynika to z tego, że drogi rozjeżdża wojsko ciężkim sprzętem. Droga była w idealnym stanie dopóki nie podjęto budowy wieży dla straży granicznej. Ciężki sprzęt zniszczył tę drogę. Kładziono też kabel zasilający, wówczas rozkopano całą drogę – wskazuje wójt gminy Kodeń **Jerzy Troć**.

Uważa, że w tej chwili naprawa drogi nie ma sensu. – Po pierwsze nie jest to przewidziane w budżecie. Po drugie dopóki trwa budowa wieży, to nie ma sensu tej drogi robić, bo droga ponownie zostanie rozjeżdżona. Pomagamy na bieżąco, szczególnie tam, gdzie ktoś musi dojechać do pracy czy dowieźć dzieci do szkoły. Chcielibyśmy wyrównać tę drogę, ale przy tej wilgotności, nie ma takiej możliwości – stwierdza wójt.

Jak informuje Wojciech Kopeć, z zespołu prasowego komendanta Nadbużańskiego Oddziału Straży Granicznej, droga, o której mowa nie pozostaje w zarządzaniu przez straż graniczną. – Wykorzystywana jest przez mieszkańców jak i również na potrzeby realizowanej przez Nadbużański Oddział Straży Granicznej inwestycji. Z uwagi na obecnie panujące warunki atmosferyczne, trudno jest obiektywnie ocenić stan tej drogi – stwierdza **Wojciech Kopeć** ze Straży Granicznej.

Podsumowali sportową rywalizację szkół

BIAŁA PODLASKA W hali Zespół Szkół Ogólnokształcących nr 4 odbyło się podsumowanie współzawodnictwa sportowego szkół miasta Biała Podlaska za rok 2022/2023.

FOT. BSZS

Nagrodzeni we współzawodnictwie szkolnym

Gości powitał gospodarz Rafał Wlizło, dyrektor IV LO. Wśród zaproszonych znaleźli się: Maciej Buczyński – zastępca prezydenta miasta Biała Podlaska, Stanisław Romanowski – naczelnik Wydziału Edukacji Kultury i Sportu UM, Dariusz Trębicki – podinspektor Referatu Kultury i Sportu UM, dyrektorzy szkół, nauczyciele wychowania fizycznego, najlepsi sportowcy, media.

Wśród nagrodzonych znaleźli się dyrektorzy bialskich szkół. Bernadeta Mikołajczak, dyrektor SP nr 9 zajęła I miejsce za współzawodnictwo sportowe szkół za rok szkolny 2022/23 w Białej Podlaskiej w kategorii Igrzyska Dzieci. Annie Gulewskiej, dyrektor SP nr 5 przyznano I miejsce w kat. Igrzyska Młodzieży Szkolnej, natomiast Rafałowi Wlizło, dyrektorowi IV LO miejsce pierwsze przypadło w kat. Licealiada.

Za pierwsze miejsca w finałach wojewódzkich Igrzysk Dzieci i Młodzieży Szkolnej, listy gratulacyjne od prezydenta Białej Podlaskiej otrzymali opiekunowie: Joanna Biała-Sobieraj, Małgorzata Denisiuk, Rafał Frończuk, Grzegorz Piszcz, Marcin Stefaniec, Maciej Sobieraj, Rafał Wlizło. Natomiast za udział w Licealiadzie gratulacje odebrali: Andrzej Chwedoruk i Katarzyna Kuszneruk.

Organizatorem przedsięwzięcia był Bialski Szkolny Związek Sportowy w osobach: Maciej Kosik – przewodniczący, Stanisław Polaczuk – wiceprzewodniczący, Wiktor Laszuk – wiceprzewodniczący.

Imprezę uświetniły występy artystyczne: Karoliny Lustyk, Zuzanny Jasińskiej, Wiktorii Szczepanowskiej, Bartka Juśkiewicza – śpiew, Julii Boret i Mileny Driuljak (dziewczęta trenują w Stowarzyszeniu Gimnastyki Artystycznej w Białej Podlaskiej), Oliwii Kadej oraz Krystiana Stępnia – taniec towarzyski, Oliwii Marciniak – taniec współczesny i koszykarek SP nr 2.

Piotr Frankowski

Wyniki rywalizacji

Igrzyska Dzieci
1. Szkoła Podstawowa nr 9 w Białej Podlaskiej 900 pkt.
2. Szkoła Podstawowa nr 5 w Białej Podlaskiej 815
3. Szkoła Podstawowa nr 3 w Białej Podlaskiej 630
4. Szkoła Podstawowa nr 2 w Białej Podlaskiej 540
5. Szkoła Podstawowa nr 4 w Białej Podlaskiej 410
6. Społeczna Szkoła Podstawowa w Białej Podl. 390
7. Szkoła Podstawowa nr 1 w Białej Podlaskiej 355
8. Szkoła Podstawowa nr 6 w Białej Podlaskiej 310
9. Katolicka Szkoła Podstawowa w Białej Podl. 250
10. Niepubliczna Szkoła Podstawowa w Białej Podl. 75

Igrzyska Młodzieży Szkolnej
1. Szkoła Podstawowa nr 5 w Białej Podlaskiej 720 pkt.
2. Szkoła Podstawowa nr 9 w Białej Podlaskiej 680
3. Szkoła Podstawowa nr 2 w Białej Podlaskiej 670
4. Szkoła Podstawowa nr 3 w Białej Podlaskiej 520
5. Szkoła Podstawowa nr 6 w Białej Podlaskiej 470
6. Szkoła Podstawowa nr 1 w Białej Podlaskiej 280
6. Szkoła Podstawowa nr 4 w Białej Podlaskiej 280
8. Społeczna Szkoła Podstawowa w Białej Podl. 220
9. Katolicka Szkoła Podstawowa w Białej Podl. 50

Licealiada
1. IV Liceum Ogólnokształcące w Białej Podlaskiej 170 pkt.
2. I Liceum Ogólnokształcące w Białej Podlaskiej 690
3. II LO w Białej Podlaskiej 660
4. Zespół Szkół Zawodowych nr 1 w Białej Podlaskiej 580
5. Szkoły Zakładu Doskonalenia Zawodowego w Białej Podl. 420
6. Zespół Szkół Zawodowych nr 2 w Białej Podlaskiej 260
7. Akademickie Liceum Ogólnokształcące w Białej Podlaskiej 160
8. Katolickie Liceum Ogólnokształcące w Białej Podlaskiej 30

Warsztaty ozdób świątecznych

BIAŁA PODLASKA „Jeszcze nie czas na święta" to tytuł warsztatów organizowanych przez związek emerytów. W czasie zajęć będzie można wykonać stroiki świąteczne, torby upominkowe i inne cudeńka z plastyki około obrzędowej świąt bożonarodzeniowych.

Warsztaty organizowane przez Związek Emerytów i Rencistów i Inwalidów rozpoczną się 12 grudnia od godziny 11:00. Poprowadzą je seniorzy – animatorzy. Będzie można wykonać stroiki świąteczne, torby upominkowe i inne cudeńka z plastyki około obrzędowej świąt bożonarodzeniowych.

Szczegółowe informacje i zapisy w siedzibie Związku Emerytów i Rencistów i Inwalidów przy ul. Brzeskiej 41, w poniedziałek i czwartek w godzinach 10:00-14:00. Dla zainteresowanych osób przygotowane zostaną materiały. Uczestnictwo w warsztatach jest płatne. Członkowie związku emerytów płacą 5 zł, pozostali 15 zł. (ach)

eprasa.pl a753966c97

Na terenie miasta pojawiła się nowa ulica. Prowadzi do powstającej stacji PKP

Z ulicy do stacji skorzysta uczelnia

BIAŁA PODLASKA Przez kampus Akademii Bialskiej biegnie nowa ulica. Zrealizowało ją PKP PLK w porozumieniu z miastem Biała Podlaska. Ulica ma łączyć powstającą stację Biała Podlaska Wschodnia z ul. Sidorską, ale przy okazji otworzyła uczelni działki pod zaplanowane inwestycje. – Zmienili dla nas plany – przyznaje rektor Jerzy Nitychoruk.

JOANNA DANIELEWICZ

Uczelnia przygotowuje się do postawienia nowego budynku na działce między swoim kompleksem i powstającą stacją Biała Podlaska Wschodnia. Powstanie na niej trzeci uczelniany akademik z częścią dydaktyczną dla ratownictwa medycznego, fizjoterapii i filologii. Inwestycja otrzymała niedawno zapewnienie o dofinansowaniu jej z funduszy rządowych. To przedsięwzięcie zbiega się z inwestycją, realizowaną przez PKP PLK, które prowadzi zaawansowane już prace, związane z przebudową torów i tworzeniem stacji Biała Podlaska Wschodnia, akurat na wysokości kampusu. W ramach inwestycji PKP PLK wybudowało ulicę, łączącą przyszłą stację z ul. Sidorską. Na tym skorzysta uczelnia.

– Inwestycja PKP ułatwiła nam nasze przedsięwzięcia, bo gdyby nie oni, my musielibyśmy zrobić sobie dojazd do naszych działek – przyznaje rektor Akademii Bialskiej **Jerzy Nitychoruk**. Uczelnia w sprawie inwestycji nawiązała współpracę z PKP PLK. – Współpraca jest bardzo dobra. Myśmy mieli wpływ na to, że powstały z tej drogi dwa zjazdy na działki uczelni. PKP zmieniło plany i dostosowało do naszych potrzeb. Przygotowało całą infrastrukturę pod dojazd do budynku przyszłego akademika. Są odpowiednie zjazdy, bezpieczne przejście drogowe – przyznaje rektor Akademii Bialskiej. W planowanym akademiku ma się znaleźć lokum dla 80 studentów.

FOT. JOANNA DANIELEWICZ

Przez kampus Akademii Bialskiej biegnie nowa ulica realizowana przez PKP PLK. Inwestycja kolei otworzyła uczelni jej działki, pod zaplanowane inwestycje

Ulica prowadząca do przyszłej stacji jest już praktycznie gotowa. – PKP Polskie Linie Kolejowe S.A. w porozumieniu z miastem Biała Podlaska budują drogę dojazdową do przystanku od strony ul. Sidorskiej. Zakończenie zasadniczych prac zaplanowano w listopadzie, a oddanie drogi do użytkowania ma nastąpić do końca 2023 r. – informuje **Karol Jakubowski**, rzecznik prasowy PKP PLK.

Ulica to część dużo większej inwestycji, która w całości ma być gotowa w II połowie 2024 roku. – Gotowe są konstrukcje peronów przystanku Biała Podlaska Wschodnia, budowane w ramach inwestycji LCS Terespol, Biała Podlaska – Małaszewicze – Terespol, finansowanej z programu CEF „Łącząc Europę" – przekazuje rzecznik Jakubowski.

Kolej zamierza połączyć stację z wyjściem na miasto podziemnym przejściem. – Dla zwiększenia bezpieczeństwa i wygody podróżnych PKP Polskie Linie Kolejowe S.A. planują budowę nowego przejścia podziemnego do przystanku Biała Podlaska Wschodnia. Obiekt połączy perony z ulicą Sidorską i zapewni dogodne przejście na dwa perony jednokrawędziowe. Wejście do tunelu będzie zapewnione od strony ulicy Sidorskiej i Akademii Bialskiej. Będzie ledowe oświetlenie i pochylnie, które ułatwią dostęp do kolei osobom o ograniczonej możliwości poruszania się. Uruchomienie przystanku zaplanowano wraz z zakończeniem budowy przejścia podziemnego w 2024 roku – informuje rzecznik PKP PLK.

Jastrzębia gotowa, Narutowicza czeka

FOT. ARCHIWUM SŁOWA PODLASIA

Ulica Jastrzębia po modernizacji to 400-metrowy odcinek z chodnikami, odwodnieniem i wyniesionymi skrzyżowaniami

BIAŁA PODLASKA Ulica Jastrzębia na os. Pieńki-Grzybowa niedawno została oddana do użytku. Ulica Narutowicza nadal czeka na wykonawcę. Na obie miasto otrzymało dofinansowanie z Rządowego Funduszu Rozwoju Dróg.

Ulica Jastrzębia na liście RFRD znalazła się na początku roku. Na to zadanie samorząd dostał 1 098 531,02 złotych, czyli 60 proc. wartości inwestycji. Miasto mogło więc przystąpić do realizacji inwestycji, którą zapisano w tegorocznym budżecie, określając kwotę, jaką samorząd chce przeznaczyć na ten cel. „Inwestycja polegająca na budowie ul. Jastrzębiej na odcinku od ul. Grzybowej do ul. Barwinkowej obejmuje swoim zakresem budowę jezdni, skrzyżowań, zjazdów na posesje, jednostronnego chodnika, kanalizacji deszczowej i kanału technologicznego. Na całe zadanie planowane do realizacji w 2023 r. przewidziano 2 100 000,00 zł." – zapisano w budżecie na 2023 rok.

Kwota po przetargu nie odbiegła znacząco od zaplanowanych środków. Realizacja zadania kosztowała samorząd 2,185 mln. zł. W listopadzie nastąpił odbiór zrealizowanej inwestycji. – Ulica Jastrzębia po modernizacji to 400-metrowy odcinek z chodnikami, odwodnieniem i wyniesionymi skrzyżowaniami – poinformował prezydent **Michał Litwiniuk**.

Tymczasem remont ul. Narutowicza, na który miasto również pozyskało dofinansowanie z RFRD, wciąż czeka. Ulica na liście rządowego programu znalazła się w lipcu. Wartość inwestycji oszacowano na 1 658 100 złotych. Miasto otrzymało wsparcie w wysokości 994 860 zł. Rząd przyznał dotację na remont odcinka od ul. Prostej do Al. Tysiąclecia. – Jednym z ważnych kryteriów była dostępność do instytucji publicznych, więc za siedzibę starostwa, która mieści się przy dofinansowanym odcinku dostaliśmy dużo punktów w ocenie wniosku. Kolejnym ważnym kryterium było natężenie ruchu. Jest ono tu większe w części Narutowicza między ul. Prostą i Al. Tysiąclecia, niż w drugiej części ul. Narutowicza, czyli od Al. Tysiąclecia do Al. Jana Pawła II – wyjaśniał wybór odcinka wskazanego do remontu kierownik referatu budowy dróg w bialskim magistracie, **Paweł Kołodziejski**.

Przetarg na ul. Narutowicza ogłoszono z końcem sierpnia. Został unieważniony z uwagi na brak oferentów. Po raz drugi miasto ogłosiło przetarg z końcem października. 13 listopada nastąpiło otwarcie ofert. Wpłynęła jedna, na kwotę 2,367 mln. zł. 22 listopada otwarto oferty dodatkowe. Ta sama firma złożyła jedyną ofertę, zmniejszając pierwotnie proponowaną kwotę o 5 tys. zł.

Miasto zadeklarowało, że na inwestycję przeznacza kwotę, która wynika z szacunkowej wartości przedsięwzięcia, czyli 1,658 mln. zł. Ostatecznej decyzji o sposobie zakończenia przetargu jeszcze nie ma.

Joanna Danielewicz

Policjant z honorową odznaką

BIAŁA PODLASKA Młodszy aspirant Adam Strychalski z bialskiej komendy został uhonorowany odznaką „Honorowy Dawca Krwi – Zasłużony dla Zdrowia Narodu". Policjant oddał już 20 litrów krwi.

Młodszy aspirant Adam Strychalski na co dzień pełni służbę w zespole patrolowo-interwencyjnym Komendy Miejskiej Policji w Białej Podlaskiej. Od 20 lat policjant jest krwiodawcą. Właśnie otrzymał odznakę „Honorowy Dawca Krwi – Zasłużony dla Zdrowia Narodu". Od ukończenia 18. roku życia zgłasza się w punktach krwiodawstwa, dzieląc się tym co najcenniejsze.

– Do zostania honorowym dawcą krwi przyczyniła się głęboka chęć pomocy w ratowaniu życia i świadomość, że oddając krew może realnie pomóc uratować ludzkie życie. Tę formę pomocy innym zaszczepił w nim ojciec, również honorowy krwiodawca. Można powiedzieć, że jest to rodzinna tradycja, gdyż przejął ją również młodszy brat Adama – przekazuje nadkomisarz **Barbara Salczyńska-Pyrchla**, oficer prasowy KMP w Białej Podlaskiej.

FOT. KMP W BIAŁEJ PODLASKIEJ

Młodszy aspirant Adam Strychalski na co dzień pełni służbę w zespole patrolowo-interwencyjnym Komendy Miejskiej Policji w Białej Podlaskiej

„Honorowy Dawca Krwi – Zasłużony dla Zdrowia Narodu" to polskie resortowe odznaczenie w formie odznaki, które ustanowione zostało 22 sierpnia 1997 i jest nadawane od 2005 honorowym dawcom krwi. Nadaje ją minister właściwy do spraw zdrowia.

– To kolejne już odznaczenie naszego kolegi. Na początku tego roku został uhonorowany odznaką „Zasłużony Honorowy Dawcy Krwi" I stopnia. Serdecznie gratulujemy i życzymy co najmniej 100 lat życia oraz 100 litrów oddanej honorowo krwi! – podkreśla rzeczniczka bialskiej policji.

(pc)

REKLAMA ID: 12122

eprasa.pl a753966c97

Mieszkaniec ma zastrzeżenia do postów zamieszczanych na profilu prezydenta Białej Podlaskiej

Mieszkaniec usłyszał, że cenzuruje prezydenta

BIAŁA PODLASKA Aktywność polityczna prezydenta Białej Podlaskiej na jego profilu na Facebooku nie umknęła uwadze jednego z mieszkańców miasta, który złożył petycję w sprawie zamieszczanych tam treści. Prezydent w odpowiedzi zarzucił mu cenzurę rodem z minionej epoki.

JOANNA DANIELEWICZ

Chodzi o post, jaki pojawił się na profilu prezydenta Michała Litwiniuka we wrześniu tego roku. Promował „Marsz miliona serc", organizowany w Warszawie przez opozycyjne ugrupowania w ówczesnym parlamencie. „1 października pełna mobilizacja – razem z najlepszym kandydatem, z Maciejem Buczyńskim ruszamy na Marsz Miliona Serc do Warszawy, bo całym sercem pragniemy zmiany. To marsz po normalność, tak potrzebną Polsce" – informował **Michał Litwiniuk**, prezydent miasta a jednocześnie przewodniczący PO w mieście.

Mieszkaniec interweniuje

Aktywność polityczna prezydenta na jego profilu, na którym na co dzień pojawiają się najświeższe wiadomości z życia miejskiego samorządu i jego działań (przeważnie zanim przeczytamy o nich na profilu Miasto Biała Podlaska, jeśli w ogóle), zaniepokoiła mieszkańca Białej Podlaskiej, dr. Andrzeja Halickiego. Do magistratu 21 września wpłynęła petycja na ten temat.

Wnioskujący apeluje o usunięcie z oficjalnego profilu prezydenta na Facebooku zamieszczonego 18 września postu mającego, jak pisze nadawca, charakter agitacji wyborczej. Mieszkaniec postuluje ponadto rezygnację z publikacji na tym profilu z postów promujących wybranych kandydatów i aktywność wybranych komitetów wyborczych. W uzasadnieniu zacytował wykładnię Państwowej Komisji Wyborczej z 18 sierpnia 2023 roku: „Osoby publiczne, angażujące się w agitację na rzecz komitetów wyborczych obowiązane są ściśle oddzielać taką działalność od swojej działalności związanej z wykonywaną funkcją publiczną".

– Pan dr Halicki podważył prawo prezydenta do wolności słowa. Pan prezydent zamieścił na swoim prywatnym profilu wpis przed wyborami, dotyczący marszu w Warszawie. Nie może być tak, że przyjmujemy standardy różne dla różnych grup. Nie można kneblować komukolwiek prawa do wolności słowa. Czemu pan Halicki nie wystosował takiego apelu do przewodniczącego rady miasta, tak samo ma profil. Ja apeluję, by odrzucić zasadność tej petycji, żeby był pluralizm i wolność słowa – odnosił się do rozpatrywanej petycji,

FOT. ARCHIWUM

Aktywność polityczna prezydenta Białej Podlaskiej na jego profilu na Facebooku nie umknęła uwadze mieszkańca miasta. Prezydent zarzucił mu cenzurę

podczas sesji rady miasta 10 listopada, szef gabinetu prezydenta **Wojciech Sosnowski**.

Publiczny, prywatny, oficjalny?

Przewodniczący rady miasta przyznał, że na swoim profilu w czasie kampanii wyborczej udostępniał treści, związane z kandydatami, ale zauważył znaczącą różnicę między swoim profilem, a profilem prezydenta. – To moja prywatna przestrzeń. Nieutrzymywana z pieniędzy podatnika. Natomiast profil prezydenta nie jest przez niego administrowany i są na to dowody, tym zajmuje się pracownik UM, i to jest ta drobna różnica – stwierdził **Bogusław Broniewicz** i dodał: – Ja widziałem wiele profili samorządowców, które są prywatne i tam sobie zamieszczają, co chcą. Natomiast autor petycji ma dowody, że profil prezydenta Białej Podlaskiej jest prowadzony przez pracowników UM.

Radny **Mariusz Michalczuk** poprosił o jednoznaczne określenie przez służby miasta, czy profil prezydenta na FB jest prywatny czy służbowy. – Raz słyszymy jedno, a raz co innego. Warto to rozstrzygnąć – argumentował radny klubu KO.

Odpowiedzi udzielił szef gabinetu prezydenta, powołując się na pismo prezydenta, skierowane do przewodniczącego rady miasta na początku października. – W informacji prezydenta napisano, że post się ukazał na profilu facebookowym prezydenta miasta, który jest bezpłatny, więc nieprawdą jest, że mieszkańcy go utrzymują. Wybór treści zamieszczany na oficjalnym profilu prezydenta dyktowany jest troską o przyszłość Polaków i postawą obywatelską – przytoczył Wojciech Sosnowski i podkreślał: – Profil prezydenta nie jest w jakikolwiek sposób dotowany, bo jest jego prywatnym profilem.

Na co od **Jana Jakubca**, szefa klubu Biała Samorządowa w radzie miasta, usłyszał: – Oficjalny profil prezydenta miasta Biała Podlaska jest profilem utrzymywanym ze środków budżetu miasta i nie może promować tylko jednego kandydata w jakichkolwiek wyborach. To opinia Państwowej Komisji Wyborczej.

Radni uznali, prezydent odpowiedział

Dyskusja nad złożoną przez mieszkańca petycją w sprawie prezydenckiego profilu zakończyła się przegłosowaniem przez radnych uchwały, która uznała, że petycja w sprawie sformułowania przez radę miasta stanowiska lub apelu w sprawie treści publikowanych na profilu prezydenta miasta zasługuje na uwzględnienie. O sposobie realizacji uchwały wnioskującego ma poinformować przewodniczący rady miasta.

Tymczasem pod koniec listopada odpowiedzi na swoje zastrzeżenia, zamieszczone w petycji, wnioskodawca doczekał się od prezydenta Białej Podlaskiej. „(...) Proszę zauważyć, że Pana próby cenzury moich postów są niczym z minionej epoki, a żyjemy w demokratycznym państwie. Chciałbym Pana zachęcić do poszanowania gwarantowanych praw obywatelskich jak wolność słowa i przekonań politycznych, wolność zajmowania stanowiska i zabierania głosu w debacie publicznej, z których Pan również korzysta np. adresując do mnie niniejsze wystąpienie, angażując mój czas, który powinienem poświęcać na rozwiązywanie prawdziwych problemów mieszkańców miasta." – pisze Michał Litwiniuk.

W piśmie do mieszkańca prezydent jeszcze raz zaznaczył, że profil jest bezpłatny. „(...) Prowadzący go sam decyduje, co publikuje i usuwa. Wybór zamieszczanych treści dyktowany jest troską o przyszłość Polaków i postawą obywatelską."

Wydaje się, że te wyjaśnienia nie przekonały przynajmniej radnych Białej Samorządowej. Na profilu stowarzyszenia, które reprezentują w radzie miasta, przy zamieszczonej odpowiedzi prezydenta piszą bowiem tak: „Sztab osób zatrudnionych w Urzędzie Miasta, w godzinach pracy przy użyciu urządzeń w tym telefonów, kamer, mikrofonów zakupionych za środki z budżetu miasta realizuje materiały, w tym filmy, zdjęcia itd., a prezydent odpowiada, że profil jest bezpłatny! Dla prezydenta z pewnością jest bezpłatny, a za osobistą promocję prezydenta płacą mieszkańcy!".

Kolejni strażacy z awansami

BIAŁA PODLASKA W Komendzie Miejskiej Państwowej Straży Pożarnej w Białej Podlaskiej odbyła się uroczysta zbiórka związana z wręczeniem aktów nadania wyższych stopni służbowych funkcjonariuszom PSP.

Uroczystość odbyła się 20 listopada. Rozpoczęła się złożeniem meldunku komendantowi miejskiemu PSP st. bryg. Arturowi Tomczukowi przez zastępcę dowódcy bryg. Sebastiana Wrzoska oraz wprowadzeniem sztandaru Komendy Miejskiej PSP.

Akty nadania stopni w korpusie podoficerów wręczył komendant miejski PSP st. bryg. Artur Tomczuk

FOT. KM PSP BIAŁA PODLASKA

W KM PSP w Białej Podlaskiej odbyła się uroczysta zbiórka, związana z wręczeniem aktów nadania wyższych stopni służbowych

w asyście zastępcy komendanta miejskiego PSP bryg. Pawła Jakubowicza.

Stopień ogniomistrza otrzymali: mł. ogn. Marek Jastrzębski, mł. ogn. Daniel Lesiuk. Stopień starszego sekcyjnego otrzymali: sekc. Damian Blimel, sekc. Marcin Celiński-Mysław, sekc. Albert Chwedoruk, sekc. Mariusz Jakowiecki, sekc. Rafał Mincewicz, sekc. Jakub Pawelec, sekc. Ireneusz Siłakowicz, sekc. Damian Stefański, sekc. Marcin Tyszkiewicz, sekc. Paweł Zając.

(jlk)

REKLAMA ID: 11116

eprasa.pl a753966c97

Naiwność kobiety kosztowała ją kilka tysięcy złotych

Uwierzyła „amerykańskiemu żołnierzowi”

POWIAT ŁOSICKI 45-letnia kobieta uwierzyła oszustowi, podającemu się za amerykańskiego żołnierza. Niestety straciła kilka tysięcy złotych.

PAULINA CHODYKA-ŁUKASZUK

Do łosickiej komendy policji zgłosiła się 45-letnia mieszkanka powiatu łosickiego, która została oszukana przez mężczyznę, poznanego w internecie. Ich znajomości zaczęła się we wrześniu 2023 r. na jednym z portali społecznościowych. Nieznajomy podawał się za żołnierza armii amerykańskiej, który przebywa na misji. Przez kilka miesięcy zdążył zdobyć zaufanie kobiety.

– Przekonał kobietę, że tam, gdzie jest nie ma dobrego zasięgu internetu i potrzebuje pieniędzy na dodatkowe doładowania, tylko po to, aby móc z nią dalej korespondować. Kobieta postępowała zgodnie z instrukcjami, przekazując mężczyźnie kody o wartości 600 złotych. Dalsza wymiana wiadomości to kolejne kłamstwa „żołnierza”, oszust poinformował kobietę, że wyśle do niej paczkę, zapewniając, że jest ona w pełni opłacona – relacjonuje mł. asp. **Weronika Wujek**, oficer prasowy Komendy Powiatowej Policji w Łosicach.

FOT. PIXABAY/POGLĄDOWE

Nieznajomy podawał się za żołnierza armii amerykańskiej, który przebywa na misji. Przez kilka miesięcy zdążył zdobyć zaufanie kobiety

W przesyłce miały znajdować się bardzo ważne dokumenty, potrzebne do uzyskania urlopu. Oszust wskazał, że dzięki temu będą mogli się spotkać. Niestety, jak wmawiał kobiecie, przesyłka „utknęła” na granicy, bo zatrzymały ją służby.

W tym czasie z pokrzywdzoną skontaktował się mężczyzna, podający się za pracownika firmy kurierskiej, który przesłał kobiecie zdjęcia paczki i poinformował ją, że musi zapłacić 10 tys. złotych, aby przesyłka mogła do niej dotrzeć, a jeśli tego nie zrobi paczka przepadnie. – Poznany przez internet żołnierz namawiał kobietę do zapłaty, w przeciwnym razie nie dostanie urlopu i nie będą mogli się spotkać. Kobieta uległa oszustowi i zapłaciła 4 tys. złotych. Gdy powiedziała, że nie ma więcej pieniędzy oszust, podający się za „amerykańskiego żołnierza” zaczął ją szantażować – relacjonuje dalej rzeczniczka łosickiej policji.

45-latka w końcu zorientowała się, że padła ofiarą oszusta. Niestety straciła łącznie 4,6 tys. złotych.

Policja przy tej okazji apeluje o ostrożność w nawiązywaniu nowych znajomości w internecie, zwłaszcza jeśli poznana osoba prosi o pieniądze. Sprawcy najczęściej posiadają wiele fałszywych kont, profili na różnych stronach internetowych. Budują swoją wirtualną „tożsamość”. Fałszywe zdjęcia domów, fałszywe informacje dotyczące codziennego życia. Wszystko po to, by uśpić czujność ofiary i w ten sposób wyłudzić pieniądze.

Powiat wśród liderów

POWIAT ŁOSICKI Po przeanalizowaniu 49694 regionów komisja uznała, że Certyfikat Diamentowego Samorządowego Lidera Inwestycji należy się powiatowi łosickiemu.

Samorządowy Lider Inwestycji to ogólnopolski ranking, którego zadaniem jest ocena poziomu oddziaływania samorządów i jednostek samorządowych na aktywność inwestycyjną całego kraju.

Według Samorządowego Lidera Inwestycji powiat łosicki wszedł do elitarnego grona instytucji o widocznym wpływie na aktywność inwestycyjną całego kraju. Według regulaminu konkursu został więc powiatowi łosickiemu przyznany certyfikat pn. Diamentowy Samorządowy Lider Inwestycji. W skali od 0 do 10 powiat otrzymał poziom 9 w oddziaływaniu na aktywność inwestycyjną całej Polski.

SAMORZĄDOWY LIDER INWESTYCJI

W skali od 0 do 10 powiat otrzymał poziom 9 w oddziaływaniu na aktywność inwestycyjną całej Polski

Według rankingu powiat łosicki aż 4 razy znalazł się w rankingu TOP10 powiatów z największą ilością wygranych przetargów, 5 razy osiągnął największy przyrost ilości wygranych przetargów i 3 razy miał największy przyrost ilości inwestycji.

(dh)

1,5 mln zł dla Borsuk

POWIAT ŁOSICKI Ponad 1,5 mln zł dla Starostwa Powiatowego w Łosicach na przebudowę kolejnego odcinka drogi. Tym razem pieniądze pomogą mieszkaniom miejscowości Borsuki.

W ciągu minionego roku gmina Sarnaki wyremontowała prawie 19 km dróg powiatowych. Wzorowa współpraca z powiatem łosickim zaowocowała nowym asfaltem w Horoszkach, Hołowczycach, Serpelicach i Zabużu. Wartość wykonanych prac to około 38 ml zł, w tym dotacje w kwocie blisko 35 mln zł. Gmina i powiat dołożyły do inwestycji jedynie po 2 mln zł. Dofinansowania pochodziły z programu Nowy Ład, z Funduszu Dróg Rządowych oraz od Urzędu Marszałkowskiego Województwa Mazowieckiego.

FOT. DOROTA HOJDA

Droga w Borsukach wybudowana była 43 lata temu. Nigdy nieremontowana, zmusza mieszkańców do jazdy po dziurach i koleinach

Droga w Borsukach wybudowana była 43 lata temu. Nigdy nieremontowana, zmusza mieszkańców do jazdy po dziurach i koleinach. W trakcie trwania inwestycji znalazły się dodatkowe środki na wyremontowanie 950-metrowego odcinka. Pod koniec listopada sejmik województwa mazowieckiego przekazał delegacji z gminy Sarnaki i starostwa w Łosicach bon w kwocie ponad 1,5 mln zł. Pieniądze mają być przeznaczone na zadanie inwestycyjne, dotyczące trasy biegnącej z miejscowości Kózki przez Serpelice do Borsuk. Powstać ma jezdnia o szerokości do 6 m oraz ścieżki rowerowe. Wykonane zostaną także m.in. perony autobusowe z kostki brukowej i chodniki dla pieszych. W planach jest również remont istniejących już przepustów drogowych oraz wykonanie nowego oznakowania.

Przez gminę Sarnaki przebiega trasa Green Velo – najdłuższy spójnie oznakowanym szlak rowerowym w Polsce. Ciągnie się przez obszar pięciu województw leżących we wschodniej części kraju. Dzięki projektowi pn. „Rowerem po najpiękniejszych zakątkach gminy Sarnaki” nad Bugiem wytyczono i oznakowano ponad 10-kilometrową malowniczą trasę dla cyklistów. Projekt objął miejscowości Borsuki, Nowe Hołowczyce, Serpelice i Zabuże.

(dh)

Domek pod chmurką

GMINA HUSZLEW Pod koniec maja gminy z powiatu łosickiego otrzymały łącznie 20 mln zł. Gmina Huszlew otrzymała 525 tys. zł. W tej kwocie zawarta była budowa placu rekreacyjnego w miejscowości Sewerynów.

Blisko pół roku temu w Łosickim Domu Kultury przedstawiciele zarządu województwa mazowieckiego podpisali umowy z samorządowcami na dofinansowanie zaplanowanych inwestycji. Pieniądze można było otrzymać m.in. na drogi, budowę placów zabaw czy remonty obiektów.

10 tys. zł przypadło na wieś Sewerynów, gdzie miało powstać miejsce do rekreacji pod chmurką. Budowa pochłonęła łącznie 20 tys. zł, w tym połowa była wkładem własnym gminy Huszlew.

FOT. UG HUSZLEW

Na ogrodzonej działce stanęła drewniana zjeżdżalnia z drabinką i zadaszonym domkiem

Za tę kwotę, na ogrodzonej działce, stanęła drewniana zjeżdżalnia z drabinką i zadaszonym domkiem. Urząd gminy w Huszlewie pochwaliła się efektami swojej nowej inwestycji.

(dh)

Darli pierze i grali na ligawkach

STARA KORNICA Miłośnicy kultury mogli posłuchać tradycyjnych melodii, obejrzeć tematyczne przedstawienia oraz wziąć udział w konkursie wiedzy kulinarnej. Dzięki inicjatywie Koła Gospodyń Wiejskich „Korniczanki” i sołectwa Stara Kornica, lokalna świetlica stała się miejscem, w którym ożyły dawne dzieje.

Sobotnie spotkanie, 25 listopada zgromadziło lokalnych entuzjastów kultury wschodniej Polski. Na scenie wystąpił zespół „Leśnianki z Leśnej”, działający przy Gminnym Ośrodku Kultury w Leśnej Podlaskiej, który przedstawił „Swaty” – sceny z życia wsi pod koniec 1830 roku. Leśnianki przypomniały publiczności m.in. obrzęd swatów, kiedy to decyzja o zamążpójściu zależała od rodziców oraz darcie pierza – jednej z form spędzania długich, zimowych wieczorów przy pracy połączonej z sąsiedzkimi spotkaniami.

FOT. GMINNY OŚRODEK KULTURY W LEŚNEJ PODLASKIEJ

Na scenie wystąpił zespół „Leśnianki z Leśnej”, działający przy Gminnym Ośrodku Kultury w Leśnej Podlaskiej

Panowie z Koła Gospodyń Wiejskich „Ligacze” z Dzierzb Włościańskich w gminie Jabłonna Lacka zagrali na ligawkach – polskim instrumencie ludowym z grupy drewnianych aerofonów ustnikowych, spotykamy na Mazowszu, Podlasiu i Kurpiach. Podczas występu można było posłuchać wiele ciekawostek na temat tego tradycyjnego łowickiego instrumentu. Wydarzenie uświetniły także tańce i śpiew dziecięco-młodzieżowego zespołu folklorystycznego „Hiłoczka” z Czeremchy.

(dh)

W poszukiwaniu darczyńców

GMINA SARNAKI Samorząd wraz z przyjaciółmi podarują prezenty potrzebującym dzieciom i seniorom. To już trzecia edycja Świątecznej Paczki.

Zbiórka prezentów trwać będzie do piątku 15 grudnia. Organizatorzy zachęcają, by do Gminnego Ośrodka Pomocy Społecznej w Sarnakach przynosić produkty żywnościowe o długim terminie ważności, słodycze, artykuły szkolne, środki czystości i kosmetyki. Wszystko zostanie spakowane i przekazane najmniejszym i najstarszym mieszkańcom okolic.

FOT. FREEPIK

Zbiórka prezentów trwać będzie do piątku 15 grudnia

„Dobro wraca!” – zachęca kierownik sarnackiego GOPS Agnieszka Bartoszuk, wójt Grzegorz Arasymowicz, przewodnicząca i radni rady gminy oraz Młodzieżowa Drużyna Pożarnicza w Sarnakach. Więcej informacji pod numerem telefonu 83-359-92-44.

(dh)

eprasa.pl a753966c97

Goście wymieniali się życiowymi doświadczeniami z innymi parami oraz wspominali początki swoich małżeństw

Złote gody mieszkańców miasta i gminy

MIASTO/GMINA MIĘDZYRZEC PODLASKI
16 małżeństw z gminy Międzyrzec Podlaski oraz 43 pary z miasta Międzyrzec Podlaski obchodzą w tym roku złote gody. Z okazji 50 lat pożycia małżeńskiego władze samorządowe, w imieniu prezydenta RP, wręczyły jubilatom medale.

PAULINA CHODYKA-ŁUKASZUK

FOT. WALDEMAR PEPA

Medale jubilatom z terenu gminy wręczył wójt gminy Międzyrzec Podlaski Krzysztof Adamowicz, a z terenu miasta Międzyrzec Podlaski zastępca burmistrza Paweł Łysańczuk

FOT. WALDEMAR PEPA

16 małżeństw z gminy Międzyrzec Podlaski oraz 43 pary z miasta Międzyrzec Podlaski obchodzą w tym roku złote gody

Uroczystość odbyła się 28 listopada w sali hotelu Hesperus w Międzyrzecu, gdzie zgromadzili się jubilaci, przedstawiciele władz samorządowych oraz młodzież, która wykonała przepiękny program artystyczny. Przed jubilatami wystąpiły tancerki szkoły tańca MOVE MI, a koncert zagrali uczniowie Państwowej Szkoły Muzycznej I stopnia im. Karola Kurpińskiego w Międzyrzecu Podlaskim. Podczas wspólnego posiłku goście mogli wymienić się życiowym 1 doświadczeniami z innymi parami, porozmawiać oraz powspominać początki swoich małżeństw.

Zgodnie z tradycją, pary obchodzące złote gody, uhonorowane zostały medalami „Za długoletnie pożycie małżeńskie", przyznanymi przez Prezydenta Rzeczypospolitej Polskiej.

Medale jubilatom z terenu gminy wręczył wójt gminy Międzyrzec Podlaski Krzysztof Adamowicz, a z terenu miasta Międzyrzec Podlaski zastępca burmistrza Paweł Łysańczuk. Małżeństwa otrzymały wiele serdecznych życzeń oraz wyrazy uznania za to, że wytrwały we wzajemnej miłości i szacunku już kilka dekad. A oto lista tegorocznych jubilatów.

Złote gody w mieście Międzyrzec Podlaski obchodzą: Teresa i Tadeusz Baczkurowie, Barbara i Ryszard Buczyńscy, Celina i Henryk Chalimoniukowie, Halina i Henryk Chmielewscy, Barbara i Stanisław Chodzińscy, Halina i Artur Czopińscy, Ewa i Józef Gajewscy, Anna i Kazimierz Gbiorczykowie, Stanisława i Franciszek Gdaczyńscy, Maria i Zbigniew Giejnerowie, Halina i Mieczysław Golcowie, Alina i Adam Grzeszukowie, Maria i Adam Grzeszykowscy, Marianna i Marian Grzeszykowscy, Bożenna i Wacław Jasińscy, Joanna i Waldemar Jędrzejewiczowie, Janina i Eugeniusz Kirylukowie, Janina i Dominik Korólczykowie, Teresa i Janusz Koszołkowie, Teresa i Jerzy Kosteccy, Ewa i Józef Kulbiedowie, Krystyna i Zygmunt Kozłowiczowie, Janina i Tadeusz Łuciukowie, Zdzisława i Jan Makarukowie, Genowefa i Tadeusz Marciniukowie, Marianna i Aleksander Matejkowie, Marianna i Andrzej Melaniukowie, Stanisława i Jan Miterowie, Irena i Andrzej Niekończukowie, Danuta i Henryk Olesiejukowie, Marianna i Piotr Ostapowiczowie, Emilia i Zdzisław Pawlukowie, Jadwiga i Antoni Pietrzakowie, Jadwiga i Krzysztof Piórowie, Grażyna i Roman Puszkarscy, Zofia i Zdzisław Puszkarscy, Aldona i Jerzy Raczyńscy, Barbara i Wiesław Rakowie, Henryka i Wiesław Sidorczukowie, Barbara i Jan Szabłowscy, Henryka i Wojciech Szymańscy, Danuta i Henryk Wieczorkowie, Wanda i Szczepan Zdunkowie.

Złote gody w gminie Międzyrzec Podlaski obchodzą: Krystyna i Henryk Charczukowie, Bożenna i Adam Dąbrowscy, Krystyna i Henryk Harasimiukowie, Stanisława i Jerzy Jarońscy, Marta i Zenon Jaszczukowie, Stanisława i Henryk Łuba, Jadwiga i Antoni Mazurowie, Stanisława i Zenon Nazarukowie, Krystyna i Władysław Nowosielscy, Anna i Janusz Sidorczukowie, Halina i Jerzy Sucharzewscy, Jadwiga i Zdzisław Szabaciukowie, Elżbieta i Tadeusz Tymoszukowie, Elżbieta i Zbigniew Wachulikowie, Henryka i Wiesław Wojtaś, Jadwiga i Tadeusz Wsół.

Droga powiatowa już po remoncie

GMINA MIĘDZYRZEC PODLASKI
Mieszkańcy mają już do użytku 10 kilometrów świeżo wyremontowanej drogi powiatowej pomiędzy Kożuszkami a miejscowością Mostów w gminie Huszlew (powiat łosicki). Inwestycja kosztowała ponad 15 mln złotych i jest efektem współpracy gminy i powiatu bialskiego.

FOT. UG MIĘDZYRZEC PODLASKI

Oficjalnego otwarcia tej dużej i ważnej dla mieszkańców inwestycji dokonano w Kożuszkach 24 listopada

Od strony miejscowości Mostów do wsi Kożuszki biegnie teraz nowa, solidna nawierzchnia asfaltowa, która została zrealizowana w ramach wspólnej inwestycji samorządów gminy Międzyrzec Podlaski i powiatu bialskiego.

Chodzi konkretnie o zadanie obejmujące remont blisko 10 km dróg powiatowych: nr 1006L (Olszanka – granica województwa), relacji Kożuszki – Krzewica odcinek drogi krajowej nr 2 – Kożuszki i nr 1007L (Próchenki – granica województwa), relacji Kożuszki – granicawojewództwa(Mostów – Huszlew).

Całkowita wartość inwestycji to ponad 15 mln złotych. Prace zostały podzielone na etapy realizowane w latach 2021-2023. Samorządy otrzymały wsparcie finansowe w wysokości 50 proc. wartości inwestycji, dokładnie 7 492 120 zł, z Rządowego Funduszu Rozwoju Dróg. Wkład własny powiatu bialskiego i gminy Międzyrzec Podlaski wyniósł po 25 proc., a każdy z samorządów „dorzucił" po 3 780 874,88 zł.

Oficjalnego otwarcia tej dużej i ważnej dla mieszkańców inwestycji dokonano w Kożuszkach 24 listopada. Uroczyste przecięcie wstęgi poprzedziła msza św. w kościele pw. Niepokalanego Poczęcia NMP w Kożuszkach. Nowy asfalt został też poświęcony przez proboszcza miejscowej parafii ks. Jarosława Sawiuka. Symbolicznego aktu przecięcia wstęgi dokonali m.in. starosta bialski Mariusz Filipiuk, radny powiatu bialskiego Marek Sulima, wójt gminy Międzyrzec Podlaski Krzysztof Adamowicz, przewodniczący rady gminy Andrzej Pietruk, sołtys wsi Kożuszki Teresa Kokoszkiewicz, dyrektor Zarządu Dróg Powiatowych w Białej Podlaskiej Artur Rogulski oraz była dyrektor ZDP Krystyna Beń. W uroczystości uczestniczyli też licznie mieszkańcy Kożuszek.

Przypomnijmy, że na terenie gminy trwa obecnie inna duża drogowa inwestycja. Chodzi o przebudowę drogi nr 1010L, prowadzącej przez Zaścianki, Manie, Zasiadki do granic powiatu i gminy Międzyrzec Podlaski. W remoncie jest odcinek o długości 9,15 km. W tym projekcie uwzględniony jest też kilometr drogi nr 1008L, przebiegającej przez miejscowość Manie. Wartość tej inwestycji to ponad 21 mln zł. Powiat bialski uzyskał dofinansowanie z Rządowego Funduszu Dróg Samorządowych w wysokości 50 proc. Po 25 proc. wkład własny zapewniły powiat bialski i gmina Międzyrzec Podlaski. Ta inwestycja jest realizowana w trzech etapach od 2022 r. Zakończenie przedsięwzięcia nastąpi w 2024 r.

Paulina Chodyka-Łukaszuk

Aby dzieci umiały pływać

GMINA MIĘDZYRZEC PODLASKI
30 listopada samorząd oficjalnie podsumował program powszechnej nauki pływania pod hasłem „Umiem pływać". Jego założeniem jest nauka pływania, ale też dawanie dzieciom dużo radości, zabawa, a jednocześnie rozwijanie ciała i ducha dziecka. Program powszechnej nauki pływania „Umiem pływać" współfinansowany jest z dotacji Funduszu Zajęć Sportowych dla Uczniów, przyznanej decyzją ministra sportu i turystyki.

W tym roku na jego realizację gmina Międzyrzec Podlaski uzyskała dofinansowanie w kwocie 20 tys. zł. Całkowity koszt projektu to natomiast 62 850 zł. Uczestnikami zadania w roku szkolnym 2023/2024 jest 89 uczniów klas drugich z terenu międzyrzeckiej gminy. Projekt obejmuje 20 godzin lekcyjnych zajęć, które odbywają się w miejskiej pływalni „Oceanik" w Międzyrzecu Podlaskim.

Podczas oficjalnego podsumowania tegorocznej edycji projektu wójt Krzysztof Adamowicz wraz z przewodniczącym rady Andrzejem Pietrukiem oraz radnymi Maciejem Tymoszukiem i Jarosławem Czapskim wręczyli uczestnikom pamiątkowe medale.

FOT. UG MIĘDZYRZEC PODLASKI

30 listopada gmina Międzyrzec Podlaski oficjalnie podsumowała program powszechnej nauki pływania pod hasłem „Umiem pływać"

Przypomnijmy, od 2015 r. uczniowie klas I-III z terenu gminy Międzyrzec Podlaski uczą się bezpiecznego zachowania w wodzie i pływania. Do tej pory już 733 dzieci skorzystało z bezpłatnych zajęć. Kwota dofinansowania z Ministerstwa Sportu to do tej pory 180 tys. zł, a wkład gminy wyniósł 400 tys. zł.

(pc)

eprasa.pl a753966c97

Budowa warsztatów szkolnych przy Zespole Szkół Ponadpodstawowych oficjalnie zakończona

Historyczny moment ZSP

POWIAT RADZYŃSKI W ubiegłym tygodniu przecięto wstęgę w budynkach warsztatów szkolnych, wybudowanych w ramach II i III etapu rozbudowy zaplecza ZSP w Radzyniu Podlaskim. Szkoła musiała czekać ponad 50 lat, by prace te stały się faktem.

JOANNA DANIELEWICZ

FOT. POWIAT RADZYŃSKI

Dyrektor Grażyna Dzida i starosta Szczepan Niebrzegowski osobiście inaugurowali otwarcie każdej pracowni

FOT. POWIAT RADZYŃSKI

Pierwsze zajęcia w profesjonalnie wyposażonych warsztatach już się odbywają

24 marca 2022 r. władze powiatu radzyńskiego podpisały umowę na realizację kolejnych dwóch etapów budowy warsztatów dla ZSP, których efekty w ubiegłym tygodniu oficjalnie zaprezentowano podczas otwarcia.

Pierwszy etap był iskrą

Pierwszy etap budowy warsztatów szkolnych zakończył się jesienią 2019 roku. Już wówczas mówiło się, że to zaledwie jeden z trzech zaplanowanych etapów. – Te warsztaty to spełnienie marzeń wielu pokoleń uczniów i nauczycieli, ukoronowanie ich wieloletniej pracy. Czekaliśmy na nie od powstania pierwszej koncepcji budowy, aż 50 lat. Przez te lata realizacja nie dochodziła do skutku z różnych powodów. Dopiero w 100-lecie szkoły i 75-lecie powołania gimnazjum kupieckiego i mechanicznego inaugurujemy działalność nowoczesnego budynku warsztatowego – mówiła podczas oddania do użytku pierwszej części inwestycji dyrektor ZSP, **Grażyna Dzida**.

Oddany 4 lata temu pierwszy budynek warsztatów to ponad 2,6 tys. mkw. Zmieścił 15 wyposażonych pracowni. – Wśród nich mamy pracownię stolarską, hotelarską, gastronomiczne, obsługi klienta, pracownie mechaniczne, elektryczne i elektromechaniczne czy internetowe lub językowe, do nauki języków branżowych – wyliczała dyrektor Dzida, oprowadzając gości podczas otwarcia tamtej inwestycji. – Część z nich jest duża, bo nawet o powierzchni 200 mkw. Wszystkie nowocześnie wyposażone w sprzęt, który posłuży uczniom przez wiele lat.

Już wtedy podkreślała, że szkoła liczy na ciąg dalszy rozbudowy. – Naszym marzeniem jest skupienie całego zaplecza warsztatowego na terenie kompleksu szkolnego, gdyż wciąż mamy jeszcze pracownie nauki zawodu w budynkach na terenie miasta. Dlatego cała koncepcja została podzielona na trzy etapy, a to jest właśnie ten pierwszy, który zakończyliśmy – mówiła Grażyna Dzida.

Wówczas perspektywa budowy kolejnych części warsztatów nie klarowała się jednak jasno. Starosta **Szczepan Niebrzegowski** kolejne etapy budowy uzależniał od możliwości pozyskania na inwestycję znacznych funduszy z zewnątrz. – Ta inwestycja choć bardzo potrzebna i wspaniała, okazała się w znacznym stopniu sfinansowana z pieniędzy samorządu. Wydaliśmy tu ponad 7 mln zł własnych środków. A potrzeb w powiecie jest znacznie więcej. Biorąc pod uwagę czekające samorząd w najbliższej przeszłości wydatki, nie ma możliwości, byśmy realizowali takie inwestycje przy dofinansowaniu sięgającym 25 procent – mówił wówczas starosta. Na realizację I etapu budowy warsztatów wydano łącznie 10,5 mln zł, przy niespełna 3 mln zł dofinansowania z RPO WL na lata 2014-2020 roku.

Rok temu ruszyły prace

Umowa na kolejne etapy inwestycji podpisana została 24 marca ubiegłego roku. Dzięki prawie 6 mln zł, pozyskanym z Polskiego Ładu, powiat mógł rozpocząć inwestycję, która po przetargu wyniosła 7,564 mln. zł.

W ramach przedsięwzięcia postawiono warsztaty o łącznej powierzchni użytkowej 1594 mkw. Na tym metrażu znalazło się miejsce dla: warsztatów samochodowych, pracowni budowlanej, pracowni obróbki mechanicznej, stacji diagnostycznej, stanowiska do pomiarów akustycznych, magazynków dla nauczycieli, pracowni informatycznych, pracowni językowych i ogólnych. Z pieniędzy przeznaczonych na inwestycję zakupiono części wyposażenia.

29 listopada tego roku o oddanej inwestycji starosta Szczepan Niebrzegowski mówił tak: – Przeżywamy teraz moment historyczny. Od początku trwania samorządu powiatowego stworzyła się koalicja osób ponad podziałami, którzy uważali, że młodzież i oświata, która jest przyszłością, powinna być jednym z priorytetów. Postanowiliśmy wspólnie, że nie możemy w naszym powiecie zrezygnować ze szkolnictwa zawodowego. Od pierwszych chwil zaczęliśmy w to inwestować. Dzisiejsza baza, którą zobaczyliśmy, jest efektem pracy wszystkich starostów powiatu radzyńskiego. Jestem dumny, że przez 25 lat jako radni zajęliśmy się budową, inwestowaniem, a nie traciliśmy czasu na kłótnie i spory. Za to chciałbym wszystkim samorządowcom serdecznie podziękować. Te efekty, do których dzisiaj doszliśmy, są dowodem prawdziwości tych słów.

Dyrektor ZSP Grażyna Dzida zebranym na uroczystości gościom przybliżyła historię powstania warsztatów, aktualną sytuację w kształceniu praktycznym oraz plany na kolejne inwestycje w największej szkole zawodowej w województwie lubelskim.

Złota policjantka z Radzynia

RADZYŃ PODLASKI Starsza posterunkowa Weronika Purgał z KPP w Radzyniu Podlaskim wywalczyła dwa złote medale w Pucharze Świata Federacji XPC w Trójboju Siłowym.

– Starsza posterunkowa Weronika Purgał z radzyńskiej komendy podnoszeniem ciężarów pasjonuje się od kilku lat i odnosi spore sukcesy. Tak też był podczas Pucharu Świata Federacji XPC w Trójboju Siłowym, zorganizowanym niedawno w Siedlcach. Jak sama przyznaje, warunki były bardzo ciężkie. Oczywiście i tym razem stanęła na wysokości zadania, zdobywając dwa złote medale. Nasza koleżanka zajęła 1. miejsce w kategorii kobiet służb mundurowych oraz kategorii kobiet open do 82,5 kilogramów – informuje st. asp. **Piotr Woszczak** z radzyńskiej komendy.

FOT. KPP RADZYŃ PODLASKI

Weronika Purgał z KPP w Radzyniu Podlaskim wywalczyła dwa złote medale w Pucharze Świata Federacji XPC w Trójboju Siłowym

Przypomnijmy, że kilkanaście dni przed wygraną w pucharze świata Weronika w kategorii wagowej do 82,5 kilogramów zajęła II miejsce w Pucharze Polski Federacji WPC w Wyciskaniu Sztangi Leżąc.

(joan)

Łabędzie pod szczególnym nadzorem

RADZYŃ PODLASKI Są ozdobą radzyńskich pałacowych stawów. Od lat zamieszkują ostoję na środku jednego z nich. Są też oczkiem w głowie radzynian, którzy pamiętają, jak zimą 2020 roku walczyli o ich dobrostan. Dziś nauczony doświadczeniem radny pyta, czy radzyńskie łabędzie będą tej zimy bezpieczne.

Trzy lata temu w grudniu radzynianie podnieśli alarm. Łabędzie, ozdoba radzyńskich stawów przy pałacu Potockich, zaczęły chorować. Wychodziły z wody na ulice. Mieszkańcy zganiali je z ulicy, bo ptaki wychodziły z ostoi na zamarznięte ulice. Jedna z uczestniczek takiej akcji relacjonowała ją radnym na ówczesnej grudniowej sesji. Jak wspominała, ludzie zatrzymywali pędzące ulicą samochody i zmusili skołowanego ptaka, który znalazł się na ulicy, do przemieszczenia się w kierunku stawów.

FOT. POWIAT RADZYŃSKI / ARCHIWUM

Jeden z miejskich radnych pyta, czy radzyńskie łabędzie będą tej zimy bezpieczne

Wówczas mieszkańcy szukali pomocy u służb. Okazało się, że zasadnie, bo łabędzie wymagały ludzkiej interwencji, część była chora. Dwa w okresie tamtej późnej jesieni i rozpoczynającej się zimy, padły.

Sytuacja sprzed trzech lat mocno wryła się w pamięć radzynian, bo gdy w tym roku pojawiły się pierwsze mrozy, o kondycję radzyńskich łabędzi i opiekę nad nimi dopytuje radny miejski **Piotr Skowron**. – Były w poprzednich latach sytuacje, w których nasze łabędzie wychodziły zimą na ulice. Miałem też telefon od mieszkanki, która takiego łabędzia znalazła wieczorem. Co należy zrobić, jeśli urząd jest już zamknięty, a na przykład dojdzie do przymarznięcia łabędzia, bo przecież takie sytuacje się zdarzają – dopytuje radny Skowron.

Naczelnik wydziału komunalnego, **Radosław Mazur** zapewnia, że z urzędnikami magistratu mieszkańcy mogą się kontaktować o każdej porze. Miasto jest też w stanie zapewnić opiekę potrzebującym łabędziom. – Mamy podpisaną umowę z gospodarstwem rolnym, gdzie przy złej aurze takie zwierzęta mogą być zaopiekowane – informuje. Dodaje, że urzędnicy już zajęli się ptakami. – Teraz, gdy już spadła temperatura, nasze łabędzie są przez pracowników miasta dokarmiane – dodaje naczelnik Mazur.

Dzikie zwierzęta są własnością skarbu państwa, o czym przypomina Regionalna Dyrekcja Ochrony Środowiska w Lublinie. Praktyka jest jednak taka, że samorządy często obejmują je opieką, jeśli te zamieszkują, powiedzmy, teren miast. Wynika to między innymi z uchwał o utrzymaniu porządku na terenie gmin.

Joanna Danielewicz

eprasa.pl a753966c97

Inwestycje drogowe w Radzyniu Podlaskim przyspieszają. Zaplanowano już te na przyszły rok

Miasto będzie jak plac budowy

RADZYŃ PODLASKI Na 25 mln zł wycenia inwestycje drogowe w mieście burmistrz Jerzy Rębek. Większość pieniędzy została przez miasto pozyskana, ale po stronie samorządu jest wkład w wysokości około 5 mln zł. – To dla nas ogromny wysiłek finansowy – przyznaje burmistrz.

JOANNA DANIELEWICZ

Część inwestycji drogowych jest już w realizacji, na inne rozstrzygnięte zostały ostatnio przetargi, a w kolejce czekają drogi, na które miasto pozyskało dotacje, ale przetargów jeszcze nie ogłosiło.

Pierwsze koty za płoty

Inwestycje drogowe w mieście przyspieszyły już w tym roku. Jedną z najistotniejszych i najtrudniejszych była realizacja I etapu przebudowy ul. Partyzantów. Miasto realizowało w ostatnich miesiącach prace na 550 metrach tej ulicy, od ul. Międzyrzeckiej do wjazdu na teren firmy dr Gerard. – Wiem, że ten remont jest uciążliwy. Nie było jednak innego wyjścia, bo musieliśmy zmodernizować magistralę wodociągową, zaopatrującą pół miasta w wodę. Jest też kanalizacja, która zawodziła i trzeba było ją wyremontować. Dodatkowo trzeba było zrobić odwodnienie – wylicza burmistrz **Jerzy Rębek**. – To co w ziemi, już zostało wykonane i do 15 grudnia droga ma być już dostępna dla wszystkich samochodów. Do tego czasu chcemy położyć warstwę dywanika asfaltowego, a warstwę ścieralną kłaść będziemy w przyszłym roku, termin tej inwestycji mamy do końca kwietnia.

Jak mówi burmistrz, przebudowa ul. Partyzantów to ogromne wyzwanie, szczególnie w kwestii przebudowy urządzeń znajdujących się w gruncie. – Z kanalizacją sanitarną był duży problem, bo przebiegała przez teren firmy dr Gerard. Musieliśmy to wyprostować i poprowadzić ją tak, by w przyszłości, gdyby doszło do awarii, nie musieć wchodzić na teren prywatnej firmy – opowiada Jerzy Rębek.

Prace na ul. Partyzantów nie zakończą się jednak definitywnie wiosną w przyszłym roku, bo jak zapowiada burmistrz, miasto przygotowuje się do ogłoszenia w 2024 r. przetargu na drugi etap modernizacji tej ulicy. – Będzie to budowa ul. Partyzantów od firmy dr Gerard do końca i ul. Lisowskiego. Na to dostaliśmy 6 mln zł dotacji. Mamy już dokumentację, a przetarg będzie ogłoszony w przyszłym roku – dodaje burmistrz.

W tegorocznej realizacji znalazła się droga gruntowa do pól rolników z ulicy Podlaskiej. – Ta inwestycja będzie kosztowała 195 tys. zł, z czego 100 tysięcy złotych mamy z budżetu WL – przypomina burmistrz.

Front robót w przyszłym roku

W przyszłym roku roku miasto wyremontuje ul. Pomiarową. – Wartość tego remontu to 723 127 zł. Do tego mamy dotację w kwocie 476 582 zł z Rządowego Funduszu Rozwoju Dróg, ta dotacja pomoże nam naprawić tę drogę, bo jest ona w stanie fatalnym – mówi burmistrz.

FOT. UM RADZYŃ PODLASKI

Pierwszy etap przebudowy ul. Partyzantów ma się zakończyć w kwietniu przyszłego roku. Później miasto planuje rozpoczęcie kolejnego etapu

W 2024 roku szykują się też realizacje inwestycji drogowych, na które miasto czekało latami. Chodzi o zdegradowaną tkankę komunikacyjną centrum miasta. – W przyszłym roku czeka nas przebudowa ul. Warszawskiej i Chomiczewskiego. To bardzo ważna inwestycja, bo sieć kanalizacyjna w ul. Warszawskiej na odcinku od kościoła Św. Trójcy do tzw. Grzybka jest tak zdegradowana, że może nam zagrażać katastrofa ekologiczna. Gdyby kanalizacja w tym miejscu się zapadła, znaczna część śródmieścia nie będzie miała możliwości odprowadzenia ścieków – mówi burmistrz. – Kolejna inwestycja to ul. Wyszyńskiego i Warszawska w kierunku urzędu miasta. W ulicy Wyszyńskiego przebudowywany będzie przede wszystkim wodociąg. Będzie on budowany w poboczu, więc nie będzie naruszana korona ulicy. Tam będzie budowa nawierzchni związanych z chodnikami i trasą rowerową. Na to przedsięwzięcie otrzymaliśmy 8 mln zł wsparcia, a całość będzie nas kosztowała 10,455 mln. zł.

Koszty własne przy tej inwestycji mają być podzielone między miasto a powiat, bo ciąg należy do powiatu. – Kwestię partycypacji w kosztach chcemy bezwzględnie dopiąć jeszcze w tym roku. Koszty po stronie samorządów, które trzeba będzie na ulicę Wyszyńskiego ponieść, to 2,5 mln zł – mówi burmistrz.

W przyszłym roku miasto zamierza zrealizować też remonty na ul. Armii Krajowej i Żeromskiego. – Do RFRD występowaliśmy o dofinansowanie na te drogi. Otrzymaliśmy wsparcie 5,206 mln. zł, a cała inwestycja to 5,480 mln. zł – informuje Jerzy Rębek.

Przetargi czekają, miasto liczy pieniądze

W ostatnich dniach zamknięto etap przyjmowania ofert w przetargu na budowę ścieżki pieszo-rowerowej w ciągu ul. Wisznickiej. – Otrzymaliśmy na to przedsięwzięcie wsparcie finansowe w wysokości 907 tys. zł, a według kosztorysu będzie to wydatek rzędu 1,134 mln. zł – mówi burmistrz. Na realizację inwestycji wpłynęło 6 ofert od kwoty 999 tys. 999 zł do 1,350 mln. zł. – Myślę, że jeszcze w grudniu zostanie rozstrzygnięty przetarg – zapowiada Jerzy Rębek.

Miasto otrzymało też dotację na budowę ul. św. Andrzeja Boboli. – Na jej budowę otrzymaliśmy dotację bez mała 1,5 mln zł, a wartość kosztorysowa przedsięwzięcia to 2,1 mln zł. Do 15 grudnia chcemy ogłosić przetarg na to przedsięwzięcie – zapowiada burmistrz. W kolejce czeka też ul. Chomiczewskiego od mostu do ul. Zabielskiej. Na to zadanie miasto otrzymało dotację w wysokości 2 mln zł. Przetarg planuje ogłosić w przyszłym roku.

– Ogólnie inwestycje o których mówię, to wydatek około 25 mln zł, natomiast kwota, którą mamy wyłożyć z własnych funduszy to około 5 mln zł. Czy warto? Ja uważam, że warto, tym bardziej że środki w WPF (wieloletnia prognoza finansowa przyp. red.) i budżecie są przewidziane – mówi burmistrz, ale nie ukrywa, że taka ofensywa inwestycyjna, choć z ogromnym wsparciem finansowym z zewnątrz, to dla miasta wyzwanie. – Tak jak rozmawiamy z panią skarbnik, to będzie ogromny wysiłek finansowy dla naszego miasta, ale czy mamy zrezygnować z pieniędzy na ten cel dla nas przeznaczonych? Taka szansa może się już kolejny raz nie powtórzyć.

Zakończyli inwestycję za 11 mln zł

RADZYŃ PODLASKI Nowy system wytwarzania ciepła i chłodu to oszczędność, ekologia i zwiększenie efektywności zakładu i wprowadzenie go na nowoczesne tory rozwoju – zapewnia SM Spomlek. Właśnie zrealizował inwestycję za 11 mln zł.

– Zintegrowany system wytwarzania energii elektrycznej, ciepła i chłodu z jednego źródła energii pierwotnej to efektywne rozwiązanie, które pozwala na wykorzystanie większości energii zawartej w paliwie do różnych celów, zamiast marnować ją, jak ma to miejsce w przypadku oddzielnych systemów wytwarzania energii elektrycznej, ciepła i chłodu – wyjaśnia **Aneta Mostowiec**, rzecznik prasowy SM Spomlek.

Przedsięwzięcie zostało dofinansowane przez Europejski Fundusz Spójności kwotą 5 mln zł. Dzięki inwestycji zakład zwiększył moc energetyczną i cieplną, co ma się przełożyć na mniejsze zużycie surowców i ograniczyć emisję gazów cieplarnianych.

Jak podkreślają przedstawiciele zakładu, nowa inwestycja nie tylko zrównoważy produkcję energii. – To dowód na zaangażowanie Spomleku w rozwój energetyki, opartej na efektywnym wykorzystaniu zasobów. Dzięki trigeneracji, zakład będzie mógł funkcjonować bardziej ekologicznie, z mniejszym wpływem na środowisko. Instalacja Spomleku stanowi inspirację dla innych podmiotów przemysłowych, dążących do osiągnięcia podobnych celów – dodaje Aneta Mostowiec.

– Instalacja składa się z kilku kluczowych elementów, w tym wysokosprawnego agregatu kogeneracyjnego, agregatu absorpcyjnego, wieży chłodniczej, zbiornika buforowego oraz stacji transformatorowo-rozdzielczej. Zgodnie z planami, spodziewane efekty końcowe inwestycji są niezwykle obiecujące. Po zakończeniu prac nasz zakład zyska dodatkową zdolność wytwarzania energii elektrycznej i cieplnej o łącznej mocy około 2,126 MW. W rezultacie osiągnięta zostanie wyższa efektywność wykorzystania energii pierwotnej, co z kolei przyczyni się do zmniejszenia emisyjności w wyniku produkcji wykorzystywanej energii elektrycznej z urządzenia zasilanego gazem ziemnym – wyjaśnia **Paweł Gaca**, prezes SM Spomlek.

Joanna Danielewicz

Pałac w pełnej krasie wiosną

RADZYŃ PODLASKI Prace rewitalizacyjne pałacu Potockich się zakończyły. Miasto chce go oficjalnie pokazać wiosną. Teraz zaczyna bój o dofinansowanie remontu zabytkowej Oranżerii.

Przetarg na rewitalizację korpusu głównego pałacu Potockich oraz dziedzińca honorowego wygrała firma Lubren Sp. z o.o z Lublina. Przedstawiony przez nią w przetargu koszt wykonania inwestycji opiewał na 18,9 mln zł. Prace objęły remont i przebudowę wnętrz korpusu głównego pałacu oraz przebudowę dziedzińca pałacu. Podpisanie umowy przez miasto z firmą Lubner na wykonanie prac odbyło się 27 kwietnia 2021 r.

Ostatnio burmistrz Radzynia Podlaskiego poinformował, że prace związane z rewitalizacją zostały zakończone. – Prace związane z pałacem zostały zakończone. Udało się przed zimowymi chłodami – cieszy się burmistrz **Jerzy Rębek**. – Obecnie trwają procedury odbiorowe. Prowadzony jest odbiór wykonanych prac remontowych w zakresie tynków i stolarki okiennej elewacji północnej, a także kamiennych kompozycji rzeźbiarskich i detali architektonicznych na elewacjach.

Miasto realizuje jeszcze zakupy wyposażenia pałacowych wnętrz, szczególnie kawiarni oraz galerii i studia fotograficznego. Ma na to czas do 20 grudnia. Terminy gonią, bo mniej więcej w tym samym terminie musi dokonać rozliczenia projektu z urzędem marszałkowskim. – Temu towarzyszy oczywiście pewne napięcie, ale musimy zdążyć w terminie – dodaje burmistrz.

Na oficjalną prezentację pałacowych wnętrz mieszkańcy regionu jeszcze chwilę poczekają. – Otwarcie pałacu nastąpi w roku przyszłym. Myślę, że nie będziemy czekali do lata, bo wynik naszej pracy trzeba pokazać mieszkańcom – mówi burmistrz.

Na tym prace konserwatorskie w mieście mają się jednak nie skończyć, bo władze Radzynia Podlaskiego składają wniosek na dofinansowanie remontu Oranżerii. – Wniosek będzie opiewał na 7 mln zł. Obejmie remont dachu, elewacji z oknami, zaplanowana jest przebudowa tarasu i renowacja rzeźb – wylicza burmistrz i dodaje: – Nie wchodzimy do wnętrza, zadbamy o substancję budynku, ale nie stać nas na renowację wnętrz, bo to wydatek rzędu drugiej takiej kwoty, o którą wnioskujemy.

Joanna Danielewicz

eprasa.pl a753966c97

Zakończyli jazdę na drzewie

FOT. KPP ŁOSICE

W samochodzie podróżowało trzech pasażerów – mieszkańców gminy Konstantynów. Jeden z nich 20-letni mężczyzna z poważnymi obrażeniami ciała trafił do szpitala

POWIAT ŁOSICKI Policjanci wyjaśniają okoliczności wypadku, do którego doszło na trasie Wólka Nosowska – Kazimierzów. Kierujący zjechał na przeciwległy pas jezdni i uderzył w drzewo. Ranny w wypadku pasażer osobowego volkswagena trafił do szpitala.

Jak informuje mł. asp. **Weronika Wujek** z Komendy Powiatowej Policji w Łosicach, do zdarzenia doszło w sobotę w nocy 2 grudnia w m. Wólka Nosowska.

– Jak wynika z ustaleń policjantów pracujących na miejscu zdarzenia, kierujący osobowym volkswagenem 25-letni mieszkaniec gminy Konstantynów na prostym odcinku drogi na śliskiej nawierzchni, nie zachował szczególnej ostrożności oraz nie dostosował prędkości do warunków panujących na drodze, w wyniku czego stracił panowanie nad pojazdem i uderzył w przydrożne drzewo po przeciwległej stronie drogi – przekazuje oficer prasowy.

Dodaje, że w samochodzie podróżowało trzech pasażerów, mieszkańców gminy Konstantynów. Jeden z nich 20-letni mężczyzna z poważnymi obrażeniami ciała trafił do szpitala. – Kierujący był trzeźwy, nie odniósł żadnych poważnych obrażeń. Policjanci wyjaśniają wszystkie okoliczności wypadku – mówi mł. asp. Weronika Wujek.

(ach)

Ogłosił swoje samobójstwo

ŁOSICE Do łosickiej policji wpłynął anonimowy e-mail, z którego treści wynikało, że prawdopodobnie jeden z mieszkańców powiatu zamierza popełnić samobójstwo. Funkcjonariusze błyskawicznie ustalili dane mężczyzny i miejsce jego przebywania. Mężczyzna trafił pod specjalistyczną opiekę medyczną.

FOT. KPP ŁOSICE

Pod tymi numerami telefonów można uzyskać pomoc

Jak przekazuje mł. asp. **Weronika Wujek** z Komendy Powiatowej Policji w Łosicach, funkcjonariusze otrzymali informację, że na jednym z portali społecznościowych pojawiły się wpisy sugerujące, że jego autor ma myśli samobójcze.

– Policjanci błyskawicznie ustalili dane mężczyzny, który desperacko dokonywał tych wpisów. Okazało się, że jest to mieszkaniec powiatu łosickiego. W celu ochrony życia i zdrowia pilnie wysłano patrol łosickich dzielnicowych do osoby, która może potrzebować pomocy. Po dotarciu na miejsce 25-latek potwierdził, że informacje o chęci popełnienia samobójstwa zamieścił na jednym z portali społecznościowych. Policjanci przekazali młodego mężczyznę pod specjalistyczna opiekę medyczną – informuje oficer prasowy.

– Jeżeli znajdujemy się w sytuacji kryzysowej i potrzebujemy pomocy lub wsparcia, to nie wstydźmy się poprosić o taką pomoc innych, bowiem każdy z nas ma w życiu gorsze chwile. Pamiętajmy o tym, że warto zgłosić się do specjalistów, którzy mogą nam pomóc przejść przez trudny okres w życiu – apeluje mł. asp. Weronika Wujek z KPP Łosice.

(ach)

Na miejscu wypadku interweniował śmigłowiec LPR

Zjechała z drogi i uderzyła w drzewo

POWIAT PARCZEWSKI Do groźnego wypadku doszło w Nowym Orzechowie. Kierująca samochodem osobowym zjechała z drogi i uderzyła w drzewo.

PAULINA CHODYKA-ŁUKASZUK

FOT. KP PSP PARCZEW

Kobiecie założono kołnierz ortopedyczny i przetransportowano do karetki. Na miejsce wezwane zostało Lotnicze Pogotowie Ratunkowe

30 listopada doszło do groźnego wypadku w Nowym Orzechowie w gminie Sosnowica. Kierująca samochodem osobowym zjechała z jezdni i uderzyła w przydrożne drzewo. Służby zgłoszenie o wypadku otrzymały o godz. 8:28.

Jak ustaliła policja, kierująca samochodem osobowym marki Peugeot, jadąc od strony Łęcznej w kierunku Sosnowicy nie dostosowała prędkości do warunków panujących na drodze, zjechała do rowu, a następnie uderzyła w drzewo. Na miejscu lądował śmigłowiec LPR, który przetransportował 25-letnią kobietę do szpitala w Lublinie celem dalszej hospitalizacji.

„Na miejscu zdarzenia ustalono, iż samochód znajduje się w przydrożnym rowie, a podróżowała nim jedna osoba, która przebywała w pojeździe. Po zbadaniu przez ratownika medycznego okazało się, że wymaga ona hospitalizacji. Kobiecie założono kołnierz ortopedyczny i przetransportowano do karetki. Na miejsce wezwane zostało Lotnicze Pogotowie Ratunkowe, którym poszkodowana została przetransportowana do szpitala" – przekazuje Komenda Powiatowa Państwowej Straży Pożarnej w Parczewie.

Działania strażaków polegały na zabezpieczeniu miejsca zdarzenia i pojazdu oraz kierowaniu ruchem do czasu przyjazdu policji. Druhowie odłączyli też akumulator w samochodzie oraz zabezpieczyli lądowisko dla śmigłowca LPR.

W działaniach na miejscu zdarzenia brały udział służby: JRG Parczew, OSP Sosnowica, OSP Stary Orzechów, ZRM, LPR oraz policja.

– Apelujemy o szczególną ostrożność i zdjęcie nogi z gazu przez kierujących pojazdami z uwagi na zmienne warunki pogodowe. Śliska i mokra nawierzchnia dróg to ogromne wyzwanie dla kierowców. Lepiej zwolnić i dojechać do celu kilka minut później, niż narażać siebie i innych na niebezpieczne sytuacje na drodze – przekazuje sierżant sztabowy **Anna Borowik** z Komendy Powiatowej Policji w Parczewie.

Dzieci wbiegły na zamarznięty staw

POWIAT PARCZEWSKI Dwie 10-latki, chcąc złapać kotka, wbiegły na zamarzniętą taflę stawu. Było o krok od tragedii, na szczęście świadek zdarzenia wezwał na miejsce policjantów, którzy pomogli dziewczynkom zejść bezpiecznie z lodu.

FOT. KPP W PARCZEWIE

10-latki w pewnym momencie zobaczyły kotka, który pobiegł w kierunku stawu, a następnie wbiegł na zamarznięty lód. Dzieci pobiegły za nim i weszły na lód

W czwartek 30 listopada około godziny 10:00 na numer alarmowy zadzwonił mężczyzna, który poinformował dyżurnego, że widzi dwie dziewczynki, chodzące po zamarzniętym stawie. Na miejsce natychmiast zostali skierowani policjanci z Komendy Powiatowej Policji w Parczewie, którzy pomogli bezpiecznie zejść dziewczynkom z lodu.

Jak się okazało, dwie 10-latki, obywatelki Ukrainy, wcześniej bawiły się na placu zabaw przed blokiem. W pewnym momencie zobaczyły kotka, który pobiegł w kierunku stawu, a następnie wbiegł na zamarznięty lód. Dzieci pobiegły za nim i weszły na lód, by go złapać. Na szczęście wszystko skończyło się dobrze i całe i zdrowe zostały przekazane rodzicom.

– Pamiętajmy, że każde wejście na zamarznięty zbiornik wodny jest ryzykowne, nawet przy bardzo dużym mrozie. Lód ulega ciągłym zmianom, również dobowym i nigdy nie ma tej samej grubości na całym zbiorniku. Poruszanie się po lodzie bez odpowiedniej wiedzy i sprzętu asekuracyjnego może zakończyć się tragicznie. Dlatego apelujemy o ostrożność, a przede wszystkim uświadamianie dzieciom istniejących zagrożeń, związanych z wchodzeniem na zamarznięte zbiorniki wodne – ostrzega przy tej okazji sierżant sztabowy **Anna Borowik**, oficer prasowy Komendy Powiatowej Policji w Parczewie.

Paulina Chodyka-Łukaszuk

Ciężarówka potrąciła pieszego na przejściu

POWIAT BIALSKI Do wypadku doszło na drodze krajowej nr 2 w miejscowości Żabce. Kierowca ciężarówki potrącił pieszego, który przechodził przez oznakowane przejście.

FOT. KMP W BIAŁEJ PODLASKIEJ

Kierujący samochodem ciężarowym marki Renault z naczepą potrącił przechodzącego przez oznakowane i oświetlone przejście 59-latka

Do wypadku doszło w środę 29 listopada po południu na drodze krajowej nr 2 w Żabcach. Służby zgłoszenie o wypadku otrzymały po godzinie 16:30. Z ustaleń policjantów wynika, że kierujący samochodem ciężarowym marki Renault z naczepą, prawdopodobnie w wyniku niezachowania należytej ostrożności, potrącił przechodzącego przez oznakowane i oświetlone przejście 59-latka.

– Autem kierował 35-latek. W chwili zdarzenia uczestnicy wypadku byli trzeźwi. Potwierdziło to przeprowadzone przez policjantów badanie. Pieszy z obrażeniami ciała trafił do szpitala. Ustalamy okoliczności oraz apelujemy o rozwagę na drodze – przekazuje nadkomisarz **Barbara Salczyńska-Pyrchla**, oficer prasowy Komendy Miejskiej Policji w Białej Podlaskiej.

Podkreśla, że każdy kierowca, który dojeżdża do oznakowanego przejścia dla pieszych, ma obowiązek zachować szczególną ostrożność. Powinien zwolnić i obserwować otoczenie tak, aby nie narazić na niebezpieczeństwo pieszego, znajdującego się na tym przejściu albo na nie wchodzącego i ustąpić pierwszeństwa pieszemu znajdującemu się na tym przejściu albo wchodzącemu na to przejście.

Policja zachęca również pieszych do korzystania z elementów odblaskowych, które w wielu przypadkach mogą uratować życie.

(pc)

eprasa.pl a753966c97

Zaproszeni do udziału są wszyscy. Można wziąć ze sobą przyjaciół, sąsiadów, znajomych

Orszaki świętego Mikołaja

POWIAT BIALSKI Grudzień ze względu na mikołajki i święta Bożego Narodzenia przez wielu uważany jest za najpiękniejszy miesiąc w roku. A żeby stał się jeszcze przyjemniejszy i bardziej wyjątkowy, miasto i gmina Międzyrzec Podlaski zapraszają mieszkańców na wspólne świętowanie. Ulicami miasta wyruszy kolorowy orszak, a ulicami gminy równie barwny korowód świętego Mikołaja.

PAULINA CHODYKA-ŁUKASZUK

FOT. SZKOŁA PODSTAWOWA W RZECZYCY

Ulicami miasta wyruszy kolorowy orszak, a ulicami gminy równie barwny korowód świętego Mikołaja

W gminie Międzyrzec Podlaski Gminny Korowód Świętego Mikołaja odbędzie się po raz drugi. Już w środę 6 grudnia o godz. 11:15 wszyscy chętni mieszkańcy spotkają się na dziedzińcu Publicznej Szkoły Podstawowej im. Kornela Makuszyńskiego w Rzeczycy. Stamtąd wyruszy barwny pochód, który dotrze na plac przed remizą OSP KSRG Rzeczyca, gdzie na uczestników czekać będą liczne atrakcje.

Zaproszeni do udziału są wszyscy. Można wziąć ze sobą przyjaciół, sąsiadów, znajomych. W wydarzeniu mogą uczestniczyć całe rodziny. Aby korowód nabrał barw, warto mieć ze sobą czapkę św. Mikołaja lub czapkę mikołajkową, trzy kule z papieru, które spełnią funkcję śnieżek oraz czerwone elementy garderoby.

Na wydarzenie zaprasza Gmina Międzyrzec Podlaski na czele z wójtem Krzysztofem Adamowiczem, Gminna Biblioteka Publiczna w Międzyrzecu Podlaskim z/s w Wysokim, PSP im. Kornela Makuszyńskiego w Rzeczycy oraz Parafia pw. Św. Mikołaja w Międzyrzecu Podlaskim.

Natomiast kilka dni później, bo w niedzielę 10 grudnia, po raz pierwszy w historii Międzyrzeca Podlaskiego ulicami miasta przejdzie Orszak Świętego Mikołaja. Mieszkańcy w kolorowym pochodzie wyruszą po mszy św. o godz.11:00 w kościele pw. św. Mikołaja w Międzyrzecu Podlaskim. Organizatorzy zachęcają do ubrania się w świąteczne przebrania i założenia czerwonych czapek. Mikołajowy orszak przejdzie ulicami Kościelna – Warszawska – Lubelska na plac Jana Pawła II. Tam też nastąpi uroczyste włączenie lampek na choince. Nie zabraknie też świątecznych animacji z MOVE MI. Tego dnia w centrum miasta odbędzie się też tradycyjny jarmark świąteczny.

Na wydarzenie zapraszają proboszcz parafii pw. św. Mikołaja oraz burmistrz Międzyrzeca Podlaskiego.

Kiermasze i jarmarki świąteczne

POWIAT BIALSKI Wielkimi krokami zbliża się Boże Narodzenie, czas kiedy w centrach miast i miejscowości odbywają się jarmarki i kiermasze, na których można zaopatrzyć się co roku w piękne świąteczne rękodzieło i regionalne przysmaki.

FOT. ARCHIWUM

Już 10 grudnia jarmarki świąteczne odbędą się w Międzyrzecu Podlaskim i Terespolu

Gmina Sosnówka zaprasza na VII Jarmark Świąteczny, który odbędzie się 5 grudnia w godz. 9:00-15:00 w budynku urzędu gminy.

Już 10 grudnia na jarmark świąteczny zaprasza miasto Międzyrzec Podlaski i Miejski Ośrodek Kultury w Międzyrzecu Podlaskim. Potrwa on w godz. 10:00-15:00 na placu Jana Pawła II. Będzie można zaopatrzyć się tam w przepiękne bożonarodzeniowe rękodzieło od lokalnych twórców, regionalne sery, wędliny, miody i inne przysmaki oraz stroiki i kartki świąteczne. Swoje stoisko zaprezentuje też rada rodziców Specjalnego Ośrodka Szkolno-Wychowawczego w Międzyrzecu Podlaskim. Rodzice zachęcają, by odwiedzić ich kram, na którym będzie można się zaopatrzyć w smakołyki, ręcznie wykonane ozdoby, z których dochód przeznaczony zostanie na potrzeby ich dzieci z niepełnosprawnościami.

Również 10 grudnia na kiermasz bożonarodzeniowy zaprasza Miejskie Centrum Kultury, Sportu i Rekreacji w Terespolu. Odbędzie się on w godz. 10:00-15:00 w siedzibie MCSKiR przy ul. Wojska Polskiego 217. Zgłoszenia wystawców przyjmowane są do 7 grudnia pod nr. tel. 507 170 018. Do nabycia podczas kiermaszu będą m.in. wyroby miejscowych pracowni plastycznej, ceramicznej i tkacko-krawieckiej oraz świąteczne rękodzieło lokalnych twórców.

W piątek 15 grudnia na kiermasz świąteczny zaprasza gmina Janów Podlaski. Odbędzie się on w godz. 8:00-14:00 na placu Partyzantów.

W sobotę 16 grudnia zaplanowano tradycyjny jarmark bożonarodzeniowy na placu Wolności w Białej Podlaskiej. Kiermaszowi sztuki ludowej, rzemiosła artystycznego, ozdób świątecznych oraz produktów wytwarzanych tradycyjnymi metodami, towarzyszyć będą prezentacje ciekawej oferty instytucji kultury oraz koncerty kolęd czy zwyczajów świątecznych. Szczegóły wydarzenia niebawem.

(pc)

Niewierni w Paryżu

KINO Film „Niewierni w Paryżu" opowiada o ważnej roli, jaką w naszym życiu odgrywa przypadek i szczęście. W kinie Merkury w ramach Spotkań Filmowych już w czwartek 7 grudnia o godz. 20:15.

Fanny (Lou de Laâge) i Jean (Melvil Poupaud) sprawiają wrażenie idealnego małżeństwa – oboje mają sukcesy zawodowe, mieszkają w przepięknym apartamencie w ekskluzywnej dzielnicy Paryża i wydaje się, że są w sobie zakochani tak samo jak byli, kiedy spotkali się po raz pierwszy. Ale kiedy Fanny przypadkowo wpada na Alaina (Niels Schneider), byłego kolegę z liceum, zwala ją z nóg. Wkrótce spotykają się ponownie i stają się sobie coraz bliżsi…

Oto „Niewierni w Paryżu", 50. film w dorobku reżysera i scenarzysty Woody'ego Allena, twórcy nagrodzonych Oscarami: „O północy w Paryżu", „Vicky Cristina Barcelona", „Annie Hall". Twórca po raz czwarty w swojej karierze powraca na ulice francuskiej stolicy, aby opowiedzieć przewrotną i pełną ekscytującego napięcia historię pewnego romansu.

(pc)

Zdobądź wejściówki!

Dla naszych Czytelników mamy dwie bezpłatne wejściówki na seans filmu „Niewierni w Paryżu" w ramach CzSF w kinie Merkury. Aby je zdobyć, wystarczy przyjść do sekretariatu redakcji Słowa Podlasia, ul. Warszawska 15, z aktualnym wydaniem naszego tygodnika i pokazać nam ten artykuł. Bilety otrzymają dwie pierwsze osoby, a więc kto pierwszy ten lepszy!

Mecz słodkich serc

GMINA BIAŁA PODLASKA GOK w Białej Podlaskiej i gmina Biała Podlaska zapraszają na wyjątkowe wydarzenie. 6 grudnia w mikołajki, odbędzie się „Mecz Słodkich Serc", w którym zmierzą się przedstawiciele różnych środowisk z miasta i gminy Biała Podlaska oraz okolicznych miejscowości.

Spotkanie rozpocznie się o godz. 16:30 w hali sportowej Szkoły Podstawowej w Ciciborze Dużym od rozstrzygnięcia IV Gminnego Konkursu Plastycznego „W świąteczną, niezwykłą noc..." i wręczenia nagród laureatom. O godz.18:00 na parkiet wybiegną zawodnicy. Będą nimi przedstawiciele KMP w Białej Podlaskiej, urzędu gminy, rady gminy, Lubelskiego Urzędu Celno-Skarbowego, Komisariatu Policji w Międzyrzecu Podlaskim, TKKF Krzna, Niwa Łomazy oraz Klubu Biegacza Biała Biega.

Biletem wstępu na mecz będą słodycze! „Dary zebrane podczas wydarzeń trafią do osób samotnych i potrzebujących pomocy z terenu gminy Biała Podlaska" – przekazują organizatorzy. Wydarzenie organizowane jest w ramach akcji „Pomóż Dzieciom Przetrwać Zimę".

(pc)

Czas, gdy niemożliwe staje się możliwe

BIBLIOTECZKA Okres świąteczny przebiega w miłej i refleksyjnej atmosferze, a sylwester przynosi Ninie i Piotrowi dużo nieoczekiwanych emocji. Kiedy zaczynają czuć, że rodzi się między nimi uczucie, los postanawia ich sprawdzić. Zachęcamy do lektury książki „Niespodziewany prezent" wydawnictwa Replika.

W grudniowy poranek Nina i Piotr jako jedyni pojawiają się na odwołanych zajęciach. Nina jest zamknięta w sobie, trzyma się na uboczu, ale jak na złość następnego dnia okazuje się, że razem z Piotrem musi przygotować projekt zaliczeniowy. Kiedy dziewczyna dowiaduje się, że Piotr jest wychowankiem domu dziecka, nie ma rodziny i jest zmuszony spędzać samotne Boże Narodzenie, zaprasza go do swojego domu rodzinnego na Wigilię…

Autorką książki „Niespodziewany prezent" jest Anna A. Sosna. Urodzona w 1996 roku w Bielsku-Białej absolwentka pedagogiki opiekuńczo-wychowawczej na Uniwersytecie Śląskim w Cieszynie. Miłość do książek wyssała z mlekiem matki – bibliotekarki. Jako dziecko czytała książki dla dorosłych, teraz woli bardziej młodzieżowe lektury, choć nie pogardzi dobrym kryminałem czy reportażem. Rządzi szydełkiem, drutami, aparatem fotograficznym i piórem. Jedyną córką nie rządzi – to córka rządzi nią.

Dla naszych Czytelników mamy bezpłatny egzemplarz książki „Niespodziewany prezent" wydawnictwa Replika. Aby o nią powalczyć, należy poprawnie wypełnić znajdujący się obok kupon i dostarczyć go do sekretariatu redakcji Słowa Podlasia, ul. Warszawska 15, do piątku 8 grudnia.

Opisywaną ostatnio książkę „Łucznik" otrzymuje Julia Drabenka. Po odbiór zapraszamy w ciągu miesiąca od opublikowania nazwiska.

(pc)

KUPON SŁOWO PODLASIA

Podaj tytuł debiutu literackiego Anny A. Sosny.

odpowiedź .....

wybieram książkę .....

imię i nazwisko .....

adres .....

telefon kontaktowy ..... wiek ..... NIP .....

eprasa.pl a753966c97

Projekt „Wspólnie tworzymy kluby seniora", realizowany był od sierpnia 2021

Największy projekt dla seniorów

FOT. GMINA MIĘDZYRZEC PODLASKI

Dzięki zadaniu „Wspólnie tworzymy kluby seniora" seniorzy przez ponad dwa lata brali udział w zajęciach ruchowych, kulinarnych, artystycznych, teatralnych i muzycznych

FOT. GMINA MIĘDZYRZEC PODLASKI

W ramach projektu odbywały się również warsztaty teatralne

FOT. GMINA MIĘDZYRZEC PODLASKI/

W Rzeczycy w ramach projektu seniorzy przygotowali przedstawienie teatralne pt. „Ojczyźniane wspomnienia"

GMINA MIĘDZYRZEC PODLASKI Seniorzy spotkali się na uroczystym wieczorze andrzejkowym w Berezie. Spotkanie było okazją do podsumowania projektu „Wspólnie tworzymy kluby seniora" – największego projektu z myślą o seniorach w województwie lubelskim. Zajęcia i warsztaty trwały ponad dwa lata, a wartość zadania to ponad 4,5 mln złotych.

PAULINA CHODYKA-ŁUKASZUK

W domu ludowym w Berezie odbyła się niedawno impreza pod nazwą „Wieczór Seniorów". Spotkanie miało na celu nie tylko spędzenie czasu w miłej atmosferze, ale również było podsumowaniem projektu „Wspólnie tworzymy kluby seniora", który gmina Międzyrzec Podlaski realizowała przez ostatnie dwa lata.

6 klubów seniora i mnóstwo zajęć

Przypomnijmy, celem zadania była poprawa dostępności i jakości usług społecznych dla 150 osób starszych z terenu gminy Międzyrzec Podlaski oraz organizacja działań nakierowanych na przeciwdziałanie izolacji społecznej, poczuciu samotności, obniżeniu jakości życia emerytów i rencistów, nieaktywnych zawodowo.

Dzięki projektowi utworzono 6 klubów seniora w: Berezie, Koszelikach, Kożuszkach, Rzeczycy, Tłuśćcu i Zaściankach. Działania klubów integrują seniorów i wspierają aktywność osób starszych, ale przede wszystkim zapewniają im dobre towarzystwo, w pobliżu miejsca zamieszkania. – Kluby pozwalają na kształtowanie wśród seniorów nawyków do czynnego, kreatywnego spędzania wolnego czasu, rozwoju umiejętności, nauki radzenia sobie w nowych sytuacjach oraz dostosowania się do realiów obecnego świata – wyjaśniała nam jakiś czas temu koordynatorka projektu **Elżbieta Chodzińska**, prezes Międzyrzeckiej Spółdzielni Socjalnej „Razem", głównego wykonawcy projektu. Partnerem zadania jest natomiast gmina Międzyrzec Podlaski.

Dzięki zadaniu „Wspólnie tworzymy kluby seniora" seniorzy przez ponad dwa lata brali udział w zajęciach ruchowych, kulinarnych, artystycznych, teatralnych i muzycznych. Ponadto beneficjenci projektu uczestniczyli w zorganizowanych wycieczkach m.in. do Gdańska, Krakowa, Torunia. W programie znalazły się też warsztaty zdrowego odżywiania, zajęcia komputerowe, zajęcia śpiewacze i teatralno-muzyczne (ćwiczenia pamięci i koncentracji), warsztaty pierwszej pomocy, zajęcia języka angielskiego, zajęcia ruchowe – zdrowy kręgosłup, warsztaty dbałości o wygląd, porady prawnika i psychologa.

Dodatkowo do wszystkich klubów zakupiono elementy wyposażenia: meble, elementy wyposażenia kuchni, sprzęt komputerowy, maszyny do szycia. Seniorzy mieli też zapewnione bezpłatne pomoce do zajęć.

Projekt „Wspólnie tworzymy kluby seniora", realizowany był od sierpnia 2021 przez Międzyrzecką Spółdzielnię Socjalną „Razem" w partnerstwie z gminą Międzyrzec Podlaski, dzięki dofinansowaniu z Urzędu Marszałkowskiego Województwa Lubelskiego w Lublinie w wysokości 4 171 270 zł. Całkowita wartość projektu to natomiast 4 907 376,60 zł.

FOT. WALDEMAR PEPA

– Kluby pozwalają na kształtowanie wśród seniorów nawyków do czynnego, kreatywnego spędzania wolnego czasu, rozwoju umiejętności, nauki radzenia sobie w nowych sytuacjach oraz dostosowania się do realiów obecnego świata – wyjaśnia koordynatorka projektu Elżbieta Chodzińska

Gminie zależy, by projekt trwał

Spotkanie w Berezie było okazją do podsumowania tego zadania. – To wspaniały projekt, który wniósł dla seniorów wiele korzyści. Braliśmy udział w wielu warsztatach, prowadzonych przez wspaniałych instruktorów, jeździliśmy na wycieczki, mieliśmy naprawdę mnóstwo atrakcji. To dwa lata ciągłych spotkań i jesteśmy bardzo z tego zadowoleni. Dzisiaj to podsumowanie projektu, który chcemy zakończyć wspólną zabawą, w serdecznej atmosferze, żeby ta nasza integracja dalej trwała. Są z nami osoby z całej gminy Międzyrzec Podlaski – podkreślała **Teresa Nikończuk**, sołtys wsi Bereza.

Z realizacji projektu zadowolone są też władze samorządowe. – Realizowaliśmy przepiękny projekt senioralny, związany z utworzeniem nowych klubów seniora na terenie gminy Międzyrzec Podlaski. We współpracy ze stowarzyszeniem pozyskaliśmy na ten cel fajne pieniądze, bo to ponad 4,5 mln zł na działania wspierające seniorów. Były to warsztaty, zajęcia ruchowe zdrowy kręgosłup, zajęcia artystyczne, teatralne i muzyczne, ale też nasi seniorzy zwiedzili całą Polskę, poczynając od Krakowa aż po Gdańsk. Faktycznie daje nam to wiele satysfakcji i radości, bo z rozmów z seniorami wiemy, że np. niektórzy byli w takich miejscach po raz pierwszy w swoim życiu. Warto więc takie projekty realizować. To projekt bardzo społeczny, kreatywny, ale przy tym budujący spoteczność gminy Międzyrzec Podlaski – podkreślał wójt **Krzysztof Adamowicz**.

FOT. GMINA MIĘDZYRZEC PODLASKI

„Wieczór Seniorów" w Berezie poprowadzili prezes MSS „Razem" Elżbieta Chodzińska oraz wójt Krzysztof Adamowicz

– Staramy się dbać o seniorów z naszej gminy. To największy projekt skierowany do seniorów w województwie lubelskim. Blisko 4,5 mln złotych pozyskanej dotacji, ponad dwa lata zajęć w sześciu lokalizacjach. Od poniedziałku do piątku kilkugodzinne zajęcia wraz z opiekunami klubów, ciekawe zajęcia z instruktorami. Myślę, że każdy mógł znaleźć coś dla siebie – opowiadał z kolei zastępca wójta **Michał Teofilski**.

Dodał, że wszystkie kluby seniora były bardzo aktywne i miały zbliżone programy. – W sumie w naszej gminie działa siedem klubów seniora w sześciu miejscowościach, zrzeszających 150 osób. Każdy klub jest aktywny, każdy wnosi coś cennego, wyjątkowego, jest ciekawym miejscem pełnym pozytywnych ludzi i to jest najistotniejsze – podsumował zastępca wójta Michał Teofilski.

Władze gminy Międzyrzec Podlaski już teraz szukają rozwiązań, by kluby seniora mogły dalej funkcjonować. Dodajmy, że w ramach trwałości projektu odbyły się też warsztaty kreatywne, zorganizowane przez ośrodek kultury i zajęcia z elementami biblioterapii pod nazwą „Pomocy, jestem nie w sosie!", przeprowadzone przez Gminną Bibliotekę Publiczną w Międzyrzecu Podlaskim z/s w Wysokim.

Organizatorem „Wieczoru Seniorów" w Berezie, które odbyło się 23 listopada, były: Gmina Międzyrzec Podlaski, Międzyrzecka Spółdzielnia Socjalna „Razem", Gminny Ośrodek Kultury w Międzyrzecu Podlaskim z/s w Wysokim oraz Stowarzyszenie Społeczno-Oświatowe Gminy Międzyrzec Podlaski.

Uczestnicy „Wieczoru Seniorów" otrzymali pamiątkowe albumy, zawierające zdjęcia z warsztatów, zajęć oraz wycieczek, a także upominki w formie breloczków. Seniorzy spędzili wieczór na wspólnym biesiadowaniu przy rozmowach i muzyce.

FOT. WSPÓLNIE TWORZYMY KLUBY SENIORA/FACEBOOK

Seniorzy uczestniczyli też w wycieczkach po całej Polsce

FOT. WALDEMAR PEPA

„Wieczór Seniorów" w Berezie upłynął w miłej i serdecznej atmosferze

eprasa.pl a753966c97

Kościół pobudowano w stylu renesansu lubelskiego z bogactwem dekoracji sztukatorskiej na sklepieniach

Ołtarz już po renowacji

GMINA KODEŃ Zakończono prace konserwatorskie przy ołtarzu głównym w bazylice pw. Św. Anny w Kodniu. Prace miały na celu przywrócenie ołtarzowi walorów estetycznych i artystycznych, a także trwałe zabezpieczenie przed procesami destrukcji.

ANNA CHODYKA

Pracom konserwatorskim został poddany ołtarz główny, który stanowi oprawę dla obrazu. – W ramach prac konserwatorskich, wykonano rozpoznanie oryginalnych warstw malarskich na wszystkich elementach składowych ołtarza – strukturze, polichromiach, detalu. Ponadto potwierdzono zły stan zachowania i wtórny charakter złoceń – przekazuje dr **Dariusz Kopciowski** lubelski wojewódzki konserwator zabytków.

Dodaje, że przy realizacji prac przyjęto zasadę pozostawienia dobrze zachowanych powierzchni złoceń i uzupełnienia w pozostałym zakresie, biorąc pod uwagę charakter obiektu, pełniącego miejsce kultu Królowej Podlasia.

– Prace konserwatorskie miały na celu przywrócenie ołtarzowi walorów estetycznych i artystycznych, a także trwałe zabezpieczenie przed procesami destrukcji – wyjaśnia dr Dariusz Kopciowski.

Bogata historia kodeńskiego obrazu i ołtarza

Pierwotny ołtarz główny w okresie zaboru rosyjskiego trafił do miejscowości Kadzidło na Kurpiach. Po przejęciu opieki nad kościołem misjonarze sprowadzili do uposażenia ołtarz główny z miejscowości Opinogóra, poddając go pracom renowacyjnym. – Elementy snycersko-rzeźbiarskie zostały zdemontowane i przewiezione do pracowni konserwatorskiej, natomiast prace przy strukturze realizowane były w kościele – mówi dr Dariusz Kopciowski.

Przypomina, że sanktuarium kodeńskie posiada bogatą historię zarówno w aspekcie artystycznym jak też duchowym. Kościół murowany, w miejscu wcześniejszego drewnianego, powstał w latach 1629-1635 z fundacji księcia Mikołaja Sapiehy, a jego budowniczym był lubelski murator Cangerle.

– Kościół powstał w stylu renesansu lubelskiego z bogactwem dekoracji sztukatorskiej na sklepieniach. Bogaty detal architektoniczny we wnętrzu dopełniały dekoracje malarskie, bardzo liczne obrazy i inne elementy wyposażenia wnętrza. W 1709 roku bullą papieską kościół św. Anny został podniesiony do godności kolegiaty, a w roku 1723 stał się sanktuarium Matki Bożej Kodeńskiej – informuje konserwator zabytków. Wskazuje, że w roku 1875 kościół zamieniono na cerkiew prawosławną, którą pozostał do roku 1917. – Po odzyskaniu niepodległości przez Polskę, kościół ponownie stał się świątynią rzymskokatolicką. W roku 1927 opieka nad kościołem została przekazana misjonarzom oblatom Maryi Niepokalanej. W czasie drugiej wojny w kościele miał miejsce pożar – przekazuje lubelski konserwator zabytków.

FOT. LUBELSKI WOJEWÓDZKI KONSERWATOR ZABYTKÓW/FACEBOOK

W ołtarzu głównym znajduje się wizerunek Matki Bożej Kodeńskiej. Historia obrazu doczekała się formy literackiej, opisanej przez Zofię Kossak w książce pt. „Błogosławiona wina" oraz wersji filmowej

Mikołaj Sapieha przywiózł obraz z Rzymu?

Świątynia po grabieżach, pożarach i zmianach własnościowych, które doprowadziły do utraty historycznego wystroju, przetrwała do obecnych czasów w bardzo skromnej szacie wewnętrznej, która odzyskuje systematycznie swoje walory artystyczne. – Konserwacji poddano też sztukaterie sklepień. W ołtarzu głównym znajduje się wizerunek Matki Bożej Kodeńskiej. Historia obrazu doczekała się formy literackiej, opisanej przez Zofię Kossak w książce pt. „Błogosławiona wina" oraz wersji filmowej. Obraz wprost związany jest z historią fundacji kościoła w Kodniu – mówi dr Dariusz Kopciowski.

Przypomina, że Mikołaj Sapieha, po rozpoczęciu budowy kościoła w roku 1629 zachorował, więc udał się do Rzymu, aby modlić się o uzdrowienie. – Miał okazję to uczynić w kaplicy papieskiej przed obrazem Matki Bożej Gregoriańskiej. Książę dostąpił uzdrowienia i postanowił pozyskać obraz dla nowo budowanego kościoła, na co nie zgodził się papież. Książę wykradł więc obraz, przewiózł go do Polski i umieścił w 1631 roku w Kodniu, pierwotnie w kościele pw. św. Ducha, a po zakończeniu budowy w kościele rodowym – relacjonuje lubelski konserwator zabytków. Dodaje, że za kradzież książę został ukarany ekskomuniką, ostatecznie cofniętą wraz z podarowaniem obrazu na rzecz księcia. Inna wersja wydarzeń wskazuje, że obraz został zakupiony przez księcia w czasie jego pielgrzymki do Hiszpanii. – Niezależnie od przyjętej wersji wydarzeń poprzedzających, obraz do dziś znajduje się w bazylice kodeńskiej, ciesząc się wielkim kultem – podsumowuje dr Kopciowski.

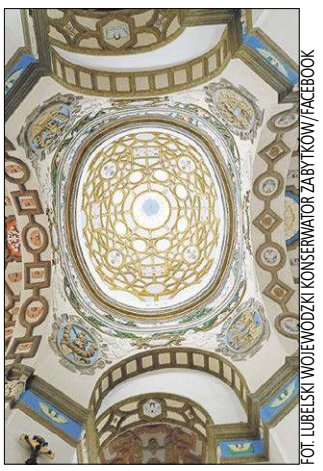
FOT. LUBELSKI WOJEWÓDZKI KONSERWATOR ZABYTKÓW/FACEBOOK

Konserwacji poddano też sztukaterie sklepień

Mikołaj Sapieha wraz z żoną ofiarowali dziękczynne wota do obrazu, które zostały przerobione na „sukienkę" ok. 1662 roku. W roku 1723 obraz został koronowany papieskimi koronami, a Kodeń stał się sanktuarium Matki Bożej Kodeńskiej. W roku jubileuszowym 2000, obraz otrzymał kolejne korony, które zdobią obraz po dziś. W 300-lecie koronacji obrazu, które miało miejsce 15 sierpnia 2023 roku odbyła się rekoronacja obrazu, z udziałem przedstawiciela Watykanu, nowymi koronami.

Policjanci mają nowy radiowóz

POWIAT BIALSKI Nowym radiowozem, w nowych barwach, cieszą się od niedawna policjanci bialskiej drogówki. Zakupu dokonano w ramach projektu „Bezpieczniej na drogach – nowoczesny sprzęt dla polskiej Policji etap II".

Nowy radiowóz już wyruszył na drogi miasta Biała Podlaska i powiatu bialskiego. – Samochód wyposażony jest w silnik benzynowy o pojemności 1,5 litra o mocy 150 KM. Pojazd wyposażono także w automatyczną skrzynię biegów DSG – przekazuje nadkomisarz **Barbara Salczyńska-Pyrchla**, oficer prasowy Komendy Miejskiej Policji w Białej Podlaskiej. – Sprawowanie nadzoru nad ruchem drogowym w sposób efektywny wymaga pełnienia służby, polegającej na przemiennym patrolowaniu trasy oraz wykonywaniu czynności w wyznaczonym miejscu. Istotnym elementem pracy policjantów jest prewencyjne oddziaływanie na uczestników ruchu drogowego, a takie zapewnia użycie radiowozu oznakowanego.

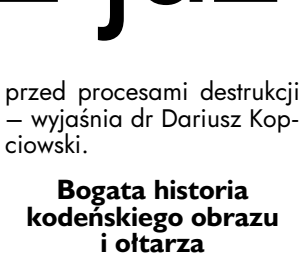

FOT. KMP W BIAŁEJ PODLASKIEJ

Nowy radiowóz już wyruszył na drogi miasta Biała Podlaska i powiatu bialskiego

Podkreśla, że zakup radiowozów oznakowanych przyczynia się do sprawniejszej i efektywniejszej realizacji zadań przez policjantów, którzy poprzez swoje działanie wpływają na bezpieczeństwo w ruchu drogowym.

(pc)

Wjechał do kanału Wieprz-Krzna

POWIAT PARCZEWSKI Parczewscy policjanci 21 listopada dostali wiadomość o ciężarówce w kanale Wieprz-Krzna. Do zdarzenia doszło w Nowym Orzechowie (gm. Sosnowica). – Na drodze wojewódzkiej numer 820, 46-latek kierujący ciężarowym samochodem marki Volvo, jadąc od strony Łęcznej w kierunku Parczewa nie dostosował prędkości do panujących na drodze warunków, na skutek czego wjechał do kanału Wieprz-Krzna. Mężczyzna był trzeźwy i nie potrzebował pomocy medycznej. Został ukarany mandatem karnym – informuje sierżant sztabowy **Anna Borowik** z KPP w Parczewie.

Rzecznik parczewskiej policji przypomina, że przy warunkach atmosferycznych, obecnie panujących, kierowcy powinni wykazywać się szczególną ostrożnością. (joan)

Napełnijmy koszyki wolontariuszom

BIAŁA PODLASKA Caritas włącza się w ogólnopolską zbiórkę żywności dla potrzebujących „Tak pomagam!". Wolontariusze organizacji staną w wybranych bialskich sklepach 8 i 9 grudnia.

– Zbiórka żywności jest dla nas bardzo ważna. Chcemy, aby przed świętami Bożego Narodzenia żywność w postaci paczek, trafiła do najbardziej potrzebujących takiego wsparcia – osób starszych, samotnych, schorowanych, niepełnosprawnych, wielodzietnych rodzin. Część przekażemy też w formie pomocy doraźnej w późniejszym terminie – informuje ks. **Paweł Zazuniak**, dyrektor Caritas diecezji siedleckiej.

Akcja jest możliwa dzięki zaangażowaniu wolontariuszy, bo to oni staną 8 i 9 grudnia w sklepach, by zakupioną przez klientów żywność przyjąć. W akcji wezmą udział członkowie Szkolnych Kół Caritas, Parafialnych Zespołów Caritas i Centrum Wolontariatu Caritas Diecezji Siedleckiej. – Łatwo ich poznamy dzięki identyfikatorom i rozdawanym ulotkom. Bez ich poświęcenia trudno byłoby na taką skalę zająć się pozyskiwaniem żywności – mówi **Anna Nowińska**, z biura prasowego Caritas diecezji siedleckiej.

FOT. ARCHIWUM CARITAS DIECEZJI SIEDLECKIEJ

Caritas włącza się w ogólnopolską zbiórkę żywności „Tak pomagam!". Wolontariusze organizacji staną w wybranych bialskich sklepach 8 i 9 grudnia

Praca wolontariuszy w tych dniach nie ograniczy się tylko do zbiórki żywności w sklepach. Centra Caritas przypominają, że w gestii wolontariuszy jest też transport i dystrybucja zebranych darów.

8 i 9 grudnia do specjalnych koszyków, przy których w sklepach dyżurować będą wolontariusze Caritas, włożyć będzie można: ryż, kasze, płatki śniadaniowe, cukier, mąkę, makaron, suszone warzywa strączkowe takie jak fasola, soczewica, groch, konserwy mięsne i rybne, puszki z owocami, dżemy, oleje roślinne, herbata, słodycze i bakalie.

– Kluczowe jest, aby była to żywność z długim terminem przydatności, dzięki temu nie zmarnuje się i będzie łatwa w przechowywaniu i transporcie – dodaje Anna Nowińska.

(joan)

eprasa.pl a753966c97

Jest jednym z sześciu w kraju. Zireć, mizar, czyli cmentarz tatarski w Studzance wciąż skrywa tajemnice bialskopodlaskich Tatarów

Naród był to dobry. Ponad dwa wie

GMINA ŁOMAZY Znane są nazwiska 301 pochowanych na mizarze w Studziance. Na kamiennych płytach podpisani są w języku polskim, arabskim i rosyjskim. Ajsza, „Chelena", Dawid, Elżbieta, Samuel. Leżą bez trumien, stopami ku wschodowi, tak by gdy tylko rozbrzmią trąby aniołów, mogli ruszyć prosto ku świętym ziemiom. Dla badaczy i pasjonatów bialskopodlaskich Tatarów setki z nich są bezimienni. Co roku, podczas prac porządkowych na terenie nekropolii, odnajdują nieznane wcześniej fragmenty nagrobków. Niektóre, według szczątkowych napisów, udaje się zweryfikować za pomocą zachowanych dokumentacji. Prace przy użyciu georadaru wykazały, że jedna trzecia cmentarza skrywa aż 706 pól grobowych. Podczas *jaum al qijamah*, czyli – według wierzeń Koranu – dnia zmartwychwstania, z cmentarza przy podmokłych łąkach Zielawy wstanie ze zmarłych około tysiąc osób.

DOROTA HOJDA

Tatarzy pojawili się na naszych ziemiach już za czasów Piastów. Mimo początkowych złych stosunków, z czasem zbratali się z Polakami. Na przestrzeni wieków relacje z przybyszami ze wschodu zmieniały się, a gdy uległy ochłodzeniu naprawić je zapragnął Jan III Sobieski. Słynących z wyjątkowej waleczności Lipków władca chciał przeciągnąć na swoją stronę, by bronili granic. Przywrócił więc im dawne prawa, a w zamian za zaległe żołdy nadał ichnim wojakom wsie w ekonomii brzeskiej i kobryńskiej. Wiosną 1679 r. ziemie w Studziance przypadły żołnierzowi chorągwi tatarskiej rotmistrzowi Samuelowi Romanowskiemu oraz jego żonie Reginie z Kieńskich.

Prawdziwych Tatarów już nie ma

Dziś Studzianka liczy 402 mieszkańców i mieszkanek. Choć wieś przez blisko 200 lat była mekką podlaskich Muślimów, już nikt tu nie deklaruje wyznania muzułmańskiego. Pozostały jedynie rodziny z tatarskimi korzeniami oraz wspomnieniem babek i dziadów patrzących lekko skośnymi oczami ze starych fotografii. Tatarszczyzny – jak lokalna ludność nazywała ich majątki – łączył jedyny w okolicy meczet. Świątynia, tak jak muzułmańskie rodziny, nie przetrwała w regionie. – Tatarzy wierzą, że gdy pamięć o nich zaniknie, to kamienie wskażą, gdzie są pochowani – mówi **Łukasz Węda**, działacz społeczny i kulturalny. Tatarskie kurhany to dwa ociosane kamienie – większy przy głowie, mniejszy w miejscu stóp, w kierunku Mekki i Medyny. Ich wielkość i bogactwo epitafium zależała od statusu społecznego rodziny zmarłego. Zdarzały się nagrobki z piaskowca lub polnych kamieni rozłupanych na pół. Wokół kopca układano polne kamyki, jeden przy drugim.

Drewniany meczet w Studziance został spalony w 1915 r. przez wycofujących się Kozaków. Utrata świątyni, obok asymilacji i bieżeństwa, uznawana jest za jedną z przyczyn zaniku społeczności tatarskiej w okolicy. Ostatni imam lokalnej parafii muzułmańskiej Maciej Bajrulewicz na kilka dni przed swoją śmiercią w 1921 r. podarował mieszkańcom wsi teren, gdzie niegdyś znajdowało się miejsce modlitw jego współwyznawców. Wzniesiono tam polską szkołę. W tym roku na tzw. meczecisku, placu obok dawnej podstawówki, rozpoczęły się odkrywki archeologiczne, które potwierdziły, że tamtejsza ziemia skrywa fundamenty budowli. Meczet był niewielki, na jego szczycie znajdował się półksiężyc pokryty blachą. W planach jest renowacja szkoły i utworzenie centrum interpretacji dziedzictwa, które w swoim działaniach skupiałoby się m.in. na genealogii oraz historii Studzianki, w którą niewymazywalnie wpisane są losy Tatarów.

FOT. BIALSKA BIBLIOTEKA CYFROWA

Ostatni imam parafii muzułmańskiej w Studziance Maciej Bajrulewicz z żoną Elmirą oraz bratanicą, zdjęcie z ok. 1910 r.

FOT. BIALSKA BIBLIOTEKA CYFROWA

Jakub Bogdanowicz, brat ostatniej studziańskiej Tatarki Heleny Bandzarewicz, zdjęcie z ok. 1937 r.

Hieny cmentarne

Mizar w Studziance przez dekady niszczał i pokrywał się gęstwiną, zakrywając wytyczone niegdyś alejki. Porastające go dziś dęby i sosny stały się świadkami grabieży, aktów wandalizmów i profanacji. W latach swojej świetności niektóre z cmentarnych płyt malowane były na zielono i niebiesko, a inskrypcje pozłacane, co stanowiło niewątpliwą pokusę dla złodziei. Jednak łupem padał i „goły" kamień nagrobny. Ludzie najczęściej przerabiali go na osełki do kos, tzw. toczaki. Pewien mężczyzna zabrał z nekropolii jedną z płyt, zeszlifował jej przód i postawił na grobie swojej żony w pobliskich Łomazach. Z kolei inny mieszkaniec okolicy, skradzionym nagrobkiem oznakował wjazd do posesji. Obaj przeoczyli arabskie napisy na bokach kamieni, które zdradzały pochodzenie z szabru.

Na zdjęciach sprzed II wojny światowej widać, że wokół cmentarza rozpościerał się płot z dębowych słupków i drutu kolczastego. W latach 70. postawiono stalowe ogrodzenie, które kilka lat temu również zostało rozkradzione. Złodzieje zabrali ze sobą przęsło i bramę. Policji nigdy nie udało się odnaleźć ani sprawców, ani ich zdobyczy. Jakiś czas później szerokim echem odbiło się skandaliczne zachowanie dwóch nastolatek, które fotografowały się w wyrwie przy jednej z mogił. Dziewczęta otrzymały skuteczną reprymendę, ale osoba, która ów dół wykopała, nigdy nie została ujawniona. Sprawca najprawdopodobniej spodziewał się w mogile skarbów.

FOT. BIALSKA BIBLIOTEKA CYFROWA

Romuald Bajrulewicz trudnił się znachorstwem. Jego specjalnością było uzdrawianie za pomocą kartek z Koranu. Na zdjęciu z ok 1920 r. pozuje z żoną Zofią (z domu Szyłańską)

Oprócz ludzkich prochów, w płytkim muślimskim grobie nie znajdzie się wiele. Może jedynie pozostałości po płótnie, w które owijano ciało lub resztki desek, którymi było obkładane. Według tradycji, do ziemnego grobu wkłada się co najwyżej papierowy zwój, na którym szafranowym atramentem spisane są modlitwy. Mają one pomóc zmarłemu w momencie przyjścia aniołów ciemności, którzy będą odpytywać go z doczesnego życia.

Przybyli ułani

W Studziance złożone są głównie szczątki wojskowych oraz ich rodzin. Według relacji miejscowej ludności ostatni pogrzeb tatarski odbył się tam podczas II wojny światowej. Kolejny, już nie tatarski, miał miejsce niedługo potem. Uciekający od strony Dokudowa Węgrzy zostali zabici i zakopani w rogu cmentarza. Podobno piękne siodła z ich koni do dziś zdobią co niektóre domy. Z kolei na najstarszym zachowanym nagrobku widnieje rok 1772. Należy on do Razyji Ułan. Starszych płyt nie udało się odnaleźć, choć inwentaryzacja z końca lat 70. mówiła o grobie z 1747 r. Nie wiadomo jednak do kogo należał.

Ziemia w Studziance przyjęła wiele znamienitych rodów i postaci. Niewątpliwie najwybitniejszym z nich był gen. Józef Bielak – Tatar z krwi i kości, drugi tego pochodzenia w stopniu generała w Rzeczpospolitej Obojga Narodów. Ojciec trzynaściorga dzieci oraz właściciel wielu ziem w okolicy. Zmarł nagle w 1794 r. Kilka kroków dalej stoi nagrobek Samuela Murzy Januszewskiego, majora walczącego u boku samego Napoleona. Jego kamień nagrobny leżał przewrócony przez dekady.

– Gdy go podnieśliśmy, był czarny! – wypomina regionalista Łukasz Węda. „Kustosze cmentarza" przetarli szpiczasty głaz śniegiem i odczytali nazwisko samego oficera francuskiej gwardii. Mjr Januszewski brał udział w powstaniu listopadowym i służył w 3. Pułku Ułanów. Sam „ojciec ułanów" najprawdopodobniej leży nieopodal. Płk Aleksander Ułan, od którego nazwiska najpewniej pochodzi nazwa lekkiej kawalerii, w zamian za zasługi w walce po stronie polskiego króla otrzymał ziemie w Koszołach. Po śmierci ojca wszedł w posiadanie włości we wsi obok, Studziance. Jego śmierć datowana jest na ok. 1738 r. Dokumenty podają, że na studziańskim mizarze spoczął też płk Jakub Azulewicz, dowódca 6. Pułku Przedniej Straży Wielkiego Księstwa Litewskiego. Gdy poległ w obronie Wilna, jego żołnierze wrócili do rodzinnej wsi dowódcy, by w lokalnym meczecie umieścić sztandar jego formacji. Jedwabne weksylium stało tam przez

Rodzina tatarska Bajrulewiczów z

121 lat, zanim spłonęło razem ze świątynią.

Czymbajewicze, Kryczyńscy, Tupalscy. Lipkowie przyjmowali polskie nazwiska lub tworzyli je od swoich dawnych tagów, którymi oznaczali swoje zwierzęta na stepach bliskowschodnich. Chociażby Szahuniewicz był niegdyś Szahanem lub Szahunem, a Azulewicz Azulem, a może Azulą. W Studziance żyli, pracowali, rodzili się i umierali. Ziuhra (Zuzanna) Sienkiewicz zmarła na „suchoty" w 1799 r. Żyła 63 lata. Dwa lata po niej zmarł jej krajan Samuel Milkowski, pozostawiając dzieci i żonę. Marianna z Łosiów przeżyła męża o prawie 30 lat i odeszła „w domu swoim własnym

Na najstarszym zachowanym nagrobku widnieje rok 1772. Należy

eprasa.pl a753966c97

TV SŁOWO PODLASIA PROGRAM

Program telewizyjny 5 – 11.12.2023

Kręcisz mnie

TVP 2, sobota 9.12, godz. 21.30

Jocelyn jest dobiegającym pięćdziesiątki dyrektorem handlowym i niestrudzonym kobieciarzem, który za pewnik przyjmuje to, że każda kobieta prędzej czy później ulegnie jego urokowi. Pewnego dnia jednak podczas uroczystości pogrzebowej swojej matki poznaje przepiękną Julie i postanawia ją uwieść, udając niepełnosprawnego. Wszystko idzie po jego myśli do czasu, kiedy dziewczyna przedstawia swojego nowego chłopaka starszej siostrze Florence, która również porusza się na wózku. Aby nie rozczarować żadnej z kobiet, Jocelyn decyduje się nie przerywać wielkiej mistyfikacji, co prowadzi do przeróżnych zabawnych sytuacji.

Jack Strong

TVP 1, sobota 9.12, godz. 21.30

Rok 1968. Major Ryszard Kukliński odkrywa, że Związek Radziecki rozważa atak nuklearny na kraje NATO. Zdaje sobie sprawę, że w odpowiedzi USA w pierwszej kolejności skierują swoją agresję na Polskę. Nie wie, co powinien zrobić, ale ma pewność, że nie może tej informacji tak zostawić. Ambitny oficer szybko pnie się po kolejnych szczeblach kariery. Bryluje w towarzystwie, jest lubiany i cieszy się powodzeniem wśród kobiet. Żona Hanna, choć podejrzewa go o zdradę, wiernie trwa u jego boku. Kiedy Kukliński zdobywa awans, zyskuje dostęp do tajnych dokumentów. W 1972 roku wyrusza wraz z przyjacielem w rejs żaglówką po Bałtyku. Decyduje się na radykalny krok. Z jednego z portów RFN potajemnie wysyła list do ambasady USA w Bonn. Zamierza przekazać Zachodowi informacje o planach militarnych Związku Radzieckiego. Wiadomość nie pozostaje bez odpowiedzi...

Gra dla dwojga

Polsat, sobota 9.12, godz. 21.55

Dubaj, rok 2003. Konsulat amerykański organizuje bankiet z okazji Święta 4 lipca. Na przyjęciu poznają się: agent MI6, Ray Koval, i Claire Stenwick. Atrakcyjna pracowniczka CIA wykorzystując zainteresowanie mężczyzny podaje mu środki nasenne i wykrada dokumenty, zawierające tajne kody egipskiego systemu obrony powietrznej. Mijają trzy lata. Podczas romantycznego spotkania w Rzymie Ray i Claire postanawiają porzucić tajną służbę i podjąć pracę w lepiej płatnym sektorze prywatnym.

Gwiazdkowa randka mojego taty

TVP 2, sobota 9.12, godz. 23.30

Relacja Davida i jego córki Jules nie różni się zbyt wiele od typowych relacji innych ojców z ich szesnastolatkami. On chce ją zrozumieć, ona uważa, że nie ma o czym z nim rozmawiać. On chce być zaangażowany w jej życie, ona pragnie mieć swoją własną przestrzeń. Jednak w jednym ważnym aspekcie David i Jules różnią się od innych rodzin. Dwa lata temu przeżyli obydwoje wielką tragedię, gdy w wypadku samochodowym zginęła mama Jules i żona Davida. Pewnego dnia Jules postanawia znaleźć swojemu tacie nową partnerkę, a dla siebie kogoś, z kim może porozmawiać o kobiecych sprawach. W tym celu zakłada Davidowi wiele profili na platformach randkowych. Czy Jules uda się zorganizować gwiazdkową randkę dla swojego taty i znaleźć dla siebie nową mamę?

Zjawa

TVN, niedziela 10.12, godz. 21.35

Traper Hugh Glass poluje na terenach dzisiejszej Dakoty Południowej. Towarzyszą mu syn Hawk i grupa myśliwych, zatrudnionych przez kompanię futrzarską. Podczas wyprawy Hugh zostaje poważnie ranny na skutek ataku niedźwiedzia grizzly. Mężczyzna jest umierający. Dowodzący grupą kapitan Henry podejmuje decyzję, że ktoś powinien pozostać z rannym Glassem, aby po śmierci godnie go pochować. Oprócz Hawka do opieki zgłaszają się młody Bridger i skuszony sowitą nagrodą, bezwzględny John Fitzgerald. Niebawem zdradzony przez Johna Hugh zostaje zupełnie sam w niedostępnym terenie. Aby przeżyć, musi zmierzyć się z morderczą zimą...

© www.telepress24.com telepress24@gmail.com

TVP 1

7.00 Transmisja Mszy Świętej
7.30 Kościół z bliska
8.00 Wiadomości, Pogoda
8.10 Kwadrans polityczny
8.25 Informacje kulturalne
8.40 Ranczo s.VII (83) - serial
9.40 Komisarz Alex (128) - serial
10.40 Ojciec Mateusz (254) - serial
11.25 Korona królów. Jagiellonowie (104) - telenowela
12.00 Wiadomości
12.10 Agrobiznes
12.30 Agropogoda - magazyn
12.35 Magazyn Rolniczy
12.55 Brazylia. Historia naturalna - Zatopiony las - serial
14.00 Złoty chłopak (70) - serial
15.00 Wiadomości
15.20 Alarm! - magazyn
15.35 Gra słów. Krzyżówka - /811/
16.05 Dziedzictwo (167) - serial
17.00 Teleexpress, Pogoda
17.20 Jaka to melodia?
17.55 Klan (4239) - telenowela
18.25 Leśniczówka (793) - serial
19.00 Jeden z dziesięciu - teleturniej
19.30 Wiadomości, Pogoda, Sport
20.15 Alarm! - magazyn
20.30 Korona królów. Jagiellonowie (105) - telenowela
21.10 Tu mówi Polska
22.50 Rejs Stulecia - film dok.
0.15 Resortowe Dzieci
0.45 Magazyn śledczy
1.25 HIT Bliski wróg - film fabularny, USA, reż. Peter Hyams, wyk. Tom Everett Scott, Jean - Claude Van Damme, Orlando Jones, Kris Van Damme
3.00 Ja wam pokażę! (1) - serial

TVP 2

5.05 Na sygnale (430) - serial
5.35 M jak miłość (1751) - serial
6.30 Ksiądz Anatol protoprezbiter
6.55 Rodzinka.pl (279) - serial
7.30 Pytanie na śniadanie
7.55 Pytanie na śniadanie
11.15 Czas w las - magazyn
11.50 Barwy szczęścia (2895) - serial
12.30 Koło fortuny - teleturniej
13.15 Akacjowa 38 (232) - serial
14.05 Va Banque (242) - teleturniej
14.35 Na sygnale (239) - serial
15.05 Doktor z alpejskiej wioski - nowy rozdział (207) - serial
16.00 Koło fortuny - teleturniej
16.35 Familiada - teleturniej
17.15 Zakazany owoc (358) - serial
18.00 Panorama
18.20 Va Banque (243) - teleturniej
18.45 Akacjowa 38 (248) - serial
19.35 Barwy szczęścia (2895) - serial
20.10 Barwy szczęścia (2896) - serial
20.45 Kulisy serialu
20.55 M jak miłość (1764) - serial
21.55 Na sygnale (503) - Orientalny ekspres - serial
22.35 Echo serca s.III (34) - serial
23.30 HIT Stacja - film fabularny, reż. Piotr Wereśniak, wyk. Katarzyna Figura, Piotr Gąsowski, Zbigniew Zamachowski, Bartosz Obuchowicz, Bogusław Linda, Olaf Lubaszenko, Sławomir Orzechowski
1.25 Polegaj na mnie - film obyczajowy, Wielka Brytania, reż. Andrew Haigh, wyk. Charlie Plummer, Amy Seimetz, Travis Fimmel, Steve Buscemi
3.35 Hugo - film dok.
4.40 Zakończenie dnia

POLSAT

6.00 Nowy dzień z Polsat News
8.40 Malanowski i Partnerzy
9.40 Sekrety rodziny
10.40 Dlaczego ja?
11.40 Gliniarze
12.50 Wydarzenia
13.20 Interwencja
13.40 Trudne sprawy
14.40 Dlaczego ja?
15.50 Wydarzenia, Pogoda
16.15 Interwencja
16.30 Na ratunek 112
17.00 Gliniarze
18.00 Pierwsza miłość
18.50 Wydarzenia, Sport, Pogoda
19.25 Gość Wydarzeń

20.05 HIT Jack Reacher: Nigdy nie wracaj - film sensacyjny, USA, Chiny, 2016, reż. Edward Zwick, wyk. Tom Cruise, Cobie Smulders, Aldis Hodge, Danika Yarosh
22.45 Searching - thriller, USA, Rosja, 2018, reż. Aneesh Chaganty, wyk. John Cho, Debra Messing, Sara Sohn, Michelle La
0.55 Pojutrze - film katastroficzny, USA, 2004, reż. Roland Emmerich, wyk. Dennis Quaid, Jake Gyllenhaal, Emmy Rossum, Jay O. Sanders
3.35 Nasz nowy dom
4.45 Disco Gramy

TVN

5.35 Uwaga!
5.50 Ukryta prawda
6.50 Kuchenne rewolucje - program kulinarno - rozrywkowy
7.45 Dzień Dobry TVN - magazyn
11.30 Ukryta prawda
14.35 Szpital - program obyczajowy
15.40 Doradca smaku
15.45 Kuchenne rewolucje - program kulinarno - rozrywkowy
16.50 Ukryta prawda
17.55 Detektywi - serial
19.00 Fakty, Sport, Pogoda
19.55 Uwaga!
20.10 Doradca smaku
20.15 Na Wspólnej - serial
20.55 Milionerzy

21.35 HIT Włoska robota - film sensacyjny, USA, Francja, Wielka Brytania 2003, reż. F. Gary Gray, wyk. Mark Wahlberg, Charlize Theron, Donald Sutherland, Jason Statham, Seth Green, Mos Def, Edward Norton
23.50 Autentyczni
0.35 Behawiorysta - serial
1.50 Dowody zbrodni - serial
2.55 Rzeczy, których nie nauczył mnie ojciec
3.25 Uwaga!
3.45 Nauka jazdy
4.20 Recepta na stary dom
4.55 Jak to jest zrobione - serial

SUPER POLSAT

6.00 SuperLudzie **6.35** Po prostu Kucek **7.35** Koralowy obóz **8.30** Hell's Kitchen - Piekielna Kuchnia **10.00** Wydarzenia 24 **10.30** Nasz nowy dom **11.30** 48h. Zaginieni **12.30** Świat według Kiepskich **14.15** Hell's Kitchen - Piekielna Kuchnia **15.50** Wydarzenia **16.10** Więcej wydarzeń **16.20** Gość Wydarzeń 24 **16.55** Nasz nowy dom **17.55** Nasz nowy dom **19.00** Świat według Kiepskich **20.05** Rolnicy - Tak się żyje u nas na wsi **21.00** Sołtysi **22.00** Bank - dramat sensacyjny **0.30** Więzienie kobiet **1.00** Polacy za granicą **2.00** Tatuśkowie **3.00** Tatuśkowie **4.00** Nasz nowy dom **5.00** Na ratunek 112

TVP SPORT

8.20 GOL **10.15** Piłka nożna - 2. liga: Pogoń Siedlce - Stomil Olsztyn **12.20** Biathlon - PŚ, Oestersund **13.45** Piłka nożna - Liga Konferencji Europy: Aston Villa - Legia Warszawa - **15.55** Strongman - Liga Mistrzów **16.55** Pływanie - Mistrzostwa Europy basen 25m, Bukareszt **18.30** Piłka nożna - Liga Narodów kobiet, Polska - Grecja **21.25** Sportowy Wieczór **22.00** Piłka nożna - Puchar Hiszpanii - 2. runda: Espanyol Barcelona - Real Valladolid 1 **23.10** Boks - Gala PZB Suzuki Boxing Night 25 - Kielce **1.35** Boks - Gala w Pensylwanii - podsumowanie **3.25** Boks - Gala w Fresno, Kalifornia, USA

TTV

5.00 Dobra robota **6.00** Uwaga! - program interwencyjny **6.15** Express **6.30** DeFacto **7.00** Ukryta prawda **8.00** Szpital - program obyczajowy **10.00** Gogglebox. Przed telewizorem **11.05** Damy i wieśniaczki. Ukraina **12.10** Królowe życia - serial **13.35** Sekrety życia **14.35** Za głosem serca - serial **15.45** Express **16.03** Raport smogowy **16.05** Zakup w ciemno **17.05** Nauka jazdy **17.45** Express **18.00** Sport **18.05** Usterka **18.40** Złomowisko PL **19.45** Express **20.05** Zakup w ciemno **21.05** Dobra robota **21.45** Express **22.00** Amerykański sen braci Collins **22.50** Nasi w mundurach **23.50** Nic do zgłoszenia

STOPKLATKA

6.00 Scena Śmiechu **6.55** MiłośćKropka.pl **7.55** MASH - serial **9.00** Komisarz Rex - serial **12.00** Katastrofy w przestworzach **15.05** Mega trzęsienie w San Andreas - film sci - fi **17.00** Hawaje 5 - 0 - serial **19.00** Zamień i zarób **20.00** Burza - film sensacyjny, USA **22.00** Zasady walki - film sensacyjny

TV 4

13.55 Na ratunek 112 **14.25** Malanowski i Partnerzy **15.25** Uroczysko **15.55** Policjantki i Policjanci **17.00** Sekrety rodziny **18.00** Łowcy Skarbów **19.00** Policjantki i Policjanci **20.00** Uroczysko **20.30** Sprawiedliwi - Wydział Kryminalny **21.40** Bullet - film sensacyjny **23.35** Krwawy biznes - film sensacyjny

TV6

7.00 Policjantki i Policjanci **8.00** Medicopter 117 **9.05** Kobra - oddział specjalny **11.15** Więzienie **12.10** Miodowe lata **14.00** Policjantki i Policjanci **16.00** Magnum: Detektyw z Hawajów **18.00** Strażnik Teksasu **20.00** Agenci NCIS: Los Angeles **22.00** Sprawiedliwi - Wydział Kryminalny **0.05** Więzienie

Wtorek, 5.12

TVN 7

5.00 Szkoła - program obyczajowy
6.55 Szpital - program obyczajowy
7.50 Ukryta prawda
10.50 Zagadki losu
11.50 Opowieści małżeńskie
12.50 Szpital - program obyczajowy
13.50 Sąd rodzinny
14.50 Sędzia Anna Maria Wesołowska
15.50 Tajemnice miłości
16.55 Szpital - program obyczajowy
19.00 Ukryta prawda
20.00 HIT W morzu ognia - film sensacyjny, USA 1997, reż. Félix Enriquez Alcalá, wyk. Steven Seagal, Marg Helgenberger, Kris Kristofferson, Harry Dean Stanton, Stephen Lang
22.15 Constantine - horror, USA, Niemcy 2005, reż. Francis Lawrence, wyk. Rachel Weisz, Shia LaBeouf, Djimon Hounsou, Max Baker, Pruitt Taylor Vince, Tilda Swinton, Peter Stormare, Keanu Reeves
0.45 Nagi instynkt przetrwania
1.50 Zbrodnie, które wstrząsnęły Ameryką
2.55 Przypadki z archiwum X

TV PULS

6.00 Kobra - oddział specjalny - serial
8.00 Nash Bridges - serial
9.00 Lombard: Życie pod zastaw
10.00 Zbuntowany anioł - serial
12.00 Zaklinaczka duchów - serial
14.00 Lombard: Życie pod zastaw
16.00 Kurierzy - serial
18.00 Lombard: Życie pod zastaw
20.00 HIT Wykonać wyrok - film sensacyjny, USA 1990, reż. Deran Sarafian, wyk. Donald Gibb, Jean - Claude Van Damme, Patrick Kilpatrick, Robert Guillaume
21.50 Replikant - film sci - fi, USA 2001, reż. Ringo Lam, wyk. Catherine Dent, Ian Robison, Jean - Claude Van Damme, Michael Rooker
23.50 Potęga strachu - thriller, USA, Niemcy 2006, reż. Wayne Kramer, wyk. Paul Walker, Vera Farmiga, Cameron Bright, Chazz Palminteri, Karel Roden, Johnny Messner
2.05 Dzielnica strachu - serial
3.05 Szalone fabryki polskiej muzyki!
4.00 Menu na miarę

TRWAM

16.25 Przyroda w Obiektywie **16.40** Zdrowie z Bożej Apteki **16.55** Sekrety mnichów **17.10** Prosto o gospodarce **17.30** Zostań Żołnierzem RP **17.45** Muzyczne chwile **17.55** Poczet Wielkich Polaków **18.00** Anioł Pański **18.05** Informacje dnia **18.15** Rozmowy niedokończone **19.25** Święty na każdy dzień **19.30** Każdy maluch to potrafi **19.45** Modlitwa z telefonicznym udziałem dzieci **20.00** Informacje dnia **20.20** Różaniec **20.50** Myśląc Ojczyzna **21.00** Apel Jasnogórski **21.20** Informacje dnia **21.40** Polski Punkt Widzenia **22.00** Polskie dziedzictwo **22.30** Lotte - małopolska Inka **23.45** Muzyczne chwile

eprasa.pl a753966c97

TVP 1

7.00 Transmisja Mszy Świętej
7.30 Zrujnowani odbudowani
8.00 Wiadomości, Pogoda
8.10 Kwadrans polityczny
8.25 Informacje kulturalne
8.40 Ranczo s.VII (84) – serial
9.40 Komisarz Alex (129) – serial
10.35 Ojciec Mateusz (255) – serial
11.25 Korona królów. Jagiellonowie (105) – telenowela
12.00 Wiadomości
12.10 Agrobiznes
12.35 Rok w ogrodzie Extra
12.50 Zdumiewające Indie, cz. 1. – Pustynia Thar. święte piaski
14.00 Złoty chłopak (71) – serial
15.00 Wiadomości, Pogoda
15.20 Alarm! – magazyn
15.35 Gra słów. Krzyżówka – /812/
16.05 Dziedzictwo (168) – serial
17.00 Teleexpress, Pogoda
17.20 Jaka to melodia?
17.55 Klan (4240) – telenowela
18.25 Leśniczówka (794) – serial
19.00 Jeden z dziesięciu – teleturniej
19.30 Wiadomości, Pogoda, Sport
20.15 Alarm! – magazyn
20.30 Korona królów. Jagiellonowie (106) – telenowela
21.10 Wielki test o czytaniu – nie tylko od święta
22.35 Zawodowcy – thriller, USA, reż. Jon Avnet, wyk. Robert De Niro, Al Pacino, Carla Gugino (HIT)
0.30 Tylko wiatr – film dok.
1.40 Miłość w czasach wojny (19 – 20) – serial
3.45 wojsko – polskie.pl
4.15 Notacje – cykl dok.
4.30 Zakończenie dnia

TVP 2

5.00 Na sygnale (431) – Nowe porządki – serial
5.30 M jak miłość (1752) – serial
6.25 Pożyteczni.pl – magazyn
6.55 Rodzinka.pl (280) – Empatyczny grzechotnik – serial
7.30 Pytanie na śniadanie
11.15 Zaginione – odnalezione – Murzynka
11.30 Zaginione – odnalezione – Obraz Leonarda da Vinci – Dama z gronostajem
11.50 Barwy szczęścia (2896) – serial
12.30 Koło fortuny – teleturniej
13.15 Akacjowa 38 (233) – serial
14.05 Va Banque (243) – teleturniej
14.35 Na sygnale (240) – Rodziny się nie wybiera – serial
15.05 Doktor z alpejskiej wioski – nowy rozdział (208) – serial
16.00 Koło fortuny – teleturniej
16.35 Familiada – teleturniej
17.15 Zakazany owoc (359) – serial
18.00 Panorama
18.20 Va Banque (244) – teleturniej
18.45 Akacjowa 38 (249) – serial
19.35 Barwy szczęścia (2896) – serial
20.10 Barwy szczęścia (2897) – serial
20.45 Przepis dnia
20.55 Na dobre i na złe (900) – Ile jestem w stanie dać – serial
21.55 Na sygnale (504) – serial
22.35 Echo serca s.III (35) – serial
23.30 Ilu miałaś facetów? – komedia, USA, reż. Mark Mylod, wyk. Chris Evans, Anna Faris, Matthew Bomer (HIT)
1.30 Bolivar (62) – serial
2.30 Bracia – film dok.
3.50 Za marzenia s.II (9) – serial
4.45 Zakończenie dnia

POLSAT

6.00 Nowy dzień z Polsat News
8.40 Malanowski i Partnerzy
9.40 Sekrety rodziny
10.40 Dlaczego ja?
11.40 Gliniarze
12.50 Wydarzenia
13.20 Interwencja
13.40 Trudne sprawy
14.40 Dlaczego ja?
15.50 Wydarzenia, Pogoda
16.15 Interwencja
16.30 Na ratunek 112
17.00 Gliniarze
18.00 Pierwsza miłość
19.00 Wydarzenia, Sport, Pogoda
19.25 Gość Wydarzeń

20.05 Planeta Singli – komedia romantyczna, Polska, 2015, reż. Mitja Okorn, wyk. Maciej Stuhr, Agnieszka Więdłocha, Piotr Głowacki, Weronika Książkiewicz (HIT)
23.00 Diamentowa afera – komedia, USA, Niemcy, 1999, reż. Les Mayfield, wyk. Martin Lawrence, Luke Wilson, Peter Greene, David Chappelle
1.05 Kung Fu Szał – komedia sensacyjna, Hongkong, Chiny, 2005, reż. Stephen Chow, wyk. Stephen Chow, Xiaogang Feng, Wah Yuen, Zhi Hua Dong
3.15 Zjedz Alaskę

TVN

5.35 Uwaga!
5.50 Ukryta prawda
6.50 Kuchenne rewolucje – program kulinarno - rozrywkowy
7.45 Dzień Dobry TVN – magazyn
11.30 Ukryta prawda
14.35 Szpital – program obyczajowy
15.40 Doradca smaku
15.45 Kuchenne rewolucje – program kulinarno - rozrywkowy
16.50 Ukryta prawda
17.55 Detektywi - serial
19.00 Fakty, Sport, Pogoda
19.55 Uwaga!
20.10 Doradca smaku
20.15 Na Wspólnej – serial
20.55 Milionerzy

21.35 Batman: Początek – film przygodowy, USA 2005, reż. Christopher Nolan, wyk. Michael Caine, Liam Neeson, Katie Holmes, Christian Bale, Gary Oldman, Cillian Murphy, Tom Wilkinson, Morgan Freeman, Ken Watanabe, Rutger Hauer, Linus Roache (HIT)
0.35 Na skraju jutra – film sci - fi, USA, Kanada 2014, reż. Doug Liman, wyk. Tom Cruise, Emily Blunt, Brendan Gleeson, Bill Paxton, Jonas Armstrong
3.00 Dowody zbrodni – serial
4.05 Uwaga!
4.25 Nauka jazdy

SUPER POLSAT

6.00 SuperLudzie **6.35** Po prostu Kucek **7.35** Koralowy obóz **8.30** Hell's Kitchen - Piekielna Kuchnia **10.00** Wydarzenia 24 **10.30** Nasz nowy dom **11.30** 48h. Zaginieni **12.30** Świat według Kiepskich **14.05** Czas na lepsze **14.15** Hell's Kitchen - Piekielna Kuchnia **15.50** Wydarzenia **16.10** Więcej wydarzeń **16.20** Gość Wydarzeń 24 **16.55** Nasz nowy dom **17.55** Nasz nowy dom **19.00** Świat według Kiepskich **20.05** Wakacje z Bałtykiem **20.35** Wakacje z Bałtykiem **21.05** Twój Simon - komediodramat **23.30** Ryzykanci - dramat sensacyjny **1.15** Świat według Kiepskich **2.00** Tatuśkowie

TVP SPORT

6.05 Piłka nożna - Puchar Hiszpanii: Espanyol Barcelona - Real Valladolid **8.15** Piłka nożna - Liga Narodów kobiet Polska - Grecja **10.25** Pływanie - Mistrzostwa Europy basen 25m **11.55** Pełnosprawni **12.30** Biathlon - PŚ, Oestersund - Bieg pościgowy **14.20** Jerzy Kukuczka **14.50** Piłka nożna - Liga Narodów kobiet Polska - Grecja **16.55** Pływanie - Mistrzostwa Europy basen 25m **18.55** Piłka nożna - Puchar Hiszpanii: Villanovense - Real Betis **23.00** Sportowy Wieczór **23.45** Retransmisja **1.50** Boks - Gala w Las Vegas - podsumowanie **4.15** Boks - Gala w Las Vegas - N. Donaire - A. Santiago

STOPKLATKA

6.55 MiłośćKropka.pl **7.55** MASH - serial **9.00** Komisarz Rex - serial **12.00** Katastrofy w przestworzach **15.05** Samolot kontra wulkan - film katastroficzny **17.00** Hawaje 5 - 0 - serial **19.00** Zamień i zarób **20.00** Yamakasi - Współcześni Samurajowie - film sensacyjny **21.50** Ojciec chrzestny - dramat

TV 4

13.55 Na ratunek 112 **14.25** Malanowski i Partnerzy **15.25** Uroczysko **15.55** Policjantki i Policjanci **17.00** Sekrety rodziny **18.00** Łowcy Skarbów **19.00** Policjantki i Policjanci **20.00** Uroczysko **20.30** Sprawiedliwi - Wydział Kryminalny **21.40** Siła rażenia - film sensacyjny **23.40** Fargo - dramat sensacyjny

Środa, 6.12

TVN 7

5.00 Szkoła – program obyczajowy
6.55 Szpital – program obyczajowy
7.50 Ukryta prawda
10.50 Zagadki losu
11.50 Opowieści małżeńskie
12.50 Szpital – program obyczajowy
13.50 Sąd rodzinny
14.50 Sędzia Anna Maria Wesołowska
15.50 Tajemnice miłości
16.55 Szpital – program obyczajowy
17.50 Magia Świąt
18.00 Szpital – program obyczajowy
19.00 Ukryta prawda
20.00 Boże Ciało – film obyczajowy, Polska 2019, reż. Jan Komasa, wyk. Bartosz Bielenia, Aleksandra Konieczna, Eliza Rycembel, Tomasz Ziętek, Łukasz Simlat (HIT)
22.25 Strażnicy cnoty – komedia, USA 2018, reż. Kay Cannon, wyk. Leslie Mann, John Cena, Ike Barinholtz, Kathryn Newton, Geraldine Viswanathan
0.30 Wielkie kłamstewka – mini-serial
1.50 Nagi instynkt przetrwania
3.50 Zbrodnie, które wstrząsnęły Ameryką

TV PULS

6.00 Kobra – oddział specjalny – serial
8.00 Nash Bridges – serial
9.00 Lombard: Życie pod zastaw
10.00 Zbuntowany anioł – serial
12.00 Zaklinaczka duchów – serial
14.00 Lombard: Życie pod zastaw
16.00 Kurierzy – serial
18.00 Lombard: Życie pod zastaw
20.00 Igrzyska śmierci: Kosogłos. Część 1 – film sci - fi, USA, Kanada, Francja 2014, reż. Francis Lawrence, wyk. Donald Sutherland, Elizabeth Banks, Jeffrey Wright, Jennifer Lawrence, Josh Hutcherson (HIT)
22.15 Żelazny rycerz – film przygodowy, USA, Wielka Brytania 2011, reż. Jonathan English, wyk. Brian Cox, Derek Jacobi, James Purefoy, Kate Mara, Paul Giamatti
0.50 Dredd – film sci - fi, Wielka Brytania, RPA, USA 2012, reż. Pete Travis, wyk. Karl Urban, Lena Headey, Olivia Thirlby, Wood Harris
2.45 Dzielnica strachu – serial
3.45 Menu na miarę

TRWAM

14.20 Muzyczne chwile **14.30** Wadowice, miasto mojego dzieciństwa **15.25** Canillitas **15.50** Ma się rozumieć **16.00** Informacje dnia **16.10** Na zdrowie **16.30** Wędrowiec Polski **17.00** Po stronie prawdy **17.50** Muzyczne chwile **17.55** Poczet Wielkich Polaków **18.00** Anioł Pański **18.05** Informacje dnia **18.15** Rozmowy niedokończone **19.30** Opowieści z Księgi Cnót **20.00** Informacje dnia **20.20** Różaniec **20.50** Myśląc Ojczyzna **21.00** Apel Jasnogórski **21.20** Informacje dnia **21.40** Polski Punkt Widzenia **22.00** Rewolucja serca. Historia Dorothy Day **23.00** Dulce et decorum est pro Patria mori

TTV

5.00 Dobra robota **6.00** Uwaga! - program interwencyjny **6.15** Express **6.30** DeFacto **7.00** Ukryta prawda **8.00** Szpital - program obyczajowy **10.00** Gogglebox. Przed telewizorem **11.05** Damy i wieśniaczki. Ukraina **12.10** Królowe życia - serial **12.55** Królowe życia - serial **13.35** Sekrety życia **14.35** Za głosem serca - serial **15.45** Express **16.03** Raport smogowy **16.05** Zakup w ciemno **17.05** Nauka jazdy **17.45** Express **18.00** Sport **18.05** Usterka **18.40** Złomowisko PL **19.45** Express **20.05** Zakup w ciemno **21.05** Dobra robota **21.45** Express **22.00** Damy i wieśniaczki. PL **23.05** Gogglebox. Przed telewizorem

TVP 1

7.00 Transmisja Mszy Świętej
7.30 Dobre historie – magazyn
8.00 Wiadomości, Pogoda
8.10 Kwadrans polityczny
8.25 Informacje kulturalne
8.40 Ranczo s.VII (85) – serial
9.35 Komisarz Alex (130) – serial
10.35 Ojciec Mateusz (256) – serial
11.25 Korona królów. Jagiellonowie. Taka historia (33)
12.00 Wiadomości
12.10 Agrobiznes
12.35 Magazyn Rolniczy
12.50 Zdumiewające Indie, cz. 2 – Ganges. rzeka życia – serial
14.00 Złoty chłopak (72) – serial
15.00 Wiadomości
15.20 Alarm! – magazyn
15.35 Gra słów. Krzyżówka – /813/
16.05 Dziedzictwo (169) – serial
17.00 Teleexpress, Pogoda
17.20 Jaka to melodia?
17.55 Klan (4241) – telenowela
18.25 Leśniczówka (795) – serial
19.00 Jeden z dziesięciu – teleturniej
19.30 Wiadomości, Pogoda, Sport
20.15 Alarm! – magazyn
20.35 Ojciec Mateusz (370) – serial
21.30 Sprawa dla reportera
22.30 Magazyn śledczy
23.10 Ocaleni – reality show
0.15 Tanie Dranie – Kłopotowski i Moroz komentują świat
0.55 Resortowe Dzieci
1.30 Lokatorka II (1) – serial
2.30 Powrót na wyspę (1) – Back to the Island – serial
3.25 Magazyn śledczy
4.00 Notacje – cykl dok.
4.15 Zakończenie dnia

TVP 2

5.00 Na sygnale (432) – serial
5.30 M jak miłość (1753) – serial
6.25 Czas w las – magazyn
6.55 Rodzinka.pl (281) – serial
7.30 Pytanie na śniadanie
11.15 W kotle historii – Nobel dla Sienkiewicza. Egzotyczna kuchnia reportera
11.50 Barwy szczęścia (2897) – serial
12.30 Koło fortuny – teleturniej
13.15 Akacjowa 38 (234) – serial
14.05 Va Banque (244) – teleturniej
14.35 Na sygnale (241) – serial
15.05 Doktor z alpejskiej wioski – nowy rozdział (209) – serial
16.00 Koło fortuny – teleturniej
16.35 Familiada – teleturniej
17.15 Zakazany owoc (360) – serial
18.00 Panorama
18.20 Va Banque (245) – teleturniej
18.45 Akacjowa 38 (250) – serial
19.35 Barwy szczęścia (2897) – serial
20.10 Barwy szczęścia (2898) – serial
20.50 Postaw na milion – teleturniej
21.50 Zderzenie – film sensacyjny, Wielka Brytania, Niemcy, reż. Eran Creevy, wyk. Nicholas Hoult, Anthony Hopkins, Felicity Jones, Ben Kingsley (HIT)
23.40 Wojownik – dramat, USA, reż. Gavin O'Connor, wyk. Joel Edgerton, Tom Hardy, Nick Nolte, Jenifer Morrison
2.10 Bolivar (63) – serial
3.05 Stacja – film fabularny, reż. Piotr Wereśniak, wyk. Katarzyna Figura, Piotr Gąsowski, Zbigniew Zamachowski, Bartosz Obuchowicz, Bogusław Linda, Olaf Lubaszenko, Borys Szyc, Katarzyna Bujakiewicz

POLSAT

6.00 Nowy dzień z Polsat News
8.40 Malanowski i Partnerzy
9.40 Sekrety rodziny
10.40 Dlaczego ja?
11.40 Gliniarze
12.50 Wydarzenia
13.20 Interwencja
13.40 Trudne sprawy
14.40 Dlaczego ja?
15.50 Wydarzenia, Pogoda
16.15 Interwencja
16.30 Na ratunek 112
17.00 Gliniarze
18.00 Pierwsza miłość
18.50 Wydarzenia, Sport, Pogoda
19.25 Gość Wydarzeń

20.00 Pearl Harbor – dramat wojenny, USA, 2001, reż. Michael Bay, wyk. Ben Affleck, Kate Beckinsale, Josh Hartnett, Cuba Gooding Jr. - Atak Japończyków na amerykańską bazę Pearl Harbor 7 grudnia 1941 roku porwał do czynu cały naród i zadecydował o przystąpieniu Stanów Zjednoczonych do II Wojny Światowej. (HIT)
23.55 Nigdy więcej – thriller, USA, 2002, reż. Michael Apted, wyk. Jennifer Lopez, Billy Campbell, Tessa Allen, Juliette Lewis
2.25 Nasz nowy dom

TVN

5.35 Uwaga!
5.50 Ukryta prawda
6.50 Kuchenne rewolucje – program kulinarno - rozrywkowy
7.45 Dzień Dobry TVN – magazyn
11.30 Ukryta prawda
14.35 Szpital – program obyczajowy
15.40 Doradca smaku
15.45 Kuchenne rewolucje – program kulinarno - rozrywkowy
16.50 Ukryta prawda
17.55 Detektywi - serial
19.00 Fakty, Sport, Pogoda
19.55 Uwaga!
20.10 Doradca smaku
20.15 Na Wspólnej – serial
20.55 Milionerzy
21.35 Kuchenne rewolucje – program kulinarno - rozrywkowy

22.45 Pieniądze to nie wszystko – komedia, Polska 2001, reż. Juliusz Machulski, wyk. Marek Kondrat, Stanisława Celińska, Sylwester Maciejewski, Cezary Kosiński, Hanna Mikuć, Magdalena Wójcik, Andrzej Chyra, Tomasz Sapryk (HIT)
0.55 Siła muzyki – film obyczajowy, Wielka Brytania 2019, reż. Gurinder Chadha, wyk. Viveik Karla, Kulvinder Ghir
3.30 Szpital – program obyczajowy
4.25 Uwaga!

SUPER POLSAT

6.00 SuperLudzie **6.35** Po prostu Kucek **7.35** Koralowy obóz **8.30** Hell's Kitchen - Piekielna Kuchnia **10.00** Wydarzenia 24 **10.30** Nasz nowy dom **11.30** 48h. Zaginieni **12.30** Świat według Kiepskich **14.15** Hell's Kitchen - Piekielna Kuchnia **15.50** Wydarzenia **16.10** Więcej wydarzeń **16.20** Gość Wydarzeń 24 **16.55** Nasz nowy dom **17.55** Nasz nowy dom **19.00** Świat według Kiepskich **20.00** Polacy za granicą **21.00** Korpus weteranów - film sensacyjny **23.15** Django - western **2.40** SuperLudzie Extra **3.00** Tatuśkowie **4.00** Nasz nowy dom **5.00** Na ratunek 112 **5.30** Świat według Kiepskich

TVP SPORT

6.10 Piłka nożna - Puchar Hiszpanii: Villanovense - Real Betis **8.20** Pływanie - Mistrzostwa Europy basen 25m **10.05** Boks - Megafights Gala Bokserska. Williams vs. Lara **13.05** Piłka nożna - Liga Narodów kobiet **14.50** Piłka nożna - Puchar Hiszpanii: Atletico Astorga - Sevilla **16.55** Pływanie - Mistrzostwa Europy basen 25m **19.35** Andrzej Kłopotowski i Marek Petrusewicz - reportaż **20.00** RING TVP SPORT **20.55** Piłka nożna - Puchar Hiszpanii: Cayon - Athletic Bilbao **23.00** Sportowy Wieczór **23.45** Piłka nożna - Liga Narodów kobiet Polska - Grecja **1.50** Boks - Gala MB Boxing Night 22 - Pionki

STOPKLATKA

6.00 Kabaretowe hity **6.55** MiłośćKropka.pl **7.55** MASH - serial **9.00** Komisarz Rex - serial **12.00** Katastrofy w przestworzach **15.05** Potop - film sci - fi **17.00** Hawaje 5 - 0 - serial **19.00** Zamień i zarób **20.00** Klient - thriller, USA **22.35** Niewierna - dramat, Francja, USA, Niemcy **1.00** Kroll - dramat

TV 4

10.50 Policjantki i Policjanci **12.55** Gliniarze **13.55** Na ratunek 112 **14.25** Malanowski i Partnerzy **15.25** Uroczysko **15.55** Policjantki i Policjanci **17.00** Sekrety rodziny **18.00** Łowcy Skarbów **19.00** Policjantki i Policjanci **20.00** Uroczysko **20.30** Sprawiedliwi - Wydział Kryminalny **21.40** Szyfry wojny - dramat

Czwartek, 7.12

TVN 7

5.00 Szkoła – program obyczajowy
6.55 Szpital – program obyczajowy
7.50 Ukryta prawda
10.45 Magia Świąt
10.50 Zagadki losu
11.50 Opowieści małżeńskie
12.50 Szpital – program obyczajowy
13.50 Sąd rodzinny
14.50 Sędzia Anna Maria Wesołowska
15.50 Tajemnice miłości
16.55 Szpital – program obyczajowy
17.50 Magia Świąt
18.00 Kocha, lubi, pasuje
19.00 Ukryta prawda
20.00 Johnny English – komedia, Francja, Wielka Brytania, USA 2003, reż. Peter Howitt, wyk. Rowan Atkinson, Tasha de Vasconcelos, Ben Miller (HIT)
21.55 Kocha, lubi, szanuje – komediodramat, USA 2011, reż. Glenn Ficarra, John Requa, wyk. Steve Carell, Ryan Gosling, Julianne Moore, Emma Stone, Marisa Tomei
0.20 Nagi instynkt przetrwania
2.20 Zbrodnie, które wstrząsnęły Ameryką

TV PULS

6.00 Kobra – oddział specjalny – serial
8.00 Nash Bridges – serial
9.00 Lombard: Życie pod zastaw
10.00 Zbuntowany anioł – serial
12.00 Zaklinaczka duchów – serial
14.00 Lombard: Życie pod zastaw
16.00 Kurierzy – serial
18.00 Lombard: Życie pod zastaw
20.00 Gliniarz z Beverly Hills – komedia sensacyjna, USA 1984, wyk. Eddie Murphy, John Ashton, Judge Reinhold, Lisa Eilbacher (HIT)
22.05 Agentka specjalnej troski – komedia sensacyjna, Francja 2016, reż. Dany Boon, wyk. Alice Pol, Dany Boon, Michel Blanc, Sabine Azéma, Yvan Attal
0.25 Afrykańskie wakacje – komedia, Francja 2019, reż. James Huth, wyk. Christian Clavier, Michaël Youn, Ramzy Bedia
2.10 Dzielnica strachu – serial
3.05 Lombard: Życie pod zastaw
4.05 Taki jest świat
5.00 Nash Bridges – serial

TRWAM

12.00 Anioł Pański **12.03** Informacje dnia **12.20** Iluminator **13.15** Słowo życia **13.20** Przegląd katolickiego tygodnika "Niedziela" **13.30** Msza święta **14.20** Muzyczne chwile **14.30** Cioteczka **15.00** Katownie Praskie **15.50** Ma się rozumieć **16.00** Informacje dnia **16.10** Z wędką nad wodę **16.35** Zło dobrem zwyciężaj! Historia Mayerling **17.00** Modlitwa w Sanktuarium św. Józefa **19.25** Akademia pro - life **19.30** Przyjaciele i bohaterowie **20.00** Informacje dnia **20.20** Różaniec **20.50** Głos Polski **21.00** Apel Jasnogórski **21.20** Informacje dnia **21.40** Polski Punkt Widzenia **22.00** Spełnić marzenie **23.50** Muzyczne chwile

TTV

6.00 Uwaga! - program interwencyjny **6.15** Express **6.30** DeFacto **7.00** Ukryta prawda **8.00** Szpital - program obyczajowy **10.00** Gogglebox. Przed telewizorem **11.00** Damy i wieśniaczki. Ukraina **12.05** Królowe życia - serial **13.30** Magia Świąt **13.35** Sekrety życia **14.35** Za głosem serca - serial **15.45** Express **16.03** Raport smogowy **16.05** Zakup w ciemno **17.05** Nauka jazdy **17.45** Express **18.00** Sport **18.05** Usterka **18.40** Złomowisko PL **19.45** Express **20.05** Zakup w ciemno **21.05** Dobra robota **21.45** Express **22.00** Zakup w ciemno **23.00** Rzeczy, których nie nauczył mnie ojciec **23.35** Nasi w mundurach

TV6

7.00 Policjantki i Policjanci **8.00** Medicopter 117 **9.05** Kobra - oddział specjalny **11.15** Więzienie **12.10** Miodowe lata **14.00** Policjantki i Policjanci **16.00** Magnum: Detektyw z Hawajów **18.00** Strażnik Teksasu **20.00** Agenci NCIS: Los Angeles **22.00** Sprawiedliwi - Wydział Kryminalny **0.05** Więzienie

eprasa.pl a753966c97

TVP 1

7.00 **Transmisja Mszy Świętej**
8.00 **Wiadomości, Pogoda**
8.10 **Kwadrans polityczny**
8.25 **Informacje kulturalne**
8.40 **Ranczo s.VII (86) –** serial
9.40 **Komisarz Alex (131) –** serial
10.35 **Ojciec Mateusz (257) –** serial
11.25 **Kuchnia Jagiellonów (14)**
12.00 **Wiadomości**
12.10 **Agrobiznes**
12.35 **Magazyn Rolniczy**
12.50 **Zdumiewające Indie – Himalaje. sam szczyt**
14.00 **Złoty chłopak (73) –** serial
15.00 **Wiadomości, Pogoda**
15.20 **Alarm! –** magazyn
15.35 **Gra słów. Krzyżówka –** /814/
16.05 **Dziedzictwo (170) –** serial
17.00 **Teleexpress, Pogoda**
17.20 **Jaka to melodia?**
17.55 **Klan (4242) –** telenowela
18.25 **Leśniczówka (796) –** serial
19.00 **Jeden z dziesięciu –** teleturniej
19.30 **Wiadomości, Pogoda, Sport**
20.15 **Alarm! –** magazyn
20.30 **Modlitwa Pokoleń – 70 lat Apelu Jasnogórskiego**
21.50 **Poszukiwany, poszukiwana –** komedia, reż. Stanisław Bareja, wyk. Adam Mularczyk, Wojciech Siemion, Jolanta Wołłejko, Bohdan Łazuka, Jerzy Januszkiewicz, Jan Kobuszewski, Wojciech Pokora
23.30 **Kamerdyner (5) –** serial
0.25 **Bliski wróg –** film fabularny, USA, reż. Peter Hyams, wyk. Tom Everett Scott, Jean - Claude Van Damme
2.05 **Zawodowcy –** thriller, USA, reż. Jon Avnet

TVP 2

5.00 **Na sygnale (433) – Terapia małżeńska –** serial
5.30 **M jak miłość (1754) –** serial
6.25 **Anna Dymna – spotkajmy się – Natalia Smogulecka**
6.55 **Rodzinka.pl (282) –** serial
7.30 **Pytanie na śniadanie**
11.15 **Nie taka prosta historia – Pan Tadeusz –** magazyn
11.50 **Barwy szczęścia (2898) –** serial
12.30 **Koło fortuny –** teleturniej
13.15 **Akacjowa 38 (235) –** serial
14.05 **Va Banque (245) –** teleturniej
14.35 **Na sygnale (242) –** serial
15.05 **Doktor z alpejskiej wioski – nowy rozdział (210) –** serial
16.00 **Koło fortuny –** teleturniej
16.35 **Familiada –** teleturniej
17.15 **Zakazany owoc (361) –** serial
18.00 **Panorama**
18.20 **Va Banque (246) –** teleturniej
18.45 **Akacjowa 38 (251) –** serial
19.35 **Barwy szczęścia (2898) –** serial
20.10 **Barwy szczęścia (2899) –** serial
20.50 **Tak to leciało! –** teleturniej
21.50 **Pozycja obowiązkowa –** komedia, USA, reż. Bill Holderman, wyk. Jane Fonda, Diane Keaton, Candice Bergen, Mary Steenburgen, Andy Garcia
23.45 **Odwróceni zakochani –** film fabularny, Francja, Kanada, reż. Juan Solanas, wyk. Jim Sturgess, Kirsten Dunst, Timothy Spall, Blu Mankuma
1.45 **Władza –** thriller, USA, reż. Allen Hughes, wyk. Mark Wahlberg, Russell Crowe, Catherine Zeta - Jones, Jeffrey Wright
3.45 **Rodzinka.pl –** serial

POLSAT

6.00 **Nowy dzień z Polsat News**
8.40 **Malanowski i Partnerzy**
9.40 **Sekrety rodziny**
10.40 **Dlaczego ja?**
11.40 **Gliniarze**
12.50 **Wydarzenia**
13.20 **Interwencja**
13.40 **Trudne sprawy**
14.40 **Dlaczego ja?**
15.50 **Wydarzenia, Pogoda**
16.15 **Interwencja**
16.30 **Na ratunek 112**
17.00 **Gliniarze**
18.00 **Pierwsza miłość**
18.50 **Wydarzenia, Sport, Pogoda**
19.25 **Gość Wydarzeń**

20.00 **Volta –** komedia, Polska, 2017, reż. Juliusz Machulski, wyk. Andrzej Zieliński, Olga Bołądź, Aleksandra Domańska, Michał Żurawski
22.20 **Valerian i Miasto Tysiąca Planet –** film przygodowy, Francja, Chiny, Belgia, Niemcy, Zjednoczone Emiraty Arabskie, USA, Kanada, 2017, reż. Luc Besson, wyk. Dane DeHaan, Cara Delevingne, Clive Owen
1.40 **Pearl Harbor –** dramat wojenny, USA, 2001, reż. Michael Bay, wyk. Ben Affleck, Kate Beckinsale, Josh Hartnett, Cuba Gooding Jr.

TVN

5.35 **Uwaga!**
5.50 **Ukryta prawda**
6.50 **Kuchenne rewolucje –** program kulinarno - rozrywkowy
7.45 **Dzień Dobry TVN –** magazyn
11.30 **Ukryta prawda**
14.35 **Szpital –** program obyczajowy
15.40 **Doradca smaku**
15.45 **Kuchenne rewolucje –** program kulinarno - rozrywkowy
16.50 **Ukryta prawda**
17.55 **Zapisane w gwiazdach**
19.00 **Fakty, Sport, Pogoda**
19.50 **Uwaga!**

20.00 **Ghost in the Shell –** film sci - fi, USA, Indie, Hong Kong, Chiny, Kanada 2017, reż. Rupert Sanders, wyk. Scarlett Johansson, Pilou Asbaek, Takeshi Kitano, Juliette Binoche, Michael Pitt
22.20 **Matrix –** film sci - fi, USA 1999, reż. Lana Wachowski, Andy Wachowski, wyk. Keanu Reeves, Laurence Fishburne, Carrie - Anne Moss, Hugo Weaving, Joe Pantoliano, Marcus Chong, Gloria Foster
1.15 **Nastolatki rządzą... kasą**
2.15 **Dowody zbrodni –** serial
3.20 **Szpital –** program obyczajowy
4.20 **Nauka jazdy**
4.50 **Recepta na stary dom**

SUPER POLSAT

6.00 SuperLudzie **6.35** Po prostu Kucek **7.35** Koralowy obóz **8.30** Hell's Kitchen - Piekielna Kuchnia **10.00** Wydarzenia 24 **10.30** Nasz nowy dom **11.30** 48h. Zaginieni **12.30** Podcast Olimpijski **13.00** SuperLudzie Extra **13.20** Z klimatem i z pasją **13.50** Hell's Kitchen - Piekielna Kuchnia **15.50** Wydarzenia **16.10** Więcej wydarzeń **16.20** Gość Wydarzeń 24 **16.55** Nasz nowy dom **17.55** Nasz nowy dom **19.00** Świat według Kiepskich **20.00** Gala (TT) / Wałbrzych **0.00** Legion - thriller **2.10** SuperLudzie Extra **2.30** Backdoor - wyjście awaryjne **3.00** Tatuśkowie **4.00** Nasz nowy dom **5.00** Na ratunek 112

TVP SPORT

6.05 Piłka nożna - Puchar Hiszpanii: Cayon - Athletic Bilbao **8.15** Pływanie - Mistrzostwa Europy basen 25m **10.00** RING TVP SPORT **10.55** Niezwykłe historie Biało - Czerwonych **11.25** Biathlon - PŚ, Hochfilzen - Sprint mężczyzn **13.10** Boks - Megafights Gala Bokserska. Calzaghe vs Roy Jones, USA **14.20** Biathlon - PŚ, Hochfilzen - Sprint kobiet **15.55** Strongman - Liga Mistrzów, Polska **16.55** Pływanie - Mistrzostwa Europy basen 25m **19.40** Boks - Gala MB Boxing Night 23 **23.00** Sportowy Wieczór **23.40** Biathlon - PŚ, Hochfilzen - Sprint mężczyzn **0.40** Biathlon - PŚ, Hochfilzen - Sprint kobiet

STOPKLATKA

9.55 W pogoni za szczęściem - dramat obyczajow **12.15** Stara baśń. Kiedy słońce było bogiem - film historyczny **14.40** Głębia oceanu - dramat **16.50** To nie ze mną - serial **17.50** Ostatni lot - film dok. **20.00** Sztos - komedia sensacyjna **21.50** Kult - horror, USA **23.50** Smętarz dla zwierzaków II - horror

TV 4

9.50 Łowcy Skarbów **10.50** Policjantki i Policjanci **12.55** Gliniarze **13.55** Na ratunek 112 **14.25** Malanowski i Partnerzy **15.25** Uroczysko **15.55** Policjantki i Policjanci **17.00** Sekrety rodziny **18.00** Łowcy Skarbów **19.00** Policjantki i Policjanci **20.00** Uroczysko **22.05** Sprawiedliwi - Wydział Kryminalny

Piątek, 8.12

TVN 7

5.00 **Szkoła –** program obyczajowy
6.55 **Szpital –** program obyczajowy
7.50 **Ukryta prawda**
10.45 **Magia Świąt**
10.50 **Zapisane w gwiazdach**
11.50 **Opowieści małżeńskie**
12.50 **Szpital –** program obyczajowy
13.50 **Sąd rodzinny**
14.50 **Sędzia Anna Maria Wesołowska**
15.50 **Tajemnice miłości**
16.55 **Szpital –** program obyczajowy
17.50 **Magia Świąt**
18.00 **Młodość na zamówienie**
18.30 **Lego Masters**
20.00 **Słodki listopad –** melodramat, USA 2001, reż. Pat O'Connor, wyk. Keanu Reeves, Charlize Theron, Jason Isaacs, Greg Germann, Liam Aiken
22.40 **San Andreas –** film katastroficzny, USA 2015, reż. Brad Peyton, wyk. Dwayne Johnson, Carla Gugino, Alexandra Daddario, Ioan Gruffudd
0.55 **Nagi instynkt przetrwania**
2.00 **Zbrodnie, które wstrząsnęły Ameryką**
3.00 **Przypadki z archiwum X**

TV PULS

6.00 **Kobra – oddział specjalny –** serial
8.00 **Nash Bridges –** serial
9.00 **Lombard: Życie pod zastaw**
10.00 **Zbuntowany anioł –** serial
12.00 **Zaklinaczka duchów –** serial
14.00 **Lombard: Życie pod zastaw**
16.00 **Kurierzy –** serial
18.00 **Lombard: Życie pod zastaw**
20.00 **Zabójcza portierka –** thriller, USA 2020, reż. Ryuhei Kitamura, wyk. Aksel Hennie, Jean Reno, Julian Feder, Ruby Rose, Rupert Evans
22.00 **22 kule –** film sensacyjny, Francja 2010, reż. Richard Berry, wyk. Jean Reno, Jean - Pierre Darroussin, Kad Merad
0.30 **Wykonać wyrok –** film sensacyjny, USA 1990, reż. Deran Sarafian, wyk. Donald Gibb, Jean - Claude Van Damme, Patrick Kilpatrick, Robert Guillaume
2.10 **Menu na miarę**
2.50 **Szalone fabryki polskiej muzyki!**
3.45 **Menu na miarę**
5.00 **Nash Bridges –** serial

TRWAM

14.30 Drzwi do lasu **14.55** Słowo życia **15.00** Koronka do Bożego Miłosierdzia **15.20** Mocni w Wierze **15.50** Ma się rozumieć **16.00** Informacje dnia **16.10** Siódmy Sakrament **16.40** Prosto o gospodarce **17.00** Opiekuńcze skrzydła **17.30** Geopolityka **17.55** Poczet Wielkich Polaków **18.00** XXXII Rocznica powstania Radia Maryja **20.00** Informacje dnia **20.20** Różaniec **20.50** Myśląc Ojczyzna **21.00** Apel Jasnogórski **21.20** Informacje dnia **21.40** Polski Punkt Widzenia **22.00** Tajemnica Enigmy **22.45** Przegląd Katolickiego Tygodnika "Niedziela" **22.50** Ukryci w łonie Matki **23.20** Święty na każdy dzień **23.25** Regał

TTV

6.55 Magia Świąt **7.00** Ukryta prawda **8.00** Szpital - program obyczajowy **10.00** Gogglebox. Przed telewizorem **11.00** Damy i wieśniaczki. PL **12.05** Królowe życia - serial **13.30** Magia Świąt **13.35** Sekrety życia **14.35** Za głosem serca - serial **15.45** Express **16.03** Raport smogowy **16.05** Zakup w ciemno **17.05** Nauka jazdy **17.45** Express **18.05** Sport **18.10** Diabelnie boskie - serial **18.40** Gogglebox. Przed telewizorem **19.45** Express **20.05** Rzeczy, których nie nauczył mnie ojciec **20.40** Nasi w mundurach **21.45** Express **22.05** Diabelnie boskie - serial **23.00** Damy i wieśniaczki. PL **0.00** Gogglebox. Przed telewizorem

TVP 1

7.00 **Transmisja Mszy Świętej**
7.40 **Rok w ogrodzie**
8.05 **Rok w ogrodzie Extra**
8.20 **wojsko – polskie.pl**
8.45 **Pełnosprawni –** magazyn
9.10 **Fascynujące Wogezy – bociania dolina –** cykl dok.
9.30 **Komisarz Alex (132) –** serial
10.30 **Ojciec Mateusz (258) –** serial
11.25 **Wiesz czy nie wiesz? –** /4/ – teleturniej
12.30 **Najgorszy rewolwerowiec Dzikiego Zachodu –** komedia
14.10 **Z pamięci – Jan Zachwatowicz**
14.25 **Okrasa łamie przepisy**
14.55 **Chłopi (9) –** serial
15.55 **Rolnik szuka żony seria 10 –** /11/ – reality show
17.00 **Teleexpress, Pogoda**
17.35 **Ojciec Mateusz (370) –** serial
18.25 **Kulisy serialu**
18.40 **Jaka to melodia?**
19.30 **Wiadomości, Pogoda, Sport**
20.15 **Alarm! –** magazyn
20.35 **Komisarz Alex (240) –** serial
21.30 **Jack Strong –** film sensacyjny, reż. Władysław Pasikowski, wyk. Marcin Dorociński, Maja Ostaszewska, Patrick Wilson, Oleg Maslennikow, Ireneusz Czop, Mirosław Baka, Krzysztof Pieczyński
23.50 **Szkoła melanżu –** komedia, USA, reż. Olivia Wilde, wyk. Kaitlyn Dever, Beanie Feldstein
1.40 **Cena zemsty –** film akcji, USA, reż. Sam Irvin, wyk. Nicky Whelan, Heather Morris, Ashley Rickards
3.20 **Jaka to melodia?**
4.50 **Z pamięci – Jan Zachwatowicz**

POLSAT

6.00 **Nowy dzień z Polsat News**
8.35 **Król i ja –** film anim.
10.10 **Ewa gotuje**
10.40 **Bogaty Dom – Biedny Dom**
12.40 **Zwierzaki**
13.10 **Drwale i inne opowieści Bieszczadu**
13.40 **Polacy za granicą**
14.40 **Rolnicy. Podlasie**
15.45 **Więzienie**
17.45 **Chłopaki do wzięcia**
18.50 **Wydarzenia, Sport, Pogoda**
19.15 **Prezydenci i Premierzy**
20.05 **Epoka lodowcowa: Wędrówka kontynentów –** film anim.

21.55 **Gra dla dwojga –** komedia szpiegowska, USA, Niemcy, 2009, reż. Tony Gilroy, wyk. Julia Roberts, Clive Owen, Paul Giamatti, Tom Wilkinson
Była oficer CIA Claire Stenwick i były agent MI6 Ray Koval jakiś czas temu zrezygnowali z pracy w służbach wywiadowczych. Nowe zadanie? Zdobycie informacji o produkcie.
0.45 **Volta –** komedia, Polska, 2017, reż. Juliusz Machulski, wyk. Andrzej Zieliński, Olga Bołądź, Aleksandra Domańska, Michał Żurawski
3.00 **Nasz nowy dom**

SUPER POLSAT

6.00 SuperLudzie **6.30** Podcast Olimpijski **7.05** Wszyscy razem, śladem Blue! **8.05** Koralowy obóz **9.05** Harmidom **10.05** #JesteśmyDlaDzieci **10.30** Polacy za granicą **11.30** Świat według Kiepskich **13.30** Sołtysi **14.45** Dzień świstaka - komedia **16.55** Króliczek - komedia **19.00** Świat według Kiepskich **20.00** Noc w muzeum: Tajemnica grobowca - film przygodowy, USA, Wielka Brytania, 2014, reż. Shawn Levy **22.20** Ryzykanci - dramat sensacyjny **0.05** Rok pierwszy - komedia przygodowa **2.10** Festiwal Weselnych Przebojów - Mrągowo 2017 **4.00** Nasz nowy dom **5.00** Na ratunek 112

STOPKLATKA

6.00 Doktor Quinn - serial **8.00** Komisarz Rex - serial **10.00** Hudson i Rex - serial **11.50** To nie ze mną - serial **12.50** Stawka większa niż życie - serial **15.30** Janosik - film przygodowy **18.05** Burza - film sensacyjny **20.00** Ojciec chrzestny II - dramat kryminalny **0.10** RoboCop 2 - film sci - fi

TVP 2

4.55 **Barwy szczęścia (2895 – 2897) –** serial
6.35 **M jak miłość (1763) –** serial
7.25 **Pytanie na śniadanie**
12.00 **Zrujnowani odbudowani**
12.40 **Rytmy Dwójki**
14.00 **Familiada –** teleturniej
14.35 **Koło fortuny –** teleturniej
15.15 **Szansa na sukces. Opole 2024 – Wojciech Trzciński**
16.20 **Na dobre i na złe (900) – Ile jestem w stanie dać –** serial
17.15 **Wędrowiec Polski – Wolin**
17.50 **Słowo na niedzielę – Życie na długich światłach, czyli adwentowy Jan Chrzciciel**
18.00 **Panorama**
18.20 **Va Banque (248) –** teleturniej
18.45 **Akacjowa 38 (252) –** serial
19.35 **Informacje kulturalne**
20.00 **Gwiazdy The Voice –** /2/ – koncert
21.30 **Kręcisz mnie –** komedia, Belgia, Francja, reż. Franck Dubosc, wyk. Franck Dubosc, Alexandra Lamy, Elsa Zylberstein, Gérard Darmon
23.30 **Gwiazdkowa randka mojego taty –** film obyczajowy, Wielka Brytania, reż. Mick Davis, wyk. Jeremy Piven, Olivia-Mai Barrett, Roger Ashton-Griffiths, Joely Richardson
1.15 **Wojownik –** dramat, USA, reż. Gavin O'Connor, wyk. Joel Edgerton, Tom Hardy, Nick Nolte, Jennifer Morrison
3.40 **Gloria (5) –** serial
4.30 **Zakończenie dnia**

TVN

5.45 **Uwaga!**
6.00 **New Looney Tunes II –** anim.
6.50 **Kuchenne rewolucje –** program kulinarno - rozrywkowy
7.45 **Dzień Dobry TVN**
11.30 **Na Wspólnej Omnibus –** serial
13.20 **MasterChef**
15.00 **Skoki narciarskie: – PŚ, Klingenthal 2023**
18.00 **Kuchenne rewolucje –** program kulinarno - rozrywkowy
19.00 **Fakty, Sport, Pogoda**
19.30 **Kroniki Pucharu Świata w skokach narciarskich**
19.45 **Uwaga!**

20.00 **Dwa tygodnie na miłość –** komedia romantyczna, USA 2002, reż. Marc Lawrence, wyk. Sandra Bullock, Hugh Grant, Alicia Witt, Dana Ivey, Robert Klein, Heather Burns, David Haig
22.15 **Wytańczyć marzenia –** film obyczajowy, USA 2006, reż. Liz Friedlander, wyk. Antonio Banderas, Alfre Woodard, Rob Brown, Yaya DaCosta
0.45 **Doktor Sen –** horror, Wielka Brytania, USA 2019, reż. Mike Flanagan, wyk. Ewan McGregor, Rebecca Ferguson
4.05 **Rzeczy, których nie nauczył mnie ojciec**

TVP SPORT

6.40 Boks - Megafights Gala Bokserska: James Kirkland - Alfredo Angulo **7.45** Pływanie - ME ME basen 25m **9.25** Biegi narciarskie - Visma Ski Classic **11.45** Biathlon - PŚ, Hochfilzen - Bieg pościgowy **13.30** Reportaż **14.15** Biathlon - PŚ, Hochfilzen - Bieg pościgowy **15.55** Strongman - Liga Mistrzów **16.55** Pływanie - ME ME basen 25m **19.30** Boks - PZB Mistrzostwa Polski - Toruń **23.00** Sportowy Wieczór **23.40** Biathlon - PŚ, Hochfilzen - Bieg pościgowy mężczyzn **0.30** Biathlon - PŚ, Hochfilzen - Bieg pościgowy kobiet **1.25** Boks - Gala w Newark. Arias - J. Anderson **2.00** Boks - Gala w Pembroke Pimes

TV 4

6.00 Galileo **11.00** Twoja Twarz Brzmi Znajomo **13.00** Ninja Warrior Polska **14.50** Czas na lepsze **15.00** The Real Housewives Żony Warszawy **16.00** Nasz nowy dom **17.00** STOP Drogówka **18.00** Policjantki i Policjanci **22.00** Sprawiedliwi - Wydział Kryminalny **0.05** Love Island. Wyspa miłości

Sobota, 9.12

TVN 7

5.00 **Szkoła –** program obyczajowy
6.05 **Wiza na miłość: na odwrót**
7.00 **Wyluzuj, Scooby Doo! –** serial
7.35 **Zemsta futrzaków –** komedia
9.20 **Ten moment**
9.55 **Ukryta prawda**
15.00 **Nastolatki rządzą kasą (2)**
16.00 **Johnny English –** komedia
17.50 **Grinch: Świąt nie będzie –** film familijny, USA 2000
20.00 **Jestem legendą –** film sci - fi, USA 2007, reż. Francis Lawrence, wyk. Will Smith, Alice Braga, Charlie Tahan, Salli Richardson
22.15 **Gniew oceanu –** film katastroficzny, USA 2000, reż. Wolfgang Petersen, wyk. George Clooney, Mark Wahlberg, Diane Lane, Karen Allen, William Fichtner, John C. Reilly, Mary Elizabeth Mastrantonio
0.50 **Dzień próby –** film sensacyjny, USA 2001, reż. Antoine Fuqua, wyk. Denzel Washington, Ethan Hawke, Scott Glenn, Tom Berenger, Harris Yulin, Raymond J. Barry, Cliff Curtis
3.25 **Nagi instynkt przetrwania**

TV PULS

6.00 **Taki jest świat**
6.55 **Kobra – oddział specjalny –** serial
10.00 **Lombard: Życie pod zastaw**
12.00 **Lombard: Życie pod zastaw**
14.00 **Lombard: Życie pod zastaw**
16.00 **Lombard: Życie pod zastaw**
18.00 **Lombard: Życie pod zastaw**
20.00 **Umysł przestępcy –** dramat kryminalny, USA, Wielka Brytania 2016, reż. Ariel Vromen, wyk. Gary Oldman, Kevin Costner, Ryan Reynolds, Tommy Lee Jones
22.10 **Ocean ognia –** thriller, USA, Wielka Brytania, Chiny, Francja 2018, reż. Donovan Marsh, wyk. Gary Oldman, Gerard Butler, Linda Cardellini, Michael Nyqvist
0.25 **Na krawędzi –** film sensacyjny, USA 1993, reż. Renny Harlin, wyk. John Lithgow, Michael Rooker, Rex Linn, Sylvester Stallone
3.00 **Taki jest świat**
4.00 **Menu na miarę**
4.35 **Z archiwum policji**
5.00 **Dyżur**

TRWAM

15.00 Wyszyński **15.30** Wierzę w Boga **15.50** Muzyczne chwile **16.00** Informacje dnia **16.10** Historia PL **17.00** Z Parlamentu Europejskiego **17.30** Nowa Ewangelizacja **17.55** Poczet Wielkich Polaków **18.00** Anioł Pański **18.05** Informacje dnia **18.15** Rozmowy niedokończone **19.25** Święty na każdy dzień **19.30** Manna z Nieba **19.45** Modlitwa z telefonicznym udziałem dzieci **20.00** Informacje dnia **20.20** Różaniec **20.50** Myśląc Ojczyzna **21.00** Apel Jasnogórski **21.20** Informacje dnia **21.40** Polski Punkt Widzenia **22.00** Wyszyński. Wróg nr 1 **23.00** Odpowiedzialni za Kościół **23.30** Serial z życia Jezusa

TTV

5.00 Super Rolnicy **5.45** Paloma - serial **6.50** Express **7.10** Usterka **7.45** DeFacto **8.45** Gogglebox. Przed telewizorem **9.45** Express **10.00** Ciężarówką przez Afrykę **11.00** Zakup w ciemno **13.00** Amerykański sen braci Collins **13.45** Diabelnie boskie - serial **14.40** Gogglebox. Przed telewizorem **15.45** Express **16.05** Gogglebox. Przed telewizorem **17.10** Rzeczy, których nie nauczył mnie ojciec **17.45** Express **18.05** Usterka **18.40** Zakup w ciemno **19.42** Prosto ze skoczni **19.45** Express **20.00** Damy i wieśniaczki. PL **21.00** Gogglebox. Przed telewizorem **22.00** Nasi w mundurach **23.00** Gogglebox. Przed telewizorem

TV6

6.00 Detektywi w akcji **7.00** Detektywi w akcji **8.05** Jeźdźcy smoków: Załoga ratunkowa **10.00** Magma - film katastroficzny **11.55** Barabasz cz. 2 - dramat historyczny **13.55** Magnum: Detektyw z Hawajów **15.55** Columbo **20.00** Kryminalne zagadki Miami **23.00** Sieć podejrzeń - thriller

eprasa.pl a753966c97

TVP 1

7.00 Transmisja Mszy Świętej
8.00 Tydzień
8.30 Zakochaj się w Polsce
9.05 Okrasa łamie przepisy
9.45 K – 9. Łowcy skarbów – film fabularny, USA
11.30 Welon, fura i brawura – reality show
11.55 Między ziemią a niebem
12.00 Anioł Pański
12.15 Między ziemią a niebem
12.50 Każde życie jest cudem – Antoni – chłopiec z krótkimi rączkami, który oducza mówienia „nie da się"
13.15 Raj na Ziemi. Dziewicza planeta – Borneo. Święty las
14.10 Z pamięci – Jan Zachwatowicz
14.25 Komisarz Alex (240) – serial
15.20 Poszukiwany, poszukiwana – komedia, reż. Stanisław Bareja, wyk. Adam Mularczyk, Wojciech Siemion, Jolanta Wołłejko, Bohdan Łazuka
17.00 Teleexpress, Pogoda
17.35 Wiesz czy nie wiesz? – /4/ – teleturniej
18.40 Jaka to melodia?
19.30 Wiadomości, Pogoda, Sport
20.20 Przerwane Igrzyska – Konopacka. Walka o złoto – film biograficzny
21.30 Rolnik szuka żony seria 10 – /12/ – reality show
22.30 Strefa starcia
23.00 Mężczyzna moich marzeń – komedia, Francja (HIT)
0.40 Jack Strong – film sensacyjny
2.55 Jaka to melodia?
4.40 Z pamięci – Jan Zachwatowicz
4.45 Zakończenie dnia

TVP 2

4.30 Na dobre i na złe (900) – serial
5.25 Barwy szczęścia (2898 – 2899) – serial
6.35 M jak miłość (1764) – serial
7.30 Pytanie na śniadanie
11.50 Paszporty Wolności. Wizytówki – Józef Lebenbaum
12.00 Czterej muszkieterowie – film fabularny, Hiszpania
14.00 Familiada – teleturniej
14.35 Koło fortuny – teleturniej
15.15 Szansa na sukces. Opole 2024 – Bohdan Łazuka
16.15 Tak to leciało! – teleturniej
17.15 Na sygnale (502) – serial
18.00 Panorama
18.20 Va Banque (249) – teleturniej
18.50 Na sygnale (503) – serial
19.20 Na sygnale (504) – serial
20.00 Postaw na milion – teleturniej
21.00 Władza – thriller, USA, reż. Allen Hughes, wyk. Mark Wahlberg, Russell Crowe, Catherine Zeta - Jones, Jeffrey Wright (HIT)
23.00 Tajemnica anioła – film fabularny, USA, reż. Kim Farrant, wyk. Rebecca Bower, Luke Evans, Noomi Rapace
0.55 Chce się żyć – film obyczajowy, reż. Maciej Pieprzyca, wyk. Dawid Ogrodnik, Kamil Tkacz, Dorota Kolak, Arkadiusz Jakubik, Anna Nehrebecka, Katarzyna Zawadzka, Mikołaj Roznerski, Janusz Chabior
2.55 Kręcisz mnie Rolling to you – komedia, Belgia, Francja, reż. Franck Dubosc, wyk. Franck Dubosc, Alexandra Lamy, Elsa Zylberstein
4.45 Zakończenie dnia

POLSAT

6.00 Nowy dzień z Polsat News
7.45 Hotel Transylwania – anim.
9.45 Valerian i Miasto Tysiąca Planet – film przygodowy
12.50 Epoka lodowcowa: Wędrówka kontynentów – film anim.
14.50 Planeta Singli – komedia romantyczna, Polska, 2015
17.40 Nasz nowy dom
18.50 Wydarzenia, Sport, Pogoda
19.30 Państwo w Państwie

20.00 Spider – Man: Bez drogi do domu – film sci - fi, USA, 2021, reż. Jon Watts, wyk. Tom Holland, Zendaya, Benedict Cumberbatch, Jacob Batalon (HIT) Po raz pierwszy w historii tożsamość Spider - Mana, naszego superbohatera z sąsiedztwa, zostaje ujawniona.
23.15 Aniołki Charliego: Zawrotna szybkość – komedia sensacyjna, USA, 2003, reż. McG, wyk. Cameron Diaz, Drew Barrymore, Lucy Liu, Demi Moore
1.45 Escape Room – horror, USA, RPA, 2019, reż. Adam Robitel, wyk. Taylor Russell, Logan Miller, Deborah Ann Woll, Tyler Labine
3.55 Świat według Kiepskich

TVN

5.45 Uwaga!
6.00 Tom i Jerry Show – animacja
6.50 Kuchenne rewolucje – program kulinarno - rozrywkowy
7.45 Dzień Dobry TVN
11.25 Co za tydzień
12.00 Monster Trucks – film przygodowy, USA 2016
14.15 Kuchenne rewolucje – program kulinarno - rozrywkowy
15.20 Skoki narciarskie: – PŚ, Klingenthal 2023
18.25 Milionerzy
19.00 Fakty, Sport, Pogoda
19.30 Kroniki Pucharu Świata w skokach narciarskich
19.45 Uwaga!
20.00 MasterChef

21.35 Zjawa – dramat przygodowy, USA, Hong Kong, Tajwan 2015, reż. Alejandro Gonzalez Inarritu, wyk. Leonardo DiCaprio, Tom Hardy, Domhnall Gleeson, Will Poulter, Duane Howard (HIT)
0.50 Ghost in the Shell – film sci - fi, USA, Indie, Hong Kong, Chiny, Kanada 2017, reż. Rupert Sanders, wyk. Scarlett Johansson, Pilou Asbaek, Takeshi Kitano, Juliette Binoche, Michael Pitt
3.15 Nastolatki rządzą... kasą
4.20 Uwaga!

Niedziela, 10.12

TVN 7

5.00 Szkoła – program obyczajowy
6.05 Wiza na miłość: na odwrót
7.00 Wyluzuj, Scooby Doo! – serial
7.30 Kawaler – komedia, USA 1999, reż. Gary Sinyor
9.40 Ten moment
10.15 Ukryta prawda
15.15 Gniew oceanu – film katastroficzny, USA 2000
17.55 Step Up II – film obyczajowy, USA 2008, reż. Jon M. Chu
20.00 Interstellar – film sci - fi, USA, Wielka Brytania, Kanada, Islandia 2014, reż. Christopher Nolan, wyk. Matthew McConaughey, Anne Hathaway, Jessica Chastain, Ellen Burstyn, Michael Caine, John Lithgow, Casey Affleck, Matt Damon (HIT)
23.35 W morzu ognia – film sensacyjny, USA 1997, reż. Félix Enriquez Alcalá, wyk. Steven Seagal, Marg Helgenberger, Kris Kristofferson, Harry Dean Stanton, Stephen Lang
1.45 Nagi instynkt przetrwania
2.50 Zbrodnie, które wstrząsnęły Ameryką
3.50 Przypadki z archiwum X

TV PULS

6.00 Kobra – oddział specjalny – serial
7.55 Smokiem i mieczem – film przygodowy, Niemcy
9.50 Czarny rycerz – komedia, USA 2001, reż. Gil Junger
11.45 Smoking – komedia, USA 2002, reż. Kevin Donovan
13.45 Polowanie na prezydenta – film przygodowy, W. Brytania
15.30 Złów i wypuść – komedia, 2006, reż. Susannah Grant
17.45 Pożyczony narzeczony – komedia romantyczna, USA
20.00 Iluzja – film kryminalny, USA, Francja 2013, reż. Louis Leterrier, wyk. Jesse Eisenberg, Mark Ruffalo, Mélanie Laurent, Michael Caine, Morgan Freeman, Woody Harrelson (HIT)
22.10 Gliniarz z Beverly Hills – komedia sensacyjny, USA 1984, wyk. Eddie Murphy, John Ashton, Lisa Eilbacher
0.15 Igrzyska śmierci: Kosogłos. Część 1 – film sci - fi, USA, Kanada, Francja 2014
2.55 Dyżur
4.00 Taki jest świat

TRWAM

16.00 Informacje dnia **16.10** Koncert życzeń **16.45** Życie według świętego Jana Pawła II **17.00** Zostań Żołnierzem RP **17.15** Muzyczne chwile **17.30** Sól Ziemi **17.55** Poczet Wielkich Polaków **18.00** Anioł Pański **18.05** Informacje dnia **18.15** Rozmowy niedokończone **19.00** Msza Święta **20.00** Informacje dnia **20.20** Różaniec **20.50** Myśląc Ojczyzna **21.00** Apel Jasnogórski **21.20** Informacje dnia **21.40** Retrospekcja **21.45** Stan Bezpieczeństwa Państwa **21.55** Święty na każdy dzień **22.00** Wyrwani z ulicy **22.45** Jak wygrać małżeństwo **23.00** Jak my to widzimy **23.30** Tam, gdzie Bóg płacze

SUPER POLSAT

6.00 Świat według Kiepskich **7.05** Wszyscy razem, śladem Blue! **8.05** Koralowy obóz **9.05** Harmidom **10.05** Pingwiny z Madagaskaru - film anim. **12.25** Noc w muzeum: Tajemnica grobowca - film przygodowy **14.30** Ghostbusters - pogromcy duchów - komedia sci - fi **16.55** Mr. Deeds - milioner z przypadku - komedia **19.00** Świat według Kiepskich **20.05** Klik: i robisz, co chcesz - komedia **22.30** Ksiądz - horror sci - fi **0.30** Backdoor - wyjście awaryjne **1.00** Backdoor - wyjście awaryjne **2.00** Polacy za granicą **4.00** Nasz nowy dom **5.00** Na ratunek 112 **5.30** Świat według Kiepskich

TVP SPORT

6.30 Boks - Gala w Wolverhampton **7.30** Pływanie - ME ME basen 25m **9.10** Biegi narciarskie - Visma Ski Classic **11.05** Biathlon - PŚ, Hochfilzen **13.25** Biegi narciarskie - Visma Ski Classics - Bad Gastain Cr. - wyścig mężczyzn **13.50** Biathlon - PŚ, Hochfilzen - Sztafeta kobiet **14.10** Biathlon - PŚ, Hochfilzen - Sztafeta kobiet **16.15** Boks - PZB Mistrzostwa Polski - Toruń. Finały kobiet **19.00** Boks - Gala w Bournemouth **19.10** Boks - Gala w Bournemouth **23.20** Boks - Gala w Pembroke Pimes, Floryda **0.20** Biathlon - PŚ, Hochfilzen - Sztafeta kobiet **1.45** Boks - Gala w Pembroke Pimes, Floryda

TTV

7.45 Największe dworce kolejowe świata **8.45** Gogglebox. Przed telewizorem **9.45** Express **10.05** Gogglebox. Przed telewizorem **11.05** Ciężarówką przez Afrykę **12.05** Zakup w ciemno **13.05** Damy i wieśniaczki. PL **14.05** Rzeczy, których nie nauczył mnie ojciec **14.40** Gogglebox. Przed telewizorem **15.45** Express **16.05** Nasi w mundurach **17.05** Dobra robota **17.45** Express **18.05** Dobra robota **18.40** Zakup w ciemno **19.42** Prosto ze skoczni **19.45** Express **20.00** Damy i wieśniaczki. PL **21.00** Gogglebox. Przed telewizorem **22.00** Lady Gucci: historia czarnej wdowy **23.40** Nic do zgłoszenia

STOPKLATKA

6.00 Doktor Quinn - serial **8.00** Komisarz Rex - serial **10.00** Hudson i Rex - serial **12.00** Dama za burtą - komedia romantyczna **14.25** Pan Wołodyjowski - film historyczny **17.40** Stawka większa niż życie - serial **20.00** Niewierna - drama **22.35** Ława przysięgłych - dramat **1.05** Skazany na bluesa - dramat

TV 4

10.55 Finn sam w domu: Świąteczny skok - komedia **12.50** Czym chata bogata - komedia **14.50** Zakazane królestwo - film przygodowy **17.00** The Real Housewives Żony Warszawy **18.00** Łowcy Skarbów **20.00** Lwie serce - film sensacyjny **22.10** Borys - film sensacyjny **23.50** Konopna rewolucja

TV6

6.00 Detektywi w akcji **7.00** Detektywi w akcji **8.00** Columbo **12.05** Magnum: Detektyw z Hawajów **14.00** Policjantki i Policjanci **20.00** CSI: Kryminalne zagadki Nowego Jorku **23.00** Ukryta w ciemności - thriller **1.05** Włatcy móch **1.35** Włatcy móch **3.05** Benny Hill **3.40** Top 10 - Lista Przebojów

Poniedziałek, 11.12

TVP 1

7.00 Transmisja Mszy Świętej
7.30 Welon, fura i brawura
8.00 Wiadomości, Pogoda
8.10 Kwadrans polityczny
8.25 Informacje kulturalne
8.40 Ranczo s.VII (87) – serial
9.40 Komisarz Alex (133) – serial
10.40 Ojciec Mateusz (259) – serial
11.25 Korona królów. Jagiellonowie (106) – telenowela
12.00 Wiadomości
12.10 Agrobiznes
12.35 Magazyn Rolniczy
12.55 Raj na Ziemi. Dziewicza planeta – Borneo. Święty las
14.00 Złoty chłopak (74) – serial
15.00 Wiadomości, Pogoda
15.20 Alarm! – magazyn
15.35 Gra słów. Krzyżówka – /815/
16.00 Paszporty Wolności. Wizytówki – Sławomir Czarlewski
16.05 Dziedzictwo (171) – serial
17.00 Teleexpress, Pogoda
17.20 Jaka to melodia?
17.55 Klan (4243) – telenowela
18.25 Leśniczówka (797) – serial
19.00 Jeden z dziesięciu – teleturniej
19.30 Wiadomości, Pogoda, Sport
20.15 Alarm! – magazyn
20.30 Korona królów. Jagiellonowie (107) – telenowela
21.10 Teatr Telewizji – Skiz – spektakl teatralny, reż. Wojciech Adamczyk, wyk. Anna Grycewicz, Sławomir Grzymkowski (HIT)
22.35 W poszukiwaniu Maryi – film dok.
23.35 Balans bieli – magazyn
0.20 Punkt zapalny – film akcji
2.05 Mężczyzna moich marzeń – komedia, Francja

TVP 2

4.55 Na sygnale (434) – serial
5.30 M jak miłość (1755) – serial
6.20 Dobre historie – magazyn
6.55 Rodzinka.pl (283) – serial
7.30 Pytanie na śniadanie
11.15 Okrasa łamie przepisy
11.50 Barwy szczęścia (2899) – serial
12.30 Koło fortuny – teleturniej
13.10 Paszporty Wolności. Wizytówki – Piotr Paweł Świder
13.15 Akacjowa 38 (236) – serial
14.05 Va Banque (249) – teleturniej
14.35 Na sygnale (243) – serial
15.05 Doktor z alpejskiej wioski – nowy rozdział (211) – serial
16.00 Koło fortuny – teleturniej
16.35 Familiada – teleturniej
17.15 Zakazany owoc (362) – serial
18.00 Panorama
18.20 Va Banque (250) – teleturniej
18.45 Akacjowa 38 (253) – serial
19.30 Paszporty Wolności. Wizytówki – Sławomir Czarlewski
19.35 Barwy szczęścia (2899) – serial
20.10 Barwy szczęścia (2900) – serial
20.40 Kulisy serialu
20.55 M jak miłość (1765) – serial
21.55 Na sygnale (505) – serial
22.30 Echo serca s.III (36) – serial
23.30 Dolina Bogów – dramat, Polska, USA, reż. Lech Majewski, wyk. Josh Hartnett, Berenice Marlohe, Charlotte Rampling, John Malkovich (HIT)
1.45 O mnie się nie martw s.IX (1) – serial
2.45 Tajemnica anioła – film fabularny, USA, reż. Kim Farrant, wyk. Rebecca Bower, Luke Evans, Noomi Rapace
4.30 Rodzinka.pl – serial

POLSAT

6.00 Nowy dzień z Polsat News
8.40 Malanowski i Partnerzy
9.40 Sekrety rodziny
10.40 Dlaczego ja?
11.40 Gliniarze
12.50 Wydarzenia
13.20 Interwencja
13.40 Trudne sprawy
14.40 Dlaczego ja?
15.50 Wydarzenia, Pogoda
16.15 Interwencja
16.30 Na ratunek 112
17.00 Gliniarze
18.00 Pierwsza miłość
18.50 Wydarzenia, Sport, Pogoda
19.25 Gość Wydarzeń

20.00 MEGA HIT – Niepowstrzymany – thriller, USA, 2010, reż. Tony Scott, wyk. Denzel Washington, Chris Pine, Rosario Dawson, Ethan Suplee (HIT)
22.10 Desperado – film sensacyjny, USA, 1995, reż. Robert Rodriguez, wyk. Antonio Banderas, Salma Hayek, Quentin Tarantino, Joaquim de Almeida
0.25 Kursk – dramat historyczny, Francja, Belgia, Luksemburg, Rumunia, Kanada, USA, 2018, reż. Thomas Vinterberg, wyk. Matthias Schoenaerts, Léa Seydoux, Peter Simonischek
3.05 Nasz nowy dom

TVN

5.35 Uwaga!
5.50 Ukryta prawda
6.40 Kuchenne rewolucje – program kulinarno - rozrywkowy
7.45 Dzień Dobry TVN
11.30 Ukryta prawda
14.35 Szpital – program obyczajowy
15.45 Kuchenne rewolucje – program kulinarno - rozrywkowy
16.50 Ukryta prawda
17.55 Detektywi - serial
19.00 Fakty, Sport, Pogoda
19.55 Uwaga!
20.10 Doradca smaku
20.15 Na Wspólnej – serial
20.55 Milionerzy

21.35 Wilcze echa – film sensacyjny, Francja 2019, reż. Antonin Baudry, wyk. François Civil, Omar Sy, Matthieu Kassovitz, Reda Kateb, Paula Beer (HIT)
23.55 Włoska robota – film sensacyjny, USA, Francja/Wielka Brytania 2003, reż. F. Gary Gray, wyk. Mark Wahlberg, Charlize Theron, Donald Sutherland, Jason Statham, Seth Green, Mos Def, Edward Norton
2.25 Co za tydzień
3.00 Dowody zbrodni – serial
4.00 Nauka jazdy
4.30 Recepta na stary dom

TVN 7

5.00 Szkoła – program obyczajowy
6.55 Szpital – program obyczajowy
7.50 Ukryta prawda
10.45 Magia Świąt
10.50 Zagadki losu
11.50 Ten moment
12.20 Młodość na zamówienie
12.50 Szpital – program obyczajowy
13.50 Sąd rodzinny
14.50 Sędzia Anna Maria Wesołowska
15.50 Tajemnice miłości
16.55 Szpital – program obyczajowy
17.50 Magia Świąt
18.00 Szpital – program obyczajowy
19.00 Ukryta prawda
20.00 Steve Jobs – film obyczajowy, USA, Wielka Brytania 2015, reż. Danny Boyle, wyk. Michael Fassbender, Kate Winslet, Seth Rogen, Jeff Daniels (HIT)
22.40 Interstellar – film sci - fi, USA, Wielka Brytania, Kanada, Islandia 2014, reż. Christopher Nolan, wyk. Matthew McConaughey, Anne Hathaway
2.05 Nagi instynkt przetrwania
3.05 Zbrodnie, które wstrząsnęły Ameryką

TV PULS

6.00 Kobra – oddział specjalny – serial
8.00 Nash Bridges – serial
9.00 Lombard: Życie pod zastaw
10.00 Zbuntowany anioł – serial
12.00 Zaklinaczka duchów – serial
14.00 Lombard: Życie pod zastaw
16.00 Kurierzy – serial
18.00 Lombard: Życie pod zastaw
20.00 Bronx – thriller, 2020, reż. Olivier Marchal, wyk. Claudia Cardinale, David Belle, Jean Reno, Lannick Gautry, Patrick Catalifo, Stanislas Merhar (HIT)
22.20 Zabójcza portierka – thriller, USA 2021, reż. Ryuhei Kitamura, wyk. Aksel Hennie, Jean Reno, Julian Feder, Ruby Rose, Rupert Evans
0.15 Potęga strachu – thriller, USA, Niemcy 2006, reż. Wayne Kramer, wyk. Paul Walker, Vera Farmiga, Cameron Bright, Chazz Palminteri, Karel Roden, Johnny Messner
2.45 Taki jest świat
3.40 Dzielnica strachu – serial
4.35 Menu na miarę
5.00 Nash Bridges – serial

TRWAM

16.10 Sanktuaria polskie **16.30** Porady Medyczne Bonifratrów **17.00** Świadkowie **17.30** Zwycięskie Powstanie Wielkopolskie **17.45** Muzyczne chwile **17.55** Poczet Wielkich Polaków **18.00** Anioł Pański **18.05** Informacje dnia **18.15** Rozmowy niedokończone **19.25** Drzewo Jessego z Offczarkiem **19.30** Opowieści Theo **19.45** Modlitwa z telefonicznym udziałem dzieci **20.00** Informacje dnia **20.20** Różaniec **20.50** Myśląc Ojczyzna **21.00** Apel Jasnogórski **21.20** Informacje dnia **21.40** Polski Punkt Widzenia **22.00** Z wędką nad wodę **22.30** Pielgrzymi Bożego Miłosierdzia **23.55** Święty na każdy dzień

SUPER POLSAT

6.05 Po prostu Kucek **7.05** Koralowy obóz **8.00** Hell's Kitchen - Piekielna Kuchnia **10.00** Wydarzenia 24 **10.30** Nasz nowy dom **11.35** Więzienie kobiet **12.05** Więzienie kobiet **12.30** Świat według Kiepskich **14.10** Hell's Kitchen - Piekielna Kuchnia **15.50** Wydarzenia **16.10** Więcej wydarzeń **16.20** Gość Wydarzeń 24 **16.50** Nasz nowy dom **17.50** Świat według Kiepskich **20.05** Górale **20.35** Górale **21.05** Górale **21.35** Górale **22.00** Dagmara szuka męża **23.00** Mr. Deeds - milioner z przypadku - komedia **1.00** Polacy za granicą **2.00** Świat według Kiepskich **4.00** Nasz nowy dom **5.00** Na ratunek 112

TVP SPORT

5.30 Piłka nożna, mecz Polska - Anglia 1973 **7.40** Biathlon - PŚ, Hochfilzen - Bieg pościgowy kobiet **8.30** Boks - Gala w Bournemouth **9.30** Piłka nożna - Puchar Hiszpanii **10.30** Piłka nożna - Puchar Hiszpanii **11.35** Biathlon - PŚ, Hochfilzen - Sztafeta mężczyzn **13.00** Biathlon - PŚ, Hochfilzen - Sztafeta kobiet **14.30** Jeździectwo - Cavaliada Poznań - konkurs Grand Prix - relacja **16.10** Pływanie - ME ME basen 25m **18.10** Piłka nożna **19.05** Piłka nożna **20.15** GOL - magazyn **21.00** GOL - magazyn **22.10** Sportowy Wieczór **22.50** Boks - Gala w Bournemouth **1.10** Boks - Gala w Gold Coast

TTV

4.55 Dobra robota **5.55** Uwaga! **6.10** Express **6.25** DeFacto **6.55** Magia Świąt **7.00** Ukryta prawda **8.00** Szpital - program obyczajowy **10.00** Gogglebox. Przed telewizorem **11.00** Damy i wieśniaczki. Ukraina **12.05** Królowe życia - serial **13.30** Magia Świąt **13.35** Sekrety życia **14.35** Za głosem serca - serial **15.45** Express **16.03** Raport smogowy **16.05** Zakup w ciemno **17.05** Nauka jazdy **17.45** Express **18.00** Sport **18.05** Usterka **18.40** Złomowisko PL **19.45** Express **20.05** Zakup w ciemno **21.05** Dobra robota **21.45** Express **22.00** Gogglebox. Przed telewizorem **0.00** Diabelnie boskie - serial

STOPKLATKA

6.00 Scena Śmiechu **7.00** MiłośćKropka.pl **7.55** To nie ze mną - serial **9.00** Komisarz Rex - serial **12.00** Katastrofy w przestworzach **15.05** Meteor kontra Ziemia - film katastroficzny **17.00** Hawaje 5 - 0 - serial **19.00** Zamień i zarób **20.00** Królowie ulicy - film kryminalny **22.25** Naczelny dowódca - film sensacyjny

TV 4

12.55 Gliniarze **13.55** Na ratunek 112 **14.25** Malanowski i Partnerzy **15.55** Policjantki i Policjanci **17.00** Sekrety rodziny **18.00** Łowcy Skarbów **19.00** Policjantki i Policjanci **20.00** Uroczysko **20.30** Sprawiedliwi - Wydział Kryminalny **21.40** Mordercze starcie - film sensacyjny **23.35** Szyfry wojny - dramat

TV6

7.00 Policjantki i Policjanci **8.00** Medicopter 117 **9.05** Kobra - oddział specjalny **11.15** Więzienie **12.10** Miodowe lata **14.00** Policjantki i Policjanci **16.00** Magnum: Detektyw z Hawajów **18.00** Strażnik Teksasu **20.00** CSI: Kryminalne zagadki Nowego Jorku **22.00** Sprawiedliwi - Wydział Kryminalny

eprasa.pl a753966c97

eki historii muzułmańskiej nekropolii

FOT. BIALSKA BIBLIOTEKA CYFROWA

e Studzianki, zdjęcie z ok. 1911 r.

pod numerem szesnastym we wsi Studziance" w wieku 103 lat. Dziewięć lat wcześniej pochowała syna Abrahama, 59-letniego chorążego wojsk polskich. Wszyscy spoczęli na lokalnym zireciu.

Ostatni świadkowie historii

W XVIII w. Studzianka była typową tatarską wsią. W 1808 r. liczyła 53 domy i 265 mieszkańców, wciąż głównie Tatarów. 52 lata później w samej parafii katolickiej Łomazy mieszkało 160 wyznawców islamu. Spis ludności po I wojnie światowej wykazał, że w 1921 r. w Studziance przebywało 541 osób, w tym już tylko sześć deklarowało muzułmanizm.

FOT. DOROTA HOJDA

on do Razyji Ułan

W strachu przed kolejnymi represjami bali się przyznać kim są. Przed II wojną jedną z ostatnich rodzin tatarskich byli Bajrulewicze. Romuald Bajrulewicz, brat ostatniego imama, trudnił się znachorstwem. Jego specjalnością było uzdrawianie za pomocą kartek z Koranu. „Piątki święcili. Do słońca się modlili. Księżyc czcili. Naród to był dobry" – wspominała swoich muzułmańskich sąsiadów pewna studzianczanka. Jej słowa na łamach „Echa Studzianki" dekadę temu spisał Czesław Białas.

Po 1945 r. w Studziance zostały tylko trzy Tatarki, a z kilkusetletniej bytności wyznawców Allacha w regionie zachowało się niewiele. Tylko mizar, trochę dokumentów, które szczęśliwie nie spłonęły w meczecie i bezcenne wspomnienia najstarszych mieszkańców okolicy. Ostatnim świadkiem historii była Helena Bandzarewicz z domu Bogdanowicz. Wywodziła się ze starego tatarskiego rodu i – tak jak jej rodzice – wyznawała islam. Biorąc ślub z katolikiem w 1941 r., przeszła na katolicyzm, co było częstą praktyką w tamtych czasach. Zmarła w 2006 r. w ukochanej Studziance.

Tatarzy brali udział w niemal wszystkich konfliktach zbrojnych prowadzonych przez Rzeczpospolitą. Byli podczas konfederacji barskiej, powstania listopadowego i kościuszkowskiego, czy stanęli w obronie Konstytucji 3 maja. Walczyli u boku Polaków podczas I i II wojny. Ostatnim Tatarem urodzonym w Studziance, który brał udział w walce z nazistami, był płk Józef Korycki. Na wieczną służbę odszedł w 1954 r. Do końca życia pozostał wierny swojemu wyznaniu.

Potomkowie podlaskich muzułmanów regularnie odwiedzają Studziankę. Niektórzy od dawna wiedzą, że płynie w nich tatarska krew, inni dopiero tworzą swoje drzewo genealogiczne. – Teraz jest moda na tatarskość. Poszukiwacze własnych korzeni przyjeżdżają do nas setkami – opowiada Łukasz Węda. – Szukają rodzinnych herbów, ziem, które chcieliby odzyskać lub zaszczytów, które mogłyby im przysługiwać z racji pochodzenia – mówi prezes Stowarzyszenia Rozwoju Miejscowości Studzianka. Bywali potomkowie Ebiełów, Baranowskich i nieliczni już Okmińscy, którzy niegdyś przez 65 lat, z pokolenia na pokolenie, pełnili funkcje imamów w Studziance. Była też rodzina gen. Bielaka, którego pokaźny ród przetrwał do dziś. – Z zamiłowania do wojaczki niewiele we mnie tego zostało – wyznaje potomek imama Bajrulewicza. – W genach mam może jedynie łatwość do opalania i jedną wyjątkową cechę – znamiona na szyi i tyłu głowy. Coś jakby ciemnogranatowa plama, którą mają wszyscy potomkowie płci męskiej – twierdzi. Tak zwana plama mongolska to szaroniebieskie przebarwienie skóry, które pojawiają się najczęściej u osób ze wschodnio-azjatyckim pochodzeniem.

FOT. BIALSKA BIBLIOTEKA CYFROWA

Meczet w Studziance blisko rok przed spłonięciem. Budynek wzorowany był na świątyni muzułmańskiej w Sorok Tatarach na Litwie

Prawowierni patrioci

Większość nagrobków w Studziance nosi napisy w języku polskim. Nierzadko z błędami ortograficznymi. Tatarzy byli ludem wykształconym, często jednak zlecali wykonanie swoich monumentów kamieniarzom innych narodowości. Tak więc Helena Czymbajewicz stała się „Cheleną", a tradycyjne arabskie epitafia (szahrady) mają niejednokrotnie błędy w zapisie. Mimo powszechnego w XVIII i XIX w. analfabetyzmu Tatarzy potrafili czytać i pisać. Piśmienne były także ich kobiety, co wówczas było rzadkością. Pod nieobecność mężów-wojaków, studziańskie Tatarki zarządzały majątkami i prowadziły interesy. Oczywiście zajmowały się także domostwem i zwykle liczną gromadką potomstwa. Średnio miały ich około dziewięciu, a rekordzistka urodziła aż 17. Za mąż wychodziły już w wieku nastoletnim. Dzieci rodziły nawet 15-latki.

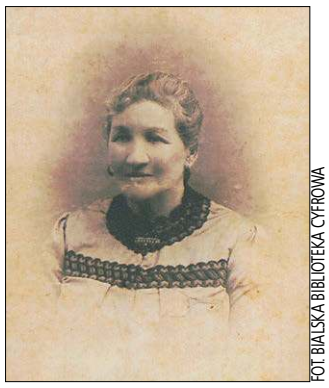
FOT. BIALSKA BIBLIOTEKA CYFROWA

Podlaska Tatarka Felicjanna Lisowska z Buczackich, wnuczka płk. Jakuba Azulewicza i prawnuczka posła Jakuba Burzackiego, zdjęcie z ok. 1919 r.

Oprócz bycia wojskowymi Tatarzy pełnili wiele ważnych funkcji i zajmowali odpowiedzialne stanowiska: pilnowali gorzały, składów amunicji, tabaki czy komór celnych. Lokalna społeczność mianowała ich na urzędników, celników, sędziów pokoju i trybunału. W 1818 r. obywatele powiatu bialskiego – a więc katolicy, prawosławni, muzułmanie, unici i żydzi – wybrali Tatara posłem na sejm Królestwa Polskiego. Jakub Murza Burzacki nie miał jednak wystarczająco majątku, by opłacić kaucję, która wówczas obowiązywała piastujących stanowiska państwowe. Sąsiedzi pośpieszyli mu więc z pomocą, wpłacając swego rodzaju rękojmię za prawowierność muzułmanina.

Szlachta tatarska uchodziła za światłych i inteligentnych obywateli. Z racji zawodu, wielu z nich miała możliwość podróżowania wraz z wojskiem. Spod Moskwy czy Paryża przywozili w rodzinne strony wiedzę o świecie. Byli polskimi patriotami, ale też zagorzałymi muzułmanami. Kilku z Tatarów ze Studzianki zrobiło konną pielgrzymkę do Mekki, w tym poseł Burzacki i płk Azulewicz. Ponad 70 lat później, krewniak tego drugiego, Amurat Azulewicz za udział w powstaniu styczniowym został zesłany na Sybir. Stamtąd miał przez 14 lat wracać pieszo na swoją ojcowiznę. Jedna z legend głosi,

FOT. DOROTA HOJDA

Tatarzy często zlecali wykonanie swoich monumentów kamieniarzom innych narodowości, tak więc Helena Czymbajewicz stała się „Cheleną"

że gdy chory i sterany dotarł w końcu do Studzianki, ucałował ojczystą ziemię i po kilku dniach zmarł.

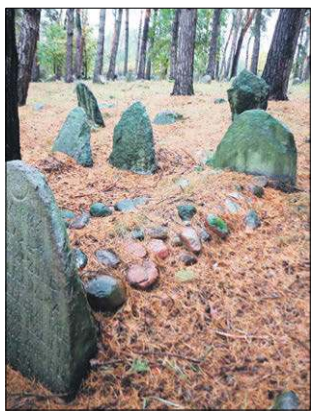

Tatarskie kurhany to dwa ociosane kamienie – większy przy głowie, mniejszy w miejscu stóp, w kierunku Mekki i Medyny. Wokół kopca układano polne kamyki, jeden przy drugim

Wybrane źródła: A. Drozd, Corpus Inscriptionum Tartarorum. Poloniae et Lithuaniae, tom I; S. Dumin, A. Jakubauskas, G. Sitdykow, tłum. i opr. M. Czachorowski, Tatarskie Biografie. Tatarzy polsko-litewscy w historii i kulturze; J. Krzyś, Tatarski artylerzysta, 2021; A. Olej-Kobus, K. Kobus, M. Rembas, Nekropolie. Zabytkowe cmentarze wielokulturowej Polski; Meczet w Studziance, „Echo Studzianki", 2009; studzianka.eu; Ł. Węda, Stowarzyszenie Rozwoju Miejscowości Studzianka.

FOT. DOROTA HOJDA

Płyta nagrobna Aleksandra Okmińskiego, imama i urzędnika Stanu Cywilnego. Okmińscy ze Studzianki przez 65 lat, z pokolenia na pokolenie, pełnili funkcje imamów w lokalnym meczecie

Rozalia z Oleykiewiczów ze wsi Kruszyniany, żona Macieja Okmińskiego, zm. w grudniu 1853 r.

eprasa.pl a753966c97

Dzięki realizacji projektu społeczność seniorska gminy znalazła sposób na aktywność

Tu czują się jak w domu

KONSTANTYNÓW Seniorzy z gminy Konstantynów oficjalnie zakończyli projekt „Strefa Aktywnego Seniora", ale, jak sami podkreślają, to podpiero początek ich aktywności. Ostatnie miesiące pokazały, że uczestnictwo w klubie seniora, to tak naprawdę odkrywanie siebie w byciu z drugim człowiekiem.

JUSTYNA LESIUK-KLUJEWSKA

FOT. JUSTYNA LESIUK-KLUJEWSKA

W ramach projektu „Strefa Aktywnego Seniora" w zajęciach wzięło udział 30 osób powyżej 50. roku życia

ZDJĘCIA KLUB SENIORA W KONSTANTYNOWIE

Na zajęciach z Marianem Demczukiem powstawały miniatury z drewna

Projekt trwał od lutego 2022 r. do końca października 2023 r. – W tym czasie seniorzy wzięli udział w różnych zajęciach, m.in. ruchowych, teatralnych, prozdrowotnych, komputerowych, artystycznych oraz warsztatach fotograficznych. W ramach projektu odbyły się też spotkania z psychologiem i radcą prawnym. W zajęciach wzięło udział 30 osób powyżej 50. roku życia. Dzięki dotacji wyremontowaliśmy, w pełni wyposażyliśmy i dostosowaliśmy do osób z niepełnosprawnością budynek po dawnym przedszkolu – wyjaśnia kierownik klubu, **Agnieszka Kasperuk.**

Nie chcemy zwalniać tempa

– Spotykaliśmy się codziennie. Frekwencja dopisywała z wielu powodów. Jednym z nich była różnorodność zajęć. Na wspólnych spotkaniach i gotowaliśmy, i przygotowywaliśmy dekoracje, i ćwiczyliśmy, i rozmawialiśmy z policjantem, strażakiem, i robiliśmy zdjęcia i wiele innych ciekawych rzeczy. Byliśmy też w Krakowie, Elblągu, Augustowie – opowiadają seniorzy. Dodają, że raz w miesiącu wyjeżdżali do kina do Białej Podlaskiej. Bywali też w teatrze w Lublinie. Przyznają, że to był pozytywny i intensywny czas w ich życiu i nie wyobrażają sobie po zakończeniu projektu „zwolnić tempa".

– Te zajęcia nie były zwykłym spędzeniem czasu poza domem. To coś więcej. Proszę zrozumieć, że wielu członków klubu to osoby samotne. Są to głównie wdowy. Dzieci dorosły, wyprowadziły się z domu, mają swoje życie. A nam zostały „cztery ściany". Potrzebujemy kontaktu z drugim człowiekiem – wyznaje **Henryka Morchonowicz**. – A my tu się zżyliśmy. Mieliśmy biesiady międzypokoleniowe, świętowaliśmy jak rodzina, kiedy ktoś miał urodziny lub imieniny, cieszyliśmy się z czyjegoś sukcesu, płakaliśmy z kimś w nieszczęściu. To jest największy sens bycia w klubie seniora. Odkrywanie siebie w byciu przy drugim człowieku – zaznacza Henryka Morchonowicz.

Bo ruch to zdrowie

Małżeństwo Jan i Berrnadetta Janczukowie podkreślają z kolei, że uczestnictwo w klubie to było dla nich coś nowego. – Do tej pory każdy miał pracę, dom, dzieci, byliśmy młodsi. Potem przeszliśmy na emeryturę i wolny czas trzeba było jakoś zapełnić, ale nie wiedzieliśmy do końca jak. Kiedy zapisaliśmy się do klubu seniora w Konstantynowie, nasz harmonogram dnia był jasno określony: wstajemy rano, szykujemy się, zamykamy dom i jedziemy do klubu. Spędzamy tam kilka godzin. Mamy zajęcia dla ciała i ducha, ciepły posiłek w międzyczasie, potem wracamy do domu – opowiadają **Jan i Berrnadetta Janczukowie**.

Obudzili swoją kreatywność

Seniorzy chętnie brali udział w warsztatach prowadzonych przez Mariana Demczuka. Pod okiem artysty z Łomaz tworzyli minibudowle z drewna. Ich minikapapliczki, miniżurawie, ministudnie, minihuśtawki czy miniwozy ozdabiają teraz parapety klubu. – Najdłużej robi się wóz. Jest to pracochłonne, bo trzeba dopasować boki i koła, aby całość jeździła. Oczywiście pan Marian nam pomagał. Najpierw trzeba było wystrugać patyczki, potem pociąć je na mniejsze części, a następnie wyszlifować, nawiercić otworki i spasować części, aby ostatecznie przymocować je klejem – tłumaczy **Józef Romaniuk**. – A najszybciej udało nam się wykonać ule i koszyczki. Zrobiliśmy też kapliczki. Z parku przynieśliśmy pień, z którego trzeba było zrobić grotę. I tak się „kombinowało". Dekorowaliśmy nasze kapliczki mchem, kamyczkami, obrazkami, papierowymi kwiatuszkami – dodaje mężczyzna.

Marian Demczuk podkreśla, że jest bardzo zadowolony ze swoich podopiecznych. – Byłem zaskoczony tak dyżym zainteresowaniem moimi zajęciami ze strony seniorów. Frekwencja była na szóstkę. Współpraca nam się bardzo dobrze układała. Wykonaliśmy dużo pięknych rzeczy. Seniorzy są zdolni, bardzo się starali – mówi instruktor.

Seniorzy z gminy Konstantynów mają wielkie serca i chętnie pomagają innym. W tym roku wzięli udział w kilku akcjach charytatywnych na rzecz lokalnej społeczności. Na przykład 1 października wsparli dzieci z Zespołu Szkolno-Przedszkolnego w Konstantynowie. Upiekli ciasta i sprzedawali je po każdej mszy św. na parkingu przed kościołem parafialnym. Pieniądze ze zbiórki przekazali na szafki do szatni. – Dzięki takim akcjom czujemy się potrzebni. Czasem odwiedzają nas najmłodsi. Wtedy robimy coś razem i dostajemy skrzydeł. Oni uczą się czegoś od nas, a my od nich – przyznaje seniorka, **Katarzyna Zalewska**.

Wesele w Kozieradach

Seniorzy podsumowali projekt w wyjątkowy sposób. 24 listopada w Gminnym Centrum Kultury w Konstantynowie wystawili sztukę „Wesele w Kozieradach". Wielu z nich wystąpiło na scenie po raz pierwszy. Spektakl powstał w oparciu o wspomnienia mieszkańców gminy Konstantynów. Aktorzy przygotowywali się pod okiem instruktora zajęć teatralnych Łukasza Wędy. Widowisko zgromadziło liczną publiczność i okazało się wielkim sukcesem.

Zdjęcie w stylu retro wykonane w ramach zajęć „W obiektywie", prowadzonych przez Katarzynę Kusznerczuk

FOT. JUSTYNA LESIUK-KLUJEWSKA

Te piękne skrzaty to również dzieło zdolnych seniorów z gminy Konstantynów

– Kiedy po raz pierwszy ogłosiliśmy rekrutację do projektu, wpłynęło mało zgłoszeń. Potem sytuacja się diametralnie odmieniła, tak że miałam 20 osób na liście rezerwowej, a 30 się dostało. Myślę, że uczestnicy są z udziału z projekcie zadowoleni. Największą popularnością cieszyły się zajęcia rehabilitacyjne – mówi kierownik klubu Agnieszka Kasperuk. – Projekt od 1 listopada nie jest już finansowany ze środków unijnych, a z budżetu gminy. Zajęcia są kontynuowane, ale w mniejszym zakresie. Oczywiście będziemy wnioskować o granty na dalszą aktywizację seniorów, bo potencjał jest ogromny. Warto inwestować w takich ludzi, bo to nasze „perły" – zaznacza.

„Strefa Aktywnego Seniora" to rozwój usług społecznych, świadczonych w społeczności lokalnej na terenie gminy Konstantynów poprzez utworzenie klubu seniora oraz wypożyczalni sprzętu pielęgnacyjnego, rehabilitacyjnego i wspomagającego, dofinansowany z Europejskiego Funduszu Społecznego w ramach RPO województwa lubelskiego na lata 2014-2020. Wartość projektu to ok. 2,315 mln. zł, a dofinansowanie wyniosło ok. 1,950 mln. zł.

„Wesele w Kozieradach" zachwyciło przybyłą publiczność. Aktorzy wprawdzie zadebiutowali, ale trzeba przyznać, że spisali się „na medal"

Na zajęciach „Coś pięknego" powstawały cudeńka

eprasa.pl a753966c97

– Uważam, że to, że kończę Akademię Sztuk Teatralnych jest sukcesem – mówi Damian Kujawski

Najpiękniejszy zawód na świecie

LUDZIE Z PASJĄ Damian Kujawski wystąpił w spektaklu dyplomowym „Moje serce, mój lód" Akademii Sztuk Teatralnych we Wrocławiu. Młody aktor grał już wcześniej w sztukach teatralnych, występował też w serialach jak „M jak miłość" czy „Na Wspólnej". Przyznaje, że chciałby wystąpić z dyplomową sztuką w Białej Podlaskiej.

ANNA CHODYKA

Damian Kujawski zdając maturę w I LO im. J.I. Kraszewskiego w Białej Podlaskiej nie myślał jeszcze o aktorstwie, poszedł na studia na AWF. W trakcie studiów zaczął razem z przyjacielem rozmawiać o tym, że chcą wziąć udział w castingu, by zagrać w reklamie. Pod koniec pierwszego roku studiów Damian poszedł na pierwszy casting do agencji. Dostał wtedy pierwszy epizod, statystował 12 godzin za 50 zł. Z czasem zaczął poznawać osoby z branży, które mu doradzały, gdzie warto pójść na casting i na jakie zajęcia. Znalazł w Warszawie warsztaty u Doroty Zięciowskiej, które okazały się strzałem w dziesiątkę. To dzięki nim zawdzięcza indeks otrzymany w 2020 roku, kiedy rozpoczął przygodę we wrocławskiej AST. Do Akademii Sztuk Teatralnych we Wrocławiu zdawał dwa razy. Obecnie kończy czwarty rok studiów. Ma już za sobą premierę spektaklu dyplomowego, która miała miejsce 18 listopada tego roku. – Mam teraz otwartą furtkę, żeby pójść dalej – zaznacza **Damian Kujawski**. Akademii Sztuk Teatralnych we Wrocławiu trwa cztery i pół roku. Ostatnie pół roku to czas na napisanie pracy magisterskiej.

Widać efekty ciężkiej pracy

O spektaklu dyplomowym mówi, że było to niezapomniane przeżycie. – Myślę, że to wisienka na torcie ciężkich czterech lat, ćwiczeń często w weekendy i do późna w nocy. Dwa miesiące trwały też próby do spektaklu dyplomowego. Cieszę się, że przedstawienie obejrzeli moi rodzice, którzy wspierają mnie od samego początku. Wiedzieli, że wybieram trudny zawód i bardzo krętą ścieżkę, mimo to nie zniechęcali mnie i zawsze byli i są ze mną. Gdyby nie oni, na pewno nie byłbym takim człowiekiem, jakim jestem. To w jakim miejscu się znajduje, to ich wielka zasługa. Dziękuję im i kocham ich bardzo! – podkreśla Damian Kujawski.

Dodaje, że premiera cieszyła się dobrymi opiniami. – To bardzo buduje, że nauka na studiach i praca w czasie prób nie poszły na marne i widać tego efekty – mówi aktor. Przyznaje, że w czasie nauki w Akademii Sztuk Teatralnych nauczył się wiele o sobie samym, wrażliwości, pracy w grupie, prowadzeniu zespołu, pomaganiu sobie nawzajem oraz tworzeniu piękna. Nauczył się też dystansu do świata, do siebie i do tego, co mówią ludzie.

– Może tak być, że ktoś mi powie, że się do tego zawodu nie nadaję, więc odporność psychiczna jest bardzo istotna. Silnym psychiczne trzeba być, jak się już zdaje do szkoły, bo nie wiadomo, co się usłyszy od wykładowców. Jednak, jak kocha się to, co się robi, trzeba dążyć do celu. Moim zdaniem aktorstwo to najpiękniejszy zawód na świecie – wskazuje Damian Kujawski. Wyjaśnia, że dzięki AST ma warsztat, z którego może dowolnie korzystać.

Najważniejsze dopiero przed nim

– Pytałem profesorów, czy mogą mi pomóc, np. w przygotowaniu solówki tanecznej, nagraniu wiersza. Chodziłem na dodatkowe zajęcia.

FOT. ARCHIWUM DAMIANA KUJAWSKIEGO

– Uwielbiam być na planie, jest to coś wspaniałego. Jeśli ktoś o tym marzy, to warto powalczyć o spełnienie tych marzeń – zaznacza Damian Kujawski

FOT. ARCHIWUM DAMIANA KUJAWSKIEGO

– Mam nadzieję, że mój przykład być może komuś pomoże, np. w podjęciu decyzji, jaką ścieżkę zawodową wybrać – mówi artysta

Korzystałem z tego, że mam takich ludzi wokół siebie i czerpałem z tego garściami. Jestem dumny z tego, co się nauczyłem. Każdy z profesorów odcisnął piętno i przekazał sporą dawkę wiedzy, mam nadzieję, że to zaprocentuje w przyszłości – przekazuje Damian Kujawski.

Podkreśla, że wierzy, że największe sukcesy są przed nim. – Uważam, że to, że kończę Akademię Sztuk Teatralnych jest sukcesem. Jednak, jak już będę mieć stałą pracę w zawodzie i dochód, będę mógł na sukces spojrzeć inaczej – przyznaje. Dodaje, że teraz zacznie się ciężka praca, czyli chodzenie na castingi, wysyłanie wizytówek, scenek, tak by dobry reżyser powiedział: „Tak, chcę tego chłopaka, on zagra w moim filmie". Dlatego stwierdza, że szkoła to przedsionek kariery. Miał już epizody, kiedy mógł zagrać przed kamerą, ale nie miał roli, którą mógłby odgrywać dłużej. Odgrywał epizody jedno-, dwu- i trzyodcinkowe.

Ostatnio grał postać Motyla w serialu „Kurierzy", zagrał również w „M jak miłość", „Na Wspólnej", „Lombard – życie pod zastaw", „Sprawiedliwi – wydział kryminalny", „Dzielnica strachu". W ostatnim z wymienionych seriali grał rapera. – Lubię grać postacie, które są do mnie na kontrze. To jest zawsze ciekawe doświadczenie – stwierdza.

Zamierza w najbliższym czasie uczestniczyć w kolejnych castingach. Pod koniec maja wystąpi też ze spektaklem dyplomowym na Festiwalu Szkół Teatralnych w Łodzi, gdzie będzie razem z kolegami z roku walczył o miejsce na podium. Pytany, co jego zdaniem trzeba mieć, by być dobrym aktorem, odpowiada, że niezbędna jest wrażliwość, ciekawość świata, wyobraźnia. – Ważne jest wnętrze człowieka, a także dbanie o ubogacanie go, cały czas nowymi doświadczeniami. Rozmawiałem ze starszym aktorem, który powiedział mi: „Im więcej zwiedzisz, im więcej przeżyjesz, tym będziesz lepszym aktorem, bo to doświadczenia budują cię jako aktora. Okradną cię, zgubisz się, wyśmieją cię, to wszystko może sprawić, że będziesz bogatszy, że będziesz miał większy wachlarz doświadczeń, co zaprocentuje w tworzeniu postaci" – mówi Damian.

Dużo zależy od pierwszej roli

Zaznacza, że nie jest zwolennikiem wplatania życia prywatnego, by osiągnąć stan emocjonalny potrzebny do zagrania danej sceny. Zagrał też w sztuce na deskach teatru Hybrydy Uniwersytetu Warszawskiego. Grał w spektaklu „True love" w reżyserii Tomka Motyki postać Jonasza. Zagrał też w Teatrze Współczesnym we Wrocławiu w spektaklu „Pidżamowcy" w reżyserii Marcina Libera.

– Każde doświadczenie na scenie jest na wagę złota, więc jestem wdzięczny, że mogłem zagrać w tych sztukach – przekazuje Damian Kujawski. Przyznaje też, że przed kamerą trzeba być bardziej powściągliwym, a w teatrze można pozwolić sobie na duże gesty, nawet czasami jest to nieodzowne. – W teatrze trzeba grać tak, żeby widz z ostatniego rzędu cię usłyszał i zobaczył. W kamerze ważniejsze jest to, co widać w oczach, jaka jest mimika twarzy, ale koniec końców najważniejsza w grze jest prawda, czy to w teatrze czy przed kamerą – tłumaczy.

Śmieje się, że jego ulubionym dniem na planie jest dzień dyrektorski. – W taki dzień przyjeżdżam na plan, jestem malowany, ubierany i gram jedną scenę, a po niej mogę wyjść. Czasami na planie jest się dwie godziny, a niekiedy jest się dwanaście czy czternaście godzin. To zależy od ułożenia planu pracy i tego, jak sceny są rozłożone w czasie – mówi Damian Kujawski. – Uwielbiam być na planie, jest to coś wspaniałego. Jeśli ktoś o tym marzy, to warto powalczyć o spełnienie tych marzeń – zaznacza.

Podkreśla, że jego głównym celem nie jest chodzenie po czerwonym dywanie. – Jeśli tak się zdarzy, to wspaniale, ale przede wszystkim staram się być dobrym człowiekiem, każdego dnia, a obok tego dobrym aktorem. Jeśli ktoś to doceni, dzięki Bogu. Ciężko pracuję, żeby się dostać do świata filmu, uważam, że marzeniom trzeba pomóc, bo samo się nic nie zrobi. Dużo się mówi o pierwszej roli, która otworzy drzwi do kariery, ale nie wiem, czy to się wydarzy jeszcze w tym roku czy później. Powierzam to Bogu i modlę się o to. Uważam, że to ciągła walka i wyścig – podsumowuje.

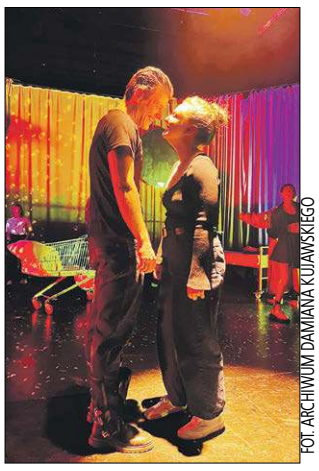

FOT. ARCHIWUM DAMIANA KUJAWSKIEGO

– W kamerze ważniejsze jest to, co widać w oczach, jaka jest mimika twarzy, ale koniec końców najważniejsza w grze jest prawda, czy to w teatrze czy przed kamerą – mówi Damian Kujawski

Dodaje też, że byłby zaszczycony jako rodowity bialczanin, gdyby udało się przyjechać ze spektaklem dyplomowym do Białej Podlaskiej. – Myślę, że jest on warty pokazania młodzieży, ale też społeczności bialskiej. Spektakl podejmuje niełatwe tematy prześladowania, alkoholizmu, przemocy. Gdyby pokazanie przedstawienia było możliwe w Białej Podlaskiej byłoby fantastycznie – podkreśla Damian Kujawski. – Mam nadzieję, że mój przykład być może komuś pomoże, np. w podjęciu decyzji, jaką ścieżkę zawodową wybrać. Warto iść za marzeniami, warto postawić sobie to za cel i z całych sił do niego dążyć, bez znaczenia co będą mówić ludzie. Warto robić to, co się kocha, warto do tego dążyć. Cały proces musi być poparty ciężką pracą, bo uważam, że jest to fundamentalne. Tego, czego się nauczyliśmy, nikt nam nie zabierze. Nie można się poddawać, głowa do góry i zawsze do przodu – zachęca młodych ludzi Damian Kujawski. – Obecny rozgłos w lokalnych mediach zawdzięczam mojemu przyjacielowi Damianowi Trzpilowi – mówi młody aktor.

FOT. ARCHIWUM DAMIANA KUJAWSKIEGO

Aktor miał okazję występować na deskach różnych teatrów, ale też dostawał angaż do popularnych seriali

eprasa.pl a753966c97

PÓŁNOC NIERUCHOMOŚCI
NAJNOWSZE OFERTY
Pozostałe oferty znajdziecie Państwo na stronie 34-35
oraz na facebook i www.polnoc.pl/biala-podlaska

Zimowa magia na rynku nieruchomości

Czy wiesz, dlaczego sprzedaż nieruchomości w okresie zimowym może być doskonałym pomysłem? Agentka Północ Nieruchomości w Białej Podlaskiej Wiola Kozak podaje kilka powodów, dla których warto rozważyć ten krok zimową porą.

JUSTYNA LESIUK-KLUJEWSKA

Zima zachwyca swym pięknem. Kiedy mróz maluje wyjątkowe kompozycje na szybach, a puchowa kołdra otula świat, mamy wrażenie, że świat staje się inny, nieco oniryczny. Czy taki anturaż sprzyja szukaniu ofert, oglądaniu nieruchomości, negocjacjom i podejmowaniu decyzji o zakupie wymarzonej posesji? Wiola Kozak przekonuje, że tak.

Mniej konkurencji

– Zimą wielu sprzedających odkłada decyzję o sprzedaży na wiosnę. Wbrew pozorom to dla wielu osób bardzo dobra wiadomość. To oznacza mniejszą konkurencję na rynku, co może przekładać się na bardziej korzystne warunki dla ciebie jako sprzedającego – mówi **Wiola Kozak**. Zwraca też uwagę na inny ważny aspekt – kupujących zainteresowanych „na serio". – Ci, którzy poszukują nieruchomości zimą, są często bardziej zmotywowani. Mogą być to osoby zmieniające miejsce zamieszkania z powodów zawodowych czy rodzinnych, a ich decyzja jest świadoma i przemyślana – zaznacza specjalistka od nieruchomości.

Inne oblicze nieruchomości

Pokaż swoją nieruchomość w zimowej scenerii! Tak chciałoby się zawołać, widząc pierwszy śnieg. Agentka Północ Nieruchomości przekonuje, że miejsce przytulne w zimowej aurze może wpłynąć na emocje potencjalnych kupujących i sprawić, że zobaczą w niej swoje nowe wymarzone miejsce. Tym bardziej, że klimatu może nadać mu wyjątkowa iluminacja typowa dla zimowej aranżacji. Ledowe światełka podkreślają piękno posesji i bryłę budynku, co korzystnie wpływa na ogólną estetykę domu.

FOT. WWW.PIXABAY.COM.PL

Agentka Północ Nieruchomości w Białej Podlaskiej Wiola Kozak podaje kilka powodów, dla których warto rozważyć sprzedaż nieruchomości zimową porą

Dlaczego jeszcze warto kupić nieruchomość zimową porą? Wtedy podejmuje się rozważniejsze negocjacje. – W okresie zimowym nieruchomości mogą być często wyceniane bardziej realistycznie, co ułatwia negocjacje. Zarówno ty, jak i kupujący, możecie znaleźć wspólny grunt, co przyspiesza proces sprzedaży. Jeśli więc zastanawiasz się nad sprzedażą swojej nieruchomości, zima może być idealnym momentem. Skontaktuj się ze mną, aby omówić szczegóły i rozpocząć ten ekscytujący proces – zachęca Wiola Kozak.

Kończą się pieniądze na dopłaty

Nadchodząca zima przynosi ze sobą nie tylko zmiany aury, ale też inne. Jak podaje najnowszy raport Expandera i Rentier.io, na rynku kredytów hipotecznych najważniejszym wydarzeniem jest zbliżające się wielkimi krokami wstrzymanie przyjmowania wniosków o „Bezpieczny kredyt 2 proc". Zainteresowanie programem było tak duże, że w dużej mierze został już wykorzystany limit pieniędzy na przyszłoroczne dopłaty. Według Związku Banków Polskich do 23 listopada wykorzystano już 745 mln zł z 941 mln zł przeznaczonych na dopłaty w latach 2023-2024. Wyliczenia nie uwzględniają jednak wniosków będących w tracie rozpatrywania oraz tych, które zostaną złożone do końca roku. Biorąc to pod uwagę, istnieje duże ryzyko, że na początku przyszłego roku przyjmowanie nowych wniosków zostanie wstrzymane.

AGENT RADZI PÓŁNOC NIERUCHOMOŚCI

Obawy spowodowane wstrzymaniem programu spowodowały, że popyt na preferencyjny kredyt ponownie się ożywił. Konstrukcja programu powoduje, że gwarancję otrzymania kredytu z dopłatą mają tylko osoby, które złożą kompletny wniosek do 31 grudnia. Po tym terminie szanse są niewielkie. W przyszłym roku może nie być już pieniędzy na dopłaty, a w kolejnych latach nie ma pewności, czy program nadal będzie działał. Dlatego specjaliści obserwują teraz nerwowe reakcje osób, które planowały skorzystać z programu w dalszej przyszłości. Przyspieszają decyzje o zakupie, ponieważ obawiają się, że to ostania szansa na uzyskanie wsparcia.

PROFESJONALIŚCI W NIERUCHOMOŚCIACH
PÓŁNOC NIERUCHOMOŚCI
Chcesz SPRZEDAĆ lub KUPIĆ MIESZKANIE, DOM, a może DZIAŁKĘ?
ZRÓB TO Z NAMI!
Darmowa konsultacja na temat twojej nieruchomości
Zadzwoń aby dowiedzieć się więcej!

Klaudia Mikiciuk-Szpera 885 851 172
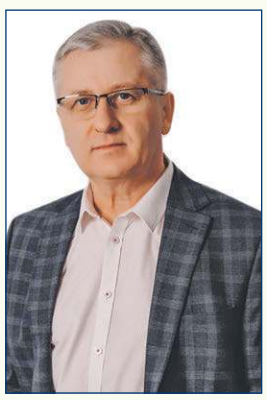
Wojciech Gałecki 665 750 197

Wiola Kozak 604 494 489

Edyta Bancerz 885 851 158

PRESTIŻOWY LOKAL

pow. 77,93 m²
885 851 158
w centrum Łukowa
REKLAMA ID: 12152

DZIAŁKA Z DOMEM

2448 m² przy ul. Warszawskiej
604 494 489
w Międzyrzecu Podl.
REKLAMA ID: 12153

4 DZIAŁKI BUDOWLANE

885 851 172
w Terebeli
REKLAMA ID: 11765

LOKAL HANDLOWO - USŁUGOWY

przy ul. Kopernika, 175 m², 1300/m²
665 750 197
w Białej Podlaskiej
REKLAMA ID: 12181

DZIAŁKI BUDOWLANE

665 750 197
w Werchlisiu
REKLAMA ID: 11946

DOM

działka pow. 1200 m²
pow. domu 120 m²
604 494 489
Ortel Królewski Pierwszy
REKLAMA ID: 11781

eprasa.pl a753966c97

Powstało centrum informacyjne dla osób z niepełnosprawnością

Tu zdobędą informacje i pomoc

REGION Lubelski oddział PFRON tworzy centra informacyjne dla osób z niepełnosprawnościami. Jedno z czterech takich miejsc w województwie lubelskim zostało otwarte w Białej Podlaskiej. Zainteresowani otrzymają tam m.in. pomoc w wypełnianiu dokumentów oraz informacje na temat projektów i dostępnej pomocy finansowej.

PAULINA CHODYKA-ŁUKASZUK

Państwowy Fundusz Rehabilitacji Osób Niepełnosprawnych Oddział Lubelski prowadzi pilotażowy program, zakładający otwarcie czterech punktów zamiejscowych Centrum Informacyjno-Doradczego dla Osób z Niepełnosprawnością (CIDON). Jedno z takich miejsc zostało niedawno otwarte w Białej Podlaskiej przy ul. Warszawskiej 14.

Nowe placówki funkcjonować będą również w Zamościu, Łukowie i Chełmie. Dwie pierwsze również zostały już otwarte.

Program ma umożliwić równy dostęp do informacji i wsparcia dla osób z niepełnosprawnością na terenie całego województwa lubelskiego.

– Centra powstały z myślą o osobach poszukujących informacji i pomocy, zwłaszcza związanej z niepełnosprawnością. Działalność CIDON obejmuje szeroki zakres informacji, m.in. dotyczących programów PFRON, projektów organizacji pozarządowych, systemów orzecznictwa, dostępnego wsparcia finansowego, zaopatrzenia w sprzęt ortopedyczny czy rehabilitacyjny, ulg i uprawnień wynikających z przepisów prawa, oraz instytucji wspierających osoby z niepełnosprawnością – wymienia **Irena Kijek** z Oddziału Lubelskiego PFRON.

FOT. WWW.BIALAPODLASKA.PL

Lubelski oddział PFRON tworzy centra informacyjne dla osób z niepełnosprawnością. Jedno z czterech takich miejsc zostało otwarte w Białej Podlaskiej w budynku przy Warszawskiej 14

Dodaje, że CIDON podejmuje konkretne działania, mające na celu pomoc osobom z niepełnosprawnością, takie jak wsparcie w wypełnianiu dokumentów, umawianie wizyt w odpowiednich jednostkach czy instytucjach oraz weryfikacja załatwienia spraw na rzecz danej osoby. Centrum obsługuje również wnioski o wypożyczenie sprzętu, udziela informacji i pomocy przy złożeniu wniosku.

Jak podkreśla przedstawicielka PFRON, otwarcie punktów zamiejscowych CIDON stanowi istotny krok w kierunku zapewnienia kompleksowego wsparcia dla osób z niepełnosprawnością w regionie, a inicjatywa ta wpisuje się w dążenie do stworzenia równych szans dla wszystkich mieszkańców województwa lubelskiego.

Dodatkowo, w ramach programu PFRON, otworzono dwa ośrodki wsparcia i testów, działające w Świdniku i Łęcznej. – Osoby z niepełnosprawnością i ich opiekunowie mogą skorzystać z bezpłatnych konsultacji specjalistów, takich jak oligofrenopedagodzy, logopedzi, surdopedagodzy czy fizjoterapeuci. Ośrodki umożliwiają także przetestowanie najnowszych technologii asystujących, co pomaga świadomie podjąć decyzję o zakupie odpowiedniego sprzętu – informuje specjalistka z lubelskiego oddziału PFRON.

Z punktów informacyjnych CIDON można skorzystać od poniedziałku do piątku w godz. 8:00-16:00. W Białej Podlaskiej centrum mieści się przy ul. Warszawskiej 14 (budynek urzędu marszałkowskiego) tel. 532 727 025, a w Łukowie przy ul. Kardynała S. Wyszyńskiego 56, tel. 663 249 673.

Rada seniorów w nowej siedzibie

BIAŁA PODLASKA Rada seniorów pozyskała nową siedzibę. Mieści się ona na drugim piętrze Bialskiej Galerii Fotografii. Na dyżury mogą przychodzić seniorzy, którzy mają pomysły, co zmienić w mieście, tak by ułatwić życie osobom starszym.

Rada seniorów ma nową siedzibę, mieści się ona w Bialskiej Galerii Fotografii przy ul. Krótkiej 1. Pomieszczenie znajduje się na drugim piętrze, nr pokoju 211. W godz. 10:00-12:00 w każdy wtorek i piątek pełnione są dyżury. Przyjmowani są seniorzy, którzy mają pomysły, dotyczące osób starszych lub chcą się skontaktować z prezydentem. Spotkania rady seniorów odbywają się co kwartał. – Wtedy wszyscy członkowie, zasięgając opinii swoich klubów macierzystych podlegających pod BCK czy stowarzyszeń, przekazują, co seniorzy chcieliby zainicjować. Następnie uchwalamy uchwałę i przekazujemy prezydentowi – mówi przewodniczący rady seniorów **Artur Artecki**. Dodaje, że miejsce to też bialskie centrum seniora.

FOT. MICHAŁ LITWINIUK/FB

Do podejmowanych inicjatyw przewodniczący zalicza pozyskanie siedziby dla rady seniorów

Bialska rada seniorów składa się z osiemnastu członków. Są to przedstawiciele bialskich klubów seniora, stowarzyszeń skupiających seniorów Uniwersytetu Trzeciego Wieku, NSZZ „Solidarność", Związku Nauczycielstwa Polskiego. – Nasza działalność wynika z Ustawy o samorządzie gminnym, która przewiduje funkcjonowanie rad seniorów. Jest to organ opiniotwórczy, inicjatywny, a także oceniający – wyjaśnia.

Do podejmowanych inicjatyw przewodniczący zalicza pozyskanie siedziby dla rady seniorów, zmianę statusu, by okres funkcjonowania rady seniorów pokrywał się z okresem działania rady miasta. – Zorganizowaliśmy też z MOPS-em szczepienia seniorów przeciw pneumokokom, które potrwają do 2025 r. Kolejny program to rozdawanie opasek bezpieczeństwa. Mamy zespoły m.in. ds. ochrony zdrowia, ds. kultury i udziału seniorów w wydarzeniach kulturalnych – przekazuje przewodniczący.

Anna Chodyka

Sukcesy fotografek z bialskiej „Migawki"

FOT. MARTYNA DRÓŻDŻ

Za tę fotografię Martyna Dróżdż w kategorii młodzież otrzymała Nagrodę Młodzieżowej Rady Artystycznej

BIAŁA PODLASKA Dwie podopieczne, Martyna Dróżdż i Marta Stężała, oraz instruktorka Koła Fotograficznego „Migawka" Małgorzata Piekarska zachwyciły komisję ogólnopolskiego konkursu Martwa Natura 2023. Bialskie fotografki zdobyły nagrodę, wyróżnienie oraz kwalifikację do wystawy pokonkursowej. Gratulujemy!

Ogólnopolski Konkurs Fotograficzny Martwa Natura 2023 zorganizował Zielonogórski Ośrodek Kultury. „Temat niezmienny, ale dający nieskończoną ilość możliwości. Martwa natura jest jednym z gatunków malarskich – liczy się w nim głównie kompozycja i światło... ale nie tylko – obrazy mogą nieść ze sobą głębszą symbolikę. Wszystko to "zamknięte" w jednym zdjęciu daje pełny obraz. Na zdjęciach może pojawić się niemal wszystko: przedmioty, owoce, książki. Szukajcie inspiracji w najbliższym otoczeniu, a także w obrazach znanych malarzy. Już niebawem Hydrogaleria zapełni się Waszymi pracami, które co roku ukazują, że martwa natura jest wciąż żywa" – zachęcali organizatorzy.

Rywalizacja odbywała się w dwóch kategoriach wiekowych: młodzież i dorośli. Przyznano też nagrodę Młodzieżowej Rady Artystycznej. W połowie listopada poznaliśmy laureatów tegorocznej edycji konkursu. Wśród 150 autorów konkursowych fotografii z 95 miast z całej Polski znalazły się zdjęcia podopiecznych i instruktorki Koła Fotograficznego „Migawka", działającego przy Bialskim Centrum Kultury im. Bogusława Kaczyńskiego w Białej Podlaskiej.

Prace naszych fotografek spodobały się komisji konkursowej. Martyna Dróżdż w kategorii młodzież otrzymała Nagrodę Młodzieżowej Rady Artystycznej, a Marta Stężała w tej samej kategorii wiekowej otrzymała wyróżnienie. Natomiast zdjęcie instruktorki bialskiej „Migawki" Małgorzaty Piekarskiej zakwalifikowane zostało do wystawy pokonkursowej. Gratulujemy naszym fotografkom i życzymy kolejnych sukcesów!

(pc)

Rozstrzygnięto konkurs Voice Poetica

TERESPOL W restauracji Galeria Smaków w Terespolu odbył się XXIII Otwarty Konkurs Poezji Śpiewanej Voice Poetica o nagrodę starosty bialskiego. Od wielu lat jest to jedno z najważniejszych wydarzeń poetycko-muzycznych w regionie.

Jak informuje **Łukasz Pogorzelski** z Miejskiego Centrum Kultury, Sportu i Rekreacji w Terespolu, w tegorocznej edycji wyselekcjonowano 12 uczestników głównie z województwa lubelskiego, w tym Terespola, Sławatycz, Włodawy, gm. Międzyrzec Podlaski, Chełma, Zamościa, Lublina, ale był też uczestnik z Krakowa. Ostatecznie na konkurs dojechało dziesięciu wykonawców.

FOT. MCKSIR TERESPOL

W konkursie Voice Poetica 1 miejsce zajął Piotr Sikora z Krakowa

– Gwiazdą wieczoru był ceniony w kraju bard Marek Andrzejewski, jeden z liderów Lubelskiej Federacji Bardów, któremu na pianinie towarzyszył syn Maciej Andrzejewski. Panowie zaprezentowali program pt. „Piosenki jak listy" – przekazuje Łukasz Pogorzelski.

Dodaje, że licznie zebrana publiczność miała okazję usłyszeć wiele standardów polskiej poezji śpiewanej, w tym utwory z repertuaru m.in. Jacka Kaczmarskiego, Agnieszki Osieckiej, Wojciecha Młynarskiego, Władysława Broniewskiego, a nawet zespołu Clostelkeller oraz własne kompozycje, które w tym roku stanowiły połowę zaprezentowanego repertuaru. Byli także debiutanci.

Występy oceniło jury w składzie: Janina Wasil – emerytowana polonistka terespolskiego liceum, pomysłodawczyni konkursu poezji śpiewanej i jego wieloletnia jurorka, Maciej Szupiluk – poeta, filozof, kulturoznawca, bibliotekarz, muzyk, prezes Klubu Literackiego „Maksyma", Radosław Plandowski – polonista, pedagog, animator kultury, konferansjer, dziennikarz, poeta oraz lider Stowarzyszenia „Dwie Kreski".

Anna Chodyka

Wyniki konkursu:

I miejsce: Piotr Sikora (Kraków)
II i III miejsce – nie przyznano
Wyróżnienia: Eugeniusz Badalski (Terespol), zespół „De Bratki" (Tłuściec, gm. Międzyrzec Podlaski), Małgorzata Wasiluk (Terespol)

eprasa.pl a753966c97

HOROSKOP

WODNIK

Bądź czujny, nie wydawaj ani grosza bez dokładnego przemyślenia. Niech w sytuacjach podbramkowych nie kierują tobą emocje, ale chłodna kalkulacja. Może ci się teraz przytrafić wiele przygód, a niektóre mogą okazać się niebezpieczne, jeśli stracisz rozsądek - to grozi ci zwłaszcza we wtorek i czwartek. Pogódź się z przyjacielem, nie warto tracić dobrych relacji dla ambicjonalnych utarczek. W piątek dobre wieści z daleka.

RYBY

Walcz teraz o swoje - we wtorek masz szansę na awans, podwyżkę lub zrobienie znacznego postępu w karierze. Poczujesz ulgę, ale i pewne wrażenie pustki, gdy cel zostanie osiągnięty. Nie przejmuj się tym - odpoczywaj, spaceruj, szukaj nowego celu. Ktoś, dla kogo jesteś kimś ważnym, tęskni za tobą. Znajdź czas na spotkanie w środę lub w czwartek. Ktoś z rodziny czeka na radę i pomoc. W sobotę nie daj sobą manipulować.

BARAN

To będzie bardzo dobry tydzień, choć może cię kosztować trochę nerwów. Spróbuj nie oczekiwać od wszystkich perfekcji, nie wymagaj też tak wiele od siebie. Zacznij od realizacji pomysłów, które akurat wpadną ci do głowy. W pracy rób swoje i nie wychylaj się, a wrogowie sami się pogrążą. Najlepsze dni to poniedziałek, piątek i sobota. Plany związane z partnerem zrealizujesz nieco później. Popołudniami staraj się odpocząć.

BYK

Twoja rosnąca inwencja twórcza i przedsiębiorczość pozwoli ci cieszyć się przypływem gotówki. Otoczenie będzie cię podziwiać, a i tobie realizacja planów da satysfakcję. Nie przepracowuj się w piątek i sobotę - to czas odpoczynku. Nie trać z oczu odległych celów, dzisiejsze decyzje mogą ułatwić ich osiągnięcie. Interesującą znajomość zawrzesz w podróży, od której nie uda się wymigać. Od wtorku do czwartku los ci będzie sprzyjać.

BLIŹNIĘTA

Doskonały tydzień przed tobą. Nie przejmuj się pretensjami innych, zostaw wszystko za sobą. Zaczyna się czas przemyśleń i podejmowania decyzji. Odnajdziesz w sobie ochotę na flirt, może na coś więcej... Notuj swoje pomysły - jeszcze w tym roku z powodzeniem wcielisz je w życie. Bez nerwów - sytuacja finansowa poprawi się szybciej, niż myślisz. Dogadasz się z kimś, do kogo mosty uważasz za spalone.

RAK

Pewna sprawa wyprowadzi cię nieco z równowagi, ale ostatecznie wszystko skończy się pomyślnie. Nie reaguj nerwowo na domowników, oni też mogą być przemęczeni. Po poniedziałku nerwowa atmosfera się uspokoi. Partner okaże ci więcej uczucia i czułości - zauważ to i pochwal. Wypoczynek dobrze ci zrobi, ale najpierw załatw coś ważnego w pracy. To może być okazja, której nie warto przegapić. W niedzielę miłe przeżycia.

LEW

Uczucie miłości weźmie teraz górę nad wszystkim. To dobry czas na romantyczne uniesienia, nie bądź tylko zaborczy wobec partnera. Trudno ci dać komuś, na kim ci zależy, nieco swobody, a od twojej wyrozumiałości będzie zależało niemal wszystko. Nieporozumienia w pracy staraj się wyjaśniać od razu, nie walcz o drobiazgi. Nie szalej z wydatkami. W środę unikaj podróży, w czwartek zadbaj o bliskich. Weekend okaże się pełen ciepła.

PANNA

Czeka cię teraz wiele wzruszeń i dobrych wiadomości. We wtorek ważne odwiedziny - potraktuj gości życzliwie, ale ich rewelacje podziel przez dwa. Ktoś czeka na twoje wsparcie, postaraj się udzielić go jak najszybciej. Możesz teraz spokojnie decydować o swoich finansach, będą to dobre - nie tylko na dziś, ale i na przyszłość - decyzje. Dobrze ci teraz zrobi praca fizyczna. W weekend unikaj tłumów, staraj się zostać w domu.

WAGA

Nie zastanawiaj się, nie wahaj, tylko realizuj swoje najskrytsze pragnienia. W pracy docenią twoje wysiłki, dostaniesz podwyżkę albo nagrodę. Kup przede wszystkim coś dla siebie. Jeśli w domu dojdzie do głośniejszej wymiany zdań, nie wpadaj w panikę, ale przedstaw spokojnie swoje poglądy. Partner wkrótce pójdzie po rozum do głowy. W poniedziałek i piątek zachowaj ostrożność w kontaktach z nowo poznanymi osobami.

SKORPION

Odmiana w miłości, podróż, coś nowego w pracy - będziesz w nieustannym ruchu. W poniedziałek nie wahaj się przy podejmowaniu decyzji zawodowych - masz teraz dobrą intuicję. Potem będzie trochę trudniej. Nie wszczynaj awantur z krewnymi, nawet jeśli nie chcesz zrozumieć ich punktu widzenia. Więcej obowiązków w pracy nie da niestety większych pieniędzy... Od wtorku do czwartku zachowuj się potulnie jak baranek. Weekend bardzo miły.

STRZELEC

Będziesz mieć teraz trochę więcej wolnego czasu. Przemyśl decyzje, które uważasz za nieodwołalne. Poćwicz trochę, poruszaj się, podtrzymuj kontakty towarzyskie. Skorzystaj z zaproszenia na przyjęcie - będzie znacznie przyjemniej, niż sądzisz. W czwartek dostaniesz pozornie mało intratną propozycję zawodową. Warto ją przyjąć, okaże się, że daje wyjątkowe możliwości. W piątek i sobotę baw się, ale nie szarżuj.

KOZIOROŻEC

Zaczyna się dobry czas na aktywny wypoczynek. Zadbaj o zdrowie, nie przemęczaj się zanadto. Zaplanowana wycieczka będzie udana, jeśli zastosujesz się do rad rozsądnych ludzi. Postaraj się, a porozumienie z domownikami będzie kwestią paru chwil. Pod koniec tygodnia nadrób zaległości. Ktoś czeka na twoje dobre słowo i życzliwość. Nie zwlekaj, idź na to spotkanie. Najlepsze dni to wtorek, środa i czwartek. W niedzielę uważaj na drodze.

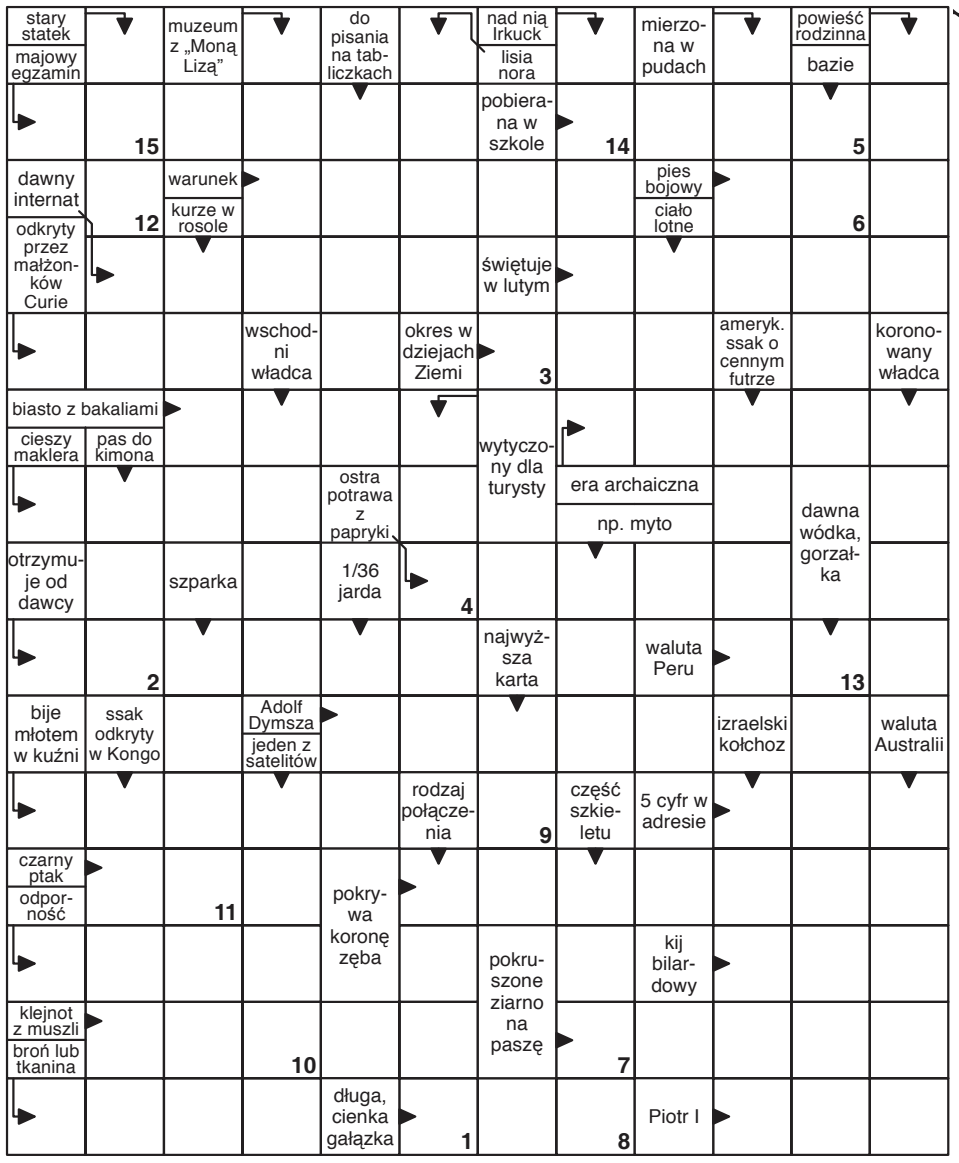

Litery z pól ponumerowanych od 1 do 15 utworzą rozwiązanie.

1	2	3	4	5	6	7	8	9	10	11	12	13	14	15

Wykreślanka

R	P	O	G	W	I	Z	D	Ć	U	Ż	M	U	D	A	J	T	K	J	I	A
O	Ś	R	Z	O	Ó	Q	U	T	Ś	Z	H	I	K	C	Ć	Ś	O	Z	D	J
Z	Ł	F	A	Ł	S	Z	P	F	Y	O	R	S	Z	C	D	J	C	V	W	C
L	U	I	A	Ż	J	M	C	T	K	Ą	N	Y	Ł	H	P	E	Z	M	S	A
E	D	K	E	K	S	M	N	B	Ć	Ę	T	N	C	I	L	E	O	I	T	L
W	N	A	R	U	T	A	D	Y	D	N	A	K	E	O	Ż	M	W	H	A	E
N	B	Y	K	A	M	I	K	L	I	V	B	R	P	I	S	K	N	C	G	T
I	A	H	U	O	L	Q	B	K	K	O	N	D	S	E	M	P	I	A	O	S
A	J	V	R	V	X	O	N	O	I	I	E	Ź	V	Z	Ą	D	K	D	R	N
V	A	E	O	Y	X	Ł	T	S	K	Z	Ź	B	I	N	R	V	O	L	U	O
F	R	V	R	K	Ę	F	K	E	R	H	V	Ż	N	Z	O	O	Z	A	S	K
P	Z	Y	T	J	C	O	M	P	A	C	I	N	D	Ą	R	P	N	B	G	G

Słowa do odnalezienia:

bajarz, baldachim, boisko, czytnik, etola, fałsz, kandydatura, kobitka, koczownik, konstelacja, kurort, odmienność, piernik, pogwizd, preromantyzm, przedpole, prądnica, rozlewnia, surogat, szron

SŁOWO PODLASIA

KUPON 49/2023

imię

nazwisko

adres

hasło

Widoczną na zdjęciu nagrodę otrzyma jedna z osób, które do piątku, 15 grudnia dostarczą do naszej redakcji – krzyżówkowy kupon konkursowy wycięty z tego wydania „Słowa” wraz z prawidłowym rozwiązaniem znajdującej się obok krzyżówki. Rozwiązania wysyłane pocztą należy kierować na adres: Redakcja „Słowa Podlasia”, ul. Warszawska 15, 21-500 Biała Podlaska, z dopiskiem „Chwila dla Ciebie”. Rozwiązanie krzyżówki z 47/2023 numeru „Słowa Podlasia”: „Król jest nagi”. Nagrodę otrzymuje Marlena Jakimiuk. Odbiór nagród w siedzibie redakcji w ciągu miesiąca od opublikowania nazwiska.

Nagroda nr **49/2023** za rozwiązanie krzyżówki

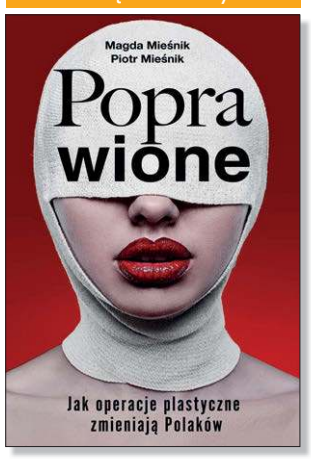

OFERTY DLA SAMOTNYCH SERC

714 Włodzimierz

60-letni rencista z Radzynia Podlaskiego, samotny, rozwiedziony, bez nałogów, pozna panią do stałego związku, ślub cywilny wymagany, domatorkę, asertywną, niezbyt rozrywkową, uczuciową, ale bez pożycia seksualnego, aby być w stanie praktykować katolicyzm. Hobby: praca w ogrodzie, ziołolecznictwo. Motto: „Dla mnie umrzeć to zysk, bo będę już razem z Chrystusem”.

715 Jadwiga

Mam 65 lat, jestem wdową już od 23 lat, emerytka, pracująca dorywczo. Jestem uczciwa o dobrym sercu, nie palę ani nie piję. Szukam pana do stałego związku, który będzie mnie szanował i wspierał. Zasobność portfela nie jest dla mnie ważna tylko zdrowie, szacunek i miłość do drugiego człowieka. Lubię spacery, podróże i gotowanie.

Potrzebujesz bratniej duszy, towarzystwa, miłości?

Przyślij do naszej redakcji swoją ofertę, napisz o swoich oczekiwaniach i pragnieniach.

List wyślij na adres redakcji. Każda oferta otrzyma swój numer kontaktowy, np: 001, 002. Nie będziemy podawać w gazetach nazwisk ani adresów osób składających oferty.

W liście w kilku słowach opowiedz o sobie: jak masz na imię, w jakim jesteś wieku, gdzie mieszkasz, jakie masz zainteresowania, dlaczego szukasz partnerki lub partnera i jakie masz wobec niego wymagania. Jeśli chcesz, możesz przysłać swoje zdjęcie, które uatrakcyjni ofertę.

Czytelnicy zainteresowani daną ofertą i osobą, powinni napisać do niej list, a do korespondencji dołączyć pustą kopertę ze znaczkiem pocztowym. Na pustej kopercie napisać numer oferty/osoby, do której mamy ten list odesłać. Redakcja będzie punktem kontaktowym dla osób, które zechcą się ze sobą poznać.

KUPON nr 49
Oferty dla samotnych
Aby oferta ukazała się w gazecie, należy dołączyć do niej oryginalny kupon z aktualnego numeru.

eprasa.pl a753966c97

FOTOWOLTAIKA
SPRZEDAŻ SERWIS MONTAŻ
662 888 918
NOWOŚĆ mycie paneli
BRACIA KUROWSCY
www.facebook.com/bracia kurowscy
braciakurowscy.pl

MERKURY
email: merkury.bp@pro.onet.pl
www.golawscy.pl
SPRZEDAŻ MIESZKAŃ
504 071 200
507 064 103
OFERUJEMY!
EKOGROSZEK 691 506 333
od 1690,00 zł/tonę
Kostka brukowa w atrakcyjnych cenach
Materiały budowlane
Biała Podlaska
ul. Sidorska 53 83 344 39 92
ul. Grzybowa 50 83 311 33 93

• KOMUNIKACJA
• MAJĄTEK
• NA ŻYCIE • NW
• INNE
Regionalne Centrum Ubezpieczeń PEGAZ
UBEZPIECZENIA
Biała Podlaska, Narutowicza 51
tel. 505 922 905 | 83 343 19 91

PMN AGRO
PMN AGRO Piotr Naumiuk
Stępków 137
21-211 Dębowa Kłoda
SKUP ZBÓŻ
KUKURYDZY i RZEPAKU
tel. 83 354 59 56, 789 075 220

TARTAK BRONEK
TARTAK
ul. 3 Maja 11
08-210 Platerów
■ BUDOWA DOMÓW
■ DREWNO BUDOWLANE
■ szalówka ■ podłogówka ■ deski
■ tarasówka ■ kantówka ■ łaty
IMPREGNATY
697 077 424 723 616 218

OKNA DRZWI PELLET BRYKIET
www.serhej.pl
biuro@serhej.pl
Serhej PRODUCENT
Łomazy ul. Brzeska 33 tel. 83 341 70 40
Biała Podlaska ul. Sidorska 59B tel. 83 344 16 11
REMONTY BUDYNKÓW POD NADZOREM KONSERWATORSKIM

AGROTECHNIKA MASZYNY ROLNICZE
DEUTZ FAHR
TWÓJ DEALER
MASZYN ROLNICZYCH
Cicibór Duży 86, Biała Podlaska 83 343 24 71
ul. Radzyńska 20c, Łuków 25 644 02 75
ul. Ciechanowiecka 51, Siemiatycze 669 044 791
WWW.AGROTECHNIKA.NET
CIĄGNIKI MASZYNY ROLNICZE CZĘŚCI ZAMIENNE OLEJE SERWIS
Kverneland WEIDEMANN JOSKIN metaltech strautmann METAL-FACH KRUKOWIAK manbam AGRO MASZ WIELTON AGRO AKPIL ZASŁAW

OKNA
PARAPETY MOSKITIERY ROLETY
POMIAR WYCENA GRATIS
ARTPOL jacek.daniluk@wp.pl
kom. 505-011-645
Biała Podl., ul. Moniuszki 33
tel. 83-342-11-11
Sprawdź nasze ceny!!!

TARTAK STUDZIANKA
■ Drewno konstrukcyjne ■ Deski
■ Dachy ■ Altany
■ Drewno suche strugane
■ Deska elewacyjna ■ Deska podłogowa
508 848 759

INFORMACJA

Wójt Gminy Piszczac na podstawie art. 35 ust. 1 ugn (Dz.U. z 2023 r. poz. 344 ze zm.) informuje, że na tablicy ogłoszeń w Urzędzie Gminy Piszczac, ul. Włodawska 8 wywieszony został do publicznej wiadomości wykaz nieruchomości, stanowiących własność i będących we władaniu Gminy Piszczac przeznaczonych do oddania w najem.

Konstal PRODUCENT
GARAŻE Blaszane
BRAMY Garażowe
KOJCE dla Psów
Najniższe CENY
Różne wymiary
Transport cały kraj
Montaż GRATIS
Dogodne RATY
GARAŻE WZMOCNIONE AUTOMATYKA DO BRAM
81-440-51-08 84-539-81-91
25-740-57-38 29-642-34-61
85-733-60-26 505-526-036
www.konstal-garaze.pl

FIRMA BUDOWLANA
EKO-DACH
Usługi podnośnikiem koszowym
• wynajem • montaż reklam
• malowanie • prace dekarskie
• pielęgnacja, wycinka drzew
Sławomir Krawczak
502 298 840
Wykonujemy usługi:
• CIESIELSTWO
• KRYCIE DACHÓW
DO WYSOKOŚCI 27 M
eko-dach.com
slawekkrawczak@vp.pl

732 808 900
• wycieczki autokarowe
• wynajem
• przewóz osób

Nie zwlekaj Twoja reklama z pewnością będzie skuteczna!
SŁOWO PODLASIA

SYNDYK SPRZEDA HALE PRODUKCYJNO-MAGAZYNOWE W BIAŁEJ PODLASKIEJ

Syndyk masy upadłości BG Trading sp. z o.o. w upadłości w Białej Podlaskiej sprzeda:

1) prawo użytkowania wieczystego działki o pow. 24 024 m^2 wraz z własnością budynków magazynowo-produkcyjno-socjalnych (o łącznej pow. użytk. 12 577 m^2), KW nr LU1B/00008180/2 za cenę nie niższą niż 6 571 467,90 zł netto;

2) prawo użytkowania wieczystego działki o pow. 13 957 m^2 wraz z własnością budynków magazynowych o pow. użytk. 3 937 m^2, KW nr LU1B/00123452/2 za cenę nie niższą niż 1 641 064,50 zł netto.

Nieruchomości położone są w Białej Podlaskiej przy ul. Sidorskiej 83.

Oferty należy składać do dnia 19 stycznia 2024 r. do godz. 15:00 (decyduje data wpływu) na adres: Łukasz Błaszczuk, syndyk masy upadłości, ul. Łowicka 51/32, 02-535 Warszawa.

Otwarcie ofert nastąpi w biurze syndyka (Warszawa, ul. Łowicka 51/32):

1. gdy chodzi o nieruchomość LU1B/00008180/2 – w dniu 22 stycznia 2024 r. o godz. 12:00;
2. gdy chodzi o nieruchomość LU1B/00123452/2 – 22 stycznia 2024 r. o godz. 12:30.

Regulamin sprzedaży (obejmujący m.in. wymogi formalne oferty, w tym konieczność wpłaty wadium) oraz operaty szacunkowe dostępne są na stronie internetowej http://blaszczuk.pl/syndyk-sprzeda/nieruchomosci/ lub po uprzednim zgłoszenia zapytania na adres e-mail: j.jedrych@blaszczuk.pl tudzież pod numerem telefonu 22 299 22 54.

SYNDYK SPRZEDA MASZYNY DO OBRÓBKI DREWNA

Syndyk masy upadłości BG Trading sp. z o.o. w upadłości w Białej Podlaskiej sprzeda:

a) centrum obróbcze do drewna ROVER.A.3.30 KC, za cenę nie niższą niż 44 944,20 zł netto;

b) urządzenie podawcze w linii obróbczej TBH/21/D/20/08, za cenę nie niższą niż 5 065,79 zł netto;

c) czopiarko-okleiniarkę KF/62/05/A/10/1, za cenę nie niższą niż 15 197,35 zł netto;

d) obrotnicę O/L II w linii obróbczej TD/02/30/08, za cenę nie niższą niż 1 946,99 netto;

e) czopiarko-okleiniarkę II KF/62/05/A/20/2, za cenę nie niższą niż 13 808,34 zł netto.

Oferty należy składać do dnia 19 stycznia 2024 r. do godz. 15:00 (decyduje data wpływu) na adres: Łukasz Błaszczuk, syndyk masy upadłości, ul. Łowicka 51/32, 02-535 Warszawa.

Otwarcie ofert nastąpi w biurze syndyka (Warszawa, ul. Łowicka 51/32, Warszawa) w dniu 22 stycznia 2024 r. o godz. 13:30.

Regulamin sprzedaży (obejmujący m.in. wymogi formalne oferty, w tym konieczność wpłaty wadium) oraz operaty szacunkowe dostępne są na stronie internetowej http://blaszczuk.pl/syndyk-sprzeda/ruchomosci/ lub po uprzednim zgłoszenia zapytania na adres e-mail: j.jedrych@blaszczuk.pl tudzież pod numerem telefonu 22 299 22 54.

SYNDYK SPRZEDA NIEZABUDOWANE DZIAŁKI INWESTYCYJNE W BIAŁEJ PODLASKIEJ

Syndyk masy upadłości BG Trading sp. z o.o. w upadłości w Białej Podlaskiej sprzeda:

a) prawo użytkowania wieczystego niezabudowanej nieruchomości gruntowej w Białej Podlaskiej przy ul. Stodolnej, dz. ew. nr 889/4, pow. 1,8597 ha, KW nr LU1B/00029613/0

b) prawo użytkowania wieczystego niezabudowanej nieruchomości gruntowej w Białej Podlaskiej przy ul. Stodolnej, dz. ew. nr 921/2, pow. 0,0384 ha, KW nr LU1B/00008059/5

za łączną cenę minimalną 3 199 500,00 zł netto.

Przeznaczenie w MPZP: tereny produkcyjne, składy i magazyny, obsługa komunikacyjna, handel i usługi. W bliskim sąsiedztwie znajduje się największe w Białej Podlaskiej centrum handlowo-usługowe.

Oferty należy składać do dnia 19 stycznia 2024 r. do godz. 15:00 (decyduje data wpływu) na adres: Łukasz Błaszczuk, syndyk masy upadłości, ul. Łowicka 51/32, 02-535 Warszawa.

Otwarcie ofert nastąpi w biurze syndyka (Warszawa, ul. Łowicka 51/32) w dniu 22 stycznia 2024 r. o godz. 13:00.

Regulamin sprzedaży (obejmujący m.in. wymogi formalne oferty, w tym konieczność wpłaty wadium) oraz operaty szacunkowe dostępne są na stronie internetowej http://blaszczuk.pl/syndyk-sprzeda/nieruchomosci/ lub po uprzednim zgłoszenia zapytania na adres e-mail: j.jedrych@blaszczuk.pl tudzież pod numerem telefonu 22 299 22 54.

eprasa.pl a753966c97

WOJEWÓDZKI OŚRODEK RUCHU DROGOWEGO
w Białej Podlaskiej
ul. Orzechowa 60
KURSY
SZKOLENIA
EGZAMINY
tel. (83) 342 58 20
www.wordbp.pl

WYKONUJEMY
ŚWIADECTWA CHARAKTERYSTYKI ENERGETYCZNEJ BUDYNKÓW
PÓŁNOC NIERUCHOMOŚCI
604 494 489

PROMOCJA na WĘGIEL
Milanowicz Chotyłów, ul. Tartaczna 2A przy dworcu PKP
tel. 83 377 82 28
502 202 581, 500 260 872

UTHO Marek Dejneka
oferuje w sprzedaży:
węgiel kamienny
kruszywa
wapno nawozowe
pellet, nawozy
mat. budowlane
SKUP ZBÓŻ, ŁUBINU I GRYKI
tel. 604 437 407

Kropka
Sławomir Kropiwiec
WĘGIEL • PELLET • WAPNO NAWOZOWE
Kruszywa bezpośrednio z kopalni
o/Małaszewicze 721 08 09 09
o/Przewłoka 784 94 08 22

MOTORYZACJA

SAMOCHODY - SPRZEDAŻ

Citroen

❒C3 (2009), 730 694 293

Fiat

❒Bus 2,8 (2000), 509 791 210

❒Fiat Punto Grande 1,3 JTD Multijet 75 KM (2007), 536 616 293

❒Fiat włoski (2007), 663 631 693

Mercedes

❒Mercedes, 504 365 916

Opel

❒Opel Astra 2,0 CDTI 165 KM (2014), 511 879 208

SAMOCHODY - KUPNO

❒Autokasacja, Sidorska 215, 608 434 634

❒SKUP AUT, DOJEŻDŻAMY, WYCENIAMY NA MIEJSCU, CAŁE, USZKODZONE, ZADZWOŃ ZAPYTAJ, 503 816 616

❒KUPIĘ KAŻDĄ STARĄ TOYOTĘ ORAZ MERCEDESA, NAJLEPIEJ ZAPŁACĘ, PROSZĘ DZWONIĆ, 503 816 616

❒Solidnie płacę, 515 471 038

❒Skup aut, motocykli, ciągników, 518 440 516

❒Kupię auta całe i uszkodzone, 575 190 465

❒Kupię samochody do 4000 zł, 690 288 356

❒Kupię tanio mały samochód, 512 228 614

MOTOCYKLE I QUADY

❒Kupię stare motocykle! 608 434 634

USŁUGI

❒Glazurnik, wykończenia wnętrz, 505 763 492

❒Elektryka, instalacje, pomiary, 507 370 567

❒Autolaweta, tanio, 506 766 170

❒Klimatyzacje, montaż, raty, 507 370 567

❒Żwir, piasek, ziemia ogrodowa, koparki, wywrotki, 83 342 35 22, 503 009 959

❒CYKLINOWANIE, 512 246 444

❒Transport tanio, 506 766 170

❒Noclegi, 603 057 174

❒Dachy kompleksowo, 512 655 590

❒DOCIEPLANIE BUDYNKÓW, SZYBKO, TANIO, SOLIDNIE, 502 053 214

❒Docieplenie budynków, 516 664 603

❒Ocieplanie poddaszy, wykończenia wnętrz, remonty, 516 664 603

❒Remonty, glazura, terakota, gładzie, malowanie, panele, murowanie, 507 961 288

Przeprowadzki, meble, AGD, RTV i inne, 504 381 107

❒Ocieplenia kompleksowo, 512 655 590

❒Kominiarz, 794 994 780

❒Elewacje, renowacje, docieplenia, 663 040 333

❒Serwis i części - rowery, skutery, motocykle, 609 410 222

❒STUDNIE WIERCONE, POMPY CIEPŁA. SOLIDNIE !!! 608 046 239

❒Wycinka drzew, 574 120 610

❒Tani hotelik, 503 894 670

❒Układanie kostki brukowej kompleksowo, 504 090 433

❒Posadzki mixokretem, 514 322 251

❒Malowanie wnętrz ręcznie i agregatem, 516 964 592

❒Tynki maszynowe, 797 138 243

❒MALOWANIE DACHÓW, 516 964 592

❒Glazurnik, wykończenia wnętrz, 501 630 458

USŁUGI REMONTOWO - BUDOWLANE, 504 381 107

❒Wymiana podwalin, 889 462 865

❒Wynajmę urządzenia: odkurzacz piorący Karcher Puzzi 100 zł/ doba, parownica Karcher 100 zł/ doba, pilarka na wysięgniku 100 zł/ doba, zamiatarka spalinowa - 150 zł / doba, podnośnik osobowy na kołach, 4,5 m wysokości - 200 zł/ doba, 602 403 824

❒Roboty ziemne, stawy, rowy, niwelacja terenu, 601 804 809

MALOWANIE DACHÓW, 504 043 310

❒Tynki, 792 443 384

❒Złota rączka, Biała Podlaska, 606 576 013

❒Las - działka zalesiona, wytnę i uprzątnę lub wykonam usługę wycięcia i pozyskania drewna, 514 964 849

❒MEBLE NA WYMIAR. Szafy z systemem drzwi przesuwnych, garderoby, biurowe, kuchenne. BEZPŁATNA WYCENA. 605 268 787

❒Bramy, ogrodzenia, brukarstwo, 572 271 342

NAUKA

❒Matematyka, chemia, fizyka - od podstawówki do matury, 511 758 548

❒Korepetycje angielski, 789 732 262

❒Lekcje obsługi komputera, korepetycje matematyka, 796 491 813

NIERUCHOMOŚCI

MIESZKANIA

❒Sprzedam M3, 601 326 077

❒Sprzedam kawalerkę 33 m² Biała Podlaska, 504 381 107

❒Sprzedam mieszkanie po remoncie, 665 509 017

❒Kupię mieszkanie do remontu lub z problemem prawnym, tel. 514 818 455

SPRZEDAŻ DREWNA
OPAŁOWEGO I KOMINKOWEGO
602 100 131
Rakowiska
ul. Wspólna 112
Biała Podlaska
STEMPLE BUDOWLANE

❒Sprzedam M3, pierwsze piętro z balkonem na ładny widok z parkiem, cena do uzgodnienia, 83 410 54 08

❒Sprzedam mieszkanie 2-pokojowe 56 m² na drugim piętrze w Mordach, cena 340 000 zł, 884 297 901

❒Mieszkanie w bloku do remontu sprzedam, 500 730 637, po 15:00

LOKALE

❒Pokój, 515 902 158

❒Stancja studentkom, 508 372 218

❒Garaż przy ul. Janowskiej 74, 504 216 785

DZIAŁKI

❒Kupię, wydzierżawię pole gm. Drelów i okolice, 508 475 856

❒Sprzedam 3 działki w Wólce Dobryńskiej. Działka nry - 39, 40, 38 (2,5 ha) cena: 150 tys. zł w tym działka z borówką amerykańską 0,5 ha 1400 krzewów, 667 663 676

❒Przyjmę w dzierżawę grunty orne, 782 149 013

❒Mam do sprzedania atrakcyjną działkę budowlaną 1000 m2 (przyłącze) Ossówka, 698 883 351, 791 793 007

❒Sprzedam dom murowany z budynkami gospodarczymi (stodoła, obora, 2 garaże) we wsi Wandopol. Możliwość dzierżawy 10 ha ziemi, 502 441 507

CD. NA STR. 31

OBWIESZCZENIE STAROSTY BIALSKIEGO

z dnia 29 listopada 2023 r.

Na podstawie art. 11f ust. 3 i 4 ustawy z dnia 10 kwietnia 2003 r. o szczególnych zasadach przygotowania i realizacji inwestycji w zakresie dróg publicznych (Dz. U. z 2023 r. poz. 162 ze zm.) w związku z art. 49 ustawy z dnia 14 czerwca 1960 r. - Kodeks postępowania administracyjnego (Dz. U. z 2023 r. poz. 775 z ze zm.), Starosta Bialski zawiadamia, że w dniu 27 listopada 2023 r. wydano decyzję Nr T/5/23, znak AB.T.6740.74.2023.MOS o zezwoleniu na realizację inwestycji drogowej obejmującej drogę gminną wraz z przebudową linii energetycznej na działkach nr ew. 61/4, 65/15, 65/16, 65/20, 66/2, 66/3 i 66/5 w obrębie ewidencyjnym 0021 Podolanka, jednostka ewidencyjna 060116_2 Terespol - Gmina, stanowiących istniejący pas drogowy, na działkach nr ew. 61/7, 61/9, 62/5, 65/25, 65/27, 65/29, 65/30, 65/32, 65/34, 66/6 i 66/8 w obrębie ewidencyjnym 0021 Podolanka, jednostka ewidencyjna 060116_2 Terespol - Gmina, przeznaczonych pod projektowany pas drogowy, na działce nr ew. 52 w obrębie ewidencyjnym 0021 Podolanka, jednostka ewidencyjna 060116_2 Terespol - Gmina, dla której zostanie ograniczone użytkowanie na czas robót.

Zgodnie z art. 49 K.p.a. w przypadku zawiadomienia stron przez obwieszczenie, doręczenie uważa się za dokonane po upływie czternastu dni od dnia publicznego ogłoszenia.

Decyzja o zezwoleniu na realizację inwestycji drogowej znajduje się do wglądu w siedzibie tutejszego urzędu tj. Starostwo Powiatowe w Białej Podlaskiej Oddział Zamiejscowy w Terespolu, ul. Wojska Polskiego 130, 21-550 Terespol, pok. 1 od poniedziałku do piątku w godzinach pracy urzędu.

Od wyżej wymienionej decyzji służy odwołanie do Wojewody Lubelskiego za moim pośrednictwem w terminie 14 dni od dnia jej doręczenia.

eprasa.pl a753966c97

CD. ZE STR. 30

❒Sprzedam działkę 26 a w Rzeczycy, 502 713 486

❒Sprzedam las 0,53 ha, 793 524 821

BUDOWLANE

❒OGRODZENIA: panele, siatki ogrodzeniowe, słupki, bramy - montaż, 572 998 280, 517 823 680

❒Przyjmę piach, ziemię, 608 534 197

❒Żwir, piasek - mixokret, kamień, tłuczeń, roboty ziemne, czarnoziem, 503 009 959

SPRZEDAŻ - INNE

❒Drewno opałowe, kominkowe + transport, 514 964 849

❒Drewno opałowe suche, 511 664 058

❒Suche drewno opałowe, 506 632 035

❒Tanie, suche drewno rozbiórkowe, 691 522 160

❒Drewno opałowe, 691 522 160

❒Sprzedam spichlerz drewniany, 503 684 250

❒Sprzedam drewno opałowe, 605 361 808

❒Sprzedam drewno opałowe, drewno kominkowe, deska calówka. Transport palety różnego rodzaju, 515 630 887

❒Sprzedam drzewo kominkowe suche: dąb, brzoza, grab. 3 metry sześcienne, 1000 złotych, Tel. 516 168 743.

❒Choinki hurt - detal, Rakowiska, 517 388 179

❒Opał - dąb, grab, 732 774 987

KIEŁKI SŁODOWE
KARMA DLA BYDŁA
Wexcorp
+48 797 797 171
+48 530 810 130
globeenglobeen@gmail.com
kielkislodowe.pl

❒Drewno opałowe, kominkowe + transport, 514 964 849

❒Zegar stojący Gustav Becker, sprzedam lub zamienię na zegar ścienny, 506 518 929

❒Akordeon, 506 848 672

❒Schody na betonie wiszące, 882 008 650

ROLNICZE

MASZYNY

❒Kupię ciągniki, maszyny sprawne lub do remontu, zarejestrowane lub nie, 603 855 072

❒Kupię wszystkie ciągniki, ładowarki, prasy, przyczepy, kombajny, maszyny, także uszkodzone, 665 207 084

Rozsiewacz wapna, 606 550 489

❒Talerzówka, siano, słoma w kostkach, 502 243 030

❒330M (1986), 664 205 699

❒Rębak gałęzi, chwytak bel, krokodyl do obornika, 510 950 530

❒Kupię prasę rolującą, przyczepę, kombajny, ciągniki małe i 4x4 agregaty glebogryzarki, 503 643 162

SKUP BYDŁA
MARCIN ROSA - BIAŁA PODLASKA
508 537 058

Gdy w bród bydła masz w oborze, Marcin Rosa Ci pomoże!

❒Kupię prasy kostkujące, rolujące, kombajny zbożowe ziemniaczane, agregaty, przyczepy, kosiarki, ciągniki małe i 4x4 trolla kopaczkę, ładowarki, 574 651 542

❒Opryskiwacz ciągnikowy tanio, 727 570 922

❒Wialnia, kultywator, talerzówka, 502 243 030

❒Sprzedam rozrzutnik, kosiarka czeska, 605 503 242

❒Przyczepa C330, rozrzutnik, pługi motyl

❒Kosiarka, zagrabiarka, przetrzęsacz, 506 848 672

❒Kupię ciągnik, maszyny rolnicze, 783 154 031

❒Poznaniak, agregat, pługi, talerzówka, 661 899 344

❒Przyczepa, C-330, rozrzutnik, pługi, Motyl, 692 688 332

ZWIERZĘTA

❒Owce kotne i jagnię, 512 228 614

❒Sprzedam krowę i jałówkę, 511 856 983, 83 343 15 29

❒Klacz sokólska 1,5 r, 796 799 775

❒Konie sokólskie, 504 134 203

❒Sprzedam tucznika, 889 498 397

❒Jałówka 5-miesięczna, 601 096 137

❒Sprzedam klacz źrebną, 606 426 987

UBOJNIA ONYŚK
■ PROWADZIMY BEZPOŚREDNI SKUP BYDŁA: BYKI / KROWY / JAŁÓWKI
■ ODBIÓR SZTUK POURAZOWYCH NA UBÓJ Z KONIECZNOŚCI
606 856 304 25 787 18 79
DZIERZBY WŁOŚCIAŃSKIE 45
08-304 JABŁONNA LACKA

❒Cielęta, 510 607 177

❒Cielęta mięsne od dwóch tygodni do starterów, 517 055 016

❒Skup bydła, koni i cieląt, 519 136 146

❒Kupię bydło w każdej kondycji, pourazowe, 795 227 321

❒Rzeźnia kupi bydło pourazowe do uboju z konieczności, 511 075 866, 662 396 670

SKUPUJEMY KONIE
w każdej kondycji
Szybka płatność dwa dni

795 227 321

❒Cielaki, 665 557 580

❒Kupię bydło rzeźne i konie, odbiór z gospodarstwa z ważeniem, płatne gotówką lub przelewem, faktura, wyrejestrowanie lub WBC, 693 950 620, 507 645 590

SKUP BYDŁA I CIELĄT
➢ Wysyłki na eksport
➢ Konkurencyjne ceny
➢ Zapraszamy do stałej współpracy
➢ Możliwość rozliczenia na WBC i na wagę żywą
➢ Przelew 2 dni

517 055 016, 519 136 146

❒Kupię bydło w każdej kondycji, pourazowe, 795 227 321,

POZOSTAŁE

❒Ziemniaki odpadowe, kukurydza gnieciona kurom, Biała Podlaska i okolice, 608 879 311

❒Kupię stodołę i inne stare budynki. Możliwość zamiany deski na blachę trapez, 691 522 160

❒Sprzedam pszenżyto, 694 943 130

❒Marchew niesortowana 0,80 zł, marchew sortowana 1,40 zł, buraki 1 zł, cebula 2 zł, 502 249 519

❒Sprzedam marchew, 667 423 221

❒SKUP ŁUBINU, 607 781 627

❒Kupię zboże, załadunek pompą, 501 716 304

❒Kupię słomę i siano, 798 268 606

❒Kupię siano, słomę, sianokiszonkę, 798 268 606

MEDYCYNA

DERMATOLOG

❒Dermatolog – Jolanta Pracoń, 83 342 86 36, 507 181 386

ENDOKRYNOLOG

❒Endokrynolog – dr n. med. Ireneusz Pracoń, USG, choroby tarczycy i wewnętrzne, 504 211 010

KARDIOLOG

❒Marek Kurianowicz - Specjalista Kardiolog, Biała Podlaska, ul. S. Batorego 10, tel. 575 325 775, www.mkardio.pl

LARYNGOLOG

❒LARYNGOLOG Piotr Szczepański, 668 001 790

CD. NA STR. 32

CHIRURG MAREK KOZŁOWIEC
Chirurgiczne i laserowe usuwanie zmian skórnych
badanie USG • zabiegi medycyny estetycznej
botox • wypełniacze • osocze • nici PDO
karboxyterapia • lipoliza • mezoterapia
Biała Podlaska, ul. Okopowa 18 B/4
tel.: 513 009 797

ULTRASONOGRAFIA DOPPLEROWSKA
lek. Janina Matusiak
USG naczyń krwionośnych, piersi, tarczycy, brzucha
Biała Podl., ul. Spółdzielcza 6
pon. i środa 16.00-18.00
tel. 666 018 198

UROLOG Krzysztof Pękala
Leczenie chorób dróg moczowych, nerek, prostaty, kamicy nerkowej, narządów płciowych, nietrzymania moczu. Badania USG.
wtorek 16.00-17.00 KARDIO-MED
Biała Podl., ul. Terebelska 67B, tel. 573 405 422

dr n. med. Andrzej Kossakowski
specjalista
ORTOPEDA TRAUMATOLOG
Porady, leczenie w zakresie:
▶ ortopedia dorosłych i dzieci
▶ traumatologia narządu ruchu
▶ USG narządu ruchu
Biała Podlaska
ul. Spółdzielcza 6 lok. 22
rej. tel.: 604 56 12 58
dr n. med. Andrzej Kossakowski
USG
▶ kolan, barków, drobnych stawów, mięśni, ścięgien
rejestracja telefoniczna
604 56 12 58

USG od pn.-pt. od 15.00
Rejestracja tel. 344 45 44, pn.-pt. 8.00-18.00
NZOZ T-MED, ul. Terebelska 67
Specjaliści Radiodiagnostyki
lek. med. J. TRYNKIEWICZ 604 114 568
lek. med. A. DUDA 605 297 530
Uwaga! Z dniem 1 września 2020 r. następuje koniec działalności pracowni RTG przy ul. Warszawskiej 14, w Białej Podlaskiej.
Kontakt w sprawie odbioru zdjęć tel. 605 297 530

GABINET OKULISTYCZNY DARIUSZ CZOP
Okulista II stopnia,
wieloletni pracownik Kliniki Okulistyki Akademii Medycznej w Lublinie.
Biała Podlaska, ul Warszawska 14, gabinet 212, tel. 538-200-461
Leczenie w zakresie:
• konsultacje okulistyczne (badanie wzroku, dobór okularów, badanie pola widzenia),
• diagnostyka i leczenie schorzeń, w tym siatkówki (zwyrodnienie plamki żółtej, retinopatia cukrzycowa, krótkowzroczność, odwarstwienie, zmiany zwyrodnieniowe w ciele szklistym),
• diagnostyka zaćmy i jaskry,
• badania diagnostyczne tomografem optycznym,
• badania przed i pooperacyjne.
Rejestracja pod numerem telefonu
538 200 461

OBWIESZCZENIE STAROSTY BIALSKIEGO

z dnia 28 listopada 2023 r.

Na podstawie art. 11d ust. 5 ustawy z dnia 10 kwietnia 2003 r. o szczególnych zasadach przygotowania i realizacji inwestycji w zakresie dróg publicznych (Dz. U. z 2023 r. poz. 162) w związku z art. 49 ustawy z dnia 14 czerwca 1960r. - Kodeks postępowania administracyjnego (Dz. U. z 2023 r. poz. 775 ze zm.), Starosta Bialski zawiadamia, że w dniu 7 listopada 2023 r. wszczęto postępowanie administracyjne w sprawie wydania decyzji o zezwoleniu na realizację inwestycji drogowej obejmującej drogę gminną od km 0+000,0 do km 0+649,10 w obrębie ewidencyjnym 0043 Wólka Plebańska, jednostka ewidencyjna 060103_2 Biała Podlaska, na działkach nr. ew. 54, 55/1, 55/2, 56/3, 56/4, 56/6, 56/7, 56/13, 57, 61/1, 61/3, 61/4, 61/5 i 61/6, przeznaczonych do podziału pod projektowany pas drogowy, na działce nr ew. 66, stanowiącej istniejący pas drogowy oraz na działce nr ew. 88, z której korzystanie będzie ograniczone na czas prowadzenia robót budowlanych.

Zgodnie z art. 49 K.p.a. w przypadku zawiadomienia stron przez obwieszczenie, doręczenie uważa się za dokonane po upływie czternastu dni od dnia publicznego ogłoszenia.

Wniosek o zezwolenie na realizację inwestycji drogowej wraz z załącznikami znajduje się do wglądu w siedzibie tutejszego urzędu tj. Starostwo Powiatowe w Białej Podlaskiej, ul. Brzeska 41, 21-500 Biała Podlaska, pok. 230 od poniedziałku do piątku w godzinach pracy urzędu.

eprasa.pl a753966c97

PRACA

WIPASZ jest nasz! ZieloneFermy

DOŁĄCZ DO NASZEGO ZESPOŁU WIPASZ S.A. JAKO

HODOWCA DROBIU

umowa o pracę
atrakcyjne wynagrodzenie i system premiowy
darmowe posiłki
prywatna opieka medyczna
pakiet socjalny
praca w firmie o prestiżowej pozycji rynkowej

605 742 565
609 460 768

rekrutacja.mp@wipasz.pl
zielonefermy@wipasz.pl

www.wipasz.pl

PRACA

WIPASZ jest nasz!

DOŁĄCZ DO NASZEGO ZESPOŁU WIPASZ, JAKO:

- technolog procesów produkcji
- brygadzista
- operator linii
- pracownik produkcji

umowa o pracę
atrakcyjne wynagrodzenie i system premiowy
dojazdy
darmowe posiłki
prywatna opieka medyczna
pakiet socjalny
praca w firmie o prestiżowej pozycji rynkowej
wsparcie ze strony przełożonych

605 742 565 / 609 460 768

rekrutacja.mp@wipasz.pl

www.wipasz.pl

ZARABIAJ WIĘCEJ!

ZATRUDNIMY

SPAWACZY, ŚLUSARZY, MECHANIKÓW

z doświadczeniem lub do przyuczenia

Miejsce pracy:

Biała Podlaska - Sidorska 102

Międzyrzec Podlaski - Radzyńska 16

Sławacinek Nowy 26

Firma Gala BBG zajmuje się produkcją i sprzedażą lawet, autolawet i przyczep o specjalnym przeznaczeniu.

CV prosimy przesyłać na adres e-mail: praca@galabbg.pl tel. 601 316 695

PRACA

ZATRUDNIĘ

❒**Stała praca dla mężczyzny - dojenie krów, obrządki lub mieszanie paszowozów. Szukam odpowiedzialnych i solidnych pracowników. 3500-9000 zł/msc + zakwaterowanie. Maków Mazowiecki tel. 519 469 500**

❒Spółka Top Pro zatrudni pracowników produkcji. Miejsce pracy: Woroniec, okolice Białej Podlaskiej. Zakres obowiązków: nadzór nad przyjęciem surowca do produkcji, obsługa maszyn i urządzeń produkcyjnych. Wszelkie dodatkowe informacje pod numerem telefonu 782 971 195

❒Przyjmę do pracy kierowcę C+E, praca na kontenerach, 603 887 761

PODEJMĘ

❒Kierowca z busem, 608 327 362

❒Podejmę pracę, 516 369 368

RÓŻNE

❒**Wróżka, jasnowidz, bioerengoterapeuta. Trener rozwoju duchowego, 605 855 562**

❒Wróżka, 507 764 294

❒Wróżka Tarotolog, 665 016 688

KUPNO - INNE

❒Kupię dęby, sosny, osikę, topole, 607 412 702

❒Kupię tanio sanie, 512 228 614

MATRYMONIALNE

❒Poznam Panią do 68 lat, 887 799 994

TOWARZYSKIE

❒Szczupła blondynka, 607 525 171

❒Pani do towarzystwa, 505 479 778

❒Ola zaprasza, 517 121 943

OGŁOSZENIA EKSPRESOWE

NIERUCHOMOŚCI

LOKALE

❒Kawalerka do wynajęcia, Grunwaldzka, parter, tel.: 509 904 080

SPRZEDAŻ- INNE

❒Drzewo, 725 805 611

ROLNICZE

ZWIERZĘTA

❒Byczek, jałówka, krowa, 695 518 274

OGŁOSZENIA KUPONOWE

AGD/RTV

- Radio dawniejsze z czasów PRL-u w drewnianej skrzynce, sprawne w ładnym stanie - 120 zł, 693 286 866
- Nissan Micra K11 (2000) komplet części - 50 zł, 603 171 105
- Seat Alhambra 1,9 tdi (2003) 7-osobowy, czysty - 1500 zł, 791 510 087
- Wentylator elektryczny polski Polar dawniejszy, w pełni obrotowy, ładny - 130 zł, 693 286 866
- Kuchenka mikrofalowa całkiem nowa, nieużywana, zagranicznej firmy, biała, ładna - 225 zł, 693 286 866
- Kuchenka gazowa z butlą i reduktorem Amica, piekarnik elektryczny, sprawna z gazem, ładna - 600 zł, 693 286 866
- Antena satelitarna (talerz) Polsat, całkiem nowa w pudełku kompletna, polska - 100 zł, 693 286 866
- Kuchenka elektryczna jednopłytkowa, energooszczędna z regulacją temperatury - 100 zł, 693 286 866
- Telewizor kolorowy 21 cali, na działkę, z pilotem, sprawny do użytku - 120 zł, 693 286 866
- Antena telewizyjna RTV, pół roku używana w bardzo ładnym stanie - 30 zł, 693 286 866
- Kuchnia gazowa, biała, 4 palniki, stan db., ładna - 170 zł, 83 342 43 37
- Telefon Samsung Galaxy J3 sprawny, stan bdb. w komplecie pokrowiec, szybka, ładowarka, pudełko - 230 zł, 791 510 087
- Kuchenka elektryczna z kablem polska, na jeden garnek, stan bdb. - 75 zł, 791 510 087
- Pralka wirnikowa z podgrzewaczem w pełni sprawna, stan db. - 370 zł, 791 510 087
- Telewizor japoński Toshiba duży, płaski ekran, 3-letni, pilot, stan bdb. - 670 zł, 791 510 087
- Kuchenka gazowa z piekarnikiem elektrycznym, biała, Mastercook, nowoczesna z zegarem, termoobiegiem i grillem, stan idealny - 410 zł, 693 286 866
- Pralka automat polska Beko, 1000 obr. stan bdb. ładna, sprawna - 380 zł, 609 801 527
- Zamrażarka pionowa Polar wys. 110 cm, szer. 50 cm - 160 zł, 695 025 508
- Pralka wirnikowa biała z podgrzewaczem wody, stan bdb. - 300 zł, 667 359 190

MOTORYZACJA

- Wtryskiwacze BMW 320i 170 koni (komplet 4 szt.) - 600 zł, 789 244 885
- Silnik BMW 320i 170 koni - odwrócona panewka - 1200 zł, 604 367 574
- Daewoo Matiz felgi 13 (komplet) - 105 zł, 603 171 105
- Audi A6 1,9 tdi (2004) garbate, srebrne, bdb. wyposażone, do kosmetyki - 1500 zł, 791 510 087
- Opona 13x165 z felgą, zimowa, komplet - 250 zł, 535 019 305
- Komplet opon zimowych Hankook 5 mm 215/60/16 - 160 zł, 504 151 034

MEBLE

- Biurko w bdb. stanie dł.110 cm/wys. 75 cm/szer. 55 cm - 200 zł, 792 580 426
- Kanapa narożna 270x170, spanie 140x200, z pojemnikiem, jasna - 200 zł, 666 044 788
- Łóżko dziecinne w kształcie auta, niebieskie, rozkładane - 210 zł, 603 171 105
- Kanapa nowoczesna rozkładana z pojemnikiem na pościel 3-letnia, stan db. - 430 zł, 791 510 087
- Kanapa rozkładana z fotelami, miodowy brąz, mało używana, b. ładny komplet - 530 zł, 791 510 087
- Nowoczesna szafa, stan idealny - 500 zł, 795 260 847

ZWIERZĘTA

- Ul z pszczołami - 450 zł, 729 887 404

SPRZEDAŻ - INNE

- Krajzega większa z piłą 60 cm zrobiona profesjonalnie, z blatem, bez silnika - 450 zł, 693 286 866
- Komplet żyrandoli miedziano-dębowych w ładnym stylu, zadbane, zabytkowe do użytku - 80 zł, 693 286 866
- Rower składak komunijny dla młodzieży i dorosłych w ładnym stanie, sprawny do jazdy - 210 zł, 693 286 866
- Silnik elektryczny trzyfazowy, polski 1 kW w idealnym stanie, mało używany, ładny - 200 zł, 693 286 866
- Płyta żeliwna na kuchnię z fajerkami, nowa - 170 zł, 83 343 85 74
- Kabel siłowy cztery żyły, dawniejszy, długi ok. 10 m w idealnym stanie, ładny - 100 zł, 693 286 866
- Kątówka do cięcia metali niemiecka w idealnym stanie, bardzo mało używana - 150 zł, 693 286 866
- Wiertarka elektryczna niemiecka w idealnym stanie, sprawna z udarem, zadbana - 150 zł, 693 286 866
- Garnek gliniany na ogórki z dwoma uszami o pojemności 10 litrów, zadbany - 100 zł, 693 286 866
- Drabina drewniana stojakowa w kształcie litery V. Wysokość 2,5m malarska, stan idealny - 150 zł, 693 286 866
- Piła widiowa dawniejsza z PRL-u jak nowa, kilka razy używana, rozmiar 35 cm ostra - 90 zł, 693 286 866
- Komplet narzędzi ślusarskich z dawniejszych lat - 120 zł, 693 286 866
- Komplet narzędzi stolarskich do pracy ręcznej, dawniejsze w pełni sprawne - 100 zł, 693 286 866
- Szatkownica drewniana do kapusty nowa, nie używana na 3 noże ostre - 90 zł, 693 286 866
- Patelnia gruba, teflonowa, żebrowana, nie przypala, kwadratowa, ładna, jak nowa, angielska - 50 zł, 693 286 866
- Zaparzarka do kawy po turecku, nowa, dawniejsza, smaczna kawa, ładny zapach - 50 zł, 693 286 866
- Widły do siana z czasów PRL-u z trzonkiem w idealnym stanie, twarde - 40 zł, 693 286 866
- Elektryczny przepływomierz do ciepłej wody z baterią, polski, sprawny w ładnym stanie - 120 zł, 693 286 866
- Torba dyrektorsko-lekarska skórzana, czarna z trzema przegrodami, nowa, ładny fason - 180 zł, 693 286 866
- Przyrząd do drelowania wiśni nowy z zamocowaniem do stołu, profesjonalny - 30 zł, 693 286 866
- Komplet talerzy, sztućców, kubków i szklanek dobrej firmy - 20 zł, 693 286 866
- Wyłącznik olejak do hydroforu zabezpieczający silnik przed spaleniem w pełni sprawny - 50 zł, 693 286 866
- Kafel żółty - 5 zł, 83 343 85 74
- Butla gazowa duża 11 kg z kołnierzem w ładnym stanie, niebieska - 200 zł, 693 286 866
- Stojak pod choinkę metalowy, stabilny - 70 zł, 695 200 092
- Zbiornik 300 l c.o. z wejściem na panele słoneczne - 350 zł, 600 072 211

▼ CD. NA STR. 33

eprasa.pl a753966c97

Skrzynki znajdują się w:

Biała Podlaska - w Biurze Ogłoszeń - Warszawska 15; SAM „Społem" przy ul. Jatkowej, Delikatesy nr 7 PSS „Społem", al. Tysiąclecia 35 („Akwarium"), pawilon handlowy LUX przy ul. Terebelskiej
Łuków - Agencja Turystyczna Juventur, ul. Kozia 3A
Łosice - w sklepie Sklep Obuwniczy Szał-But, ul. Rynek 17, Łosice
Międzyrzec Podlaski - Urząd Miasta; Agencja Reklamowa „ArtMar", ul. Lubelska 32
Parczew - Urząd Miasta; Warszawska 24, 21-200 Parczew
Radzyń Podlaski - FOTOEXPRES, ul. Rynek 10a

W siedzibach Urzędów Gmin:

Czemierniki, Dębowa Kłoda, Drelów, Huszlew, Janów Podlaski, Jabłoń, Kodeń, Kąkolewnica, Komarówka Podlaska, Konstantynów, Krzywda, Leśna Podlaska, Łomazy, Łosice, Milanów, Olszanka, Piszczac, Platerów, Podedwórze, Rossosz, Rokitno, Sarnaki, Serokomla, Siemień, Sławatycze, Sosnowica, Sosnówka, St. Kornica, Trzebieszów, Tuczna, Wisznice, Wohyń, Wojcieszków, Zalesie, Urząd Miasta Terespol oraz w Gminnym Ośrodku Pomocy Społecznej w Terespolu.

SŁOWO PODLASIA
Biuro Ogłoszeń „Słowa Podlasia"
21-500 Biała Podlaska, ul. Warszawska 15, tel. 83 342 25 19
Twoje ogłoszenie ukaże się w internecie
zobacz: slowopodlasia.pl/ogloszenia

KUPON NA BEZPŁATNE OGŁOSZENIE

49 SŁOWO PODLASIA

Ważny w okresie od 5 do 11 grudnia 2023 r.

Na sprzedaż **JEDNEJ RZECZY**
lub **JEDNEGO KOMPLETU RZECZY**
o wartości do 1500 zł

Proszę wypełnić czytelnie.

treść ogłoszenia

treść ogłoszenia

cena

telefon lub e-mail do kontaktu

OGŁOSZENIODAWCA (dane do wiadomości redakcji)

imię i nazwisko

ulica i nr domu

miejscowość

telefon kontaktowy

Wypełnienie wszystkich pól jest obowiązkowe.
Redakcja nie ponosi odpowiedzialności za treść ogłoszeń oraz zastrzega sobie prawo do korekty lub w szczególnych wypadkach - do wstrzymania publikacji.

Wystarczy wypełnić kupon ogłoszeniowy i wrzucić do jednej z niebieskich skrzynek oznaczonych logiem

SŁOWO PODLASIA

Kupon można też dostarczyć osobiście lub przesłać do Redakcji:
Tygodnik „SŁOWO PODLASIA"
ul. Warszawska 15
21-500 Biała Podlaska
skr. pocztowa 116
We wtorek Twoje ogłoszenie zupełnie za darmo trafi do wszystkich czytelników „Słowa Podlasia".

W przypadku pytań skontaktuj się z nami: tel. 83 344 75 57

Uwaga!

Prawidłowo wypełniony kupon z ogłoszeniem powinien zostać wrzucony do skrzynki najpóźniej w czwartek do godziny 16.00.
W Redakcji kupony przyjmujemy **do piątku do godziny 16.00.**
Ogłoszenia dostarczone po tym terminie będą publikowane w kolejnym wydaniu.

CD. ZE STR. 32

- Dywan strzyżony beż i brąz, b. ładny jajkowaty - 40 zł, 609 627 328
- Maszyna do szycia walizkowa Łucznik - 170 zł, 504 789 445
- Sznur z konopi 20 m długości, gruby, bez uszkodzeń, mało używany - 70 zł, 693 286 866
- Siekiera kowalska dawniejsza duża do rozbijania łupek drzewa, ostra z długim trzonkiem - 125 zł, 693 286 866
- Sierp z bardzo dawnych lat z ząbkami ostry, nadaje się do użytku, przedwojenny - 50 zł, 693 286 866
- Widły do kopania ogródka + motyczka (komplet) kuta, dawniejsza, stan idealny, ostre - 120 zł, 693 286 866
- Wialnia do zboża metalowa fabryczna - 1300 zł, 502 243 030
- Klaser ze znaczkami polskimi - 25 zł, 508 438 340
- Imadło - 420 zł, 664 804 442
- Całe okucie na bryczkę - 1000 zł, 514 271 732
- Lewar kolejowy produkcji niemieckiej - 650 zł, 510 177 052
- Prasa balansowa - 650 zł, 607 150 191
- Choinka sztuczna 2 m , ładna, gęsta, stan bdb. - 120 zł, 798 768 379
- Firanka 150x600 - 25 zł, 502 045 506
- Nowy rower górski K-26 teleskopy + sprężyna - 500 zł, 694 343 455
- Choinka sztuczna, stan bdb. imitacja sosny - 120 zł, 798 768 379
- Żyworódka lecznicza, doniczkowa, domowa - 5 zł, 881 476 252
- Wóz z zaczepem do ciągnika, solidny z pomostami - 1200 zł, 506 811 470
- Rower elektryczny ze wspomaganiem, aluminiowy, Sidorska 252 - 1500 zł, 603 171 105
- Drzwi 70 L łazienkowe białe, nieużywane z małą szybą - 105 zł, 603 171 105
- Rower Gazelle, aluminiowy, biegi w piaście 7, Sidorska 252 - 710 zł, 603 171 105
- Drzwi 80 L pokojowe z dużą szybą, nieużywane - 105 zł, 603 171 105
- Rower z Holandii, leciutki, po przeglądzie, Sidorska 252 - 310 zł, 603 171 105
- Komplet części do koparki linowej KM-251 Waryński, nowe - 100 zł, 791 510 087
- Koło pasowe na dwa paski klinowe, nowe - 45 zł, 83 343 22 58
- Piec c.o., moc 20 kW z komputerem sterowniczym, podajnikiem na ekogroszek itp. po 2 sezonach, stan jak nowy - 1500 zł, 791 510 087
- Frezarka stacjonarna z prowadnicą dociskową, solidnie wykonana z frezami zapasowymi - 1500 zł, 791 510 087
- Siłownik kipra w komplecie z pompą, cewkami, cała podstawa od Kamaza w pełni sprawny - 1250 zł, 791 510 087
- Łyżka załadunkowa niemiecka z zębami, może być do tura, oryginalna, b. masywna - 1500 zł, 791 510 087
- Glebogryzarka spalinowa ogrodowa, oryginalna, polska, fabryczna, silnik WSK, stan bdb. - 970 zł, 791 510 087
- Komplet (butla gazowa, tlenowa, reduktory) 30 m przewodu, palniki do cięcia spawania z wózkiem - 100 zł, 791 510 087
- Stojak metalowy duży do przewożenia okien, solidnie wykonany - 650 zł, 791 510 087
- Autoclaw stomatologiczny niemiecki Exacta Macom z drukarką po dużym serwisie, stan bdb. - 1500 zł, 791 510 087
- Wózek inwalidzki nowy - 400 zł, 667 359 190
- Żyrandol mosiężny na 12 żarówek, Księstwo Warszawskie, antyk oryginalny w bdb. stanie - 1500 zł, 791 510 087
- Uchwyt tokarski nowy, nieużywany, 400 mm, polski, samocentrujący, 4-szczękowy - 1250 zł, 791 510 087
- Silnik do pompy hydroforowej - 300 zł, 729 887 404
- Szlifierka przemysłowa, żeliwna na 2 kamienie, solidna, fabryczna z pompą do chłodziwa, stan bdb. - 1500 zł, 791 510 087
- Oś z piastami, kołami R16x6,50 łożyskowana i kombajnu buraczanego 208 cm, b. solidna - 970 zł, 791 510 087
- Duże nożyce do cięcia drutu, solidne, polskie, fabryczne, stan bdb. - 160 zł, 791 510 087
- Przedłużacz niemiecki, siłowy, na bębnie, z gniazdem 20 m, solidny, metalowy bęben z korbą - 770 zł, 791 510 087
- Brodzik nowy włoski z opakowaniem i dostawą - 240 zł, 798 915 388
- Silnik elektryczny 5,5 kW na wózku - 550 zł, 570 948 265
- Nowa buda dla większego psa, ocieplona - 600 zł, 782 316 170
- Kołdra z pierza i puchu gęsiego, własnej produkcji, ekologiczna - 1000 zł, 518 593 567
- Fiołek domowy, kwitnący, filetowy - 3 zł, 881 476 252
- Aloes, duży, leczniczy, 3-letni do robienia syropu - 20 zł, 881 476 252
- Pompa do hydroforu z gwarancją - 500 zł, 503 634 715
- Silnik 1-fazowy 2,2 kW z wyłącznikiem - 300 zł, 503 634 715

OBWIESZCZENIE STAROSTY BIALSKIEGO

z dnia 29 listopada 2023 r.

Na podstawie art. 11f ust. 3 i 4 ustawy z dnia 10 kwietnia 2003 r. o szczególnych zasadach przygotowania i realizacji inwestycji w zakresie dróg publicznych (Dz. U. z 2023 r. poz. 162 ze zm.) w związku z art. 49 ustawy z dnia 14 czerwca 1960 r. - Kodeks postępowania administracyjnego (Dz. U. z 2023 r. poz. 775 z ze zm.), Starosta Bialski zawiadamia, że w dniu 27 listopada 2023 r. wydano decyzję Nr T/5/23, znak AB.T.6740.74.2023.MOS o zezwoleniu na realizację inwestycji drogowej obejmującej drogę gminną wraz z przebudową linii energetycznej na działkach nry ew. 61/4, 65/15, 65/16, 65/20, 66/2, 66/3 i 66/5 w obrębie ewidencyjnym 0021 Podolanka, jednostka ewidencyjna 060116_2 Terespol - Gmina, stanowiących istniejący pas drogowy, na działkach nry ew. 61/7, 61/9, 62/5, 65/25, 65/27, 65/29, 65/30, 65/32, 65/34, 66/6 i 66/8 w obrębie ewidencyjnym 0021 Podolanka, jednostka ewidencyjna 060116_2 Terespol - Gmina, przeznaczonych pod projektowany pas drogowy, na działce nr ew. 52 w obrębie ewidencyjnym 0021 Podolanka, jednostka ewidencyjna 060116_2 Terespol - Gmina, dla której zostanie ograniczone użytkowanie na czas robót.

Zgodnie z art. 49 K.p.a. w przypadku zawiadomienia stron przez obwieszczenie, doręczenie uważa się za dokonane po upływie czternastu dni od dnia publicznego ogłoszenia.

Decyzja o zezwoleniu na realizację inwestycji drogowej znajduje się do wglądu w siedzibie tutejszego urzędu tj. Starostwo Powiatowe w Białej Podlaskiej Oddział Zamiejscowy w Terespolu, ul. Wojska Polskiego 130, 21-550 Terespol, pok. 1 od poniedziałku do piątku w godzinach pracy urzędu.

Od wyżej wymienionej decyzji służy odwołanie do Wojewody Lubelskiego za moim pośrednictwem w terminie 14 dni od dnia jej doręczenia.

UWAGA - zmiana adresu punktu nadawania ogłoszeń w Łosicach

Sklep Obuwniczy Szał-But
ul. Rynek 17, Łosice

eprasa.pl a753966c97

PÓŁNOC NIERUCHOMOŚCI

Sprzedam działkę przy ulicy Łomaskiej, 885 851 172

Sprzedam działkę siedliskową w Krasnej, powierzchnia 3 900 m², 665 750 197

Dom o powierzchni 62 m² w Borsukach, 885 851 172

Działka budowlana w Sławatyczach, ok. 500 metrów do rzeki Bug, 604 494 489

Dom w Międzyrzecu Podlaskim o powierzchni 103 m² na działce 5 612 m², 604 494 489

Zadbany dom w Rossoszu o powierzchni użytkowej 107 m², całkowicie podpiwniczony, posiada pięć pokoi, kuchnię i dwie łazienki, 665 750 197

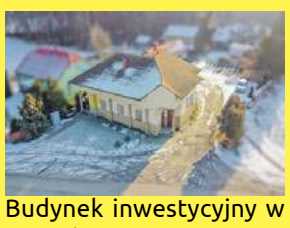
Budynek inwestycyjny w Misiach o pow. 150 m², 604 494 489

10 działek budowlanych w miejscowości Szachy. Powierzchnia od 1762 do 3201 m², 665 750 197

Działka budowlana w Bublu Granna nad Bugiem, pow. 1 575 m², 604 494 489

Sprzedam dom + sklep przy ulicy Witoroskiej w Białej Podlaskiej, 885 851 172

Duża działka budowlana + działka rolna, Derewiczna gm. Komarówka Podlaska, 49 000 zł, 885 851 172

Na sprzedaż duża działka z murowanym domem w Nowosiółkach (gm. Zalesie) - 219 000 zł, 604 494 489

Działka z zabudowaniami o powierzchni 1 700 m², Stary Bubel, uzbrojona w przyłącze energetyczne, 604 494 489

Działki budowlane w Czosnówce, 604 494 489

Budynek usługowo-handlowy w Terespolu, 665 750 197

Kamienica w centrum miasta Biała Podlaska, 885 851 172

Działki budowlane w Sycynie, pow. ok. 1 200 m, 885 851 172

Dom o powierzchni 200 m², działka powierzchnia 2661 m², Grabanów, 604 494 489

Dom o powierzchni 250 m², Grabanów, powierzchnia działki 2063 m², 604 494 489

Lokal handlowo-usługowy w centrum Janowa Podlaskiego, 885 851 172

Dom o powierzchni 150 m², w Białej Podlaskiej przy ulicy Prusa, powierzchnia działki 719 m², 885 851 172

Działka rolna, Curyn, pow. 2,0096 ha, 665 750 197

Działka o pow. 3 200 m² w Gnojnie, 885 851 172

4 działki budowlane, Sławacinek Stary, 665 750 197

Działka budowlano-inwestycyjna w mieście Terespol, pow. 2,78 ha, 604 494 489

Działka w Międzyrzecu Podlaskim przy ul. Zadwornej. Powierzchnia działki 1034 m² o wymiarach szer. 25 m i dł. 42 m, 885 851 158

Działka w Międzyrzecu Podlaskim przy ul. Zahajkowskiej, powierzchnia działki 934 m², 885 851 158

2 działki inwestycyjne w miejscowości Liszna woj. lubelskie pow. bialski, gmina Sławatycze, 604 494 489

Do wynajęcia lokale usługowe w Międzyrzecu Podlaskim, 885 851 172

Ziemia rolna w Gminie Terespol: Łobaczew Mały, Małaszewicze Małe, Łobaczew Duży, 5,3635 ha, 604 494 489

Duża działka z domem w centrum Janowa Podlaskiego, 665 750 197

Działki na sprzedaż, Zakrze gm. Łosice, 885 851 158

Działka 884 m², Łazy k. Łukowa, 885 851 158

Łąka ze stawem, 8200 m², Matiaszówka, 885 851 158

Siedlisko w Mokranach Starych, pow. domu 90 m², pow. działki 2 600 m², 604 494 489

Działka budowlana, Ortel Królewski, pow. 3 173 m², 885 851 158

Dom z dużą działką ok. 4000 m² w Czeputce, cena 170 000 zł, 665 750 197

Do wynajęcia lokal usługowy w centrum Łosic, 885 851 158

Działka budowlana w Grabanowie, 1500 m², 604 494 489

Duży dom z siedliskiem, Mokre, 665 750 197

Nowy dom z dużą działką 2997 m², Koszelówka, 665 750 197

Działka rolna 16 500 m², kl. III, IV w Ruskowie, 885 851 158

Działka o powierzchni 3100 m², Rusków, 885 851 158

Dom o powierzchni 120 m², Rusków, 885 851 158

Dom bliźniak, Łobaczew Mały, działka o pow. 1 400 m², 604 494 489

Dwa domy na działce o powierzchni 871 m², Małaszewicze, gmina Terespol, 665 750 197

3 pokojowe mieszkanie ul. Sidorska przy PSW, 4 000 zł/m², 604 494 489

Działka budowlana ze stawem w Centrum Piszczaca, 604 494 489

5 działek pod zabudowę jednorodzinną lub usługową, Radzyń Podlaski, 885 851 158

5 segmentów w nowoczesnej zabudowie szeregowej, w stanie deweloperskim w Łukowie przy ul. Gospodarskiej, 885 851 158

Dom o powierzchni całkowitej 225 m², a użytkowej 143,5 m² wybudowany na przełomie 2022/2023 r., na działce o powierzchni 822 m² w Łukowie przy ul. Gospodarskiej, 885 851 158

Działka budowlano- usługowa obok centrum w Hannie, 885 851 172

eprasa.pl a753966c97

Działka usługowa przy głównej drodze w Hannie, 885 851 172

Piętrowy dom z poddaszem i 2 garażami w Wohyniu, 885 851 172

Dom w Białej Podlaskiej o pow. 205 m², blisko centrum, 665 750 197

Mieszkanie z działką 500 m i garażem w Kostomłotach, 604 494 489

Dwupiętrowy dom w Białej Podlaskiej, przy ulicy Maciąga, 885 851 172

Zadbany Dom w Ortelu Królewskim Pierwszym, 604 494 489

4 działki budowlane w Terebeli, 885 851 172

Posiadłość z dwoma domami w Hrudzie + sauna, 604 494 489

Siedlisko 2396 m² w Łęgach, w zakolu Bugu, 885 851 158

Działki budowlane w Jaźwinach, 665 750 197

Działki budowlane w miejscowości Tchórzew, 885 851 158

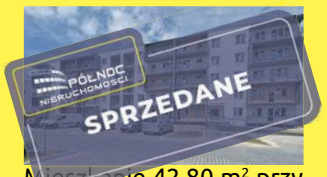

Mieszkanie 42,80 m² przy ulicy Wroczyńskiego w Białej Podlaskiej, 885 851 158

Dom o powierzchni 176 m² w Białej Podlaskiej przy ulicy Folwarcznej, 885 851 158

Siedlisko z działką 3 ha w Zastawku, gmina Terespol, 604 494 489

Dom o pow. 100 m² w Wólce Dobryńskiej, na działce o pow. 1985 m², pośród zabudowań mieszkalnych w centrum miejscowości, 250 000 zł, 604 494 489

Piętrowy dom w Białej Podlaskiej, z użytkowym poddaszem na działce o powierzchni 929 m², 885 851 172

Dom z działką pośród lasu w Dobrynce, 604 494 489

Dom z Działką przy zakolu Bugu w Kuzawce, 604 494 489

Urokliwa działka wśród drzew - Sławacinek Stary, 1512 m², 885 851 172

Ośrodek wypoczynkowo-rekreacyjny w Serpelicach, 885 851 172, 604 494 489

Mieszkanie 3-pokojowe na pierwszym piętrze w Białej Podlaskiej, 885 851 172

Działki budowlane Werchliś, 665 750 197

Działka siedliskowa w miejscowości Wyryki-Połód, 665 750 197

Łąka w Cieleśnicy + las, 665 750 197

Dom w centrum Wisznic, 81 m², 665 750 197

Do wynajęcia nowoczesne i komfortowe mieszkanie w Białej Podlaskiej, 885 851 172

Kamienica secesyjna do zamieszkania/na biura, Radzyń Podlaski, 885 851 158

3-pokojowy dom na dużej działce 1800 m² w Mysłowie, 885 851 158

Na sprzedaż Mieszkanie po Generalnym Remoncie ul. Graniczna Terespol, 604 494 489

Na sprzedaż działka rolno-budowlana w centrum Chotyłowa 4 200 m², 604 494 489

Na sprzedaż dom z działką 518 m² przy ul. Przelotnej w Białej Podlaskiej, 604 494 489, 885 851 172

Na sprzedaż działka budowlana 1400 m² na osiedlu Łąkowa w Chotyłowie, 604 494 489

Na sprzedaż mieszkanie, 75 m² z działką i garażem w Kostomłotach, 85 000 zł, 604 494 489

Działka przemysłowa w Sielczyku, 750 000 zł, 665 750 197

Do sprzedaży mieszkanie, po generalnym remoncie, Biała Podlaska ul. Fedorowicz, wraz z miejscem postojowym w garażu podziemnym, 885 851 172

Działka budowlana w Ossówce, pow. 1106 m², sprzedawana z ogrodzeniem, 885 851 172

Mieszkanie 3-pokojowe - 49 m² w Białej Podlaskiej, 885 851 172

Duża działka budowlana w Hrudzie, pow. 2502 m², 665 750 197

Działka z potencjałem w Białej Podlaskiej, ul. Kalinowa, pow. 1704 m², 885 851 172

Działka budowlana w cichej okolicy, pow. 4333 m², Kozły, 885 851 158

Działka budowlana w Lachówce Dużej 1 700 m², 604 494 489

Mieszkanie 35 m², parter, ul. Kolejowa, Biała Podlaska, 604 494 489

Działka budowlana w Lachówce Dużej gm. Zalesie, 604 494 489

3-pokojowe mieszkanie, w pełni wyposażone, pow. 63,20 m², ul. Sidorska, 885 851 172

Działka siedliskowa Mokre k. Rossosza, 665 750 197

Nowoczesne mieszkanie 55,7 m², osiedle Jagiellońskie, 665 750 197

Siedlisko w Witorożu z dwoma domami i stawem, pow. 1,22 ha, 885 851 172

Do sprzedania lokal handlowo - usługowy w Białej Podlaskiej, ul. Kopernika, 175 m², 665 750 197

Piękne mieszkanie, po remoncie, parter, 62,08 m², 3 pokoje, 250 000 zł , 885 851 172

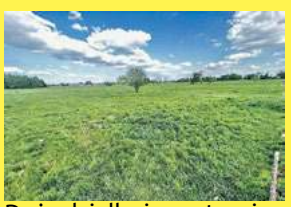
Duża działka inwestycyjna pow. 14 481 m² w miejscowości Radzyń Podlaski przy ulicy Zielonej, 885 851 158

Nie zwlekaj
Twoja reklama
z pewnością
będzie skuteczna!
SŁOWO PODLASIA

eprasa.pl a753966c97

INFORMATOR

KINO MERKURY

KINO

5.12 „Trolle 3", dubbing, animowany, familijny, komedia 15:00, 17:00; „Napoleon", napisy, biograficzny, dramat 19:00
6.12 „Trolle 3", dubbing, animowany, familijny, komedia 15:00, 17:00; „Napoleon", napisy, biograficzny, dramat 19:00
7.12 „Trolle 3", dubbing, animowany, familijny, komedia 13:45, 15:30; „Napoleon", napisy, biograficzny, dramat 17:15; CzSF: „Niewierni w Paryżu", romans, thriller 20:15
8.12 „Trolle 3", dubbing, animowany, familijny, komedia 15:00, 17:00; „Uwierz w Mikołaja", komedia, romantyczny 13:00; „Napoleon", napisy, biograficzny, dramat 19:00
9.12 „Kicia Kocia pod choinkę", dubbing, animowany 10:45; „Trolle 3", dubbing, animowany, familijny, komedia 12:00, 14:00, 16:00; „Chłopi", dramat 18:00; „Napoleon", napisy, biograficzny, dramat 20:15
10.12 „Kicia Kocia pod choinkę", dubbing, animowany 10:45; „Trolle 3", dubbing, animowany, familijny, komedia 12:00, 14:00, 16:00; „Uwierz w Mikołaja", komedia, romantyczny 18:00; „Napoleon", napisy, biograficzny, dramat 20:00
11.12 „Trolle 3", dubbing, animowany, familijny, komedia 15:00, 17:00; „Napoleon", napisy, biograficzny, dramat 19:00.

APTEKI

Biała Podlaska: całodobowo, ul. Sidorska 2K, tel. 83 343 25 24.
Międzyrzec Podlaski: całodobowo, ul. Warszawska 17, tel. 83 371 25 23
Parczew: do 01.06 NOWA ul. PCK 1; 83 354 29 59 od 02.06 Apteka Choma Al. Zwycięstwa 9; 83 311 14 06
Radzyń Podlaski: do 03.06 Apteka „Przy szpitalu" ul. Wisznicka 111, 83 413 22 99 od 04.06 Apteka „Dbam o zdrowie", ul. Spółdzielcza 1; 736 697 713.

DYŻURY PRZYCHODNI

Biała Podlaska

Stacja Pogotowia Ratunkowego SPZOZ ul. Terebelska 57-65, tel. 83 343 40 68, 83 343 47 35.

ZAKŁADY POGRZEBOWE

Biała Podlaska

KOMUNALNIK, al. Jana Pawła II 33 całodobowo, tel: 83 343 46 91, 601 277 212, 504 070 564.
Domy Pogrzebowe, Biała Podlaska, ul. Dolna 9 i ul. Rzeźniana 31, tel. 83 343 83 21, całodobowo 601 277 212, 504 070 564.
Transport Zwłok, całodobowo tel: 504 070 564.
Kwiaciarnia „Pod Storczykiem" Biała Podlaska ul. Al. Jana Pawła II 33, tel: 533 733 657; 83 343 46 91.
Zakład Kamieniarski „DOLOMIT" Biała Podlaska ul. Dolna 10, tel: 504 035 895, 83 342 57 88.
Konsolacje(stypy), modlitwy wieczorne Biała Podlaska ul. Dolna 9, tel: 83 343 46 91; 601 277 212.

HADES Maksymiuk i Wspólnicy całodobowy transport zwłok 83 344 35 25, 601 369 849
Domy Pogrzebowe Biała Podlaska, al. Jana Pawła II 25, Łomazy ul. Wisznicka 2, 83 344 35 24, całodobowo 601 369 849, 509 766 538.
Kwiaciarnia Biała Podlaska, al. Jana Pawła II 25, tel. 794 444 180.
Produkcja Trumien Łomaska 87 21–500 Biała Podlaska, 509 766 538.
Kamieniarstwo Zakład Produkcyjny Klonownica Duża 17, Punkt Sprzedaży Biała Podlaska al. Jana Pawła II 25, Liternictwo Biała Podlaska al. Jana Pawła II 25, 509 766 538, 536 003 603, 790 258 990.
Dom Pogrzebowy ul. Kaczyńskiego 1A Międzyrzec Podlaski całodobowy transport zwłok 730 191 300, 601 369 849.
Kancelaria Cmentarza w Białej Podlaskiej Aleje Jana Pawła II 25, 83 343 37 34.

Kancelaria Cmentarza w Piszczacu, ul. Włodawska, 601 369 849, 509 766 538.
Komarówka Podlaska Kompleksowe Usługi Pogrzebowe – tel. całodobowo 690 812 812.

Międzyrzec Podlaski
SPZOZ ul. Warszawska 2-4, tel. 83 371 51 00, poniedziałek–piątek w godz. 18-8, sobota, niedziela i święta – całą dobę.

ZAMAWIANIE GAZU

Biała Podlaska

KOMUNALNIK, al. Jana Pawła II 33 tel: 83 343 69 92 83 343 46 91, w godz. od 6:30 do 18:00 (z wyjątkiem niedziel i świąt). Prowadzi wymianę małych butli z gazem, przegląd kuchni gazowych.
MUSTANG, dostawa gazu pn.-sob. w godz. 6-22, niedz. i święta 8-17, tel. 83 343 33 03, mustangbp.pl
GAZOL, dostawy gazu, w godz. pn.-sob. 7.00-19.00, tel. 83 343 20 87, bezpłatny 800 378 220.

TELE–TAXI

Biała Podlaska

TAXI PODLASIE, tel. 667 111 444, 83 196 27.

STACJE LPG

Biała Podlaska

KOMUNALNIK, al. Jana Pawła II 33 całodobowo.

GALERIE I MUZEA

BIAŁA PODLASKA
GALERIA PODLASKA ul. Warszawska 12, czynna codziennie, oprócz sobót, w godz. 10-18.
MUZEUM POŁUDNIOWEGO PODLASIA ul. Warszawska 14, czynne od poniedziałku do piątku w godz. 8-16 i w niedziele w godz. 10-16.
Wystawa stała: „Ikona Święta Tajemnica".
ODDZIAŁ MARTYROLOGICZNO-HISTORYCZNY ul. Łomaska 21, czynny od poniedziałku do piątku w godz. 9-15. Wystawa stała: „Walka i męczeństwo w latach 1939-1947".

MIĘDZYRZEC PODLASKI
Galeria ES ul. Warszawska 37, czynna wtorek-piątek w godz. 11-16, sobota w godz. 11-14, tel. 83 371 39 65.

ŁUKÓW
Muzeum Regionalne ul. Piłsudskiego 19, tel. 25 798 27 16, czynne: pon.-pt. w godz. 8-16.

RADZYŃ PODLASKI
Galeria Oranżeria, ul. Jana Pawła II 4, tel. 83 352 73 14.
Radzyńska Izba Regionalna. Podpiwniczenia Pałacu Potockich.

JANÓW PODLASKI
Galeria autorska Macieja Falkiewicza, ul. Piłsudskiego 11, tel. 695 228 007, czynna codziennie.

ROMANÓW
Muzeum Józefa Ignacego Kraszewskiego, Romanów 25, tel. 83 379 30 14, czynne: wt.-niedz. w godz. 10-16.
Ekspozycja stała: prezentacja dziejów życia i twórczości J.I. Kraszewskiego.

WOLA OKRZEJSKA
Muzeum Henryka Sienkiewicza, tel. 25 755 90 00, czynne: wt.-niedz. w godz. 10-17.
Ekspozycja stała: prezentacja dziejów życia i twórczości H. Sienkiewicza.

TERESPOL
Obiekt Zabytkowy – Prochownia (ul. Topolowa 6g).
Wystawy stałe: militarna, etnograficzna, „Kolej Warszawsko-Terespolska 1866-1867", „Ogórek Terespolski".
Czynne codziennie pon.-sob. w godz. 9-14, niedziele (tylko w okresie letnim) w godz. 15-17.

GRUPY AA

Biała Podlaska
„Alba" ul. Janowska 17, grupa kobieca, środa godz. 17:00;
„Matecznik" ul. Łomaska 79, poniedziałek 18:00, spotkania zamknięte (tylko dla alkoholików);
„Skorpion" ul. Długa 1, niedziela 16:30 – otwarte oraz wtorek 18:00 – zamknięte;
„Krzna" ul. Janowska 17, piątek 18:00 oraz drugi piątek miesiąca spotkania otwarte;
„Przemiana" ul. Prosta 33, Zakład Karny, środa 16:15 wszystkie spotkania zamknięte, wejście na podstawie przepustek. Wszelkie informacje można uzyskać pod numerem kontaktowym 881 003 110, czynnym codziennie w godz. 18-20:00.
AL-ANON „Słoneczko" kościół pw. św. Antoniego, ul. Narutowicza (dom katechetyczny na końcu parkingu), 17:30 (każdy czwartek miesiąca), otwarty miting w ostatni czwartek miesiąca
AL-ANON „Nadzieja", ul. Długa 2, przy kościele pw. Chrystusa Miłosiernego, każdy poniedziałek godz. 18:30, ostatni poniedziałek miesiąca miting otwarty.
Czemierniki – „Płomyk" (AA), ul. Zamkowa 9 (Budynek OSP).
Drelów – „Iskra" (AA), ul. Męczenników 12 (stara organistówka).
Gródek – „Sokolik", „Kanarek" (AA), gmina Siemień.
Hanna – „Krokus" (AA), spotkania w piątki o 19:00 w urzędzie gminy.
Jabłoń – „Homeostaza" (AA), pomieszczenie w bramie pałacu, ul. Augusta Zamojskiego, mitingi: pon. 19:00.
Kąkolewnica – „Storczyk" (AA), lokal po starym Ośrodku Zdrowia.
Leśna Podlaska – „Dąb", ul. Bialska 10, czynne wt-sob. 16:00-19:00, niedz. 13-17.00 (Grupa AA „Otwarte drzwi" – mitingi w niedz. 13:00, klasztor oo. Paulinów).
Łomazy – „Zielawa" (AA), spotkania w każdy czwartek godz. 18:00, ul. Podrzeczna 69.
Łosice – „Enklawa" (AA), ul. 11 Listopada 15, tel. 500 087 207.
Międzyrzec Podlaski – „Oaza spokoju", ul. Warszawska 38, spotkania w piątki o 18:00.
Parczew – „Promyk", „Sextans" (AA), ul. Spółdzielcza 1, tel. 354 16 62; Klub Wzajemnej Pomocy Rodzinie (też AA), ul. Kościelna 124, tel. 354 15 41 w. 103.
Radzyń Podlaski – „Stop", ul. Korczaka 4, tel. 352-22-58, spotkania we wtorki godz. 19:00.

Masz problem z alkoholem?
Anonimowi Alkoholicy czekają, tel. 511 661 350 czynny codziennie w godz. 18.00-20.00.

Kicia kocia pod choinkę

KINO Pora na zimowe spotkanie z Kicią Kocią na wielkim ekranie! Wspólnie odwiedzimy bibliotekę, wsiądziemy do pociągu i pobawimy się w śniegu! Co jeszcze czeka naszą sympatyczną bohaterkę? Sprawdźcie podczas seansu w kinie Merkury.

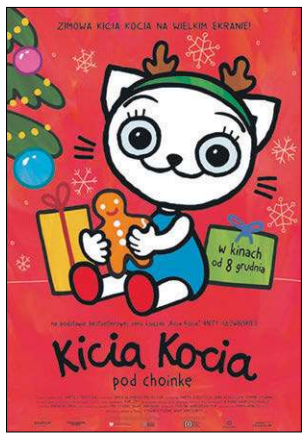

W życiu Kici Koci ciągle coś się dzieje. Kiedy nie lepi bałwana i nie rzuca się śnieżkami z Packiem, Adelką i Juliankiem, rusza z tatą w podróż i przekonuje się, że kolej to świetna sprawa! Innego dnia w poszukiwaniu lektur do poduszki zajrzy do biblioteki, gdzie dowie się, jak powstają książki. Także w domu czeka na nią sporo nowości. Wraz z babcią przyrządzi smaczną zupę i upiecze ciasteczka, żeby chwilę później ganiać z odkurzaczem po całym pokoju. Z nadmiaru wrażeń trochę się rozchoruje i nie będzie mogła zasnąć, ale dzięki pomocy czujnej mamy szybko stanie na nogi!

Filmowe opowieści na podstawie uwielbianych książek Anity Głowińskiej to idealna okazja na niezapomniany seans w kinie. Serial „Kicia Kocia" na wielkim ekranie! Odcinki serialu, które zobaczymy w trakcie seansów: 1. Kicia Kocia zima – reż. Marta Stróżycka; 2. Kicia Kocia gotuje – reż. Marta Stróżycka; 3. Kicia Kocia w pociągu – reż. Dominik Litwiniak; 4. Kicia Kocia sprząta – reż. Anna Błaszczyk; 5. Kicia Kocia w bibliotece – reż. Anna Błaszczyk; 6. Kicia Kocia nie może zasnąć – reż. Marta Stróżycka; 7. Kicia Kocia i świąteczna niespodzianka.

(pc)

Zdobądź wejściówki!

Dla naszych Czytelników mamy dwie bezpłatne wejściówki na seans serii „Kicia Kocia pod choinkę" w kinie Merkury. Aby je zdobyć, wystarczy przyjść do sekretariatu redakcji Słowa Podlasia, ul. Warszawska 15, z aktualnym wydaniem naszego tygodnika i pokazać nam ten artykuł. Bilety otrzymają dwie pierwsze osoby, a więc kto pierwszy ten lepszy!

Wyrazy głębokiego współczucia pani
mgr inż. Monice Jarosz-Hadam
z powodu śmierci
TATY
składają
Władze Uczelni, Dziekan Wydziału Nauk Technicznych, pracownicy Zakładu Budownictwa i cała społeczność akademicka Akademii Bialskiej im. Jana Pawła II

PROMOCJA OGŁOSZENIE DROBNE
ZE ZDJĘCIEM + 10 SŁÓW

MOTORYZACJA

NIERUCHOMOŚCI
35 ZŁ brutto
ZAPYTAJ NAS O SZCZEGÓŁY!
m.andrzejuk@slowopodlasia.pl
tel. 665 752 208
83 344 75 57
SŁOWO PODLASIA

eprasa.pl a753966c97

W Bydgoszczy najlepsi sztangiści rywalizowali w indywidualnym pucharze Polski

Puchar Polski dla Weroniki!

PODNOSZENIE CIĘŻARÓW Puchar, dwa pobite rekordy kraju i jeden rekord wyrównany – to dorobek Weroniki Zielińskiej-Stubińskiej w rozgrywkach Indywidualnego pucharu Polski.

PIOTR FRANKOWSKI

W Bydgoszczy sześć najlepszych sztangistek i sześciu sztangistów zmagało się w Polski Cukier Indywidualnym Pucharze Polski. Świetnie spisała się zawodniczka AZS AWF Biała Podlaska Weronika Zielińska-Stubińska wygrywając wśród kobiet i bijąc dwa rekordy Polski w podrzucie i dwuboju oraz wyrównując w rwaniu. Uzyskała także trzeci w historii wynik w dwuboju polskich kobiecych ciężarów.

FOT. SCREEN

Weronika ma na koncie dwa rekordy Polski: w podrzucie 135 kg i w dwuboju 242 kg

Lepsze są tylko wyniki Agaty Wróbel 295 kg (2000 r.) i Magdaleny Ufnal 248 kg (2007 r.).

Weronika rozpoczęła rwanie spokojnie od 102 kg. Drugie podejście do ciężaru 106 kg okazało się nieskuteczne. W próbie trzeciej zadysponowała ciężar wyrównujący rekord Polski i go podniosła. Znakomicie wypadła w rwaniu Monika Wołk (Tarpan Mrocza), która ustanowiła rekord Polski w kategorii do 64 kg wynikiem 96 kg. Równie dobrze spisała się w podrzucie, bijąc każdym podejściem rekordy Polski w dwuboju, a wynikiem 117 kg również rekord w podrzucie. Jednak nie wystarczyło to, by pokonać naszą Weronikę. Bialczanka w pierwszym podejściu zaliczyła 130 kg, a w drugim wynikiem 135 kg pobiła rekord Polski w podrzucie i dwuboju (242 kg) oraz wygrała puchar Polski.

Za kilka dni nasza zawodniczka wylatuje na IWF Grand Prix w Doha (Katar), gdzie 12 grudnia, w kategorii 81 kg walczyć będzie o kwalifikację do Igrzysk Olimpijskich Paryż 2024.

W Bydgoszczy rywalizowali również panowie. Wygrał Arkadiusz Michalski (Budowlani Opole) wyprzedzając Arsena Kasabijewa (Tarpan Mrocza).

WYNIKI

WYNIKI KOBIET
1. Weronika Zielińska-Stubińska (AZS AWF Biała Podlaska) 107+135=242 kg (281,202 Sinclair),
2. Wiktoria Wołek (Tarpan Mrocza) 96+117= 213 kg (280,426),
3. Monika Szymanek (LKS Dobryszyce) 82+114=196 kg (268,487),
4. Monika Marach (Atleta Gdańsk) 90+110=200 kg (248,194),
5. Oliwia Drzazga (UMLKS Radomsko) 66+90=150 kg (246, 692),
6. Martyna Dołęga (-) 80+100=180 kg (219, 46)

WYNIKI MĘŻCZYZN
1. Arkadiusz Michalski (Budowlani Opole) 168+213=381 kg (415,467),
2. Arsen Kasabijew (Tarpan Mrocza) 163+205=368 kg (414,500),
3. Daniel Golijasz (Wisła Puławy) 155+195=350 kg (406,343),
4. Patryk Bęben (Mazovia Ciechanów) 145+175=320 kg (399,798),
5. Piotr Kudłaszyk (Budowlani Nowy Tomyśl) 131+160=291 kg (384,101),
6. Kacper Urban (Budowlani Opole) nie ukończył zawodów z powodu urazu.

Paulina Szyszka, trenerka Weroniki:

FOT. FACEBOOK/PAULINA SZYSZKA

– „Ziela" wygrywa puchar Polski z bardzo dobrym wynikiem 242 kg, poprawia rekordy Polski w podrzucie i dwuboju, co jak na ten okres treningowy jest bardzo dobrym wynikiem. Tak naprawdę te zawody były przystankiem przed Grand Prix. Nastawione byłyśmy na to, żeby wygrać zawody, stąd też rezygnacja z ostatniego podejścia w podrzucie. Już w piątek lecimy do Kataru, żeby tam mierzyć się z najlepszymi zawodniczkami na świecie. Weronika na pomost w Doha wyjdzie 12 grudnia.

Weronika Zielińska-Stubińska, AZS AWF Biała Podlaska:

FOT. FACEBOOK/WERONIKA ZIELIŃSKA-STUBIŃSKA

– Celem było wygrać Puchar Polski i sprawdzić się przed wyjazdem na Grand Prix do Kataru, czy plan treningowy zmierza w dobrym kierunku. Plan został wykonany i jestem zadowolona, z optymizmem patrzę w przyszłość. Teraz jeszcze tylko kilka kilogramów dołożyć i można realnie myśleć o kwalifikacji olimpijskiej. To jest i był bardzo trudny rok, ale rok 2024 wcale nie będzie łatwiejszy. Czeka mnie jeszcze mnóstwo ciężkiej pracy, ale cel jest jeden – Igrzyska Olimpijskie w Paryżu. Mam nadzieję, że chęci, ciężka praca i odrobina szczęścia zapewnią mi wyjazd do Paryża. Całą sobą chcę powalczyć o to, tak więc proszę wszystkich kibiców – trzymajcie kciuki!

Powalczyli, ale punktów nie zdobyli

PIŁKA SIATKOWA **Niestety porażką 1:3 zakończył się sobotni mecz międzyrzeckiej Trójki z KKS Kozienice. Gospodarze byli blisko urwania jednego punktu wyżej notowanym rywalom.**

Trójka Międzyrzec Podlaski – Enea KKS Kozienice 1:3 (25:23, 20:25, 24:26, 19:25)

Trójka: Kupczak, Sobieszczak, Gołębiowski, Jurkowski, Truszkowski, Kubisz, Bielecki (L) oraz Soszyński (L), Wykręt, Warchałowski, Lechowski.

Ku ogromnej radości miejscowych kibiców pierwszy set wygrała Trójka. Wydawało się, że gospodarze są w stanie urwać wyżej notowanemu rywalowi punkty. Niestety, w drugiej odsłonie lepsi zdecydowanie byli goście. Bardzo blisko zwycięstwa byli międzyrzeczanie w secie trzecim. Zabrakło niewiele, bo przegrali 24:26. Niestety set czwarty to już była tylko formalność i komplet punktów pojechał do Kozienic. Za tydzień Trójka ma wolne, gdyż mecz z SMS został przełożony na 27 stycznia. Kolejny mecz w środę 13 grudnia w Tomaszowie Mazowieckim z rezerwami Lechii.

Wyniki 10. kolejka: Necko Augustów – Polcanex Kobyłka 3:0, KS Błonie – Volley Ostrołęka 3:1, Camper Wyszków – Sparta Grodzisk Maz. 2:3, Lechia II Tomaszów Maz. – Metro Warszawa 0:3, MOS Wola Warszawa – SMS PZPS II Spała przełożony, **Trójka Międzyrzec Podlaski – KKS Kozienice 1:3.**

FOT. WOLA WARSZAWA/MARCIN SZYMCZYK

Zaczęło się od wygranego seta, skończyło porażką

TABELA

1. Metro	10	27	30:8
2. Necko	10	26	29:9
3. Sparta	10	25	28:9
4. Kozienice	10	23	25:13
5. Wola	9	16	17:15
6. Polcanex	10	12	16:20
7. Camper	9	9	14:21
8. Błonie	10	9	14:24
9. **Trójka**	**10**	**9**	**11:22**
10. SMS II	8	6	7:19
11. Volley	10	6	10:25
12. Lechia II	10	6	12:28

Następna kolejka 9.12: SMS – Trójka (27.01.2024), Kozienice – Necko, Lechia II – Wola, Sparta – Metro, Volley – Camper, Polcanex – Błonie.

Piotr Frankowski

Paweł Bieliński, trener Trójki Międzyrzec Podlaski:

FOT. UKS TRÓJKA

– Gratulacje dla drużyny z Kozienic, która pokazała, że jest doświadczoną ekipą i pomimo straty punktów w setach, potrafiła wyciągnąć wygraną. Pierwszy set zagraliśmy bardzo dobrze przede wszystkim w asekuracji, ataku, jak i ustawieniu blok-obrona. W drugim zabrakło dosłownie jednej skończonej piłki. Trzeci set zaczynamy dobrze, prowadzimy i pozwalamy się w końcówce dogonić drużynie KKS, która już nie wypuszcza seta. Czwarty set to była formalność dla drużyny z Kozienic. Dobrze zaczęli seta od 5:1 i już nie pozwolili się dogonić. Na pewno na pochwałę zasługuje determinacja i ambicja chłopaków. Skupiamy się już na meczu z Tomaszowem, jedziemy tam po punkty i to jest nasz cel.

Sukcesy zaleskich siłaczy: Czupryn i Kosiński na podium

TRÓJBÓJ SIŁOWY **Jak zwykle wiele sukcesów odnieśli siłacze z Zalesia podczas rozegranego w Siedlcach Pucharu Świata XPC i Mistrzostwach Europy WPA w Nowym Sączu w wyciskaniu sztangi leżąc.**

W Siedlcach w kategorii masters 65-69 do 90 kg triumfował Ireneusz Czypryn z wynikiem 192,5 kg. Swoje kategorie wygrali również zawodnicy Gaj Zalesie: Gabriel Łukanowski do 17 lat, do 67,5 kg z wynikiem 70 kg, Adam Duda do lat 17, do 82,5 kg wynikiem 155 kg oraz II miejsce open do lat 17 i Kacper Kosiński do lat 17, do 100 kg z wynikiem 170 kg. Drugie miejsce wywalczyli Przemysław Grabiec do 17 lat, do 70 kg, wynikiem 75 kg oraz Michał Karmel do 17 lat, do 60 kg, wynikiem 70 kg. – Sportami siłowymi zajmują się 47 lat, miałem kilka przerw, ale od 19 lat nieprzerwanie ćwiczę i ani razu nie chorowałem. Oczywiście kontuzje się zdarzały, ale czuję, że teraz jestem w dobrej formie. Właśnie zaczynam przygotowania do mistrzostw Europy, jakie odbędą się w Siedlcach i na Słowacji. Mam w planach wziąć udział w obu i powalczyć o dobry wynik – mówi **Ireneusz Czupryn**.

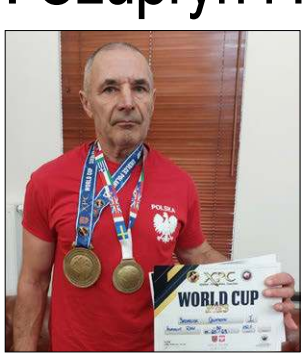

Ireneusz Czupryn z medalami pucharu świata i mistrzostw Europy federacji WPA

Podczas Mistrzostw Europy Federacji WPA w Nowym Sączu Czupryn wywalczył drugie miejsce z wynikiem 190 kg w swoich kategoriach. Trzecie miejsce wywalczył w swoich kategoriach Kacper Kosiński z wynikiem 125 kg oraz pierwsze miejsce w kategorii służb mundurowych. – Dziękuję sponsorom: firmie EluGo Logistyk and Container Depot, państwu Łukaszowi i Aldonie Goździułko. Bez ich wsparcia mój wyjazd na mistrzostwa nie byłby możliwy – mówi **Kacper Kosiński.**

FOT. GAJ ZALESIE

Kacper Kosiński na podium w Nowym Sączu

Piotr Frankowski

eprasa.pl a753966c97

Na półmetku rozgrywek na czele stawki spadkowicz z czwartej ligi i dwaj beniaminkowie

Podsumowanie jesieni w bialsko

PIŁKA NOŻNA Rozgrywki bialskopodlaskiej klasy okręgowej zdominowali: spadkowicz, dwaj beniaminkowie i zwycięzca z poprzedniego sezonu. Co prawda do zakończenia rundy jesiennej pozostały jeszcze dwie kolejki, ale rozegrane zostaną dopiero na wiosnę, więc możemy się pokusić o podsumowanie.

PIOTR FRANKOWSKI

Liderem po jesienni jest spadkowicz z IV ligi Orlęta Łuków. Łukowianie zanotowali dwie porażki, w Radzyniu Podlaskim z rezerwami Orląt i w Żabikowie. – Jestem zadowolony z miejsca w tabeli i z postawy chłopaków na boisku. W trakcie trwania rundy chłopcy wykonali kawał dobrej roboty na treningach. Frekwencja pozwalała na solidną rywalizację, dzięki której można się rozwijać i budować formę. Owoce tej rywalizacji i ciężkiej pracy widać było w meczach, które rozegraliśmy. Strzeliliśmy najwięcej bramek w tej rundzie, co też pokazuje, że nasza siła ofensywna i rozwiązywanie sytuacji podbramkowych stało na dobrym poziomie. Na pewno musimy poprawić naszą pracę jako zespół, ale też i indywidualnie w defensywie, tu mamy trochę niedociągnięć. Ja jako trener jestem zadowolony z rundy jesiennej, ale mam pełną świadomość, że runda wiosenna będzie trudna i musimy wykonać dużo pracy na treningach – mówi **Stanisław Chudzik**, trener Orląt Łuków.

Wiele do poprawy

O trzy punkty mniej, ale z meczem zaległym (na wyjeździe z Victorią Parczew) jesienną rywalizację na drugim miejscu zakończyły rezerwy Podlasia Biała Podlaska, które do rozgrywek przystąpiły jako beniaminek. – Trzeba zdecydowanie docenić ciężką pracę całego zespołu. Do obecnego rozwoju drużyny, a także osiągniętego wyniku przyczynił się cały klub. Mam na myśli pierwszy zespół i akademię, oferujące warunki pracy najwyższe możliwe w naszych rozgrywkach. Mamy najmniej straconych bramek w całej stawce. Zawdzięczamy to dobrej organizacji gry, dyscyplinie oraz konsekwencji. Z punktu widzenia rozwoju zawodników, był to od samego startu rozgrywek duży sprawdzian, dla większości naszych graczy był to pierwszy kontakt z piłką seniorską. Wiele zachowań musiało w krótkim czasie zaadaptować się do zdecydowanie innej piłki, niż ta na poziomie juniorskim. Jeśli chodzi o nasze nastawienie i model gry, też musieliśmy się przystosować oraz rozwijać trochę pod innym kątem. W tych rozgrywkach częściej jesteśmy w ataku pozycyjnym, staramy się prowadzić grę, mając na uwadze zabezpieczenie ataku w przypadku straty piłki i kontrataku przeciwnika. Nie możemy zapominać o konsekwencji i dyscyplinie w działaniach defensywnych, bo to ostatecznie wpływa w dużej mierze na liczbę zdobytych punktów. Początkowo było to dla nas wyzwanie, ostatecznie dostrzegamy dzięki temu rozwój drużyny i poszczególnych zawodników. Mimo udanej rundy jest wiele do poprawy, jeśli chodzi o aspekty pozaboiskowe, budowanie świadomości, respektowanie pewnych wartości, systematyczność oraz pokorę do ciężkiej pracy – podsumowuje wnikliwie jesień **Grzegorz Adamski**, trener Podlasia II.

FOT. LUTNIA PISZCZAĆ

– Przez zimę musimy wszystko uporządkować, by na wiosnę już nie borykać się z problemami kadrowymi – mówi Mateusz Kacik, trener Lutni Piszczac

Tuż za rezerwami Podlasia uplasowały się rezerwy innego trzecioligowca – Orląt Radzyń Podlaski, które również są beniaminkiem. Radzynianie także mają do rozegrania zaległe spotkanie z Orłem Czemierniki. – Jak najbardziej udana runda, chociaż lekki niedosyt pozostaje. W przegranych spotkaniach z Podlasiem, Łazami i Krzywdą można było ugrać coś więcej. Niemniej duże brawa dla chłopaków za trzydzieści trzy punkty i trzecie miejsce. Druga runda będzie o wiele trudniejsza, bo już nie będziemy mogli korzystać tak często z zawodników z pierwszej drużyny, ale za to większą szansę gry dostaną nasi klubowi juniorzy. Obecnie jesteśmy w okresie roztrenowania trenujemy dwa razy w tygodniu. Od 10 stycznia przejdziemy do trzech jednostek treningowych plus sparingi – informuje **Edmund Koperwas**, trener rezerw Orląt.

Kłopoty na finiszu

Miejsce czwarte wywalczyli piłkarze Lutni Piszczac. To ekipa, która w poprzednim sezonie wygrała „okręgówkę", jednak nie zdecydowała się na grę w IV lidze, dlatego szansę dostał Grom Kąkolewnica. – W rundę jesienną sezonu wchodziliśmy pełni nadziei na powtórkę wyniku z poprzedniego sezonu. Rozpoczęliśmy od serii sześciu zwycięstw, po których zaczęły się kłopoty, jeżeli chodzi o kadrę zespołu. Przytrafiały się coraz częściej urazy oraz poważniejsze kontuzje, a kadra się uszczuplała. Z początkiem października odeszli od nas Opolski i Olszewski, którzy wyjechali na studia do Wrocławia. W kolejnych spotkaniach męczyliśmy się, grając praktycznie w jedenastu zdolnych do gry. Mimo to sprzyjało nam sporo szczęścia i złapaliśmy kolejne punkty. Koniec rundy to zderzenie się ze ścianą. Fizycznie i mentalnie. Zaczęły się kłopoty nie tylko z wynikami, ale również z samą organizacją treningu oraz zebraniem składu na mecz. Przez zimę musimy wszystko uporządkować, by na wiosnę już nie borykać się z takimi problemami – podsumowuje **Mateusz Kacik**, trener Lutni.

Tuż za pierwszą czwórką uplasowała się Unia Żabików. Co ciekawe ograła ona lidera i wicelidera rozgrywek. – Myślę, że w tym sezonie klasa okręgowa jest o wiele silniejsza ze względu na rezerwy Podlasia i Orląt oraz ekipę z Łukowa, która w poprzednim sezonie grała w IV lidze. Awansował Grom, ale jego zawodnicy nadal pozostali w „okręgówce". Zajęliśmy bardzo dobre miejsce. Na pewno satysfakcjonujące piłkarzy, trenerów, zarząd i kibiców. Naszym celem będzie utrzymanie tej pozycji. Na pewno lekko nie będzie. Od 20 stycznia wracamy do pracy, by się dobrze przygotować do wiosny – podkreśla **Artur Dadasiewicz**, trener Żabikowa.

Na miejscu szóstym zimę spędzi Az-Bud Komarówka Podlaska. – Rundę jesienną zaczęliśmy bardzo dobrze. Dużo punktowaliśmy, jednocześnie tracąc bardzo małą liczbę bramek. Kryzysowym momentem była połowa rundy, z powodu wielu kontuzji oraz kilku wykluczeń naszych zawodników. To w tym czasie graliśmy najcięższe mecze ligowe. Po ostatnich spotkaniach czujemy niedosyt. Fajnie tworzyliśmy przewagę na połowie przeciwnika, dochodząc do wielu sytuacji bramkowych. W niektórych momentach brakowało spokoju i postawienia kropki nad „i". Mam nadzieję, że te sytuacje zdeterminują nas do jeszcze cięższej pracy, aby na wiosnę powalczyć o lepszy wynik – reasumuje **Dawid Patkowski** trener ekipy z Komarówki.

Dwa oblicza

Miejsce siódme wywalczyła Młodzieżówka Radzyń Podlaski. Ekipa, która przed sezonem przejęła wielu zawodników z Gromu Kąkolewnica. – Uważam rundę za udaną. Na pewno widoczna była jakość, jaką do gry wniosły letnie transfery. Zaowocował dobrze przepracowany okres przygotowawczy. Cała drużyna naprawdę dobrze wyglądała od naszych młodzieżowców po weteranów jak Norbert Łukaszuk, który można powiedzieć, że miał jedną z najlepszych rund ostatnich lat. Czeka nas raczej spokojna wiosna. Będziemy skupiali się na tym, by wy-

Wygrana, przegrana i pauza

TENIS STOŁOWY Rozegrano siódmą kolejkę w II i czwartą w IV lidze lubelskiej tenisa stołowego mężczyzn. W II lidze Baczyński przegrał w Werbkowicach i ciągle jest bez punktu. Wola Osowińska pauzowała. W IV lidze pewną wygraną odniósł Huragan Międzyrzec Podlaski, mimo że grał bez swego trenera. Za tydzień grają Baczyński i Wola. W IV lidze wolny weekend.

FOT. AZS POLITECHNIKA LUBELSKA

Baczyński ciągle bez punktu w II lidze

Grot Michał Werbkowice – Baczyński Biała Podlaska 8:2

Baczyński: Naumiuk 1, Nowosielski 1, Kroszczyński, Chojnowski

Do meczu w Werbkowicach z Grotem ekipa Baczyńskiego przystąpiła osłabiona brakiem Mariana Wardzyńskiego, którego zatrzymały sprawy osobiste. Bialczanie przegrali 2:8, a jedyne punkty wywalczyli Łukasz Naumiuk, pokonując Patryka Bednarza 3:2 i Jarosław Nowosielski, ogrywając 3:1 Pawła Misiarza.

Wyniki 7. kolejka: Grot Michał Werbkowice – Baczyński Biała Podlaska 8:2, Sygnał Lublin – Lewart Lubartów 2;8, Błękitni Leopoldów – AZS Politechnika Lubelska 0:10, STS Lubartów – SMS Włodawa przełożony, Ogniwo Chełm – Heksa Niedrzwica Duża 1:9, pauzowała **UKS Wola Osowińska**.

II LIGA			
1. Lewart	6	12	51:9
2. AZS (s)	6	11	50:10
3. STS	5	10	43:7
4. Heksa (b)	6	9	43:19
5. SMS	5	6	26:24
6. Grot-Michał	7	6	31:39
7. Błękitni	7	5	25:45
8. Ogniwo	7	4	22:48
9. Sygnał	7	3	27:43
10. Wola Osowińska (b)	6	2	14:46
11. Baczyński (b)	6	0	10:50

Następna kolejka 10.12: Wola Osowińska – SMS (godz. 11:00), Baczyński – Ogniwo (godz. 11:00), Lewart – Błękitni, AZS – STS Heksa – Sygnał, pauzuje Grot-Michał.

Huragan Międzyrzec Podlaski – UKS Niemce 7:3

Huragan: Sawczuk 2.5, Makysmiuk 2.5, Burdzicki 1, Grzeszyk 1

Pomimo absencji trenera Marka Rockiego, drużynę Huraganu do zwycięstwa poprowadził, w roli kapitana, Tomasz Sawczuk, który wygrał wszystkie swoje pojedynki. Z równie dobrej strony pokazał się Roman Maksymiuk, który zdobył komplet. Po jednym punkcie dołożyli Zbigniew Burdzicki i Daniel Grzeszyk, dzięki czemu międzyrzeczanie pokonali UKS Niemce 7:3.

Wyniki 4. kolejki: Huragan Międzyrzec Podl. – UKS Niemce 7:3, GOK II Trzydnik Duży – Kłos Wola Skromowska 8:2, pauzowało Roztocze Szczebrzeszyn.

IV LIGA			
1. Kłos	4	5	21:19
2. Huragan	3	4	20:10
3. Trzydnik Duży	3	4	16:14
4. Roztocze	3	3	18:12
5. Niemce	3	0	5:25

Następna kolejka 17.12: Roztocze – Huragan (godz. 11:00), Niemce – Trzydnik Duży, pauzuje Kłos.

Piotr Frankowski

eprasa.pl a753966c97

opodlaskiej klasie okręgowej

pracować swój model gry – podsumowuje grę Młodzieżówki jej trener Piotr Mitura.

Pierwszą połowę tabeli zamyka Victoria Parczew. To najwyżej sklasyfikowany zespół, w którym w zimie nastąpi zmiana trenera. Zarząd nie przedłużył umowy z **Robertem Różańskim**, która wygasła z końcem listopada. Na wiosnę klub z Parczewa poprowadzi ktoś inny. Parczewianie mają do rozegrania zaległy mecz z rezerwami Podlasia. – Runda miała dwa oblicza. Od początku sezonu borykaliśmy się z problemami kadrowymi, było wiele kontuzji. Kalendarz rozgrywek też nam nie sprzyjał, graliśmy z silnymi rywalami. Z czasem wszystko się poukładało. Zakończenie rundy było bardzo dobre, na sześć spotkań wygraliśmy pięć i jeden zremisowaliśmy, dzięki czemu jesteśmy w środku tabeli, Gdyby nie problemy na początku myślę, że spokojnie mogliśmy się uplasować tuż za prowadzącą czwórką. Trzeba podkreślić, że w tym roku liga jest o wiele silniejsza niż wcześniej. Bardzo dużo jakości wniosły rezerwy trzecioligowców i spadkowicz z Łukowa – mówi były trener Victorii.

Dolną połowę tabeli otwiera ŁKS Łazy. Przewaga nad potencjalnymi miejscami spadkowymi to trzynaście punktów. Wydaje się bezpieczna. – Na pewno odczuwam niedosyt. Bo uważam, że potencjał ekipy jest większy niż wynik, który osiągnęliśmy. Pojawiłem się w klubie od trzeciej kolejki. Więc nie mogłem przygotować ekipy w okresie letnim. Czołowe drużyny w naszej okręgówce są bardzo silne. Ale my, chociażby o to miejsce piąte, powinniśmy rywalizować. Nie powinniśmy przegrać kilku meczów i tych punktów powinno być trochę więcej. W zimie chcę, by jednostek treningowych było więcej, ale wiadomo w tej klasie rozgrywkowej nie jest to łatwe. Mam nadzieję, że frekwencja dopisze. Wiadomo jest, że piłkarze na tym poziomie rozgrywkowym mają inne priorytety, a gra jest dla nich tylko zabawą, hobby, dodatkiem do codziennego życia. Stąd niełatwo jest się profesjonalnie przygotować. Postaramy się jednak zrobić wszystko, by na wiosnę powalczyć o więcej. Oby omijały nas kontuzje i wypadki losowe – przekazuje **Dariusz Solnica** trener ŁKS.

Poszukiwania następcy

Tyle samo punktów co Łazy, uzbierał Kujawiak Stanin. W ekipie doszło do zmiany trenera po rundzie jesiennej. Zespół opuścił Andrzej Zarzycki, trwają poszukiwania jego następcy. – Środek tabeli i dziewiętnaście punktów z mojej perspektywy są wynikiem dobrym, biorąc pod uwagę częste problemy kadrowe. Liga okręgowa jest w tym roku dużo silniejsza, ponieważ doszły silne drużyny rezerw Podlasia i Radzynia. Młodzieżówka Radzyń wzmocniła się zawodnikami z Kąkolewnicy. Najmocniejszym zespołem, co potwierdzili na boisku, są Orlęta Łuków, którym życzę awansu, ponieważ ich miejsce jest w wyższej lidze. Trzy lata to dość długi okres pracy i myślę, że doszło do momentu, że to najlepszy czas na zmianę. Rozstajemy się w przyjaźni i życzę Kujawiakowi sukcesów na boisku – mówi były trener Kujawiaka **Andrzej Zarzycki**.

Miejsce jedenaste wywalczyli zawodnicy Sokoła Adamów. Jak na trzecią ekipę poprzedniego sezonu to wynik raczej słaby. Na wiosnę piłkarze z Adamowa będą walczyć o byt w lidze. – Apetyty mieliśmy większe, zwłaszcza po wynikach z poprzedniego sezonu. Było kilka wpadek, jak z Łukowem czy Łazami, gdy prowadząc przegrywaliśmy mecze w końcówkach. Nasza kadra opiera się piłkarzach, którzy pracują, więc przygotowania do rundy rewanżowej planujemy u siebie. Wracamy w lutym, mamy zakontraktowane trzy sparingi. Będziemy chcieli na wiosnę zagrać lepiej i skuteczniej – informuje **Wiesław Grula**, trener Sokoła.

FOT. LUTNIA PISZCZAC

Bialskopodlaska klasa okręgowa ma różne oblicza. Od zespołów, które stanowią bezpośrednie zaplecza klubów z wyższych lig, po ekipy, którym ciężko zebrać skład na mecz

Będzie lepiej

Tuż za Sokołem z jednym punktem mniej plasuje się Unia Krzywda. – Potrafiliśmy zagrać bardzo dobre mecze z ekipami z czuba, jak i fatalne z tymi z dołu. Jeśli byśmy wykorzystali 50 proc. sytuacji to byśmy byli w topie ligi. Stąd mamy lekki niedosyt po rundzie jesiennej. Staram się grać w piłkę, piłką a nie lagą. Mam nadzieję, że po dobrze przepracowanej zimie na wiosnę będzie lepiej – relacjonuje **Paweł Szlaski**, trener Unii.

LKS Agrotex Milanów zajmuje po jesieni trzynaste miejsce w tabeli. – Z tej rundy nie jesteśmy zadowoleni. Słaba postawa na starcie rozgrywek zadecydowała w dużej mierze, że jesteśmy w dolnych rejonach tabeli. Wyjazdy kluczowych zawodników do pracy za granicą w sierpniu i wrześniu były powodem tego, że nie punktowaliśmy w meczach. Ponadto nasza pierwsza drużyna opiera się na młodych zawodnikach z rocznika 2006/2007 i tak naprawdę nie są oni jeszcze w pełni gotowi, żeby dźwignąć ciężar gry na swoich barkach w piłce seniorskiej. Końcówka ligi była dużo lepsza, zremisowaliśmy z Żabikowem i pokonaliśmy wysoko w derbach Az-Bud Komarówka. To dobre prognostyki przed rundą wiosenną. Na pewno nie składamy broni i będziemy chcieli powtórzyć wynik z tegorocznej wiosny, kiedy to zdobyliśmy w 15 meczach aż 28 punktów – nie ukrywa trener Milanowa **Daniel Syta**.

Miejsce czternaste w lidze zajął Bad Boys Zastawie. Na tyle niesatysfakcjonujące, że z klubem postanowił się rozstać trener **Przemysław Tryboń**. – Wyniki na jesieni, a przede wszystkim podejście co niektórych zawodników do obowiązków spowodowały, że postanowiłem zrezygnować z pracy w Zastawiu. Oceniając cały mój pobyt, udało mi się zrealizować cel wyjścia z impasu. Dzięki realizacji moich założeń udało nam się zająć nawet trzecie miejsce w lidze. Niestety, chyba zbyt wcześnie co niektórzy poczuli się najlepszymi w klasie okręgowej. To był dobry moment na zakończenie mojej pracy w Bad Boys. Gra jaką prezentowaliśmy na jesieni mnie nie satysfakcjonuje. Sytuacja na wiosnę łatwa nie będzie, na pewno Orzeł Czemierniki nie odpuści. Liczę jednak, że chłopaki z nowym trenerem na pokładzie poradzą sobie dobrze – podsumowuje były trener Bad Boys.

Czerwona latarnia

Przedostatnie miejsce bardzo realnie zagrożone spadkiem zajmuje Orzeł Czemierniki. By uchronić się przed degradacją Orzeł musi na wiosnę zagrać zdecydowanie lepiej i przeskoczyć jedną, a najlepiej dwie ekipy (wtedy nawet jeśli by spadły dwie nasze ekipy z IV ligi, degradacja im nie grozi) w tabeli lub liczyć na to, że z naszych czwartoligowców nie spadnie nikt. Ta pierwsza opcja wydaje się bardziej prawdopodobna, ale czy do zrealizowania dla piłkarzy z Czemiernik? – Tak słabej rundy nie pamiętam, złożyło się na to sporo czynników, ale to nas nie usprawiedliwia, chcemy się zrewanżować na wiosnę, wyciągamy wnioski i będziemy walczyć o jak najlepszy wynik w każdym meczu – dość lakonicznie, ale dosadnie podkreśla **Konrad Łabęcki**, trener Orła.

Czerwoną latarnię klasy okręgowej przez zimę dzierżyć będzie Tytan Wisznice. Klub przechodzi ogromny kryzys. Z piętnastu rozegranych spotkań przegrał wszystkie. Jeżeli w przerwie zimowej nie dojdzie do realnych wzmocnień, to ciężko nawet marzyć u uchronieniu ligi dla Wisznic. Pracy w ciężkich warunkach podjęli się w Wisznicach I trener **Jarosław Makarewicz** i trener bramkarzy Michał Krukowski. Postacie znane w regionalnej piłce jak mało kto. Na razie jest jak jest. – Po takich wynikach, jakie osiągnęliśmy, jasne jest, że jesień nie była dla nas dobra. Cieszy fakt, że udało nam się zagrać wszystkie mecze. Sytuacja kadrowa w ekipie jest ekstremalna. Było tak, że w polu musieli grać bramkarze, by wystawić jedenastkę na mecz. Musimy przez zimę zrobić wszystko, by na wiosnę takich sytuacji nie było. Promykiem nadziei jest fakt, że w kilku meczach mimo takiej, a nie innej sytuacji, wynik był gorszy od gry, jaką prezentowaliśmy – wyjaśnia I trener Tytana.

TABELA

1. Orlęta Łuków (s)	15	39	74:24
2. Podlasie II Biała Podl. (b)	14	36	65:10
3. Orlęta II Radzyń Podl. (b)	14	33	53:10
4. Lutnia Piszczac	15	33	43:21
5. Unia Żabików	15	29	33:24
6. Az-Bud Komarówka Podl.	15	25	28:23
7. Młodzieżówka Radzyń Podl.	15	25	34:36
8. Victoria Parczew	14	20	34:30
9. ŁKS Łazy	15	19	31:38
10. Kujawiak Stanin	15	19	24:44
11. Sokół Adamów	15	18	26:32
12. Unia Krzywda	15	17	25:30
13. LKS Milanów	15	15	20:37
14. Bad Boys Zastawie	15	10	20:50
15. Orzeł Czemierniki	14	6	19:52
16. Tytan Wisznice	15	0	14:82

Radzynianie odrobili zaległości

PIŁKA NOŻNA **Drugą połowę spotkania dograły Orlęta Radzyń Podlaski. Niestety nie udało się odwrócić losów spotkania i radzynianie nie odrobili dwóch bramek straty z pierwszej części.**

Radzynianie w błyskawicznym tempie odrobili swoje zimowe zaległości. Siarka Tarnobrzeg w Lubartowie miała w sobotę grać ze Świdniczanką, ale z powodu złego stanu sztucznego boiska mecz nie doszedł do skutku. Drugi odwołany mecz (Podhale Nowy Targ – Star Starachowice) być może w ogóle nie odbędzie się. Podhale ma ogromne problemy finansowe. Ze współpracy z klubem zrezygnował sponsor główny firma Wojas. Opcje są dwie. Wycofanie ekipy z rozgrywek III ligi lub dogranie do końca sezonu juniorami. O dalszych losach „Szarotek" dowiemy się niebawem.

Orlęta Radzyń Podlaski – Avia Świdnik 1:3 (0:2)

Bramki: Balicki 49 – Kalinowski 15, Maj 22, Zagórski 85

Orlęta: Bartnik (46 Rutkowski) – Cassio, Duchnowski, Piotrowski (53 Korolczuk), Koszel (81 Wołek), Szczygieł (46 Malec, 78 Matejek), Ostrovskyi, K. Rycaj, Korolczuk (46 Balicki), Kotko, Szczypek.

Avia: Grabowski – Zagórski, Dobrzyński (46 Midzierski), Mykytyn, Rozmus, Kafel (46 Popiołek), Uliczny, Kalinowski, Małecki (46 Myszka), Maj, Paluchowski.

FOT. KLAUDIA MATEJEK

Orlęta muszą na wiosną grać o niebo lepiej, jeśli nie chcą na 100-lecie klubu spaść do IV ligi

Żółta kartka: Mykytyn

W sobotę w Radzyniu Podlaskim miejscowe Orlęta rozegrały tylko pół meczu z Avią Świdnik. Na przeszkodzie rozegrania drugiej połowy stanęła aura – boisko w przerwie zasypał śnieg. Po 45 minutach Orlęta przegrywały 0:2 po bramkach Wojciecha Kalinowski i Arkadiusza Maja (byłego zawodnika Orląt). We wtorek w Lubartowie, na sztucznej murawie obie ekipy dograły drugą połowę meczu. Oba zespoły mogły dokonać trzech zmian w składzie z pierwszej połowy i z tego prawa skorzystały. Doszło więc do kuriozalnej sytuacji zmiany powrotnej. W pierwszej połowie grał Arkadiusz Korolczuk, w drugiej połowie w jego miejsce pojawił się Artur Balicki, a Korolczuk w 54 minucie zastąpił Borysa Piotrowskiego.

Początek należał zdecydowanie do radzynian, co udokumentował w 49 minucie Balicki strzelając kontaktową bramkę. Niestety to wszystko na co tego dnia było stać Orlęta. Najpierw w 65 minucie znakomicie w bramce zachował się Szymon Rutkowski co zapobiegło stracie bramki. Jednak w 85 minucie po strzale Jakuba Zagórskiego piłka po raz trzeci w tym meczu znalazła drogę do siatki. Spotkanie zakończyło się wygraną Avii. Tym samym Orlęta przedłużyły swoją fatalną passę u siebie do czternastu meczów bez wygranej. Pozostają na spadkowym siedemnastym miejscu w tabeli, co oznacza, że zima spokojna w Radzyniu nie będzie.

Mecze zaległe: Orlęta Radzyń Podlaski – Avia Świdnik 1:3, Świdniczanka Świdnik – Siarka Tarnobrzeg odwołany z powodu złego stanu boiska.

TABELA

1. Wieczysta	18	41	54:21
2. Avia	18	38	40:19
3. Siarka (s)	17	32	32:15
4. KSZO	18	32	30:20
5. Chełmianka	18	32	35:32
6. **Podlasie**	**18**	**30**	**28:14**
7. Star (b)	17	28	26:17
8. Wiślanie (b)	18	26	31:23
9. Czarni	18	24	34:31
10. Unia	18	25	28:30
11. Garbarnia (s)	18	25	27:28
12. Świdniczanka (b)	17	24	27:29
13. Wiązownica	18	22	26:42
14. Wisłoka	18	18	18:30
15. Sokół	18	14	21:50
16. Podhale	17	13	17:26
17. **Orlęta**	**18**	**11**	**16:34**
18. Karpaty (b)	18	10	14:43

Piotr Frankowski

eprasa.pl a753966c97

pobierz aplikację TAXI PODLASIE.PL 667 111 444 83 196-21
Limuzyny do ślubu: Rolls-Royce, Lincoln - 508 073 700
REKLAMA ID: 326

slowopodlasia.pl
facebook.com/tygodnik.slowo.podlasia

Z powodu słabej gry w drugiej połowie spotkania, AZS wrócił z Wągrowca bez punktów

Znowu ta druga połowa

FOT. KLAUDIA MATEJEK

Na sześć minut przed końcem Nielba prowadziła 25:21 i nie dała sobie odebrać wygranej

PIŁKA RĘCZNA Tym razem podopieczni trenera Marcina Stefańca musieli przełknąć gorycz porażki.

PIOTR FRANKOWSKI

Nielba Wągrowiec – AZS AWF Biała Podlaska 25:23 (13:15)

Nielba: Jankowski 1 – Gregor 7, Duszyński 3, Kelm 3, Mielczarek 3, Świątkiewicz 3, Skrzypczak 2, Bernacik 1, Siejek 1, Widziński 1, Gąsiorek, Hoffmann. **Kary:** 10 min

AZS: Makowski – Reszczyński 6, Antoniak 3, Tarasiuk 3, Wojnecki 3, Kandora 2, Lewalski 2, Wierzbicki 2, Mazur 1, Wójcik 1, Baranowski, Kozycz, Warmijak. **Kary:** 12 min.

Pierwsze dziesięć minut meczu było wyrównane. Później zarysowała się lekka przewaga AZS i to oni na przerwę schodzili, prowadząc 15:13. Niestety po raz kolejny druga połowa w wykonaniu bialczan była bardzo słaba. Dwa tygodnie temu, mimo to, w Wieluniu udało się wygrać. Tym razem podopieczni trenera Marcina Stefańca musieli przełknąć gorycz porażki. Nielba zacieśniła szyki obronne. W ich bramce świetnie spisywał się Filip Jankowski. Bialczanie grali nieskutecznie, gubili piłki w ataku i po trzynastu minutach gry w drugiej połowie przegrywali 18:19. Na sześć minut przed końcem Nielba prowadziła 25:21 i mimo nieskutecznej gry w ostatnich minutach, nie dała sobie odebrać wygranej. Niestety poza Julianem Reszczyńskim pozostali bialczanie byli na bakier ze skutecznością i dlatego AZS z Wągrowca wrócił bez punktów. Za tydzień do Białej przyjedzie Stal Mielec, która dość niespodziewanie przegrała przed własną publicznością z SMS Kielce.

Wyniki 11. kolejki: Nielba Wągrowiec – AZS AWF Biała Podlaska 25:23, Grot Blachy Pruszyński Anilana Łódź – Budimex Stal Gorzów 24:27, Olimpia MEDEX Piekary Śląskie – Śląsk Wrocław Handball 24:29, Autoinwest Żukowo – Padwa Zamość 38:40, Siódemka Miedź Huras Legnica – Sandra Spa Pogoń Szczecin 35:29, Handball Stal Mielec – SMS ZPRP Kielce 27:35, MKS Wieluń – Zagłębie Handball Team Sosnowiec 38:33, pauzował Jurand Ciechanów

TABELA

1. Śląsk	10	30 295:229
2. Padwa	10	23 307:292
3. SMS (b)	11	21 365:347
4. Stal G.	11	21 306:296
5. Miedź (b)	11	19 348:325
6. Pogoń (s)	11	19 316:311
7. **AZS AWF**	**10**	**18 289:269**
8. Stal M.	10	16 297:285
9. Żukowo	10	15 348:357
10. Olimpia	11	13 275:282
11. Jurand (b)	10	13 259:287
12. Nielba	11	11 305:310
13. Anilana	10	7 271:294
14. Zagłębie	10	5 277:325
15. Wieluń	10	3 276:324

Następna kolejka 9-10.12: AZS AWF – Stal M. (9.12 godz. 18:00), Jurand – Olimpia, Śląsk – Miedź, Pogoń – Wieluń, Zagłębie – Żukowo, Padwa – Nielba, SMS – Anilana, pauzuje Stal G.

Marcin Stefaniec, trener AZS AWF Biała Podlaska:

FOT. AZS AWF BIAŁA PODLASKA

– Zagraliśmy nieskutecznie i dlatego wynik jest, jaki jest. Jeśli rzucamy dwadzieścia trzy bramki na wyjeździe, to nie da się wygrać meczu. Każdy rywal ma mocne i słabe strony. W tej lidze każdy z każdym może wygrać, więc każdy mecz będzie ciężki. Zdrowie dalej kuleje, niestety. Czekamy na powrót trzech ważnych zawodników.

Daniel Makowski, bramkarz AZS AWF Biała Podlaska:

FOT. AZS AWF BIAŁA PODLASKA

– Myślę, że całkiem dobrze weszliśmy w mecz, udało nam się wyjść na dwie, trzy bramki prowadzenia i wtedy zabrakło nam tego, że nie odskoczyliśmy na więcej bramek. Druga połowa to nasza nieskuteczność w ataku , a Nielba to doświadczony zespół i gdy poczuli, że mogą ugrać z nami trzy punkty, to tego zwycięstwa już nam nie oddali. Walczyliśmy, ale tego dnia to nie wystarczyło. W głowach mamy już następny mecz z Mielcem i zrobimy wszystko, żeby komplet punktów został w Białej.

Felieton Franka

Mikołajki

W szóstym dniu grudnia obchodzimy dzień świętego Mikołaja. Znany pod zeświecczoną nazwą „mikołajki". W nocą z 5 na 6 grudnia święty Mikołaj odwiedza grzeczne ludzi, by zwyczajowo obdarować je prezentami. Kibice sportu w naszym regionie byli grzeczni, na pewno więc liczą na podarki. Już w weekend mogą go dać piłkarze ręczni AZS AWF Biała Podlaska, ogrywając w Lidze Centralnej Stal Mielec i rehabilitując się trochę za niespodziewaną porażkę w Wągrowcu. Prezent awansem już dała nasza sztangistka Weronika Zielińska-Stubińska, wygrywając indywidualny puchar Polski, ale 12 grudnia będzie walczyć o kwalifikację olimpijską w Doha. Byłby to świetny prezent dla grzecznych kibiców. Wygrane tych wymienionych i innych naszych sportowców zawsze są prezentem dla kibiców. Prezentem jest też postawa. W sporcie bywa różnie, raz wygrywasz, raz przegrywasz, a czasem remisujesz, ale jeśli walczysz do upadłego – wytrawny kibic to doceni.

Co jest prezentem dla zawodników? Na pewno zdrowie – bez niego ciężko trenować i walczyć. Środki finansowe, bo dziś uprawianie sportu, nawet amatorsko, wymaga dużych nakładów. Wsparcie kibiców, gdyż o wiele łatwiej jest walczyć przy żywiołowym dopingu niż przy pustych trybunach.

Wobec tego symbolicznie na „mikołajki" nasi sportowcy dają nam swoje sukcesy i zaangażowanie. Kibice doping przez duże „D" i frekwencję na zawodach sportowych. Działacze i sponsorzy wsparcie finansowe, by nie zabrakło w kasach klubowych na nic. Tylko to zdrowie faktycznie musi przynieść Mikołaj, bo nikt od tak dać go nie może. Jest jeszcze jeden element, który dla zawodników w sporcie jest niezbędny. To szczęście i je też tylko Mikołaj może podarować. Obdaruj więc nas i naszych zawodników Mikołaju sowicie w dniu twojego święta.

Sportowy rozkład jazdy

Wtorek 5.12.2023
Siatkówka, Akademickie Mistrzostwa Województwa Lubelskiego Kobiet, AWF Biała Podlaska – Politechnika Lubelska (godz. 18:30)
Czwartek 7.12.2023
Siatkówka, Akademickie Mistrzostwa Województwa Lubelskiego Mężczyźni, AWF Biała Podlaska – Politechnika Lubelska (godz. 18:30)
Sobota 9.12.2023
Piłka ręczna, Liga Centralna, AZS AWF Biała Podlaska – Handball Stal Mielec (godz. 18:00)
Niedziela 10.12.2023
Tenis stołowy, II liga lubelska, UKS Baczyński Biała Podlaska – Ogniwo Chełm, UKS Wola Osowińska – SMS Włodawa (oba godz. 11:00)
Piłka ręczna, II liga, Padwa II Zamość – Olimpia Biała Podlaska (godz. 13:00)

slowopodlasia.pl
facebook.com/tygodnik.slowo.podlasia

eprasa.pl a753966c97