Auto policjanta w rowie. Jest zawieszony

Strona 5

Gdzie jest Teresa? Szuka jej siostra

Strona 10

tygodnik

31 XII 2021 r.
nr 52 (1112)
cena 2,80 zł
(w tym VAT 5%)

ISSN 1507-1049, INDEKS 325597

Obserwator Lokalny

Prokurator ostrzega: oszuści grasują w sieci

Młoda kobieta zapłaciła blikiem za zakupy fałszywej koleżanki. Starszego mężczyznę skusiła wizja zysku. Oboje zostali oszukani. Kiedyś były to rzadkie przestępstwa, dziś to jedna trzecia wszystkich.

Strona 11

Prokurator Rejonowy Jacek Żak nie ma wątpliwości, że przestępstw w sieci nie będzie mniej.

Rozbita bimbrownia Strona 4

Poseł na debatę nie przyjdzie Strona 6

Drogowcy twierdzą, że nie śpią Strona 7

Chore dzieci idą do żłobka Strona 9

Stary las poszedł do wycinki Strona 11

Reklama

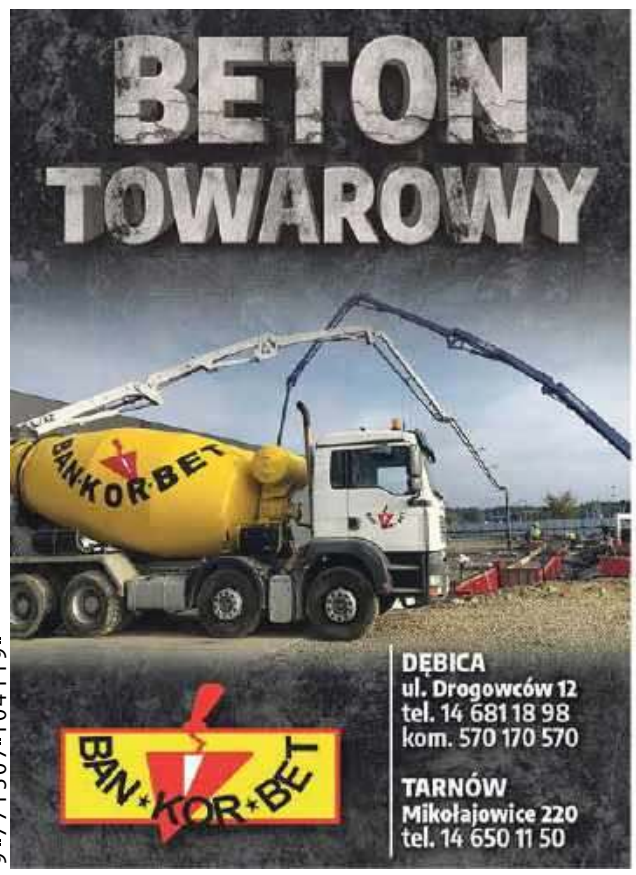

ISSN 1507-1049
52 >
9 771507 104119

eprasa.pl a75c568526

Komentarz

Kac to może nie być największy problem

TOMASZ RATUSZNIAK

Dzień kaca obchodzimy 1 stycznia o czym piszemy na str. 19. Tam właśnie dowiedzą się Państwo co zrobić, by choćby w pierwszy dzień nowego roku nie obudzić się z bólem głowy, ogólną niemocą i przeczuleniem na światło i dźwięk.
To jednak jeszcze nic, bo po suto zakrapianej imprezie mogą czekać nas o wiele poważniejsze problemy. By się o tym przekonać wystarczy zerknąć na strony 4 i 5 tego wydania OL.
Okazuje się bowiem, że większość interwencji, które podejmowali w święta mundurowi dotyczyło awantur domowych i zakłóceń ciszy nocnej, podczas których alkohol grał pierwsze skrzypce.
Trzeźwy nie był też 18-latek, który spowodował w Dębicy karambol trzech samochodów. Według mundurowych miał w organizmie 0,42 promila alkoholu.
A 37-latek, który najpierw groził żonie śmiercią, a potem ją pobił? On również był pod wpływem alkoholu i on również mocno odczuje skutki zbyt częstego podnoszenia szklanki.
Podobnie zresztą, jak policjant z komisariatu z Brzeźnicy, który został zatrzymany po tym, jak jego samochód znalazł się w rowie. Prawdopodobnie był pijany, skoro podinsp. Andrzej Dragan, szef Komendy Powiatowej Policji w Dębicy zapowiedział, że nieodpowiedzialny funkcjonariusz zostanie wydalony ze służby.
Jaki z tego morał? Pierwszy taki, że kac to nie najgorsze, co nas może spotkać, a drugi, że jak ktoś pić nie umie, to niech za stołem nie siada.

Kto pić nie umie ten do alkoholu niech nawet nie siada.

ratuszniak@ol.com.pl

Szczęśliwego Nowego 2022 Roku

życzy redakcja Obserwatora Lokalnego i debica24.eu

Komentarz

Syropek, czopek i... do żłobka

JANUSZ GRAJCAR

Jeszcze wczoraj było zdrowe, dziś kiedy mam akurat ważne spotkanie, rozchorowało się. Co tu zrobić? Szybko jakieś lekarstwo i do żłobka, przedszkola. Taki schemat działania nie jest niczym nowym, a i w Dębicy często stosowanym. Piszemy o tym na str. 9. Dyrektorka Małgorzata Minorczyk nie wie już, jak wytłumaczyć rodzicom, by nie przyprowadzali chorych dzieci. Ci próbują tuszować choroby przeciwgorączkowymi syropami czy czopkami. Ale takie oszustwo szybko wychodzi na jaw.
Tu przypomina mi się lektura ze szkoły podstawowej pt. W pustyni i w puszczy. Nie, nie ze względu na to, że Nel zaraziła się malarią. Bardziej chodzi mi o Kalego i jego logikę myślenia. Bo jak Kali ukraść, to dobrze, ale jak Kalemu ukraść, to źle.
Jeśli mama przyprowadza chorego syna do żłobka czy przedszkola, to dobrze. Ale jeśli robi to tata rówieśnika, to już źle.
Zanim podejmiemy decyzję, zastanówmy się, bo kiedy pozwalamy choremu dziecku przebywać ze zdrowymi, to tak jakbyśmy je okradali. Ze zdrowia oczywiście.
Żaden rodzic nie chciałby z pewnością, by kradzież ta dotyczyła jego dziecka. Skoro tak, to powinien kierować się przy dokonywaniu wyborów nie zasadą Kalego, a solidarności. I odpowiedzieć sobie na pytanie: czego nie chciałbym dla własnego dziecka.

grajcar@ol.com.pl

Liczba tygodnia

1

nietrzeźwego kierowcę ujawnili policjanci w czasie świąt. 18-latek z Dębicy spowodował kolizję na ulicy Lwowskiej.

Reklama

O niej się mówi

Anna Augustynowicz

Wyróżniona w konkursie Wolontariusz Roku Ziemi Dębickiej

Zawodowo i wolontariacko związana z Polskim Czerwonym Krzyżem. Pomaga osobom starszym, bezdomnym i dzieciom z rodzin mniej zamożnych. Od 5 lat regularnie odwiedza przytulisko dla zwierząt. Od 2018 roku jest członkiem zarządu Fundacji Psi Azylek - Zwierzęta w potrzebie. Od 2016 roku prowadzi dom tymczasowy dla skrzywdzonych zwierząt. W tym czasie w jej domu schronienie, opiekę, pomoc i wyżywienie znalazło ponad 60 zwierząt. Jest współorganizatorką cyklicznego Biegu na 6 łap - imprezy o zasięgu powiatowym. Była też realizatorką projektu pod hasłem: Zabierz mnie do domu, czyli zmieńmy psi los przypięty łańcuchem do budy, propagującego wolontariat.

tra

Felieton gościnny (zamiast listu do redakcji)

Na bezludnej wyspie nie ma Internetu

Ze zdziwieniem senior przyjął gniewne uwagi kilkunastu dębiczan, których nie chciał zabrać na bezludną wyspę. Miał przecież na uwadze jedynie ich dobro. Nie dość, że chciał im oszczędzić pobytu w niechcianym towarzystwie seniora, to – co znacznie gorsze - gdzie nie byłoby Internetu.
Czy ktoś bowiem wyobraża sobie, aby Mateusz Cebula mógł zostać pozbawiony dostępu do Internetu? To jego narzędzie pracy zawodowej i ten brak pozbawiłby jego rodzinę podstaw materialnych egzystencji. Ważniejsze jednak, że dzięki Internetowi może wyszukiwać egzotyczne propozycje, którymi później zasypuje samorząd dębicki.
Czy Jan Warzecha byłby tak znaczącym posłem w Dębicy, gdyby oderwać go od Internetu? Gdzie mógłby prezentować swoje zdjęcia z obecności, uświetniania, przemawiania, przecinania i święcenia? Gdzie mógłby w tak nieskrępowany sposób demonstrować swoją dezaprobatę wobec opozycji. W Sejmie ma bardzo ograniczone prawo wystąpienia z trybuny, najczęściej jedynie przy pustawej sali. W Internecie może sobie pohulać.
Kto wreszcie znałby skromnego, zapracowanego dębiczanina Irka Cacałę. Wiernie kibicującego funkcyjnym działaczom PiS. Zawsze na posterunku, gotowy do analizowania korzyści z rządów PiS i obrzydzania opozycyjnych działań.
Na koniec zatem senior zacytuje Irka Cacałę: Dziwnym trafem znalazłem się na tej liście, z czego jestem dumny. Towarzystwo jest naprawdę zacne.
Senior może jedynie dodać, że Irek Cacała jest zbyt skromny i nie znalazł się na tej liście przypadkowo, zasłużył na to wierną służbą w mundurze tzw. dobrej zmiany.

Andrzej Janiec

Reklama

eprasa.pl a75c568526

Zadziałała magia Świąt Bożego Narodzenia?

Anonimowy darczyńca podarował Kubie 25 tys. zł

Dzięki pomocy ludzi wielkiego serca Jakub Ruda każdego dnia może walczyć o utrzymanie sprawności.

Ten grudniowy dzień Małgorzata Bogdan i jej syn Kuba zapamiętają na długo. Dzięki jednemu człowiekowi.

- Otrzymaliśmy telefon z fundacji z informacją, że anonimowy darczyńca przekazał dla Kuby, na subkonto, 25 tysięcy złotych - wyjaśnia Małgorzata Bogdan.

Nie wie, kto jest aniołem, który zdecydował się pomóc jej dziecku. Ma jednak nadzieję, że dzięki wpisowi na Facebooku lub publikacji w prasie zauważy jej podziękowania. Bo wraz z synem chce mu z całego serca podziękować za piękny gest w okresie poprzedzającym Święta Bożego Narodzenia.

- A jednak cuda się zdarzają. Magia Świąt. Łezka się zakręciła w oku, łezka szczęścia - mówi.

Przez jakiś czas będą mogli teraz spać spokojnie, że nie zabraknie pieniędzy na walkę z chorobami. Nastolatek z Pustkowa zmaga się z kilkoma nieuleczalnymi chorobami: duplikacją na chromosomie 5, miastemią, miopatią, zaburzeniami nerwowo-mięśniowymi i rytmu serca, entezopatią.

Kwota przekazana przez dobroczyńcę zostanie wykorzystana na rehabilitację, hipoterapię, leki, suplementy diety, koszty wyjazdów do lekarzy w Warszawie i innych miejscowości, wizyty i badania prywatne. A to tylko te najważniejsze cele.

Kiedy pytam Małgorzatę Bogdan, na jaki okres wystarczy tych pieniędzy, odpowiada, że różnie to bywa. Czasem miesięczne wydatki zamykają się w dwóch, a czasem nawet w pięciu tysiącach. Dlatego najbezpieczniej według niej, jest napisać, że na kilka miesięcy.

Dlatego prosi też o dalsze wsparcie dla syna. Już w lutym będzie można mu przekazać 1 procent podatku. Wszystkich, którzy dotychczas im pomagali, uczula, że muszą teraz podać inny KRS. Bo teraz Kuba jest podopiecznym Stowarzyszenia na rzecz Wspomagania Osób z Niepełnosprawnością i Ich Otoczenia Z potrzeby serca. Nr KRS to 0000360410, z dopiskiem Jakub Ruda.

Janusz Grajcar

★ ★ ★ ★ ★

Pięć gwiazdek otrzymuje

Katarzyna Michoń-Szczerba

Trenerka Dębickiej Akademii Karate Tradycyjnego, której podopieczni wywalczyli aż 38 medali zdobytych podczas Ogólnopolskiego Turnieju Mikołajkowego, w którym udział wzięło aż 400 młodych karateków. Ale te gwiazdki należą się także młodym sportowcom, którzy pokazali, że mają talent.

★ ★ ★ ★ ★

Pięć gwiazdek otrzymuje

Zbigniew Dąbrowski

Pochodzący z Pustkowa, a obecnie mieszkający w Nagawczynie twórca iluminacji bożonarodzeniowych, w tym roku zafundował obserwującym spektakl laserowo-muzyczny. Dzięki niemu mieszkańcy powiatu mogli jeszcze bardziej poczuć wyjątkową świąteczną atmosferę. Przed jego dom przyjeżdżali całymi rodzinami.

★ ★ ★ ★ ★

Pięć gwiazdek otrzymuje

Agnieszka Szot

Nauczycielka języka polskiego w Szkole Podstawowej w Jaźwinach jest koordynatorką akcji Razem na Święta. Wspólnie z innymi nauczycielami, uczniami oraz ich rodzicami stara się pomóc najbardziej potrzebującym. W tym roku społeczność szkolna z Jaźwin przekazała dary do Szpitala św. Łukasza w Tarnowie, schroniska dla zwierząt w Podgrodziu. Uczniowie odwiedzili też samotnych mieszkańców wsi, przekazując im stroiki.

Ogłoszenie własne wydawcy

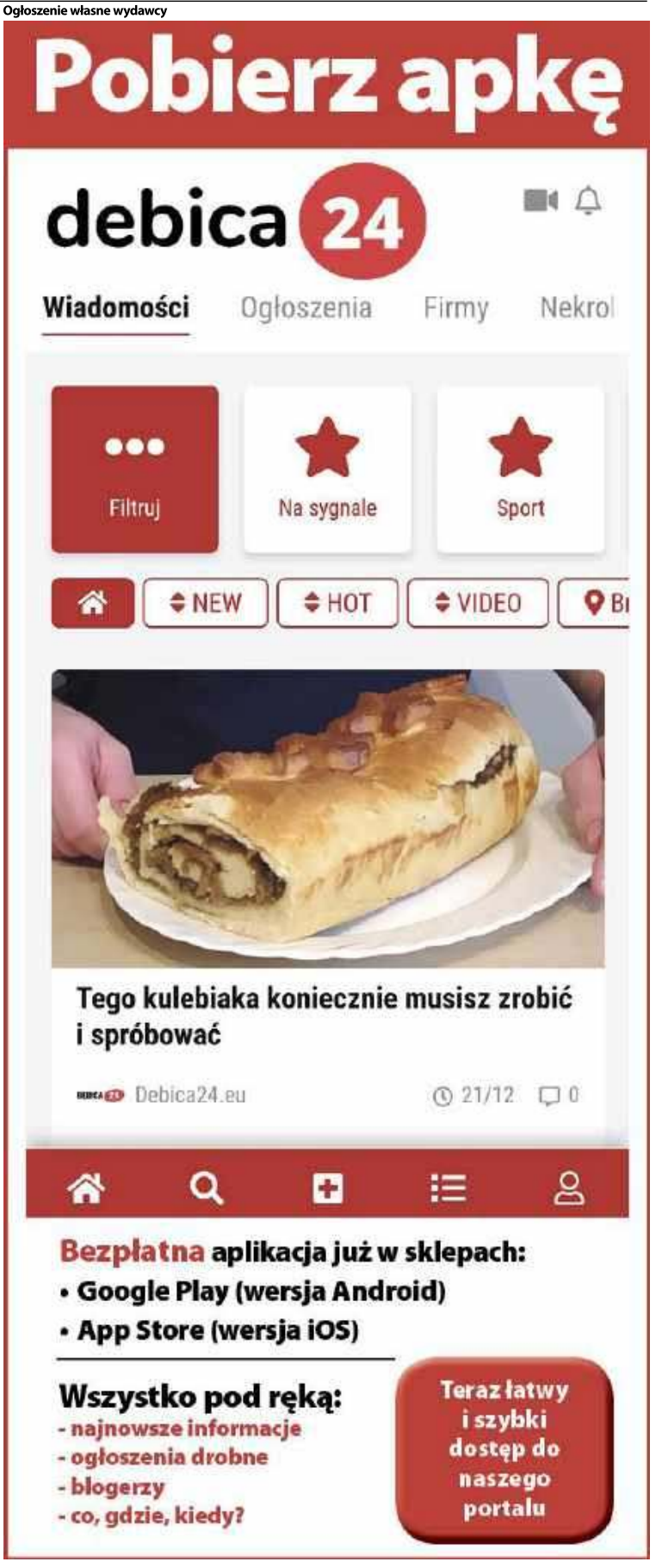

Ogłoszenie

eprasa.pl a75c568526

KRONIKA POLICYJNA

ŁOŚ NIE PRZEŻYŁ
W Machowej ciężarówka potrąciła przechodzącego przez jezdnię łosia. Kierującemu nic się nie stało, zwierzę zginęło na miejscu. Policja przestrzega, by kierowcy szczególnie uważali tam, gdzie na drogę może wychodzić zwierzyna leśna. Powszechne są kolizje z sarnami i dzikami. Wczesną wiosną również w Machowej doszło do potrącenia wilka. Jego udało się uratować.

TYLKO POUCZENIE
Mieszkanka Dębicy była sprawczynią kolizji, do jakiej doszło na ulicy Cmentarnej. Kobieta kierująca mercedesem nie upewniła się, czy może bezpiecznie skręcić w lewo i doprowadziła do zderzenia z prawidłowo jadącym volvo. Była trzeźwa, nikomu nic się nie stało.

GROZI MU WIĘZIENIE
Nawet na 12 lat za kratki może trafić mieszkaniec Dębicy, któremu prokurator zarzuca usiłowanie rozboju. Do zdarzenia doszło w jednym z bloków przy ulicy Mościckiego. Kiedy poszkodowany wychodził z kolegą z mieszkania, zaczepił go 42-letni Dawid L. i zażądał pieniędzy w kwocie 40 zł. Na odmowę zareagował ciosami wymierzonymi mężczyźnie. Prokurator skierował już do sądu akt oskarżenia w tej sprawie.

INFORMATOR

KOMENDA POWIATOWA POLICJI
Dębica, ul. Chłodnicza 20,
tel. 47 8228 399, alarm. 112
Oficer dyżurny
- 47 8228 310
Sekretariat komendanta
- 47 8228 305
Rewir Dzielnicowych miasta Dębica
-47 8228 347

SĄD REJONOWY
Dębica, ul. Słoneczna 3
tel. 14 68 076 00

PROKURATURA REJONOWA
Dębica, ul 3 Maja 2
tel. 17 506 14 04

TELEFON ZAUFANIA
- 47 8228 370
CZYNNY CAŁODOBOWO

KOMISARIATY I POSTERUNKI
Komisariat Policji w Brzeźnicy
- 47 8228 561
Komisariat Policji w Pilźnie
- 47 8228 551
Komisariat Policji w Brzostku
- 47 8228 521
Posterunek Policji w Czarnej
- 47 8228 541
Posterunek Policji w Żyrakowie
- 47 8228 411

STRAŻ MIEJSKA
Dębica, ul. Ratuszowa 2,
- 14 683 82 59, alarm. 986

Wzmożone patrole w ten weekend

Wyjeżdżali głównie do zakłóceń ciszy i awantur domowych

Spokojnie upłynęły święta pełniącym służbę policjantom.

Dyżurujący w tym czasie funkcjonariusze mieli wprawdzie co robić, ale obyło się bez poważnych przestępstw i tragicznych w skutkach wypadków drogowych. W piątek policjanci odnotowali 18 interwencji, w sobotę - 32, najwięcej, bo 38 w ostatni dzień świąt, niedzielę.

Jak tłumaczy Jacek Bator, rzecznik prasowy policji w powiecie, jego koledzy wyjeżdżali głównie do interwencji wymuszonych awanturami domowymi i zakłóceniami ciszy nocnej.

- Kilka wyjazdów było do tzw. śmieciarzy, którzy rozrzucają słomę w drugi dzień świąt - mówi.

Do kolizji doszło na ulicy Lwowskiej. Fot. OSP Nagawczyna.

Tradycja śmiecenia na posesjach, gdzie mieszkają panny na wydaniu wciąż utrzymuje się w naszych stronach.

Wśród wszystkich interwencji 15 stanowiły wyjazdy do zdarzeń drogowych. Policjanci odnotowali 6 kolizji, w których nikt nie został ranny. Wśród nich w Grabinach, gdzie kierowca audi cofając uderzył w forda i w Dębicy, gdzie 18-latek spowodował karambol trzech samochodów. Młody człowiek miał 0,42 promila w organizmie.

Na Zatorzu w Dębicy doszło do pobicia. Ofiarą jest 57-letni dębiczanin, który z urazami głowy trafił do szpitala. Sprawcy zabrali mu alkohol.

Na Sylwestra i Nowy Rok policjanci zapowiadają wzmożone kontrole na drogach.

(nan)

Chce poddać się karze

Mogło być z tego nawet 160 litrów wódki

Akt oskarżenia przeciwko mieszkańcowi Lipin skierował do sądu prokurator.

Mężczyźnie grozi kara do 2 lat pozbawienia wolności, ale postanowił sam poddać się karze. Jego kłopoty z prawem to wynik odkrycia, którego dokonała policja. W nowo budowanym domu funkcjonariusze znaleźli kompletną aparaturę do wyrobu alkoholu. A taki proceder, jak podkreśla prokurator Jacek Żak, jest nielegalny i grozi za to odpowiedzialność karna.

Do posiadania sprzętu przyznał się 23-letni Paweł H. Twierdzi, że produkcję rozpoczął niedużo wcześniej. Ale i tak zdążył wytworzyć sporą ilość - w pomieszczeniach, gdzie znajdowała się aparatura, funkcjonariusze natrafili na 80 litrów destylatu gotowego do rozcieńczenia oraz półlitrowe butelki z alkoholem o standardowym stężeniu.

Podejrzany twierdzi, że wszystko to miał dla siebie i nie zamierzał handlować trunkiem. Po uzgodnieniu z prokuratorem gotów jest dobrowolnie poddać się karze w postaci 1500 zł grzywny.

To jego pierwszy konflikt z prawem.

(nan)

Podejrzany miał także butelki z alkoholem gotowym do spożycia.

Na szczęcie dom ubezpieczony

Włamywacze na budowie

Sporą kwotę stracił właściciel nowo budowanego domu w Wiewiórce.

Nie jest łatwo sprecyzować dokładną datę tego włamania, ale na pewno doszło do niego pomiędzy 18 a 21 grudnia, bo w tych dniach właściciel nie odwiedzał domu, który buduje w gminie Żyraków. Kiedy pojawił się tam po dwóch dniach nieobecności, szybko zorientował się, że złodzieje byli tu przed nim.

A właściwie włamywacze, bo żeby dostać się do wnętrza nie tylko wyważyli jedno z okien, ale też wybili w nim szybę. Kiedy już byli w środku zabrali się za wymontowanie wszystkiego, co przedstawiało wartość w formie złomu. Łupem padły m.in. miedziane rury i kolanka, które czekały na montaż. Niektóre elementy, te już zainstalowane, powyrywali z wylewek, co zwiększyło kwotę strat oszacowanych przez właściciela. Wycenił je na 40 tys zł.

Wprawdzie dom w budowie był ubezpieczony, ale policja nie będzie miała łatwego zadania, bo w pobliżu nie ma monitoringu. Dlatego pomocne będą zeznania świadków.

Za dokonanie kradzieży sprawcom grozi kara nawet do 10 lat pozbawienia wolności.

(nan)

Dręczył byłą żonę, chce poddać się karze

Nie tylko naruszenie miru domowego ma w zarzutach mieszkaniec Dębicy.

Z ustaleń śledczych wynika, że mężczyzna pomieszkiwał z byłą żoną. Ale to było jej mieszkanie i od jej zgody zależało, czy mógł w nim przebywać. Kilka dni temu zjawił się pijany i groził kobiecie pozbawieniem życia. Nie reagował na jej prośby, by opuścił lokal.

Dwa dni później zjawił się znowu. Wizyta przebiegała spokojnie, ale w pewnym momencie 37-latek zrobił się agresywny. Doszło do kłótni i przepychanek.

- Podejrzany czterokrotnie uderzył byłą żonę w twarz, a następnie popchnął ją na łóżko - relacjonuje prokurator rejonowy Jacek Żak.

Poszkodowana złożyła zawiadomienie o popełnieniu przestępstwa, dębiczanin złożył wyjaśnienia w prokuraturze. Przyznał się do wszystkich zarzucanych mu czynów i wyraził gotowość dobrowolnego poddania się karze.

- To 6 miesięcy ograniczenia wolności, które polegać będzie na potrącaniu 10% z wynagrodzenia mężczyzny - dodaje prokurator.

Kwotę 500 zł ma zapłacić byłej żonie.

(nan)

eprasa.pl a75c568526

Grozi mu wydalenie ze służby

Sprawą nietrzeźwego policjanta zajmie się inna prokuratura

Wszystko wskazuje na to, że funkcjonariusz z Komisariatu w Brzeźnicy pożegna się z pracą.

Była sobota 18 grudnia, ok. godz. 8:20. Dyżurny Komendy Powiatowej Policji w Dębicy otrzymał zgłoszenie o samochodzie, który wjechał do rowu w Pustyni. O zdarzeniu mundurowych zaalarmował świadek.

Patrol zastał pusty pojazd

Na miejsce skierowani zostali policjanci z ruchu drogowego. Zastali tam samochód znajdujący się poza jezdnią.

- Funkcjonariusze zatrzymali kierującego nim mężczyznę - mówi st. asp. Jacek Bator, rzecznik prasowy Komendy Powiatowej Policji w Dębicy.

Z informacji, które dotarły do naszej redakcji wynika jednak, że po przyjeździe patrolu na miejsce policjanci zastali tylko samochód. Oddalającego się z miejsca zdarzenia mężczyznę zauważyli w polach. Po krótkim pościgu został ujęty. Rzecznik dębickiej policji nie kryje, że chodzi o funkcjonariusza policji z Komisariatu w Brzeźnicy. Mężczyzna został zabrany do szpitala, gdzie pobrana została od niego krew do badań.

- Funkcjonariusz decyzją komendanta powiatowego został zawieszony - wyjaśnia Jacek Bator.

Ale zawieszenie jest teraz jego najmniejszym problemem. Jak tłumaczy podinsp. Andrzej Dragan, szef Komendy Powiatowej Policji w Dębicy, wdrożona została procedura, która zakończy się wydaleniem nieodpowiedzialnego funkcjonariusza ze służby.

Nikomu nic się nie stało

Podinsp. Dragan ubolewa nad tym, co się stało. Ma też świadomość, że wydarzenia z soboty 18 grudnia będą rzutowały na całą formację.

- Ale niestety nie unikniemy tego, takie sytuacje, choć nigdy nie powinny, zdarzają się wszędzie, również u nas. Nie możemy ich jednak tolerować i konsekwencje będą wyciągane zawsze - podkreśla.

Komendant dębickiej policji ubolewa nad tym, że osoba, która powinna dawać przykład postąpiła źle. Fot. KWP Rzeszów.

Komendant dziękuje Bogu za to, że nikomu nic się nie stało i że nieodpowiedzialne zachowanie jego podwładnego nie doprowadziło do tragedii.

- Tą drogą przecież szli ludzie, mógł ktoś jechać - podkreśla.

To doświadczony funkcjonariusz

Zatrzymany mężczyzna służył w mundurze od osiemnastu lat. Jak mówi komendant Dragan był dzielnicowym.

- Doświadczony policjant - dodaje.

Teraz ze swojego zachowania będzie musiał wytłumaczyć się przed sądem. Został już przesłuchany w Prokuraturze Rejonowej w Dębicy.

- Postawiliśmy mu zarzuty, do których się nie odniósł w żaden sposób - wyjaśnia szef dębickiej prokuratury Jacek Żak, pytany o to, czy zatrzymany przyznał się do kierowania pod wpływem alkoholu, czy też nie.

Żeby nie było żadnych wątpliwości opinii publicznej, prokuratura w Dębicy złożyła wniosek o przeniesienie sprawy do innej. Decyzję o tym, kto będzie ją prowadził poznamy najprawdopodobniej po świętach. Najpóźniej po Nowym Roku do Dębicy dotrą też wyniki badań krwi kierującego seatem policjanta.

Grzegorz Król

Miasto chce go przeznaczyć na inwestycje

Ten kredyt spłacać będziemy 7 lat

W środę 29 grudnia odbędzie się sesja, podczas której radni zdecydują czy miasto będzie mogło zaciągnąć kredyt na 12 000 000 zł.

Konieczność zaciągnięcia kredytu, jak czytamy w projekcie uchwały, wynika z założeń przyszłorocznej uchwały budżetowej: 5 331 715 zł ma zostać przeznaczone na pokrycie deficytu budżetowego, a 6 668 285 zł na spłatę wcześniej zaciągniętych zobowiązań.

- Taki zapis w projekcie wynika z przepisów, ale gdybym miała to wytłumaczyć najprościej, to te pieniądze z kredytu zostaną przeznaczone na inwestycje. Proszę zwrócić uwagę, że w przyszłorocznym budżecie mamy zapisane inwestycje o wartości 25 000 000 zł, a kredytu bierzemy 12 000 000 zł - tłumaczy skarbniczka miasta Anna Puzio.

W 2023 roku miasto będzie musiało spłacić tylko 150 000 zł. W 2024 roku - 250 000 zł, a potem ta kwota będzie rosła. 2025 r. - 1 300 000 zł, 2026 r. - 1 300 000 zł, 2027 r. - 3 100 000 zł, 2028 r. - 3 100 000 zł, 2029 r. - 2 800 000 zł.

Pod warunkiem, że radni zgodzą się na zaciągnięcie kredytu.

tra

W autobusach MKS też zapłacisz kartą

Bilet z wykorzystaniem płatności zbliżeniowej można kupić u kierowcy od tego tygodnia.

Jest to dobra informacja dla pasażerów, którzy nie lubią nosić gotówki w portfelu. Do tej pory pozbawieni byli takiej możliwości. Obsługa płatności przez kierowcę jest szybka, a do tego prosta i bezpieczna. To pozwoli uniknąć kolejek i opóźnień w stosunku do rozkładu jazdy.

- Chcemy zapewnić większy komfort i bezpieczeństwo pasażerom, jak i naszym kierowcom - podkreśla Janusz Kwiatek, kierownik Działu Przewozów w MKS.

Będzie to możliwe dzięki ograniczeniu transakcji gotówkowych.

JAG

Ogłoszenie własne wydawcy

Ogłoszenie na portalu debica24 i w Obserwatorze Lokalnym

Teraz to takie proste:

debica 24

1. Wchodzisz na portal debica24.eu
2. Klikasz w zakładkę Ogłoszenia lub w baner: ogłoszenia drobne na stronie głównej.
3. Klikasz ikonę: Dodaj ogłoszenie
4. Dodajesz treść ogłoszenia i wybierasz wariant: zwykłe, wyróżnione, premium
5. Dokonujesz płatności

Twoje ogłoszenie automatycznie ukazuje się na portalu.
Możesz także wybrać wersję z jego zamieszczeniem w Obserwatorze Lokalnym.

eprasa.pl a75c568526

Trzy pytania do ... **Magdaleny Frosztęgi,**

magistra kosmetologii, właścicielki CosmeClinic.

Na to by wyglądać ładnie pracujmy cały rok

Okres świąteczno-noworoczny to jeden z tych, kiedy pani branża przeżywa wzmożony ruch. Jakie są trendy na sylwestra w tym roku, jeśli chodzi o kolor paznokci, czy makijażu?

– Jeśli chodzi o paznokcie to nadal modne są czerwienie, burgundy i kolory nude, czyli wszelkie odcienie beżu. Do tego delikatne zdobienia. Warto tutaj podkreślić, że nie ma osobnych trendów świątecznych i sylwestrowych. Zazwyczaj paznokcie robione są na te dwie okazje.

Z kolei jeśli chodzi o makijaż, to bardzo modny jest tzw. efekt zdrowej skóry na mokro, makijaż matowy, kamuflujący wszelkie niedoskonałości na skórze. Blaski jedynie na kościach policzkowych i nosie. Do tego nadal modne są wszelkie metaliczne cienie do oczu, odchodzi się natomiast od silnych rozświetlaczy.

Ale piękny wygląd w święta, czy sylwestra, to nie tylko dobrze dobrany makijaż?

– Oczywiście, przede wszystkim należy pamiętać, że przed wykonaniem makijażu należy zadbać o zdrowie skóry. Są dostępne tzw. zabiegi bankietowe, które wykonuje się m.in. przed sylwestrem, czy przed innymi ważnymi wydarzeniami w życiu. One poprawiają wygląd naszej skóry. Warto się w tym przypadku pokusić np. o oczyszczanie wodorowe. Można też pomyśleć o zabiegach silnie nawilżających i regenerujących, zwłaszcza ze względu na porę roku.

Jak w zimie zadbać o piękną i zdrową skórę?

– O tej porze roku nasza skóra potrzebuje dodatkowej ochrony. Choć zima nie kojarzy nam się z kremami z filtrem, to także teraz musimy o tym pamiętać.

O skórę warto dbać nie tylko w okresie świąteczno-noworocznym, ale przez cały rok, tak by pod jego koniec wyglądać olśniewająco. I dotyczy to nie tylko pań, ale i panów, którzy coraz częściej korzystają z zabiegów.

(rar)

Mali Strażacy poduszki szyć będą w Galerii Raj

Chodzi oczywiście o poduszki, które wspierają Wielką Orkiestrę Świątecznej Pomocy.

Wielu już pewnie przyzwyczaiło się, że po poduchy z sercem szyte przez Akademię Małego Strażaka przychodzili podczas finałów WOŚP do Galerii Dębickiej przy ul. Nosala. Tak było przez ostatnie pięć lat.

- W tym roku zdecydowaliśmy, że chcemy zrobić coś w drugiej części Dębicy. W Galerii Dębickiej i tak można spotkać bardzo wielu kwestujących wolontariuszy, bo to atrakcyjne miejsce i stamtąd mają blisko do sztabu - tłumaczy Agnieszka Żurek, założycielka AMS.

Dlatego 30 stycznia podczas najbliższego finału małych strażaków, ich mamy i instruktorów spotkać będzie można w Galerii Raj, pomiędzy sklepami Bricomarche i Smyk, a pizzerią Pizza Hut.

Ze sobą będą mieć 600 poduch, w których na miejscu zaszywać będą serduszka uszyte wcześniej przez małych strażaków.

Prócz poduszek z nowym wzorem, którego Agnieszka Żurek nie chce jeszcze zdradzać, będą również te znane z poprzednich edycji akcji.

- Szykujemy też pudełka, które dzieci będą mogły same ozdobić i strefę zabaw dla nich - zapowiada szefowa akademii.

tra

To już jej trzecia kadencja

Opiekuje się 25 aptekami

Henryce Paszko funkcję na kolejny okres powierzyła wojewoda Ewa Leniart.

Henryka Paszko.

Farmaceutka z Dębicy jest konsultantem wojewódzkim w dziedzinie farmacji szpitalnej. Pod opieką ma 25 aptek szpitalnych i 78 działów farmacji szpitalnej. Ponadto wykonuje zadania opiniodawcze, doradcze i kontrolne dla organów administracji rządowej i innych podmiotów z sektora zdrowotnego.

Sporządza opinie dotyczące doskonalenia zawodowego, szkolenia podyplomowego i specjalizacyjnego farmaceutów. Na co dzień pracuje w Zespole Opieki Zdrowotnej w Dębicy na stanowisku kierownika Apteki Szpitalnej. Jest absolwentką LO w Jarosławiu i Wydziału Farmaceutycznego Akademii Medycznej w Lublinie, który ukończyła z wyróżnieniem.

JAG

Jest odpowiedź Jana Warzechy na propozycję protestujących

Debaty nie będzie, ale poseł zaprasza

Poseł Prawa i Sprawiedliwości Jan Warzecha obejrzał materiały z protestu pod jego biurem.

To tam padło skierowane do niego zaproszenie do udziału w debacie z przedstawicielami opozycji.

- Dajemy posłowi trzy tygodnie na ustalenie terminu i miejsca debaty, po tym czasie sami wyznaczymy termin spotkania - dodaje Dominik Łazarz.

Wygląda jednak na to, że aż tyle nie będą musieli czekać. Jan Warzecha dzień po proteście, który odbył się w niedzielę 19 grudnia, nie wykluczał, że na debatę się zgodzi, ale jego decyzja miała zależeć m.in. od oceny wydarzeń pod biurem. A ta - jak wyjaśnia poseł - jest negatywna. Debatę odradzali mu również współpracownicy.

Nie oznacza to jednak, że Jan Warzecha całkowicie ignoruje propozycję rozmowy z przedstawicielami lokalnej opozycji na tematy związane z miastem oraz powiatem dębickim.

- Zapraszam ich do mojego biura, usiądziemy spokojnie, powiedzą co ich boli, ja się do tego odniosę - mówi parlamentarzysta.

Dodaje, że swoich oponentów przyjmie tak samo, jak każdego mieszkańca miasta.

- Elegancko i kulturalnie - dodaje Jan Warzecha.

rar

Ogłoszenie własne wydawcy

Blogerzy debica 24

Mateusz Cebula
Piotr Chęciek
Marek Grabowski
Andrzej Janiec

Elżbieta Kurowska
Dominik Łazarz
Agnieszka Majba-Pochwat
Piotr Michoń

Roman Misiewicz
Jan Warzecha
Tomasz Wodziński
Agnieszka Żurek

Czytaj i komentuj

Zapraszamy na portal debica24.eu, zakładka Blogerzy

Wkrótce kolejni autorzy

eprasa.pl a75c568526

Kierowcy, bądźcie wyrozumiali!

Sprzęt gotowy od listopada, ale zima ma swoje prawa

Wystarczy, że chwilkę popada śnieg, a już zaczynają się utyskiwania na drogowców zaskoczonych przez zimę.

Agnieszka Majba-Pochwat

Czasami na posypanie bocznej drogi piaskiem trzeba poczekać. Pierwszeństwo mają te główne.

A auto jedzie w bok

Poniedziałek 20 grudnia zapamiętamy jako datę pierwszego w tym roku natarcia zimy. Z pewnością najbardziej utkwi w pamięci kierowcom, którzy nagle musieli wyjechać na śliskie jak szklanka w całym powiecie drogi. Kto tego wieczoru zasiadł za kierownicą, wie, że łatwo nie było.

Ale też miało się wrażenie, że kierowcy jechali trochę ostrożniej - padał marznący śnieg, jezdnie pokryte były warstwą lodu. Jednak nie wszystkich zdarzeń udało się uniknąć. A tak naprawdę było fatalnie i można powiedzieć, że na drogach doszło do paraliżu. Niektóre zostały zablokowane przez pojazdy, które nie mogły ruszyć z miejsca pod górkę. Tak było w Brzeźnicy, Górze Motycznej czy w Dębicy na ulicy Wielopolskiej. Ciężko było także na prostych drogach.

- Zatrzymałem się za innymi samochodami, próbuję ruszyć, a auto idzie w bok - opowiada mieszkaniec Chotowej, który jechał przez Straszęcin.

Od razu dodaje, że ma nowe zimowe opony, więc to nie stan ogumienia, a warunki na drodze, były przyczyną kłopotów.

Na przepisy nie ma rady

W takich okolicznościach aż chciałoby się zaśpiewać, parafrazując Danutę Rinn: gdzie ci drogowcy, prawdziwi tacy?, bo pierwsze, co się nasuwa, to przypuszczenie, że służby nie radzą sobie z zimą. Każdy, kto jeździ samochodem chciałby, żeby piaskarki pojawiały się na drogach od razu, a obsługujący je ludzie natychmiast potrafili opanować sytuację.

Okazuje się jednak, że to nie takie proste. Drogowcy, jak wszystkie służby, kierują się przepisami. A te, czy to się podoba kierowcom, czy nie, jasno określają, kiedy piaskarki i pługi powinny wyjechać na drogi.

- Dwie godziny po ustaniu opadów - twierdzi Andrzej Osocha, prezes Zakładu Usług Miejskich w Dębicy.

Wie, co mówi, bo to ta firma zajmuje się zimowym utrzymaniem dróg - nie tylko miejskich, bo z usług ZUM korzysta również powiat. Zdaniem szefa zakładu jego pracownicy najczęściej ruszają na drogi bez odczekiwania przewidzianego przepisami. Ale dobrze, by kierowcy mieli świadomość, że taka zasada obowiązuje.

Kategorie też są ważne

Jednak jeśli tak już być musi, wszyscy kierowcy, a i mieszkańcy, którym przeszkadzają zaśnieżone i oblodzone chodniki, na pewno chcieliby, żeby piaskarki i odśnieżarki w ich okolicy pojawiły się najpierw. Tu więcej szczęścia mają mieszkający przy drogach uprzywilejowanych, a za takie można uznać te pierwszej kategorii. Kategorie zależne są od natężenia ruchu na poszczególnych odcinkach.

W Dębicy do pierwszej kategorii należą między innymi ulice: Słoneczna, Cmentarna, Głowackiego, Kolejowa. Tu akcja odśnieżania i posypywania piaskiem zacznie się w pierwszej kolejności. Dopiero potem sprzęt pojawi się na kolejnych ulicach, zakwalifikowanych do drugiej kategorii. W mieście należą do niej między innymi: Sobieskiego, Ogrodowa czy Strumskiego.

A Gawrzyłowska podzielona jest na odcinki - część należy do pierwszej, pozostałe do drugiej kategorii.

Tego dnia sytuacja była trudna na całym Podkarpaciu, a działania drogowców nie sprawiły, że warunki do jazdy natychmiast zrobiły się dobre.

W korku nie odśnieżą

Jedno jest pewne - bez względu na kategoryzację dróg, intensywność opadów czy czas wyjazdu do akcji, drogowcy nie są w stanie być wszędzie jednocześnie. Choćby dlatego, że każdy z zakładów zajmujący się zimowym utrzymaniem dróg dysponuje ograniczoną liczbą sprzętu. W ZUM to 6 pługopiaskarek, czyli takich pojazdów, które jednocześnie odśnieżają i posypują nawierzchnię piaskiem. Zdaniem Andrzeja Osochy to zaspokaja potrzeby i utrzymanie większej liczby pojazdów mija się z celem.

- Kiedy na drogach nagle pojawia się gołoledź, nawet 100 pługopiaskarek nie pomoże. Kierowcy muszą sobie z tego zdawać sprawę - podkreśla.

Jak również z tego, że czasami sami są winni swoim drogowym kłopotom. Przywołane już wcześniej zimowe opony, wbrew opiniom miłośników całorocznych, naprawdę spełniają swoją funkcję.

- A niektórzy uparcie jeżdżą na letnich i potem pretensje, że nie mogą ruszyć, bo ślisko - mówi szef ZUM.

Dodaje, że miło byłoby, gdyby kierujący wykazywali większe zrozumienie dla operatorów sprzętu ratujących sytuację na drodze. Niczego dobrego nie zdziała przecież piaskarka uwięziona w korku. Ale jeśli inni kierowcy ją przepuszczą, co ciągle nieczęsto się u nas zdarza, wyjedzie na trasę i spełni zadanie.

Z grudnia lipca nie zrobią

Tomasz Pyzia, szef Zarządu Dróg Powiatowych podkreśla, że kierowcy zapominają o jeszcze jednej kwestii: służby mają łagodzić skutki zimy, a nie je eliminować, bo to niemożliwe.

- Dzięki naszym działaniom nie będzie tak, że nagle na drogach zrobi się jak w lipcu - mówi.

Nawiązując do kryzysu z 20 grudnia on także przypomina, że jest czas na podjęcie działań i ten nie został przekroczony.

- W zależności od kategorii dróg powiatowych, odstępstwa mogą wynosić nawet do 5-6 godzin. Oczywiście nigdy nie czekamy, tylko wyjeżdżamy, jeśli pojawi się możliwość - tłumaczy.

Tak samo było tego feralnego poniedziałku, a i drogowcy nie byli zaskoczeni. Sprzęt mają w gotowości od listopada, a prognozy sprawdzają na bieżąco i doskonale wiedzą, czego się spodziewać. Jeszcze przed południem służby ZDP sypały drogi w południowej części powiatu, na tzw. górkach. Jednak załamanie pogody było tak gwałtowne, że działania nie przyniosły pełnego skutku, bo padający deszcz spłukał warstwę soli, a następnie bardzo szybko zaczął zamarzać.

- To jest natura, z którą nikt jeszcze nie wygrał, tak bywa nieokiełznana - podkreśla Tomasz Pyzia.

Zima dopiero przed nami, drogowcom życzymy wyrozumiałości kierowców.

majba@ol.com.pl

Reklama

eprasa.pl a75c568526

INFORMATOR MIEJSKI

Dębica
Urząd Miejski
tel. 14 683 81 00

Miejski Ośrodek Pomocy Społecznej
tel. 14 681 35 90, 14 681 35 91

Zespół ds. przeciwdziałania przemocy w rodzinie
tel. 14 670 33 42

Punkt nieodpłatnej pomocy prawnej
tel. 14 680 31 46, 690 901 136 (rejestracja)

Zakład Usług Miejskich
tel. 14 681 64 86, 14 682 70 50

Policja - KPP w Dębicy
47 8228 399 (centrala), 47 8228 310 (oficer dyżurny), 47 8228 370 (telefon zaufania).

Arka – Specjalistyczna poradnia i Telefon Zaufania
tel. 14 681 81 41

Powiatowe Centrum Pomocy Rodzinie
tel. 14 680 31 21

Środowiskowy dom samopomocy
tel. 14 666 87 02, 14 670 20 51

Ośrodek Interwencji Kryzysowej
tel. 14 670 33 42

Poradnia Psychologiczno – Pedagogiczna
tel. 14 670 24 60

Podkarpackie stowarzyszenie pomocy osobom uzależnionym i ich rodzinom Jutrzenka
tel. 14 682 16 69

Stowarzyszenie Osób Działających w Zakresie Pomocy Społecznej Ad Astram
tel. 14 670 50 06

Stowarzyszenie Obrony Praw Człowieka
tel. 14 682 72 19

Powiatowy Rzecznik Konsumentów
tel. 14 680 31 27

Towarzystwo Pomocy im. św. Brata Alberta
tel. 14 670 44 71

Stowarzyszenie im. E. Bojanowskiego Dobroć
tel. 14 682 22 90

Dębickie Hospicjum Domowe im. Jana Pawła II
tel. 507 506 808 / (14) 690 20 44

Stowarzyszenia Rodziców I Przyjaciół Osób Niepełnosprawnych Radość
tel. 14 696 91 38

Stowarzyszenia na rzecz wspomagania osób z niepełnosprawnością i ich otoczenia Z Potrzeby Serca
tel. 512 305 090, 14 677 85 98

Stowarzyszenie dla Osób Autystycznych i ze Spektrum Autyzmu Ukryty Dar
tel. 791 132 080

Ośrodki zdrowia
POZ w Dębicy
Przychodnia Nr 1, ul. Cmentarna 54
tel. 14 682 78 01, 14 682 78 02

NZOZ „Dwójka",ul. Krasickiego 1
tel. 14 670 07 72

Przychodnia Nr 5, ul. Szkolna 4
tel. 14 682 78 13

NZOZ Cor-Med, ul. Kolejowa 34
tel. 14 680 86 91

NZOZ Kol-Med, ul. Kolejowa 19
tel. 14 670 26 57

Jedni krytykują, inni popierają

Zakup tego samochodu budzi bardzo duże emocje

Ponad 170 tys. zł wydano z budżetu miasta na zakup jednego samochodu dla urzędników.

Informację o tym miasto podało jakiś czas temu. W sieci od razu rozgorzała dyskusja nie tyle nad koniecznością zapewnienia środka transportu dla urzędników, ale nad tym, czy wydawanie tylu pieniędzy miało w ogóle sens.

- Zbędny wydatek dla miasta i wyrzucone pieniądze w błoto... ale to normalka, bo więcej jest takich inwestycji - napisała na profilu Urzędu Miasta jedna z internautek.

Kolejna zaapelowała do władz, żeby zalatali najpierw dziury w drogach.

Ale są i takie osoby, którym zakup samochodu się podoba.

- No i bardzo dobrze, że kupili - jeden z internautów cieszy się, że samochód skierowany będzie do akcji przeciw tym, którzy w piecu palą wszystkim, czym nie wolno.

Co miał na myśli? Burmistrz Mariusz Szewczyk wyjaśnia, że samochód będzie wykorzystywany przez pracowników Wydziału Ochrony Środowiska. Do tej pory nie posiadali oni samochodu służbowego, a w teren wyjeżdżają często. I właśnie zero-emisyjnym citroenem z napędem elektrycznym będą teraz jeździć przeprowadzać kontrole tego, jak mieszkańcy segregują odpady, czy też tego, czym palą w piecach.

Ile wydano na nowy samochód dla urzędników? O tym miasto nie informuje, ale w jednym z zarządzeń, które podpisał burmistrz Szewczyk widnieje kwota blisko 160 tys zł. W środę 15 grudnia w Biuletynie Informacji Publicznej Urzędu Miejskiego pojawiło się kolejne, z którego wynika, że do zakupu samochodu dołożono kolejne 12,6 tys. zł. Pieniądze przesunięto z pracowni edukacyjnych.

Czy tak duży wydatek był teraz miastu potrzebny? Zastępca burmistrza Jerzy Sieradzki wyjaśnia, że samorządy, zgodnie z ustawą o elektromobilności, będą musiały wymienić flotę na zeroemisyjną. Czasu na to jest jeszcze dużo, ale pojawiła się okazja, więc miasto z niej skorzystało. Ale jest jeszcze jedna rzecz, o której wiceburmistrz wspomina.

Z pojazdu korzystają pracownicy Wydziału Ochrony Środowiska.

- Jak już będziemy mieli tzw. twardy dowód rejestracyjny, a nie tymczasowy, to będziemy mogli ubiegać się o zwrot części pieniędzy wydanych na auto z Narodowego Funduszu Ochrony Środowiska - wyjaśnia.

Grzegorz Król

Nie chcą spacerów ze strzałami w tle

Strzelanie zabronione, ale nie naganka

Na informację o polowaniu natknęli się mieszkańcy Dębicy w okolicy ulicy Tetmajera. Dziwią się, że można tam strzelać.

- Idziemy na spacer, w pobliżu trasy rekreacyjne i nagle samochody terenowe, jeden z tablicą: uwaga polowanie, ludzie z bronią i strzały w oddali. Tak to powinno wyglądać? - pyta pani Agnieszka.

Na opisaną sytuację natknęła się w niedzielę wczesnym popołudniem, nie ukrywa, że była wstrząśnięta i poczuła się zagrożona obecnością uzbrojonych mężczyzn na terenie uczęszczanym przez mieszkańców miasta. Zastanawia się, czy myśliwi mieli prawo tam przebywać.

Okazuje się, że tak. Chociaż w obszarze miasta nie mogą używać broni. Ale łowczy okręgowy Krzysztof Kokoszka zapewnia, że nie strzelali.

- Byli tam w związku ze skargami mieszkańców na dziki. Naganka przepłaszała zwierzynę poza granice miasta - tłumaczy.

Wtóruje mu Ryszard Cierpich, szef KM Łoś w Tarnowie. Zapewnia, że żadne strzały nie padły w obrębie miasta.

- Prawdopodobnie w ogóle. Jeśli już, to dwa do lisów. Reszta to były petardy, którymi myśliwi płoszyli dziki - wyjaśnia.

I dodaje, że zachowanie niektórych spacerowiczów pozostawiało wiele do życzenia. Tymczasem pani Agnieszka zapewnia, że to myśliwi byli aroganccy i niegrzeczni.

- Na pytanie, co tu robią, dostaliśmy odpowiedź, że polują na krokodyle i niedźwiedzie. Trochę niepoważne - zastanawia się mieszkanka Dębicy.

(nan)

Tabliczka ostrzegawcza była umocowana na samochodzie.

Czy mieszkańcy zapłacą więcej?

Odbiór śmieci droższy

Tylko jedno konsorcjum wystartowało w przetargu na odbiór śmieci w mieście.

To Zakładu Usług Miejskich w Dębicy i Przedsiębiorstwa Gospodarowania Odpadami w Paszczynie. Miasto na to zadanie planowało wydać 2 965 000 zł, tymczasem konsorcjum, które przetarg wygrało za odbiór chce 3 650 869 zł, a to oznacza że brakuje blisko 700 000 zł. Wiceburmistrz Jerzy Sieradzki wyjaśnia, że wzrostu się spodziewali, gdyż ceny wszystkiego rosną. Ale zapewnia, że najprawdopodobniej mieszkańcy tego nie odczują, bo miasto ma z tego roku oszczędności w systemie śmieciowym, które powinny pokryć różnicę.

rar

Ogłoszenie

„Nie odchodzi się tak naprawdę i zupełnie,
bo mimo wszystko pozostaje się w czyjejś pamięci i czyimś czekaniu".

Naszej Koleżance
Annie Pietraszewskiej
wyrazy głębokiego współczucia i słowa otuchy
po śmierci ukochanej
Mamy

składają
Zespół Zarządzający i pracownicy PPG Tikkurila

eprasa.pl a75c568526

Małgorzata Minorczyk apeluje do rodziców

Nie wszyscy rozumieją, że takie są przepisy

Z tym problemem Żłobek Miejski w Dębicy zmaga się od lat. A rodzice zdają się go nie rozumieć.

To nie jest tak, że pandemia koronawirusa sprawiła, że nagle pracownicy żłobka zaczęli zwracać większą uwagę na zdrowie dzieci. Tak było zawsze. Ale teraz ewentualne zakażenie koronawirusem może doprowadzić do tragedii. I nie w jednej, a w wielu rodzinach.

Musi zgłaszać do Sanepidu

I kiedy któreś z dzieci zostaje skierowane na wymaz pod kątem SARS-CoV-2, a wynik wyjdzie pozytywny, to dyrektor żłobka Małgorzata Minorczyk niezwłocznie otrzymuje informację o tym.

- Zgodnie z przepisami muszę podać służbom sanitarnym dane wszystkich osób, które z zakażonym dzieckiem miały kontakt. Także dzieci z grupy - wyjaśnia.

Nie wszystkim rodzicom to się podoba. Dyrektor spotkała się z niezbyt przyjemną reakcją jednego z nich.

- Pytał, jakim prawem przekazujemy dane do Sanepidu - mówi Małgorzata Minorczyk.

Ale problemy były zanim wybuchła pandemia koronawirusa i będą zapewne także wtedy, kiedy ona ustanie.

Syrop przestaje działać

Nie jest niczym nowym, że część rodziców przyprowadza do żłobka dzieci, które nie powinny się tam znaleźć. Dyrektor mówi, że o 7 czy 8 rano wszystko jest dobrze, a godzinę później muszą dzwonić po rodziców, bo dziecko ma gorączkę. I nie chodzi o to, że ich podopieczny nagle w żłobku coś złapał.

- Syrop przeciwgorączkowy podany przed wyjściem z domu przestaje działać - wyjaśnia Małgorzata Minorczyk.

Ale to nie jedyny sposób rodziców. Dyrektorka mówi, że zdarzają się sytuacje, kiedy w pampersach znajdują czopki przeciwgorączkowe.

- Niestety, mamy rodziców, którzy notorycznie przyprowadzają chore dzieci - podkreśla Małgorzata Minorczyk.

Dyrektor żłobka w Dębicy mówi, że do tej pory prosiła rodziców. Ale zastanawia się nad innymi krokami, jak np. zgłoszenie do opieki społecznej tych, którzy nie potrafią zrozumieć prostych zasad.

I apeluje do nich, aby zostawiali dzieci w domu.

- My musimy potem takie dziecko izolować. I siedzi samo z jedną panią - dodaje.

Dla dziecka jest to niezbyt komfortowa sytuacja. Ale cierpią też na tym inne maluchy, które bardzo szybko się zarażają.

Grzegorz Król

KRÓTKO

W POSZUKIWANIU SZCZĘŚCIA
Publiczna Szkoła Podstawowa nr 9 w Dębicy kolejny raz włączyła się w ogólnopolską kampanię edukacyjno-profilaktyczną pn. Zachowaj Trzeźwy Umysł. W tym roku przebiegała ona pod hasłem W poszukiwaniu szczęścia. Jej celem jest promowanie zdrowego stylu życia oraz atrakcyjnych dla dzieci i młodzieży zachowań prospołecznych, jako alternatywy wobec wielu patologii, szczególnie picia alkoholu, zażywania narkotyków oraz stosowania przemocy.

KOLEJNE PREZENTY DLA DOMU DZIECKA W DĘBICY
Nie tylko Kurierzy Mikołaja, czy kibice Wisłoki w okresie świątecznym wsparli dzieci z Domu Dziecka Hanka i Jaś w Dębicy. Zrobili to także strażacy ochotnicy z Zawady, który wsparcia udzieli również starszym i samotnym mieszkańcom w swojej miejscowości.

ODDAWALI KREW
49 litrów krwi oddali żołnierze 3. Podkarpackiej Brygady Obrony Terytorialnej, w tym także ci z 33. batalionu lekkiej piechoty z Dębicy. Szósta akcja grupowego oddawania krwi przez członków Klubu HDK Terytorials została zorganizowana 18 grudnia. Tego dnia do punktu poboru krwi stawiła się setka żołnierzy. W sumie od 2017 roku żołnierze z 3. PBOT do banku krwi oddali 1750 litrów krwi. W brygadzie jest ok. 600 honorowych dawców..

Reklama

eprasa.pl a75c568526

W OLbiektywie...

Po raz drugi na pokaz świątecznej iluminacji do Nagawczyny zaprasza w tym roku Zbigniew Dąbrowski. Przed jego domem w święta Bożego Narodzenia przewijały się prawdziwe tłumy, szczególnie po godz. 20:00, kiedy prezentował pokaz laserowo-muzyczny. Ci, którzy tego spektaklu jeszcze nie widzieli, będą mieli kolejną szansę w Sylwestra. Samą iluminację, bez muzyki i laserów, można oglądać codziennie. Nowościami w tym roku są trzymetrowa bombka i św. Mikołaj z saniami zaprzężonymi w refinery.

Rozdzielił ich dom dziecka

Rodzeństwo szuka Teresy. Czy mieszka w Dębicy?

Zofia Kapusta zastanawia się, czy kiedyś jeszcze zobaczy siostrę.

Ma tylko jej zdjęcie, Teresa miała wtedy cztery lata. Zofia jest od niej osiemnaście lat starsza. Pochodzą z Linowa w gminie Zawichost. Z szesnastki rodzeństwa, czwórka już nie żyje. Większość wychowywała się w domach dziecka. Zofia Kapusta, podobnie jak jej młodsza siostra, w tym w Smykowie.

W wieku piętnastu lat trafiła do Wrocławia, gdzie podjęła pracę jako pomoc domowa. Kiedy była już dorosła wróciła do Smykowa, by odnaleźć Teresę. Dowiedziała się tylko, że to tajemnica. Pojechała do sądu w Tarnobrzegu, ale tu też nic nie wskórała. Pierwsza próba odnalezienia siostry nie przyniosła więc żadnego rezultatu.

Na początku grudnia tego roku podjęła drugą. Została do tego zmotywowana przez rodzeństwo.

- My wszyscy się znamy, spotykamy i tylko Tereni nam brakuje - podkreśla Zofia Kapusta.

W urzędzie w Zawichoście, gdzie próbowała uzyskać jakąkolwiek informację, dowiedziała się tylko, że obowiązuje RODO. Ale ktoś podsunął jej karteczkę, żeby szukała w Dębicy lub jej okolicy. Zna panieńskie nazwisko siostry, ale jeśli wyszła za mąż, teraz może mieć inne.

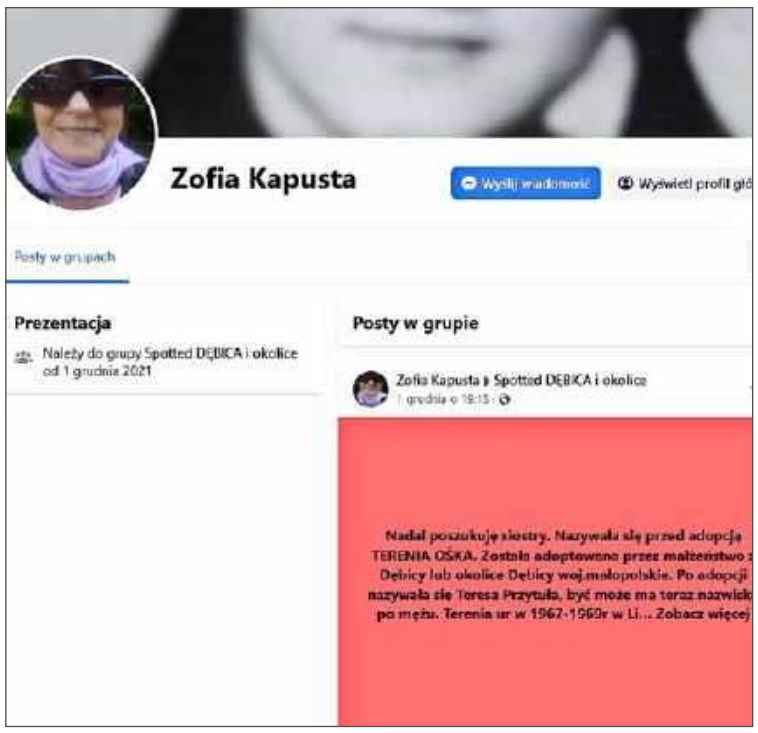

Siostry Zofia Kapusta szuka także z pomocą mediów społecznościowych.

Napisała post na Facebooku. Dostała jedno powiadomienie, że w Podgrodziu mieszkała adoptowana kobieta, ale teraz wyjechała do Włoch. To nie oznacza jednak, że jest to właściwy trop.

Nie wie, czy jej siostra próbowała ich odszukać, ale jest to prawdopodobne. Od sąsiadki dowiedziała się, że w latach 80-tych z pomocą stacji Radio Kielce ktoś szukał rodziny Ośka. A to ich rodowe nazwisko.

Zofia Kapusta tego komunikatu nie mogła słyszeć, bo już wtedy mieszkała we Wrocławiu. Kiedy się o nim dowiedziała, było za późno, by próbować ustalić jego nadawcę.

Dlatego prosi wszystkich, którzy mogą jej pomóc w odnalezieniu siostry o kontakt pod nr tel. 609 566 519. Liczy się każda informacja, bo któraś może sprawić, że spełni się jej największe marzenie.

Janusz Grajcar

Listy, e-maile, komentarze

Obserwator Lokalny; 39-200 Dębica; ul. Żeromskiego 10
e-mail: redakcja@ol.com.pl

Do felietonu - ORTOGRAF STRASZY - I JEST KOSZMAREM

Wywołany do odpowiedzi, odpowiadam na zarzuty jakoby nikt w Korzeniowie nie znał ortografii. Historia upamiętniania tego miejsca sięga lat osiemdziesiątych XX wieku. W roku 1990 odbyła się uroczystość pochowania szczątków Dragona. Cała uroczystość z uwagi na czasy, nie była zbyt nagłaśniana. Mszę świętą odprawił ks. Stanisław Mucha z udziałem mieszkańców wsi Korzeniów w asyście Straży Pożarnej. Po tym grupa inicjatywna tego zadania / Jan, Bronisław i Mieczysław Wójtowiczowie/ wspólnie z druhami strażakami bez rozgłosu przystąpiła do organizacji miejsca pamięci. Pojawił się problem tablicy pamiątkowej. Tablicę z datą 1992 r. wykonano potajemnie w dawnym Stomilu. Przez kilka dni na nocnej zmianie w wielkiej tajemnicy, grawer wykonywał tą tablicę. Nie będę rozpisywał się nad tym jak ją wyniesiono za bramę. Już podczas jej zakładania zauważono błąd. Nie było czasu na zmianę, bo była już ustalona data poświęcenia tablicy i krzyża. Uzgodniliśmy, że niech tak zostanie. Zrobimy nową, gdy miejsce nabierze mocy prawnej. Grupa inicjatywna praktycznie na własny koszt wykonała wszystko to, co jest na tym miejscu. Pojawiła się druga tablica. Przez tyle lat przewinęło się na pewno kilkaset osób, które nie zwracały większej uwagi na błąd w tym słowie. Od kilku lat prowadzę wycieczki rowerowe i okolicznościowe. Jeżeli ktoś pyta o napis na tych tablicach, to opowiadam tę historię. W roku 2020 prowadziłem wycieczkę rowerową grupy PCK Dębica, w której brał udział Wójt Gminy Marek Rączka. Padło pytanie co dalej z tą tablicą. Wycieczkowicze zaproponowali, aby tak zostało. Może nadarzy się okazja i znajdą się środki na ponowne uporządkowanie tego miejsca. W tym też czasie prowadzono prace wykopaliskowe na całym pagórku. Ustaliliśmy, że jeżeli prace wskażą, że jest tam więcej grobów to przystąpimy do rewitalizacji tego miejsca.

Na marginesie czubków butów i dobrego wyglądu. Faktycznie jest to ważne. Zawsze przy uroczystościach lokalnych występuję w mundurze. Wygląd czubków butów też świadczy o osobie. Czasem trzeba je sprawdzić.

Z poważaniem Adam Strojek

W 2022 roku patronów będziemy mieć dwóch

Mają to być Władysław Strumski oraz Włodzimierz Skarbek-Borowski.

Nie bez powodu. W przyszłym roku bowiem obchodzić będziemy 100. rocznicę urodzin Władysława Strumskiego, oficera Armii Krajowej obwodu Dębica, dowódcy oddziału dywersyjnego Komendy Obwodu, pisarza i działacza społecznego, a także 50. rocznicę śmierci Włodzimierza Skarbek-Borowskiego, żołnierza gen. Dowbor-Muśnickiego i administratora dóbr należących do hr. Edwarda Raczyńskiego.

Władysław Strumski od 1943 roku, kiedy został zdekonspirowany w Rzeszowie, działał w dębickim obwodzie Armii Krajowej. Pełnił tu funkcję zastępcy oficera dywersji oraz dowódcy bojówki dyspozycyjnej komendanta obwodu Dębica.

Podczas bitwy na Kałużówce dowodził bojówką dyspozycyjną.

Po rozwiązaniu AK wstąpił do organizacji Nie, przekształconej w Delegaturę Sił Zbrojnych i Zrzeszenie Wolność i Niezawisłość. Za działalność w WiN został skazany na 10 lat więzienia. Odsiedział 7.

Napisał 18 powieści historycznych, w tym Dziesiątkę w Akcji, w której opisał działalność bojówki podczas akcji Burza.

Był działaczem KS Wisłoka, założycielem Towarzystwa Przyjaciół Ziemi Dębickiej oraz Światowego Związku Żołnierzy Armii Krajowej w Dębicy.

Władysław Strumski. fot. AK Dębica

Włodzimierz Skarbek-Borowski w latach 1924-1939 zarządzał dobrami należącymi do hr. Edwarda Raczyńskiego. W tym czasie odegrał ważną rolę w gospodarczym rozwoju Dębicy i regionu. Przyczynił się m.in. do utworzenia Fabryki Gum Jezdnych Stomil, czy utworzenia parku miejskiego w Dębicy.

Przypadające na ten rok jubileusze, jak zapowiadają autorzy uchwały, będą okazją do organizacji wielu przedsięwzięć edukacyjnych, społecznych, kulturalnych i patriotycznych.

tra

eprasa.pl a75c568526

Ostrożność najlepszą obroną przed oszustami

Prokurator szacuje, że 30 procent to przestępstwa przez internet

Sieć jest wirtualna, ale szkody jak najbardziej realne. Ludzie tracą małe i duże pieniądze.

Mieszkanka Dębicy ma 26 lat i o oszustwach przez internet słyszała nie raz. Mimo to, kiedy koleżanka poprosiła ją, by blikiem zapłaciła za jej zakupy, zrobiła to bez wahania.

- Napisała do mnie na mesendżerze na Fecebooku. Komunikowałyśmy się tak wiele razy, nie miałam powodów podejrzewać, że coś jest nie tak - opowiada.

A było, bo okazało się, że nieznany sprawca, którego próbuje teraz namierzyć policja, włamał się na konto znajomej i rozsyłał prośby o płatność blikiem do ludzi, z którymi kontaktowała się najczęściej. Dębiczanka straciła 700 zł.

To klasyczny przypadek oszustwa. Powiadomienia o takich zdarzeniach na policję i do prokuratury trafiają co najmniej kilka razy w tygodniu. Wyłudzenie na płatność blikiem to jeden ze sposobów, w jaki oszuści próbują dobrać się do naszych pieniędzy - niestety, często z powodzeniem, które nie idzie w parze z ustaleniem przestępców i odzyskaniem straconych kwot.

Prokurator rejonowy Jacek Żak potwierdza, że wszelkiego rodzaju oszustwa dokonywane za pośrednictwem internetu, stanowią prawdziwą plagę ostatnich czasów. Zwłaszcza teraz, kiedy tak dużo kupujemy przez internet. I podaje przykłady.

- Ktoś zamawia towar, a zamiast niego, w paczce przychodzą na przykład dwie cegłówki. Albo klient czeka na towar bez skutku - mówi prokurator.

O tym, że zostaliśmy oszukani, świadczy najczęściej nagle zerwany kontakt ze sprzedającym. Ale też kupujących, bo tego rodzaju przestępcy występują także w charakterze klientów. Tu sytuacja jest odwrotna, sprzedający dostaje sfałszowany dowód wpłaty należności za towar.

- Wysyła przedmiot do kupującego, po czym okazuje się, że wpłata nigdy nie trafia na jego konto - tłumaczy Jacek Bator, rzecznik prasowy policji w powiecie.

Prokurator Jacek Żak przestrzega przed oszustami.

Podczas zakupów przez internet zaleca szczególną ostrożność. Chociaż nawet przy jej zachowaniu może nie udać się uchronić przed zakusami oszustów. Ale w przypadku wyłudzeń płatnością blik - już tak. Sytuację może wyjaśnić jeden telefon do osoby, która prosi nas o przysługę.

- Nawet jeśli kogoś bardzo dobrze znamy, warto zadzwonić i się upewnić, czy rzeczywiście potrzebuje od nas pieniędzy - mówi.

Tym bardziej warto zachować ostrożność, kiedy mamy do czynienia z osobą dopiero co poznaną. Powodem straty może być zauroczenie kimś poznanym przez internet. Takie rozczarowanie przeżyła mieszkanka Dębicy, która za jednym zamachem straciła kilkadziesiąt tysięcy złotych oraz złudzenia, bo obiekt westchnień, lekarz ze Stanów Zjednoczonych, okazał się fikcyjną postacią wykreowaną na potrzeby dokonania przestępstwa.

Śledczy przestrzegają, by nie ufać bez zastrzeżeń także wszelkiego rodzaju przedstawicielom instytucji, które obiecują pomnożyć nasze oszczędności. Często kończy się tak, jak w przypadku mieszkańca gminy Dębica. Zwabiony chęcią zysku i zmanipulowany 71-latek stracił poważną kwotę. Sprawców nie udało się ustalić do dziś. **(gaM)**

Stary las poszedł do wycinki, leśnicy obiecują nowe drzewa

W Pustkowie-Osiedlu lasu ubywa, a to nie podoba się mieszkańcom.

Zdjęcia i filmy z wycinki pojawiły się na facebookowych profilach mieszkańców. A wraz z nimi słowa krytyki pod adresem jej wykonawców.

O to, co dzieje się w Pustkowie - Osiedlu podczas sesji Rady Gminy Dębica dopytywał radny Józef Marek. Tłumaczy, że i do niego docierają głosy zaniepokojonych rozmiarem działań leśników, bo to pracownicy Nadleśnictwa Dębica wzięli drzewa pod piły.

- Intensywność tej wycinki wzbudza obawy. Zwłaszcza, że to teren przemysłowy - tłumaczy radny.

Dodaje, że lasy wokół osiedla traktowane są jak naturalny bufor oddzielający od działającego tu zakładu. Zaapelował do wójta o spotkanie z przedstawicielem Nadleśnictwa, który wyjaśni, czym spowodowane są działania.

W oświadczeniu z Nadleśnictwa Dębica czytamy, że to działanie planowe, związane z prowadzeniem prawidłowej gospodarki leśnej.

- W 2013 roku w lasach otaczających Pustków - Osiedle rozpoczęto realizację projektu rewitalizacji obszaru poprzemysłowego, w ramach którego wykonywana jest przebudowa lasów z iglastych na mieszane, z przewagą gatunków liściastych, które są właściwe dla tych siedlisk i bardziej odporne na zmiany klimatyczne - wyjaśniają leśnicy.

Wycinka w Pustkowie-Osiedlu nie spodobała się mieszkańcom.

Jak twierdzą, na miejsce wyciętych drzew posadzili już 20 tysięcy nowych, a w przyszłym roku planowane są kolejne nasadzenia, po trwającej właśnie wycince. Zdaniem nadleśnictwa wymiana starego drzewostanu na nowy jest podyktowana także względami bezpieczeństwa.

- Konieczne było usunięcie drzew, które stwarzały zagrożenie w razie upadku podczas np. silnych burz, których z roku na rok jest coraz więcej - informuje Stanisław Ferenc.

A nadleśniczy Wacław Pankiewicz dodaje, że zdaje sobie sprawę z tego, że obecny stan lasu nie podoba się mieszkańcom.

– Zapewniam, że za kilka lat miejsce to będzie pięknym młodym lasem liściastym - przekonuje. **(nan)**

Dyrektor kontra radny

Czy to pijacki wybryk?

Gdyby nie to jedno słowo, to Krzysztof Lipczyński nie straszyłby radnego sądem.

Chodzi o przymiotnik, którego Tomasz Domaradzki, radny gminy Dębica, a zarazem sołtys Stasiówki, użył w interpelacji skierowanej do wójta Stanisława Rokosza.

- W związku z pijackim wybrykiem pana radnego Krzysztofa Lipczyńskiego, pracownika gminy, dyrektora jednostki podległej pod wójta Stanisława Rokosza. Proszę o informacje jakie czynności podjął pan wójt w związku z nieetycznym zachowaniem pana Krzysztofa? - pytał Tomasz Domaradzki, mając na myśli incydent, do którego doszło na początku listopada podczas akcji pod biurem Jana Warzechy.

Na to, że określenie: pijacki wybryk jest nie na miejscu zwrócił już uwagę radnemu wójt Stanisław Rokosz odpowiadając na jego interpelację. Zauważył, że Tomasz Domaradzki powinien powstrzymać się od przypisywania Krzysztofowi Lipczyńskiemu przywar, które mogą poniżać go w opinii publicznej.

Sam zainteresowany poszedł jednak jeszcze dalej i przekazał sprawę kancelarii adwokackiej.

Wszystko, jak twierdzi, przez określenie: pijacki. Bo pijacki, to jak mówi słownik, właściwy pijakowi. A pijak to ten, który często pije alkohol i to w dużych ilościach.

Tomasz Domaradzki dostał już pismo z kancelarii.

Dlatego dyrektor Gminnego Ośrodka Sportu i Rekreacji poczuł się obrażony przez radnego i zażądał od niego przeprosin podczas sesji Rady Gminy. Jeżeli do tego nie dojdzie, to sprawa ma trafić do sądu, a w razie przegranej Tomasz Domaradzki będzie musiał zapłacić mu około 10 000 zł i zamieścić przeprosiny na łamach prasy. Sęk w tym jednak, że radny, jak twierdzi, przepraszać nie zamierza.

tra

eprasa.pl a75c568526

Samochód stał pod blokiem

Policja szuka sprawcy kradzieży, do której doszło w Straszęcinie na osiedlu bloków.

To tam jeden z mieszkańców około 17 zaparkował samochód honda. Kiedy rano wsiadł do auta, okazało się, że przez noc zajęli się nim złodzieje. Wycięty został katalizator wraz z dwiema sondami oraz fragmentem rury wydechowej. Prawdopodobnie złodziej sprzedał go w skupie złomu. Straty - 1600 zł.

(ag)

INFORMATOR GMINNY

Urząd Gminy w Żyrakowie
tel. 14 680 71 21

Gminny Ośrodek Pomocy Społecznej
tel. 14 682 26 35

Zespół ds. przeciwdziałania przemocy w rodzinie
tel. 14 680 71 21

Punkt nieodpłatnej pomocy prawnej
tel. 690 901 136 (rejestracja)

Gminny Zakład Gospodarki Komunalnej
tel. 14 682 26 38

Ośrodki zdrowia
Gminny Ośrodek Zdrowia, tel. 14 670 12 17
NZOZ Lekarz Rodzinny Krystyna Osuch, tel. 14 68 22 850
Straszęcin, tel. 14 676 86 44
Bobrowa, tel. 14 682 43 00
Nagoszyn, tel. 14 682 88 14

Policja - Posterunek w Żyrakowie
tel. 47 8228 411

INFORMATOR GMINNY

Urząd Gminy w Dębicy
tel. 14 680 33 10, 14 680 33 36

Gminny Ośrodek Pomocy Społecznej
tel. 14 680 33 33

Zespół ds. przeciwdziałania przemocy w rodzinie
tel. 14 680 33 37

Punkt nieodpłatnej pomocy prawnej
tel. 690 901 136 (rejestracja)

Gminny Zakład Komunalny
tel. 14 682 04 20, 14 682 87 32

Ośrodki zdrowia
NZOZ Gumniska, tel. 14 681 66 77
Latoszyn, tel. 14 600 52 79
Elmed Nagawczyna, tel. 14 696 99 88
NZOZ Paszczyna, tel. 14 682 56 84
NZOZ Pustków Osiedle, tel. 14 682 16 16
NZOZ Pustków, tel. 14 681 28 22
NZOZ Zakład Pielęgnacyjno-Opiekuńczy Pustków, tel. 606 670 804
NZOZ Zawada, tel. 14 677 50 92

Policja - Komisariat w Brzeźnicy
tel. 47 8228 561

Rozstrzygnęli jeden przetarg

Cena za śmieci dopiero w lutym

Na razie wiadomo tylko, ile gmina Żyraków zapłaci za składowanie śmieci na wysypisku w Kozodrzy.

Ten przetarg został już rozstrzygnięty i wiadomo, że za przyjęcie odpadów pochodzących od mieszkańców gmina będzie musiała zapłacić 943 tys. zł. Nie jest znana natomiast kwota, jaką samorząd będzie musiał wyłożyć za odbiór odpadów. Ten przetarg zostanie rozstrzygnięty dopiero w lutym, od jego rezultatu zależeć będzie, czy ceny, które za odbiór śmieci płacą mieszkańcy, utrzymają się na tym samym poziomie. Przy czym wicewójt Grzegorz Reguła podkreśla, że brana jest pod uwagę zarówno wyższa, jak i niższa kwota.

- Wszystko zależy od kwot, jakie poznamy po przetargu - zastrzega.

W tym roku do tzw. planu śmieciowego gmina dołożyła 600 tys. zł., a cała kwota przeznaczona na gospodarowanie odpadami zamknęła się w 3,6 mln zł. Z szacunków, na podstawie których obliczane są prognozy kosztów, jakie pochłonie to zadanie wynika, że mieszkańcy oddają rocznie 1500 ton śmieci zmieszanych, których odbiór kosztował 943 tys. zł. Kolejne 243 tys. zł to koszt odbioru śmieci segregowanych, w tym 21 ton papieru, 280 ton metalu, tworzyw sztucznych oraz odpadów wielomateriałowych, 170 ton szkła, 80 ton popiołu oraz 4 tony bioodpadów. Tych ostatnich jest tak mało po tym, jak wprowadzone zostały zniżki dla mieszkańców, którzy mają własne kompostowniki. Teraz większość deklaruje ich posiadanie.

Obecnie odbiorem śmieci zajmuje się firma Dezako. Zdaniem Grzegorza Reguły to solidny wykonawca, na którego nie skarżą się mieszkańcy. Czy zostanie na kolejny rok, również zależeć będzie od wyników przetargu.

(nan)

Odpady będą wywożone na wysypisko w Kozodrzy.

Znów można go zobaczyć na rozstaju dróg

Niszczyły go mrówki, uratowała konserwacja. Jan Nepomucen wrócił do Pustkowa.

Drewniana figura św. Jana Nepomucena stanowi element kapliczki dworskiej wzniesionej na przełomie XVIII i XIX w. Zły stan rzeźby spowodowany był upływem czasu oraz oddziaływaniem warunków atmosferycznych, a jej podstawa stała się siedliskiem mrówek leśnych, które dokonały zniszczeń we wnętrzu.

O ratowanie figury wnioskowały sołtys Maria Mączka oraz Zofia Drzał.

Gmina wykupiła działkę i pod okiem konserwatora zleciła renowację. Została przeprowadzona przez Edytę i Radomira Dawidziaków, zajmujących się konserwacją i naprawą zabytków. Teraz figurę chroni metalowo-szklana gablota wykonana przez Jarosława Roga.

Kapliczkę można zobaczyć na skrzyżowaniu dróg Pustków - Mielec i Pustków - Krownice.

(nan)

Figura Jana Nepomucena przeszła gruntowną renowację. Fot. UG Dębica.

Włączyły się całe społeczności

Dołożyli się do zbiórki

Tuż przed świętami zorganizowali kiermasz dla chorej Mai.

Wydarzenie odbyło się w Publicznej Szkole Podstawowej im. Kardynała Stefana Wyszyńskiego w Nagawczynie, miejscowości, z której pochodzi także mała Maja Świątek. Dziewczynka zmaga się z poważną i niezwykle rzadką chorobą genetyczną, znaną pod nazwą Klątwa Odyny. Jej objawem jest to, że podczas snu czy zabawy dziecko nagle przestaje oddychać. Dlatego nie może zostać pozostawiona bez nadzoru kogoś z rodziców.

W Polsce z tą chorobą zmaga się tylko 18 osób, w tym dwulatka z Nagawczyny. Potrzebuje kosztownego leczenia i rehabilitacji oraz stymulatora przepony, który pozwoli jej samodzielnie oddychać. Koszt urządzenia to ok. 500 tys zł.

Z myślą o pomocy dziewczynce Spółdzielnia Uczniowska Jutrzenka i Samorząd Szkolny PSP w Nagawczynie zorganizowały kiermasz bożonarodzeniowy. W pierwszym dniu zainteresowanie ozdobami przerosło oczekiwania organizatorów. Uczniowie sprzedawali kartki świąteczne, bałwanki, skrzaty, bombki, zawieszki, aniołki, choinki, stroiki. Wszystkie ozdoby były wykonane ręcznie przez grupę nauczycieli, uczniów i rodziców. Na kiermaszowych stołach nie zabrakło słodkości przygotowanych przez rodziców.

Kiermasz w Nagawczynie.

Efektem tych zabiegów jest kwota 2550 zł przekazana rodzinie chorej dziewczynki.

Podobne wydarzenie odbyło się także po sąsiedzku, w szkole w Pustyni. Cel był taki sam - pomoc choremu dziecku, a kwota, którą udało się zebrać zbliżona. Społeczność szkolna zgromadziła dla małej Mai 2 380 zł.

(nan)

Ogłoszenie własne wydawcy

OGŁOSZENIA DROBNE
od 6 zł
Praca • Nieruchomości • Usługi
Motoryzacyjne • Medyczne
Turystyczne i inne
www.debica24.eu/ogloszenia

eprasa.pl a75c568526

Podatku od psów nie płacił nikt

Uchwała podjęta przez Radę Gminy w Czarnej w 2007 roku została wycofana po 14 latach.

Przewidywała, że mieszkańcy gminy będą płacić za każdego psa 50 zł. Z tego obowiązku radni zwolnili jednak te gospodarstwa domowe, w których był tylko jeden czworonóg. Ustawowo zaś zwolnieni z płacenia byli właściciele gospodarstw rolnych, mający co najwyżej dwa psy, osoby niepełnosprawne i seniorzy powyżej 65. roku życia.

To powodowało, że do kasy Urzędu Gminy w Czarnej tego podatku nie płacił nikt. A dodatkową pracę mieli sołtysi, którzy musieli weryfikować dane. Dlatego podczas grudniowej sesji uchwała z 2007 roku została uchylona i nie będzie już obowiązywać.

JAG

INFORMATOR GMINNY

Urząd Gminy w Czarnej
tel. 14 676 10 30

Gminny Ośrodek Pomocy Społecznej
tel. 14 676 10 67

Zespół ds. przeciwdziałania przemocy w rodzinie
tel. 14 676 10 67

Punkt nieodpłatnej pomocy prawnej
tel. 690 901 136 (rejestracja)

Gminny Zakład Gospodarki Komunalnej
tel. 14 676 14 38

Ośrodki zdrowia
Czar-Med Czarna, tel. 14 676 10 95
Róża, 14 681 09 99
Stara Jastrząbka, tel. 14 676 22 84

Policja - Posterunek w Czarnej
tel. 47 8228 541

INFORMATOR GMINNY

Urząd Miejski
tel. 14 672 10 36

Ośrodek Pomocy Społecznej
tel. 14 676 16 88

Zespół ds. przeciwdziałania przemocy w rodzinie
tel. 14 672 20 56

Punkt nieodpłatnej pomocy prawnej
tel. 690 901 136 (rejestracja)

Miejski Zakład Komunalny
tel. 14 681 57 88

Ośrodki zdrowia
Pilmedic Pilzno, tel. 14 672 10 77
Sumed Pilzno, tel. 14 672 33 33
Dobrków, tel. 14 672 10 35
Łęki Dolne, tel. 14 672 50 03
Strzegocice, tel. 14 681 72 20

Policja - Komisariat w Pilźnie
tel. 47 8228 551

Zorganizowali trzy akcje Razem na Święta

Do samotnych też dotarli

Uczniowie z Jaźwin przed świętami Bożego Narodzenia pomagali, jak umieli.

Wiedzą, gdzie w ich miejscowości mieszkają osoby samotne. To do nich wybrali się ze świątecznymi stroikami i kartkami. Nie kupili ich jednak w sklepach, a przygotowali sami, bo chcieli, by był to prezent od serca. Podczas przekazania składali wszystkim życzenia, pamiętając przy tym o zachowaniu reżimu sanitarnego.

Stroiki i kartki zgłoszone zostały na konkurs. Ten pierwszy wygrały Sylwia Kutrzuba i Patrycja Suchoń. W drugim najładniejszą okazała się praca Aleksandry Popławskiej.

- W tak trudnych czasach liczy się każda iskierka dobra - mówi koordynatorka akcji Agnieszka Szot, która współpracowała w jej organizacji z Jolantą Zielińską.

Uczniowie nie zapomnieli również o potrzebujących pomocy rówieśnikach. W szkole zorganizowana została zbiórka prezentów dla dzieci, które przebywają w szpitalu św. Łukasza w Tarnowie. Liczba dostarczonych przedmiotów świadczyła o tym, że do sprawy podeszli bardzo poważnie.

Stroiki i kartki świąteczne uczniowie wręczyli osobom samotnym.

Przynieśli książki, gry planszowe, puzzle, zeszyty, długopisy i słodycze. Mają nadzieję, że mali pacjenci czytając o domach zwierząt, grając w kapsle czy układając puzzle o przygodach Koziołka Matołka, choć na chwilę zapomną o chorobach.

- Za okazane serce bardzo dziękujemy też rodzicom naszych uczniów - podkreśla Agnieszka Szot.

Wszystkie podarunki przekazane zostały do Maltańskiej Służby Medycznej w Tarnowie. To za jej pośrednictwem prezenty z Jaźwin trafiły na oddział dziecięcy.

Trzecią inicjatywą realizowaną w ramach akcji Razem na Święta, była akcja Szkolnego Koła Wolontariatu. Jej członkowie prowadzili zbiórkę karmy suchej i mokrej dla psów i kotów. Wszystkie dary przed świętami przekazane zostały Fundacji Psi Azylek, która opiekuje się zwierzętami w schronisku w Podgrodziu.

JAG

Jeśli radni się zgodzą, to burmistrz zarobi ponad 19 000 zł miesięcznie

To oczywiście kwota brutto od której należy odjąć podatek, ale mimo to może robić wrażenie.

Na taką pensję składa się: 9 900 zł wynagrodzenia zasadniczego, 3 200 zł dodatku funkcyjnego, 3 930 zł dodatku specjalnego w wysokości 30 procent wynagrodzenia zasadniczego i dodatku funkcyjnego oraz 1 980 zł dodatku za wieloletnią pracę w wysokości 20 procent wynagrodzenia zasadniczego. W sumie 19 010 zł miesięcznie i 228 120 zł rocznie.

Dla porównania z ostatniego oświadczenia majątkowego Ewy Gołębiowskiej wynika, że w zeszłym roku zarobiła 137 578 zł, czyli 90 542 zł mniej niż zarobi rocznie po podwyżce.

Poprzednie wynagrodzenie burmistrza wynosiło 11 464 zł miesięcznie. Z tego wynika, że Ewa Gołębiowska zarabiać będzie teraz o 7 546 zł więcej.

Ponadto przysługiwać jej będą jeszcze inne świadczenia typu nagrody jubileuszowe, czy dodatkowe wynagrodzenia roczne.

Czy opozycyjni radni poprą podwyżkę? Przekonamy się podczas sesji.

- Mnie jest niezręcznie mówić o naszych wynagrodzeniach, ale wiedzą państwo, że czy moje wynagrodzenie, czy wynagrodzenie mojego zastępcy zostało obniżone prawie 3 lata temu o 20 procent. Więc też ta inflacja nas w pewnym stopniu dotknęła i to wynagrodzenie mamy praktycznie na poziomie 2011 roku - mówiła burmistrz podczas jednej z ostatnich sesji.

I rzeczywiście, jak wynika z oświadczeń majątkowych, Ewa Gołębiowska z roku na rok zarabiała coraz mniej. W 2017 roku było to 164 368 zł. W 2018 - 161 688 zł, w 2019 - 155 403 zł, a w 2020 - 137 578 zł.

Tymczasem jeśli radni zgodzą się na zaproponowaną stawkę, to w 2022 r. będzie się mogła odkuć.

tra

Odszedł ceniony pedagog

W wieku 42 lat zmarł Dawid Łętek, nauczyciel WF w szkołach w Słotowej i Strzegocicach.

Paweł Bożek, radny ze Słotowej podkreśla, że o tym, jakim człowiekiem był Dawid Łętek najlepiej świadczą słowa jego syna.

- Syn, który teraz studiuje powiedział, że na lepszego nauczyciela wychowania fizycznego i trenera nie trafił nigdy wcześniej, ani później - mówi radny.

- Niesamowity człowiek, wiecznie uśmiechnięty, często poświęcał swój wolny czas na zajęcia z dziećmi, prowadził UKS-y, a uczeni przez niego młodzi sportowcy odnosili sukcesy. Jako przyjaciel zawsze dawał dobre rady, dla niego nie było rzeczy niemożliwych, zawsze znajdował jakieś wyjście z danej sytuacji - mówi Robert Krupa.

Marta Gmiterek, dyrektor szkoły w Strzegocicach twierdzi, że był wspaniałym nauczycielem, zawsze życzliwym, pomocnym i uśmiechniętym. Człowiekiem z pasją, którą był sport.

Dawid Łętek pochowany został 22 grudnia w Słotowej.

rar

Ogłoszenie własne wydawcy

OGŁOSZENIA DROBNE

od 6 zł

Praca • Nieruchomości • Usługi
Motoryzacyjne • Medyczne
Turystyczne i inne

www.debica24.eu/ogloszenia

eprasa.pl a75c568526

Gminne eliminacje zakończone

Julia, Emilia i Ewelina Zając oraz Teresa Babicz i Krystyna Podlasek wygrały konkurs szopek.

Pierwsze trzy zwyciężyły w kategorii szopek rodzinnych. Za nimi znalazły się Patrycja i Lidia Kolbusz, a na trzecim miejscu uplasowali się Emilia i Wojciech Jasik oraz Paulina Zielińska-Jasik.

W tej kategorii przyznano również trzy wyróżnienia. Trafiły one do Nikoli Hołowickiej, Zofii i Agaty Kopery oraz Gabrieli i Martyny Przewoźnik.

Kategoria druga eliminacji do konkursu powiatowego, to ta przeznaczona dla osób niepełnosprawnych. Wygrały Teresa Babicz i Krystyna Podlasek, drugie miejsce zajął Bernard Nowicki, a trzecie Elżbieta Michoń.

Wyróżniona została tylko jedna praca, ta którą przygotował Grzegorz Urzędowski.

rar

INFORMATOR GMINNY BRZOSTEK

Urząd Miasta
tel. 14 680 30 26

Miejsko-Gminny Ośrodek Pomocy Społecznej
tel. 14 683 03 77

Zespół ds. przeciwdziałania przemocy w rodzinie
tel. 14 680 89 21

Punkt nieodpłatnej pomocy prawnej
tel. 690 901 136 (rejestracja)

Zakład Gospodarki Komunalnej
tel. 14 683 01 20

Ośrodki zdrowia
SPGZOZ Brzostek, tel. 14 683 04 72, 14 680 50 80
SPGZOZ Brzostek o/Smarżowa, tel. tel. 14 683 04 72, 14 680 50 80
S-MED Brzostek, tel. 14 639 62 00

Policja - Komisariat w Brzostku
tel. 47 8228 521

INFORMATOR GMINNY JODŁOWA

Urząd Gminy
tel. 14 683 30 53

Gminny Ośrodek Pomocy Społecznej
tel. 14 683 30 45

Zespół ds. przeciwdziałania przemocy w rodzinie
tel. 14 683 30 45

Punkt nieodpłatnej pomocy prawnej
tel. 690 901 136 (rejestracja)

Gminny Zakład Gospodarki Komunalnej
tel. 14 630 20 28

Ośrodki zdrowia
GK-MED Jodłowa, tel. 14 672 63 23

Pomogą pogorzelcom

Zbiórkę zorganizują w styczniu

Mieszkańcy Gorzejowej będą mieli szansę na to, by pomóc sąsiadom.

Do dramatu w tej miejscowości doszło 25 listopada, ok. godz. 5 nad ranem. W domu, w którym mieszkały dwie osoby, wybuchł pożar.

Strażacy musieli wykorzystać ciek wodny

Na poddaszu spał syn. To on się przebudził i zauważył dym oraz ogień. Zaalarmował mamę, która spała na parterze. Oboje cali i zdrowi opuścili budynek.

Płomienie strawiły sporą część domu, przede wszystkim jego poddasze. Na miejsce skierowano dziesięć zastępów straży pożarnej, łącznie blisko pięćdziesiąt osób. Z ogniem walczyli strażacy zawodowi z Dębicy oraz druhowie z Brzostku, Nawsia Brzosteckiego, Siedlisk-Bogusz, Grudnej Górnej oraz Grudnej Dolnej.

- Akcję gaśniczą utrudniał dostęp do wody - mówił wtedy bryg. Jacek Pawłowski, rzecznik prasowy Komendy Powiatowej Państwowej Straży Pożarnej w Dębicy.

Ale z tym poradzili sobie strażacy, którzy łącząc węże gaśnicze wykorzystali oddalony o 1,5 km ciek wodny. Przed godz. 10 było już po akcji. Okazało się, że straty są ogromne. To czego nie zabrał ogień zostało zalane wodą. A o tej porze roku nie jest to nic dobrego.

- Mamy nadzieję, że murów nie rozsadzi przy tych mrozach - mówi Edyta Krzywińska, radna Rady Miejskiej w Brzostku i jednocześnie sołtys Gorzejowej.

O zbiórce dla pogorzelców mówiła tuż po pożarze. Chciała jednak przeczekać okres świąteczno-noworoczny.

Dom wymaga generalnego remontu. W jego odbudowie chce pomóc Rada Sołecka w Gorzejowej. Fot. OSP Nawsie Brzosteckie.

Ludzie mieli inne wydatki

Jak zauważyła, ze względu na porę roku jakiekolwiek roboty przy domu i tak były niemożliwe, a mieszkańcy sołectwa w związku ze świętami Bożego Narodzenia mieli też sporo wydatków.

Ponad miesiąc po pożarze wiadomo już więcej. Zbiórka przeprowadzona zostanie tuż po Nowym Roku.

- Planujemy z Radą Sołecką chodzić po domach. Ale dokładnej daty i godziny jeszcze nie znamy, o wszystkim poinformuję odpowiednio wcześnie. Kto będzie chciał pomóc, to się dorzuci, kto nie będzie miał takiego życzenia, to oczywiście nie ma obowiązku - mówi Edyta Krzywińska.

Pomóc może każdy

Podkreśla, że ostateczna forma zbiórki pieniędzy będzie uzależniona od sytuacji epidemicznej. Jeśli liczba zakażeń zacznie gwałtownie rosnąć, to zrezygnują z odwiedzania mieszkańców i wymyślą jakąś inną. Ale pogorzelcom z Gorzejowej mogą pomóc wszyscy mieszkańcy gminy Brzostek, a także powiatu dębickiego. W tej sprawie można kontaktować się z sołtys Edytą Krzywińską, pod numerem telefonu 511 259 616.

Grzegorz Król

Świąteczne prezenty trafiły również do strażaków z ochotniczych straży

OSP w Jodłowej, Dębowej i Dzwonowej otrzymały sprzęt o wartości 55 tys. zł.

O pomocy dla strażaków ochotników z gminy Jodłowa kolejny raz poinformował radny Rady Gminy Paweł Ciszczoń.

Największą część kwoty potrzebnej do ich zakupu przeznaczyły Narodowy Fundusz Ochrony Środowiska i Gospodarki Wodnej oraz Wojewódzki FOŚiGW w Rzeszowie. Od nich pochodzi 28 tys. zł.

Kolejne 12 tys. zł przekazała fundacja PKN Orlen Dar Serca, która dołożyła do zakupu 12 tys. zł. Z Funduszu Składkowego Ubezpieczenia Społecznego Rolników pochodzi 11 tys. zł.

Jednostki OSP musiały zapewnić wkład własny w kwocie ponad 3,6 tys. zł. Ale ze swoich wypracowanych pieniędzy nie będą musiały wydać ani złotówki.

Radny Paweł Ciszczoń (z prawej) ze strażakami z OSP w Dzwonowej.

- Pieniądze będą pochodziły z budżetu gminy Jodłowa - mówi radny Paweł Ciszczoń.

Strażacy ochotnicy z Jodłowej, Dębowej oraz Dzwonowej otrzymali m.in. mundury, węże gaśnicze, wkrętarki, szlifierki, łomy, pilarki, hełmy oraz inny sprzęt, który jest niezbędny do ratowania życia, zdrowia i dobytku mieszkańców całej gminy.

rar

Dwunastu laureatów konkursu

W Jodłowej rozstrzygnięty został gminny konkurs na kartkę świąteczną.

Te najlepsze wybrane zostały spośród 35 prac. Uczniowie podzieleni zostali na dwie kategorie: klasy I-III oraz IV-VIII. W pierwszej z nich wygrał Jakub Sarad ze Szkoły Podstawowej nr 3 w Jodłowej. Drugie miejsce ex aequo zajęły Emilia Buras (SP Dęborzyn) oraz Julia Guziec (SP nr 2 Jodłowa), a trzecie - także ex aequo - Klaudia Wolska (SP nr 3 Jodłowa) oraz Kacper Niemiec (SP nr 3 Jodłowa).

W kategorii klas IV-VIII równorzędnie pierwsze miejsce zajęły Oliwia Nalepka (SP nr 1 Jodłowa) oraz Emilia Marcisz (SP nr 3 Jodłowa), drugie Amelia Kita (SP nr 1 Jodłowa) oraz Wiktoria Bara (SP nr 1 Jodłowa), a trzecie Wiktoria Zawiślak (SP Dębowa), Patryk Bułat (SP nr 1 Jodłowa) oraz Mateusz Jodłowicz (SP nr 2 Jodłowa).

rar

Ogłoszenie własne wydawcy
OGŁOSZENIA DROBNE
od 6 zł
Praca • Nieruchomości • Usługi
Motoryzacyjne • Medyczne
Turystyczne i inne
www.debica24.eu/ogloszenia

eprasa.pl a75c568526

Misyjne kolędowanie

Co za radość! Mamy szkołę!

W tym roku kolędnicze grupy misyjne nie przyjdą do naszych domów.

Ze względu na obostrzenia związane z pandemią koronowirusa dzieci zaprezentowały się wiernym w kościołach. Po mszach św. zagrały scenkę, w której przedstawiony był cel akcji. Przy wyjściu z kościoła zaś można było wrzucić do puszek datki.

Tegoroczne kolędowanie prowadzone jest pod hasłem Sa ka ya se ndi ne soucoul. To zawołanie jest używane w Kamerunie, a w tłumaczeniu na język polski oznacza: Co za radość! Mamy szkołę!

Organizatorzy zbiórki nawiązują w ten sposób do misji w Bagandou w Republice Środkowoafrykańskiej. W mijającym roku, także dzięki pieniądzom z kolędy misyjnej, wybudowane zostały dwie szkoły.

JAG

W Pustkowie kolędnicy misyjni przygotowani zostali przez wikariusza ks. Rafała Żelaznego.

Grupa kolędnicza z Łęk Górnych. (fot. FB/Parafia Łęki Górne)

Kolędnicy z Grudnej Górnej. (fot. FB/Parafia Grudna Górna)

Proboszczowie zapraszają

Podobnie jak w ubiegłym roku wierni przyjdą na spotkania kolędowe do kościołów.

Większość gospodarzy parafii już podała harmonogram mszy św. Na każde z takich nabożeństw przychodzić będą kolejne grupy z wyznaczonych osiedli, części wsi i ich przysiółków.

Proboszcz z Chotowej ks. Mariusz Urbański opublikował mapkę dla nowych mieszkańców tej miejscowości. Na niej kolorami zaznaczył poszczególne rejony, by nie mieli wątpliwości, do jakiego należą.

Wszyscy wierni otrzymają broszury, by dalszą część obrzędu przeprowadzić w domach. Dlatego ważne jest, by w nabożeństwie w kościele uczestniczyła przynajmniej jedna osoba z każdego domu.

Jeśli ktoś życzy sobie tradcyjnej kolędy, może zaprosić księdza. Wzór zaproszenia opublikował w Informatorze ks. Ryszard Piasecki, proboszcz parafii św. Jadwigi.

JAG

Orszaki Trzech Króli 6 stycznia tylko w Dębicy i Borowej

Tylko dwie miejscowości w powiecie zdecydowały się zorganizować uliczne jasełka.

W Dębicy wyjście poprzedzi msza św. w kościele Ducha Świętego, celebrowana o godz. 12:00. Wymarsz z placu przed świątynią zaplanowany został na godz. 13:00. To tu odegrana zostanie pierwsza scenka pt. Świąteczne porządki. Po jej zakończeniu uczestnicy przejdą ul. Krakowską do ronda, na nim skręcą w ul. Chopina.

Następnie skierują się na ul. Nosala, gdzie zatrzymają się na drugą scenkę, czyli Walkę dobra ze złem. Później zaś ul. Sobieskiego dotrą do Rynku, przy poczcie będąc świadkami trzeciej scenki Opowieść pasterzy. Czwarta rozegra się już w muszli koncertowej, a będzie to Pokłon trzech króli nowonarodzonemu Jezusowi.

- W Borowej też orszak będzie, nie taki wystawny, jak w poprzednich latach, ale chcemy podtrzymać tradycję - mówi organizatorka Gabriela Kozioł.

Rozpocznie się mszą św. w kościele o godz. 10:30, podczas której królowie złożą dary Dzieciątku Jezus. Po nabożeństwie wszyscy przejdą wokół kościoła. Ze względów epidemicznych nie będzie zaś żadnych scenek. Gabriela Kozioł ma nadzieję, że za rok uda się przygotować jasełka w pełnej krasie.

O organizacji Orszaku Trzech Króli myślał również Daniel Wójcik, dyrektor Centrum Kultury i Bibliotek w Brzostku. Zaproponował nawet współpracę dyrekcji Szkoły Podstawowej w Brzostku. Kiedy jednak okazało się, że uczniowie przechodzą na nauczanie zdalne, otrzymał odmowną odpowiedź.

- Chciałem skorzystać z tego, że mamy kilku lokalnych woźniców i zrobić takie jasełka objazdowe, ale bez pomocy nie dam rady - tłumaczy.

W poprzednich latach orszaki przechodziły również ulicami Starej Jastrząbki, Pilzna, Żdżar, Żyrakowa i Jodłowej. Do tej pory ich organizatorzy nie podjęli decyzji, czy kontynuować inscenizacje w najbliższą uroczystość Objawienia Pańskiego, czyli 6 stycznia 2022 roku.

W Borowej orszak przejdzie tym razem wokół kościoła.

JAG

KRONIKA

BABECZKI DLA DAWIDKA
Koło Gospodyń Wiejskich w Brzeźnicy organizuje w środę 29 grudnia sprzedaż babeczek. Dochód z tej akcji przeznaczony zostanie na leczenie Dawidka, który walczy ze złośliwym guzem mózgu. Babeczki będzie można kupić w przedsionku kościoła parafialnego w cenie 10 zł.

DLA PLANUJĄCYCH ŚLUB
Dzień skupienia dla narzeczonych rozpocznie się w niedzielę 2 stycznia o godz. 10:00 w Domu św. Jadwigi. Narzeczeni powinni wcześniej zgłosić udział telefonicznie pod nr. 14 683 34 45 (w godz. 8:30–10:00 i 16:30–18:00). Liczba miejsc ze względu na pandemię jest ograniczona.

DRÓŻKI RÓŻAŃCOWE
Kolejne nabożeństwo w Sanktuarium Matki Bożej Zawadzkiej odbędzie się w wyjątkowy dzień. Będzie to Nowy Rok, czyli uroczystość Najświętszej Bożej Rodzicielki. Początek jak zwykle o godz. 15:00. Rozważania tajemnic światła poprowadzi ks. Paweł Kasperowicz, wikariusz z Pustkowa-Osiedla.

AUTOMATYCZNE KROPIELNICE
W kościele św. Jadwigi w Dębicy zostały zainstalowane automatyczne kropielnice. Korzystanie z takich sakramentaliów ma źródło w Biblii, a zgodnie z tradycją katolicką mogą być one umieszczane także przy drzwiach wejściowych naszych domów. Ks. Ryszard Piasecki wyjaśnia, że z rurki płynie tylko jedna lub dwie kropelki. To w zupełności wystarcza jednak, by przeżegnać się wodą święconą.

ODPUST W JODŁOWEJ
W Sanktuarium Dzieciątka Jezus w Jodłowej trwa tygodniowy odpust. Pasterkę na jego rozpoczęcie odprawił bp Andrzej Jeż. We wtorek 28 grudnia sumie z błogosławieństwem dzieci Figurką Dzieciątka Jezus przewodniczył bp Leszek Leszkiewicz. Na zakończenie odpustu 1 stycznia do Jodłowej przyjedzie zaś bp. Stanisław Salaterski. W tym roku obchodzone jest 50-lecie intronizacji Cudownej Figurki.

SEMINARYJNY KALENDARZ
Alumni Wyższego Seminarium Duchownego w Tarnowie wydali kalendarz misyjny na 2022 rok. W jego przygotowanie włączył się również Mateusz Kubalica, pochodzący z parafii Krzyża Św. w Dębicy. Kalendarz można nabyć za 20 zł, a pieniądze ze sprzedaży przeznaczone zostaną na staże misyjne kleryków.

DYSPENSA OD BISKUPA
W tym roku Sylwester wypada w piątek. W związku z tym bp Andrzej Jeż udziela wszystkim osobom przebywającym na terenie Diecezji Tarnowskiej dyspensy od spożywania pokarmów mięsnych i charakteru pokutnego dnia. Korzystających z tego przywileju zachęca do odmówienia modlitwy w intencjach Ojca Świętego i podjęcia dzieł miłosierdzia.

eprasa.pl a75c568526

Wszystkie występy zobaczysz na Facebooku

Talentami dzielili się przed kamerą

W VII Wojewódzkim Festiwalu dla Dzieci i Młodzieży z Niepełnosprawnością Intelektualną I Ty masz talent nie było przegranych.

Wszystkim, którzy wzięli udział w imprezie, zorganizowanej przez Zespół Szkół Specjalnych w Dębicy, jurorzy przyznali równorzędne pierwsze miejsca.

Tegoroczna edycja festiwalu, którego pomysłodawczynią i koordynatorką jest Anna Chęciek, nauczycielka ZSS, z uwagi na sytuację sanitarną musiała odbyć się zdalnie. Swoje talenty uczestnicy prezentowali przed obiektywem kamery i przesyłali do organizatorów. Oceniali je: Kinga Jurek, kierowniczka i choreografka Zespołu Pieśni i Tańca Mali Igloopolanie oraz Grzegorz Stec, nauczyciel muzyki i dyrygent Orkiestry Dętej Gminy Żyraków. Wszystkie prezentacje obejrzeć można na facebookowym profilu ZSS.

A zobaczyć tam można: Zespół Leśna Gromadka z Miejskiego Przedszkola nr 2 w Dębicy, uczniów Zespołu Szkół Specjalnych nr 6 w Stalowej Woli, uczniów ZSS nr 7 w Dębicy, zespół Brzozowskie Sreberka ze Specjalnego Ośrodka Szkolno-Wychowawczego w Brzozowie, zespół Bystrzaki ze SOSW we Frysztaku, uczniów z SOSW w Krośnie, grupę Kadr z SOSW w Leżajski uczniów SOSW w Mielcy oraz chór Karolus z Zespołu Placówek w Lubaczowie.

Współorganizatorami imprezy były: Natalia Barnaś, Anna Jurkiewicz, Barbara Kołodziej, Monika Król-Moździerz, Paweł Stachnik, Magdalena Przybycień, Anita Zachara-Kusek, Aneta Żądło.

tra

Szymon Stachnik i Julia Kruch z ZSS w Dębicy wystąpili w Kapeluszowym tańcu. fot. Paweł Stachnik

Pod ocenę jury trafiło prawie 200 prac

Stroiki można było kupić na kiermaszu, a najlepsze szopki trafią do galerii

Dom Kultury w Pilźnie rozstrzygnął gminne konkursy na szopkę bożonarodzeniową i najpiękniejszy stroik świąteczny.

Na pierwszy wpłynęło 59 szopek. Najlepsze z nich trafią na etap powiatowy, który rozstrzygnięty zostanie początkiem lutego.

Przedszkolaki

W tej kategorii najlepsze szopki przygotowały Hanna Rycharska z Pilzna, Nadia Marcinek z Łęk Górnych i Lena Szumowicz z Dobrkowa.

Drugie miejsce należało do Błażeja Sasaka z Lipin oraz Beaty Matei i Patryka Głogowskiego z Dobrkowa, a trzecie do Mai Piątek, Doriana Maciejewskiego i Martyny Machury z Dobrkowa, a także Jana Rataja z Łęk Górnych.

Wyróżnienia trafiły do: Mai Kędzior i Doroty Sowy z Lipin, Ewy Legięć z Łęk Dolnych, Bartosza Larysza z Łęk Górnych, Juliana Maziarki, Nikodema Skarżyńskiego i Gabrieli Jedziniak z Pilzna.

Szopka rodzinna

Zuzanna Lesiak i Mikołaj Kula ze Szkoły Podstawowej w Łękach Dolnych wygrali z kategorii szopek rodzinnych przygotowanych przez uczniów klas I-IV.

Na drugim miejscu znaleźli się: Antonina Dobosz, Nathan Erazmus i Lena Kubas z SP w Pilźnie, na trzecim Bartosz Krogulski z SP w Pilźnie, Sergiusz Fiołek z SP w Strzegocicach oraz Aleksandra Janiga i Jakub Janiga z SP w Lipinach, a na czwartym Marlena Mozgowiec, również ze szkoły w Lipinach.

Stroik autorstwa Emilii Pyrchli ze Szkoły Podstawowej w Lipinach.

Wyróżnieni uczniowie: Oliwia Wnęk ze Słotowej, Patrycja Jasik, Kamil Noga, Amelia Dubisz i Wiktor Dubisz z SP w Jaworzu Górnym, Kornelia Bandur, Szymon Bandur i Krystian Baran z SP w Łękach Górnych, Milena Materowska z SP w Łękach Dolnych, Łukasz Ciesielski z PS w Strzegocicach, Lena Lesiak, Martyna Szewczyk i Emilia Dereń z SP w Pilźnie, Daria Maziarka i Dawid Kita z SP w Zwierniku.

Również w kategorii szopka rodzinna, tyle tylko, że przygotowanych przez uczniów klas V-VIII wygrali Aleksander Dobosz i Krysian Książek z SP w Pilźnie.

Drugie miejsce jurorzy przyznali Karolinie Węgiel z SP w Pilźnie, a trzecie Joannie Górzan i Szymonowi Szwejdzie z SP w Parkoszu, Marii Lubowieckiej z SP w Pilźnie oraz Krystianowi Gołębiowi z SP w Łękach Górnych.

Wyróżnienia odebrali: Milena Karaś z SP w Strzegocicach, Oskar Plebanek z SP w Zwierniku, Borys Garboś z SP w Pilźnie, Julia Uryga, Artur Dziedzic i Piotr Soprych z SP w Słotowej, Damian Rzeszutek, Szymon Kluza i Damian Kluza z SP w Parkoszu, Martyna Warzecha i Dawid Warzecha z SP w Jaworzu Górnym.

Świąteczny stroik

Laureatami w konkursie na stroik, na który wpłynęło 135 prac zostali: Tymon Gąsior, Urszula Migała, Julita Jałowiec i Magdalena Papiernik z SP w Słotowej, Michał Zieliński z SP w Strzegocicach, Maksymilian Głogowski, Antoni Fedak, Bartosza Maziarka i Antoni Nowak z SP w Dobrkowie, Dawid Jop i Filip Niziołek z SP w Zwierniku, Vanessa Piotrowska, Amelia Sok i Aleksandra Sok z SP w Lipinach, Kacper Noga, Kinga Kusza, Wiktoria Krogulska, Paulina Adamska, Dawid Krogulski, Jakub Dąbrowski, Zofia Domin, Franciszek Nowak, Filip Dąbrowski, Jakub Sztyc, Oliwia Dąbroś, Krystian Książek, Samanta Szwalec, Martyna Solarz, Wiktoria Zyguła, Kamil Grzybowski, Bartosz Kasprzyk, Anita Pieprzycka z SP w Pilźnie, Artur Barnaś, Ewelina Wójcik i Klaudia Wójcik z SP w Łękach Górnych, Natalia Rogojsza z SP w Jaworzu Górnym, Eliza Adamska i Dawid Kluza z SP w Parkoszu.

tra

Konkurs wygrali Andrea i Kacper

Zorganizował go Urząd Miejski i Miejska Komisja Rozwiązywania Problemów Alkoholowych.

Zadaniem uczniów klas IV-VIII szkół podstawowych z Dębicy, bo to do nich adresowany był konkurs, było przygotowanie plakatów propagujących zdrowy tryb życia. Stąd na pracach takie hasła jak: Wybieraj mądrze, Nie zabijaj swoich płuc, czy Pamiętaj. Masz jedno życie. Wybór należy do ciebie.

Zdaniem jurorów najlepsze plakaty promujące wśród dzieci i młodzieży zdrowe zachowania i bezpieczne formy spędzania wolnego czasu przygotowali Andrea Moreno Dzięgiel z SP nr 4 i Kacper Płaza z SP nr 5. I to oni właśnie ex aequo naleźli się na pierwszym miejscu.

Na drugim byli: Emilia Główka z SP nr 2, Anabella Stalmach z SP nr 10 i Katarzyna Skrzypek z SP nr 5, a na trzecim: Zuzanna Zygmunt i Aleksandra Darłak z SP nr 5, Oliwia Pawłowska i Kinga Skarbek z SP nr 2, Julia Pyskaty i Iga Golba z SP nr 10 oraz Szymon Kucmierz z SP nr 12.

Wyróżnienia odebrali: Iga Mirowska i Aleksandra Kruszyńska z SP nr 2, Kamila Grzyb, Aniela Nawracaj, Kamila Dzięcioł i Bartosz Ceroń z SP nr 10 oraz Julia Bulsa, Maja Fijałek i Klaudia Pieprzak z SP nr 5, a dyplomy: Angelika Gotkowska, Karolina Pawłowska z SP nr 2, Alannah Buszta z SP nr 12, Anastazja Kostka z SP nr 5, Ewa Radek, Jacek Tarczoń i Aleksandra Siwiak z SP nr 10, Grzegorz Wolańczyk, Emilia Kudroń, Viktoria Gonet i Emilia Michalik z SP nr 12.

tra

eprasa.pl a75c568526

Beata Szerszeń, która w lipcu gościła w OL, okazała się być najbardziej znaną instagramerką w naszym powiecie.

Zespół Pawła Adamka postawił tym razem na rock operę Jesus Christ Superstar.

16-letnia Julia Papiernik została organistką w parafii Najświętszego Serca Pana Jezusa w Dębicy - Latoszynie. Drugiej takiej nie ma w całym powiecie.

Elżbieta Drąg została II wicemiss Festiwalu KGW Polska od kuchni w Sanoku.

Zespół Państwowych Szkół Muzycznych w Dębicy zyskał imię Krzysztofa Pendereckiego oraz sztandar.

Akcja palenia zniczy dla Izy pod biurem posła Jana Warzechy nie skończyła się dobrze dla radnego Krzysztofa Lipczyńskiego.

Karolina Olszewska wygrała program You Can Dance - Nowa Generacja.

Stworzony przez Magdalenę Smołę klip promujący gminę Pilzno obejrzało już ponad 12 000 osób.

Po 23 latach piłkarze Wisłoki zagrali w Pucharze Polski na szczeblu centralnym. Przegrali po rzutach karnych ze Świtem Szczecin.

eprasa.pl a75c568526

Zeznaje...

Aleksandra Turkiewicz

Zajmuję się
Marketingiem w Firmie Metkom Sp. z o.o.
W dzieciństwie chciałam zostać
Marynarzem.
W wolnym czasie
Poznaję świat z moją trzyletnią córką, Marysią.
Na bezludnej wyspie chciałabym się znaleźć z...
Poradnikiem dla małego harcerza – pomógłby mi przeżyć.
Pies czy kot?
Pies i kot.
Pierwsze zarobione pieniądze
Wydałam na sportowe buty, które wtedy mieli wszyscy, a ja nie.
Ulubiony lokal w powiecie
Chatka Szamana.
Najchętniej zjadłabym
Makaron z serem.
Podróż marzeń i dlaczego tam?
Islandia. Inny świat.
Książka lub film, które polecam
Tajemniczy ogród.
Na urodziny chciałabym dostać
Ostatnio miałam urodziny. Nawet nie marzyłam o tak wspaniałych prezentach.
Gościom w powiecie pokazałabym
Chętnie poznałabym ich z mieszkającymi tutaj ludźmi. Współpraca z nimi to niesamowita przygoda.
Tam, gdzie mieszkam brakuje
Mi niczego nie brakuje.
Wygraną w Lotto wydałabym
Żeby wygrać, trzeba grać.

Dobry przepis, bo z Dębicy

Jogurtowy deser chia

Poleca: Magdalena Książek

Składniki:
- jogurt naturalny gęsty duży
- skyr naturalny mały
- szklanka mleka kokosowego
- pół szklanki nasion chia
- 1 płaska łyżka cukru kokosowego
- 1 łyżka żelatyny
- 3 małe gruszki
- cynamon
- pół szklanki płatków kukurydzianych
- pół szklanki orzechów ziemnych prażonych niesolonych
- 2 łyżki miodu

Wykonanie:
Do miski wlewamy jogurt, skyrt, mleko kokosowe, dodajemy nasiona chia oraz cukier kokosowy - odstawiamy na kilka minut. W tym czasie rozpuszczamy żelatynę w gorącej wodzie, po czym ją studzimy. Następnie wlewamy do miski, w której znajdują się wcześniej przygotowane składniki miksując do uzyskania jednolitej masy. Całość odstawiamy do lodówki na 2 godziny. W tym czasie obieramy gruszki i kroimy na ćwiartki, posypujemy cynamonem i podpiekamy aby zmiękły. Płatki kukurydziane oraz orzechy mieszamy z miodem. Po dwóch godzinach wyjmujemy z lodówki, układamy gruszki oraz połączone płatki z orzechami i dostrajając wedle uznania. Ja dodałam wiórki kokosowe i troszkę gorzkiej czekolady.

CHCESZ, ABY TWÓJ PRZEPIS ZNALAZŁ SIĘ NA ŁAMACH OBSERWATORA LOKALNEGO? ZADZWOŃ: 14 670 27 87.

Twoja galeria

Tegoroczny bałwan. fot. Ewelina Grabowska

Chcesz, by Twoje zdjęcie ukazało się w OL? Ta galeria przeznaczona jest na fotografie wykonane przez Czytelników. Można je przesyłać do redakcji. Temat jest dowolny i niczym nieograniczony.
Przesyłając zdjęcia prosimy koniecznie o podanie imienia i nazwiska autora. Tych danych nie będziemy przetwarzać, ale ich przesłanie oznacza zgodę na publikację w Obserwatorze Lokalnym w podpisie pod zdjęciem.
Co tydzień autor jednej z przysłanych fotografii otrzyma nagrodę w wysokości 30 złotych.
W tym tygodniu otrzymuje ją **Ewelina Grabowska** za zdjęcie: **Tegoroczny bałwan**.
Nagrody do odebrania osobiście w redakcji Obserwatora Lokalnego, 39-200 Dębica, ul. Żeromskiego 10, III piętro (nad kwiaciarnią Róża), w terminie miesiąca od publikacji.
Na ten sam adres prosimy przesyłać zdjęcia wywołane metodą tradycyjną, natomiast fotografie cyfrowe na e-mail:
rozrywka@ol.com.pl.
Uwaga: redakcja nie zwraca przesłanych zdjęć.

HOROSKOP OBSERWATORA

Baran (21.03 - 20.04)

Musisz wziąć się do cięższej pracy. No i bardziej efektywnej, bo póki co, to nie jest najlepiej z Twoimi wynikami.

Byk (21.04 - 20.05)

Nie czas na rozpamiętywanie i wytykanie innym. Zastanów się, czy w ogóle warto zajmować się takimi rzeczami.

Bliźnięta (21.05 - 20.06)

Mylisz się bez przerwy, ale wciskasz innym, że to oni nie mają racji. Zmień swoje podejście do ludzi.

Rak (21.06 - 22.07)

Nie masz za wiele czasu, ale ciągle go marnotrawisz. Nie żal Ci? Skup się na sprawach istotnych i takich, które dają Ci pieniądze.

Lew (23.07 - 22.08)

Końcówka roku nie jest najlepsza, ale głowa do góry - wszystko, co złe mija. Szykuje się przypływ gotówki.

Panna (23.08 - 22.09)

Nie pomagasz. I nie chodzi o codzienne obowiązki, a o pielęgnację uczucia, związku. Zmień to natychmiast.

Waga (23.09 - 23.10)

Czy musisz ciągle narzekać? Zamiast to robić weź sprawy w swoje ręce i zacznij walczyć o lepsze jutro.

Skorpion (24.10 - 21.11)

Każdy popełnia błędy, ale to, co Ty odstawiłeś ostatnio przechodzi ludzkie pojęcie. Zacznij pracować nad odzyskaniem zaufania innych.

Strzelec (22.11 - 21.12)

Koniec roku, a Ty nadal nie zrealizowałeś żadnego z postanowień. Może teraz odpuść i rób w końcu swoje.

Koziorożec (22.12 - 20.01)

Wyrzutów sumienia nie zabijesz siedząc samotnie w domu. Wyjdź do ludzi, porozmawiaj i dokładnie wytłumacz.

Wodnik (21.01 - 19.02)

Nie daj się wciągnąć w gierki innych, bo na końcu zostaniesz kozłem ofiarnym. Nie stawaj po żadnej ze stron.

Ryby (20.02 - 20.03)

Pierwsze dni stycznia przyniosą wiele zmian, na które czekasz od dawna. Postaraj się wykorzystać to najlepiej, jak potrafisz.

Czarnoksiężnik Mutus

Informacja. Przesyłając zdjęcie do Twojej Galerii wyrażacie Państwo zgodę na przetwarzanie swoich danych osobowych wyłącznie w celu realizacji konkursu oraz zgodę na publikację swego imienia i nazwiska na łamach Obserwatora Lokalnego. Dane te będą przechowywane do zakończenia konkursu, zaś dane zwycięzców w terminie wymaganym przez przepisy podatkowo-księgowe. Administratorem danych jest Agencja Wydawnicza Agard, wydawca tygodnika Obserwator Lokalny. Dane te nie będą przekazywane innym podmiotom.
Szczegóły w regulaminie konkursu na stronie: www.ol.com.pl

eprasa.pl a75c568526

Dzień Kaca - 1 stycznia

Najlepiej nie pić wcale, ale jeśli już się zdarzy, trzeba o siebie zadbać

Ból głowy, ogólna niemoc, przeczulenie na światło i dźwięki - taki poranek to nic miłego.

Mało kto wie, ale w kalendarzu świąt nietypowych stan, jakiego można doświadczyć po nadmiernej degustacji napojów wyskokowych, doczekał się swojego miejsca. Obchodzony jest 1 stycznia - zapewne nieprzypadkowo, bo tego dnia, tuż po powitaniu Nowego Roku, pewnie w niejednym domu po przebudzeniu rozlegnie się jęk cierpienia. Rada kabareciarzy, że najlepsze na kaca powietrze z pompki od materaca, może się nie sprawdzić.

Morsowanie raczej nie

Oczywiście najlepiej nie pić w ogóle. Abstynencja staje się coraz bardziej powszechnym trendem i wielu dobrowolnie się na nią decyduje. Jak Sebastian Pająk, trener personalny, który nie robi tajemnicy z tego, że alkoholu nie wziął do ust od 5,5 roku.

- Co nie znaczy, że nie wiem, co to jest kac i że nigdy go nie miałem - śmieje się.

Amatorom mocnych trunków na dzień po poleca przede wszystkim dotlenienie organizmu. Na przykład podczas spaceru do lasu. Radzi się nawadniać i wypoczywać. Jeśli aktywność fizyczna, to delikatna, bez nadmiernego wysiłku, na zasadzie relaksu. Na pewno nie intensywny trening, bo w ten sposób możemy tylko pogorszyć swój stan.

- Dobrze robi woda, jakieś delikatne pływanie. Ale na morsowanie kogoś na kacu bym nie zabrał, bo trudno przewidzieć, jak w zimnej wodzie zachowa się taki organizm. Na pewno też nie sauna, bo ona jeszcze odwadnia - mówi.

Tego dnia po prostu warto wrzucić na luz i pozwolić, by zatruty alkoholem organizm regenerował się we własnym tempie. Na pewno nie zaszkodzi solidna dawka snu.

Aspiryna i sok z kapusty

Marek Podoba, lekarz z dębickiego SOR też nie pije i to już od 30 lat. Ale - choćby z zawodowego obowiązku - wie, jak ratować delikwenta z poalkoholowym kociokwikiem.

Sebastian Pająk zapewnia, że najlepiej alkohol odstawić w ogóle, a toast wznieść wodą.

- Aspiryna, musujące preparaty mineralne, a do tego gorąca gorzka herbata. Są opcje różnych dań, które mogą pomóc, ale ja jednak zalecałbym tego dnia całkowitą głodówkę. Oraz sen i odpoczynek - podkreśla lekarz.

Niektóre sposoby walki ze skutkami nadużycia napojów wyskokowych znane były już naszym pradziadkom. Wtedy sięgali po nie intuicyjnie, ale dziś znamy już naukowe uzasadnienie tamtych nawyków.

- Sok z kiszonej kapusty, bo zawiera dużą dawkę witaminy C. Można ją przyjąć także pod postacią preparatu z dzikiej róży albo aceroli - zachęca Edyta Występek, właścicielka sklepu Na zdrowie.

Kluczyki do szuflady

Jest jeszcze jeden aspekt nadużycia alkoholu. Dużo poważniejszy, niż poranny ból głowy i szczególnie ważny dla kierowców. Może się bowiem okazać, że nazajutrz po suto zakrapianym spotkaniu towarzyskim, w organizmie nadal mamy promile. I to w takim stężeniu, które może doprowadzić do pożegnania z prawem jazdy. Dopuszczalna granica zawartości alkoholu w organizmie to 0,2 promila - po jej przekroczeniu zaczynają się poważne kłopoty.

- Wiele razy podczas akcji typu Trzeźwy poranek słyszę od kierowców, że przecież oni dziś niczego nie pili. Ale okazuje się, że alkohol spożywali poprzedniego wieczoru - mówi podinsp. Waldemar Mytkoś, szef drogówki w powiecie.

Radzi, by na kacu, nawet lekkim, za kierownicą nie siadać.

(nan)

Jej uwagę przyciągnął zamek w Krasiczynie

Marta Kos z Zasowa z jednym ze swoich rysunków. Fragment komiksu pt. Bogini Lasu można zobaczyć na debica24.eu.

Uczennica Ekonomika zajęła III miejsce w Ogólnopolskim Konkursie Komiksowym.

Jak mówi Marta Kos, rysunkiem interesuje się od dziecka. Jest to jej pasja i sposób na spędzanie wolnego czasu. Kiedy dowiedziała się o konkursie komiksowym zaczęła czytać różne legendy. Jej zadaniem było zilustrowanie jednej z nich. Żadna jej nie przypadła do gustu. Zmieniło się to, kiedy poczytała o zamku w Krasiczynie. Tak powstał komiks pt. Bogini Lasu, który został bardzo wysoko oceniony przez jury konkursu i ostatecznie Marta Kos wywalczyła trzecie miejsce.

Rodzice młodej mieszkanki Zasowa nie kryją zadowolenia z osiągnięcia córki. I podkreślają, że nie mają pojęcia, po kim odziedziczyła talent.

rar

Ogłoszenie

Tikkurila Polska S.A., wiodący skandynawski producent z branży farbiarskiej poszukuje:

MISTRZA AUTOMATYKÓW I ELEKTRYKÓW

TIKKURILA

Miejsce pracy: Dębica, ul. Mościckiego 23, Dział Techniczny.

Zakres obowiązków:

- organizacja i koordynacja pracy podległego zespołu zgodnie z celami Spółki z zachowaniem zasad bezpieczeństwa, zasad prawidłowej eksploatacji urządzeń i instalacji przemysłowych,
- utrzymanie ciągłości procesów produkcyjnych poprzez zapewnienie pełnej sprawności technicznej urządzeń i instalacji elektrycznych i automatyki przemysłowej,
- nadzór nad procesem przeprowadzania remontów, przeglądów i konserwacji urządzeń i instalacji elektrycznych i automatyki przemysłowej,
- prowadzenie, opracowywanie i aktualizacja dokumentacji technicznej,
- uczestnictwo w pracach związanych z modernizacją parku maszynowego oraz uruchomieniem nowych instalacji, maszyn i urządzeń przemysłowych.

Oczekiwane kwalifikacje i predyspozycje:

- wykształcenie wyższe techniczne, preferowane: elektrotechnika, automatyka, elektronika lub pokrewne,
- umiejętność zarządzania zespołem,
- znajomość układów elektrycznych oraz systemów automatyki przemysłowej,
- uprawnienia elektroenergetyczne SEP G1,
- biegła znajomość MS Office, w szczególności Excel,
- umiejętność skutecznej komunikatywność i współpracy w zespole,
- samodzielność, odpowiedzialność, rzetelność i zaangażowanie.

Możemy Ci zaoferować:

- samodzielne stanowisko pracy w międzynarodowej firmie o przyjaznej kulturze organizacyjnej,
- dofinansowanie do posiłków,
- prywatną opiekę medyczną,
- fundusz socjalny: „wczasy pod gruszą", dofinansowanie do wypoczynku dzieci,
- program MyBenefit / Multisport,
- program emerytalny, grupowe ubezpieczenie na życie.

Wszystkich zainteresowanych zapraszamy do przesłania CV na adres e-mail: rekrutacja@tikkurila.com z dopiskiem „Mistrz" lub pozostawienia w siedzibie firmy (brama osobowa).

Zastrzegamy sobie możliwość kontaktu wyłącznie z wybranymi osobami.

TIKKURILA Beckers 1edynka POLIFARB DĘBICA

eprasa.pl a75c568526

Chirurgia

Lek med. Stanisław Plata
specjalista chirurg
Pracownia Endoskopii
Dębica, ul. Paderewskiego 2
- porady gastroenterologiczne **/gastroskopia/**
- porady proktologiczne **/rektoskopia/**
- małe zabiegi chirurgiczne

Przyjmuje w poniedziałki i piątki
Rejestracja codziennie od 16.00 do 20.00
Tel. 604 489 052

Dermatologia

Lek. med. Małgorzata Krasoń
specjalista dermatolog - wenerolog
przyjmuje od poniedziałku do czwartku
Dębica, ul. Żołędziowa 3,
rejestracja telefoniczna **14 670 41 83**
- **porady dermatologiczne**
- **kriochirurgia**
- **fototerapia dermatologiczna**
- **zabiegi dermatologii estetycznej**

lek. med. Marek Haslinger
specjalista dermatolog
LASERY
usuwanie owłosienia, tatuaży, naczynek, brodawek, plam, piegów it.
BOTOX - zmarszczki, nadpotliwość, mezoterapia i inne zabiegi dermatologii estetycznej
Dębica, ul. Piłsudskiego 10, tel. 602 789 581

Endokrynologia

Lek. med. Bolesław Komorowski
spec. chorób wewnętrznych – endokrynolog
choroby tarczycy i cukrzyca
Dębica, ul. Paderewskiego 2,
środa od 15.00
informacja: +48 14 670 52 71
rejestracja +48 887 807 566

Lek. med. Jadwiga Niemiec-Kulij
Endokrynolog
Spec. chorób wewnętrznych
Dębica, ul. Królewska 55
Poniedziałek od 17.30.
Rejestracja tel. 608 879 367

dr nauk med. Zofia Grażyna Żyła
specjalista endokrynolog
i chorób wewnętrznych
Przyjmuje:
1. **Dębica**, ul. Rzemieślnicza 2, we wtorki od 15:00, **tel. 501 686 078**
2. **Mielec**, ul. Mickiewicza 40, w poniedziałki od 15:00, **tel. 17 586 23 78**
3. **Rzeszów**, ul. Słowackiego 24, w piątki od 14.00, **tel. 17 864 17 45**

Lekarz robi USG i biopsję tarczycy, tel. 604 588 920

Ginekologia

Ginekologia:
Lek med. Anna Siwińska
specjalista ginekolog położnik
poniedziałek 9-11 i 16-18;
wtorek 9-11 i 16-18;
środa 9-11 i 16-18;
czwartek 9-11; piątek 9-11
USG i USG piersi, badanie ginekologiczne, cytologia
POGOTOWIE GINEKOLOGICZNE tel. 606 453 528
Dębica, CENTRUM POD AKACJAMI, ul. Rzemieślnicza 2

Kardiologia

KARDIOLOG
Lek. med. Krystyna Moskal
kardiolog, specjalista chorób wewnętrznych
Poniedziałek 15-18
Dębica, ul. Sobieskiego 3 *(obok Kaprysu)*
REJESTRACJA **tel. 14 676 35 71**
517 408 805

Lek. Marcin Urbański,
specjalista kardiolog
Echo serca, EKG, Holter EKG
Holter ciśnieniowy
Gabinet Kardiologiczny
Nagawczyna 24 a,
tel. 570 623 580
Miejsce pracy: Oddział Kardiologii, Szpital MSW Rzeszów

Medycyna pracy

SPECJALISTA CHORÓB WEWNĘTRZNYCH
lek. med. Jan Marć
BADANIA PROFILAKTYCZNE WSTĘPNE, OKRESOWE, KONTROLNE, SANITARNO-EPIDEMIOLOGICZNE, BADANIA DLA KIEROWCÓW WSZYSTKICH KATEGORII
Dębica, ul. Krakowska 88 A
(przy aptece Medella)
przyjmuje w poniedziałek i środę 16.00-18.00
Inne terminy po uzgodnieniu tel. 604 472 462

MEDYCYNA PRACY
PEŁEN ZAKRES BADAŃ PRACOWNIKÓW
UMOWY DLA FIRM
www.vivere-usg.pl
Tel : 14 648 37 00
oraz sms 603 994 449

Neurochirurgia

DR N. MED. SYLWIA ŚLIWONIK
specjalista neurochirurg
* leczenie chorób układu nerwowego: mózgu, kręgosłupa, nerwów obwodowych

Dębica, Mielec
rejestracja tel. 695 944 434

Neurologia

SPECJALISTA NEUROLOG
Krzysztof Bałabuszek
Dębica, ul. Wielopolska 123 A,
Rejestracja tel. 507 971 563,
14 676 97 40
EEG badanie głowy

dr n. med. Sławomir Kroczka
NEUROLOG DZIECIĘCY
PEDIATRA
rejestracja telefoniczna
14-670-30-98
„Domed" - konsultacje specjalistów z Krakowa i Rzeszowa
Dębica, ul. Sobieskiego 31

lek. Barbara Pietruszewska
specjalista neurolog
rejestracja tel.: 608-63-81-29
Przyjmuje:
ul. Piłsudskiego 10, Dębica

Pracownia EEG
badanie u dzieci, młodzieży i dorosłych
tel. 661 675 000
Dębica, ul. Nosala 4, gabinet 4

Okulistyka i optyka

6-optyk
Pokorna-Stafin
Rynek 18, Dębica
14 670 35 00
Kolejowa 30c, Dębica
14 670 27 07
optyk.debica

Okulistyka i optyka

dr n. med.
Barbara Brożyna-Żyłka
specjalista chorób oczu
Rejestracja tel.:
14 677 65 60, 502 071 715
Dębica, ul. 3 Maja 12/11

OPTYK
Wiesława Kędzior
39-200 Dębica
ul. Sobieskiego7
zapraszamy:
tel. 14 681 76 00, kom. 502 869 454
pn. -pt. 9.00 - 17.00
sob. 9.00-12.00

Zakład Optyczny „OPTI"
Pocica-Niziołek
Dębica, Rynek 24.
pn. - pt. 9.00-17.00,
sob. 10.00-13.00
Komputerowe badanie wzroku
- dobór szkieł
rejestracja
tel. 14 676 42 74

Badanie wzroku
Soczewki kontaktowe
Okulary
REALIZACJA RECEPT NFZ
Rynek 40, Dębica
534 451 880
optyk- debica.pl
6-optyk
Pokorna-Stafin

Ortopedia

Lek. med.
Maksymilian Chmura
specjalista
ortopeda - traumatolog
Przyjmuje: środa od 15.00 do 18.00
Dębica, ul. Paderewskiego 2
Rejestracja i informacja: **609 051 589**

Lek. med. Marcin Dec
Specjalista Ortopedii
i Traumatologii, Chirurg
usg narządu ruchu, stawów i mięśni
diagnostyka i leczenie ortopedyczne
Sędziszów Młp ul. 3 Maja 29
czwartek od 15:00
rejestracja 603-757-452

Lek med. Paweł Jasiński
specjalista-ortopeda traumatolog
Asystent Oddz.Ortopedii Szp. Woj.Nr 2 w Rzeszowie
-USG stawów biodrowych u dzieci
-USG innych stawów i narządu ruchu
-artroskopie
-leczenie operacyjne po urazach
Centrum Medyczne Pod Akacjami
tel. kom. 602 471 187
tel. kom.501 686 078

Lek. med. Zbigniew Kiebała
specjalista
chirurg urazowy,ortopeda
- **USG stawów kolanowych, barkowych, mięśni, ścięgien, bioderek u dzieci**
- leczenie i diagnostyka urazów i schorzeń narządu ruchu oraz wad postawy

Przyjmuje: wtorek, czwartek 16.00-18.00
Dębica, ul. Piłsudskiego 10
Rejestracja telefoniczna tel. 799 729 333
od poniedziałku do piątku w godzinach 10-18.

Pediatria

PEDIATRA
lek. med. Amelia Jasek- Piątkowska
ul. Ks. Nosala 4
gab. nr 5 (budynek Openmed)
Rejestracja telefoniczna:
692 622 524

Psychiatria

Gabinet Lekarski
Agnieszka Żaba–Susz
Specjalista psychiatra
Dębica, ul. Paderewskiego 2
Przyjmuje: poniedziałki od 15.00
Rejestracja telefoniczna
607 366 336

Lek med.
Anna Czarnecka–Ożóg
specjalista psychiatra
Rejestracja telefoniczna
Tel. 536 308 387
MOŻLIWOŚĆ TELEWIZYT
Dębica, ul. Paderewskiego 2
lub
Sędziszów Młp., ul. 3 Maja 29

Agnieszka Orechwo
LEKARZ SPECJALISTA PSYCHIATRA
Kompleksowa pomoc psychiatryczna
Dębica, ul. Kolejowa 30C
Rejestracja telefoniczna
664-445-406
Możliwe wizyty online

Psychologia

Biofeedback
terapia zaburzeń koncentracji uwagi, pamięci, nadpobudliwości u dzieci i dorosłych wspomagająco przy dysleksji i dysortografii
Dębica, ul. ks. Nosala 4, Gabinet nr 4
rejestracja telefoniczna tel. 661 675 000

PRACOWNIA POMOCY PSYCHOLOGICZNO – PEDAGOGICZNEJ
- konsultacje psychologiczne dla dzieci i dorosłych
- wsparcie w sytuacjach kryzysowych
- profilaktyka zdrowia psychicznego uczniów
- diagnoza i terapia pedagogiczna
- indywidualne zajęcia dydaktyczno–wyrównawcze

Dębica, ul. Rzeszowska 133A, gabinet 1-3.
tel. 609 298 747

Radiologia

Prywatny rentgen ogólny i stomatologiczny
Nowoczesny sprzęt pełnoochronny
- **zdjęcia:**
pantomograficzne, cefalometryczne zębów, płuc, kręgosłupa, kończyn, czaszki, zatok, stawów skroniowo-żuchwowych,

Czynne: pon.-pt. 16.00-18.00.
Dębica, ul. Bławatowa 12
tel. 14 677 81 38, kom. 509 181 373

Rehabilitacja

Fizjo-Med Studio Terapii
Manualnej i Rehabilitacji
mgr Jurek Podgórski
mgr Norbert Podgórski
Terapia schorzeń kręgosłupa i stawów obwodowych
Dębica, ul. Kościuszki 18
Tel. 602 481 553, 14 676 96 96

Gabinet Rehabilitacji
fizykoterapia, masaż
Małgorzata Barnaś
Rehabilitacja w domu pacjenta.
tel. 661 675 000
Dębica, ul. Ks. Nosala 4 gabinet 4

Stomatologia i protetyka

Popraw swój uśmiech na jednej wizycie
BONDING
Janeczko - Profesjonalna Stomatologia
Nr tel. 604 298 923

Stomatologia i protetyka

Pracownia Protetyki Stomatologicznej
tech. dent. Jakub Franczyk
Usługi protetyczne, naprawa protez
Dębica, ul. Północna 88
Tel.: 886-706-886, 14-677-87-71

JANECZKO profesjonalna stomatologia
dr n. med. Ewa Janeczko
lek. dentysta
Pełny zakres usług stomatologicznych w tym abrazja powietrzna i leczenie kanałowe w mikroskopie
D-ca, ul. Konarskiego 17 a,
rej. tel. 14 670 87 88, 604 298 923
D-ca, ul Grottgera 3. rej. tel.: 500 038 130 NFZ

STOMATOLOGIA LEWICCY
Diana i Paweł Lewiccy
pn. - pt. 9.00-19.00
Leczenie kanałowe pod mikroskopem
Tel. 500 526 800
Dębica, ul. Rzeszowska 26,
(naprzeciw kościoła św. Jadwigi)

Specjalista protetyk
Jadwiga Naziemiec
Dębica, ul. Cmentarna 40
Kontrakt z NFZ
Tel. 14 670 86 49

PRYWATNY GABINET DENTYSTYCZNY
„APARACIK"
Jerzy Żabicki, spec. ortodonta
ORTODONCJA
STOMATOLOGIA
PROTETYKA
Dębica, ul. Kolejowa 29,
tel. 14 670 87 80, 602 176 852

Prywatny Gabinet Stomatologiczny
lek. stom. Mariusz Pogorzelski
Dębica, ul. Słowackiego 8
14 670 35 50, 602 557180
Umowa z NFZ

Gabinet Stomatologiczny
lek. stom. EWA POŁOMSKA
przyjmuje codziennie
ul. Paderewskiego 2
rejestracja telefoniczna
14 677 98 20, tel.kom 693 461 770
www.dentysta-debica.pl

RAMUT STOMATOLOGIA
tel. 668 988 870
ul. Prof. Gawrysia 5/1, Dębica
www.ramutstomatologia.pl

STOMATOLOGIA openmed
ORTODONCJA / IMPLANTY
KOMPLEKSOWE LECZENIE
Dębica, ul. Ks. Nosala 4
Tel: 570 208 708
www.openmed.eu

eprasa.pl a75c568526

Urologia

Gabinet Urologiczny
lek. Daniel Łukaszewski
przyjmuje w soboty 14:00-18:00
i poniedziałki 17:00-20:00
39-200 Dębica, ul. Paderewskiego 2
rejestracja tel. 530 309 303
USG, diagnostyka, leczenie chorób układu moczowego i płciowego m.in. prostaty
PROFESJONALIZM I MIŁA ATMOSFERA!

USG

USG NARZĄDU RUCHU
lek. Maksymilian Chmura
Diagnostyka: uszkodzeń układu mięśniowo więzadłowego; stawów barkowych, kolanowych i innych; torbieli dołu podkolanowego (cysty Bakera)
Profilaktyka: dysplazji stawów biodrowych u dzieci
Dębica, ul. Paderewskiego 2
Rejestracja i informacja: **609 051 589**

Lek. Marcin Gajewski
specjalista chorób wewnętrznych
i chorób naczyń
- **USG** jamy brzusznej, piersi, tarczycy
- **USG** doppler (przepływy) tętnic i żył

Gabinet lekarski **ULTRAMED**
Dębica, ul. Sobieskiego 3 *(obok Kaprysu)*
REJESTRACJA: **517 408 805**

Pracownia USG
dr n. med. Robert Undas
Dębica, ul. Ks. Nosala 6
Tel. 14 676 32 63, 538 363 127
USG jamy brzusznej, tarczycy, tętnic szyjnych (Doppler), inne
ELASTOGRAFIA

GABINET LEKARSKI
USG DZIECI I DOROSŁYCH
węzły chłonne, szyja, jama brzuszna, piersi
badania naczyniowe (żyły, tętnice), płuca
lek.med. Tomasz Krzyżanowski
specjalista medycyny rodzinnej
specjalista medycyny transportu
Umawianie badań:
tel. 603 994 449, 14 648 37 00
oraz **www.vivere-usg.pl**

Różne

Komora Hiperbaryczna
Medicoxy.pl
39-200 Dębica
ul. Piłsudskiego 10
rejestracja telefoniczna 799 729 222
lub przez stronę internetową

Uroda

SALON URODY MAGNIFIQUE
Zapraszamy na trwałe usuwanie włosów najnowocześniejszym laserem na rynku oraz na inne zabiegi kosmetyczne.
ul. Głowackiego 51
Tel. 608 361 545

NOCNE DYŻURY APTEK

27.12-2.01.2022
Apteka „Farmacja 2",
Dębica, **ul. Rzemieślnicza**;
tel. 14 676 57 60

3-10.01 2022
Apteka „Dr MAX",
Dębica, **ul. Rzeszowska 116**;
tel. 14 676 95 80

W pakiecie taniej!
Zamów ogłoszenie medyczne w Obserwatorze Lokalnym i na portalu debica24.eu
Tel. 14 670 42 34, email: reklama@ol.com.pl

Ogłoszenia drobne przez SMS w Obserwatorze Lokalnym.
Wyślij SMS na nr 79567 wpisując w treści:
DEBICA.INNE spacja treść ogłoszenia.
Koszt SMS – 11,07 zł (9,00 zł + VAT 23%).
Regulamin na www.debica24.eu lub w redakcji

Informacja dotycząca ochrony danych osobowych

Informujemy osoby fizyczne, zlecające druk ogłoszenia drobnego lub reklamy w tygodniku Obserwator Lokalny, że administratorem Państwa danych osobowych jest Agencja Wydawnicza Agard, 39-200 Dębica, ul. Żeromskiego 10; kontakt: pajura@ol.com.pl. Dane te będą przetwarzane tylko w celu realizacji umowy, czyli druku ogłoszenia/reklamy, na podstawie otrzymanego zlecenia. Będą przekazywane odbiorcom zewnętrznym tylko w celu wykonania obowiązków księgowych. Okres przechowywania danych - 5 lat, wymagany przepisami prawa podatkowego.
Ogłoszeniodawcom przysługuje prawo dostępu do swoich danych osobowych, do ich sprostowania, usunięcia lub ograniczenia przetwarzania, prawo do wniesienia sprzeciwu wobec przetwarzania, a także prawo do przenoszenia danych oraz prawo do wniesienia skargi do organu nadzorczego.
Podanie danych osobowych jest warunkiem druku ogłoszenia/reklamy, wynikającym z przepisów podatkowo-księgowych.

Ogłoszenia drobne

KOREPETYCJE

- Korepetycje: j. niemiecki – 792 488 603, j. francuski – 606 634 178.
- Matematyka, angielski, niemiecki, inne – dla uczniów i studentów. 696 005 366.

KREDYTY, POŻYCZKI

- Kredyty hipoteczne, gotówkowe, ekspresowo na oświadczenie, również działalność. Tel. 506 411 358, tel. 531 646 259.

MIESZKANIA, DOMY

- Kupię mieszkanie do remontu. Tel. 788 158 098.
- Pilnie kupię mieszkanie, może być do remontu, jestem osobą prywatną – płacę gotówką. Tel. 881 528 534.
- Sprzedam bezpośrednio mieszkanie 74 m^2, 3 piętro, w dobrym miejscu, do zamieszkania lub modernizacji, z częścią mebli lub bez. Loggia, piwnica 14 m^2, garaż 50 m od bloku. Tel. 603 098 961.
- Wynajmę 2 nowe mieszkania bezczynszowe: 46 m^2 - 1500 zł parter, taras, piwnica, miejsce parkingowe i 56 m^2- 2000 zł – I piętro, balkon, miejsce parkingowe, piwnica. Wynajem od stycznia. Piękne nowoczesne osiedle. Proszę o kontakt po 16:00. Tel.: 604 508 160.

MOTORYZACJA

- A. **Skup samochodów osobowych, dostawczych terenowych. Płacimy najwięcej, gotówka od ręki. Tel. 601 500 160.**
- Auto Skup Dębica, Skup Aut w Każdym Stanie. Płacimy Najwięcej Tel.: 574 283 937.
- Sprzedam Toyota avensis II t25 2,0 kombi. Rocznik 2004, pierwsza rejestracja 2005. W Polsce pierwsza rejestracja w 2015 r. Od tego czasu cały czas u jednego właściciela. Silnik diesel D4D, 116 KM, bezawaryjny. Zadbana, gotowa do jazdy. W kolorze białym. Informacje pod nr telefonu 503 142 027.
- Volkswagen Polo Vario – 1998 r. 1.9 TDI, pełne wyposażenie. Cena do uzgodnienia. Tel. 600 905 022.

NIERUCHOMOŚCI, RÓŻNE

- aokazja.pl szuka: mieszkanie, działka, las, pole, lokal, gospodarstwo, dom. Tel. 607 720 930.
- Chcesz korzystnie sprzedać dom, mieszkanie, działkę lub lokal? Sprzedaj bez pośrednikowi i nie przepłacaj za zamieszczenie ogłoszeń! Tylko my wystawimy Państwa ofertę w najlepszych serwisach ogłoszeniowych z rabatem 50% za emisje. Warto! Zadzwoń! tel. 506-023-013. Centrum Ogłoszeń od 23 lat na rynku.
- Kupię pole lub ugór w Przeczycy, Jodłowej, Brzostku. nr kontaktowy 737 810 866.
- Szukamy do dzierżawy min.1 ha gruntów rolnych. Czynsz 12.000 złotych/hektar/rocznie. Tel. 604 150 043.

PRACA

- Budowlana firma zatrudni osoby na stanowiska: Inżynier budowy, robotnik budowlany, pomocnik budowlany, murarz – tynkarz, zbrojarz, blacharz – dekarz, ślusarz – spawacz konstrukcji stalowej, monter konstrukcji stalowej, monter płyt warstwowych, operator koparki i koparko – ładowarki. Zainteresowane osoby prosimy o kontakt telefoniczny: 664 740 723.
- Firma REMI poszukuje do pracy za granicą monterów instalacji przemysłowych i spawaczy TIG z doświadczeniem, atrakcyjne wynagrodzenie. Kontakt tel. 692 435 866.
- Firma zatrudni pracowników ogólnobudowlanych, murarzy, zbrojarzy, cieśli oraz kierownika robót budowlanych. Tel. 14 682 28 02.
- Firma ZPHU TERRY opakowania poszukuje osób na stanowiska; Operator urządzeń do produkcji opakowań oraz Magazynier-logistyk. Umowa o pracę, 3 zmiany, Dębica. CV proszę składać: biuro@terryopakowania.eu tel.881256761 lub osobiście w biurze al. Jana Pawła II 19, Dębica.
- **Pracownik produkcji.** Producent okien i drzwi z drewna zatrudni osobę do pracy fizycznej. Kontakt tel.: 668-682-828.

cd. na str. 22

eprasa.pl a75c568526

- Producent okien i drzwi z drewna zatrudni operatora maszyn CNC. Kontakt tel.: 668-682-828.

SPRZĄTANIE

- Czyszczenie dywanów, wykładzin, tapicerki meblowej, ozonowanie samochodów. Jerzy Matłok, Dębica, Szkotnia 2. Tel. 604 244 919.
- EWA LUX czyszczenie dywanów i wykładzin oraz tapicerek meblowych i samochodowych. Myjnia parowa. Wstawiamy faktury Vat, Dębica, ul. Bojanowskiego 3. Tel. 696 952 833.

SPRZEDAM RÓŻNE

- Tani opał, zrzyny dębowe, cena 80 zł/m^3 Tel. 607 611 868.

OGŁOSZENIA DROBNE
od 6 zł
Praca • Nieruchomości • Usługi
Motoryzacyjne • Medyczne
Turystyczne i inne
www.debica24.eu/ogloszenia

TŁUMACZENIA

- Alemannia Centrum Tłumaczeń. Wszystkie języki. Dębica, ul. Kolejowa 18; pon. – pt.: 8:00 – 16:00. Tel. 14 682 18 08, 785 992 307.

UBEZPIECZENIA

- UBEZPIECZENIA na każdą okazję, dla CIEBIE i TWOJEJ RODZINY. Ponad 20 firm w ofercie, na rynku od 1992 r. Zapraszamy pn. – pt.: 8:30 – 17:00, 39 – 200 Dębica, Rynek 16. Tel.: 14 682 65 15, 14 670 22 01. www: ubezpieczeniamarco.pl

USŁUGI BUDOWLANO – REMONTOWE

- Adaptacja poddaszy, podwieszane sufity, szpachlowanie, malowanie, układanie płytek, układanie paneli podłogowych. Przeróbki elektryczne i hydrauliczne. Tel. 537 268 782.
- Bezpyłowe cyklinowanie, kompleksowa renowacja podłóg, parkietów. Usuwanie subitu. Tel. 14 676 03 31, 880 597 732.
- **Budjan.** Remonty, adaptacja poddaszy, docieplenia budynków, tynki gipsowe i cementowo – wapienne (maszynowe). Tel. 668 854 123.
- „Cama" adaptacja poddaszy, pełny zakres prac wykończeniowo – remontowych. Jesień/zima znaczne rabaty. Tel. 600 975 532.
- Cyklinowanie bezpyłowe, układanie, lakierowanie parkietu, renowacja schodów i drzwi. Tel. 604 704 743.
- Cyklinowanie bezpyłowe, układanie podłóg, renowacja schodów, wypożyczę cykliniarkę. Tel. 888 056 895.
- Docieplenia pianką poliuretanową. Izolacja idealna. Izolacja poddaszy, hal, przechowalni. www.piotrowski-okna.pl, tel. 509 655 100.
- **Kierownik budowy, inspektor nadzoru, ekspertyzy techniczne, odbiory techniczne – tel. 507 867 430.**
- Kopalnia Kruszywa Wola Żyrakowska, sprzeda: piasek zasypowy, piasek płukany, piasek żółty, żwir, kamyk, ziemię ogrodową, kliniec, tłuczeń, grysy, korę kamienną. Transport. Tel. 510 457 303.
- Malowanie dachów elewacji obróbki dekarskie kominy papowanie. Tel. 576 673 610.
- Malowanie dachów, mycie, obróbki kominów, montaż orynnowania. Tel. 880 898 632.
- Malowanie, mycie, dachów, obróbki kominów, malowanie elewacji, wymiana orynnowania. Tel. 575 783 406.
- Malowanie, szpachlowanie, adaptacja poddaszy, płytki, panele, regipsy. Tel. 692 930 325.
- Malowanie, szpachlowanie, układanie płytek, paneli, wykończenia mieszkań, nowych domów. Tel. 664 627 105.
- **Montaż** ogrodzeń panelowych, ogrodzenia ozdobne, kostka brukowa, odwodnienia, usługi remontowo – budowlane. Tel. 730 633 756.
- Usługi remontowe: szpachlowanie, malowanie, panele, g/k, układanie płytek. Tel. 516 199 782.
- Wylewki anhydrytowe. Tel. 509 655 100, www.piotrowski-okna.pl.
- Wylewki maszynowe, niwelowanie laserem, zacieranie mechaniczne, wysoka jakość, krótkie terminy. Tel. 509 655 100, www.piotrowski-okna.pl.

USŁUGI KOMINIARSKIE

- Czyszczenie kominów, doradztwo, ekspertyzy, opiniowanie. Mistrz kominiarski Dariusz Pieniążek. Tel. 664 492 296.
- Frezowanie (rozwiercanie) kominów. Montaż i sprzedaż wkładów kwasoodpornych, żaroodpornych i ceramicznych. Tel. 505 871 128.

USŁUGI OGRODNICZE

- Wycinanie drzew metodą alpinistyczną. Wycinka drzew. Wykonujemy usługi kompleksowo, łącznie z frezowaniem pni, utylizacją gałęzi. Pielęgnacja drzew. Usuwanie zagrożeń. Wiązanie i usuwanie drzew. Redukcja koron. Sekcyjna ścinka drzew. Tel: 724 061 117.
- Wycinka i pielęgnacja drzew trudnych, metodami alpinistycznymi; usługi ogrodnicze; usługi rębakiem, frezowanie pni; www.kornikdrzewa.pl Tel. 663 198 971.
- **Wykonuję różne** prace ogrodowe i porządkowe odpłatnie oraz prace fizyczne (w tym rozbiórki drewniane). Tel. 661 536 379.

Wypożyczalnia przyczep, skup złomu
w Głowaczowej
zaprasza firma Tomex Tomasz Czapla
Rewelacyjne ceny wynajmu przyczep i skupu złomu.
Usługa ważenia - waga do 30 ton.
Tel. 508 461 117

USŁUGI RÓŻNE

- Czyszczenie pierza, przeróbka pierzyn, szycie kołder, poduszek. Tel. 14 683 11 17, 663 603 807.
- Kostka, pergole, zadaszenia, ogrodzenia, altanki, wykaszanie. Tel. 664 327 242, 664 327 172.
- Montaż i naprawa anten satelitarnych, telewizyjnych, instalacje wewnętrzne. Tel. 14 683 34 10, 602 199 038.
- Montaż, naprawa anten satelitarnych, naziemna telewizja cyfrowa, instalacje. Tel. 728 392 010.
- Skupujemy antyki – starocie: radia, zegary, aparaty, maszyny itp. Tel. 698 693 846.

USŁUGI TRANSPORTOWE

- Przeprowadzki kompleksowo, transport, bus 9 – osobowy. Tel. 14 681 64 91, 607 231 561.
- Tani transport busem –plandeka (8 palet do 1,1 tony. Tel. 785 800 034.

WYNAJEM

- Wynajmę tanio lokal usługowy, 26 m^2. Dębica, ul. Głowackiego, obok PKS. 14 670 25 08.
- Wynajmę 2 kioski handlowe koło zieleniaka oraz 2 boksy handlowe na manhatanie w Dębicy w bardzo dobrym miejscu handlowym. Tel.: 534 132 139.

ZWIERZĘTA

- **Ferma Drobiu Żmuda w Zdziarcu posiada w sprzedaży: młode koguty i kokoszki różnokolorowe 20 zł/szt. W sprzedaży pasza oraz jajka kremowe, wiejskie 0,50 zł/szt. Czynne codziennie 8.00 – 16.00. Tel. 14 681 13 53, 602 817 064.**
- Sprzedam duże prosięta. Tel. 14 682 10 82.

kmokno
PRODUCENT PCV I ALUMINIUM
OKNA
ENERGOOSZCZĘDNE
KLASA A+
SALON PRODUCENTA OKIEN
Dębica
ul. Rzeszowska 1
tel. 14 681 60 60
kom. 690 997 751
VEKA
aliplast aluminium systems
aluplast
PRODUKCJA: 39-215 CZARNA, BOROWA 171 www.kmokno.pl

Ogłoszenia drobne przyjmujemy do piątku poprzedzającego wydanie wtorkowe do godz. 13:00

DEZAKO
ROK ZAŁ. 1991 Sp. z o.o.
Dębica, ul. Rzeszowska 27 (Plac Gryfitów)
telefony całodobowe: 604 421 277, 14 670 40 29
biuro czynne: pn.-pt. 7:00-18:00
ZAKŁAD POGRZEBOWY
CAŁODOBOWE KOMPLEKSOWE USŁUGI POGRZEBOWE I CMENTARNE
* kompleksowa organizacja pogrzebu w 24 h
* trumny i urny, krzyże i tabliczki, wieńce i wiązanki
* krajowy i międzynarodowy transport zmarłych
* oprawa muzyczna ceremonii
ZAKŁAD KAMIENIARSKI
* nagrobki, grobowce
* kostka granitowa, parapety, blaty
PRODUKCJA – REMONTY – SPRZEDAŻ
FACHOWE DORADZTWO
GWARANCJA NA WYKONYWANE PRACE

Dom Pogrzebowy
Kowalczyk
Kompleksowe Usługi Pogrzebowe
Produkcja trumien
(konkurencyjne ceny)
Dębica, ul. Krakowska 49
tel. całodobowy 502 433 479

eprasa.pl a75c568526

Firma budowlana „PESAM"

PESAM

ZATRUDNI

murarzy, cieśli, zbrojarzy, pracowników dociepleniowych oraz ogólnobudowlanych.

Zainteresowane osoby proszę o kontakt:

Tel. 14-68-12-540
lub osobiście w siedzibie firmy
w Dębicy przy ul. Tuwima 2.

LEWIATAN
TWÓJ DOBRY SĄSIAD

Szczęśliwego Nowego Roku
życzy
Polska Sieć Handlowa Lewiatan

2022

4,99

Napój Minio Bubbles brzoskwiniowy, truskawkowy, 750 ml Lewiatan [6,65 zł/1l]

2,99

Tortilla pszenna 25 cm 4 szt. 240 g Lewiatan [12,46 zł/1kg]

3,99

Frytki długie, karbowane 750 g Lewiatan [5,32 zł/1kg]

Oferta ważna w dniach od **28.12.2021 r.** do **03.01.2022 r.** lub do wyczerpania zapasów.

eprasa.pl a75c568526

Firma Oponiarska Dębica S.A. poszukuje kandydatów na stanowisko:

Wytaczarz
w HPT PM

Wymagania ogólne:
- Preferowane wykształcenie średnie – specjalność obróbka skrawaniem, budowa maszyn lub wykształcenie zawodowe
- Umiejętność posługiwania się narzędziami pomiarowymi (mikrometr, średnicówka, suwmiarka)
- Znajomość zasad czytania rysunku technicznego
- Uprawnienia UDT do sterowania suwnic pomostową z poziomu „0" (lub brak przeciwskazań do uzyskania)
- Minimum 2 lata doświadczenia zawodowego na stanowisku wytaczarz lub frezer
- Komunikatywność i umiejętność pracy w zespole
- Dyspozycyjność

Zakres obowiązków:
- Obsługa obrabiarki konwencjonalnej
- Praca w systemie 2-zmianowym, od poniedziałku do piątku
- Zapoznanie się z rysunkiem technicznym, szkicem, dobór i przygotowanie narzędzi skrawających
- Obróbka elementów i korpusów metalowych i z tworzyw sztucznych poprzez frezowanie, wytaczanie i wiercenie (obróbka skrawaniem) na wytaczarkach (frezarko-wiertarkach) zgodnie z rysunkiem technicznym
- Kontrola jakości wykonanych detali: wykonywanie pomiarów, sprawdzenie pasowań
- Czyszczenie i konserwowanie maszyn i narzędzi do obróbki skrawaniem i stanowiska pracy

Oferujemy:
- Umowa o pracę
- Możliwości rozwoju wewnątrz organizacji
- Dodatkowe ubezpieczenie na życie oraz Fundusz Emerytalny
- Prywatna opieka medyczna
- Szeroki pakiet socjalny

Zainteresowana/y?
Przynieś CV z dopiskiem „Wytaczarz" do Punktu Obsługi Pracownika przy ul. 1 Maja 1, Dębica
(przy bramie osobowej od strony Stomilanki)

Zgłoszenia przyjmujemy do 7 stycznia 2022.
Informujemy, że odpowiemy tylko na wybrane oferty.

Firma Oponiarska Dębica S.A. poszukuje kandydatów na stanowisko:

Młodszy konstruktor
w HPT PM

Wymagania ogólne:
- Wykształcenie wyższe techniczne (budowa maszyn lub pokrewne)
- Komunikatywna znajomość języka angielskiego
- Dobra znajomość pakietu Office, szczególnie programu Excel
- Dobra znajomość AutoCAD, Inventor
- Praca w systemie jednozmiennym

Zakres obowiązków:
- Opracowywanie dokumentacji technicznej (3D i 2D) na maszyny i urządzenia produkcyjne
- Przetwarzanie i kontrola specyfikacji dotyczących maszyn i urządzeń produkcyjnych
- Określanie wymagań technicznych dla nowych maszyn i urządzeń produkcyjnych
- Udział w procesie prawidłowego przygotowania remontów maszyn i urządzeń produkcyjnych
- Weryfikowanie dokumentacji dla klientów wewnętrznych i zewnętrznych
- Współpraca z regionalnym zespołem konstruktorów (Luksemburg) oraz z zakładowym utrzymaniem ruchu

Oferujemy :
- Umowa o pracę
- Możliwości rozwoju wewnątrz organizacji
- Dodatkowe ubezpieczenie na życie oraz Fundusz Emerytalny
- Prywatna opieka medyczna
- Szeroki pakiet socjalny

Zainteresowana/y?
Przynieś CV z dopiskiem „Młodszy Konstruktor"do Punktu Obsługi Pracownika przy ul. 1 Maja 1, Dębica
(przy bramie osobowej od strony Stomilanki)

Zgłoszenia przyjmujemy do 7 stycznia 2022.
Informujemy, że odpowiemy tylko na wybrane oferty.

- Markizy
- Rolety
- Moskitiery
- Szutlery
- Okna
- Bramy garażowe
- Automatyka

Jovanna
ul. Krakowska 31, Tel. 691 364 667
e-mail: jovanna@interia.eu

ROJAR PODŁOGI OKNA DRZWI
DRZWI DRE VERSO BIAŁE

Dębica, ul. Rzeszowska 145
Tel: 506 112 830

debica 24
informacje
z miasta i powiatu
www.debica24.eu
e-mail: reklama@ol.com.pl
Tel. 14 670 42 34,
609 516 600
debica 24

eprasa.pl a75c568526

Sport szkolny

Powtórka z koszykówki

W zawodach piłki ręcznej triumfowały ekipy Dziesiątki i Jedenastki.

O prawdziwym pechu może mówić SP nr 3. Małgorzata Korzeń, opiekunka drużyny w dniu zawodów dowiedziała się, że cztery klasy, w tym jej podopieczni, idą na kwarantannę. O medalu mogli więc zapomnieć. Do rywalizacji w V Dębickich Igrzyskach Młodzieży Szkolnej w hali Szóstki przystąpiły więc cztery drużyny.

Wyniki: SP 5 – SP 10 3:4, SP 6 – SP 9 3:11, SP 5 – SP 9 3:7, SP 10 – SP 6 9:0, SP 5 – SP 6 3:5, SP 9 – SP 10 6:8.

Kolejność: 1. SP 10 (Wiktor Buszek, Szymon Flak, Jakub Buch, Piotr Nykiel, Mateusz Staniszewski, Filip Tuchowski, Daniel Urban, Mikołaj Pererłka, Bartosz Babiś, op. Maciej Cabaj), **2. SP 9** (Oliwier Baniak, Antoni Bocheński, Jeremy Cieślak, Roman Jakubowski, Jakub Motyka, Daniel Pękala, Jakub Wolicki, Paweł Ciepliński, Karol Zajchowski, op. Mariusz Bachurski), **3. SP 6** (Julian Mikulski, Kacper Prokulski, Szymon Knych, Jakub Wójcik, Julian Żabicki, Adam Smutek, Jakub Szablowski i Kacper Haba, op. Grzegorz Cyboroń), 4. SP 5.

W kategorii dziewcząt klasą dla siebie były podopieczne Pawła Koniecznego z SP nr 11.

Wyniki: SP 5 – SP 11 1:5, SP 6 – SP 9 0:12, SP 5 –SP 9 2:5, SP 11 – SP 6 6:1, SP 5 – SP 6 9:2, SP 9 – SP 11 1:5.

Kolejność: 1. SP 11 (Milena Ciepły, Natalia Dzikowska, Julia Kliś, Nikola Kluk, Oliwia Krupa, Weronika Kuriata, Maja Lis, Julia Majewska, Zuzanna Motyka, Martyna Słowik, Martyna Trytko, Emilia Tyńska, op. P. Konieczny), **2. SP 9** (Angelika Brabowska, Angelika Miazga, Oliwia Pawełek, Julia Prokop, Weronika Rak, Emilia Ryba, Gabriela Sikora, Zuzanna Szczygieł, Kinga Wójtowicz, op. Witold Brniak), **3. SP5** (Martyna Gajda, Emilia Bystrek, Emilia Golec, Patrycja Brabowska, Julia Kuta, Nadia Lorek, Milena Stupus, Kinga Gryglewicz, Urszula Migała i Klaudia Mucha, op. Rafał Lach), 4. SP 6.

Obie imprezy sędziował Kazimierz Sak.

Marek Z. Celejewski

Ekipa SP nr 11 będzie również faworytem zawodów powiatowych.

Reprezentanci SP nr 10 coraz częściej zwyciężają w grach zespołowych.

Sport szkolny

Założony cel osiągnięty w stu procentach

Wszystkie cztery drużyny z Pustkowa awansowały do finałów wojewódzkich.

Dwa półfinały Igrzysk Dzieci rozegrane zostały w hali ZS w Pustkowie. Drużyny dziewcząt i chłopców zajęły drugie miejsca, które dawały im awans do finału. Uległy tylko rówieśnikom z SP nr 5 w Dębicy, a pokonując tych z Padwi, Gawłuszowic, Krzeszowa i Tarnobrzega.

Ich starsi koleżanki i koledzy rywalizowali w ramach Igrzysk Młodzieży Szkolnej w Padwi. I awansowali z trzecich miejsc. Dziewczęta uległy Dębicy i Gawłuszowicom, pokonały zaś Tarnobrzeg, Padew, Harasiuki i Komorów. Chłopcy nie sprostali Padwi i Nagoszynowi, pokonali natomiast Tarnobrzeg, Harasiuki, Komorów i Gawłuszowice.

ID dziewczęta: Maria Szostak, Wiktoria Sędłak, Julia Słabicka, Wiktoria Mazur, Julia Tyksińska, Aleksandra Golonka, Lena Madej , Aleksandra Różak, Julia Tyksińska.

ID chłopcy: Aleksander Wojtaszek, Filip Dwojak, Wojciech Gąsiorek, Ignacy Wojtaszek, Sebastian Rudny, Maciej Gąsiorek, Radosław Wojtaszek, Piotr Mazur, Oskar Surman.

IMS dziewczęta: Dominika Kosińska, Julia Wróbel, Zuzanna Wróbel, Magdalena Rokosz, Wiktoria Pasierb , Milena Dwojak, Julia Gawęda, Martyna Bujak, Zofia Szostak, Natalia Sędłak, Julia Plezia.

IMS chłopcy: Kacper Matera, Tomasz Muniak, Maciej Pękala, Miłosz Fryz, Bartosz Słabicki, Szymon Mączka, Bartosz Wrona, Jakub Bizoń, Marcel Zatylny

Drużyny prowadzili Grzegorz Miszczak i Grzegorz Pietrzyk.

JAG

Starsi chłopcy z Pustkowa do finałów awansowali z trzeciego miejsca.

Gminna Liga Amatorska Piłki Siatkowej

Po pierwszym turnieju prowadzi Perełka

Siatkarze z Nagawczyny wygrali wszystkie trzy mecze na inaugurację rozgrywek.

Do uczestnictwa w jedenastej edycji GLAPS zgłosiło się pięć drużyn. Poza tymi, które brały udział w poprzednich rozgrywkach, po raz pierwszy wystartował zespół złożony z samych pań, które nazwały się Gminnymi Żyletami.

Tym razem drużyny będą rywalizować w systemie turniejowym. Cały sezon został podzielony na pięć turniejów, w trakcie których cztery drużyny grają w systemie każdy z każdym. Drużyna pauzująca, która jest gospodarzem danego turnieju, odpowiada za przygotowanie hali i przebieg zawodów.

Wszystkie mecze toczą się do trzech wygranych setów. Punkty zdobyte w danym turnieju są wliczane do klasyfikacji generalnej, w oparciu o którą będzie prowadzona tabela.

Wyniki:

Perełka Nagawczyna - Gminne Żylety 3:1 (25:12, 25:10, 24:26, 25:18)

PKS Team - Dinozaury Głobikowa 3:1 (25:20, 25:19, 22:25, 25:13)

Dinozaury Głobikowa - Perełka Nagawczyna 1:3 (22:25, 26:28, 25:21, 20:25)

PKS Team - Gminne Żylety 3:0 (25:7, 25:14, 25:19)

Gminne Żylety - Dinozaury Głobikowa 1:3 (23:25, 25:22, 23:25, 20:25)

Perełka Nagawczyna - PKS Team 3:2 (25:22, 24:26, 25:27, 31:29, 17:15)

JAG

1	Perełka	3	8	9-4
2	PKS Team	3	7	8-4
3	Dinozaury	3	3	5-7
4	Gminne Żylety	3	0	2-9
5	Absolwent	-	-	---

Karate kyokushin

Urszula Migała mistrzynią Europy

W Mistrzostwach Europy Karate Kyokushin w Leżajsku wystąpili zawodnicy klubu Karate Kyokushin Bushido ze Straszęcina. Urszula Migała i Bartosz Mendoń startowali w kategori kata (układ) i kumite (walka). Na podium stanęła Ula, która w kata została mistrzynią Europy, w kumite zaś zdobyła brązowy medal. Zawodników do mistrzostw przygotowali sensei Tomasz Mendoń IV Dan, sensei Andrzej Socha II Dan i sensei Marcin Chorąży I Dan.

eprasa.pl a75c568526

Karate

Blisko czterdzieści medali przywieźli z Nowego Sącza

Sukcesem zakończył się dla karateków z Dębicy mikołajkowy turniej.

Zawodnicy reprezentujący Dębicką Akademię Karate Tradycyjnego wywalczyli 38 medali w konkurencjach kata i kumite oraz kihon.

Przywieźli worek pełen medali

Na podium podczas zawodów stawali: Marysia Fońska (1. miejsce - kihon), Julka Brzostowska (2. miejsce - kihon), Zosia Błaszczak (3. miejsce - kihon), Sandy Krzyżyk (2. miejsce - kihon), Ada Lic (1. miejsce - kihon), Zuzia Kurek (1. miejsce - kata); Marysia Pomprowicz (3. miejsce - kata), Maksiu Greczycho (1. miejsce - kata), Antek Pysz (2. miejsce - kata oraz 1. miejsce kumite), Nina Ziemienek (1. miejsce - kata oraz 3. miejsce - kumite), Madzia Rostowska (2. miejsce - kata), Kacper Lesiak (1. miejsce - kata), Karol Bocheński (2. miejsce - kata), Julka Piękoś (1. miejsce - kata), Liwia Kobos (3. miejsce - kata oraz 2. miejsce kumite), Mikołaj Krzystyniak (3. miejsce - kata), Filip Nykiel (3 miejsce - kata), Ula Pieprzak (1. miejsce - kata oraz 1. miejsce kumite), Wiki Frankiewicz (2. miejsce - kata), Klaudia Zając (1. miejsce - kihon), Gabrysia Wójcik (3. miejsce - kihon), Lena Radomska (2. miejsce - kata), Kinga Pękala (3. miejsce - kata), Mati Kudłacz (3. miejsce - kata), Adam Krzemyk (3. miejsce - kumite), Kuba Kulas (1. miejsce - kata), Szymek Kurek (2. miejsce - kata), Mateusz Parys (3. miejsce - kata oraz 2. miejsce - kumite), Radek Nowak (3. miejsce - kata), Julka Dybowska (3. miejsce - kata), Kacper Pająk (3. miejsce - kata), Karolina Skiba (1. miejsce - kata oraz 3. miejsce -) kumite. W turnieju wystartowali także inni zawodnicy DAKT, którym do podium brakło niewiele, czasem tylko jednego punktu.

Młodych zawodników do zawodów przygotowała Katarzyna Michoń-Szczerba, kiedyś zawodniczka, obecnie trenerka DAKT.

- Turniejem w Nowym Sączu zakończyliśmy starty w tym roku kalendarzowym. Jesteśmy bardzo zadowoleni z poziomu, jaki zaprezentowali nasi karatecy. Cieszy nas bardzo, że mimo różnicy wieku, stopnia kyu oraz stażu treningowego nasi wojownicy tworzyli jedną wielką wspaniałą drużynę - czytamy na profilu DAKT.

O żonie mówi, że jest niesamowita

Ogromne serce w przygotowanie młodych zawodników do tego i innych startów włożyła Katarzyna Michoń-Szczerba. Kiedyś zawodniczka Dębickiej Akademii Karate Tradycyjnego, obecnie trenerka, a prywatnie żona założyciela akademii Piotra Szczerby.

- Moja małżonka jest niesamowita, ona to kocha, poświęca swój czas, wkłada to całą siebie - mówi Piotr Szczerba.

Dodaje, że trenerka kocha dzieci z którymi pracuje, a dzieci jej to odwzajemniają. To według niego jest jednym z najważniejszych kluczy do sukcesu.

- Ona ma zmysł obserwacji, potrafi z tymi dziećmi pracować, do każdego podchodzi indywidualnie. Jest zaangażowana, żyje tym, oddana jest karate całkowicie, a do tego jest niesamowicie skromna i nigdy nie chce chwalić się tym co robi - podkreśla jej mąż, który nie ukrywa, że jest pełen podziwu dla niej.

Grzegorz Król

Pływanie

Trzy finały Natalii Szopy

Mistrzyni Polski z basenu olimpijskiego potwierdziła bardzo dobrą formę.

Natalia Szopa jako jedyna przedstawicielka Gryfa Dębica reprezentowała klub podczas Zimowych Mistrzostw Polski Juniorów 14 lat w Olsztynie. Podopieczna trenerki Edyty Wilk udowodniła, że nadal jest w krajowej czołówce, trzykrotnie kwalifikując się do finałów A.

Najlepiej poszło jej na najdłuższym dystansie 800 m stylem dowolnym, w którym finiszowała jako piąta. W sprincie 50 m klasycznym zajęła siódmą pozycję, a na 400 m dowolnym zamknęła pierwszą dziesiątkę.

***

Nieco wcześniej na pływalni ROSiR Rzeszów rozegrane zostały Akademickie Mistrzostwa Województwa Podkarpackiego. Nasza zawodniczka Wiktoria Rżany, studentka Inżynierii Biotechnologii na Uniwersytecie Rzeszowskim wywalczyła trzy medale. Dwa złote na dystansach 50 m stylem klasycznym i 100 m stylem zmiennym i srebrny w sztafecie 4x50 m stylem dowolnym.

JAG

Natalię Szopę do zawodów przygotowała trenerka Edyta Wilk.

Pogrzeb 30 stycznia

Nie żyje Jurek Gawiec

Były kierownik drużyny Igloopolu Dębica zmarł w drugi dzień Świąt Bożego Narodzenia.

Z klubem Jurek Gawiec związany był od końca lat 80-tych jako kierownik drużyn juniorskich, a później seniorskiej. Z pracy zrezygnował w lipcu 2019 r. z powodu problemów ze zdrowiem. Ksywa Kiero została z nim na zawsze. Kiedy przychodził na mecze nikt nie zwracał się do niego inaczej.

- Na niego zawsze można było liczyć. Nawet jak przestał być kierownikiem, jeździł z nami na mecze. A jak już zdrowie bardzo mu nie dopisywało, to przychodził na te do klubu - wspomina kierownik sekcji piłki nożnej Igloopolu Bogusław Mitan.

Miał 61 lat. Pochowany zostanie w czwartek 30 stycznia o godz. 15:00 na cmentarzu komunalnym przy ul. Cmentarnej w Dębicy. Wcześniej o 14:00 msza św. żalobna w kościele Krzyża Św.

JAG

Kierownikiem drużyny Jurek Gawiec był przez ponad 30 lat.

Reklama

Możesz kupić
Obserwatora Lokalnego
przez Internet:
www.egazety.pl www.eprasa.pl

MASZ PROBLEM POTRZEBUJESZ POMOCY
Nasi dziennikarze czekają na Twoje zgłoszenie

majba@ol.com.pl
tel. 14 670 27 87

kruszynska-idzior@ol.com.pl
tel. 14 670 27 87

krol@ol.com.pl
tel. 14 670 27 87

grajcar@ol.com.pl
tel. 14 670 27 80

ratuszniak@ol.com.pl
tel. 14 670 27 80

eprasa.pl a75c568526

Sumo

Worek wypełnili po brzegi

Na najwyższym stopniu podium sumici z Lubziny stawali dziewięć razy.

W Krotoszynie w ramach Pucharu Polski rywalizowali młodzicy, kadeci, juniorzy i seniorzy. Najwięcej medali, bo aż dziesięć zdobyli ci ostatni. Ale przedstawiciele pozostałych kategorii wiekowych też mają powody do radości.

Młodzicy, którzy walczyli pierwszego dnia, postarali się o sześć krążków, w tym pięć złotych i jeden brązowy.

1. Jakub Kuraś (40 kg),
1. Jakub Kuraś (45 kg),
1. Kaya Kwaśny (50 kg),
1. Kaya Kwaśny (55 kg),
1. Daniel Mosior (70 kg),
3. Emilia Warchoł (+65 kg).

Kadeci również wywalczyli sześć medali, w tym jeden złoty, dwa srebrne i trzy brązowe.

1. Anna Kapustka (open),
2. Emilia Warchoł (70 kg),
2. Anna Kapustka (+70 kg),
3. Filip Piecuch (50 kg),
3. Kaya Kwaśny (50 kg),
3. Emilia Warchoł (open)

Podopieczni trenera Andrzeja Jedynaka nie zawiedli też drugiego dnia. Juniorzy i seniorzy zdobyli 11 medali, w tym trzy złote, jeden srebrny i siedem brązowych)

Młodzicy i kadeci z Pucharu Polski w Krotoszynie przywieźli dwanaście medali.

Juniorzy:

1. Maciek Nowakowski (100 kg).

Seniorzy:

1. Gabriela Warchoł (50 kg),
1. Magdalena Macios (65 kg),
3. Magdalena Macios (73 kg),
3. Dawid Kuraś (85 kg),
3. Maciej Nowakowski (92 kg),
3. Maciej Nowakowski (100 kg),
2. Jakub Nowakowski (115 kg),
3. Jakub Micek (+115 kg),
3. Jakub Micek (open)
3. Jakub Nowakowski (open)

Dla naszych zawodników był to pierwszy etap kwalifikacji do Mistrzostw Europy, które odbędą się w maju w stolicy Azerbejdżanu - Baku.

Jednym z kolejnych będzie Puchar Polski, który jak co roku odbędzie się w lutym w Dębicy. W hali Domu Sportu o miejsca na podium rywalizować będą najlepsi zawodnicy z całego kraju. Impreza tej rangi odbędzie się w naszym mieście już po raz czwarty.

JAG

PGALPS

Sokoły gonią Prestige Okna

Za nami półmetek rozgrywek Gminnej Amatorskiej Ligi Piłki Siatkowej w Pilźnie.

W piątej kolejce nie było zaskakujących rozstrzygnięć. Faworyci wygrywali mecze pewnie za trzy punkty. Najbardziej wyrównany był pojedynek Sokoła II Dobrków i Łęk. Ta druga drużyna przy stanie 0:2 zdołała urwać rywalom seta, ale w kolejnej odsłonie nie poszła za ciosem.

Wyniki:

Sokół Dobrków - OSP Słotowa 3:0 (25-20, 25-20, 25-19)

Prestige Okna - Parkosz 3:0 (25-18, 25-19, 25-20)

Sokół II Dobrków - Łęki 3:1 (25-20, 25-15, 25-27, 25-20)

OSiR Brzostek - Volley Jodłowa 3:0 (25-18, 25-20, 25-22)

Team Jodłowa - Dragon Team 3:0 (25-15, 25-14, 25-14)

JAG

1	Prestige Okna	5	13	15-5
2	Sokół Dobrków	5	11	16-10
3	Sokół II D.	5	10	9-6
4	OSiR Brzostek	5	9	12-9
5	OSP Słotowa	5	9	11-9
6	Team Jodłowa	5	7	9-10
7	Parkosz	5	6	9-11
8	Łęki	5	4	10-13
9	Volley Jodłowa	5	4	6-13
10	Dragon Team	5	1	3-15

Brasilian Jiu Jitsu

Umiejętności były, zabrakło szczęścia

Z pięciu reprezentantów klubu Fight Sports Dębica, dwóch wywalczyło srebrne medale.

Nasi zawodnicy rywalizowali w Pucharze Polski ADCC w Warszawie.

Walka Jakuba Cichonia z Kornelem Zapadką o złoto była jedną z najciekawszych w turnieju. Zawodnicy rywalizowali w kategorii +100 kg. Było to ich drugie starcie na macie. Dębiczanin chciał zrewanżować się przeciwnikowi za porażkę, którą decyzją sędziów poniósł w ostatnim starciu. Po dogrywce ponownie jednak lepszy okazał się Kornel Zapadka.

Krystian Jeniec wystartował w kategorii +100 kg średnio zaawansowani. Waga pozwala mu na starty w niższej kategorii, ale życie nauczyło go, że stawianie sobie poprzeczki troszkę wyżej, pozwala na ciągły rozwój. Tym razem jednak przegrał i zdobył srebro.

- Zabrakło mojego charakteru, a konkretniej zapalnik odpalił za późno. Nad tym muszę popracować, a wiem, że następnym razem będzie lepiej - podkreśla Krystian Jeniec.

Tomasz Obara walczył w kategorii adult początkujący do 76 kg. Pokazał ducha walki, spore umiejętności, ale niestety skończył poza podium.

Po długiej przerwie na matę wrócił weteran Alfred Korel. Zawodnik, który nosi ksywę The Punisher pokazał w walce cały wachlarz technik i obaleń. Do tego, by odnieść zwycięstwo nad rywalem, zabrakło mu tylko systematyczności w uczestnictwie w podobnych wydarzeniach. Jego koledzy uważają jednak, że decyzja sędziów, którzy wskazali na rywala, tym razem była niesłuszna.

Choć nie wszyscy zdobyli medale, na macie walczyli do końca.

Kamil Dolczak wystartował w jednej z najbardziej obleganych kategorii średnio zaawansowanych do 67 kg. Pokazał cały kunszt nabyty przez kilka lat, lecz zabrakło mu szczęścia. Ostatnią walkę przegrał poprzez wskazanie sędziowskie.

JAG

Piłka nożna

Nowi trenerzy Igloopolu i Legionu

Do zmian szkoleniowców doszło w obu klubach, które rywalizują w IV lidze podkarpackiej.

Jeszcze w listopadzie z Igloopolem pożegnać musiał się Łukasz Bartkowski. W ostatnim meczu Morsy poprowadził Józef Stefanik, ale wiadomo było, że to tylko rozwiązanie przejściowe.

Nowym trenerem biało-niebieskich został Łukasz Cabaj. Legitymujący się licencją UEFA A szkoleniowiec pracował wcześniej w Stali Rzeszów (U17). Yeovil Town, Anglia (U13-U17), North Somerset DC, Anglia (grupy młodzieżowe), Clevedon Town, Anglia (U18), Stal Mielec (rezerwy), SMS Mielec (U15).

Zwolniony z Igloopolu Łukasz Bartkowski podpisał natomiast umowę z Legionem. Zastąpi w nim Romana Gruszeckiego.

JAG

Obserwator lokalny
Tygodnik powiatu dębickiego

Wydawca:
Agencja Wydawnicza AGARD

Adres redakcji:
39-200 Dębica, ul. Żeromskiego 10
tel. 14 670 27 87, 14 670 27 80,
14 670 42 38, fax.14 670 42 34
e-mail: redakcja@ol.com.pl

Redaguje zespół: Ryszard Pajura (red. naczelny), Agnieszka Kruszyńska-Idzior, Agnieszka Majba-Pochwat, Janusz Grajcar, Grzegorz Król, Tomasz Ratuszniak.

Red. techniczny: Artur Barwacz

Biuro Reklam i Ogłoszeń:
Agnieszka Olsza
tel/fax 14 670 42 34 e-mail: reklama@ol.com.pl
Czynne: pn., wt. 8^{00}-15^{00}; śr., czw., pt. 8^{30}-15^{30}

ISSN 1507-1049
Druk: Polska Press oddział Poligrafia
Drukarnia w Sosnowcu
Nakład: 8 000 egz.

Redakcja nie zwraca nie zamówionych tekstów i zastrzega sobie prawo do ich dowolnego redagowania i skracania. Redakcja nie ponosi odpowiedzialności za treść ogłoszeń i reklam.

eprasa.pl a75c568526

Wcale nie na marginesie

Jaka ekologia, kiedy na dworcu tak zimno?

Agnieszka Majba-Pochwat

Staram się być ekologiczna - segreguję odpady, nie palę opałem, który robi krzywdę atmosferze, adoptuję zwierzęta ze schronisk i zbieram śmieci w lesie. Do niedawna racjonalny wydawał mi się argument o ważnej z punktu widzenia ekologii roli transportu zbiorowego. Ostatnio jednak zaczynam uważać go za coraz bardziej pozbawiony sensu.

U podstaw tej refleksji czarnym cieniem położyły się perturbacje z autobusami w gminie Dębica. Po tym, jak nie udało się renegocjować umowy pomiędzy samorządem pod dowództwem wójta Stanisława Rokosza z miejską spółką, co rusz docierają do nas sygnały niezadowolonych mieszkańców, którzy nie mają jak dostać się z domu do pracy, szkoły - słowem pokonać z wykorzystaniem zbiorowego transportu trasy, którą przebyć muszą codziennie. A przynajmniej w dni robocze. Czyli często.

Przynajmniej część z tych osób ma swoje samochody. Tak się zastanawiam: w jaki sposób przekonać tych ludzi, by zrezygnowali z codziennego ich używania, kiedy mają w perspektywie np. godzinne oczekiwanie na autobus. Żal by mi było tej godziny, gdybym ją miała spędzić pod przystankową wiatą. Zwłaszcza w chłodzie, ciemnościach i na przykład przy zacinającym deszczu. Nie ma opcji. Bycie ekologicznym nie powinno przybierać formy samobiczowania się dla idei, bo w ten sposób nikogo zachęcić się nie da. Ja w każdym razie odpadam.

> **To ma być nawyk racjonalnych zachowań, a nie poświęcanie się dla idei. Nie tędy droga do ekologii!**

Odpadam w dwójnasób po przeżyciach sprzed kilku dni. Odwiozłam córkę na dworzec PKP - samochodem, o tej porze żaden autobus do miasta powiatowego z małej wioski w gminie Czarna wszak już nie kursuje. Czyli bang! bang! - pierwszy strzał w kolano ekologicznego nastawienia do życia. Ale jeszcze nie śmiertelny. Ten dopiero będzie. A zatem - przyjeżdżamy na dworzec i na dzień dobry informacja, że pociąg spóźniony jest - bagatela o 35 minut. Zatem postanawiamy pozałatwiać drobne sprawy w okolicy i wracamy na dworzec, by dowiedzieć się, że czas opóźnienia pociągu właśnie uległ zmianie na 45 minut.

Siadamy w poczekalni i po 5 minutach mamy dość. Zimno, bo drzwi otwierają się za każdym razem, gdy na zewnątrz ktoś przejdzie. Przez rozsunięte skrzydła wpada lodowate powietrze - na termometrze - 12 stopni C - i wypełnia tak samo lodowate pomieszczenie. Kulimy się na metalowych (sic!) krzesłach, które są tak zimne, że równie dobrze mogłybyśmy siedzieć na posadzce. W tych okolicznościach spędzamy ponad pół godziny, niemal zamarzając na sopel. I wcale mnie nie dziwi, kiedy córka stwierdza, że następnym razem przyjedzie samochodem. A i ja jakby cieplej myślę o moim, który czeka na mnie przed dworcem.

majba@ol.com.pl

Reklama

Obserwatorium

- Pierwsze koty za płoty - napisał Krzysztof Lipczyński chwaląc się w sieci zdjęciami z przydomowej wędzarni. Rozumiemy, że radnego mogło nowe hobby wciągnąć, ale żeby koty wędzić?

Starosta Piotr Chęciek też się pochwalił, ale choinką. A czego on na niej nie ma: Fiata 126 p, szopa w swetrze i szaliku, misia Paddingtona, kobietę w stroju ludowym, św. Mikołaja lecącego samolotem, zegar z kukułką, mysz grającą na trąbce, psa yorka, dobosza, a nawet pielęgniarkę z maseczką na twarzy i psem u boku. A co! Jak szaleć to szaleć!

Ciekawy obieg dokumentów funkcjonować musi w Urzędzie Miejskim w Pilźnie. - Ja widziałem pieczątkę, że pismo wpłynęło, a ktoś mi mówi, że nie... - narzekał na jednej z sesji radny Mirosław Miczek. - Może nie wypłynęło? - zastanawiał się przewodniczący Czesław Ziaja. A my zachodzimy w głowę, czy oni te pisma w jakiś przerębel wrzucają, czy normalnie do wiadra.

- Może być zjawiskowo, jak to młodzież mówi - to już wicestarosta Adam Pieniążek. - Ok boomer - tak też młodzież mówi...

Reklama
Klimatyzacja i rekuperacja
dla domów lub biur
Usługi projektowe
Instalacje HVAC
Produkcja warsztatowa
Leasing pracowników
VENTOR
39-200 Dębica
ul. Drogowców 7
tel. 14 681 80 10
www.ventor.com.pl

Reklama

Reklama

eprasa.pl a75c568526