ISSN 1730-7341
Nr 8 (1335)
22 lutego 2019 r.
Nakład 3000 / ISSN 1730-734
POLSKI WYDAWCA
Cena 2,50 zł (tym 5% VAT)

7 DNI GRYFINA

Rodzice złapali pijaka!

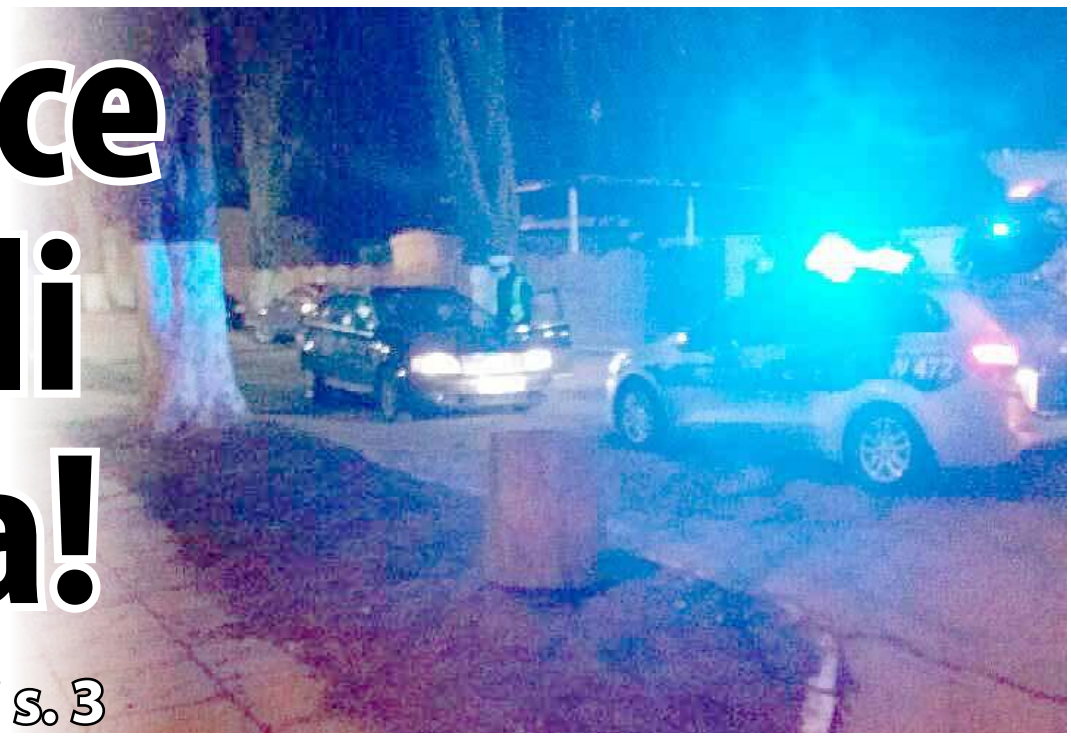

czytaj s. 3

Nowi sołtysi wybrani

W 2 lata wydadzą 7 mln na obwodnicę

czytaj. s. 3

Drzwi otwarte pełne wrażeń

czytaj s. 20

Gorący spór o krzyż s. 5

Zostaw 1 procent u nas! s. 6

Rafał nie dojechał

s. 10

Ola i Paweł jak seniorzy s. 11

Przyjadą Europejki po 50-tce s. 13

REKLAMA

Wynajmę pomieszczenie
magazynowo-produkcyjne
o pow. 167 m² w Pniewie
tel. 690 155 179

eprasa.pl a7743359a7

Flesz wydarzeń!

Pożar balotów

W czwartek o godz. 19.55 dwa zastępy z OSP Moryń wyjechały do pożaru na fermie drobiu pomiędzy Moryniem a Moryniem Dwór. Paliły się sterty słomy, a w odległości 10 metrów znajdowały się trzy zbiorniki z gazem propan- butan o łącznej pojemności ponad 20 tys litrów. Zbiorniki było bardzo nagrzane, więc priorytetem było ich schłodzenie. Samochody gaśnicze były zaopatrywane w wodę z pobliskiego punktu czerpania wody z rozlewiska rzeki Słubi oraz z hydrantów. Łącznie spaleniu uległo około 550 sztuk balotów słomy. Przyczyny pożaru nie są znane, sprawą zajmuje się Policja.

W działaniach wzięło udział łącznie 6 zastępów Straży Pożarnej, dwa zastępy OSP Moryń, a także OSP z Witnicy, Starego Objezierza, Starych Łysogórek oraz jeden zastęp JRG Gryfino. Działania zakończono o 2 w nocy.

Nieletni za kółkiem

Policjanci z Mierzyna zatrzymali 16-latka, który kierując samochodem osobowym za wszelką cenę chciał uniknąć kontroli drogowej. Najpierw jadąc fordem zaczął przyspieszać. Zajeżdżał drogę policjantom, nie dawał się wyprzedzić. W miejscowości Stobno na skrzyżowaniu stracił panowanie nad pojazdem i uszkadzając dwa znaki drogowe uderzył w drzewo. Po sprawdzeniu w policyjnych systemach okazało się, że młodzieniec jest poszukiwany w związku z ucieczką z młodzieżowego ośrodka wychowawczego. Trafił do Policyjnej Izby Dziecka.

Zaczął się kolejny Włóczykij. Gryfino ma promocję. Ludzie Przemka Lewandowskiego mnóstwo pracy. Parę osób gołąbki do gąbki. A większość widzów ze Szczecina.

Dziury na wjeździe na plac parkingowy koło mostu wołają o pomstę do nieba. Bo nie ma komu ich zlikwidować...

Żórawki - 21 lutego. Kierowca jechał sam. Trzeźwy. Bez obrażeń. Ukarany mandatem. Miał szczęście

Mieszkańcy Drzenina skarżą się na chroniczne wyrzucanie śmieci obok pojemników przez innych mieszkańców Drzenina

Często zdarza się, że gospodarze zamiast wywieźć odpady na wysypisko, wyrzucają je na polnych drogach pod pretekstem ich poprawiania. W Chwarstnicy poszli dalej - wysypują je na drodze w środku wioski

Pomyśl
- Pomoc dla dzieci na Kresach i w Syrii
Stowarzyszenie Wspólnota Polska
Tylko 1%
- KRS 0000034914 z dopiskiem Koło Gryfino

7 DNI GRYFINA
Druk: Dom Druk sp. z o.o. Nowogard
Redakcja nie zwraca materiałów niezamówionych, nie odpowiada za treść ogłoszeń, listów oraz zastrzega sobie prawo do adiustacji i zmiany tytułów. Listy anonimowe nie są rozpatrywane, dane nadawcy można zastrzec do wiadomości redakcji
ADRES REDAKCJI: ul. Asnyka 31 , 74-101 Gryfino
TEL. 91 404 50 14, fax 91 404 10 14
E-MAIL: kontakt.7dnigryfina@gmail.com, **WWW**: www.7dnigryfina.az.pl
WYDAWNICTWO: DJ Media sp. z o.o.

Jeśli byłeś świadkiem ciekawego wydarzenia...
Zadzwoń lub napisz!
kontakt.7dnigryfina@gmail.com
nr do interwencji 502 552 908

Nowe 7 Dni Gryfina

REDAKTOR NACZELNY: Ryszard Kwapisz
DYREKTOR WYDAWNICZY: Piotr Słomski
ZESPÓŁ: Monika Dudkiewicz, Anna Pietras, Dariusz Jachno,
SKŁAD: Jarek Dąbrowski

eprasa.pl a7743359a7

Umowy podpisane, machina ruszyła

W ciągu 2 lat na dokumentację zostanie wydanie nawet 7 milionów złotych. Inwestycja ma być zakończona w II kwartale 2025 roku. Oby machina dojechała w terminie.

W czwartek, 14 lutego uroczyście podpisano umowy na przygotowanie dokumentacji dla obwodnicy Gryfina połączonej z nowym fragmentem drogi krajowej nr 31 na długości 9.6 kilometra. Burmistrz Mieczysław Sawaryn podkreślił, że przebieg nowej obwodnicy zwiększy atrakcyjność inwestycyjną gminy Gryfino - zarówno przemysłową jak mieszkaniową. Poprawi też jakość życia jej mieszkańców.

Poseł PiS – Artur Szałabawka powiedział na początku, że konieczność zbudowania obwodnicy Gryfina wynika z licznych niebezpieczeństw dla ruchu i mieszkańców na odcinku Radziszewo – Czepino.

- *Jednak tej dużej obwodnicy za około 150 milionów by nie było gdyby nie to, że wiosną 2017 roku powróciliśmy do tego pomysłu. Ale nie było dokumentacji, która by pozwalała rozpocząć projektowanie, nie było opinii środowiskowej. I proszę, już we wrześniu 2018 roku była*

Marek Stalmach z firmy Trakt z Katowic

dokumentacja podpisana przez ministra, a teraz Generalna Dyrekcja już przystępuje do prac – wydawane są pieniądze. Przez połączenie rożnych elementów dokumentacji uzyskaliśmy kilkumiesięczne przyspieszenie. Dla mnie jako polityka najważniejsze jest podpisanie umów wykonawczych z określeniem czasu prac i kosztu - podsumował poseł.

Wilki się zmieszczą?

Następnie podpisano umowę na wykonanie koncepcji programowej obwodnicy. Wykona ją Pracownia projektowa dróg i mostów ze Szczecina – Ryszard Kowalski, za ponad milion złotych. Jak powiedział jej szef - *Nie spodziewamy się specjalnych zagrożeń tym bardziej, że wykonamy badania geologiczne na dużą skalę. W projekcie jest 8 przepustów, w tym 6 dla małych zwierząt i 1 dla średnich.*

Ryszard Kowalski stawia pieczęć

Tu padło żartobliwe pytanie – Czy wilki się zmieszczą? Będzie tez kładka dla pieszych w ciągu ścieżki rowerowej i przejazdy gospodarcze.

Będą poważnie słuchać

Dyrektor szczecińskiego oddziału GDKKiA – Łukasz Lendner podkreślił, że całość kosztów poprzedzających budowę to 4 procent ogólnego kosztu inwestycji, czyli 6-7 milionów. Przy czym obecnie przed projektowaniem wykonuje się rozbudowane badania geologiczne. To niby dodatkowy wydatek, ale faktycznie obniża się koszt budowy o znacznie większe sumy, nie wydawane już w trakcie budowy. Dyrektor obiecał też poważne, konstruktywne konsultacje z mieszkańcami na etapie projektowania

Na zakończenie podpisano umowę na 2.3 mln z firmą Trakt z Katowic, która wykona komplet dokumentacji studialnej i koncepcyjnej.

rk

Umowy podpisane - drugi z lewej pos. Artur Szałabawka, pierwszy z prawej Łukasz Lendner

Rodzice złapali pijaka!

Do nietypowego zatrzymania pijanego kierowcy doszło w niedzielę wieczorem na stadionie miejskim w Gryfinie. Informacja pochodziła od czytelniczki Nowych 7 Dni Gryfina.

W niedzielę 17 lutego po godzinie 19 dostaliśmy MMS-a od czytelniczki, która informowała o dramatycznej akcji na stadionie Energetyka. Wynikało z niego, że rodzice, którzy przyjechali na stadion by odebrać swe dzieci po treningu sekcji piłkarskiej, zrobili coś niezwykłego. - *Zatrzymał go jakiś ojciec co był na treningu i ktoś mu pomógł. Zatrzymali go i zabrali kluczyki. Trzymali w aucie do przyjazdu policji* – brzmiała treść pierwszej informacji w tej sprawie.

Potem dodała, że jej mąż był jednym z rodziców oczekujących na koniec treningu. Zauważyli oni w pewnej chwili, że po terenie stadionu jeździ jakiś mężczyzna w dużym Audi i to w taki sposób, że może zagrozić bezpieczeństwu dzieci. Podejrzewając, że może być pijany, zatrzymali auto i zadzwonili po policję.

Duże auto, mały rozum

Rzecznik gryfińskiej Komendy Powiatowej Marcin Karpierz potwierdził zgłoszenie policji obywatelskiego zatrzymania na terenie stadionu przy ul. Sportowej. - *O godzinie 18.48 w niedzielę 17 lutego otrzymaliśmy telefonicznie wiadomość o wydarzeniu na stadionie. Patrol natychmiast pojechał na miejsce zdarzenia. Stwierdzono, że w samochodzie osobowym Audi A6 znajduje się kierowca w wieku 44 lat, który w wydychanym powietrzu miał 2.1 promila alkoholu.* Mężczyzna nie jest mieszkańcem powiatu gryfińskiego. Noc po tym wydarzeniu spędził „na dołku" w KPP w Gryfinie. Policjanci sporządzili protokół dla Sądu, przed którym stanie z artykułu 178 Kodeksu Karnego. Samochód został odholowany na parking policyjny, gdyż nie było go komu przekazać.

rk

Foto od czytelniczki, wykonane telefonem komórkowym

Epokowa inwestycja dla Gryfina

Wtorkowa, V - nadzwyczajna sesja Rady Miejskiej w Gryfinie składała się tylko z trzech punktów.

Z uwagi na ważność jednego z nich dla Elektrowni „Dolna Odra", uczestniczyli w niej p.o. dyrektora Jacek Śniegocki, przewodniczący Rady Powiatu Roman Michalski oraz przedstawiciele związków zawodowych elektrowni. Na wniosek radnej Elżbiety Kasprzyk zmieniono kolejność omawianych punktów i jako pierwszy omówiono właśnie ten – dotyczący inwestycji w ZEDO.

Tylko kilka minut wystarczyło, aby radni zaakceptowali uchwałę w sprawie miejscowego planu zagospodarowania przestrzennego Gminy Gryfino – teren Elektrowni Dolna Odra – rozbudowa elektrowni i związanej z tym infrastruktury. Jak podkreślił burmistrz Mieczysław Sawaryn - po wybudowaniu dwóch bloków gazowych, za około 5 lat do budżetu gminy wpływać będą dodatkowe miliony złotych z podatków. Ta rozbudowa, to epokowa inwestycja dla naszego społeczeństwa pod wieloma względami, utrzymania działalności elektrowni, miejsc pracy, dalszy rozwój gospodarczy regionu oraz zwiększenie wpływów z podatków.

Burmistrz Sawaryn powiedział nam, że do kasy gminnej co roku będzie wpływać 2 procent wartości tej inwestycji, a to może być nawet kilkadziesiąt milionów złotych!

W kolejnych punktach, o dziwo w tej kadencji, bez zbędnych dyskusji - zaakceptowano również dwie pozostałe uchwały w sprawach: aktualizacji Lokalnego Programu Rewitalizacji Gminy Gryfino na lata 2017-2023, oraz zmiany Wieloletniej Prognozy Finansowej Gminy Gryfino na lata 2019-2025.

A. Szczepaniak

eprasa.pl a7743359a7

Wilk gonił dzika?

Przed tygodniem opisaliśmy głośne wydarzenie – zabicie prawdopodobnie (!) wilka przez samochód na drodze ekspresowej nr 3 w pobliżu Gardna. Mamy już potwierdzenie, że to faktycznie był wilk. Jak jednak do tego doszło?

Po tamtym zdarzeniu spytaliśmy Regionalną Dyrekcję Ochrony Środowiska w Szczecinie, czy to na pewno był wilk. Jak nam tłumaczono w Nadleśnictwie Gryfino, zdarzają się bowiem krzyżówki z psem (hybrydy), które wyglądają jak wilk, są jednak bardziej agresywne wobec ludzi. Mniej się ich boją niż wilki „czyste" gatunkowo. Zdarzają się też tak zwane chimery – czyli wilki, u których na poziomie embrionalnym doszło do zmiany genetycznej.

To jednak był wilk...

Choć badanie genetyczne będzie dopiero wykonane, to Regionalna Dyrekcja Ochrony Środowiska w Szczecinie w piątek (już po ukazaniu się poprzedniego wydania gazety), przysłała nam odpowiedź - *Zgodnie z zasadami postępowania w takim przypadku, zabezpieczone próbki zostały dostarczone do Zakładu Higieny i Weterynarii w Szczecinie, gdzie je przebadano. Informujemy, że ofiarą kolizji drogowej jest młody basior, zdrowy, o prawidłowej budowie i cechach gatunkowych wilka, pełnosprawny, o bardzo dobrym stanie uzębienia pozwalającym szacować wiek osobnika na około dwóch lat. Nie stwierdzono chorób m. in. wykluczono wściekliznę* (…). Jak dodaje Anna Wachowicz z RDOŚ - *Pobrane próbki zostaną przekazane również do Stowarzyszenia dla Natury „Wilk" , do prowadzonych badań genetycznych.*

Jak do tego doszło?

Z odpowiedzi wynika, że ostatecznie wersja genetyczna zabitego drapieżnika dopiero zostanie ustalona. Tajemnicą pozostaje na razie też przebieg zdarzenia. Rozeszła się wersja, że wilk wbiegł na jezdnię drogi ekspresowej goniąc dzika. Niewątpliwie, musiał być ważny powód, że tam się znalazł. Jednak jak tam się dostał dzik? To przecież duże zwierzę i wejście przez dziurę w ogrodzeniu należy chyba wykluczyć. Pozostaje następujące wytłumaczenie. Dzik uciekał przed wilkiem wzdłuż ogrodzenia ekspresówki. Na jezdnię wybiegł korzystając z niezamkniętej przez kogoś z lokalnych mieszkańców bramki pomiędzy rozjazdami. Wilk w zapale myśliwskim podążył za nim.

Co z dzikiem?

Pozostaje pytanie – co się stało z dzikiem? Policjanci obsługujący to zdarzenie dzika nie widzieli. Ba, wykluczają taką wersję. Przypominają, że dzik to potężne agresywne zwierzę i mający na naszym terenie co jeść wilk, w pojedynkę polowania na dzika nie zaryzykuje!

R. Kwapisz

PS. We wtorek 19 lutego na poboczu drogi krajowej 31 między Chojną a Gryfinem znaleziono martwe zwierzę o wyglądzie wilka. Sprawą zajęła się policja. - *Czy to pies, czy to wilk? - niech wypowiedzą się teraz fachowcy* - powiedział nam **Marcin Karpierz**, oficer prasowy komendanta powiatowego policji w Gryfinie.

Wykonawca zrobił sobie urlop

Od kilku miesięcy na Górnym Tarasie w Gryfinie trwają roboty remontowe ulic Iwaszkiewicza i 11 Listopada. Dzięki sprzyjającej aurze prace można było kontynuować bez zimowej przerwy, więc wykonano już remonty jezdni ulic, prawie wszystkie parkingi i większość chodników. Od kilku dni wykonawca zrobił sobie przerwę, która ma potrwać jeszcze przez tydzień. Po jej zakończeniu zrealizowana będzie budowa część jeszcze nie ukończonego parkingu przy połączeniu ulic 11 Listopada z dojazdową ul. Krasińskiego wraz z połączeniem obydwóch ulic, uzupełnione będą prace przy granicach parkingów z chodnikami, a na koniec na jezdni zostanie wylana wierzchnia – ścierna nawierzchnia asfaltowa. Potem zostaną jeszcze do wykonania jedynie prace kosmetyczne, jak na przykład dostosowanie wysokości studzienek w jezdniach do poziomu nawierzchni asfaltowej i przejścia dla pieszych. Inwestycja ta powinna zostać zakończona do czerwca tego roku.

A. Szczepaniak

Gorący spór o krzyż

Niespodziewanie duże emocje wzbudziła w Gryfinie sprawa przeniesienia na inne miejsce krzyża przydrożnego. Od czasów księdza Palicy stoi on na prywatnej działce przy ulicy Jana Pawła II.

Wkrótce po przyjeździe przesiedleńców z Kałusza wraz z księdzem Janem Palicą, postawiono w mieście i wokół niego kilka krzyży. Ten na obecnej ulicy Jana Pawła II stał faktycznie za rogatkami miasta. Jednak Gryfino rozrasta się w kierunku wschodnim i znajdujący się od 1959 roku na prywatnej działce poza miastem, krzyż w końcu stał się przedmiotem sporu.

Tereny przy tej ulicy nabrały dużej wartości rynkowej i właściciel tej działki postanowił na niej zainwestować. Krzyż nie może jednak stać na terenie budowy! Zasugerował więc jego przesunięcie. Techniczny na pozór problem szybko urósł do rangi - moralnego i wywołał spory. Grupa mieszkańców Górnego Tarasu zaprotestowała w ogóle przeciw przeniesieniu krzyża. Powstał nawet pomysł, by wykupić od właściciela działki kilka metrów kwadratowych gruntu gdzie on stoi! Pomysł był jednak nierealny - trzeba by

było kupić całą działkę za kilkaset tysięcy złotych!

Kto ma zadecydować – ksiądz?

Pojawił się też pomysł ulokowania go przy rondzie Palicy, na skraju Górki Miłości. Jednak protestujący przeciw zmianie lokalizacji krzyża zaczęli domagać się „jedynie słusznej" według nich decyzji. Czyli, pozostawienia go na miejscu. Odwiedzają księdza proboszcza parafii z Górnego Tarasu oraz burmistrza Gryfina. Proboszcz jest władny podejmować decyzje lokalizacyjne tylko na terenie przykościelnym. Może natomiast poświęcić go ponownie na nowym miejscu. Odsyła więc protestujących do burmistrza Gryfina.

Czy burmistrz?

Natomiast Mieczysław Sawaryn uważa, że ksiądz Henryk Krzyżewski powinien się zaangażować w sprawę alokacji krzyża. Jak nam powiedział w środę, pomysł z krzyżem przy rondzie, nie jest według niego dobry. – *Szanuję stanowisko protestujących. Przecież krzyż jest elementem państwowości polskiej już od 966 roku. Zaproponowaliśmy więc grupie wiernych dobre miejsce na ustawienie krzyża, na działce gminnej, bardzo blisko miejsca, gdzie stał dotychczas. Mam nadzieję, że zostanie to zaakceptowane.*

rk

Walentynkowa akcja poboru krwi

14 lutego w Ekipowym Punkcie Poboru Krwi w Gryfinie na wszystkich Krwiodawców, którzy oddali krew i podzielili się tym najcenniejszym darem, czekały miłe niespodzianki.

Z uwagi na to, iż w tym dniu obchodziliśmy Walentynki, każdy Krwiodawca otrzymał lizaka - serduszko, zestaw upominków oraz słodkiego pączka.

Była to kolejna akcja zainicjowana przez gryfińską wolontariuszkę Ewę Lewczuk oraz Alicję Przepiórkę, we współpracy z Regionalnego Centrum Krwiodawstwa i Krwiolecznictwa w Szczecinie.

Szczególne podziękowania kierujemy również do honorowych dawców krwi, którzy oddali krew dla swojego kolegi, pracownika Dolnej Odry – Wojciecha Witkowskiego.

Serdeczne podziękowania należą się darczyńcom, za wsparcie oraz ufundowanie pięknych niespodzianek, są to: wicestarosta Ewa Dudar, burmistrz Mieczysław Sawaryn, Jacek Warda, Hubert Andrych, Magdalena Pieczyńska i Edyta Molasy.

Kolejna uroczysta akcja poboru krwi w Gryfinie planowana jest na 21.11.2019 r. Przypominamy, że w Gryfinie, krew można oddać w każdy czwartek w EPPK przy ul. B. Chrobrego 52, w godz. 07:30 – 11:30.

„Dobro dawane innym zawsze do nas powraca". Dziękujemy i zapraszamy.

eprasa.pl a7743359a7

Wieści z Chwarstnicy

14 lutego w Walentynki w Szkole Podstawowej w Chwarstnicy została podsumowana praca w I semestrze br. szkolnego.

Uczniowie ze średnią 4,75 i wyżej oraz ci ze 100% frekwencją zostali wyróżnieni na apelu. Dyrektor Izabela Nikitińska wręczyła uczniom, którzy osiągnęli wyniki najwyższe, czyli średnią 5,2 i wyżej - stypendia naukowe (200 zł za semestr). Uśmiechy na ich twarzach były doskonałym podziękowaniem.

Tego dnia w naszej szkole świętowaliśmy też Walentynki. Uczniowie ubrani w coś czerwonego, w serduszkowych okularach brali udział w walentynkowej loterii fantowej, z której dochód (920 zł) zostanie przeznaczony na rehabilitację Natalii Kulig - niepełnosprawnej dziewczynki z obwodu naszej szkoły. Miłość do drugiego człowieka można wyrazić na wiele sposobów.

Anna Maskiewicz

Wyjątkowa osoba

Gmina Stare Czarnowo może pochwalić się wyjątkowa osobą. To Katarzyna Saganowicz, mieszkanka Kołowa, która obchodziła 101 urodziny. Wizytę w tym szczególnym dniu złożyli jubilatce wójt Marzena Grzywińska, skarbnik Grażyna Aksamitowska oraz radny Kazimierz Bejnarowicz.

To obecnie najstarsza mieszkanka gminy Stare Czarnowo. Urodziła się w lutym 1918 roku. Z okazji urodzin władze gminy, które reprezentowała Marzena Grzywińska oraz m.in. radny Kazimierz Bejnarowicz złożyły jubilatce najserdeczniejsze życzenia sił, zdrowia i pomyślności.

Aby dzień ten rzeczywiście był wyjątkowy Katarzynie Saganowicz przygotowano małe przyjęcie. O niezapomnianą atmosferę podczas spotkania zadbała rodzina jubilatki.

pk

Zostaw 1% u nas

Jak co roku trwa akcja rozliczania PIT, każdy z nas może zdecydować się na przekazanie jednego procenta swojego podatku tylko jednej, wybranej przez siebie organizacji pożytku publicznego (OPP).

Jak przekazać 1 procent podatku, po zmianie przepisów, czyli po likwidacji obowiązku rozliczania się z urzędem i wprowadzeniem usługi Twój e-PIT? Likwidacja obowiązku rozliczania nie oznacza, że nie możemy tego zrobić chcąc skorzystać z ulg czy świadomie i aktywnie przekazać 1%. Nadal więc możemy samodzielnie rozliczyć się z urzędem skarbowym (zweryfikować, poprawić lub uzupełnić PIT-37 lub/ i PIT-38) i m.in. wskazywać OPP. Wskazanie OPP jest możliwe, jeśli rozliczamy się korzystając z usługi Twój e-PIT, a także wtedy kiedy zdecydujemy się na rozliczenie papierowe.

Pozostawiając rozliczenie urzędowi skarbowemu, możemy się spodziewać, że jeśli w poprzednim roku przekazaliśmy jakiejś organizacji 1%, to w rozliczeniu w 2019 roku zostanie wskazana ta sama OPP, jeśli jest na liście uprawnionych do otrzymania 1%. Jeśli natomiast w roku 2018 nie wskazaliśmy żadnej OPP, a w roku 2019 nic nie zrobimy z naszym PIT-em, to nie przekazujemy 1%. Urząd skarbowy nie ma kompetencji, żeby wskazać OPP za nas.

Nie więcej

Pozostała część zostaje bez zmian, przekazanie 1% podatku wiąże się z bardzo szybką i prostą procedurą, która nie nastręcza podatnikom żadnych problemów. Wystarczy w odpowiedniej rubryce składanej deklaracji podatkowej wprowadzić numer KRS Organizacji Pożytku Publicznego, której chcemy przekazać 1% należnego podatku, a w miejscu wnioskowanej kwoty podać kwotę będącą 1% podatku zaokrągloną w dół do pełnych dziesiątek. Kwota może być niższa niż 1%, ale nie może go przekraczać.

W składanym zeznaniu podatkowym możemy podać dodatkowe informacje, które mogą mieć wpływ na rozdysponowanie pieniędzy z 1% przez organizacje pożytku publicznego (np. wskazać na konkretny cel). Przeznaczona jest na to specjalna rubryka „Informacje uzupełniające". Informacje te zostaną przesłane organizacji pożytku publicznego jako uszczegółowienie przekazanych kwot.

Anonimowo czy nie?

W deklaracji rocznej możemy również zaznaczyć, że chcemy przekazać swoje dane obdarowanej organizacji. Wówczas należy zaznaczyć pole, poprzez które upoważniamy urząd skarbowy do przekazania informacji o darczyńcy (czyli własne dane osobowe) oddającym 1%. Jeśli wyrazimy zgodę na przekazanie tych informacji, do organizacji pożytku publicznego trafią:

- dane identyfikacyjne (imię, nazwisko i adres), w tym obojga małżonków, którzy na wniosek podlegają łącznemu opodatkowaniu, oraz
- wysokość kwoty, przekazanej na rzecz tej organizacji,
- przeznaczenie kwoty, przez organizację pożytku publicznego (cel szczegółowy).

Są to dane, które mogą posłużyć organizacji celem podziękowania podatnikowi za przekazanie kwoty. Jeżeli nie chcemy ujawnić swoich danych (pozostać anonimowym), nie ma konieczności wyrażania zgody.

red.

WYKAZ LOKALNYCH ORGANIZACJI POŻYTKU PUBLICZNEGO

Stowarzyszenie Na Rzecz Osób Niepełnosprawnych „Promyk" w Mieszkowicach
nr KRS 000128165
Cel działania: Działanie na rzecz tworzenia jak najkorzystniejszych warunków do pełnego fizycznego i osobowego rozwoju oraz aktywnego i godnego uczestnictwa w życiu społecznym osób niepełnosprawnych.

Stowarzyszenie Na Rzecz Dzieci z Domu Dziecka w Trzcińsku-Zdroju
nr KRS 0000248870
Cel działania: Wszechstronna pomoc wychowankom domów dziecka, a w szczególności pomoc dla Domu Dziecka w Trzcińsku-Zdroju, jako placówki opieki całodobowej, która zaspokaja potrzeby życiowe dziecka, zgodnie z ustalonymi standardami opieki i wychowania oraz standardami usług opiekuńczo-wychowawczych.

Stowarzyszenie „Dom Z Sercem" w Trzcińsku-Zdroju
nr KRS 0000270376
Cel działania: Wszechstronna pomoc osobom starszym, niepełnosprawnym, a w szczególności pomoc Domowi Pomocy Społecznej w Trzcińsku-Zdroju i jego mieszkańcom.

Stowarzyszenie „Pod Dębami" w Dębcach
nr KRS 0000275542
Cel działania: Wszechstronna pomoc mieszkańcom domów pomocy społecznej a w szczególności pomoc DPS w Dębcach jako placówce opieki całodobowej, która zaspakaja potrzeby życiowe jego mieszkańców zgodnie z ustalonymi standardami usług bytowych, opiekuńczych i wspomagających.

Polskie Stowarzyszenie na Rzecz Osób z Niepełnosprawnością Intelektualną Koło w Gryfinie
nr KRS 0000347182
Cel działania: Działalność na rzecz wyrównywania szans osób z upośledzeniem umysłowym, tworzeniem warunków przestrzegania wobec nich praw człowieka, prowadzenia ich ku aktywnemu uczestnictwu w życiu społecznym oraz wspieranie ich rodzin.

Stowarzyszenie Edukacji i Wychowania „NASZE LOTNISKO" w Chojnie
nr KRS 0000321760
Cel działania: Podejmowanie inicjatyw i przedsięwzięć zmierzających do wychowania, edukacji i organizowania wypoczynku dla dzieci i młodzieży mieszkających na terenie miasta i gminy Chojna, w szczególności mieszkających na terenie osiedla Lotnisko w Chojnie. Podejmowanie pomocy w działalności charytatywnej i edukacyjnej obejmującej dzieci z rodzin zaniedbanych edukacyjnie i społecznie.

Stowarzyszenie Na Rzecz Osób Niepełnosprawnych „MOST"
nr KRS 0000156021
Cel działania: Inicjowanie, podejmowani, rozwijanie oraz wspieranie działalności społecznej mającej na celu aktywizację osób niepełnosprawnych oraz osób zagrożonych wykluczeniem społecznym poprzez kompleksowe działania wspierające poprawę dostępności oparcia społecznego dla nich i ich rodzin.

eprasa.pl a7743359a7

Cieszą się, że pracują

Warta 5 milionów złotych inwestycja w Gryfinie – obiekt dla Powiatowego Zakładu Aktywności Zawodowej, już tętni życiem. Obiekt jasny i przestronny spełnia wszelkie wymagania. Nawet te przyszłościowe. Byliśmy tam jednak po to, by zobaczyć jak pracują zatrudnieni w nim niepełnosprawni. Ich zapał w pracy i chęć zaprezentowania tego co robią, sprawia wielkie wrażenie. *R. Kwapisz*

Rozmawiamy z dyrektorem Powiatowego Zakładu Aktywności Zawodowej (PZAZ) – Ewą Urbańską

Wice starosta Ewa Dudar i dyrektor Ewa Urbańska przez budynkiem PZAZ

Na ile osób PZAZ jest zaplanowany, a ile obecnie tu pracuje?

E. Urbańska - Na tę chwilę zatrudnionych jest 37 osób niepełnosprawnych. Planowane było zatrudnienie 40. Myślę, że z czasem ilość zatrudnionych może się zwiększyć.

Ile osób obsługuje firmę i pracowników?

- Obecnie kadra liczy 10 osób.

Jaki jest dzienny czas pracy w PZAZ?

- Wymiar czasu pracy osób niepełnosprawnych zatrudnionych w PZAZ wynosi 0,6 czasu pracy liczonego od 7 godzin. Czyli 4 godziny i 12 minut. Może on zostać wydłużony do 0,8. Mają jeszcze zagwarantowaną godzinę rehabilitacji.

Mogą w trakcie pracy korzystać z przerwy?

- Tak, przepisy przewidują dwie przerwy po 15 minut. Mają tu stołówkę, salę wypoczynkową, które wykorzystują podczas przerw.

Czy jest ograniczenie wiekowe dla zatrudnienia w PZAZ?

- Pracownikiem PZAZ może być osoba pełnoletnia mająca orzeczenie o niepełnosprawności. Jeśli w stopniu znacznym, to z każdym rodzajem niepełnosprawności. Jeśli w umiarkowanym – to tylko z określonymi schorzeniami

Skąd pochodzą pracujące tu osoby?

- Z całego powiatu gryfińskiego – mamy pracowników zarówno z północy powiatu – Daleszewa, jak i z południa - z Gminy Mieszkowice.

Czy dowozicie Państwo swoich pracowników do pracy?

- Nie mamy obowiązku dowożenia do pracy. Mając jednak na względzie bariery architektoniczne i trudności z dojazdem niektórych osób niepełnosprawnych mieszkających w miejscowościach poza siedzibą Zakładu, a także chwilowy brak zleceń do pracy w terenie - podjęto decyzję o czasowym dowożeniu niektórych osób niepełnosprawnych do zakładu pracy. Samochód jakim dysponuje PZAZ docelowo będzie służył dowożeniu pracowników do pracy w terenie.

Jaki zakres usług już wykonujecie?

- Obecnie szyjemy torby śniadaniowe z bardzo dobrego wodoodpornego materiału, które sprzedają się jak ciepłe bułeczki. Mamy już też zlecenia indywidualne. Ten dział najszybciej się rozwija. Coraz więcej osób przekonuje się również do produkowanej przez nas ekologicznej podpałki, która jest świetnym produktem do rozpalenia ognia w kominku, grilla i ogniska. Świadczyliśmy też już usługę niszczenia dokumentów oraz zlecano nam prace porządkowe.

Rozm. R. Kwapisz

Tu szyje się torby

Podpałka na szwajcarskiej licencji - na pewno nie zawiedzie

Tu się odpoczywa

także na zamówienie indywidualne

Tu się robi podpałkę

eprasa.pl a7743359a7

Wieczór autorski Jerzego Romaniuka

Już dzisiaj 22 lutego o godz. 17 zapraszamy na wieczór autorski Jerzego Romaniuka, promocję tomu poetyckiego w ramach Salonu Artystycznego Seniorów przy DK „13 Muz"

SAS Jerzy Romaniuk 1920

W ramach kolejnego spotkania z twórczością seniorów swoją poezję zaprezentuje Jerzy Romaniuk, poeta i aktor gryfińskiego Teatru Eliksir, Kombatant i Pionier Ziemi Szczecińskiej, sybirak, członek zarządu gryfińskiego oddziału Zachodniopomorskiego Związku Sybiraków im. św. Rafała Kalinowskiego.

Wieczór autorski będzie promocją nowo wydanego zbioru poezji Jerzego Romaniuka. Swoje wiersze zaprezentuje osobiści sam autor, ale towarzyszyć mu będą takę oraz aktorzy z gryfińskiego Teatru Eliksir. Gościnnie wystąpią także artyści SAS w skeczu kabaretowym - Jolanta Werner i Ryszard Lasota.

Program przygotował Salon Artystyczny Seniorów SAS.

WSTĘP WOLNY

Luty krótki, ale gęsty

Luty to taki trochę wyjątkowy miesiąc. Przede wszystkim ma trochę mniej dni. Walentynkowe szaleństwa, te już są za nami. Wspomnę tylko o spotkaniu, które z tej okazji zorganizował Tadek Wasilewski w „Wigorze". Było poetycko i śpiewająco. Miłośnicy kotów obchodzili „Światowy Dzień Kota", to ważne wydarzenie.

A Urszula Kwietniewska- Łacny z Uniwersytetu Trzeciego Wieku zaprosiła na tradycyjny wtorkowy obiad. Tym razem w piątek. Obiady organizowane przez uniwersytet, spełniają nie tylko rolę integracyjną. Są przede wszystkim okazją do spotkania z interesującymi ludźmi, zobaczenia ciekawych prac czy posłuchania muzyki.

Gośćmi piątkowego obiadu, który odbył się w restauracji „Arkadia", był znany kpt. ż. w. Włodzimierz Grycman i jego opowieści. Bartosz Arłukowicz, poseł na sejm w IV kadencji, który bardzo pochwalił panią Ulę za prowadzenie tak ciekawej działalności na rzecz mieszkańców. Zachwyt budziły obrazy pani Bronisławy Gorzkiewicz wykonane haftem krzyżykowym oraz miniatury o tematyce szpitalnej pani Uli.

Na spotkaniu nie zabrakło również wice starosty Ewy Dudar i radnych - Małgorzaty Pieczyńskiej, Aleksandry Misiuny, Huberta Andrycha. Wśród uczestników spotkania nastrój jeszcze walentynkowy „zmieszał" się z morskim wiatrem, humorem i dowcipem. Wszyscy bawili się świetnie, a wielu uczestników otrzymało w prezencie książkę pt. „Pilot morski" z autografem kapitana. Zabrakło tylko śpiewających, morskich opowieści, ale jest nadzieja, że wszystko jeszcze przed nami. ***TS***

Klub Senior w Prowansji

Gryfiński Klub Emeryta i Rencisty Senior zorganizował spotkanie karnawałowe w Restauracji Perła Prowansji w Gryfinie. -*Chcieliśmy spotkać się w gronie nie tylko naszych członków, ale również i sympatyków Klubu Senior. To miejsce było dobrą okazją, tym bardziej że zawitaliśmy tutaj po raz pierwszy* -wspomina Krystyna Pijanka - przewodnicząca Seniora. Podziękowania dla właścicieli lokalu za gościnność, miłą obsługę oraz za oryginalną kuchnię przekazują uczestnicy spotkania. Całości towarzyszyły muzyczne akcenty. Gościnnie wystąpił Tadek Wasilewski. *dost.*

REKLAMA

Wyższa Szkoła Administracji Publicznej w Szczecinie

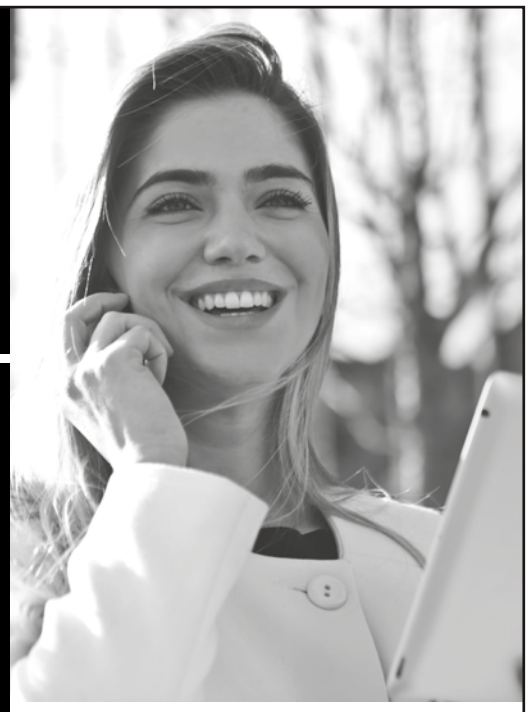

Studia podyplomowe
Zacznij naukę na wiosnę

STUDIA PODYPLOMOWE
Z certyfikatami audytora

- Inspektor ochrony danych osobowych
- BHP
- Kadry i płace
- Administracja publiczna
- Zamówienia publiczne
- Organizacja i zarządzanie oświatą
- Administracja ochrony środowiska
- Psychologia menedżerska

I WIELE INNYCH

Czekasz na podwyżkę?
Marzysz o awansie?
Podnieś swoje kwalifikacje!

Studia z dofinansowaniem
0 zł
WPISOWEGO

www.wsap.szczecin.pl e-rekrutacja tel. 796 308 468

eprasa.pl a7743359a7

PRZEDSIĘBIORSTWO USŁUG KOMUNALNYCH
GRYFINO SP. Z O.O.

USŁUGI POGRZEBOWE
MISTERIUM

UL. POMORSKA 1E, 74-100 GRYFINO

GODZINY OTWARCIA
PONIEDZIAŁEK - PIĄTEK
7⁰⁰ - 15⁰⁰

TEL. 91 416 30 47, 994,
600 804 716, 661 310 021

www.puk.gryfino.pl e-mail: biuropogrzebowe@puk.gryfino.pl

Bohnhorst Inter HANDEL

SKUPUJEMY ZBOŻA,
pszenicę paszową i konsumpcyjną,
żyto, pszenżyto, jęczmień,
owies, rzepak, łubin, gryka, groch,
len, kukurydzę oraz słonecznik.
KUPUJEMY ZBOŻA EKOLOGICZNE
Sami odbieramy, szybka płatność,
konkurencyjne ceny.
Wapno nawozowe granulowane
w najlepszej cenie na rynku.
Bohnhorst Interhandel Sp. z o.o.
Kołbaskowo 78 B
e-mail: interhandel@interhandel.com.pl
www.interhandel.com.pl
Skup zbóż:
91 43 57 720, 600 21 21 25
Transport: 662 150 170
Nawozy
600 21 21 25 / 662 150 160

SGB
Bank Spółdzielczy
w Gryfinie
NOWA LOKATA
ZYSKAJ NAWET DO
4,5%
ul. Niepodległości 24
GRYFINO
tel./fax 91 416 26 93
91 416 25 23
Zapraszamy od 8.00 - 17.00
www.bsgryfino.pl

REKLAMA
e-mail:
kontakt.
7dnigryfina
@gmail.com
tel. 91 404 50 14

PIASKI, ŻWIRY, KRUSZYWA DROGOWE
Piasek płukany, piasek zasypowy, żwiry, kruszywa łamane,
zamienniki, betony ,podsypki.
TRANSPORT MATERIAŁÓW SYPKICH 1-28 T
WYWÓZ GRUZU, ZAGĘSZCZARKI 60-500KG
KOPARKO-ŁADOWARKA tel. 602 460 400

Fundusze Europejskie · Pomorze Zachodnie · Wojewódzki Urząd Pracy w Szczecinie · Unia Europejska
Bezpłatne usługi opiekuńcze
dla osób, których dochód nie przekracza
951,00 zł na osobę samotnie gospodarującą
lub 771,00 zł na osobę w rodzinie
Zapewniamy także bezpłatny wynajem
sprzętu rehabilitacyjnego
ZADZWOŃ!!
886 468 299

Fundacja Rozwoju Społeczno – Gospodarczego w partnerstwie z Fundacją Ekspert – Kujawy
oraz Spółdzielnią Socjalną ARKA realizuje projekt dofinansowany z Funduszy Europejskich
Bezpłatne usługi opiekuńcze w woj. zachodniopomorskim
Partnerzy projektu:
Fundacja Rozwoju Społeczno-Gospodarczego
Fundacja Rozwoju Społeczno – Gospodarczego
mail: a.napierala@fundacjarozwoju.org
http://fundacjarozwoju.org www.mapadotacji.gov.pl
Wysokość wkładu UE w projekt: 1 697 900,16 zł
Projekt współfinansowany ze środków Unii Europejskiej w ramach Europejskiego Funduszu Społecznego

GRUPA psb
MRÓWKA
PSB MRÓWKA GRYFINO
ul. Łużycka 87b, tel. 91 416 21 32
BUDUJ I REMONTUJ
RAZEM Z MRÓWKĄ
materiały budowlane • technika grzewcza
chemia budowlana • wyposażenie i wykończenie wnętrz
artykuły metalowe i elektryczne

U nas znajdziesz:
CENTRUM OBSŁUGI INWESTYCJI I FIRM
kompleksowa obsługa firm i instytucji
promocje • rabaty • bonusy
Hurtownię
godz. otwarcia: pn. - so. 6⁴⁵-16⁰⁰

W MRÓWCE KUPUJESZ
PUNKTY PAYBACK ZYSKUJESZ
PAYBACK
Zbieraj punkty PAYBACK
w sieci sklepów PSB-Mrówka.*
*Oferta nie dotyczy zakupów hurtowni.

1%
Fundacja „Zdążyć z Pomocą"
ul. Łomiańska 5, 01-685 Warszawa
Konto: 41124010371111001013219362
Tytułem: Darowizna na leczenie i rehabilitację Filip Listwan
I. WNIOSEK O PRZEKAZANIE 1% PODATKU NALEŻNEGO NA RZECZ ORGANIZACJI POŻYTKU PUBLICZNEGO (OPP)
0000037904
KWOTA
J. INFORMACJE UZUPEŁNIAJĄCE
8929 Filip Listwan
Osoby fizyczne, a także spółki osobowe mogą odliczyć darowiznę od kwoty do opodatkowania 6% dochodu(PIT), a osoby prawne 10% dochodu (CIT)
Dziękujemy wszystkim, którzy wspomogli nas w roku ubiegłym.

eprasa.pl a7743359a7

Z Życia Kościoła

Prezbiter jest człowiekiem milczenia. Stale musi wsłuchiwać się w Boga. Prawdziwa duszpasterska i misyjna głębia może płynąć tylko z milczącej modlitwy. Bez milczenia kapłaństwo jest zniszczone. Prezbiter musi być w rękach Ducha Świętego. Jeśli oddali się od Ducha, będzie skazany na wykonywanie czysto ludzkiej pracy.

Także i dzisiaj nasze strategie duszpasterskie bez wymagań, bez wezwania do nawrócenia, bez radykalnego powrotu do Boga - są drogami prowadzącymi do nicości. Są rozgrywkami politycznymi, które nie mogą nas doprowadzić do ukrzyżowanego Boga, naszego prawdziwego Wyzwoliciela.

Robert Sarah
„Moc milczenia"

Duch, który umacnia miłość

2 grudnia minionego roku, w pierwszą niedzielę Adwentu rozpoczęliśmy nowy rok duszpasterski, który został objęty dwuletnim programem dla kościoła na lata 2017-2019. Programowi towarzyszą słowa „Duch, który umacnia miłość", a rok 2019 powitaliśmy hasłem „W mocy Bożego Ducha". Poprzedni rok liturgiczny (2017-2018) przeżywaliśmy pod hasłem „Jesteśmy napełnieni Duchem Świętym". Program ma pomagać duszpasterzom i wiernym, którzy napełnieni w chrzcie i poprzez bierzmowanie Duchem Świętym rozpoczynają swoją życiową misję.

**Otrzymane duchowe dary umożliwiają rozpoznanie zadań oraz obszarów zaangażowania, wśród których na pierwsze miejsce wybija się Kościół jako wspólnota „napełniona Duchem Świętym" (por. Dz 2, 1-4). Konstytucja dogmatyczna o Kościele zachęca nas do podjęcia tematu uczestnictwa bierzmowanych w życiu Trójcy Świętej, do głębszej refleksji nad wspólnotowym wymiarem ludzkiego życia, jak również do wypracowania duszpasterskich pomocy koniecznych w procesie odnajdywania własnego miejsca w Kościele. Czymś bardzo zasadniczym staje się również realizacja powołania „ucznia-misjonarza", czyli przyjęcie Chrystusowego wezwania do chrześcijańskiego świadectwa. Treści drugiego roku realizacji Programu Duszpasterskiego mają więc doprowadzić wiernych do poznania Kościoła w zupełnie nowym – być może nieznanym jeszcze – świetle"* – podkreśla ks. Krystian Piechaczek z Komisji Duszpasterskiej.

Wcześniejszy program czteroletni zgłębiał temat chrztu świętego, tegoroczny dwuletni poświęcony został bierzmowaniu (w zeszłym roku odkrywaliśmy Osoby i Dary Ducha Świętego, próbowaliśmy zrozumieć znaczenie sakramentu Bierzmowania; w tym roku kierujemy naszą uwagę ku powołaniu uczeń – misjonarz). I nie chodzi tu tylko o ludzi, którzy akurat przystępują do bierzmowania, czy tych, którzy niedawno do niego przystąpili, ale o wszystkich, którzy poprzez chrzest i bierzmowanie przyjęli Ducha Świętego. Najważniejszym celem duszpasterzy na ten rok jest uświadomienie wiernym, co ofiarował im Jezus Chrystus w sakramencie chrztu świętego, a co potwierdzone zostaje w Bierzmowaniu (bo wielu wiernych nie zdaje sobie z tego sprawy i żyją w niewiedzy). Ten ostatni sakrament dodatkowo pieczętuje naszą chrześcijańską dojrzałość.

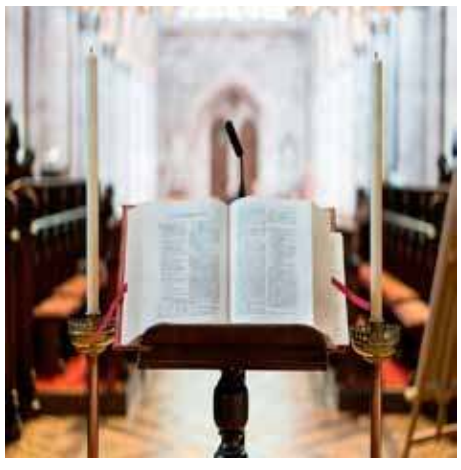

***Cztery główne cele programu duszpasterskiego*

Cel ewangelizacyjny z jednej strony akcentuje różne formy przepowiadania: głoszenie Słowa Bożego, katecheza, czy rekolekcje ewangelizacyjne lub kerygmatyczne. Z drugiej strony zauważono pilną potrzebę towarzyszenia wierzącym w ich odkrywaniu i rozwijaniu darów Ducha Świętego, wysiłki formacyjne na różnych poziomach życia parafialnego oraz „promowanie środowisk wzrostu i dojrzewania wiary".

Cel inicjacyjny programu polegać ma m.in. na ukazywaniu związku miedzy chrztem, bierzmowaniem i Eucharystią, podkreśleniu znaczenia osobistego wyboru Jezusa Chrystusa i odkrywaniu przynależności do Kościoła. Istotne w tym kontekście ma być wskazywanie na rolę świadectwa osób świeckich jako przykładów osobistego przeżywania relacji z Bogiem.

Cel formacyjny ma być realizowany przede wszystkim przez podejmowanie duszpasterskich wysiłków w parafii na rzecz dalszej formacji osób bierzmowanych oraz przybliżanie wiernym Kościoła jako wspólnoty, którą kieruje i umacnia Duch Święty.

Cel społeczny nowego programu duszpasterskiego ma być widoczny poprzez ukazywanie wiernym darów Ducha Świętego w różnych dziedzinach troski o dobro wspólne: od pracy charytatywnej po życie polityczne, a także w ramach służby na rzecz wspólnoty parafialnej.

Rok 2017/18
Tematyka:
Odkrywanie Osoby i darów Ducha Świętego.
Hasło:
„Jesteśmy napełnieni Duchem Świętym" (por. Dz 2, 4).
Symbol:
olej krzyżma – namaszczenie i nałożenie rąk.

Rok 2018/19
Tematyka:
Misja w mocy Bożego Ducha.
Hasło:
„W mocy Bożego Ducha".
Symbol:
języki ognia.

Innowacją jest forma publikacji programu, który ukazał się w pięciu zeszytach tematycznych: teologiczno-pastoralnym, homiletycznym, liturgicznym, katechetycznym i maryjnym, a nie jak dotychczas w jednym.

Czasem wydaje nam się, że (…) podejmując wysiłki, nie osiągnęliśmy żadnego rezultatu; jednak misja nie jest jakąś sprawą lub projektem przedsiębiorstwa, nie jest organizacją należącą do organizacji pozarządowych (…); jest czymś o wiele głębszym, przekraczającym wszelką miarę. Może Pan posłuży się naszym zaangażowaniem, by udzielić błogosławieństw w innym miejscu świata, dokąd nigdy nie pójdziemy. Duch Święty działa, jak chce, kiedy chce i gdzie chce; my oddajemy samych siebie, nie zamierzając oglądać widocznych rezultatów.

Papież Franciszek w adhortacji „Evangelii Gaudium"

Redakcja

*https://episkopat.pl/program-duszpasterski-na-nowy-rok-liturgiczny-w-mocy-bozego-ducha-2/

**https://episkopat.pl/nowy-dwuletniego-programu-duszpasterskiego-2017-2019-duch-ktory-umacnia-milosc/

Foto: pixabay.com.pl

eprasa.pl a7743359a7

Piłkarze uhonorowani w Doboszu

Rafał nie dotarł na galę - zatrzymała go praca

V Plebiscyt na Piłkarza Roku za nami. Podczas uroczystej gali, która we wtorek odbyła się w hotelu Dobosz w Policach, nagrodzeni zostali między innymi najpopularniejsi i najlepsi piłkarze minionego roku. Miłe zaskoczenie towarzyszyło wystąpieniu niemieckiego trenera Pogoni Kosty Runjaicia, który do zebranych przemówił w języku polskim.

W tym roku ZZPN przeprowadził plebiscyt w 13 kategoriach od ekstraklasy aż do klasy C. W niższych ligach rywalizowano z podziałem na rozgrywki odbywające się w KOZPN i ZZPN. Ponadto swoje wyróżnienia przyznała Kapituła Plebiscytu. W gronie laureatów znalazł się Rafał Delczyk z Grota Gardno, który bardzo pewnie zwyciężył w kategorii B klasa.

- *W klubie z dużą radością przyjęliśmy fakt, że Rafał wygrał w tym prestiżowym Plebiscycie. To bardzo solidny i ambitny młody piłkarz. Ubiegła rundę miał bardzo udaną. Teraz ma tak silną pozycję w zespole, że w zasadzie od niego rozpoczynam ustalanie składu. Rafał poczynił ostatnio bardzo duży postęp. Gra na równym poziomie, nie popełnia błędów. Występuje na boku obrony, ale gdy zaszła potrzeba potrafił też wystąpić na pozycji stopera. Obunożny, dobrze gra głową, nieźle wyprowadza piłkę do gry. Na treningach solidny, słucha moich uwag, jest bardzo zaangażowany. A poza tym to bardzo dobry człowiek, cichy, lubiany w klubie, zawsze uśmiechnięty. Widać, że po zwycięstwie w plebiscycie czuje się zobowiązany, robi wszystko żeby nas nie zawieźć. Cieszymy się, że Rafał wygrał, bo swoją postawą jak mało kto zasługuje na to wyróżnienie* - mówi Marcin Lis, trener Rafała w Grocie Gardno.

Rafał na wyróżnienie zasłużył, ale jako jedyny z laureatów na galę nie dotarł. Futbol w klasie B to amatorska zabawa. Obowiązki służbowe nie pozwoliły Delczykowi dojechać do Szczecina. - *Niestety, musiałem zostać w pracy. Przepraszam bardzo za nieobecność, proszę w moim imieniu pozdrowić pozostałych laureatów i organizatorów Plebiscytu* - powiedział Delczyk.

Pozostali laureaci do Polic dotarli. W nagrodę otrzymali między innymi dwuosobowy voucher do hotelu Dolina Charlotty.

- *Obchodzimy mały jubileusz naszej zabawy. Gdy pięć lat temu zaczęliśmy organizować plebiscyt nie przypuszczaliśmy, że stanie się tak popularny. W ciągu trzech tygodni stycznia, na ponad 150 piłkarzy, kibice oddali w sumie około 60 tysięcy głosów! Dziś przyszła pora na nagrodzenie zwycięzców. Cieszę się, że kolejny raz spotkaliśmy się właśnie w Policach. W tym mieście z każdej strony czuje się przychylność dla sportu* - mówił prezes ZZPN Jan Bednarek.

Kamil Drygas nie miał konkurenta w kategorii Piłkarz Roku.

Laureatom nagrody wręczali między innymi: Stanisław Wziątek i Janusz Gromek – członkowie zarządu województwa Zachodniopomorskiego, Andrzej Bednarek –Starosta Policki, Władysław Diakun – burmistrz Polic, a także medaliści mistrzostw świata 1982 Paweł Janas oraz Stefan Majewski.

Walukiewicz podwójnym okryciem

Ten ostatni przekazał Sebastianowi Walukiewiczowi statuetkę w kategorii Odkrycie Roku. - *Co ciekawe kilka dni temu miałem wręczać tak samo zatytułowaną nagrodę podczas gali zorganizowanej przez tygodnik „Piłka Nożna". Walukiewicz na tamtej gali się nie stawił, więc dziś nagradzam go niejako podwójnie* - mówił Majewski.

Piłkarzem Roku, zarówno w głosowaniu kibiców, jak i zdaniem kapituły został kapitan Pogoni Kamil Drygas.

- *Kapituła nie miała wątpliwości. To był zdecydowanie najlepszy i najrówniej grający piłkarz w ubiegłym sezonie. Zdaniem niektórych członków Kapituły zasłużył nawet na powołanie do reprezentacji Polski* - zdradził kulisy obrad Kapituły prowadzący galę redaktor Jarosław Marendziak.

Równie bezdyskusyjnym zwycięzcą w kategorii trener roku został Kostija Runijać. Po zsumowaniu punktów zdobytych przez ekstraklasowe zespoły okazało się, że Pogoń pod jego wodzą w tabeli za rok 2018 zajęła trzecie miejsce, za Legią, Jagiellonią, a przed Lechem!

- *Dobry wieczór. Dziękuję za wyróżnienie i nagrodę. Życzę wszystkim udanej zabawy* - powiedział po polsku Runijać. Było to jego pierwsze publiczne wystąpienie w naszym języku, czym wzbudził uznanie zgromadzonych. Stefan Majewski, który gotowy był tłumaczyć wystąpienie niemieckiego szkoleniowca okazał się bezrobotny.

Zamiast zdjęcia w garniturze fotka z meczu. Cóż, bywa… Rafał Delczyk (w wyskoku) z Grota Gardno całą swoją postawą zasłużył na zwycięstwo w Plebiscycie ZZPN. Foto: Artur Szefer

Zwycięzcy plebiscytowi:

Ekstraklasa
Kamil Drygas (Pogoń Szczecin)
II liga
Przemysław Brzeziański (Błękitni Stargard)
III liga
Rafał Gutowski (Kotwica Kołobrzeg)
IV liga
Bartłomiej Babiak (Orzeł Wałcz)
Szczecińska Klasa Okręgowa
Marcin Nitecki (Biali Sądów)
Koszalińska Klasa Okręgowa
Damian Gałosz (Lech Czaplinek)
A klasa Szczecin
Arkadiusz Pawłowski (Mewa Resko)
A klasa Koszalin
Krzysztof Guzowski (Hubertus Biały Bór)
B klasa Szczecin
Rafał Delczyk (Grot Gardno)
B klasa Koszalin
Marcin Krużycki (Legion Stręczno)
C klasa Szczecin
Mateusz Chrzanowski (Prawobrzeże II Świnoujście)
Piłkarka
Amelia Bińkowski (Olimpia Szczecin)
Futsal
Daniel Szklarz (Pogoń 04)

NAGRODY KAPITUŁY

Piłkarz Roku: Kamil Drygas (Pogoń Szczecin)
Trener Roku: Kosta Runjaić (Pogoń Szczecin)
Sędzia Roku: Artur Aluszyk (debiut w ekstraklasie)
Inwestycja Sportowa Roku: kompleks piłkarski Prawobrzeże Świnoujście
Odkrycie Roku: Sebastian Walukiewicz (Pogoń Szczecin)
Objawienia Juniorskie Roku: Hubert Turski i Kacper Kozłowski (Pogoń Szczecin)
Mecenas Roku: Prezydent Stargardu
Impreza Roku: mistrzostwa Polski Beach Soccer w Kołobrzegu oraz dwumecz Polska - Anglia.
Propagator piłki nożnej: Waldemar Mroczek (Głos Szczeciński, Flota Świnoujście) oraz Mariusz Pszczółkowski (ligowiec.net)
Nagroda imienia Włodzimierza Obsta: Kazimierz Biela (Pogoń Szczecin)
Animator rozgrywek dziecięcych: Fala Międzyzdroje oraz UKS Szczecinek

- *Plebiscytowa gala to okazja do spotkania piłkarzy i działaczy grających i pracujących na różnych szczeblach rozgrywek. Bez względu na to, czy funkcjonujemy w ekstraklasie, czy w klasie C, wszystkich nas łączy miłość do futbolu. Z dumą mogę powiedzieć, że stanowimy jedną wielką piłkarską rodzinę* - powiedział podsumowując galę Jan Bednarek.

W tym roku w sumie oddano blisko 60 tysięcy głosów. Co ciekawe, najwięcej z nich otrzymała Amelia Bińkowska z Olimpii Szczecin - 5.762. Rafał Delczyk w rywalizacji w klasie B uzyskał 2834 głosy. Pozostali piłkarze z naszego regionu nie zdołali w swoich kategoriach zająć miejsca w pierwszej trójce. ***DJ***

eprasa.pl a7743359a7

Piłkarze Energetyka Junior grali w Policach

Liczy się dobra zabawa

W Policach odbył się turniej Chemik Cup imienia zmarłego trenera Rafała Kołackiego. Rywalizowali piłkarze z rocznika 2010 i młodsi, którzy zagrali o puchar firmy Koł-Bud. W gronie 10 zespołów znalazł się Energetyk Junior Gryfino.

Zgodnie z nowymi zasadami obowiązującymi w rozgrywkach ZZPN nie wyłoniono zwycięzcy. W spotkaniach nie liczono też bramek, wyniki gier nie były notowane.

- *Dzieci po prostu mają się cieszyć. Gra w piłkę nożną u najmłodszych pozbawiona być powinna presji związanej z wynikiem* - wyjaśnia prezes ZZPN Jan Bednarek.

Takie podejście do gry sprawiło, że młodzi adepci futbolu bawili się grą, a w każdym meczu padał grad bramek. Na koniec turnieju każdy z trenerów wybrał najbardziej zaangażowanego zawodnika swojej drużyny. Wybrani otrzymali w nagrodę piłki meczowe. Każdy z uczestników turnieju otrzymał okolicznościowy medal, a każda drużyna pamiątkowe puchary, które ufundował właściciel Firmy Koł-Bud, brat zmarłego trenera Piotr Kołacki.

Trener Rafał Kaliciak w zespole Energetyka Junior Gryfino postanowił wybrać Oliviera Tokarczyka. ***DJ***

Lekkoatleci Hermesa piszą historię

Ola i Paweł z seniorskimi medalami MP!

Trwa świetna seria lekkoatletów Hermesa Gryfino. Hala w Toruniu jest dla nich wyjątkowa szczęśliwa, a zwłaszcza dla Aleksandry Kwiecień, która podtrzymuje życiową formę. 18-letnia podopieczna trenera Jacka Stefańskiego do medali z młodzieżowych mistrzostw Polski zdobytych przed dwoma tygodniami, dorzuciła w sobotę pierwszy medal w rywalizacji seniorskiej.

Po młodzieżowych mistrzostwach Polski wspaniała toruńska hali była areną mistrzostw Polski seniorów. Przypomnijmy, lekkoatleci Hermesa w młodzieżowych MP zdobyli w sumie sześć medali i w klasyfikacji medalowej uplasowali się na trzecim miejscu w Polsce!

Złoty medal wywalczony w trójskoku przez Aleksandrę Kwiecień dał jej przepustkę do startu w dorosłych mistrzostwach. Ola doskonale wykorzystała szansę. W trzeciej próbie wyrównała rekord życiowy osiągając 12.65 m i zajęła trzecie miejsce w mistrzostwach Polski! Był to pierwszy seniorski medal w zawodach rangi mistrzostw Polski wywalczony w 60-letniej historii Hermesa Gryfino.

Swoją drogą trzecia próba ostatnio zawsze jest najlepsza w jej wykonaniu. Podczas młodzieżowych mistrzostw Polski zarówno w skoku w dal jak i w trójskoku właśnie w trzeciej próbie osiągała rekordowe wyniki. To oczywiście przypadek, co nie zmienia faktu, że Ola jest w życiowej dyspozycji. Kto wie, na jaki poziom by się wspięła, gdyby nie kontuzja (na szczęście niegroźna), która na kilka dni wyłączyła ją z treningów.

Ola w Toruniu ustąpiła pola tylko starszej o cztery lata Adriannie Szóstak i o dwa lata Gaji Wojta. Jeżeli tylko zdrowie dopisze przyszłość w skoku w dali i trójskoku należy do Oli!

W niedzielę w biegu na 3000 metrów wystartował z kolei Paweł Pankratow, wychowanek trenera Jana Podleśnego. Paweł kłopoty zdrowotne ma już za sobą i forma ponownie jest wysoka. W Toruniu Paweł długo utrzymywał się na czele stawki. W końcu ustąpił jednak pola, nie byle komu, bo samemu Marcinowi Lewandowskiemu. Na ostatniej prostej wyprzedził go jeszcze Andrzej Kowalczyk, ale pierwszy w seniorskiej karierze medal mistrzostw Polski i tak zawisł na szyi Pawła. Pankratow do medalu dorzucił rekord życiowy 8:22.46.

Gratulujemy Oli, Pawłowi i ich trenerom. Medal mistrzostw Polski w seniorskiej lekkiej atletyce to jest wielkie osiągnięcie. ***DJ***

eprasa.pl a7743359a7

22.02 - 3.03.2019 / KINO GRYF

Filmy w ramach Gryfińskiego Festiwalu Miejsc i Podróży „Włóczykij 2019”

Genesis 2.0., sb. 21:15 • **Poetka z Arabii,** wt. 16:30
Wielebny W, wt. 18:15 • **Sny wędrownych ptaków,** wt. 20:15
Aga, śr. 16:30 • **Fokstrot,** śr. 17:45
Ramen. Smak wspomnień, 20:00

CO JEST GRANE

W tym tygodniu w gryfińskim kinie rozpoczyna się Gryfiński Festiwal Miejsc i Podróży „Włóczykij”, w ramach którego - oprócz różnych innych atrakcji – będziecie też mogli obejrzeć ciekawe filmy z całego świata. W tym roku twórcy wydarzenia zaprezentowali nam już świetne „Kafarnaum”, a przed nami szwajcarskie „Genesis 2.0”, niemiecka „Poetka z

Arabii” , francusko-szwajcarski „Wielebny W.”, kolumbijsko-duńskie „Sny wędrownych ptaków”, a także obrazy „Aga”,

„Fokstrot” i „Ramen. Smak wspomnień”. Każdy z tych filmów jest na swój sposób wyjątkowy i opowiada własną, interesującą historię. Kocham takie przeglądy, bo jeszcze nie zdarzyło się, bym nie odnalazła w taki sposób perełek i moich ukochanych filmów. Polecam Wam zwłaszcza „Sny wędrownych ptaków” o Kolumbii lat 90’ i pewnej intrygującej historii zupełnie nie z tego świata. Dodatkowo zobaczcie niezwykły dokument nominowanego do Oscara reżysera, który był pokazywany na Festiwalu w Sundance. To obraz z pogranicza natury i nauki, który stara się zbadać, dokąd zmierza człowiek, który chce sklonować mamuta? Interesujące i pouczające. Zapraszam do kina. *amp*

FOTO: dystrybutor

DARMOWE bilety do kina

Mamy dla Was dwa podwójne zaproszenia na dowolny film w **KINIE GRYF.** Wystarczy zgłosić się z tym numerem gazety do siedziby redakcji i odpowiedzieć na dwa proste pytania.

Kto jest reżyserem filmu „Sny wędrownych ptaków”? Jakiej produkcji jest to obraz?

REPERTUAR SZCZECIŃSKICH KIN 22 - 28.02.2019

Multikino

Multikino VR:

Thrillery, pt., czw. 21:20, sb.-nd. 21:00, 21:30
The Best Of, pt., czw. 17:20, 20:40, sb.-nd. 12:40, 13:50, 15:50, 17:40, 20:20, śr. 17:20
Niesamowite doświadczenia, pt., śr.-czw. 18:30, 20:10, sb.-nd. 12:00, 14:30, 17:00, 18:10, 19:40
Ekstremalne przeżycia, pt., śr.-czw. 19:00, sb.-nd. 15:10, 19:10
Na krańcach świata, pt. , śr.-czw. 18:00, 19:40, sb.-nd. 13:20, 16:30, 18:40
Premiera:
Kobiety mafii 2, pt., pn. 11:00, 14:00, 15:00, 16:00, 17:00, 18:00, 19:00, 20:00, 21:00, 22:00, sb.-nd., śr.-czw. 11:00, 12:00, 14:00, 15:00, 16:00, 17:00, 18:00, 19:00, 20:00, 21:00, 22:00, wt. 11:00, 12:00, 14:00, 15:00, 17:00, 18:00, 19:15, 20:00, 21:00, 21:25
Polecamy:
Zakon świętej Agaty, pt.-nd. 21:50, pn. 21:40, śr. 21:50, czw. 22:00
Alita: Battle Angel, pt., wt. 12:15, 15:30, 20:10, sb.-pn. 12:15, 20:10, śr. 20:10, czw. 11:15, 15:30, 20:10
Faworyta, pt. 21:30, sb.-pn., śr.-czw. 21:05, wt. 21:50
Greenbook, pt. 10:00, 16:25, 17:30, 20:20, sb.-nd. 14:20, 17:30, 20:20, pn., śr. 11:35, 14:20, 17:30, 20:20, wt. 11:35, 14:20, 16:30, 17:30, 20:20, czw. 14:00, 19:10, 20:30
Planeta singli 3, pt. 10:50, 12:00, 13:10, 18:15, 19:30, 20:35, sb.-nd., śr. 11:15, 13:35, 15:55, 18:15, 19:30, 20:35, pn. 11:15, 13:35, 15:55, 18:15, 19:30, 20:35, pn. 11:15, 13:35, 15:55, 18:15, 20:35, wt. 10:50, 13:10, 18:15, 19:30, 20:35, czw. 10:50, 13:10, 18:15, 20:35
Miszmasz, czli Kogel Mogel 3, pt.-wt. 14:55, 17:05, 19:15, śr.-czw. 17:05, 19:15
Glass, sb.-nd., śr. 21:25, wt. 22:10
Narodziny gwiazdy, pt., pn., czw. 21:25
O psie, który wrócił do domu, pt. 11:35, 13:00, sb.-czw. 11:35
Multikino dla dzieci:
Jak wytresować smoka 3, pt. 10:30, 11:30, 13:05, 14:05, 15:25, 17:45, 19:10, sb.-pn., śr.-czw. 10:30, 11:30, 13:05, 14:05, 15:25, 16:25, 17:45, 18:45, wt. 10:30, 11:30, 13:05, 14:05, 15:25, 16:25, 17:45
Mia i biały lew, pt.-wt. 10:13:45, śr.-czw. 13:45
Lego Przygoda 2, pt.-śr. 10:15, 12:40, 15:05, 17:05, czw. 10:15, 12:40, 15:05, 16:45

HELIOS

(CHR Kupiec)

Nocne Maratony Filmowe:
Mini Maraton Kobiet Mafii, pt. 22:30
Kino Konesera:
Zimna wojna, śr. 18:30
Kultura Dostępna:
Jak pies z kotem, czw. 13:00, 18:00
Kino Kobiet:
Planeta singli 3, pn. 18:30
Premiera:
Kobiety mafii 2, pt 10:30, 14:15, 16:00, 19:00, 20:30, sb.-śr. 10;30, 14:15, 16:00, 19:00, 20:30, 22:00, czw. 10:30, 15:00, 16:00, 19:00, 20:30, 22:00
Polecamy:
Lego Przygoda 2 (dubbing), pt.-sb., pn.-śr. 13:30, nd. 13:45, czw. 10:00
Planeta Singli 3, pt. 11:00, 18:30, 21:00, sb., wt. 11:45, 13:45, 18:30, 21:00, nd. 11:45, 18:30, 21:00, pn. 11:45, 13:45, 21:30, śr. 11:45, 13:45, 20:15, czw. 12:30, 13:45, 18:30, 21:00
Alita: Battle Angel (napisy), pt.-śr. 17:15, 20:00, czw. 20:00
3D Alita: Battle Angel (dubbing), pt. 10:00, sb., pn.-czw. 10:45
Miszmasz, czyli Kogel Mogel 2, 16:15
Helios dla dzieci:
Filmowe Poranki: Strażak Sam, cz. 10, nd. 10:30
Jak wytresować smoka 3, pt. 11:30, 13:45, 15:30, 18:00, sb.-czw. 10:15, 13:00, 15:30, 18:00

HELIOS

(Szczecin Outlet Park)

Nocne Maratony Filmowe:
Mini Maraton Kobiet Mafii, pt. 22:30
Kino Kobiet:
Planeta singli 3, śr. 18:30
Kultura Dostępna:
Jak pies z kotem, czw. 13:00, 18:00
Przedpremiera:
Corgi, psiak królowej, sb.-nd. 10:00, 12:00, 16:30
Premiera: **Kobiety mafii 2**, pt. 11:30, 13:00, 15:15, 16:00, 19:00, 19:45, 20:30, 21:00, sb.-wt. 10:00, 11:30, 13:00, 15:15, 16:00, 19:00, 19:45, 20:30, 21:00, 22:00, śr. 11:30, 13:00, 15:15, 16:00, 19:00, 19:45, 21:00, 21:30, 22:00, czw. 10:00, 11:30, 13:00, 16:00, 19:00, 19:45, 20:30, 21:15, 22:00
Polecamy:
Jak wytresować smoka 3, pt. 9:30, 10:40, 12:20, 13:00, 14:50, 15:30, 17:15, 18:00, sb., pn.-wt. 10:00, 10:40, 12:20, 13:00, 14:50, 15:30, 17:15, 18:00, nd. 10:00, 12:20, 13:00, 14:50, 15:30, 17:15, 18:00, śr. 10:00, 10:40, 12:20, 13:00, 14:50, 15:30, 17:15, 18:15, czw. 10:00, 10:30, 12:20, 12:50, 14:50, 16:15, 17:15
Prodigy. Opętany, 19:30
Zakon świętej Agaty, 21:40
3D Alita: Battle Angel (dubbing), 11:50
3D Alita: Battle Angel (napisy), 20:15
Alita: Battle Angel (dubbing), 17:30
Lego Przygoda 2 (dubbing), pt.-nd., wt.-śr. 12:45
Planeta singli 3, pt. 13:45, 16:15, 17:00, 18:15, 20:45, sb.-nd. 14:00, 17:00, 18:15, 20:45, pn. 11:15, 13:45, 16:15, 17:00, 18:15, 20:45, wt. 13:45, 16:15, 17:00, 18:15, 20:45, ś. 13:45, 16:15, 17:00, 20:45, czw. 11:15, 20:00
Faworyta, 14:40
Miszmasz, czyli Kogel Mogel 3, pt.-śr. 14:30, 18:45, czw. 14:30, 17:00
Helios dla dzieci:
Filmowe Poranki: Strażak Sam, cz. 10, nd. 10:30
Mia i biały lew, pt. 11:20, sb.-pn., czw. 10:20, wt. 11:20, śr. 10:15

Kino zastrzega sobie prawo do zmian w repertuarze. Informujemy, że bilety konkursowe – zaproszenia do kina Helios – nie obowiązują na filmy wyświetlane w technice 3D

Jak wytresować smoka 3

(★★★★★)

Pokochałam tego zwierzaka od pierwszego odcinka i pierwszego filmu. Tego czarnego malucha nie można było nie pokochać i właśnie to nastąpiło, bo nie tylko ja zakochałam się w tym smoczku, ale i cały świat. Do kin trafiła niedawno trzecia część przygód „Jak wytresować smoka? 3” i muszę przy-

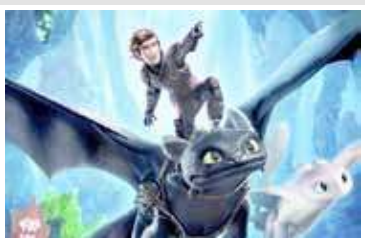

znać, że poziomem dorównuje dwóm poprzednim obrazom. Kolejna odsłona przygód smoków i wikingów wciąż przyprawia nas o drżenie serca, bo jest romantycznie, zabawnie i przygodowo, czyli tak jak lubią dzieci, ale i dorośli. Trzecia część to film o dorastaniu i zderzeniu z czasami bolesną rzeczywistością, w której muszą odnaleźć się nasi bohaterowie. Jeszcze niedawno byli maluchami, a teraz już tak wyrośli – trudno w to uwierzyć (jak w życiu). Przepiękna animacja rozczulała mnie na każdym kroku i z każdym krokiem i ruchem Szczerbatka, którego kocham miłością wielką. Do tego dochodzi piękna muzyka i żart, który odkąd pamiętam lubię w animacjach dla dzieci. „Jak wytresować smoka 3” zostało uzbrojone w duże pokłady humoru, ale i subtelności – także w cytowaniu innych filmów. To po prostu kolejny dobry film wytwórni DreamWorks, który kończy serię ze smokiem do wytresowania – niestety. Już przy okazji pierwszej części piałam z zachwytu nad inteligencją twórców scenariusza tego obrazu, a przy okazji trzeciej części muszę przyklasnąć, bo powstał naprawdę piękny i mądry film o ważnych rzeczach, ważny dla dzieci (tych mniejszych i tych większych też). A więc rodzice, marsz do kina z dziećmi na „Jak wytresować smoka 3?” Nie pożałujecie, a jeszcze skorzystacie.

Anna Pietras

Shtisel (serial)

(★★★★)

Wybieranie seriali na współczesnych platformach internetowych, które nam je oferują, nierzadko jest bardzo karkołomne. Mnogość propozycji i znikąd pomocy. Często trzeba posiłkować się rankingami innych recenzentów lub blogerów, którzy oceniają je według siebie. Moim ostatnim serialowym łupem jest bardzo ciekawy i niebanalny serial z życia żydowskiej rodziny. Akcja serialu toczy się w Jerozolimie w ultraortodoksyjnej wielopokoleniowej rodzinie. Głównym bohaterem jest młody chłopak, który według ojca powinien już szukać kandydatki na żonę. I owszem szuka, a nawet znajduje, ale zakochuje się zupełnie w kimś

innym. Ciekawy, inny, bardzo minimalistyczny obraz. Momentami śmieszy, ale w większości został zagrany na poważnej nucie. To takie obyczajowe kino z życia żydowskiej rodziny – pouczające i wciągające, a przy tym bardzo dobrze napisane (niektóre sceny są bardzo poetyckie, inne romantyczne, jeszcze inne mądre). Bardzo sympatyczny, ciepły, subtelny, bezpretensjonalny i prawdziwy serial, który wywołał na mojej twarzy uśmiech i miło wspominam większość obejrzanych odcinków. Ładne zdjęcia, minimalistyczna gra aktorów i pomysł na historię sprawiają, że „Shtisel” ogląda się z przyjemnością, a po każdym kolejnym odcinku chce się jeszcze. Oczywiście nie jest to typ serialu jakim jest „Detektyw”, ale wciąga prawie równie mocno, chociaż emocje są w tym wypadku zupełnie inne.

Anna Pietras

Norsemen (serial)

(★★★★★)

Ten serial obejrzałam z polecenia, a notą polecającą był humor jak z Monty Pythona. Nie dałam się zbyt długo namawiać. Usiadłam przed ekranem i zobaczyłam coś, czego się nie da Odzobaczyć. Historia jest prosta. Mamy 790 rok. Wszystko jest w proszku, żeby nie po-

wiedzieć „sto lat za...” - sami wiecie kim. Obserwujemy życie małej wioski i jej mieszkańców Trochę czujemy się jak w serialu „Wikingowie”, trochę jak w „Grze o tron”, ale to ani jedno, ani drugie, bowiem co chwila obserwujemy przyjemne drżenie brzucha, gdy wybuchamy perlistym śmiechem. Oj tak – ten serial przyprawia o ból brzucha, bo to Monty Python w bardzo czystym wydaniu, Żart ściele się tu iście czarny i bardzo inteligentny, oczywiście jeśli tylko się załapie (to mój czary humor – wybaczcie). Podstawą serialu „Norsemen” jest humor, absurdalny, allenowski, monty-pythonowski, czyli cudowny, urokliwy, ale dosadny momentami do bólu. I cóż, muszę się przyznać, że śmiałam się momentami do łez. Nie wiem, czy Wam spodoba się ten humor i ten poziom żartu, ale spróbujcie, bo rzadko zdarza się, by na rynku serialowym trafiała się taka perełka. Tak dobrze zagrana i tak świetnie napisana. Naprawdę warto poświęcić na ten seans swój czas. Wszystko w tym filmie do siebie pasuje i współgra ze sobą w imię obranej konwencji, która jest idealna na lekki, przyjemny wieczór, gdy w pracy poszło coś nie tak, ale nawet jeśli poszło wszystko „tak”, to i tak warto.

Anna Pietras

FOTO: dystrybutor

eprasa.pl a7743359a7

Przyjadą Europejki po 50-tce i starsze

Szykuje się najazd sportsmenek z kilkunastu krajów na Binowo. W jednym turnieju zagrają panie 50+, a w równoległym jeszcze starsze, bo 65 +.

Takiego wydarzenia golfowego na polu w Binowie jeszcze nie było. Przez pięć dni rywalizować będą reprezentantki kilkunastu krajów w wieku, gdy spodziewać byśmy się mogli raczej leniwego spaceru. Tymczasem, golf od kilkudziesięciu lat robi światową karierę i gra w niego co najmniej 60 milionów osób. A pól golfowych jest już 30.000! Nic dziwnego, że już udaje się zebrać na poważny międzynarodowy turniej prawie 200 pań grających na wysokim poziomie sportowym. Często są to byłe zawodniczki z innych dyscyplin – najczęściej z tenisa. W ubiegłym roku w Austrii wystartowały pięcioosobowe reprezentacje 12 państw! W tym roku ma być ich jeszcze więcej.

W hotelu Radisson Blu w Szczecinie odbyła się prezentacja dwóch lipcowych turniejów na polu w Binowie. Będą to - *Marisa Sgaravatti Trophy* (dla pań powyżej 50 lat) i *European Masters Team Championship* (powyżej 65 lat). Zaprezentowano także trzy spośród polskich reprezentantek na te turnieje. Kapitan polskiej reprezentacji Barbara Gubińska powiedziała, że trwa kompletowanie składu. - *A że u nas golf zaczął się dopiero 25 lat temu, zawodniczek w taki wieku i z takimi umiejętnościami jest u nas wciąż mało. Jednak startujemy w tych turniejach od kilku lat, choć na razie byłyśmy bardzo lubiane, bo zajmowałyśmy ostatnie miejsce drużynowo. Ale mam nadzieję, że w tym roku to się zmieni.* Przy okazji przedstawiła dwie już zgłoszone zawodniczki, obie za Szczecina – Elżbieta Górska i Dorota Jankowska.

Nie oszukujmy się, taki turniej to także duże wpływy finansowe, od samych zawodniczek oceniane na kilkaset tysięcy złotych! Zapewne znaczące też będą dodatkowe wydatki uczestniczek na SPA, restauracje, sklepy czy inne usługi. Poważny golf to też świetne narzędzie promocji Szczecina i regionu. Jak zauważył Sławomir Piński, uczestniczki takich turniejów reklamują nasz teren i do nas na golfa przyjadą kolejni Europejczycy. Rozumieją to włodarze regionu, wspierając nie tylko swymi nazwiskami. W pierwszej połowie lica br. zapowiada się w Binowie najazd pań grających (bardzo dobrze!) w golfa.

R. Kwapisz

Przyszli na świat w gryfińskim szpitalu

IGA GWIAZDA
ur. 17.02.2019 r. o godz. 7.35
waga 3920 g - dł. 58 cm

POLA ADAMOWICZ
ur. 18.02.2019 r. o godz. 9.13
waga 3660 g - dł. 58 cm

ZOSIA KONDALSKA
ur. 14.02.2019 r. o godz. 23.45
waga 3980 g - dł. 57 cm

REKLAMA

REKLAMA

eprasa.pl a7743359a7

Już kiedyś pisałam Wam o tym, jak ważna w życiu każdego malucha jest sfera emocji. To obszar zupełnie przez dzieci niepoznany i niezrozumiany. Emocji nie są w stanie zobaczyć, ani dotknąć, czasami tylko je czują. Czucie jednak to dla nich całkowita abstrakcja, a abstrakcyjne myślenie nie jest dla kilkulatka. Złość, smutek, radość, przygnębienie, i wiele innych odmian emocji są obecne w życiu każdego z nas i nawet dorośli często nie umieją sobie z nimi poradzić, a co dopiero dzieci. Bywają mężczyźni, którzy „na głodnego" nie porozmawiają z nikim, bo warczą. Są kobiety, które przed menstruacją „gryzą". Są dzieci, które się denerwują i złoszczą. Skoro my nie umiemy nad sobą zapanować, to nie oczekujmy tego od naszych małych pociech, które tego nawet nie rozumieją. Niektóre książki starają się nam w tym pomóc, by zrozumieć, wytłumaczyć... i to jest cudowne i niezwykle przydatne.

O miłości

Tydzień temu pisałam Wam o smutku, gdy odchodzi od nas bliska nam osoba. Trudno jest mówić dzieciom o śmierci i odchodzeniu. O miłości wydawałoby się - jest łatwiej. I w pewnym sensie jest. Miłość wiąże się z endorfinami i pozytywnymi emocjami, ale oczywiście tylko wtedy, gdy jest odwzajemniona. Miłość do rodziców i rodziców do dziecka rozpoczyna naukę kochania. Wbrew pozorom kochać też trzeba dzieci nauczyć. Trzeba pokazać jak kochać i jak okazywać miłość, bo w dzisiejszym świecie niestety spotykamy bardzo wiele osób, które są pozbawione tej umiejętności – nie umieją okazywać uczuć, kochają, ale nie umieją tego pokazać.

Jak rozmawiać z dziećmi o miłości?

*Rozmowa o uczuciach, które dziecko żywi do innej osoby, staje się fundamentem zrozumienia znaczenia tych uczuć.

[...]

Dzieci już w wieku pięciu, sześciu lat zaczynają zwracać uwagę na płeć przeciwną i o niej mówić, a naprawdę „interesują" się nią, gdy mają dziewięć lub dziesięć lat - ale nie bardzo wiedzą, dlaczego tak się dzieje.

Poważne zaloty zaczynają się, kiedy chłopcy ganiają za dziewczynkami i dokuczają im, a dziewczynki uciekają od nich z piskiem. Dziewczynki stają w gromadce i mówią, kto jest fajny, a kto nie. To jest właśnie odpowiedni moment, żeby porozmawiać z dzieckiem o niektórych aspektach seksualności.

[...]

Ważne tematy

Oto kilka tematów rozmów, które warto poruszyć na temat relacji damsko-męskich:

Życzliwość — musimy myśleć pozytywnie o drugiej osobie.

Szacunek — musimy mieć wzgląd na prawa innych ludzi, nie tylko na swoje.

Troska — pomyśl, czego chcą i potrzebują inni, zanim pomyślisz o tym, czego Ty chcesz i potrzebujesz.

Empatia — zawsze staraj się postawić w sytuacji drugiej osoby.

Zrozumienie różnic — dziewczynki i chłopcy różnią się od siebie, a chłopcy różnią się między sobą, tak samo jak dziewczęta. Pamiętaj o pozytywnej stronie istnienia różnic między ludźmi, niezależnie od płci.

Staram się przytulać mojego syna, tak często jak tylko się da, by czuł, co to jest miłość. Robię to teraz, bo wiem, że za chwilę już nie będzie tego aż tak często potrzebował, a mnie będzie tego brakowało. Za chwilę dorośnie i inaczej będzie mi okazywał miłość. Od urodzenia pokazujemy naszym dzieciom, czym jest miłość i jak bardzo je kochamy. One to czują i to jest 70% lekcji miłości, którą im dajemy. Reszta to rozmowa. Z pomocą jak zwykle przychodzą też książki. Jest kilka bardzo dobrych pozycji na półkach księgarń, które mówią właśnie o miłości, ale jedna szczególnie zapadła mi w pamięć i utkwiła w moim sercu. Dlaczego? Bo sprawiła, że się rozpłakałam!

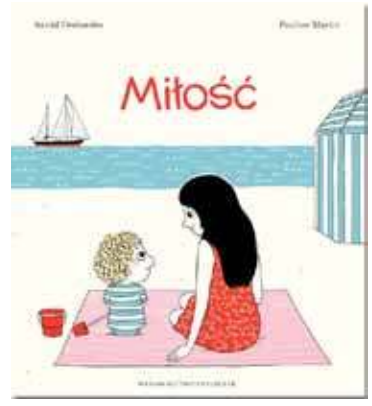

„Miłość" napisała francuska autorka Astrid Desbordes, której pięknymi ilustracjami pomogła Pauline Martin. Książka okazała się bestsellerem, który przetłumaczono na 19 języków.

**Pewnego dnia Archibald pyta: „Powiedz, mamo, czy będziesz mnie kochać całe życie?" „Hmm, no cóż, zdradzę ci pewien sekret…", odpowiada mama i czule wylicza chwile spędzone razem, kiedy wszystko jest okazją do wyrażenia miłości. Mama odpowiada synkowi, że kocha go właściwie przez cały czas i przy różnych okazjach. Gdy o niej pamięta, i gdy zapomina też, Gdy jest grzeczny i niegrzeczny. Miłość mamy do dziecka jest bowiem bezwarunkowa i nigdy nie ustaje, nigdy się nie kończy i nigdy nie zapomina, by kochać (nawet wtedy, gdy mama na chwilę się zapomni).

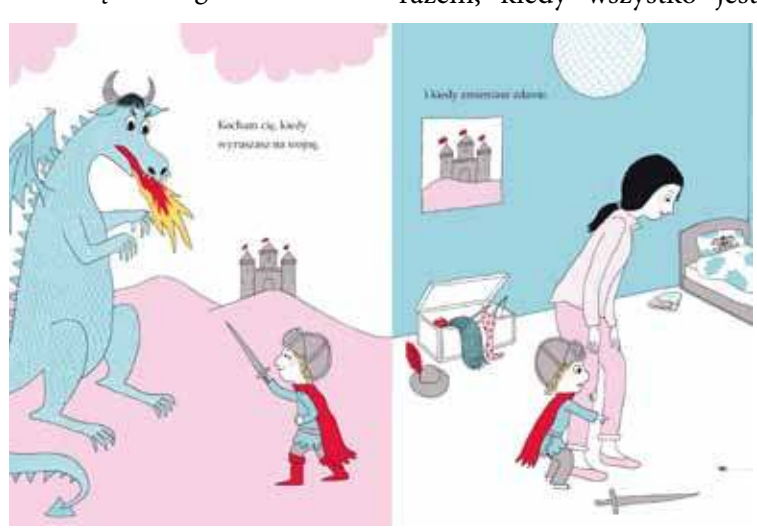

Czytałam „Miłość" po raz pierwszy mojemu synowi kilka tygodni temu i wzruszyłam się, bo wszystkie te sytuacje mogę odnieść do nas, a zwłaszcza do siebie. To poetycko napisana, piękna i ciepła opowieść o miłości. Mój syn jak widzi tę książkę to mówi: „to o Miłości!" i dodaje wyjątkowe imię chłopca, bo zapadło mu w pamięć. „Miłość" jest z jednej strony prosta, a z drugiej niebanalna. Wymaga poświęcenia, ale i zadbania o siebie. Miłość to piękne uczucie i jeśli jest szczere, da nam bardzo wiele dobrego.

PS Książka została przepięknie wydana, kolory hipnotyzują i przyciągają uwagę, a piękne ilustracje kuszą. Wnętrze wzrusza i porusza, a serce rośnie z każdą stroną. Tak naprawdę najważniejszy w tym opowiadaniu jest miłosny przekaz i tekst, które poruszają i emocjonalnie rozkładają nas rodziców na łopatki.

Mama, która czyta, bo kocha

Tytuł: Miłość
Wydawnictwo: Entliczek
44 strony

Źródła: *https://polki.pl/rodzina/dziecko,jak-rozmawiac-z-dziecmi-o-milosci,10346333,artykul.html
**https://www.entliczek.eu/glowna/28-milosc.html?search_query=milosc&results=6
foto: pixabay.com.pl

eprasa.pl a7743359a7

II liga piłki ręcznej

W Brodnicy zbyt wiele absencji

Tradycyjnie już piłkarze ręczni KPR Gryfino mają problemy ze skompletowaniem najsilniejszego składu na mecz wyjazdowy.

Tym razem do Brodnicy, na mecz z bezpośrednim rywalem w tabeli, nie pojechało aż pięciu podstawowych zawodników. Różne przyczyny sprawiły, że w Gryfinie pozostali Matoszko, Telenga, Galus, Kminikowski i Przemysław Tołyż. Tak duże osłabienie, w rywalizacji z zespołem posiadającym podobne umiejętności, musiało się odbić na końcowym wyniku.

Do przerwy KPR jeszcze jakoś sobie radził. Pierwszą odsłonę Brodnica wygrała zaledwie różnicą dwóch bramek. Gdyby gryfinianie wykazali się lepszą skutecznością w wykonywaniu rzutów karnych, mógłby być nawet remis.

Po zmianie stron gospodarze osiągnęli już znaczną przewagę i zasłużenie wygrali.

W sobotę nasz zespół o godzinie 18 podejmuje Tytanów z Wejherowa. Rywale zajmują w tabeli drugą pozycję. Zapowiada się emocjonujące spotkanie. KPR z pewnością powalczy o sprawienie niespodzianki i wygraną. Pod warunkiem wszakże, że wystąpi w pełnym składzie. Ponieważ mecz rozgrywany jest w Gryfinie nie powinno być z tym jednak większych problemów. *DJ*

MKS Henri Lloyd Brodnica - KPR Gryfino 31:25 (12:10)

KPR Gryfino: Słomczyński, Młynarczyk - Maciej Jezierski 6, Sz. Tołyż 5, Lasko 4, Prokopczyk 3, Klemens 2, Marek Jezierski 2, Gałą 2, Matwis 1, Karbowski, Łobos.

Tabela

1.	**SKPR Kwidzyn**	17	**51**	606:406
2.	**Tytani Wejherowo**	17	**48**	599:432
3.	**MKS Brodnica**	17	**36**	573:452
4.	**MKS Grudziądz**	17	**36**	556:471
5.	**KPR Gryfino**	17	**35**	498:434
6.	**SMS II Gdańsk**	17	**33**	544:472
7.	**Szczypiorniak Gniezno**	17	**24**	445:431
8.	**Jeziorak Iława**	17	**19**	447:467
9.	**Borowiak Czersk**	17	**16**	448:508
10.	**Szczypiorniak Olsztyn**	17	**16**	443:511
11.	**Latocha Gniew**	17	**16**	461:539
12.	**AZS Bydgoszcz**	17	**16**	447:553
13.	**MKS Kętrzyn**	17	**8**	443:617
14.	**AZS Toruń**	17	**3**	401:618

WYCIĄG Z OGŁOSZENIA O ROKOWANIACH

Burmistrz Miasta i Gminy Gryfino informuje,

że w dniu **27 marca 2019 r.,** w sali nr 34 Urzędu Miasta i Gminy w Gryfinie przy ul. 1 Maja nr 16, przeprowadzone zostaną **pierwsze rokowania** na sprzedaż nieruchomości gruntowych, położonych w obrębie ewidencyjnym **nr 4 miasta Gryfino**.

1. działka nr 687 o pow. 1002 m² (KW 50943/3).
Cena wywoławcza netto 60.000, 00 zł.
Zaliczka na poczet rokowań - 6.000,00 zł.
Rokowania odbędą się **o godzinie 10.00.**

2. działka nr 686 o pow. 787 m² (KW 50942/6).
Cena wywoławcza netto 49.000, 00 zł.
Zaliczka na poczet rokowań – 4.900,00 zł.
Rokowania odbędą się **o godzinie 10.30.**

3. działka nr 684 o pow. 792 m² (KW 51330/0).
Cena wywoławcza netto 51.000, 00 zł.
Zaliczka na poczet rokowań – 5.100,00 zł.
Rokowania odbędą się **o godzinie 11.00.**

4. działka nr 683 o pow. 906 m² (KW 51329/0).
Cena wywoławcza netto 60.000, 00 zł.
Zaliczka na poczet rokowań – 6.000,00 zł.
Rokowania odbędą się **o godzinie 11.30.**

5. działka nr 682 o pow. 840 m² (KW 51328/3).
Cena wywoławcza netto 55.000, 00 zł.
Zaliczka na poczet rokowań – 5.500,00 zł.
Rokowania odbędą się **o godzinie 12.00.**

Do uzyskanej w rokowaniach ceny nieruchomości zostanie doliczony podatek VAT w wysokości 23%.

Pełna treść ogłoszenia o rokowaniach wywieszona została na tablicy ogłoszeń Urzędu Miasta i Gminy w Gryfinie oraz zamieszczona na stronie internetowej Biuletynu Informacji Publicznej (www.bip.gryfino.pl).

Szczegółowe informacje dotyczące nieruchomości będących przedmiotem rokowań można uzyskać w Wydziale Działalności Gospodarczej, Rolnictwa i Gospodarki Nieruchomościami UMiG w Gryfinie, w pokoju nr 203 (II piętro) w budynku Banku Pekao S.A. przy ul. Parkowej nr 3 w Gryfinie, tel. 91 416-20-11 wew. 413.

SPRZEDAM
lokal gastronomiczny z domem mieszkalnym
w centrum Maszewa
Tel. 603 530 278

Zatrudnię kierowców C+E
systemy pracy: 3x1, 2x1 oraz system weekendowy (wyjazd ze Szczecina do Niemiec)
Tel. 609 493 989

Przyjmę do pracy fryzjerkę w Gryfinie
tel. 504 020 860

SKUP AUT
całe i uszkodzone, każda marka i model, osobowe i ciężarowe.
Najlepsze ceny
TEL. 792 419 148

eprasa.pl a7743359a7

KRZYŻÓWKA

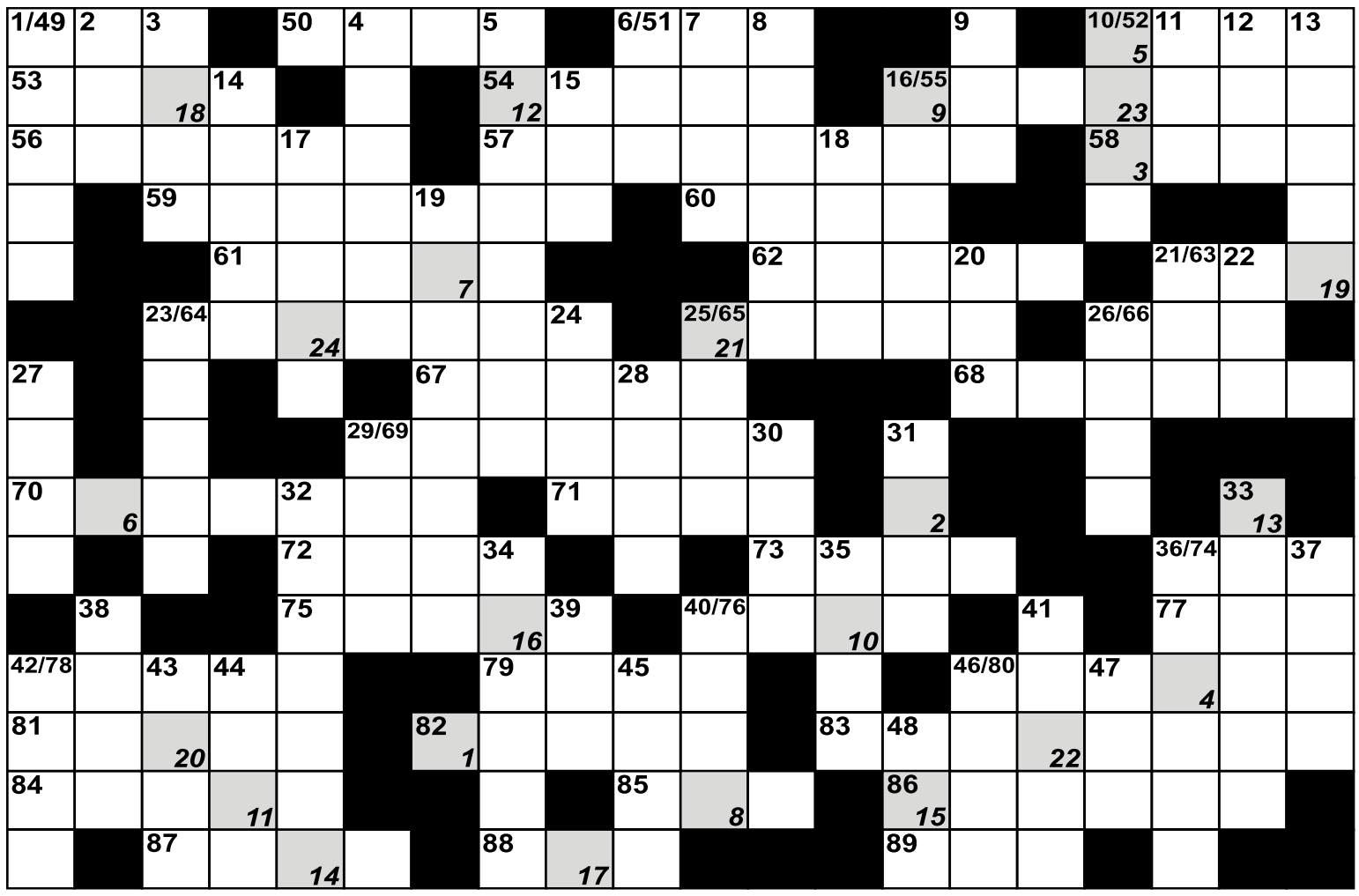

1	2	3	4	5	6	7	8	9	10	11	12	13	14	15	16	17	18	19	20	21	22	23	24

Pionowo:
1. gatunek sera
2. kwasy w komórce
3. New ...
4. trzódka
5. kogoś na jakiś urząd
6. barwna papuga
7. zakratowane w celach
8. sok kwiatów
9. biblijna bohaterka
10. jezioro w Afryce
11. dopływ Dunaju
12. e pół tonu wyżej
13. krótka scenka rewiowa
14. choroba przenoszona przez tsetse
15. Aleksandra dla mamy
16. Ateneum w Warszawie
17. Harold, komik filmowy
18. jaja ryb
19. Albert, twórca teorii względności
20. jeden z sędziów w Hadesie
21. XVIII-wieczna moneta
22. komin wulkaniczny
23. Carl, chemik noblista
24. sumeryjski książę-kapłan
25. dźwięk „A" obniżony o dwa półtony
26. miasto na Uralu
27. Jan Sebastian
28. z niego etanol
29. rzeka w Wlk. Brytanii, dopływ Ouse
30. numer ciężarowy włókna
31. syn córki lub syna
32. odwrotność pozytywu
33. siostra i żona Okeanosa
34. greckie Furie
35. stan w USA
36. rzymska nimfa, utożsamiana z Kirke
37. liściaste z bukami
38. sługa w cerkwi
39. wiek, era
40. luba, ukochana
41. hak w podkowie
42. dawniej zgon
43. „Iliada" lub „Odyseja"
44. eksplodująca gwiazda
45. Olsen i koledzy
46. miara bezwładności
47. słynny niemiecki fizyk
48. udaje rumieniec na twarzy

Poziomo:
49. „... uliczne", film Krzysztofa Krauzego
50. osuwisko
51. syn Posejdona
52. belka
53. z Ingodą tworzy Szyłkę
54. australijski półwysep
55. Kaban
56. miasto w płd. Algerii
57. formularz
58. wieczne pretensje
59. zagłębie w szczytowej części wulkanu
60. wyspa w Aleutach
61. marka telewizorów
62. miasteczko pionierów na Krymie
63. z Kofi Annanem na czele
64. miasto w stanie New Jersey
65. australijska papuga
66. duński grosz
67. miasto w Portugalii
68. niejedna w książce
69. dawne zaświadczenie
70. akt woli
71. miasto włoskie
72. jezioro w USA i Kanadzie
73. tkanina ażurowa
74. Gibson, aktor („Mad Max")
75. maniera właściwa danemu artyście
76. zapada przed nocą
77. czyści bez zadrapań
78. miasto w Toskanii
79. miś z kreskówek
80. Nowozelandczyk
81. osłona silnika
82. rocznik, kronika
83. orzeszki ziemne
84. łańcuchy, kajdany
85. ... King Cole
86. 1/8 całej nuty
87. pierwsza warszawianka lub prawy dopływ Dunaju
88. jednostka pracy
89. wyrzuty sumienia, skrucha

PODPOWIEDŹ: BAYONNE, HACEL, INN, LLOYD, ONON, UARGLA

Upadłość konsumencka
Masz długi, których nie możesz spłacić, nie prowadzisz działalności, nie masz majątku. Pomogę zgłosić upadłość.
Konsultacje darmowe
Tel. 669 681 080,
www.szczecin-syndyk.pl
restrukturyzacjakonsumenta@gmail.com

PLAŻA BINOWO, POLE BIWAKOWE - *zaprasza*
Możliwość postawienia przyczepy kempingowej, rozbicia namiotu.
Miejsce na ognisko, grilla.
Darek tel. 783 162 443

REKLAMA
e-mail:
kontakt.7dnigryfina@gmail.com
tel. 91 404 50 14

AUTO-SKUP
całe i uszkodzone, każda marka i model, osobowe i ciężarowe. Najlepsze ceny
Tel. 605 955 850

AUTO-SKUP
telefon 792 419 148

KUPIĘ KAŻDE AUTO za gotówkę 665 708 544

USŁUGI REMONTOWO-BUDOWLANE
wykończenia wnętrz, szpachlowanie, malowanie, ścianki działowe z płyty GK, sufity podwieszane, terakota, ceramika oraz panele podłogowe
576 314 405

ATERIMA MED
Opiekunki w Niemczech
Sprawdzone oferty!
Tel. 91 506 55 55
Nawet 1500 EUR netto
+ PREMIA 300 EUR (brutto)

REKLAMA

PRZEDSIĘBIORSTWO BUDOWLANE ERBEJA
Hydraulika
w pełnym zakresie
(c.o. z miedzi i PCV)
Prace wykończeniowe
w wysokim standardzie
Ocieplenia
Kontakt
91 404 58 35 • 500 273 302

REKLAMA

Międzyszkolny Klub Sportowy "HERMES"
e-mail: hermes.gryfino@kki.pl
szkolenie sportowe młodzieży w sekcjach:
- lekkoatletyki tel. 601205951
- gimnastyki artystycznej tel. 608613189
- żeglarstwa tel. 601911286

www.mks-hermes.pl

REKLAMA

GRYFIŃSKI KLUB SPORTOWY DELF
Tel. 509 949 777
Email: delf@delf.pl
Nabór dzieci 10 - 11 lat
TRIATHLON
Wszystkie informacje:
delf.pl

REKLAMA

Do wynajęcia lokal w centrum Gryfina - I piętro - "kamienica"
Lokal o pow. 30 m kw. z własnym węzłem sanitarnym doskonale nadaje się na działalność biurową lub usługową.
Obecnie lokal wynajmuje stylistka rzęs i paznokci.
Szczegóły i zdjęcia lokalu: **517 812 133**

PROMEDICA24
Pracuj z jako Opiekun/ka Osób Starszych
Oferujemy atrakcyjne zarobki
i kursy niemieckiego od podstaw
***Zadzwoń i dowiedz się więcej* tel. 517 175 599**

eprasa.pl a7743359a7

W 2018 roku nie wyszło

W remizie OSP w Widuchowej odbyło się zebranie sprawozdawcze lokalnej jednostki. OSP w roku 2018 uczestniczyła 84 razy w akcjach ratowniczych

Brązowymi medalami „Za Zasługi dla Pożarnictwa" odznaczono strażaków: Stanisława Czeladzińskiego, Dariusza Fiejtka i Daniela Misztala.

Sprawozdanie z działalności Ochotniczej Straży Pożarnej w Widuchowej za rok 2018 złożył Prezes jednostki Tadeusz Gorący. W jednostce działa 37 członków zwyczajnych, z czego 3 to członkowie, którzy wstąpili do OSP w 2018 r., Jest też 4 honorowych i 12 wspierających. W składzie tym jest 8 kobiet. Młodzieżowa Drużyna Pożarnicza działa w składzie 12 członków: 5 dziewcząt i 7 chłopców. W roku sprawozdawczym odbyło się 8 posiedzeń zarządu i 6 innych zebrań. Zorganizowano uroczystości strażackie: ognisko z okazji Dnia Strażaka z udziałem strażaków z Niemiec, turniej Darta dla MDP z udziałem drużyny z Piasku, turniej Darta dla dorosłych z udziałem strażaków z Niemiec i mieszkańców.

Członkowie OSP wyróżnieni i akcje

Stanisław Czeladziński, Janusz Janiszewski, Darek Fiejtek, Barbara Filipiak , Iza Ochmańska, Wojciech Kiedos, Hubert Czepiel, Józef Misztal, Marian Misztal, Tadeusz Świder, oraz członkowie MDP.

OSP w roku 2019 uczestniczyła 84 razy w akcjach ratowniczych, w tym: w gaszeniu pożarów 37, w likwidacji miejscowych zagrożeń 31 oraz likwidacji zdarzeń drogowych 14 razy. Łączna liczba wyjazdów: 96, w tym gospodarczych 12 oraz 2 poza teren gminy. Największą ilość razy w akcjach uczestniczyli druhowie: Czepiel Hubert, Filipiak Grzegorz, Filipiak Dariusz, Janiszewski Janusz, Kiedos Wojciech, Kluka Maciej, Kasparewicz Grzegorz, Gorący Tadeusz, Pięta Zenon, Mikołajko Artur, Wudarczyk Roman i Zawadzki Michał.

Szkolenia i sprzęt

Czterech członków OSP uczestniczyło w szkoleniu kwalifikowanej pierwszej pomocy oraz 5 w szkoleniu z zakresu współpracy z LPR. Przeprowadzono 10 zbiórek szkoleniowych dla członków OSP i 17 członków MDP, a także 3 pogadanki z zakresu prewencji dla dzieci.

W roku sprawozdawczym OSP pozyskała następujący sprzęt i wyposażenie: narzędzie Hi-Lift, zestaw klinów do stabilizacji pojazdów, narzędzie wielofunkcyjne, węże W 52, linka strażacka asekuracyjna, kominiarki, sygnalizatory bezruchu, latarka mała dowódcy, dwie latarki akumulatorowe duże, rozpierak kolumnowy, piła do cięcia szyby, latarki na hełm.

W ramach prac społecznych przepracowano ogółem około 675 godzin, co daje kwotę 20.250zł licząc po wycenie prac wolontariuszy przy pozyskaniu dotacji z funduszy marszałkowskich (mikrodotacje).

(...)

Wójt Anna Kusy – Kłos poinformowała, że każdy zakup sprzętu ze środków pozyskiwanych z zewnątrz, mimo zabezpieczenia środków własnych - to zawsze wielka niewiadoma, między innymi dlatego odwleka się zakup samochodu bojowego dla jednostki.

Na zaproszenie gospodarzy w zebraniu uczestniczyli: wiceprezes Zarządu Wojewódzkiego OSP Paweł Trzaskoś, Komendant Powiatowy PSP bryg. Andrzej Prokopski, wójt Anna Kusy – Kłos, Komendant Gminny OSP Mariusz Gralak oraz członek Prezydium Zarządu Powiatowego OSP – autor niniejszego artykułu.

A. Szczepaniak

Moryń. Pracowity rok, odznaczenia i sprawozdanie

Zebranie sprawozdawcze za 2018 rok w jednostce OSP w Moryniu rozpoczęło się od uroczystego wręczenia medali najbardziej zasłużonym strażakom ochotnikom.

Złotym Medalem „Za Zasługi dla Pożarnictwa" odznaczeni zostali druhowie: Grygorcewicz Mariusz i Tarnowski Jakub, brązowym medalem „Za Zasługi dla Pożarnictwa" druhowie: Klęczar Igor i Bocianowski Marcin.

Odznakami „Wzorowy Strażak" wyróżniono druhów: Gładkowska Karolina i Braszka Arleta.

Ponadto wręczono druhom odznaki za wysługę lat. Za 45 lat służby: Wokrój Andrzej i Jaraczewski Ryszard, za 35 lat: Różycki Jarosław i Dydymski Józef, za 30 lat: Jaworski Marek, za 20 lat: Garus Paweł i Jastrzębski Łukasz, za 10 lat: Machałek Rafał i Klęczar Igor oraz za 5 lat: Gładkowski Mikołaj i Braszka Arleta.

Sprawozdanie z działalności jednostki przedstawił Prezes Hubert Krysiak. OSP w Moryniu liczy 20 członków czynnych oraz 4 honorowych i 16 wspierających. W jednostce działają drużyny: kobieca - 8 członkiń oraz MDP; chłopców – 15 druhów i dziewcząt – 17 druhen. Odbyło się 7 posiedzeń zarządu i 12 innych zebrań, 4 zbiórki KDP i 10 zbiórek ogólnych pozostałych członków oraz 30 zbiórek MDP. Zorganizowano uroczystości: capstrzyk z okazji Święta Strażaka, Zawody MDP, współorganizowano zawody dla OSP w Witnicy. Przeprowadzono 4 pogadanki dla dzieci i młodzieży, pokazy dla dzieci na terenie jednostki, pokaz dla dzieci z obozu w ośrodku Szafir i pokazy pierwszej pomocy na terenie sołectw.

OSP Moryń w roku 2018 uczestniczyła 131 razy w akcjach ratowniczych, w tym: w gaszeniu pożarów 57 razy, w likwidacji miejscowych zagrożeń – 72 razy, alarmy fałszywe 2 razy.

Poza teren gminy wyjeżdżała 13 razy do akcji w gminach: Chojna, Mieszkowice i Cedynia.

W akcjach ratowniczych uczestniczyli druhowie: Krysiak Hubert 102, Tarnowski Jakub 94, Jaworski Marek 93, Bocianowski Marcin 66, Grygorcewicz Mariusz 60, Grygorcewicz Piotr 48, Klęczar Igor 33, Dziedzic Robert 32, Garus Paweł 23, Mularczyk Marcin 21, Gładkowski Mikołaj 20, Słowik Łukasz 16, Trochimiuk Andrzej 8, Jastrzębski Łukasz 4, Wołodzko Wojciech 3, Wojtasiński Błażej 2, Loszkowski Irek 1.

W międzygminnych zawodach sportowo pożarniczych OSP w Moryniu zajęła 6 miejsce, a MDP z Morynia zajęła 1 miejsce w Powiatowych Zawodach MDP w kategorii 14-16 lat.

OSP w Moryniu zorganizowało ćwiczenia wodno- lodowe dla OSP w Moryniu, Witnicy i Mieszkowic. Jednostka brała udział w ćwiczeniach na terenie kopalni ropy i gazu ziemnego w Troszynie organizowanego prze KP PSP, uczestniczyła w ćwiczeniach pod kryptonimem Delta Woda w Myśliborzu organizowanym przez KW PSP w Szczecinie. Zorganizowano również ćwiczenia z zakresu ratownictwa technicznego dla członków OSP Moryń.

OSP pozyskała: sprzęt do ratownictwa lodowego, silnik zaburtowy, buty specjalne, sprzęt do oznakowania terenu akcji, przenośny zestaw oświetleniowy, podpory, nożyce do cięcia pedałów, detektor prądu, armaturę wodną, sprzęt do zawodów dla MDP. Samochód GCBA Tatra ma już 44 lata i powinien zostać wymieniony.

(..) W ramach prac społecznych: posprzątano terem jeziorka i lasku do niego przyległego. Posprzątano teren plaży na której doszło do aktu wandalizmu, usunięto zalegające szkło, wycięto zagrażające drzewa na plaży w Moryniu i na ul. Dworcowej. Zebrano 1000 zł i 20 euro dla pogorzelców z Mieszkowic.

7 kwietnia 2018 roku utworzono Akademię Małego Strażaka liczącą obecnie 32 członków. W ramach programu Społecznik pozyskano kwotę 13 tys. zł i utworzono Centrum Małego Strażaka oraz wybudowano wiatę dla Akademii Małego Strażaka. Z tej kwoty zorganizowano również drugie powiatowe zawody dla MDP z terenu powiatu Gryfińskiego. Podjęto również współpracę z ZOSP RP w Szczecinie. Na terenie gminy Moryń odbyły się warsztaty pod nazwą „Animator Życia Społecznego – OSP". Dzięki tej współpracy jednostka pozyskała sprzęt i środki pieniężne na organizacje zawodów MDP na kwotę około 20 tys. zł. W roku 2018 pozyskano również dofinansowanie z Powiatu Gryfińskiego na kwotę 4500 zł na zakup sprzętu ratowniczego. Za pośrednictwem Gminy pozyskano też sprzęt od Ministra Sprawiedliwości za ponad 24 tys. zł.

Po odczytaniu pozostałych sprawozdań udzielono Zarządowi absolutorium.

W zebraniu jednostki na zaproszenie gospodarzy uczestniczyli: Dowódca Jednostki Ratowniczo – Gaśniczej Komendy Powiatowej PSP w Gryfinie bryg. Piotr Juzyszyn, burmistrz Morynia Józef Piątek oraz skarbnik UM Marek Kurjata.

A. Szczepaniak

eprasa.pl a7743359a7

OGŁOSZENIE WYRÓŻNIONE | 5 ZŁ

OGŁOSZENIA DROBNE

91 40 45 014 kontakt.7dnigryfina@gmail.com 91 40 41 014

MIESZKANIA - WYNAJEM

- **Wynajmę pokój Pani. Tel. 512 622 407**
- **Posiadam do wynajęcia pokój dwuosobowy i trzyosobowy w Gryfinie. Tel. 790 453 674**
- **Posiadam do wynajęcia umeblowane mieszkanie typu kawalerka na Górnym tarasie. Tel. 693 99 17 14**
- **Wynajmę mieszkanie 2 pokojowe na os. Południe o pow. 54 m2 III piętro. Cena 1200 + gaz i prąd, kaucja zwrotna. Tel. 570 190 050**
- **Posiadam do wynajęcia pokój jednoosobowy (umeblowany). Tel. 731 490 270**
- **Wynajmę pokój w zamian za opiekę + palenie w centralnym + opłaty do uzgodnienia. Gryfino ul. Reymonta 5. Tel. 91 416 49 37**
- **Wynajmę mieszkanie 2-pokojowe o pow. 54 m2 na os. Południe w Gryfinie, III piętro, 1400zł+media, kaucja zwrotna. Tel. 570 190 050**
- **Posiadam do wynajęcia pokój dla mężczyzny na os. Południe. Tel. 518 737 143**
- **Posiadam do wynajęcia kawalerkę na Górnym Tarasie. Tel. 723 132 553**
- **Posiadam pokój do wynajęcia na os. Południe, płeć męska - uczeń, student. Tel. 693 929 315**
- **Posiadam do wynajęcia mieszkanie 2 pokojowe w Gryfinie. 800 zł+czynsz+media+zwrotna kaucja. Tel. 511 304 517**
- **Posiadam do wynajęcia 1-osobowy pokój na os. Południe. Cena 500 zł. Tel. 693 939 315**
- **Posiadam do wynajęcia mieszkanie 2 pokojowe w centrum Gryfina. Tel. 518 066 251**
- Wynajmę mieszkanie 3 pokojowe, jadalnia, kuchnia, łazienka, duże podwórko, ogrzewanie centralne trzeba samemu opalać. Daleszewo ul. Gryfińska 38. Tel. 664 160 810
- Wynajmę pokój na domkach, z dostępem do kuchni itd. mediów. Tel. 91 415 22 22
- Posiadam do wynajęcia mieszkanie 2-pokojowe, o pow. 40 m2, w Babinku, piwnica, chlewik, podwórko. Tel. 602 839 600
- Posiadam do wynajęcia umeblowany pokój w Gryfinie. Tel. 885 831 732
- Posiadam do wynajęcia 2 pokojowe mieszkanie o pow. 38 m2, centrum Gryfina, II piętro. Tel. 514 527 877
- Posiadam do wynajęcia kawalerkę o pow. 36m2, Stare Miasto. Tel. 791 546 826

LOKALE - WYNAJEM

- **Posiadam do wynajęcia lokal użytkowy o pow. 52 m2 na ul. Energetyków 14L przy nabrzeżu. Tel. 535 222 237**
- Posiadam do wynajęcia w Gryfinie przy ul. Czechosłowackiej pomieszczenie z przeznaczeniem na warsztat lub magazyn. Tel. 600 662 053
- Posiadam do wynajęcia lokal w Centrum Gryfina o pow. 35 m2, na działalność gospodarczą. Tel. 509 797 167
- Posiadam do wynajęcia budynki gospodarcze pod działalność. Tel. 785 537 131
- Posiadam do wynajęcia lokal o pow. 30 m2 w centrum (kamienica). Tel. 517 812 133
- Posiadam do wynajęcia halę pod małą działalność lub magazyn, pow. 70 m2, wszystkie media, monitoring, ogrodzony teren. Gryfino ul. Czechosłowacka 2. Cena 500 zł. Tel. 600 662 053

MIESZKANIA - POSZUKUJĘ

- Szukam mieszkania 3 pokojowego w Gryfinie na Górnym tarasie. Tel. 510 140 942
- Szukam mieszkania 2 pokojowego, ok. 49 m2, z dużym balkonem, na parterze ew. I piętro, Górny taras. Tel. 691 541 799
- Samotna matka z córką poszukuje niedrogiej kawalerki do wynajęcia w centrum Gryfina. Tel. 571 381 666
- Szukam do wynajęcia pokoju za opiekę lub pomoc, ew. niewielką odpłatność, może być na działkach. Tel. 693 102 198

MIESZKANIA – ZAMIANA

- Luksusową kawalerkę 38 m2 w Mieszkowicach (nowy budynek, usługi medyczne - w tym rehabilitacja i pogotowie) - zamienię na większe. Tel. 601 707 573
- Zamienię mieszkanie własnościowe na takie w zasobach spółdzielni Regalica. 2 pokojowe, 42 m2, na III piętrze z balkonem na podobne - na parterze lub I piętrze. Możliwa dopłata. Tel. 698 644 662
- Zamienię mieszkanie 64 m2, IV p., GT, 2 pokoje, kuchnia połączona z jadalnią, możliwość zrobienia 3 pokoju na mieszkanie 2 pokojowe, GT, 42-50 m2, do III p. Tel. 691 688 605

MIESZKANIA – SPRZEDAŻ

- Sprzedam dom dwurodzinny w Pniewie. Tel. 519 323 107
- Sprzedam mieszkanie 3pokojowe na Starym mieście w Gryfinie, 3 piętro. Tel. 792 232 091
- Sprzedam mały, wygodny dom w Nowym Czarnowie. Tel. 609 79 99 91
- Sprzedam dom w Chwarstnicy z 2004 roku wraz z zabudowaniami. Tel. 784 539 407, 604 52 23 24
- Sprzedam dom z budynkiem gospodarczym na ul. Reymonta 14 lub zamienię na 2 mieszkania M3 w Gryfinie. Tel. 91 415 22 22 lub 781 415 222
- Sprzedam dom wolnostojący w Widuchowej. Tel. 513 814 085
- Sprzedam dom na 2 rodziny, 4 pokoje z kuchnią, działka 10 a, Wełtyń ul. Letniskowa 3, lub zamienię na 2 pokojowe mieszkanie na parterze w Gryfinie. Tel. 603 421 366
- Gryfino 3 pokoje sprzedam 260 tys. Osiedle południe. Tel. 509 740 063
- Sprzedam dom na wsi z 75a działką. Tel. 604 110 333
- Sprzedam pół domu lub wynajmę. Cena do uzgodnienia. Tel. 697 631 896
- Sprzedam pół domu (do remontu, ale można mieszkać) o pow. ok. 100 m2, 4 pokoje, kuchnia, łazienka, 2 piwnice i poddasze oraz zabudowania gospodarcze na działce o pow. 3650 m2 w Wierzchlasie. Tel. 664 094 054
- Sprzedam mieszkanie 2 pokojowe, Górny Taras, parter. Tel. 667 996 850
- Sprzedam mieszkanie 3 pokojowe, os. Południe, pow. 64 m2. Cena 260 tys. zł. Tel. 509 740 063
- Sprzedam duże mieszkanie własnościowe z dużym balkonem. Tel. 515 065 497
- Sprzedam kawalerkę 23 m2, II piętro, balkon, w centrum Gryfina. www.sprzedajemy.pl wpisać: kawalerka w Gryfinie. Tel. 504 700 455
- Sprzedam/wynajmę 2 pokojowe mieszkanie w Lubanowie, 42m2 (2 piwnice, pomieszczenie gospodarcze, działka). Cena 79 tys. zł. Tel. 601 457 606
- Sprzedam w Widuchowej dom wolnostojący z wyposażeniem, zadbany, z ciekawą architekturą, przy spokojnej uliczce, do zamieszkania od zaraz. Tel. 513 814 085
- Szczawno. Sprzedam posesję 0,4 ha. Dom nowy, 124 m2, kuchnia, 3 pokoje, 2 łazienki, sauna. Garaż w bryle domu. Materiał na dobudowanie piętra, dokumentacja kompl. Tel. 507 241 311, wegrzyn@vp.pl
- Sprzedam lub wynajmę mieszkanie własnościowe w Lubanowie, pow. 42 m2, 2 pokoje, kuchnia, łazienka, 2 piwnice, pomieszczenie gospodarcze, działka 6 arów. Tel. 601 457 606
- Sprzedam w Mieszkowicach dom mieszkalny 180 m.kw. nowa dachówka, ogrzewanie gazowe solar na ciepłą wodę, garaż do otynkowania, wiata, grill z garażem dwustanowiskowy i działka o różnej wielkości.

MIESZKANIA - KUPNO

- ***Kupię dom jednorodzinny lub bliźniak, może być do remontu w Gryfinie. Tel. 669 862 596***
- Kupię kawalerkę w Gryfinie, najchętniej z balkonem. Tel. 607 834 614
- Kupię kawalerkę lub mieszkanie 2-pokojowe w Gryfinie. Tel. 790 209 609
- Poszukuję do kupna domu jednorodzinnego, bliźniaka lub parteru/piętra domu w miejscowości Gryfino. Może być do odświeżenia, do 280 tys. Numer kontaktowy: 693 775 502
- Kupię mieszkanie w Gryfinie 2 lub 3 pokoje do 2 piętra, najlepiej do generalnego remontu. Bez pośredników. Tel. 501 549 719
- **Kupię kawalerkę lub 2 pokojowe mieszkanie w Gryfinie (lub w okolicy). Rozważę każdą propozycję. Tel. 781 508 681**
- **Kupię domek murowany na działkach lub boks wędkarski. Tel 602 523 178**
- Kupię pilnie mieszkanie 2 lub 3 pokoje w Gryfinie na Górnym Tarasie. Tel. 502 543 765
- Kupię dom w Gryfinie – rejon ul. Mazowiecka/Mazurska lub Górny Taras – Jana Pawła II/Armii Krajowej. Tel. 668 817 752

NIERUCHOMOŚCI – SPRZEDAŻ

- **Sprzedam działkę budowlaną przy ul. Jana Pawła II o pow. 24,32 ara, nr dz. 189/8, 100 zł za m2. Tel. 504 064 147**
- **Sprzedam działkę budowlaną w Czepinie 19 arów. Tel. 519 323 101**
- **Pilnie sprzedam działkę rekreacyjną na terenie Ogrodów działkowych im. Zawadzkiego - wejście od ul. Hugo Kołłątaja. Rejon V działka nr 14. Tel. 507 648 944. Cena do negocjacji.**
- **WYDZIERŻAWIĘ duże powierzchnie magazynowe z przeznaczeniem - pod hurtownię, bazy transportowe, składy opału lub materiałów budowlanych. Duży utwardzony plac manewrowy, wszystkie media, całość ogrodzona, dobry dojazd. Tel. 609 461 954**
- **Działki budowlane o pow. 1200 m2 z warunkami zabudowy, obręb N. Czarnowo. Media przy drodze asfaltowej. Tel. 609 461 954**
- Sprzedam działkę budowlaną w Pniewie przy ul. Dębowej. Media przy działce. Cena do uzgodnienia. Tel. 603 179 008
- Sprzedam działkę ogrodniczą w Gryfinie ul. W. Polskiego rej. IV. Domek murowany, oczko wodne, folia ogrodnicza, drzewa i krzewy owocowe. Cena do uzgodnienia. Tel. 577 333 694 Andrzej
- Sprzedam w Gryfinie ul. Letnia działkę budowlaną o pow. 1116 m2. Tel. 668 262 919
- Sprzedam działkę warzywno-owocowo-rekreacyjną przy ul. A. Krajowej kwatera II nr 169. Szklarnia 15 m2, oczko wodne z rybami, woda, prąd, antena. Tel. 604 066 230
- Sprzedam działki budowlane w Steklnie nad jeziorem. 7-13 arów. Tel. 503 418 790
- Sprzedam działkę w Moryniu. Tel. 601 639 800
- Sprzedam działkę budowlana w miejscowości Dołgie. Cena 20 tys. zł. Tel. 601 707 573
- Sprzedam nieruchomość o pow. 106 m2 w Gardnie. Tel. 508 163 770
- Sprzedam działkę nr 94 rej. 5. Tel. 608 486 307
- Sprzedam działkę pod zabudowę mieszkaniową jednorodzinną, położoną w Chwarstnicy przy ul. Łowieckiej (w odległości 100 m od ul. Gryfińskiej). Posiadam uzgodnienia dotyczące podłączenia energii elektrycznej i wody. Cena do uzgodnienia. Tel. 660 052 677
- Sprzedam działkę rejon IV nr 268. Tel. 91 4692 823
- Sprzedam działki budowlane z warunkami zabudowy w okolicy Krzypnicy. Tel. 507 158 583
- Sprzedam działkę budowlaną we wsi Stare Łysogórki. Wieś skanalizowana z usługami agroturystycznymi, blisko przejścia granicznego, w otulinie Cedyńskiego Parku Krajobrazowego. Tel. 601 707 573, dzwonić w godz. 10-18
- Sprzedam działki budowlane obręb Czepino, prąd, woda, od 12 do 17 arów. Cicha, spokojna okolica. Tel. 732 855 373
- Sprzedam działkę usługowo-handlową, 40 arów. Tel. 732 855 373
- Kupię uzbrojoną działkę budowlaną z bezpośrednim lub bliskim dostępem do ul. Jana Pawła II w Gryfinie. Tel. 502 816 108
- Tanio sprzedam działkę rekreacyjno-ogrodniczą przy ul .Wojska Polskiego, Rejon IV - działka 314. Tel. 796 600 819
- Sprzedam działkę budowlana w okolicach Armii Krajowej. Powierzchnia 1180 m2. Cena 90zł/m2. Tel. 662 227 227
- Sprzedam 2 działki k. Rewala - morze, prąd, woda, z warunk. zabudowy, 2 po 30 arów. Cena 30 zł/m2. Sprzedam nad Odrą, 30 km od Kostrzyna 2 działki - 800, 1300 m2 - z pozw. budowy. Cena 35 zł/m2 Tel. 603 795 459, 91414 52 38
- Sprzedam działki budowlane o pow. 15 arów przy ul. Wojska Polskiego w Gryfinie. Tel. 602 15 11 46
- Sprzedam działki budowlane w Wełtyniu. Tel. 733 599 105
- Sprzedam łąki w Piasecznie, 0,7 h, czarnoziem, torf. Tel. 557 089 188
- Sprzedam nieuzbrojoną działkę w Daleszewie o pow. 0,82 ha. Tel. 601 859 652
- Zamienię działkę budowlaną przy ul. Jana Pawła II (przy samym asfalcie) na mieszkanie M3 lub M4 w Gryfinie, może być zadłużone. Tel. 91 415 22 22
- Sprzedam działkę koło Jana Pawła II lub zamienię na mieszkanie w Gryfinie. Tel. 91 415 22 22
- Sprzedam lub zamienię dwie działki 1200 arów i 1400 arów przy ul. Jana Pawła II, możliwość rzemieślniczej działalności nieuciążliwej. Uzbrojenie pełne, tuż przy asfalcie. Tel. 91 415 22 22
- Działka budowlana w okolicach ulicy Armii Krajowej. Plan zagospodarowania przewiduje budowę domu jednorodzinnego o kącie nachylenia dachu 40-45 stopni. Parter z poddaszem użytkowym. Kontakt: 662 227 277

GARAŻE - SPRZEDAŻ

- Sprzedam lub wynajmę garaż blaszany przy ul. Słowiańskiej. Tel. 606 187 399
- Sprzedam garaż murowany przy ul. Mieszka I. Pow. 15 m2, podłączony prąd, doskonały wjazd. Cena 42 tys. zł. Tel. 605 607 331
- Sprzedam garaż blaszany o pow. 18 m2 (6m x3m) . Garaż ocieplony od wewnątrz styropianem. Cena 1350 zł. Tel. 604 439 139
- Sprzedam garaż murowany o pow. 18 m2 z instalacją elektryczną. Garaż na os. Południe (nr 21) od strony bloków. Posiada bramę uchylną. Cena 35 tys. zł. Tel. 790 415 886
- Sprzedam garaż na os. Południe. Tel. 603 971 396

GARAŻE – WYNAJEM

- Garaże do wynajęcia, murowano-blaszane przy ul. Flisacza. Możliwość ogrzewania. Tel. 539 945 772
- Posiadam do wynajęcia garaż blaszak przy ul. Garbarskiej. Tel. 604 220 252
- Wynajmę garaż w centrum Gryfina, ogrodzony z możliwością podłączenia prądu. Polecam! Tel. 798 528 366
- Posiadam do wynajęcia garaż blaszany o pow. 15 m2, ul. Słowiańska za restauracją Wodnik od 31 czerwca 2017. Opłata 150 zł/ miesiąc. Tel. 691 057 180

GARAŻE – KUPNO

- Kupię garaż murowany na Górnym tarasie w Gryfinie. tel. 790 209 609
- Kupię garaż blaszany na budowę. Tel. 512 322 058
- Kupię garaż blaszany z miejscem garażowym. Tel. 691 057 180

MOTORYZACJA – SPRZEDAŻ

- Sprzedam alufelgi ATS do renowacji za nieduże pieniądze. Wymiary 4x100, ET38, 5,5Jx13H2, otwór centrujący - 57,1 mm. Tel. 885 744 922
- Hyundai Santa Fe, rok prod. 2004, poj. silnika 20 cm3, diesel , automat, 4x4, kolor czarny. Cena do uzgodnienia. Tel. 502 026 703
- Sprzedam motocykl Suzuki Free Wind, poj. 650, rok prod. 1997, nie wymaga wkładu finansowego. Tel. 692 120 030
- Sprzedam alufelgi z oponami do BMW rozm. 205 na 60 na 15. Tel. 697 44 78 78
- Sprzedam tanio Mercedes C250 W202, 2.5 diesel, 116KM, manual, rok 1994. Przebieg: 336 400km, OC do 10/2018 przegląd do 09/2018, PIERWSZY właściciel w kraju (od 17 lat). Kolor biały, szyberdach. Lusterka i tylna szyba podgrzewana. Cena 3200 zł. Tel. 695 927 388
- Sprzedam samochodową instalację gazową (zbiornik ma homologację do 2027 r.). Tel. 696 068 527
- Sprzedam samochód osobowy Peugeot 307 SW diesel, rok prod. 2006. Na angielskich blachach, w pełni sprawny technicznie. Tel. 724 874 777
- Sprzedam alufelgi z oponami zimowymi do BMW, rozm. 205/60/15. Tel. 697 44 78 78

KUPON NA BEZPŁATNE OGŁOSZENIE DROBNE

WWW.7DNIGRYFINA.COM

ZLECAJĄCY DANE DLA WYDAWCY

IMIĘ

NAZWISKO

ADRES

☐ Ogłoszenie wyróżnione - 5 zł

PODPIS

7 DNI GRYFINA

Ogłoszenie ukaże się w 2 numerach. Koszt jest wkalkulowany w cenę tygodnika. Oferta nie jest przeznaczona dla ogłoszeń o charakterze działalności gospodarczej. Wydawca zastrzega sobie prawo do odmowy ogłoszenia i zmiany treści. Ogłoszenie nie podlega reklamacji. Aby ogłoszenie ukazało się w piątek, należy je dostarczyć w środę do godz. 15.00.

eprasa.pl a7743359a7

- Sprzedam VW Golf 5, srebrny, 1,9 TDI, 105 KM, rocz. 2005, 4-drzwiowy. Tel. 609 092 176
- Sprzedam BMW 318i combi, rok prod. 1997, 115 KM, przebieg 202 tys. km, przegląd do 15.12.2018. Cena 4500 zł do negocjacji. Tel. 515 285 671
- Sprzedam samochód ciężarowy IVECO ML75E15, 2002 r. prod., z windą załadunkową, 2,8 t, cena 10 tys. zł. Tel. 91 414 52 38, 603 795 459, 609 536 459
- SKODA Octavia 1.4 tsi, kombi, czarna, kupiony w salonie, pierwsza rejestracja 02.2010r., jeden właściciel, faktura vat - sprzedam za dobrą cenę. Tel. 502 816 108

MOTORYZACJA – KUPNO

- Kupię zużyte silniki samochodowe i elektryczne. Tel. 547 856 274
- Kupię Fiata 125. Tel. 91 415 22 22
- Kupię samochód osobowy minimum o poj. 1,6, rozkładane siedzenia, tylna klapa bagażnika otwierana wraz z szybą. Dość wysoki żeby wygodnie wsiadać. Zarejestrowany, ubezpieczony, sprawny technicznie i względnie wyglądający. W miarę niedrogi. Tel. 781 747 903
- Kupię każde auto. Tel. 579 052 471

PRACA

- Zwrot podatku z pracy, rodzinne, urlopowe – Niemcy, Holandia, Anglia, Austria, Belgia, Norwegia. Tel. 71/385 20 18 lub 601 759 797
-

SZUKAM

- Pani z Ukrainy szuka pracy jako sprzątaczka mieszkań od 2 do 4 godz. na dobę. Tel. 889 729 766
- Poszukuję dorywczej pracy w weekendy - sprzątanie mieszkań, biur. Tel. 665 245 645
- Podejmę się pracy typu wyprowadzania piesków, robienia zakupów etc. Tel. 790 441 289
- Sprzątacza pokoju lub apartamenty w Gryfinie, raz w tygodniu. Tel. 5 700 130 37
- Płytkarz, malarz z własnymi narzędziami i transportem poszukuje pracy. Tel. 724 874 777
- Zaopiekuję się dzieckiem od września. Posiadam duże doświadczenie. Tel.727 687 666
- Podejmę pracę, jako stróż w Gryfinie lub okolicy. Tel. 608 266 429
- Podejmę się sprzątania mieszkań w Gryfinie. Tel. 609 633 545
- Młoda i pełna energii mama, doświadczona w pracy z dziećmi, zaopiekuje się dzieckiem w każdym wieku. Tel. 797 093 234
- Dyplomowana pielęgniarka podejmie dodatkową pracę, znajomość języka niemieckiego. Gryfino, okolice także strefa przygraniczna. Tel. 798 441 629

ZATRUDNIĘ

- Dam pracę - stolarz meblowy, monter mebli. Tel. 785 104 288
- **ZATRUDNIĘ MECHANIKA SAMOCHODOWEGO TEL. 601 420 009**
- **ZATRUDNIĘ BLACHARZA-LAKIERNIKA, TEL. 601 420 009**
- **KIEROWCA C+E, POLSKA-SZWECJA-POLSKA, TEL. 601 420 009**
- Panią do sprzątania w domu. Tel. 733 88 40 29
- Przyjmę do pracy w sklepie spożywczym. Tel 91 415 03 31
- Poszukuję osoby do sprzątania na okres 2 miesięcy w miejscowości Żurawki koło Gryfina. Tel. 607 842 471
- **Poszukuję Pani do sprzątania domu. Tel. 517 60 10 22**
- **Praca w Szwecji/ okolice Goteborg. Szukam stolarzy/budowlańców. Wszelkie informacje pod nr tel. +46762185566**
- Zatrudnię kierowcę kat. C+E w okolicach Berlina,. Zakwaterowanie, stawki niemieckie, dowolny system pracy. Tel. 533 284 260
- Kierowca C+E, Polska- Szwecja-Polska, Tel. 601 42 00 09
- Szukam pań do sprzątania mieszkań, mogą być ze wschodu. Te. 91 415 22 22
- Poszukuję pani do sprzątania. Tel. 91 415 22 22
- Szukam opiekunki do pomocy dla osoby po udarze. Może przymieszkiwać w pokoju. Tel. 783 415 222
- Firma AMBERCARE24 poszukuje opiekunki do Niemiec, wymagany j. niemiecki komunikatywny. Zarobki netto do 1500 euro/mies., wyjazdy od zaraz, sprawdzone oferty, legalne. Tel. 737 451 825 lub 737 886 919
- Znasz niemiecki? Opieka seniorzy, legalnie, 1000 – 1300 euro na rękę. Więcej na housecare.pl. Tel. 534 122 124
- Szukam wspólnika do prowadzenia sklepu przemysłowego. Tel. 668 660 026
- Zatrudnię przy wykańczaniu wnętrz – szpachlowanie, malowanie, zabudowa kartonowo-gipsowa, itp. Tel. 662 495 081
- Zatrudnię kierowcę kat. C+E w transporcie krajowym. Tel. 509 740 304
- Zatrudnię kierowcę międzynarodowego kat. C+E. Tel. 91 404 56 50
- Kierowca z kat. C do zbiórki odzieży w woj. zachodniopomorskim. Samozatrudnienie. Bardzo wysokie wynagrodzenia. Tel. 692 322 674

USŁUGI

- Usługi remontowo-budowlane, wykończenia wnętrz, szpachlowanie, malowanie, ścianki działowe z płyty GK, sufity podwieszane, terakota, ceramika oraz panele podłogowe. Tel. 576 314 405
- Opiekun zaopiekuje się starszą osobą potrzebującą pomocy. Tel. 794 299 368
- Szukam kogoś kto potrafi szpachlować, ma możliwość dojazdu (19 km od Gryfina) i sprzęt. Wynagrodzenie do ustalenia na miejscu. Tel. 576 550 499
- Zlecę remont kuchni: położenie glazury, malowanie i inne drobne prace. Tel. 697 995 957
- Oferuję usługi remontowo – budowlane w zakresie malowanie, szpachlowanie, glazura, terakota, tapetowanie, panele itp. Tel. 606 187 863 (Tomasz)
- Pisanie, przepisywanie, korekta prac. Tel. 664 301 105

EDUKACJA

- Korepetycje z niemieckiego. Tel. 533 984 783
- Nauka języka angielskiego. Tel. 517 77 84 25
- Nauczyciel z doświadczeniem udziela korepetycji z języka niemieckiego na każdym poziomie, z dojazdem do klienta. Tel. 69 78 08 128
- Nauka gry na perkusji. Tel. 694 161 215
- Nauka języka hiszpańskiego. Tel. 794 998 104
- Korepetycje z jęz. angielskiego dla uczniów i dorosłych. Nauczyciel z doświadczeniem. Tel. 501 168 276
- Korepetycje z jęz. angielskiego. Tel. 697 288 030
- Rosyjski indywidualnie i grupowo. Nauczyciel dyplomowany. Tel. 696 068 527
- Korepetycje z matematyki i fizyki na wszystkich poziomach nauczania. Rzetelne przygotowanie do matury i innych egzaminów. Wieloletnie doświadczenie. Tel. 793 305 835
- Korepetycje z jęz. angielskiego: przygotowanie do sprawdzianu 6-klasisty, egzaminu gimnazjalnego, maturalnego, indywidualnie lub w małych grupach. Tel. 887 682 252

ROLNICTWO – DZIERŻAWA/ SPRZEDAŻ

- **Szkółka w Karsku koło Nowogardu** poleca **drzewa owocowe** w pojemnikach 3-4 letnie owocujące już od 20 zł/szt. oraz **tuje szmaragd** wys. 70-80 cm. po 10 zł za sztukę. Tel 606 106 142
- Wydzierżawię budynki gospodarcze. Tel. 785 537 131
- Sprzedam pole o pow. 7,76 ha w obrębie Steklna. Tel. 609 461 954
- **Sprzedam ciągnik Fiatagra 90 km 4x4, sprawny technicznie. Tel. 724 049 451**
- Wydzierżawię za darmo w zamian za opiekę działkę o pow. 1500 m2- sad owocowy (15 drzew wiśni i czereśni) w bliskiej odległości ul. Jana Pawła II. Teren ogrodzony. Tel. 888 587 575
- Wydzierżawię ładne gospodarstwo przy głównej trasie nad Odrą, jak najbliżej Cedyni lub wejdę we współpracę hodowlaną ptactwa domowego w ekologii na wybiegu na trawie lub dofinansuję taką hodowlę. Tel. 513 288 745

ROLNICTWO – KUPNO

- Kupię każdą ilość szparagów w tegorocznych zbiorów. Tel. 665 023 603 Odbiór własnym transportem
- Kupię czarnoziem. Tel. 91 415 22 22
- Kupię łąki lub nieużytki. Tel. 91 415 22 22
- Przyjmę ziemię na działkę budowlaną. Tel. 91 415 22 22
- Kupię każde zboże, rzepak, groch, grykę w ilościach samochodowych, zapewniam swój transport oraz 100% przedpłaty. Tel. 501 459 374

RÓŻNE

-
- Zgubiono sygnet z czarnym oczkiem (pamiątka). Uczciwego znalazcę proszę o kontakt 603 925 416
- Przyjmę za darmo meble do dużego pokoju oraz dwuosobowy, rozkładany tapczan z wysuwaną skrzynią. Tel. 66 57 299 26
- Oddam łóżko z materacem 200 x 180 cm, obicie z materiału. Tel. 601 086 479
- Sprzedam tanio sprzęt RTV. Tel. 513 814 085
- Oddam meble do pokoju dziecinnego, w bardzo dobry stanie. Tel. 663 507 887

SPRZEDAŻ

- Sprzedam łódź kabinową z silnikiem 115 KM. Tel. 600 986 425
- Sprzedam wannę żeliwną, po remoncie łazienki. Cena poniżej wartości złomu. Wymiary 140 x 70 cm. Tel. 885 744 922
- Sprzedam praski hydrauliczne do prasowania kabli elektrycznych PH4 i PH6 razem z osprzętem. Cena do uzgodnienia. Tel. +48 507241311
- Sprzedam tanio akordeon 80 basów. Tel. 692 120 030
- Sprzedam wannę akrylową, nowa, nieużywana, z otworami w wannie, rozm. 140x70 cm. Tel. 723 865 548
- Sprzedam silnik elektryczny 11KW 2,930 obrotów. Tel. 603 421 366
- Sprzedam grubościówko-wyrównarkę DYMA. Tel. 603 421 366
- Tanio sprzedam łóżko sypialne+materac rozm. 160x200 cm; 2 szafki nocne; szafę 3drzwiową z 2 lustrami, kolor olcha; słupek do łazienki 30x35x160 biały wysoki połysk; tapczan+2 fotele; ławostół; lodówkę, zamrażarkę; zmywarkę. Odbiór własny. Tel. 502 263 521
- Sprzedam 2 toy-toye na przystani wędkarskiej w Gryfinie ul. Łużycka 46/B. Tel. 505 719 178
- Sprzedam maszynę do szycia Singer Model 4210. Stan bardzo dobry. Cena 150zł. Tel. 790 444 13 01 po godz. 16
- Sprzedam router internetowy TP Link. Tel. 696 068 527
- Sprzedam łódkę kabinową z silnikiem zaburtowym Suzuki 70 KM. Gryfino. Tel. 509 023 772
- WYPOCZYNEK typu KLER SPRZEDAM - sofa (nierozkładana), 2 fotele (szerokie), kremowa skóra, używany, stan bardzo dobry, cena 1500 zł. Tel. 500 075 664
- Sprzedam rower górski w bardzo dobrym stanie (zakupiony rok temu), damsko-męski (kolor niebieski). Cena 300 zł. Tel. 608 252 945
- Oddam dwa fotele, stół rozkładany, okap kuchenny. ul. Krasińskiego 19-2. Tel. 786 268 818
- Sprzedam kosiarki, pompy, odkurzacze do liści. Stan b. dobry, moc kosiarek od 1000 W do 1600 W. Ceny już od 100 zł. Wiadomość Gryfino tel. 60 25 777 56
- Sprzedam piec wszystkopalny z zasobnikiem, moc 20 kW, stan bdb, mało używany. Cena do uzgodnienia. Tel. 693 99 17 41
- Sprzedam butle CO2, różne wielkości i pojemności. Cena do uzgodnienia. Tel. 693 99 17 41
- Sprzedam komplet wypoczynkowy 3, 2 i 1. Stan bardzo dobry. Cena do uzgodnienia. Tel. 693 99 17 41
- Sprzedam lodówkę Samsung side-by-side, używana, stan dobry. Tel. 507 24 13 11
- Sprzedam jacht - 11x3x 1,1 - żaglowo-motorowy, stalowy, autopilot navi., silnik Yanmar 20 KW. Cena 31 tys. Tel. 91 414 52 38, 603 795 459, 609 536 459
- Sprzedam kręgielnię 2torową Spiellmana - zdemontowaną, prod. 1986-1992, 23 m długości. Cena 9800 zł do negocjacji. 50 szt. krzeseł tapicerowanych do gastronomii po 40 zł/szt. Stoły, zlewozmywaki, lodówki, zmywarki ze stali nierdzewnej. Cena do uzgodnienia. Tel. 91 414 52 38, 603 795 459, 609 536 459
- Sprzedam akordeon Delicja Junior, trzygłosowy, 72 basy, ciemnozielony, w bardzo dobrym stanie. Cena 1000 zł. Tel. 502 998 693
- Sprzedam rower szosowy Triban 500 B'tween w idealnym stanie, rozmiar XL. zakupiony pół roku temu. Cena do negocjacji. Tel. 694 161 215
- Sprzedam ciągnik fiat 90 kw w bardzo dobrym stanie, cena do uzgodnienia. 724 049 451
- Oddam kwiat doniczkowy - agawę. Tel. 888 740 876
- Sprzedam lodówkę, duża, używana - 300 zł; Klatki dla królików szt. - 5 - 150 zł. Tel. 508 106 461
- Sprzedam rurę do komina 13, szt. 10 + trójniki i kolanka. Cena do uzgodnienia. Tel. 91 416 26 41
- Sprzedam kręgielnię, 23 m długości, 8 kul, 88-92 rok. 10 000 zł. 2 słoty nierdzewki + lodówki + zmywarki, cena 7 tys. zł. Krzesła tap. 50 x 40 zł. Kije do golfa - 7 szt, 150 zł. Tel. 91 414 52 38, 603 795 459, 609 536 459, waw2006@op.pl
- Sprzedam piec gazowy Rendgas, 33 kW, cena 1 tys. zł. Piec gaz. niemiecki Brokje, 20 kW, cena 4 tys. zł. Wannę plastikową z obudową, cena 350 zł. Obrazy, antyki, łóżko. Tel. 91 414 52 38, 603 795 459, 609 536 459, waw2006@op.pl
- Sprzedam dla żeglarzy i wędkarzy - wał do napędu łodzi. Anody alum. i cynkowe. Tablica instrumentów. Sprzęgło na wał. Śruby do łodzi. Tel. 91 414 52 38, 603 795 459, 609 536 459, waw2006@op.pl
- Sprzedam okno dwuskrzydłowe, kolor ciemny orzech, 147x148. Cena 200 zł. Tel. 725 296 147, 725 397 785
- Sprzedam kurtki z nutrii. Tel. 608 486 307
- Sprzedam wyposażenie domu - meble, sprzęt AGD, RTV i inne. Tel. 513 814 085
- Sprzedam boks wędkarski 26 m kw. Cena 49 tys. Tel. 508 537 642
- Sprzedam tanio meble do 2 pokoi i dywany 100% wełna. Tel. 91 416 22 54
- Sprzedam 6 szt. Toi Toi na przystani wędkarskiej koło Laguny. Stan idealny, cena do uzgodnienia. Tel. 505 719 178
- Sprzedam używane antyki. Tel. 91 415 22 22
- Sprzedam lodówkę, pralkę, zamrażarkę. Tel. 91 415 22 22
- Piec gazowy niemiecki Rendagas Plus Froling 33Kw, ze sterownikiem Kw-M. Cena 1.0000 zł. 2. Niemiecki piec gazowy Brotje TE 20, 20 Kw. Cena 550 zł. Tel. 91 414 52 38, 603 795 459, 609 536 459, waw2006@op.pl
- Maszyny i urządzenia Sprzedam 1. / Sprzęgło na wał 35 mm.-cena 1.500 zł 2./ Śruby do łodzi motorowej -różne wymiary-Pi-45 L i Pi-25x35, Pi 35-20x35, Pi 30-20x35 i Pi 25-.0 Tel. 91 414 52 38, 603 795 459, 609 536 459, waw2006@op.pl
- Sprzedam 1.Telefon ebonitowy W 49. Cena 65 zł. 2. Wanna plastikowa z obudową -Ceravit 175/75 Cena 350 zł. 3. Obraz Moneta " Klifowy brzeg w Varengeville, reprodukcja malowana. Tel. 91 414 52 38, 603 795 459, 609 536 459, waw2006@op.pl
- Sprzedam kominek Supra 11 KW, nowy, zabudowa z piaskowca, turbo do rozprowadzenia powietrza, płyty żeliwne. Cena 4.000 zł. Kontakt; 91 414 52 38, 603 796 459, waw2006@op.pl
- Wał do napędu łodzi motorowej-Pl 35 x 2000.Cena 800 zł. 2. Hydrauliczny cylinder MT 72.Cena 700 zł. 3. Anody aluminiowe - różne. Cena 70 zł/sztuka 4. Kije do golfa -7 sztuk cena 170 zł. Tel. 91 414 52 38, 603 795 459, 609 536 459, waw20062@op.pl

RÓŻNE – KUPNO

- Kupię stare polskie komiksy i literaturę polską. Tel. 790 716 816
- Kupię stare zegarki mechaniczne. Tel. 790 716 816
- Kupię kostkę brukową używaną wys. 6 cm, obrzeża. Tel 601 715 764
- Kupię kuchnię gazową do 200 zł. Tel. 501 416 299
- Kupię czerwoną cegłę rozbiórkową w dobrym stanie. Tel. 690 240 241
- Kupię kontenery wszelakie. Tel. 91 415 22 22
- Kupię antyki i różne starocie. Tel. 790 716 816
- Kupię kontener z rynku. Tel. 509 733 999

MATRYMONIALNE

- 43-latek, wzrost 171 cm, pozna miłą kobietę, by spędzić z Nią resztę życia. Tel. 799 281 562

DYŻURY APTEK

22.02.	**Apteka W Galerii**	**ul. Flisacza 63**
23.02.	**Apteka**	**ul. Łużycka 3F**
24.02.	**Apteka Verbascum**	**ul. 11 Listopada 16**
25.02.	**Apteka Mandragora**	**ul. Krasińskiego 89**
26.02.	**Apteka**	**ul. 11 Listopada 66-68**
27.02.	**Apteka Muszkieter**	**ul. 9 Maja 14**
28.02.	**Apteka Gryfińska**	**ul. Piastów 8**

Dyżur nocny trwa od godz. 19.00 do godz. 8.00 dnia następnego.
Dyżur w dni świąteczne trwa od godz. 8.00 do godz. 8.00 dnia następnego.

PUP INFORMUJE 7

URZĄD PRACY

POWIATOWY URZĄD PRACY W GRYFINIE DYSPONUJE NASTĘPUJĄCYMI OFERTAMI PRACY:

1. Fizjoterapeuta-praca Gryfino
2. Listonosz samochodowy- praca Gryfino
3. Pokojowa-praca Nowe Czarnowo
4. Pracownik magazynowy- praca Szczecin
5. Pracownik produkcji- praca Nowe Czarnowo
6. Sprzedawca-Kasjer- praca Gryfino
7. Sprzedawca-fakturzystka- praca Gryfino
8. Woźna Oddziałowa w przedszkolu-praca Gryfino

eprasa.pl a7743359a7

Dzień Otwarty pełen wrażeń

Byliśmy, widzieliśmy. Ilość odwiedzających i różnorodność oferty robiły wrażenie

Ponad 700 uczniów z 14 szkół podstawowych i gimnazjów odwiedziło w minioną środę Zespół Szkół Ponadgimnazjalnych nr 2 w Gryfinie. Odwiedzający mieli okazję do zapoznania się z ofertą edukacyjną placówki na rok szkolny 2019/20 zarówno dla tegorocznych absolwentów klas trzecich gimnazjum, jak i pierwszych absolwentów ośmioletnich szkół podstawowych. Gościnnie, jak co roku w murach szkoły prezentowały się również zaprzyjaźnione i współpracujące ze szkołą firmy: Albatros/Fliegel Textilservice, Benepol, DBK, DGS, Fiege, Gotech, Jaeger, PGE GiEK S. A. Oddział Zespół Elektrowni Dolna Odra, Polmotor. Oraz Cech Rzemiosł Różnych i Przedsiębiorców wraz ze Studiem Fryzur Bliss.

Odwiedzający uczestniczyli w lekcjach otwartych m.in. chemii, biologii, a także mieli okazję przypomnieć sobie wiedzę z zakresu udzielania pierwszej pomocy, dzięki obecności przedstawicieli Gryfińskiego Stowarzyszenia Ratowniczego.

Dzień Otwarty był również okazją do zapoznania się z bazą dydaktyczną szkoły i odwiedzenia pracowni zawodowych. Imprezę swoją obecnością wsparli również Wojciech Konarski - starosta Gryfiński, Ewa Dudar - wicestarosta Gryfiński oraz Roman Michalski, przewodniczący Rady Powiatu.

Red.

Firmy współpracujące

W izbie pamięci

Goście z SP 1 już na miejscu

Będzie bóg i bogini

Oni jeszcze muszą przejść całą Łużycką

Może coś do uszka

eprasa.pl a7743359a7