ISSN 1642-8129
INDEKS 368261

super tydzień włodawski

LOOMBARD
POŻYCZKI OD RĘKI POD ZASTAW WSZYSTKIEGO
czynne 7dni 8-20
Włodawa
Rynek 2
82 572 64 30

Nr 52 (1099)
WTOREK–NIEDZIELA • 27 grudnia 2022 r. - 1 stycznia 2023 r. • Cena 3,80 zł (w tym 5% VAT)

ZAWSZE MOŻEMY LICZYĆ NA SUPER MIKOŁAJÓW 15

TRZY AUTA ROZBITE. JEDNA OSOBA W SZPITALU

RYZYKOWNE WYPRZEDZANIE 6

MIELIŚMY NAJWIĘCEJ ŚNIEGU!

POKRYWA BIAŁEGO PUCHU SIĘGAŁA WE WŁODAWIE AŻ 41 CM 6

SEZON GRYPOWY DOPIERO SIĘ „ROZKRĘCA”

MALUCHY WALCZĄ Z INFEKCJAMI 4

RZUCIŁ SIĘ NA MATKĘ Z NOŻEM

19-LATEK MA TERAZ KŁOPOTY 3

PROSTO OD PRODUCENTA
SPRZEDAŻ PELLETU
530·818·484
DOSTAWA W 24H
6619

TANIE BLACHY
25,50 zł/m² cena już od z VAT
tniemy na wymiar
rynny, podbitki, okna dachowe, akcesoria
PRIMA materiały budowlane
Krasnystaw, ul. Lwowska 32
tel. 82 576 74 10
PRIMA
4570

eprasa.pl a7c1abf8b0

Masz problem? Zadzwoń!
tel. 82 565 27 05, 565 44 30 POMOŻEMY!

CHEŁM To, czy paliwo będzie w konkurencyjnej cenie, to się okaże...

Kiedy będzie miejska stacja paliw?

fot. MPGK (profil na Facebooku)

W poniedziałek (19 grudnia) w Miejskim Przedsiębiorstwie Gospodarki Komunalnej w Chełmie podpisana została umowa z wykonawcą technologicznej części modernizowanej stacji paliw przy al. Armii Krajowej 4. Zadania tego podejmie się przedsiębiorstwo Corrimex J. Sałapatek S. Cwajda Sp. J. MPGK pokazało wizualizację modernizowanego obiektu.

Postępowanie na wybór wykonawcy ogłoszono jeszcze w październiku. Oferty otworzono na początku listopada. W postępowaniu wzięło udział dwóch wykonawców. W celu wyłonienia najkorzystniejszej oferty MPGK skorzystało z możliwości prowadzenia z oferentami negocjacji. Wynegocjowano ofertę opiewającą na nieco ponad 1 milion 285 tys. zł brutto.

Na zmodernizowanej stacji mieszkańcy i przedsiębiorstwa będą mieli możliwość bezobsługowego, całodobowego tankowania pojazdów we wszystkie dni tygodnia. Przewidziane jest też stosowanie stacyjnych kart rabatowych i lojalnościowych. Nie tylko dla osób fizycznych, ale również dla podmiotów gospodarczych.

Stacja paliw przy al. Armii Krajowej 4 zakupiona została przez MPGK pod koniec 2020 r. Jej poprzedni właściciel, Przedsiębiorstwo Komunikacji Samochodowej Sp. z o.o., eksploatował stację do końca 2021 r. W tym roku wybrano ostateczną wersję wyglądu obiektu.

Tankomaty i dystrybutory mają być nowoczesne, estetyczne i intuicyjne w obsłudze. Budynek zmieni wygląd. Znajdzie się tam również mała gastronomia. Zabiegom remontowym poddane zostanie również całe otoczenie: wiaty, parkingi, place manewrowe, oświetlenie, oznakowanie kierunkowe i informacyjne. Wszystko w celu wizualnego ujednolicenia obiektu.

MPGK planuje również nabycie urządzeń i systemów, dzięki którym na stacji możliwe będą transakcje bezobsługowe. Będą one szybko zaksięgowane oraz kontrolowane zdalnie.

Prace modernizacyjne na stacji jeszcze się nie rozpoczęły.

- W styczniu ogłoszony zostanie przetarg na wyłonienie wykonawcy prac budowlanych. Zakończenie tego zadania planujemy na koniec pierwszej połowy przyszłego roku - przekazał nam **Damian Zieliński** z gabinetu prezydenta Chełma. **dw**

Będą produkować wyposażenie do sklepów IKEA

CHEŁM W Chełmskim Centrum Aktywności Gospodarczej pojawi się kolejny przedsiębiorca. Tym razem z branży produkcyjnej.

fot. Urząd Miasta Chełm

We wtorek (20 grudnia) w chełmskim urzędzie miasta miało miejsce spotkanie z kolejnym inwestorem, który chce rozpocząć swoją działalność w naszym mieście, w Chełmskim Centrum Aktywności Gospodarczej. Tym razem jest to przedsiębiorstwo z branży produkcyjnej, zajmujące się wyposażeniem dostępnym w sieci sklepów IKEA. Podczas spotkania w chełmskim magistracie swoje plany przedstawili: przedstawiciel firmy IKEA **Michał Adamski** wspólnie z wykonawcą i nowym inwestorem **Dawidem Niedbałą** z firmy Grupa DND, CGE, Interim Logistyka Zaopatrzenia.

- Budujący jest fakt, że to właśnie Chełm stał się kolejną lokalizacją do rozwoju działalności wymienionych przedsiębiorstw. Cieszymy się, że doceniona została zarówno atrakcyjna oferta inwestycyjna miasta, jak i profesjonalna obsługa Centrum Obsługi Inwestora. To kolejny, duży inwestor zewnętrzny, który widzi w Chełmie ogromny potencjał - podkreśla prezydent **Jakub Banaszek**. **dw**

Zanieśli konia do stajni

POW. WŁODAWSKI Pod masywnym zwierzęciem załamał się lód. Najpierw za pomocą liny strażacy wyciągnęli go ze stawu, a potem okryli kocem i osuszali.

fot. KSRG OSP Hanna

Do zdarzenia doszło 20 grudnia w Zaświatyczach w gminie Hanna. Po godz. 16 na miejscu pojawili się strażacy z Włodawy oraz druhowie z ochotniczych jednostek w Hannie, Dołhobrodach i Zaświatyczach. W akcji brało udział 17 ratowników.

Jak nam przekazał dyżurny włodawskich strażaków, wycieńczone zwierzę nie miało nawet siły, żeby wstać. Trzeba było umieścić je na specjalnej płachcie, a następnie przenieść do stajni. Na tym działania strażaków zostały zakończone. Na miejscu pojawił się lekarz weterynarii, aby wykonać badania, a także przepisać leki i środki rozgrzewające.

Podobną akcję zaliczyli dzień wcześniej chełmscy strażacy. W asyście druhów z Kaniego uratowali źrebaka, który wpadł do stawu w Chojnie Nowym. **GD**

Gala Solidarni z Ukrainą

CHEŁM Podczas gali uhonorowano tych, którzy wspierali i nadal wspierają osoby z Ukrainy w tak ciężkim dla nich czasie.

fot. Grzegorz Drozdalski

fot. Grzegorz Drozdalski

W poniedziałek (19 grudnia) w Chełmskim Domu Kultury odbyła się Gala Solidarni z Ukrainą. W trakcie wydarzenia zostały wręczone podziękowania dla tych, którzy włączali się w pomoc uchodźcom z Ukrainy w czasie, kiedy najbardziej tego potrzebowali.

Dyplomy dla 173 organizacji, fundacji, stowarzyszeń, instytucji, jednostek i firm wręczał prezydent **Jakub Banaszek** oraz Konsul Honorowy Ukrainy w Chełmie **Stanisław Adamiak**.

Łącznie w działania prowadzone na terenie Chełma zaangażowało się ponad 2 tysiące osób, w tym 800 wolontariuszy. **dw**

super tydzień chełmski

Stosujemy Kodeks Dobrych Praktyk Wydawców Prasy

Ukazuje się na terenie powiatów: chełmskiego, krasnostawskiego i włodawskiego

Redaguje zespół:
Piotr Pyrkosz (redaktor naczelny / dyrektor do spraw wydawniczych)
Agnieszka Pastuszak–Maksim (z–ca redaktora naczelnego)
Grzegorz Drozdalski, Krystyna Szeremeta (korekta), Konrad Kowalski, Marcin Petruk, Monika Fajge, Dorota Waryszak, Rafał Czyżyk

Grafika i DTP:
Mateusz Gendek, Wojciech Kopczyński

Sekretariat:
Anna Wyczyńska

Biuro Reklam i Ogłoszeń:
Joanna Derkacz (kierownik), Renata Kasprzak, Karolina Starzyńska, Edyta Kusiak, Krzysztof Kwiatek

Redakcja/Biuro Reklam i Ogłoszeń:
22–100 Chełm, ul. Lubelska 31
tel./fax 82 565 27 05,
e–mail:
redakcja@supertydzien.pl
reklama@supertydzien.pl

Kolportaż:
PressTrans
tel. 604 494 479

Druk:
Seregni Printing Group Sp. z o.o.
ul. Matuszewska 14 hala B3.
03-876 Warszawa

Wydawca: Grupa Wydawnicza SŁOWO Sp. z o.o. 02-672 Warszawa, ul. Domaniewska 17/19/133

Redakcja nie odpowiada za treść reklam i ogłoszeń

eprasa.pl a7c1abf8b0

Rzucił się na matkę z nożem

GM. URSZULIN Włodawscy policjanci zatrzymali 19-latka, który zaatakował swoją matkę. Do zdarzenia doszło po tym, jak 41-latka wróciła do domu i zastała agresywnego syna będącego pod wpływem alkoholu.

fot. Policja Włodawa

Do zdarzenia doszło we wtorek, 20 grudnia. Po godz. 20 mężczyzna wszczął awanturę, grożąc kobiecie pozbawieniem życia. Ponadto nożem ranił ją w rękę.

- Mężczyzna był tak agresywny, że policjanci musieli użyć wobec niego siły fizycznej i kajdanek. Na szczęście zraniona kobieta nie potrzebowała pomocy medycznej. Mieszkaniec powiatu włodawskiego został zatrzymany i usłyszał już zarzut - informuje aspirant sztabowa **Kinga Zamojska-Prystupa** z Komendy Powiatowej Policji we Włodawie.

Meżczyzna znany jest policjantom. Za kierowanie gróźb karalnych grozi mu do lat 2 więzienia. **GD**

19-letni kierowca nie zawinił tragedii

GM. CHEŁM Prokuratura umorzyła śledztwo w sprawie śmiertelnego potrącenia pieszego w Janowie. Biegli uznali, że kierowca nie miał możliwości uniknięcia wypadku. Na dodatek idący jezdnią mężczyzna był pod wpływem alkoholu.

fot. KMP w Chełmie

Do tej tragedii doszło 17 kwietnia na krajowej dwunastce przy wyjeździe z Chełma do Lublina. Około godziny 20.30 kierujący audi 19-latek z gminy Rejowiec Fabryczny uderzył w 25-latka z Warszawy. Potrącony mężczyzna miał bardzo poważne obrażenia. Zginął na miejscu.

Ze wstępnych ustaleń policji wynikało, że pieszy szedł środkiem jezdni. W zasadzie potwierdzili to w trakcie śledztwa biegli. Rzeczoznawcy Polskiego Związku Motorowego w Lublinie uznali, że znajdował się co najmniej metr od krawędzi. Było już ciemno, a on nie miał na sobie żadnych elementów odblaskowych, więc mógł być mało widoczny na drodze.

Kierowca, gdy go zauważył, nie zdążył wyhamować. W zasadzie nie miał możliwości uniknięcia zdarzenia. Jechał z prędkością 69 km/h. Według biegłych do tragicznego wypadku doszło w wyniku nieprawidłowego zachowania się pieszego, który szedł jezdnią lub przez nią przechodził w niedozwolonym miejscu.

Mundurowi na miejscu ustalili, że 19-latek był trzeźwy. Poszkodowany natomiast miał 1,5 promila w organizmie. **(apm)**

Chciał być sprytny, ale mu nie wyszło

POW. KRASNOSTAWSKI Mieszkaniec gminy Rudnik próbował uniknąć kary, bo nie chciał trafić za kratki. Podał policjantom inne dane, niż miał w dowodzie osobistym.

fot. Pixabay

Do zdarzenia doszło 18 grudnia w miejscowości Sitaniec. Zamojscy policjanci zauważyli, że w audi brakuje tylnego oświetlenia. Mundurowi postanowili zatrzymać kierowcę do kontroli drogowej. Miała nieoczekiwany przebieg.

- Badanie przeprowadzone przez mundurowych wykazało, że kierujący znajdował się w stanie nietrzeźwości. W organizmie miał ponad promil alkoholu. Mężczyzna podał policjantom swoje dane i jednocześnie stwierdził, że nie posiada przy sobie dokumentu tożsamości. Nie było to prawdą, bowiem funkcjonariusze, doprowadzając kierującego do komendy, znaleźli przy nim portfel z dokumentami - informuje starsza aspirant **Katarzyna Szewczuk** z Komendy Miejskiej Policji w Zamościu.

Dane z dowodu osobistego nie zgadzały się jednak z tymi, które podawał mężczyzna. Szybko wyszło na jaw, że próbował on zmylić mundurowych, podając się za swojego brata.

- Mężczyzna przyznał się, że jest poszukiwany. Nie chcąc trafić za kratki, podał nieprawdziwe dane. Policjanci potwierdzili, że 22-letni mieszkaniec gminy Rudnik ma do odbycia 10 miesięcy kary pozbawienia wolności. Na jaw wyszło też, że 22-latek, wsiadając za kierownicę audi, naruszył sądowy zakaz prowadzenia pojazdów mechanicznych - dodaje policjantka.

Mężczyzna trafił do policyjnego aresztu, a audi na parking strzeżony. Odpowie przed sądem zarówno za popełnione wykroczenia, jak i kierowanie pojazdem mechanicznym w stanie nietrzeźwości oraz złamanie sądowego zakazu. Po czynnościach z jego udziałem został przekazany do zakładu karnego. **GD**

CHEŁM Trudno uwierzyć, że tak się dali złapać…

Dwóch 70-latków w pułapce

Mieszkańcy Chełma zapewne teraz rwą włosy z głowy i zastanawiają się, jakim sposobem dali się tak oszukać. Jeden stracił 15 tys. złotych, drugi dwa razy tyle. Bo zaufali osobom, z którymi rozmawiali przez telefon…

fot. Freepik

76-latek zainwestował w kryptowalutę. Nawiązały z nim kontakt osoby, które miały zaopiekować się jego inwestycyjnym kontem. Otrzymał link do płatności, gdzie podał dane do karty płatniczej. W ten sposób z jego rachunku zniknęło 15 tys. złotych.

72-latek uwierzył oszustowi podszywającemu się pod pracownika banku, że jego oszczędności są zagrożone. Usłyszał, że ktoś włamał się na jego konto i chce wziąć na niego kredyt. Postanowił więc działać. Zamiast skontaktować się ze swoim bankiem, uwierzył w bajkę, którą usłyszał w telefonie, że jak przeleje pieniądze na wskazane „bezpieczne" konto, uchroni je przed stratą. Tymczasem 30 tys. wyparowało…

Policjanci z Chełma ustalają szczegółowe okoliczności tych oszustw i próbują namierzyć sprawców. Nie jest to jednak proste. Przestępcy są coraz bardziej przebiegli… **(apm)**

Za kratki za gwałt

POW. CHEŁMSKI Na dwa lata pozbawienia wolności skazał Sąd Rejonowy w Chełmie 36-letniego obywatela Ukrainy za zgwałcenie 21-latki z Chełma. Choć podczas śledztwa nie przyznawał się do winy, ostatecznie postanowił poddać się karze.

Wyrok zapadł kilka dni temu. Do zdarzenia doszło w nocy z 18 na 19 kwietnia. 21-letnia kobieta przyjechała z matką i synkiem do znajomych do jednej z gmin powiatu chełmskiego. Tam imprezowali z trzema obywatelami Ukrainy, którzy byli zatrudnieni u gospodarzy jako kierowcy.

Po wieczornej libacji kobieta położyła się spać. Gdy się ocknęła, okazało się, że jeden z mężczyzn trzyma ją za szyję i odbywa z nią stosunek.

21-latka zawiadomiła bliskich o tym zdarzeniu, potem zgłosiła sprawę na policję. Oskarżony mężczyzna podczas śledztwa nie przyznawał się do winy. Został skazany nieprawomocnym jeszcze wyrokiem na dwa lata pozbawienia wolności. Musi też zapłacić poszkodowanej 20 tys. zł nawiązki za doznane krzywdy. **(apm)**

PROMOCJA ZIMOWA
Paweł Zatorski
Plus dla domu
Okna, drzwi wew. i zew.
Bramy garażowe
Rolety, Parapety
Przy zakupie okien do domu jednorodzinnego niewidoczne zawiasy gratis!

22-100 Chełm
ul. Hrubieszowska 38
tel./fax 82 564 25 07
tel. 513 092 478
e-mail: plusdladomu@o2.pl
www.okna-chelm.pl
6971

Małe parterowe domy bezczynszowe
Bez schodów, z ogródkiem, z miejscem postojowym
Powierzchnia 38 m² lub 56 m²
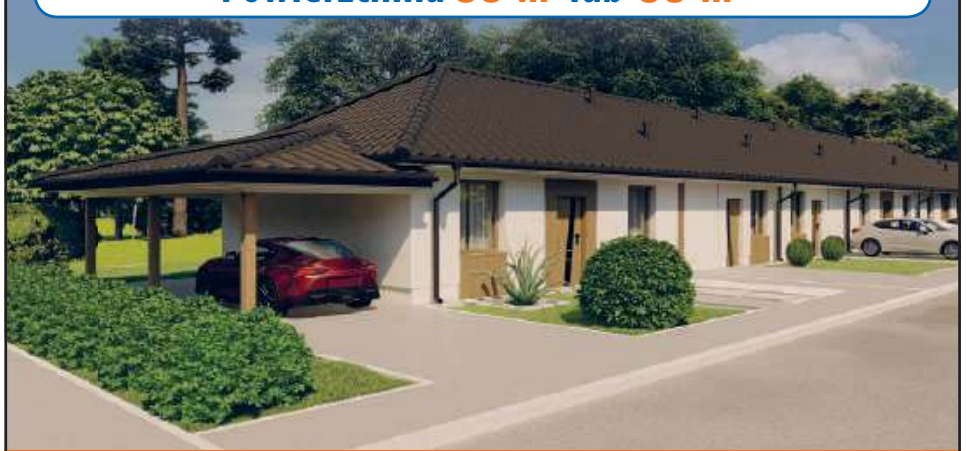
Chełm, ul. Kolejowa 124, tel. 604 911 322
7085

WYWÓZ NIECZYSTOŚCI PŁYNNYCH
Usługi Asenizacyjne
Indywidualna negocjacja cen

tel. 501 131 580
4623

PELLET DRZEWNY
sprzedaż hurtowa i detaliczna
BRYKIET DRZEWNY i TORFOWY
RABAT 10%
Producent:
Graf Pellet, Sielec 136 B tel. 509 311 488
biomass.produkcja@gmail.com www.grafpellet.pl
7024

eprasa.pl a7c1abf8b0

WŁODAWA Sezon grypowy dopiero się „rozkręca” - warto o tym pamiętać

Maluchy walczą z infekcjami

Wirusy i bakterie atakują najmłodszych ze wzmożoną siłą. Do szpitali, także w naszym regionie, trafiają mali pacjenci z grypą, zakażeniem RSV, także z Covid-19. Wyjątkiem nie jest włodawska pediatria, gdzie jeszcze niedawno było prawie pełne obłożenie. Specjaliści prognozują, że szczyt infekcji wirusowych dopiero przed nami.

fot. Pexels/cottonbro studio

- Córki ostatnio nie posyłamy do żłobka, bo co chwilę łapie katar. W domu mamy kilkumiesięcznego noworodka, wolimy dmuchać na zimne - przyznają **pani Natalia** i **pan Rafał**, mieszkańcy Włodawy, rodzice 3-letniej Mii. - Na szczęście na miejscu mamy babcię, która bardzo lubi zajmować się wnuczką. Mia tej jesieni i zimy była przeziębiona już kilka razy. Z kaszlem i katarem walczymy właściwie co dwa, trzy tygodnie - dodają młodzi rodzice.

Na oddziale dziecięcym we włodawskim szpitalu jest 14 miejsc dla małych pacjentów. - W ostatnim czasie mieliśmy wzmożone obłożenie, na szczęście limitu nie przekroczyliśmy. Zajętych było 11 łóżek. Wśród chorób przeważają infekcje - informuje **Teresa Szpilewicz**, dyrektor Samodzielnego Publicznego Zakładu Opieki Zdrowotnej we Włodawie.

Ponieważ sezon grypowy dopiero się zaczyna, pediatrzy spodziewają się, że szczyt zachorowań na infekcje wirusowe może dopiero nadejść.

Wśród chorych dzieci nie brakuje maluchów zarażonych wirusem RSV, który może powodować zarówno lekkie przeziębienie, jak i zapalenie oskrzelików czy płuc. Szczególnie groźny jest dla najmłodszych.

- Półroczny synek znajomych złapał wirusa, zaraził się prawdopodobnie od siostry, która musiała zarazić się w przedszkolu. Maluch trafił do szpitala w Lublinie, wymagał tlenoterapii. Dziś na szczęście czuje się już lepiej - usłyszeliśmy od **pani Moniki**.

Wirus RSV jest wysoce zakaźny. Jego transmisja odbywa się drogą kropelkową. Do zakażenia dochodzi w przypadku, gdy osoba będąca nosicielem tego wirusa kaszle lub kicha.

Maluchy atakuje też wirus grypy, rzadziej - ale jednak - koronawirus.

Specjaliści tłumaczą, że więcej infekcji wśród dzieci, to powrót do „normy” po dwóch latach pandemii. Noszenie maseczek, częste mycie rąk, zachowywanie dystansu i wszelkie środki ostrożności, związane z pandemią, okazały się skuteczną obroną przed zakażeniami. Teraz, kiedy większość obostrzeń już nie działa, patogeny wychodzą z przymusowej kwarantanny.

Obecnie na oddziale dziecięcym we Włodawie przebywa siedmioro małych pacjentów. Ponieważ Boże Narodzenie to czas spotkań rodzinnych, więcej chorych maluchów może pojawić się po świętach. **Faj**

Od 12 grudnia dostępna jest szczepionka przeciw koronawirusowi dla najmłodszych dzieci. Do Polski dotarło jej prawie pół mln, co ma wystarczyć dla 168 tys. maluchów w wieku od 6 miesięcy do 4 lat. „Schemat szczepienia jest trzydawkowy. Pierwsza i druga dawka szczepionki będą podawane dzieciom w odstępie 3 tygodni, a trzecia, po 8 tygodniach od przyjęcia drugiej dawki. Dla uzyskania najlepszej ochrony ważne jest podanie szczepionki, bez nieuzasadnionego wydłużania odstępów pomiędzy dawkami” - czytamy w komunikacie Ministerstwa Zdrowia. Dzieci kwalifikują na szczepienie lekarze

Rady młodzieży w gminie nie będzie

GM. WOLA UHRUSKA Radni odrzucili petycję w sprawie utworzenia młodzieżowej rady. Dokument trafił do urzędu gminy na początku sierpnia. Takie petycje otrzymało też wiele innych samorządów w kraju, w tym gmina Włodawa (o czym pisaliśmy kilka miesięcy temu). Złożył je Patryk Janusz Król, mieszkaniec Brodnicy w woj. kujawsko-pomorskim.

„Utworzenie Młodzieżowej Rady Gminy pozwoli młodzieży z terenu gminy zyskać realny wpływ na tworzenie prawa na szczeblu lokalnym. Młodzież będzie miała szansę rozwijać umiejętności i kompetencje w zakresie wiedzy o funkcjonowaniu lokalnego samorządu, co będzie stanowiło motywację do większej aktywności obywatelskiej” - przekonuje w petycji, do której dołączył projekt statutu Rady Młodzieży. Dokument definiuje m.in. zadania młodych radnych. Do ich obowiązków należałoby: „opiniowanie projektów gminnych uchwał dotyczących młodzieży; udział w opracowaniu i monitorowaniu dokumentów strategicznych gminy dotyczących młodzieży czy podejmowanie działań na rzecz młodzieży”.

Radni gminy Wola Uhruska uznali jednak, że petycja nie zasługuje na uwzględnienie. Jak tłumaczyła **Honorata Dyczkowska**, przewodnicząca Komisji Skarg Wniosków i Petycji RG w Woli Uhruskiej, osoba, która ją złożyła, nie jest uprawniona do wnioskowania w tej sprawie. - Rada młodzieży może zostać utworzona m.in. na wniosek wójta, podmiotów reprezentujących zainteresowane środowiska czy samorządu uczniowskiego, ale nie osoby fizycznej, postronnej - tłumaczyła podczas ostatniej sesji Honorata Dyczkowska.

Ostatecznie więc petycja przepadła. Samej idei gminni radni nie mówią jednak „nie”. **Faj**

Wydrapał 200 tys. zł na święta

WŁODAWA To dopiero prezent na święta! Ktoś we Włodawie kupił w sklepie zdrapkę i wygrał 200 tys. złotych.

To jedna z głównych wygranych w świątecznej zdrapce. Szczęśliwy los mieszkaniec lub mieszkanka Włodawy kupiła w Lewiatanie przy ul. Saskiej, gdzie mieści się jedna z kolektur Totalizatora Sportowego. Wygrana padła w środę (21 grudnia).

Zdrapka o nazwie Gwiazdka z Nieba kosztowała szczęśliwca 5 zł.

Gratulujemy i też chcemy! **(apm)**

Wiatrak jak nowy

GM. STARY BRUS Po kilku miesiącach intensywnych prac wiatrak - koźlak z początku 20. wieku w Holi został odnowiony. Inwestycja została już oficjalnie odebrana przez konserwatora zabytków.

Na taki remont wiatrak, który jest wizytówką skansenu w Holi i corocznego Jarmarku Holeńskiego, czekał od dawna.

- Znalezienie wykonawcy robót nie było łatwe. Z ministerstwa kultury najpierw otrzymaliśmy na wykonanie niezbędnych prac 50 tysięcy złotych, ale potencjalni wykonawcy oczekiwali co najmniej dwukrotnie większego wynagrodzenia. Dlatego zrezygnowaliśmy z ministerialnej dotacji, by złożyć nowy wniosek na większą kwotę i to się udało - mówi dla portalu ias24.eu wójt gminy Stary Brus **Paweł Kołtun**.

Z budżetu państwa udało się uzyskać 100 tysięcy złotych, a z własnych środków gmina dołożyła 20 tysięcy. Pieniądze te zostały wykorzystane m.in. na poprawę dachu i ścian zewnętrznych, wymianę schodów, podestu i balustrad oraz odbudowanie skrzydła wiatraka.

Inwestycja była współfinansowana przez Ministerstwo Kultury i Dziedzictwa Narodowego ze środków programu „Ochrona zabytków”.

opr. (apm)

fot. ias24

Zmiana godzin pracy biblioteki

WŁODAWA Miejska Biblioteka Publiczna we Włodawie, w okresie świątecznym, zmienia godziny swojej pracy. Gmach główny biblioteki, jak i filia placówki, będą otwarte inaczej niż zwykle.

Budynek główny z czytelnią przy ul. Przechodniej 30 grudnia, będzie czynny tylko przez cztery godziny, od 9:00 do 13:00, z kolei w Sylwestra książek nie będzie można wypożyczać w ogóle. W te dni zamknięta będzie też filia nr 5 biblioteki przy al. Piłsudskiego 66. Odwiedzić filię będzie można za to 29 grudnia w godzinach 9:30-17:00.

Ponieważ w okresie między Bożym Narodzeniem a Sylwestrem Miejska Biblioteka Publiczna będzie pracować krócej niż zwykle (i nie we wszystkie dni) warto skorzystać z książkomatu. Urządzenie jest połączone zdalnie z biblioteką. Działa podobnie jak paczkomat. Żeby móc wypożyczyć lub zwrócić książkę do biblioteki, trzeba mieć kartę biblioteczną. Włodawski książkomat jest pierwszym w okolicy i jednym z nielicznych na Lubelszczyźnie. **Faj**

Grunty scalają wzorowo

POW. WŁODAWSKI Powiat włodawski został wyróżniony za scalanie gruntów – podczas seminarium, podsumowującego XLVI Ogólnopolski Konkurs Jakości Prac Scaleniowych. Spotkanie zorganizowało Stowarzyszenie Geodetów Polskich, na zlecenie Ministerstwa Rolnictwa i Rozwoju Wsi.

fot. Starostwo Powiatowe we Włodawie

Brawa należą się zespołowi geodetów Wojewódzkiego Biura Geodezji w Lublinie, którzy opracowali założenia do projektu scalenia gruntów w Kaplonosach i Kaplonosach-Koloni w gminie Wyryki. Zespół zajął w konkursie trzecie miejsce.

– Jesteśmy w ścisłej czołówce, a może i liderami programu scaleń w kraju. Możliwość zaprezentowania dorobku powiatu włodawskiego w programie scaleń gruntów na takim forum to nie tylko forma promocji naszego samorządu, to także wyraz docenienia naszych osiągnięć i sprawność w realizacji tak trudnego programu – powiedział podczas spotkania w Gdańsku **Adam Panasiuk**, członek zarządu powiatu we Włodawie.

Pieniądze na scalanie gruntów pochodzą z Europejskiego Funduszu Rolnego na rzecz Rozwoju Obszarów Wiejskich. Przypominamy, że z tego tytułu do włodawskiego starostwa wpłynęło prawie 35,5 mln złotych. Umowa o przyznanie pomocy finansowej została podpisana w wakacje w Urzędzie Marszałkowskim. Za przyznaną kwotę starostwo przeprowadzi dwie „inwestycje scaleniowe”. W Kaplonosach i Kaplonosach Kolonii scalonych zostanie w sumie 1661 ha. Zadanie będzie też realizowane w gminie Urszulin, a konkretnie w miejscowościach Babsk, Nowe Załucze, Wola Wereszczyńska i Zawadówka – w sumie chodzi 1644 ha gruntów. **Faj**

Mogę kupować tańszy węgiel

GM. STARY BRUS Mieszkańcy gminy mogą już kupić węgiel po preferencyjnej cenie. Sprzedaje go Gminny Zakład Usług Komunalnych w Urszulinie.

Jak wygląda procedura zakupu węgla? Najpierw z Urzędu Gminy w Starym Brusie (pokój nr 4) trzeba odebrać stosowne zaświadczenie. Dokument należy złożyć w Urzędzie Gminy w Urszulinie. Tam też trzeba za węgiel zapłacić. Dopiero wtedy można go odebrać.

Przypominamy, że tańszy węgiel przysługuje wszystkim, którym przyznano dodatek węglowy. Wnioskować mogą również osoby, które w swoich gospodarstwach domowych używają ogrzewania węglowego jako głównego źródła ciepła. Warunkiem jest zgłoszenie lub wpisanie tej informacji do Centralnej Ewidencji Emisyjności Budynków.

Jedno gospodarstwo domowe może dostać łącznie 3 tony węgla, z czego 1,5 tony w tym roku, a kolejne - w roku 2023. Cena węgla dla mieszkańców gminy Stary Brus wynosi 2 tys. zł za tonę. **Faj**

eprasa.pl a7c1abf8b0

Zanieczyszczenie powietrza narasta

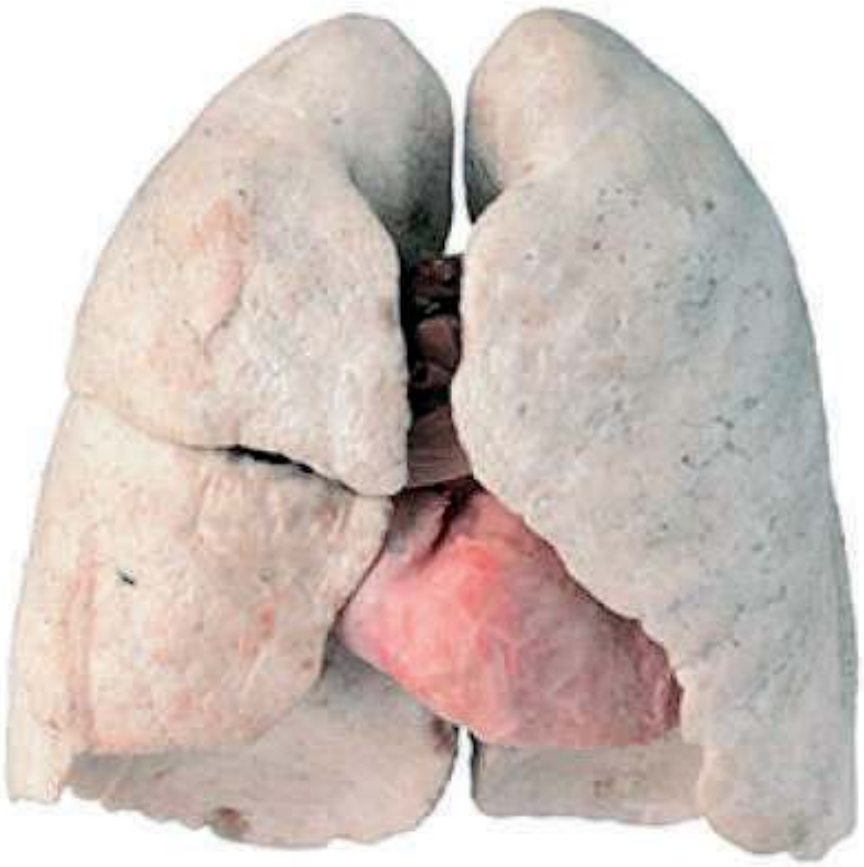

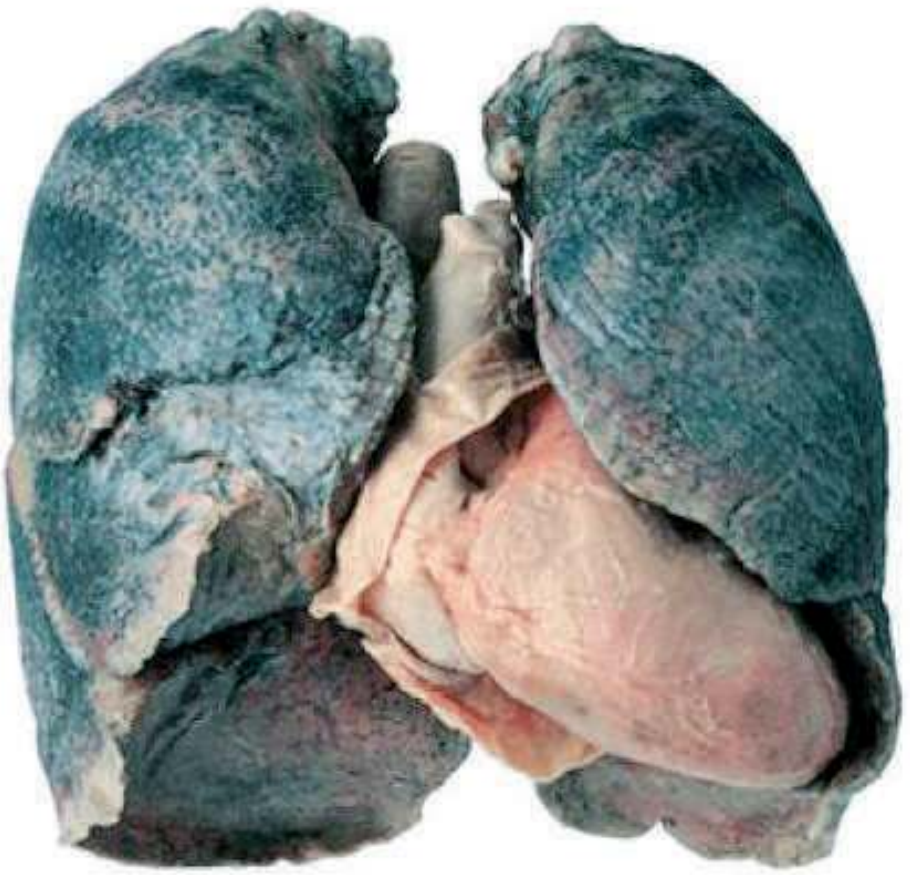

Województwo Lubelskie chce zapobiec niepokojącej sytuacji, która dotyka już wiele regionów. Rozpoczął się sezon grzewczy, a wyniki pomiarów pokazują, że problem zanieczyszczenia powietrza narasta. Według danych Światowej Organizacji Zdrowia (WHO) zanieczyszczenia powietrza zabijają co roku 6,5 mln ludzi na całym świecie. W Polsce jest to blisko 50 tys. osób rocznie – szacuje Europejska Agencja Środowiska. Konieczne jest podnoszenie poziomu edukacji.

Co zanieczyszcza nasze powietrze?

Za zanieczyszczenie powietrza w województwie lubelskim, odpowiedzialny jest przede wszystkim sektor bytowo – komunalny. Głównym lokalnym źródłem zanieczyszczeń jest emisja z domów ogrzewanych indywidualnie.

Najbardziej dotkliwe dla nas zanieczyszczenia powietrza, powstają w okresie zimowym. To tzw. „niska emisja", czyli emisja szkodliwych pyłów i gazów na małej wysokości (do 40 metrów). Dochodzi do niej w wyniku nieefektywnego spalania paliw w domowych piecach. To zazwyczaj: węgiel niskiej jakości, drewno lub nielegalnie spalane odpady. Przyczyną niskiej emisji są również zanieczyszczenia pochodzące z transportu, głównie z samochodów i innych pojazdów spalinowych. Niska emisja jest głównym źródłem smogu.

Smog to problem i zagrożenie

Smog powstaje po zmieszaniu mgły z dymem i spalinami. Jest wynikiem działalności człowieka i rozwoju przemysłu. Największy smog można obserwować zimą, kiedy mamy do czynienia z wyżem – jest słonecznie, mroźno i bezwietrznie, a do tego panuje wysoka wilgotność powietrza. Smog jest szczególnie niebezpieczny dla osób starszych i dzieci. Wdychając dym smogowy, narażamy się na utratę zdrowia, a nawet życia. Z powodu niewielkich rozmiarów, pył dociera on do najgłębszych partii układu oddechowego oraz przenika do krwi, przenosząc truciznę do wszystkich organów.

Główne konsekwencje zdrowotne smogu:

- skrócenie długości i jakości życia
- zwiększone ryzyko zapadalności na choroby układu oddechowego,
- zwiększone ryzyko zapadalności na choroby układu krążenia,
- zwiększone ryzyko zapadalności na choroby układu nerwowego,
- zwiększone ryzyko takich chorób jak nowotwór,
- zwiększone ryzyko patologii ciąży

Województwo Lubelskie reaguje

W celu monitorowania i poprawy jakości powietrza na Lubelszczyźnie, Sejmik Województwa Lubelskiego przyjął do realizacji dwa programy ochrony powietrza (tzw. POP-y), które obowiązują – oddzielnie – dla aglomeracji lubelskiej (obejmującej Lublin – miasto na prawach powiatu) oraz strefy lubelskiej (pozostałej części województwa). Oba są realizowane,

W programach zostały wyznaczone obszary, gdzie występują przekroczenia dobowych stężeń pyłu PM10 (27 obszarów w strefie lubelskiej i 8 w aglomeracji) oraz PM2,5 (analogicznie: 18 i 1), a także średniorocznych stężeń benzo(a)pirenu (193 i 26).

Celem POP-ów jest określenie działań, które doprowadzą do osiągnięcia wymaganej jakości powietrza – działania naprawcze zakładają konieczność obniżenia emisji powierzchniowej pyłu zawieszonego PM10 w obszarach przekroczeń o ok. 23%, natomiast benzo(a)pirenu aż o 85%. Wejdź na stronę internetową **ochronapowietrza.lubelskie.pl**.

Urząd Marszałkowski Województwa Lubelskiego.

WSZYSCY WALCZMY ZE SMOGIEM

- ***Można zacząć od małych rzeczy, przede wszystkim od oszczędzania energii;***
- ***Wybieraj transport zbiorowy, a jeśli samochód jest Ci niezbędny, dbaj o jego stan techniczny i stosuj zasady ecodrivingu***
- ***Zainwestuj w szczelną stolarkę okienną i drzwiową oraz dach, przez które nie ucieka ciepło – szczeliny sprawiają, że dogrzewasz więcej i dłużej. Dobrze docieplony dom to gwarancja zużycia mniejszej ilości paliwa, a co za tym idzie mniejsza emisja szkodliwych substancji;***
- ***Zadbaj o stan instalacji grzewczej, przeprowadzaj regularne czyszczenie przewodów kominowych, stosuj paliwa odpowiednie do rodzaju urządzenia;***
- ***Inwestuj w nowe technologie i wymień kopciucha na nowszy model.***

eprasa.pl a7c1abf8b0

Mieliśmy najwięcej śniegu!

WŁODAWA Choć za oknem już roztopy i dodatnia temperatura to szalejące śnieżyce przyniosły Włodawie niebywałą chlubę. Więcej śniegu niż u nas było tylko na Kasprowym Wierchu i Śnieżce. Nasze miasto było rekordzistą wśród polskich miejscowości, bo jak podało Centrum Modelowania Meteorologicznego, pokrywa śnieżna wynosiła u nas aż 41cm.

- To najbardziej zaśnieżone miasto poza obszarami górzystymi. Tak dużych ilości puchu nie notowano tam od 12 lat. W Bielsku-Białej śniegu jest tylko nieco mniej - 39 centymetrów, również najwięcej od 2010 roku - podało CMM.

W środku grudnia prawie wszystkie stacje pogodowe pisały o Włodawie. Województwo lubelskie było też wspominane przy rekordowych mrozach, bo w Zamościu odnotowywano temperatury do -26 stopni Celsjusza. Choć tylko przez tydzień, to jednak wschodnie rejony kraju mogły poszczycić się tym, że zagościła tutaj prawdziwa zima.

Nie jest to rekord, jaki 44 lata temu przyniosła „zima stulecia" na przełomie 1978 i 1979 roku. Mimo to najbardziej z intensywnych opadów cieszyły się przede wszystkim dzieci, które bez przeszkód mogły jeździć na sankach i innych sprzętach zimowych.

- Szkoda, że śnieg nie został do świąt. Byłby wtedy świąteczny klimat, jaki pamiętamy z dzieciństwa. Ale biorąc pod uwagę, że ludzie nie wyrabiali z odśnieżaniem i można było łatwo przewrócić się na chodniku, to może i lepiej, że mamy roztopy. Moim zdaniem zima nie powiedziała jeszcze ostatniego słowa i pewnie na ferie zimowe jeszcze dostaniemy trochę białego puchu - przyznaje jedna z mieszkanek Włodawy. **kk**

WŁODAWA Takiego wydarzenia nie było we Włodawie nigdy!

Polsko-ukraińska wigilia

To była pierwsza w historii Włodawy polsko-ukraińska wigilia. Pokazała, jak ogromna jest potrzeba spotkań i jak wrażliwe potrafią być ludzkie serca. Wydarzenie przełamało barierę językową i stworzyło swojską, rodzinną atmosferę świąt.

W miniony wtorek w budynku Urzędu Miejskiego we Włodawie miała miejsce pierwsza polsko-ukraińska wigilia. Spotkanie zostało przygotowane przez włodawski oddział Polskiego Czerwonego Krzyża. Wydarzenie na długo zostanie w pamięci uczestników, bo łzy wzruszenia towarzyszyły im na każdym kroku.

Spotkanie poprowadzili: **Tomasz Orzeszko,** prezes zarządu oddziału rejonowego PCK Włodawa, oraz **Irena Horszczaruk** - wiceprezes, a także członek klubu seniora „CZAS". W wydarzeniu udział także wzięli o. **Marek Nowacki,** przeor klasztoru paulińskiego i proboszcz parafii pw. św. Ludwika, oraz o. **Jerzy Ignaciuk** z parafii prawosławnej pw. Narodzenia Najświętszej Marii Panny, którzy poprowadzili duchową część uroczystości.

Wigilię wzbogacił program artystyczny przygotowany przez dzieci i młodzież z Polski i Ukrainy. Młodzi artyści wykonywali tradycyjne polskie i ukraińskie kolędy. Nie mogło też zabraknąć słynnego „Oy u luzi chervona kalyna". Uwagę wszystkich przykuł jednak 4-letni perkusista. Skradł serca słuchaczy. Na pytanie: kim będziesz w przyszłości?, śmiało odpowiedział, że zostanie muzykantem.

Choć w trakcie wigilii nie zabrakło tłumacza, to jednak obie narodowości rozumiały się bez słów i rola tłumacza została ograniczona do minimum. Głos zabrał burmistrz Włodawy **Wiesław Muszyński**, który podziękował wszystkim za przybycie i podkreślał, że pomimo trudnej sytuacji na Ukrainie jest mu niezmiernie miło gościć naszych sąsiadów, a ziemia włodawska zawsze będzie dla nich otwarta.

Uczestnicy wydarzenia przełamali się opłatkiem i chlebem, a wzruszeniom nie było końca...

- To dziwne uczucie, bo jednocześnie czuje się radość i smutek. Z jednej strony współczujemy bratniemu narodowi, a z drugiej strony widzimy radość dzieci, które mogą się swobodnie i bezpiecznie bawić. Takie spotkanie było bardzo potrzebne. To właśnie wtedy uświadamiamy sobie, że każda pomoc ma znaczenie i nie jest kierowana do jakiejś nieznanej grupy, tylko do konkretnych osób z krwi i kości. Kiedy podszedł pode mnie chłopiec z Ukrainy, początkowo był nieufny, bo nie mówił po polsku. Niepewnie wyciągnął rękę z opłatkiem. Kiedy tylko się przełamałem i powiedziałem „djakuju", odparł uśmiechnięty „ne ma za szczo" i pobiegł dalej. Jedno słowo wywołało jego uśmiech. Tego nie da się opisać - mówi jeden z uczestników.

Podczas spotkania uczestnicy mogli próbować tradycyjnych dań wigilijnych, zarówno kuchni polskiej, jak i ukraińskiej. Posiłki zostały przygotowane przez seniorki z klubu seniora „CZAS" oraz przez panie z Ukrainy przebywające we Włodawie. **kk**

Niczym Trzej Królowie...

WŁODAWA W niedzielę, 18 grudnia, w sali wielofunkcyjnej przy parafii rzymskokatolickiej pw. Najświętszego Serca Jezusowego we Włodawie odbyło się spotkanie opłatkowe. Włodawian oraz wspaniałych życzeń świąteczno-noworocznych nie zabrakło.

W programie było m.in. wspólne kolędowanie z wychowankami szkoły muzycznej i chóru Gaudeamus ze Szkoły Podstawowej nr 3, wieczerza wigilijna i Mikołaj ze słodyczami dla najmłodszych. Oczywiście nie mogło także zabraknąć życzeń świątecznych od ks. dziekana **Marka Kota** i o. **Marka Nowackiego**, starosty włodawskiego **Andrzeja Romańczuka**, burmistrza Włodawy **Wiesława Muszyńskiego** i wójta gminy Włodawa **Dariusza Semeniuka**.

Na koniec wszyscy dzielili się opłatkiem, składając sobie najlepsze życzenia. Najmłodsi natomiast obdarowani zostali przez św. Mikołaja słodyczami.

opr. kk

fot. Powiat Włodawski

15-lecie wolontariatu

WŁODAWA W poniedziałek, 19 grudnia, z okazji 15-lecia Stowarzyszenia Centrum Wolontariatu w sali kinowej Włodawskiego Domu Kultury odbyła się konferencja „Wolontariat ma znaczenie".

Wydarzenie poprowadził **Piotr Misiura**. Podczas ponad godzinnej uroczystości zakończonej tortem i bankietem, prezes zarządu stowarzyszenia, **Urszula Kazub**, przedstawiła pokrótce historię i działalność organizacji.

Wydarzenie wzbogacił występ wychowanków Młodzieżowego Domu Kultury, którzy śpiewali pieśni patriotyczne i świąteczne.

Jubileusz zbiegł się także z 10-leciem akcji „Szlachetna Paczka" we Włodawie. Lider rejonu włodawskiego, **Elżbieta Bartosiak**, w swoim wystąpieniu podkreślała rolę darczyńców i wolontariuszy. Uczestnicy wydarzenia w tle mogli oglądać pokaz zdjęć z dotychczasowych edycji.

W uroczystości udział wzięli przedstawiciele lokalnych władz, instytucji, zakładów pracy i organizacji pozarządowych. Zostały wręczone podziękowania za pomoc w działalności stowarzyszenia i angażowaniu się w akcje charytatywne. **kk**

Ryzykownie wyprzedzał, zniszczył trzy auta

fot. Policja Parczew

REGION Kierowca bmw nieprawidłowo wyprzedzał seata i zderzył się czołowo z jadącym z naprzeciwka audi. Jedna osoba została przewieziona do szpitala.

Do wypadku doszło w czwartek (22 grudnia) w Sosnowicy. Jak wstępnie ustalili policjanci, 44-letni mieszkaniec Włodawy jechał drogą wojewódzką numer 819 i doprowadził do zderzenia trzech aut. Pasażerka audi, 58-letnia mieszkanka powiatu parczewskiego, trafiła do szpitala z obrażeniami. Pozostałym uczestnikom nic się nie stało.

- Policjanci wykonali oględziny z technikiem kryminalistyki. Początkowo droga była całkowicie zablokowana, a następnie ruch odbywał się wahadłowo. Kierowcy byli trzeźwi, lecz wstępne badanie na zawartość narkotyków kierowcy bmw dało wynik pozytywny. W związku z tym pobrano od 44-latka krew do dalszych, szczegółowych badań - informuje komisarz **Beata Bocian-Najda** z Komendy Powiatowej Policji w Parczewie. **GD**

eprasa.pl a7c1abf8b0

Powiat chełmski. Tych 8 lat minęło jak jeden dzień...

Owoce pracy – własnej i cudzej – jesteśmy w stanie ocenić dopiero z odpowiedniej perspektywy czasowej. W przypadku powiatu chełmskiego warto cofnąć się do przełomu 2014 i 2015 roku, czyli momentu, kiedy u steru powiatowego okrętu stanął obecny starosta Piotr Deniszczuk. Wydaje się, że 8 lat to zaledwie mgnienie oka, a tyle już udało się osiągnąć. Nie było łatwo, ale dzięki uporowi, dobrej współpracy i gospodarskiej intuicji życie mieszkańców powiatu zmieniło się nie do poznania.

Wczoraj

8 lat temu kierowcy byli ubożsi o niemal 370 km nowych nawierzchni dróg, które kosztowały w sumie ok. 186 mln złotych i na które udało się pozyskać dofinansowanie w kwocie ok. 94 mln złotych. Dróg wybudowanych od podstaw i tych przebudowanych. Pod nowymi warstwami bezpiecznej nawierzchni kryją się wstydliwe ubytki, które były efektem wieloletnich zaniedbań poprzedników. Jak te setki kilometrów przekładają się na dobrostan zwykłych, szarych użytkowników powiatowych arterii? To bardzo proste.

Nowy asfalt to rzadsze wizyty u mechanika, mniej uszkodzonych opon, zerwanych kół, poszkodowanych i rannych w wypadkach, bezpieczniejsza droga do szkoły, pracy i domu. To także komfort pracy powiatowych służb, kiedy śnieżną zimą wyruszają w trasę, by zadbać o przejezdność. Nie docenia tych osiągnięć tylko ten, kto nie wsiadł za kierownicę swojego auta i nie ruszył w drogę po gminach powiatu chełmskiego. „Jak wasz powiat się zmienił" - powie natomiast ktoś, kto przyjechał z dalekich stron, by wspólnie z rodziną zasiąść przy rodzinnym, świątecznym stole.

- Te osiem lat to jednak nie tylko działania, podejmowane na rzecz poprawy dróg pozostających w zarządzie powiatu. To także liczne działania podejmowane z gminami i w ich interesie. Warto pamiętać o tym, że tylko na działania związane ze scaleniami i późniejszym zagospodarowaniem poscaleniowym powiat chełmski pozyskał w latach 2014-2020 niemal 58 mln złotych. Te pieniądze to zupełnie inne oblicza gmin takich jak Wojsławice, Białopole, Wierzbica czy Chełm – przypomina starosta chełmski Piotr Deniszczuk.

Warto nadmienić, że powiat chełmski jest liderem województwa lubelskiego, jeśli idzie o liczbę przeprowadzonych oraz prowadzonych postępowań scaleniowych, powierzchni scalanych gruntów oraz wielkości pozyskanych na te działania środków. W ok. 64% pochodzą one bowiem z funduszu EFROW (środki unijne), natomiast pozostała część finansowana jest z budżetu państwa.

Wręczenie umów o przyznanie pomocy finansowej na realizację operacji typu - scalanie gruntów

Dziś

Stojąc na solidnym fundamencie tego, co już udało się zrobić, władze powiatu patrzą z wrodzonym optymizmem w przyszłość. Powiatową łodzią targają wichry niepewnej codzienności, ale dobry czas współpracy pomiędzy rządem a samorządami pozwala mieć ufność w to, że wiele spraw będzie mogło zostać doprowadzonych do szczęśliwego zakończenia.

Zbliża się koniec 2022 roku. To czas podsumowań, kalkulacji i pogłębionej refleksji nad stanem naszej „małej Ojczyzny" dzisiaj. Jaki jest zatem powiat chełmski AD 2022? Czym zostanie wypełniony „raport", jaki zarząd powiatu złoży przed mieszkańcami ziemi chełmskiej? Miniony rok to, znów, okres wytężonej pracy. Pracy obliczonej przede wszystkim na to, by zmienić oblicze lokalnego krajobrazu.

- Miniony rok to kolejne kilometry nowych nawierzchni. Powiat chełmski na działania drogowe wydał w ostatnich 12 miesiącach ok. 39 mln złotych. W ramach tej kwoty udało się przebudować, przy bardzo niestabilnym rynku, drastycznie rosnących cenach materiałów i usług, naprawdę wiele ważnych odcinków – wyjaśnia starosta Deniszczuk.

Mówmy zatem o faktach. Niemal 2 km dróg wyremontowano w mieście Rejowiec Fabryczny (koszt, jaki powiat poniósł na wykonane tam prace opiewa na ok. 3,4 mln złotych). Z działań powiatu mogą być zadowoleni również mieszkańcy gminy Żmudź, gdzie można poruszać się już po liczącym 1,2 km odcinku nowej drogi powiatowej od Roztoki do Kazimierówki (na prace tam wykonane powiat wydał blisko 1 mln złotych).

Otwarcie Domu Pomocy Społecznej w Rejowcu

Nowe oblicze zyskała w końcu długo oczekiwana ulica Chełmska w Sawinie, gdzie nowa nawierzchnia została ułożona na odcinku liczącym niemal 1,6 km (na te prace przeznaczono kwotę ok. 1,7 mln złotych). Każdy, kto ma okazję do tego, by korzystać z powiatowych dróg w różnych częściach regionu wie, jak ważną rolę pełni droga relacji Siedliszcze-Pawłów. Niebagatelny sukces udało się odnotować również tutaj. Mieszkańcy zyskali prawie 4,8 km nowej nawierzchni za ponad 8 mln zł. Szczęśliwie zakończony został również pierwszy etap przebudowy drogi powiatowej na odcinku Żółtańce-Kolonia – Wereszcze Duże. Prace związane z tą inwestycją wykonywane są na terenie gminy Chełm oraz Rejowiec.

Cała inwestycja jest niezwykle wymagająca pod względem finansowym. Koszt pierwszego etapu wyniósł ok. 9,8 mln złotych.

Na terenie gminy Ruda-Huta udało się przebudować w sumie ok. 4,5 km nawierzchni. Wykonano tam pierwszy etap prac w zakresie przebudowy drogi powiatowej relacji Ruda Opalin – Rudka (koszt prac wynosi blisko 5,5 mln złotych). Najbardziej kosztowną inwestycją okazał się drugi etap prac na odcinku Pniówno - Staw, bowiem remont ok. 5,4 km położonej tam drogi wyniósł w sumie ok. 11 mln złotych.

Wizytacja drogi powiatowej biegnącej przez Żółtańce Kolonię do Wereszcz Dużych

Jutro

Misja władz powiatu nie kończy się. Nadchodzący rok wydaje się jeszcze bardziej wymagający, jeszcze mniej przewidywalny i jeszcze bardziej niestabilny, jeśli idzie o wszelkie parametry ważne w każdym planowaniu. Wojenna zawierucha trwa, zatem kreślenie ambitnych celów musi charakteryzować pewna rozwaga.

Powiatowym planom przyświeca jednak wciąż naczelny cel, jakim jest poprawa standardów codziennego życia mieszkańców poszczególnych gmin. Część prac scaleniowych i poscaleniowych wciąż trwa i rozpoczęte działania zakończą się sukcesywnie w okresie 2023-2025. Najważniejsze działania z tym związane prowadzone są obecnie na terenach gmin Wierzbica, Rejowiec oraz Siedliszcze. W sumie do 2025 roku powiat pozyskał na nie kwotę ok. 83 mln złotych. Na sercu zarządu wciąż leży bardzo mocno stan dróg powiatowych na terenie poszczególnych gmin, dlatego kolejne prace drogowe zaplanowano na terenie gminy Białopole. Na odcinkową przebudowę dróg powiatowych tam położonych pozyskano środki zewnętrzne w kwocie 5 mln zł.

Starosta Piotr Deniszczuk podczas odbioru dyplomu za zajęcie przez powiat chelmski 7. miejsca w kraju w rankingu Pisma Samorządu Terytorialnego - Wspólnota

Również w ramach pozyskanych środków w kwocie 5 mln zł powiat planuje przebudowę dróg w sumie około 5 km na odcinku Bielin - Tuchanie i w miejscowości Rogatka (gmina Żmudź i Dubienka). W planach jest również przebudowa 2 km odcinka drogi w Wólce Kańskiej - na ten cel udało się pozyskać 2 mln zł środków w ramach programów „Rządowych". Niezwykle ważna okazuje się inwestycja, jaka jest zaplanowana na odcinku Kasiłan – Sielec - Żmudź. To blisko 15 km nowej nawierzchni z udziałem środków zewnętrznych w wysokości 21 mln zł.

Mieszkańcy Krasnego będą mogli użytkować już wkrótce ok. 2,15 km nowej drogi, która będzie stanowiła zakończenie inwestycji rozpoczętej na terenie gminy i miasta Rejowiec Fabryczny w 2021 r. W 2023 roku zakończone zostaną również ostatnie etapy prac obejmujących wykonanie nowych nawierzchni drogi relacji Staw – Czułczyce Duże oraz Ruda Opalin – Ruda Kolonia, gdzie odpowiednio powstanie ok. 3 i ok. 2 km nowej nawierzchni. Kontynuowana będzie również budowa drogi powiatowej relacji Żółtańce Kolonia – Wereszcze Duże. Pozostało do wykonania ok. 3,5 km nawierzchni, a uzyskane dofinansowanie opiewa na kwotę ok. 2,9 mln złotych.

Dofinansowanie w kwocie ok. 2,2 mln złotych powiat stara się pozyskać na przebudowę 2 km odcinka drogi Putnowice Wielkie – Busieniec. Ostatnia droga, jaka została wpisana na listę przyszłorocznych planowanych inwestycji drogowych to droga łącząca Niedziałowice Drugie z Bańkowszczyzną, gdzie w przypadku pozyskania środków zewnętrznych w wysokości ok. 2,7 mln złotych zostanie wyremontowane ok. 2 km nawierzchni.

Pracują, więc są doceniani

Ciężka, codzienna powiatowa praca została doceniona na forum szerszym niż regionalne. W mijającym roku starosta Piotr Deniszczuk odebrał dyplom za zajęcie przez powiat VII miejsca w rankingu prowadzonym przez periodyk samorządu terytorialnego „Wspólnota". Ranking dotyczył wydatków inwestycyjnych samorządów w latach 2019-2021.

- To dla nas niezwykle cenne wyróżnienie. Oznacza, że nasza praca została doceniona również na forum ogólnopolskim, a obrany przez nas kierunek jest słuszny. Nie spoczywamy jednak na laurach, ale zabieramy do dalszej, wytężonej pracy – komentuje zestawienia starosta Piotr Deniszczuk.

Powiat został wyróżniony również w innym rankingu „Wspólnoty" – tym razem dotyczącym skuteczności w pozyskiwaniu środków z UE w latach 2014-2021. Na 314 polskich jednostek powiatowych powiat chełmski zajął wysokie 18. miejsce. Zarząd obecnej kadencji nie zapomina również o działaniach na rzecz tych najbardziej potrzebujących. Do wydarzeń niezwykle ważnych w życiu lokalnej społeczności zaliczyć należy otwarcie domu pomocy społecznej w Rejowcu. Do dyspozycji 80 pensjonariuszy oddano 26 trzyosobowych pokoi z łazienkami. Koszt związany z realizacją zadania wyniósł ponad 5,5 mln zł. Na ten cel pozyskano dofinansowanie w wysokości ponad 2,3 mln zł ze środków Państwowego Funduszu Rehabilitacji Osób Niepełnosprawnych (PFRON). Na DPS powiat pozyskał również dofinansowanie z Rządowego Funduszu Inwestycji Lokalnych, a jego wysokość wyniosła ponad 1,2 mln zł.

eprasa.pl a7c1abf8b0

Młody artysta z sukcesem rozwija swoje pasje

źródło: Gmina Białopole

GM. BIAŁOPOLE Doceniony został talent młodego poety z terenu gminy Białopole Krzysztofa Gągoła. Wziął on udział w I edycji wojewódzkiego konkursu poetyckiego zatytułowanego „O kryształowy kałamarz". Organizatorami poetyckiej rywalizacji była Biblioteka Pedagogiczna w Chełmie oraz Chełmska Grupa Literacka „Lubelska 36".

Na co dzień Krzysztof uczęszcza do klasy VIII szkoły podstawowej w Białopolu. Uznanie jury zdobył wierszami: „Zgubny telefon", „Jesień" oraz „Myszka". Zajął trzecie miejsce. To niewątpliwy sukces. Jego znaczenie wydaje się tym większe, że w bitwie na pióra brało udział 62 uczestników z 22 szkół.

Wszyscy laureaci otrzymali nagrody książkowe, a zwycięzcy poszczególnych kategorii nagrodzeni zostali dodatkowo upominkami rzeczowymi i statuetkami „Kryształowego Kałamarza". Młodzi poeci otrzymali też tę najcenniejszą dla nich pozycję – antologię poezji zatytułowaną „Cząstki", w której znalazły się utwory wszystkich laureatów. Ucznia do konkursu przygotowała nauczycielka języka polskiego **Wanda Koza**.

- Myślę, że można uznać Krzysztofa za człowieka wszechstronnie uzdolnionego. Zaczęłam go uczyć w klasie IV i już wówczas wykazywał bardzo duże zainteresowanie różnego rodzaju konkursami literackimi. W literaturze interesuje go najbardziej poezja. Od kiedy pamiętam, pisywał różne teksty: opowiadania, różne proste piosenki czy rymowanki. Wiersze, które zaprezentował na konkursie, są również bardzo proste, ale niewątpliwie zawierają w sobie pewne ważne pytania o naszą współczesność, głębię filozoficzną – mówi nauczycielka Krzysztofa.

Drugą pasją uzdolnionego młodego poety jest muzyka. Z zapałem uczęszcza na zajęcia w szkole muzycznej. Która z tych dwóch przestrzeni artystycznych zajmuje w jego życiu ważniejsze miejsce?

- Myślę, że mimo wszystko jest to muzyka. Również w tym obszarze odnosił już znaczne sukcesy. Uwielbia recytować, uczestniczyć w różnego rodzaju przedstawieniach, formach słowno-muzycznych. To bez wątpienia jego żywioł – mówi o pasjach Krzysztofa jego wychowawczyni.

Krzysztof pozostaje bardzo aktywny także w swojej społeczności szkolnej. Działa w samorządzie, angażuje się w akcje charytatywne. Jest zatem młodym artystą, który potrafi bardzo mocno stąpać po ziemi.

- On po prostu chce i to stanowi tajemnicę jego licznych sukcesów. W działalności na tych różnych polach bardzo wspierają Krzysia również rodzice. Bez ich zaangażowania nic by się oczywiście nie udało. Cieszy to, że wciąż nasz uczeń pozostaje po prostu sobą. Jest niezwykle skromny, a przez to lubiany.

Warto zapewne zadać pytanie o to, czy współczesny program nauczania szkoły podstawowej pozwala na dalsze pielęgnowanie, „szlifowanie" diamentów takich, jak Krzysztof.

- Jak już wspominałam, w pracę z nim angażuję się już od klasy IV. Na miarę możliwości staramy się spotykać w ramach naszego polonistycznego koła zainteresowań, na którym chcemy budować przestrzeń dla rozmaitych artystycznych pomysłów. Krzysztof przynosi na spotkania swoje teksty, opowiadania, wiersze. Wspólnie zastanawiamy się nad tym, jak można je wykorzystać – wyjaśnia Wanda Koza.

Krzysztof zapowiada się na dobrego, wrażliwego artystę. Pani Wanda wspomina okres ubiegłorocznych przygotowań do przedstawienia na podstawie książki „Mały Książę". Był tytułowym księciem. Spektakl wymagał od niego bardzo dużego zaangażowania. Musiał nie tylko zadbać o odpowiednie wyrecytowanie swoich kwestii, ale również zaśpiewać czy zatańczyć. Ze wszystkimi zadaniami poradził sobie znakomicie.

- Wspólnie, zarówno w szkole, jak i w porozumieniu z rodzicami, staramy się wspierać i rozwijać, na ile to możliwe, wszystkie jego pasje. To chyba jest najważniejsze – podsumowuje wychowawczyni. **RC**

Świąteczne konkursy rozstrzygnięte

źródło: Gmina Leśniowice

GM. LEŚNIOWICE 17 grudnia, mieszkańcy i władze gminy spotkali się, by wspólnie pokolędować, skosztować świątecznych pyszności i podziwiać występy młodych artystów. Podczas wydarzenia rozstrzygnięto również kilka ostatnio przeprowadzonych konkursów.

Na konkurs plastyczny „Święta Bożego Narodzenia w mojej rodzinie" wpłynęło 14 prac. Nagrody przyznane zostały w dwóch kategoriach. W młodszej I miejsce zdobył **Mikołaj Józefek**, II - **Maja Zarek**, III - **Hanna Plewińska**. Wyróżnienia otrzymali: **Marlena Jaworska, Lidia Cichocka, Beata Lisowska, Jan Głowacki i Nikola Adamczuk**. W starszej grupie główną nagrodę wygrała **Katarzyna Hulkiewicz**, II miejsce przypadło w udziale **Jakubowi Plewińskiemu**, III – **Igorowi Jaworskiemu**. W tej kategorii wyróżnienia otrzymali: **Maja Rogalska, Maja Golecka i Nikodem Górnik**.

W konkursie wokalnym „Gmina Leśniowice śpiewa dzieciom" udział wzięło 20 wykonawców. W I kategorii nagrody wyśpiewali: I – **Dominika Chęć**, II – **Jan Głowacki**, III - **Martyna Dżaman**. Wyróżnienia jury przyznało: **Mikołajowi Józefkowi, Wojciechowi Iwaniszczukowi, Katarzynie Żukowskiej, Jakubowi Sakowi, Hannie Michalczuk, Nikoli Marczenko, Katarzynie Hulkiewicz, Weronice Kwiatoń, Lenie Adamczuk, Nikoli Sitarz i Kai Pająk**. W II kategorii I miejsce zdobyła **Julia Pieczykolan**, II - **Justyna Hulkiewicz** , a III - **Maja Golecka**. Wyróżnienie otrzymali **Szymon Pawliczuk, Emilia Tomczyk-Banach i Karolina Pawliczuk**.

Podczas Jarmarku odbyło się także rozstrzygnięcie konkursu fotograficznego „Jesień w gminie Leśniowice". W kategorii dzieci I miejsce otrzymała **Julia Adamczuk**, II – **Lena Adamczuk**, III – **Aleksander Soroka**. Jury przyznało wyróżnienia następującym osobom: **Franciszkowi Soroce, Janowi Głowackiemu, Kalinie Jaworskiej, Marceli Jaworskiej, Martynie Policha**. W kategorii dorosłych zwycięską fotografię zrobiła **Diana Cichocka**, II miejsce przyznano **ks. Michałowi Szubie**, III – **Bożenie Seredzie.** Wyróżnienia otrzymali: **Honorata Godlewska, Monika Jaworska i Tomasz Stasak**.

Partnerem wydarzenia była Gminna Komisja Rozwiązywania Problemów Alkoholowych. **RC**

To był rok pełen wyzwań dla Gminy Ruda-Huta

Dobiega końca trudny rok 2022, w którym przyszło nam znowu funkcjonować w sytuacji kryzysowej. W 2021 przeżywaliśmy pandemię COVID-19 i wszystko, co jest z nią związane, w 2022 mierzyliśmy się z wojną w Ukrainie i z jej skutkami. Był to wielki sprawdzian, ale dzięki sprawnej organizacji i kompetentnym ludziom mimo wszystko Gmina Ruda-Huta ten czas może zaliczyć do udanych.

- To rok, w którym zmierzyliśmy się z potrzebą zapewnienia schronienia uchodźcom wojennym z Ukrainy. Utworzyliśmy i zarządzaliśmy punktem stałego pobytu w Rudce, później w Rudzie-Hucie, gdzie w sumie pomogliśmy ponad 70 uchodźcom. Doszły też nowe zadania, w tym sprzedaż węgla dla mieszkańców, w ramach której do domów trafiło już ponad 270 t węgla czy wypłata dodatków węglowych. Gminny Ośrodek pomocy przyjął 1296 wniosków i wypłacił mieszkańcom ponad 2 502 000,00 zł – mówi **Kazimierz Smal**, wójt gminy Ruda-Huta.

Inwestycji jednak nie zaniechano

2022 był to rok, w którym zrealizowane zostały ważne dla mieszkańców inwestycje finansowane ze środków zewnętrznych, między innymi:

- wybudowaliśmy 910 m odcinek drogi gminnej w Chromówce (budżet 764 809,23zł, dofinansowanie ze środków Rządowego Funduszu Rozwoju Dróg – 256 079,98 zł);

- wybudowaliśmy 430 m odcinek drogi gminnej w Rudzie-Hucie (budżet – 499 216,87 zł, dofinansowanie ze środków Rządowego Funduszu Rozwoju Dróg – 170 241,58 zł);

- wykonaliśmy I etap budowy 800m odcinka drogi w Zarudni (budżet 375 474,78 zł, dofinansowanie z Urzędu Marszałkowskiego Województwa Lubelskiego – 100 000,00 zł);

- wybudowaliśmy ze środków własnych instalację fotowoltaiczną o mocy 25 kW na oczyszczalni ścieków za kwotę 86 715,00 zł;

Droga w Chromówce

- Zakład Usług Komunalnych Sp. z o.o. wybudował instalację fotowoltaiczną o mocy 30 kW na ujęciu wody za kwotę 128 535,00 zł;

- zakupiliśmy i przekazaliśmy 37 komputerów dla dzieci z rodzin byłych pracowników PGR (finansowane z Programu Operacyjnego Polska Cyfrowa na lata 2014 - 2020).

Ponadto gmina Ruda-Huta naprawia drogi gruntowe oraz finansuje z budżetu gminy remonty i utrzymanie świetlic w ramach realizacji przez mieszkańców funduszu sołeckiego. Dzięki bardzo dobrej współpracy z powiatem chełmskim została przebudowana droga powiatowa Ruda-Kolonia - Rudka (ponad 6,5 km).

Realizowana jest też największa inwestycja w gminie - projekt i budowa ponad 9 km sieci kanalizacji sanitarnej wraz z przyłączami w miejscowościach Ruda-Huta, Ruda-Opalin i Ruda-Kolonia oraz 11,7 km sieci wodociągowej wraz z przyłączami w miejscowościach Miłosław, Jazików, Hniszów-Kolonia, Iłowa oraz Rudka (budżet 9 799 999,99zł, dofinansowanie z Polskiego Ładu – 8 766 087,00 zł).

Udało się też pozyskać dofinansowanie z PROW 2014-2020 na przebudowę ul. Wójtowicza w Rudzie-Hucie – 1 645 702 zł.

Nie tylko drogami gmina żyje...

- Trzeba jednak podkreślić, że nie wszystko da się zmierzyć w złotówkach i kilometrach czy kilogramach. Nasza praca, to także wykonywanie zadań z zakresu oświaty, pomocy społecznej, kultury, administracji oraz gospodarki komunalnej – dodaje wójt Smal.

Droga w Rudzie-Hucie

Bardzo ważnym i nieodłącznym elementem pracy gminy jest również sprawna obsługa mieszkańców w zakresie usług prowadzonych przez Zakład Usług Komunalnych Sp. z o.o.

Gminny Ośrodek Kultury i nowoczesna Biblioteka Publiczna zorganizowali wiele wydarzeń, imprez oraz warsztatów, m. in.: Uroczystości imieninowe dębu Bolko „Bolkowanie," Ogólnopolski Festiwal Teatrów i Monodramistów „Wyżynę Teatralną", warsztaty fotograficzne, teatralne, instrumentalne, taneczne, wokalne oraz crossfit, spotkania autorskie, konkursy, wycieczki, współpracowano z regionalistami i wydawnictwami regionalnymi, a także spotkania Koła Dyskusyjnego Klubu Książki oraz Koła Literackiego. Działa też Huta Kultury TV.

- Współorganizujemy wspólnie z Powiatem Chełmskim i Lubelskim Związkiem Hodowców Koni Powiatowy Dzień Konia Zimnokrwistego, który wzbudza ogromne zainteresowanie wśród mieszkańców powiatu chełmskiego i nie tylko – dodaje włodarz gminy. - To w tym roku Rada Gminy Ruda-Huta podjęła uchwałę, na podstawie której przyznałem stypendia sportowe za osiągnięte wyniki: Martynie Dubij, Karolinie Dubij, Monice Dadas oraz Michałowi Woźniakowi.

Instalacja fotowoltaiczna

A co w najbliższej przyszłości?

Gmina przygotowuje się do rozpoczęcia przebudowy części budynku szkoły na Ośrodek Pomocy Społecznej, na którą otrzymaliśmy dofinansowanie z Polskiego Ładu. Projektowana jest droga w Rudzie-Kolonii, na którą również udało się pozyskać dofinansowanie z Polskiego Ładu. Planowane też są kolejne odcinki dróg gminnych.

- Z radością obserwuję rozwój firm działających na terenie naszej gminy, a wśród nich Aqua East Polska Sp. z o.o., która sprzedaje wodę w całej Polsce, a także zdobywa nowe rynki na całym świecie – nie ukrywa wójt Kazimierz Smal. - Duże nadzieje pokładamy też w firmie Springos Sp. z o.o. sp.k., która utworzyła nowy zakład na terenach dawnej huty szkła w Rudzie-Opalin.

I dodaje, że w ostatnich latach zaobserwowano dynamiczny wzrost budownictwa jednorodzinnego na terenie gminy.

- Dlatego przystąpiliśmy do opracowania zmian „Studium uwarunkowań i kierunków zagospodarowania przestrzennego Gminy Ruda-Huta" oraz chcemy opracować miejscowe plany zagospodarowania przestrzennego dla miejscowości Ruda, Iłowa i Marynin, a także pracujemy nad nowymi dokumentami strategicznymi, które są niezbędne do pozyskiwania środków zewnętrznych na kolejne inwestycje.

7064

eprasa.pl a7c1abf8b0

Lubelskie spółki pod lupą CBA

REGION Prezesi dwóch spółek na Lubelszczyźnie mogą mieć kłopoty prawne. Centralne Biuro Antykorupcyjne podejrzewa ich o wyłudzenie ponad 200 tysięcy złotych.

Funkcjonariusze wydziału postępowań kontrolnych delegatury CBA w Lublinie od 6 września do 5 października br. przeprowadzili analizę prawdopodobieństwa wyłudzenia subwencji w ramach „Tarczy finansowej Polskiego Funduszu Rozwoju dla Mikro, Małych i Średnich Firm" przez osoby powiązane ze spółkami z województwa lubelskiego.

- W toku czynności analityczno-informacyjnych ujawniono, że prezesi dwóch spółek z siedzibą w województwie lubelskim, w celu uzyskania subwencji wypłacanych przez Polski Fundusz Rozwoju S.A. przedłożyli poświadczające nieprawdę wnioski - informuje zespół prasowy Centralnego Biura Antykorupcyjnego.

Złożone dokumenty dotyczyły wypłaty subwencji przez Polski Fundusz Rozwoju S.A. dla podmiotów gospodarczych dotkniętych negatywnymi skutkami finansowymi w związku z wybuchem pandemii Covid-19. Zgromadzona w sprawie dokumentacja świadczy o nienależnej wypłacie środków finansowych przekraczających łącznie kwotę 200 tys. zł

W związku z ujawnionymi nieprawidłowościami Centralne Biuro Antykorupcyjne skierowało 16 grudnia do departamentu do spraw przestępczości gospodarczej Prokuratury Krajowej w Warszawie zawiadomienie o możliwości popełnienia przestępstwa. **GD**

Przed egzekutorem schował się w śmietniku

CHEŁM 21-latek z Chełma odpowie przed sądem za sprzedawanie znajomemu środków odurzających. Na dodatek w czerwcu, gdy nie otrzymał zapłaty za towar, postanowił ją wyegzekwować, grożąc swojemu „klientowi" i wybijając mu w oknie szyby.

Akt oskarżenia w tej sprawie chełmska prokuratura wysłała już do sądu. Jak z niego wynika, młody mężczyzna sprzedał ok. 500 g mefedronu, wartego około 10 tys. złotych.

Według ustaleń śledczych, w nocy 13 czerwca wspólnie z kolegą postanowił odzyskać pieniądze za narkotyki. Około godziny 22 zaczęli się dobijać do drzwi dłużnika. Gdy ten jednak zobaczył ich przez wizjer, wystraszony zaczął tłumaczyć się, że musi znaleźć klucz, by otworzyć zamek. Wierzyciel nie chciał czekać. Podejrzewał, że to tylko wymówka. Podbiegł do okna, wybił szybę i wyłamał ramę, by razem z kumplem dostać się do mieszkania.

W tym czasie przerażony gospodarz wyskoczył przez inne okno i ukrył się w osiedlowym śmietniku, gdzie siedział do rana. Jak wrócił, okazało się, że ma kompletnie zdemolowane mieszkanie – zniszczoną lodówkę, stół kuchenny, naczynia, drzwi, rolety, kanapy, dywany, porozbijane sprzęty AGD i RTV, w sumie na ponad 10 tys. złotych…

Podejrzany do winy się nie przyznaje. Sprawa już jednak trafiła do sądu. **(apm)**

Chciała sprzedać oponę przez internet. Straciła 2 tys. zł.

WŁODAWA Brak czujności podczas internetowych zakupów może się źle skończyć. Przekonała się o tym 37-letnia włodawianka, która padła ofiarą oszustwa przy sprzedaży opony samochodowej.

Kobieta poinformowała włodawskich policjantów, że wystawiła na portalu OLX ofertę sprzedaży opony. Kupujący napisał jej, że jest zainteresowany zakupem, lecz w celu finalizacji transakcji musi ona kliknąć w przesłany jej z link.

- Kobieta po kliknięciu uzupełniła dane do logowania. Chwilę później zadzwoniła do niej osoba z banku, podając poufny kod i się rozłączyła – mówi aspirant sztabowa **Kinga Zamojska-Prystupa** z Komendy Powiatowej Policji we Włodawie.

Po wpisaniu kodu 37-latka otrzymała informację z banku, że pod jej konto podłączył się inny telefon. Następnego dnia po wizycie w banku, dowiedziała się, że z jej konta za pomocą karty została wykonana transakcja na kwotę ponad 2000 złotych.

- Apelujemy o zachowanie zasady ograniczonego zaufania nie tylko podczas kupowania towaru, ale także podczas jego sprzedaży. Nigdy nie podawajmy osobom postronnym danych naszego konta, są to dane wrażliwe i nikt poza nami nie powinien ich znać. Pamiętajmy, że przekazując te dane, umożliwiamy dostęp do naszego konta bankowego oraz możliwość wykonywania na nim operacji finansowych – ostrzega policjantka.

(apm)

Gmina Chełm - Infrastruktura za ponad 30 mln.

GMINA CHEŁM

Realizacja założeń budżetowych to podstawa funkcjonowania samorządu. W Gminie Chełm, mimo ogólnie niekorzystnej sytuacji gospodarczej w kraju - wysokiej inflacji, galopujących cen materiałów budowalnych, działań wojennych na Ukrainie - dzięki przemyślanym działaniom, zrealizowano wszystkie założenia związane z infrastrukturą tj. drogami, oświetleniem, sieciami wodno-kanalizacyjnymi, jak również odnawialnymi źródłami energii.

Jeżeli chodzi o drogi zmodernizowano lub wybudowano przeszło 16 km dróg. Dochodzi do tego wyremontowana i wybudowana łącznie z Powiatem Chełmskim i Gminą Rejowiec droga powiatowa na terenie Gminy Chełm (Żółtańce-Kol. - Żółtańce to 6 km), w Gminie Rejowiec droga zostanie wybudowana do Wereszcz Dużych i połączy się z drogą wojewódzką Chełm - Krasnystaw. Wartość zadania to prawie 17 mln zł z dofinasowaniem z Rządowego Funduszu Rozwoju Dróg w kwocie 6,7 mln, pozostała kwota to koszt samorządów.

Inwestycje drogowe realizowane były przy ogromnym udziale środków zewnętrznych w ramach różnych programów, wśród nich: „Polski Ład". Całkowity budżet zrealizowanych, tych ponad 16 km inwestycji drogowych, to 13.987.987,34 zł przy dofinansowaniu w kwocie 12.111.569,77 zł. Remonty wykonano w miejscowościach: Depułtycze Królewskie - Krzywice - Rożdżałów - 2,306 km; Depułtycze Królewskie - Kolonia - 1,398 km; Stare Depułtycze - Depułtycze Królewskie - 1,840 km; Staw - Parypse - 2,364 km; Depułtycze Królewskie - Kolonia - Uher - Nowe Depułtycze - 3,411 km; Nowe Depułtycze - Uher - Depułtycze Królewskie - Kolonia - 2,290 km.

Stańków (przy wyłuszczarni)

W ramach środków własnych 6 273.305,34 zł, zrealizowano niemal 6 km remontów dróg w miejscowościach: Depułtycze Królewskie - Kolonia - 0,250 km; Jagodne - 0,382 km; Janów: ul. Judyma - 0,307, ul. boczna Słowackiego - 0,121 km; Okszów: ul. Kalinowa - 0,478 km, ul. Orzechowa - 0,090 km, ul. Cisowa - 0,150 km; Parypse - 0,233 km; Pokrówka: ul. Spokojna - 0,175 km, ul. Wesoła - 0,075 km; Rudka - 0,201 km; Srebrzyszcze: ul. Pałacowa - 0,774 km, ul. Krótka - 0,131 km; Stańków - 0,233 km, - Stanków - 0,274 km, Strupin Duży - 0,140 km; Żółtańce - Kolonia ul. boczna Dąbrowskiego - 0,140 km, ul. Wspólna - 0,417 km; Zawadówka ul. Promienna poszerzenie nawierzchni asfaltowej o szerokości 0,75 m z obu stron jezdni na długości 1,287 km.

Żółtańce (I etap ukończony)

Przebudowa drogi w miejscowości Jagodne na odcinku 0,75 km, została zrealizowana przy współudziale finansowym Państwowego Gospodarstwa Leśnego Lasy Państwowe w kwocie 400.000,00 zł, przy całkowitej kwocie inwestycji ponad 679.000,00 zł.

Oprócz inwestycji już zrealizowanych bądź będących w trakcie (terminy zakończenia określone w umowach na 2023) trwają prace projektowe dotyczące kolejnych odcinków dróg. Dotyczą one: Modernizacji i przebudowy infrastruktury drogowej w miejscowości Jagodne - 4,68 km. Projekt obejmuje wykonanie nawierzchni asfaltowej o szerokości zmiennej od 3,5 do 5,0 m. Przewidywana wartość inwestycji to 4.500.000,00 zł, z uwzględnieniem dofinansowania w kwocie 4.275.000,00 zł.

Gmina Chełm sukcesywnie od kilku lat realizuje modernizację i budowę oświetlenia ulicznego w nowoczesnych - energooszczędnych technologiach LED. W tym roku, zrealizowano kolejne etapy prac. Zakres inwestycji dotyczył postawienia 104 nowych słupów i montażu 111 opraw. Koszt zadania wyniósł 609.465,00 zł. Kwota dofinansowania to 421.1174,99 zł z regionalnego Programu Operacyjnego Województwa Lubelskiego na lata 2014 - 2020. Nowe oświetlenie powstało w Horodyszczu, Pokrówce, Żółtańcach - Kolonii, Zawadówce, Strupinie Łanowym.

Kolejna inwestycja oświetleniowa dotyczyła budowy nowego oświetlenia w Parypsach, Nowosiółkach, Strupnie Dużym, Okszowie ul. Wiklinowa i ul. Dębowa oraz Stańkowie. W ramach zadania wybudowano 48 nowych punktów oświetleniowych, a 11 lamp zostało podwieszonych na słupach PGE. Koszt całego zadania to 688.800,00 zł.

Realizacja modernizacji oświetlenia to również opracowanie dokumentacji projektowej na budowę oświetlenia ulicznego w miejscowościach Horodyszcze - Kolonia, Krzywice, Parypse, Pokrówka, Rożdżałów - Kolonia, Staw, Uher, Horodyszcze, Strupin Duży, Zawadówka, Rudka, Żółtańce - Kolonia ul. Kryształowa, Depułtycze Królewskie - Kolonia, Okszów: ul. Storczykowa i ul. Makowa, Janów: ul. Konopnickiej, ul. Łęckiej, ul. Prusa, ul. Judyma, ul. Siłaczki, ul. Tuwima, ul. Mickiewicza, ul. Gałczyńskiego, ul. Kordiana, ul. Urszulki, ul. Świtezianki, ul Jankiela, ul. Zagłoby. Koszt opracowania dokumentacji to 268.632,00 zł.

Zmieniająca się i zagęszczająca zabudowa wielu miejscowości Gminy Chełm wymusza na samorządzie działania związane z budową sieci wodno - kanalizacyjnych. Zadania te realizowane są przez gminę od lat, w tym roku do sieci włączono kolejne odcinki:

Staw

• w Okszowie, ul. Sosnowa i Żółtańcach - Kolonii, ul. Wspólna. Całkowita długość 0,883 km. Koszt zadania to 485.850,00 zł;

• w Ochoży - Kolonii, Okszowie ul. boczna Kwiatowej, Srebrzyszczu ul. Powstańców Styczniowych, Pokrówce ul. Bazylany, Zawadówce ul. Jesionowa i Żółtańcach - Kolonii ul. Jagodowa. Całkowita długość to 1,94 km. Koszt całego zadania to 679.475,49 zł.

Równolegle z budową, trwały prace projektowe nad nowymi wodociągami w miejscowościach Janów ul. Pana Tadeusza i ul. Prusa, Strupin Mały, Żółtańce, Parypse, Uher, Ludwinów, Okszów boczna ul. Makowej, Żółtańce - Kolonia ul. Pstrągowa, Strupin Duży, Ludwinów. Koszt opracowania dokumentacji 173 125,00 zł. W tym roku sporządzono kolejne projekty sieci kanalizacji sanitarnej do realizacji w miejscowościach: Okszów ul. Kwiatowa, Żółtańce, Pokrówka ul. Cicha, Okszów - Nowiny. Koszt opracowania dokumentacji 119.310,00 zł.

W Jagodnem, w 2023 roku, konieczne są prace związane z budową infrastruktury wodnej. W tym roku zostały wykonane projekty. Przewidywana wartość inwestycji to 3.921.000 zł, przy planowanym dofinasowaniu ponad 3.700.000 zł.

Gmina Chełm od lat realizuje projekty związane z Odnawialnymi Źródłami Energii, kilkadziesiąt milionów złotych dotacji pozyskanych już na ten cel, zdecydowanie poprawia jakość życia mieszkańców oraz obniża koszty utrzymania. W tym roku realizowane są kolejne zadania z tej dziedziny, duży projekt związany z instalacjami fotowoltaicznymi, jak również montaż kotłów na biomasę. W ramach tego działania tylko w tym roku zamontowano niemal 100 takich źródeł ciepła. Koszt całego zadania to 2.329.257,60 zł. Kwota dofinansowania 1.639.107,21 zł.

Do Urzędu Gminy Chełm trafił już cały sprzęt komputerowy z oprogramowaniem dla uczących się dzieci, krewnych dawnych pracowników PGR w ramach projektu Cyfrowa Polska- ,,Granty PPGR". Zakupionych zostało 13 komputerów stacjonarnych, 81 laptopów oraz 4 tablety. Kwota jaką zamawiający przeznaczył na ww. zadanie to 246.712,17 zł. Sprzęt zostanie przekazany jeszcze przed świętami. W listopadzie prowadzony był kolejny nabór wniosków na komputery dla uczniów, krewnych pracowników PGR, aby wykorzystać oszczędności, które zostały po przetargu. Rozstrzygnięcie przewidziane jest na koniec stycznia 2023 roku. Na listę rezerwową wpłynęło 20 wniosków.

Rożdżałów - Depułtycze Król.

7065

eprasa.pl a7c1abf8b0

GMINA SAWIN Kontrowersji wokół diet radnych ciąg dalszy...

Cóż to jest prawda?

To fundamentalne pytanie nasuwa się zapewne każdemu, kto oczekuje od przedstawicieli życia publicznego elementarnej rzetelności w przedstawianiu różnych faktów. Cóż. Mogłoby się wydawać, że na ten postulat głusi pozostają decydenci z gminy Sawin, skoro nawet w niewielkich sprawach pojawia się szereg niedomówień.

I znów te nieszczęsne diety...

By zobrazować skomplikowanie pajęczyny oplatającej niebezpiecznie i tak już bardzo napięte samorządowe życie w Sawinie wystarczy sięgnąć do zapisu ostatniej sesji rady gminy. Na liście podejmowanych przez radę spraw pojawił się po raz kolejny problem wypłaty diet, który samorządowcom towarzyszy już od kilku spotkań. Oto radna **Maria Kubiak-Skórzewska** postanowiła być w swoich staraniach o dochodzenie do prawdy nieustępliwa i po raz kolejny zaczęła głośno domagać się należnych jej - jak twierdzi - pieniędzy. Warto jednak cofnąć się do „praprzyczyny", czyli posiedzenia tzw. komisji wspólnej przed sesją, jaka miała miejsce 21 października 2022 roku. Wyjątkowo komisja ta podzielona została na dwa spotkania – 20 oraz 21 października, a stało się tak dlatego, że radni mieli do przepracowania wiele różnych, obszernych merytorycznie zagadnień. Radna spodziewała się zatem na swoim koncie wynagrodzenia w kwocie 700 zł (za posiedzenie komisji oraz uczestnictwo w sesji rady gminy), gdy tymczasem na jej koncie pojawiła się kwota jedynie 350 zł. Oburzona tym faktem postanowiła poruszyć „niebo i ziemię", aby sprawę wyjaśnić. Pisaliśmy zresztą o tym obszernie w jednym z ostatnich numerów. Za główny cel ataku obrała sobie przewodniczącą rady gminy **Iwonę Wołoszkiewicz**, gdy tymczasem to nie ona odpowiada ostatecznie za wypłatę stosownych wynagrodzeń. Przewodnicząca jest odpowiedzialna za organizowanie pracy rady gminy w wymiarze merytorycznym (co potwierdza zresztą statut gminy i ustawa o samorządzie). Wypłatę wynagrodzeń zatwierdza swoim podpisem ostatecznie wójt czy inny włodarz danego samorządu.

Interpelacja jako trampolina. Do czego?

Podział posiedzenia komisji na dwa dni wzbudził pewne wątpliwości pracowników biura obsługi rady. Problem wydawał się na tyle istoty, że pracownica biura **Renata Chochół** postanowiła omówić go z mecenasem **Piotrem Mroczkowskim**, odpowiadającym za obsługę prawną urzędu i rady. W nieformalnej rozmowie mecenas stwierdził, na czym oparli swoje dalsze czynności pracownicy biura, że wynagrodzenie za komisje radnym nie przysługuje. Istotną rolę odgrywa w tej całej historii fakt, że zarówno radna Kubiak-Skórzewska, jak i radny **Tadeusz Starzyniec** (który również poczuł się potraktowany w sposób niesprawiedliwy, czego nie omieszkał opisać przy pomocy interpelacji) od dawna nie uczestniczą w pracach komisji stałych, z których zrezygnowali.

Nie sposób dociekać, co wpłynęło na diametralną zmianę decyzji mecenasa Mroczkowskiego w momencie, kiedy opiniował sprawę wypłaty wynagrodzeń na potrzeby sporządzenia pisemnej odpowiedzi na interpelację. Wydaje się jednak, że musiały to być jakieś ważne powody, skoro w odpowiedzi stwierdzono, że „w kwestii prawidłowości wypłacania diet radnym uczestniczącym w pracach komisji Rady Gminy Sawin, a niebędących członkami tych komisji, odpowiadam, że zgodnie z brakiem ograniczeń w przepisach prawa oraz z dotychczasową praktyką stosowaną od wielu lat ww. diety pozostają wypłacone w wypadkach, o jakich mowa w zapytaniu". Podobną linię wyjaśnień utrzymano w odrębnej odpowiedzi, w której wyrażona została osobista opinia wójta **Dariusza Ćwira**.

Opinia opinii nierówna

Nie ulega wątpliwości, że sprawa została rozdmuchana w sposób zupełnie sztuczny. Niepokoi jednak to, że zupełnie inną opinię w sprawie mecenas wydał w urzędzie, a zupełnie inną wyraził w sporządzonym piśmie. By zatem uporządkować pewien stan prawny i rozwiać piętrzące się wokół diet wątpliwości grupa radnych w składzie: **Iwona Wołoszkiewicz, Zbigniew Kloc, Zbigniew Krzanowski i Teresa Chlebio** postanowili zaproponować włączenie do porządku obrad ostatniej, grudniowej sesji rady gminy uchwałę aktualizującą zapisy.

- Chcemy tą uchwałą wprowadzić wreszcie jakiś porządek. Skoro była nieprecyzyjna i sam miał pan problem, postanowiliśmy doprecyzować zapisy – mówiła w trakcie obrad przewodnicząca Wołoszkiewicz.

Jak sformułowana była poprzednia wersja uchwały, a co radni zaproponowali obecnie? W grudniu 2021 roku przyjęto uchwałę, która stanowiła, że radnym dieta przysługuje za udział w następujących rodzajach „wydarzeń": sesjach rady gminy, posiedzeniach komisji stałych oraz posiedzeniach komisji doraźnych, powoływanych przez radę gminy. Uchwała stanowiła, że za uczestnictwo we wskazanych spotkaniach radnym przysługuje dieta w wysokości 350 zł (posiedzenia tzw. komisji wspólnych przed sesjami rady gminy nie były brane pod uwagę i traktowano to jako jedno posiedzenie, za które radny mógł otrzymać tylko 350 zł). Aktualizacja z 15 grudnia wnosi, że „dieta za udział w posiedzeniach, o których mowa w ustępie 1 pkt. 2 i 3 (stałych komisji i komisji doraźnych – przyp. red.) przysługuje jedynie członkom tych komisji".

- Państwo macie pełne prawo występować z taką inicjatywą uchwałodawczą. Wystarczy, o ile dobrze pamiętam ze statutu, czterech radnych. Możemy sobie zatem takie uchwały proponować. Rzeczywiście zapisy o dietach w tej uchwale z 8 grudnia 2021 roku o tych kwestiach milczały. Nie było do końca jasne, czy dietę może otrzymać radny, który nie należy do komisji statutowej, ale uczestniczy w posiedzeniu komisji wspólnej. Niemniej jednak mieliśmy jakąś ugruntowaną praktykę interpretacji tej uchwały. Dla mnie konieczności podejmowania tych poprawek nie ma, ale jeśli macie państwo taką potrzebę i konieczność, proszę bardzo – odniósł się do proponowanej uchwały mecenas.

- Nie byłoby zapewne tej dyskusji i projektu uchwały, gdyby nie problem z interpretacją istniejących zapisów. Należy więc sobie ułatwiać, a nie utrudniać – podkreśliła raz jeszcze przewodnicząca Wołoszkiewicz.

Do sprawy diet i nowych zapisów proponowanych przez radnych odniósł się również wójt **Dariusz Ćwir**.

- Pani radna Skórzewska słusznie podkreśliła, że nikt nie może zmusić radnego do uczestnictwa w komisjach stałych. Uważam jednak, że jeśli radni spotykają się na komisji wspólnej, gdzie dyskutowane są różne sprawy ważne dla urzędu, powinni otrzymać dietę. Nie wiem zatem, z czego to wynikło, że te diety nie zostały wypłacone – mówił wójt Ćwir.

-To pan o tym zdecydował – wtrąciła gwoli wyjaśnienia przewodnicząca Iwona Wołoszkiewicz, mając zapewne na myśli to, że to wójt ostatecznie zatwierdza listę do wypłaty diet ze środków gminy, o czym już wspominaliśmy.

Wójt i radca umywają ręce

Wójt próbował zrzucić z siebie odpowiedzialność związaną z zatwierdzeniem wypłat, stwierdzając, że to przewodnicząca powinna przygotowywać listy osób uprawnionych do odebrania wynagrodzenia. Mecenas Mroczkowski, nieco ponad problemem, ponownie zasugerował, że prace nad ewentualnymi zmianami powinny się odbywać wspólnie, po przedyskutowaniu proponowanych treści.

- Aktem, który reguluje zasady naszego wspólnego bytowania tutaj, jest statut. Wszelkie zmiany w jego treści to bardzo wrażliwa kwestia, więc powinniśmy podejmować ją wspólnie. To tylko mój postulat. Sprawdziłem tę uchwałę pod kątem formalnym, zaś intencja należy do państwa – mówił Mroczkowski.

- Tak naprawdę to pana opinia zaważyła na tym, że pracownicy biura postąpili w taki, a nie inny sposób – zaoponowała przewodnicząca.

Sugerowała, że co innego mecenas wyraził podczas pracy w urzędzie, a co innego zapisał w dokumencie opinii wyrażonej w formie pisemnej. Podczas obrad usiłował rozmyć tę jasną odpowiedzialność, co zauważył radny Zbigniew Krzanowski.

- Byłem obecny na tym dyżurze, kiedy pani Renata, pracownica biura, pytała się pana o opinię w sprawie. Pan nie może nam teraz mówić, co jest opinią, a co nią nie jest. Pan powiedział to wtedy wyraźnie. Inne zaproszenia należy wystosować do radnych, którzy są członkami komisji, a inne dla radnych, którzy w nich nie pracują. Trzeba panie mecenasie wziąć to na siebie. Mówił pan, że weźmie to na siebie i że to pan wprowadził innych w błąd – argumentował podczas sesji radny Krzanowski.

Ostatecznie za przyjęciem postulowanych poprawek opowiedziało się 5 radnych, przeciw było 3, natomiast 4 osoby wstrzymały się od głosu. **RC**

Trójka uczciła patrona

CHEŁM W Zespole Szkolno-Przedszkolnym nr 3 w Chełmie każdego roku w grudniu obchodzone są imieniny patrona - Adama Mickiewicza. W tym roku były wyjątkowe.

Podczas Dni Patrona w ZSP nr 3 w Chełmie realizowane są różne projekty i konkursy. Zarówno uczniowie, jak i nauczyciele biorą udział w głośnym czytaniu utworów wieszcza. Sprawdzają również swoje umiejętności w pisaniu gęsim piórem.

W tym roku nauczyciele wczesnoszkolnej edukacji zorganizowali Powiatowy Konkurs „Inscenizujemy bajki Adama Mickiewicza". Wzięły w nim udział teatralne grupy ze szkół w Chełmie i powiecie.

Laureatami konkursu zostali: grupa teatralna z Zespołu Szkół w Strupinie Dużym (opiekun **Justyna Dederko**), ze SP nr 2 w Chełmie (opiekun **Agnieszka Rejman**), a także ze SP nr 3 w Chełmie (opiekun **Elżbieta Roczon** i **Nella Kozłowska**).

Młodzi artyści otrzymali nagrody i dyplomy. **DW**

Panu
Marianowi Sikorskiemu
Przewodniczącemu Komisji Rewizyjnej
Chełmskiego OZPN
wyrazy współczucia z powodu śmierci
ŻONY
składa społeczność piłkarska
Chełmskiego Okręgowego
Związku Piłki Nożnej
7076

6627
Chełmski Dom Pogrzebowy
Firma Łukowiec
Organizujemy pogrzeby na wszystkich cmentarzach i zajmujemy się transportem międzynarodowym zmarłych.
Chełm ul. Szpitalna 49
82 564 36 07
602 469 287
www.lukowiec.pl
Przeprowadzamy kremację w ciągu kilku godzin.
Posiadamy własną kaplicę i chłodnię.
Nasza firma jest Zarządcą Cmentarza Parafialnego w Chełmie przy ul. Lwowskiej.
Wszystkie czynności związane z pogrzebem, ekshumacją, pracami kamieniarskimi i budowlanymi muszą zostać uzgodnione w naszym biurze:
USŁUGI CAŁODOBOWE - BEZGOTÓWKOWE
Wypłacamy Zasiłki Pogrzebowe ZUS i KRUS Przed Pogrzebem

Kompleksowe Usługi Pogrzebowe
KOMPLEKS
Zakład Usług Pogrzebowych
24h
Chełm, ul.Rejowiecka 93
Rejowiec Fabr., ul. Dworcowa 4
82 566 40 53
502 791 454
2640

ORSZAK
NOWA WYŻSZA JAKOŚĆ
USŁUGI POGRZEBOWE
Chełm, ul. Pijarska 3
697 718 454, 724 718 454
6988

eprasa.pl a7c1abf8b0

CHEŁM Kto pójdzie niechybnie w kamasze...

Do wojska marsz!

Niepokój związany z wojną na Ukrainie wymógł na polskim rządzie przyspieszenie prac związanych z modernizacją sił zbrojnych. Zaniedbania w tym obszarze ma naprawić przyjęta w kwietniu tego roku ustawa o obronie Ojczyzny. Władze chcą, aby przeszkolone zostały możliwie szerokie grupy społeczne, co ma wpłynąć w bezpośredni sposób na zdolność efektywnego odparcia jakiegokolwiek zagrożenia. Postanowiliśmy sprawdzić, jak założenia nowo przyjętego systemu wprowadzane są na terenie podległym administracyjnie pod chełmskie Wojskowe Centrum Rekrutacji.

źródło: Pixabay / zdjęcie ilustracyjne

Major **Paweł Gomela** z Wydziału Rekrutacji Wojskowego Centrum Rekrutacji w Chełmie przypomina, że czym innym jest powszechna i praktykowana stale klasyfikacja wojskowa, a czym innym szkolenie wojskowe, na które mogą być wezwane osoby z różnych roczników.

- Obecnie nie otrzymaliśmy jeszcze od dowódców jednostek list rezerw osobowych oraz informacji na temat tego, w jakich terminach chcą te ćwiczenia przeprowadzić. Zatem na terenie, za który administracyjnie odpowiadamy, nie znamy szczegółów takich ćwiczeń – wyjaśnia major Gomela.

Powoływani na ćwiczenia są przede wszystkim ci żołnierze rezerwy, którzy mają już swoje przydziały mobilizacyjne.

- Ćwiczenia odbywają się, ponieważ nasza armia przechodzi obecnie gruntowną modernizację, wprowadzany jest coraz nowocześniejszy sprzęt, zatem wiedza żołnierzy musi podlegać pewnego rodzaju aktualizacji. Część rezerwistów przechodziła, owszem, szkolenie wojskowe, ale bardzo dawno, kilkanaście lat temu, w innych realiach. Stąd też rodzi się potrzeba ponownego przeszkolenia tych osób – mówi Gomela.

Pierwszym powodem, dla którego rezerwa musi przejść szkolenie, jest zatem potrzeba nabycia nowych umiejętności, które mogłyby się okazać przydatne w realiach współczesnego pola walki. Co jednak z tymi, którzy również są rezerwistami, a nigdy nie wzięli broni do ręki?

- W tej drugiej, „nieprzeszkolonej" grupie interesują nas przede wszystkim te osoby, które mają wykształcenie potrzebne do pracy w wojsku: psychologowie, osoby z szeroko pojętym wykształceniem medycznym, prawnicy czy informatycy. Będą funkcjonowały różne rodzaje ćwiczeń: jednodniowe, krótkotrwałe, długotrwałe oraz rotacyjne. Jednodniowe polegają przede wszystkim na zapoznaniu się z jednostką, aktualizacji danych, przymierzeniu munduru, wstępnym zapoznaniu się ze sprzętem. Mają zatem charakter czysto informacyjny. Ćwiczenia krótkotrwałe to ćwiczenia 30-dniowe. Długotrwałe trwają do 90 dni. Jeśli chodzi o nasze biuro, to będziemy wzywali na ćwiczenia, które będą trwały od 14 do 16 dni, zatem o połowę krócej. W sumie w całym kraju ma zostać powołanych na ćwiczenia ok. 230 tys. żołnierzy. Nie wiemy jeszcze natomiast, o czym już wspominałem, ilu rezerwistów zostanie powołanych z naszego terenu – wyjaśnia major Gomela.

Klasyfikacja wojskowa, na którą zostaną wezwane przede wszystkim osoby z rocznika podstawowego 2004, zaplanowana została od kwietnia do czerwca 2023 roku. Dodatkowo będą podlegały pod nią roczniki 1999-2003, czyli osoby w przedziale wiekowym od 20 do 24 lat, które z różnych przyczyn nie zostały sklasyfikowane wcześniej lub otrzymały odroczenie klasyfikacji – na 6 i 12 miesięcy.

- Wśród osób, które przejdą w przyszłym roku klasyfikację wojskową, również będą nas interesowały przede wszystkim te, które posiadają odpowiednie wykształcenie i to one mogą się spodziewać wezwania na ćwiczenia. Dodatkowo przed komisję będziemy wzywali kobiety, które w przyszłym roku kończą studia lub różnego rodzaju szkoły policealne, a które kształciły się w ramach interesujących nas kierunków. Do współpracy z nami są zaproszone przede wszystkim studentki psychologii, weterynarii, analityczki medyczne, lekarki czy ratowniczki medyczne. Warto przypomnieć również o tym, że do klasyfikacji mogą się zgłosić także te osoby, które nie otrzymały wezwania, a ukończyły 18. rok życia. Górna granica wieku to 60 lat – przypomina major.

W mijającym roku z terenu podległego pod chełmską jednostkę rekrutacyjną zostało wezwanych do klasyfikacji 1,5 tys. osób. **RC**

Agresywne kobiety napadły na 75-latka

POW. KRASNOSTAWSKI **Chełmianka i krasnostawianka podejrzewane są o rozbój na mieszkańcu gminy Gorzków. Wtargnęły do jego domu, przewróciły go na podłogę, a następnie zabrały telefon komórkowy i ponad 800 złotych.**

Do zdarzenia doszło w środę, 21 grudnia. Dwa dni później kryminalni zatrzymali i doprowadzili do prokuratury w związku z tą sprawę 21-letnią chełmiankę i 31-letnią mieszkankę Krasnegostawu.

Sąd przychylił się do wniosku śledczych o zastosowanie wobec kobiet tymczasowego aresztu. Grozi im do 12 lat więzienia. **GD**

Jakie stawki za wywóz śmieci?

GM. ŻMUDŹ **Wiemy, które przedsiębiorstwo złożyło najkorzystniejszą ofertę, jeśli chodzi o przyszłoroczną gospodarkę odpadami komunalnymi. Czy podpisanie umowy z wykonawcą zlecenia wpłynie na stawki opłat za wywóz odpadów? Ostateczne decyzje w tej sprawie nie zostały jeszcze podjęte.**

Jak informuje wicewójt gminy Żmudź **Łukasz Burak**, wybór najkorzystniejszej oferty był dosyć oczywisty, ale ostateczna umowa na świadczenie usługi wywozu odpadów nie została jeszcze podpisana. Tym samym gmina nie skalkulowała jeszcze ostatecznie stawek opłat za wywóz odpadów, jakie będą obowiązywały w 2023 roku.

Na zadanie samorząd planował przeznaczyć ok. 671 tys. złotych. Swoje wyceny przedstawiło w sumie czterech przedsiębiorców. Najwyższe wynagrodzenie za wykonaną pracę chciał otrzymać Gminny Zakład Obsługi z Dorohuska, który przedstawił ofertę opiewającą na kwotę ok. 775 tys. złotych. Najkorzystniejszą ofertę zaproponował MPGK z Chełma, wycenił zadanie na ok. 584 tys. złotych.

- Sądzimy, że jeśli stawki opłat się zwiększą, to nieznacznie. Ostatecznych decyzji jeszcze w tej sprawie nie podjęliśmy – wyjaśnia wicewójt. **RC**

Intensywny czas w gminie Wojsławice

Mijający 2022 rok obfitował w ważne inwestycje, które będą miały duży wpływ na rozwój gminy Wojsławice. Nie bez znaczenia jest też to, że wdrażane były takie zadania, które dają szansę na oszczędności oraz poprawę klimatu i środowiska naturalnego.

Jednym z zadań, które przyniesie wszystkie wspomniane efekty, jest **wykonanie 9 instalacji i farm fotowoltaicznych** zlokalizowanych na należących do gminy budynkach i nieruchomościach, w których zużywano najwięcej energii elektrycznej. Powstały one na działkach z ujęciami wody w Kukawce, Wojsławicach, Hucie i Nowym Majdanie, na terenie przy oczyszczalni ścieków w Wojsławicach, przy Ośrodku Trzech Kultur w Majdanie Ostrowskim oraz na budynkach Zespołu Szkolno-Przedszkolnego, Ośrodka Kultury i Tradycji Pożarnictwa i Warsztatu Terapii Zajęciowej w Wojsławicach.

Dokonano także **wymiany trzech pieców węglowych** na ekologiczne piece na pellet w budynkach Urzędu Gminy Wojsławice, biblioteki i dawnej apteki.

Zadania poprawiające warunki życia mieszkańców to bez wątpienia remonty dróg gminnych. W tym roku **nowe nawierzchnie asfaltowe powstały w pięciu miejscowościach:** na ulicy Krasnystawskiej w Wojsławicach, w Wojsławicach Kolonii, w Putnowicach Wielkich, Krasnem i Kukawce. Ponadto dzięki zakupieniu 1800 ton kamienia **utwardzono drogi gruntowe w większości sołectw gminy**. **Wspólnie z Nadleśnictwem Chełm utwardzono też 350 metrów odcinka drogi gminnej przebiegającej przez las** od Witoldowa w kierunku Ostrowa. Nadleśnictwo Chełm udzieliło gminie wsparcia finansowego w wysokości 70 000 złotych, a prace wykonała grupa remontowo-budowlana urzędu gminy.

Kolejne ważne gminne zadanie to **powstanie nowych sieci wodociągowych** w **trzech miejscowościach,** umożliwiających mieszkańcom podłączenie się do nich. Wykonano je w Putnowicach Wielkich, Kolonii Ostrów oraz na ulicy Grabowieckiej w Wojsławicach.

Uszczelnienie systemu gospodarki wodno-ściekowej w naszej gminie polegało na objęciu wszystkich odbiorców wody opomiarowaniem i **wymianą wodomierzy** oraz usprawnieniem systemu odczytów poprzez **zastosowanie elektronicznego odczytu** bez konieczności wchodzenia konserwatorów do domów czy na posesje.

Mając na uwadze poprawę stanu środowiska, gmina Wojsławice uruchomiła **program dotacyjny na budowę przydomowych oczyszczalni ścieków**. Zainteresowane gospodarstwa mogą wystąpić o przyznanie dotacji na ten cel w wysokości 7 000 złotych. Dotychczas podpisano 20 umów.

W 2022 roku realizowano także zadanie pn. **„Budowa zaplecza sanitarno-szatniowego na boisku sportowym** na ulicy Grabowieckiej wraz z infrastrukturą". Do nowego obiektu została podłączona sieć wodociągowa oraz elektryczna. Aktualnie trwają prace wykończeniowe budynku, a planowany termin zakończenia zadania określony został na marzec 2023 roku.

W mijającym roku podpisano umowę na **wykonanie dokumentacji projektowej na budowę pełnowymiarowej i nowoczesnej sali gimnastycznej** przy Zespole Szkolno-Przedszkolnym w Wojsławicach Kolonii.

Na początku 2022 roku **utwardzono teren przy Ośrodku Kultury i Tradycji Pożarnictwa**. Pokryto papą termozgrzewalną dach garaży OSP, a druhowie z OSP Wojsławice przeprowadzili remont wnętrza garaży. Jest tam już nowa posadzka, powiększone zostały bramy wjazdowe, zamontowano centralne ogrzewanie. Odmalowano też wszystkie pomieszczenia.

Modernizacja parkingu na terenie Warsztatu Terapii Zajęciowej w Wojsławicach to kolejne ważne zadanie realizowane w 2022 roku.

Gmina nie zapomina też o atrakcjach turystycznych. Wspólnie z mieszkańcami wykonano wiele prac przy 7 źródłach naturalnej wody, dzięki czemu **to ciekawe i wyjątkowe miejsce w Nowym Majdanie**, **uznane za pomnik przyrody, udostępniono do zwiedzania i wypoczynku.**

W ubiegłym roku kontynuowano też zagospodarowywanie terenu przy źródłach na ulicy Chełmskiej w Wojsławicach. Wykonano ścieżkę spacerową przy źródłach, a do rozlewiska wpuszczono ryby. Natomiast na sąsiedniej działce młodzież szkolna we współpracy z Leśnictwem Wojsławice posadziła około 200 różnych drzew.

W gminie pojawiły się też kolejne udogodnienia dla mieszkańców. W budynku biblioteki gminnej przeprowadzono generalny remont sanitariatów, a na całym budynku wykonano ocieplenie cokołu, wyremontowano chodnik i schody wejściowe do mieszkań komunalnych i podniesiono teren w celu uniknięcia zastoisk wody. W budynku komunalnym na ulicy Uchańskiej przeprowadzono remont schodów i ogrodzenia. Ocieplono też podmurówkę budynku OSP Kukawka, wykonano tam łazienkę oraz przyłącze wodociągowe.

Wymieniony został też przepust na drodze gminnej w Krasnem przed jej utwardzeniem oraz przepust w Trościance, który uległ uszkodzeniu.

Dokonano także rozbiórki budynków na ulicy Rynek 73 oraz zlikwidowano szambo na terenie przekazanym pod budowę Posterunku Policji.

Ponadto wykonano wiele prac remontowych przy drogach, obiektach komunalnych oraz atrakcjach turystycznych. Służby gminy były także zaangażowane przy przystosowaniu miejsc przeznaczonych do pobytu uchodźców z Ukrainy.

Tak duży i szeroki zakres wykonanych prac możliwy był dzięki pozyskanym dofinansowaniom z Rządowego Programu Inwestycji Strategicznych Polski Ład, z Ministerstwa Sportu i Turystyki oraz z Państwowego Funduszu Rehabilitacji Osób Niepełnosprawnych oraz oczywiście z budżetu gminy Wojsławice, a także dzięki zaangażowaniu społecznemu naszych mieszkańców - podsumowuje wójt gminy Wojsławice Henryk Gołębiowski.

7051

eprasa.pl a7c1abf8b0

GMINA SAWIN W produkcji zwierzęcej są najlepsi

Walczą o rozwój, choć czasy niepewne...

Gospodarstwo prowadzone przez Michała Wojciechowskiego oraz jego rodzinę zostało docenione w prestiżowym wojewódzkim konkursie „Rolnik z Lubelskiego". Zdobyli pierwsze miejsce w jednej z czterech kategorii – produkcji zwierzęcej.

źródło: Michał Wojciechowski / Nagrodzony rolnik ze swoją rodziną

Konkurs organizowany przez Urząd Marszałkowski Województwa Lubelskiego od lat cieszy się niesłabnącą popularnością. Zdobycie w tej rywalizacji wysokiego miejsca czy choćby wyróżnienia uznawane jest w gronie producentów rolnych za zaszczyt i wyznacznik jakości gospodarstwa. Kiedy zapytaliśmy pana Michała, rolnika z gminy Sawin, czy spodziewał się zdobycia pierwszego miejsca, wciąż nie dowierzał, że codzienny trud jego rodziny ktoś dostrzegł i postanowił nagrodzić.

- Absolutnie nie liczyliśmy się z tym, że w tej kategorii możemy zdobyć pierwsze miejsce. Liczyliśmy z żoną na wyróżnienie, może trzecie miejsce. Za tym sukcesem stoi oczywiście nie tylko moja praca. Nasze gospodarstwo to gospodarstwo rodzinne, rolnikami jesteśmy z dziada pradziada. Można zatem powiedzieć więcej – sukces w konkursie to efekt pracy naszych przodków. Pracujemy zespołowo. W codzienne obowiązki zaangażowana jest moja żona, mama, siostra i jej partner – mówi pan Michał.

Do konkursu można było zgłaszać gospodarstwa spełniające pewne wymogi formalne. Oceniane były przede wszystkim gospodarstwa rodzinne, bazujące na innowacjach, pozyskujące środki z Unii Europejskiej, ale przede wszystkim takie, które produkują w sposób ekologiczny, z nastawieniem na dobrostan środowiska naturalnego.

- Ogólnie zajmujemy się produkcją drobiu, w tym także indyków. Obecnie w naszej hodowli mamy ok. 20 tys. sztuk w różnym wieku – począwszy od osobników bardzo młodych, poprzez nieco starsze aż do takich, które przeznaczone są od razu do sprzedaży. To pozwala nam zachować odpowiednią płynność finansową. Produkcja roślinna, jaką prowadzimy, związana jest bezpośrednio z hodowlą. Zazwyczaj mamy zasiane ok. 150 h na pasze. Indyki sprzedajemy przede wszystkim na eksport, do Wielkiej Brytanii, ale dysponujemy również małą, funkcjonującą tuż obok fermy ubojnią, z której sprzedajemy tuszki klientom detalicznym. Niektórzy przyjeżdżają po nasze indyki nawet z oddalonych o setki kilometrów regionów kraju. Mamy grono stałych, zaufanych osób, które bardzo cenią sobie jakość naszych produktów – wyjaśnia nagrodzony rolnik.

Pan Michał nie planuje w najbliższym czasie znaczących zmian, jeśli chodzi o rozwój gospodarstwa, ale nieustannie poszukuje takich przestrzeni, które mogłyby zostać zmodyfikowane i unowocześnione. Innowacje pozwalają bowiem utrzymać wysoki poziom efektywności produkcyjnej, o którą wciąż należy zabiegać.

- W planach mamy również pewien duży projekt, o którym od jakiegoś czasu rozmawiamy z władzami gminy, a konkretnie chodzi o budowę biogazowni. W dużym uproszczeniu można powiedzieć, że dzięki niej można produkować wszystko, co obecnie jest drogie, a więc prąd, gaz czy ogólnie energię cieplną. Jest to również bardzo dobre miejsce zbytu niewykorzystanych produktów np. siana i słomy. Obecnie rolnicy nie trzymają już dużych ilości bydła, zatem na koniec sezonu pozostają ze sporymi ilościami materiałów, które później mogą sprzedać jedynie po bardzo niskiej cenie, poniżej progu opłacalności. Dzięki takiemu miejscu jak biogazownia ten naturalny materiał opałowy mogliby sprzedać w uczciwej cenie i nieźle na tym zarobić. Dodatkowo można w niej produkować naturalny nawóz. Wszyscy jesteśmy świadomi tego, jak drogie są obecnie popularne nawozy. Ten naturalny może być lepszą, ale i nieporównywalnie tańszą alternatywą – wylicza pan Michał.

Pierwotny projekt budowy urządzeń spotkał się jednak ze społecznym oporem. Mieszkańcy obawiali się przede wszystkim tego, że będą wydzielały przykry zapach, który wpłynie na jakość codziennego życia.

- W porozumieniu z władzami gminy postanowiliśmy poszukać innej działki. Obecnie plany zakładają, że biogazownia powstanie w odosobnionym miejscu, na działce, która znajduje się praktycznie w środku lasu. Gdyby pierwsze założenia doszły do skutku, mogliby na tym skorzystać wszyscy, ponieważ planowaliśmy utworzenie sieci ciepłowniczej, z której mogłyby być zasilane nie tylko budynki naszego gospodarstwa, ale także większość budynków użyteczności publicznej w gminie. Tak się ostatecznie nie stanie, ale sądzę, że gmina i okoliczni mieszkańcy i tak na tym skorzystają. Do urzędu wpłyną podatki i pojawią się nowe miejsca pracy – wyjaśnia pan Michał.

W tym momencie urzędnicy pracują nad zmianą planu zagospodarowania przestrzennego gminy.

- Prawdopodobnie w styczniu rada gminy odniesie się do tego nowego planu zagospodarowania i przekonamy się, czy zacznie obowiązywać. Od tego momentu będziemy mogli zacząć wdrażać etap projektowy budowy. Dysponujemy już potrzebną dokumentacją – mówi o planach rolnik.

Perspektywa budowy jest oczywiście kusząca, ale pan Michał nie ukrywa, że ogólna sytuacja ekonomiczna nie ułatwia realizacji tego zadania.

- Mierzymy się oczywiście z pewnymi trudnościami, z którymi zmagają się obecnie wszyscy. Popularny kredyt komercyjny to „samobójstwo". Rozglądamy się zatem intensywnie za różnego rodzaju dofinansowaniami. Mam nadzieję, że sytuacja poprawi się nieco z początkiem nowego roku – podsumowuje pan Michał. **RC**

Budżet na 2023 rok uchwalony jednogłośnie

GM. ŻMUDŹ O przyszłorocznym budżecie gminy można powiedzieć, że jest ambitny. Obrana przez władze strategia nie powinna jednak dziwić. Większość włodarzy gmin z terenu powiatu chełmskiego chce wykorzystać dobrą passę i wykonać możliwie dużo potrzebnych inwestycji.

Dochody gminy ustalono na ok. 28 mln złotych, bieżące wyniosą ok. 14 mln. Na tym samym mniej więcej poziomie kształtują się dochody majątkowe. Dotacje celowe na realizację zadań zleconych gminie to ok. 2,4 mln złotych. Dochody z tytułu wydawania zezwoleń na sprzedaż napojów alkoholowych oszacowano na poziomie ok. 34 tys. złotych. Natomiast te z części opłaty za zezwolenie na sprzedaż napojów alkoholowych w obrocie hurtowym mają wynieść ok. 14 tys. złotych. Środki, jakie powiązane są z opłatami i karami za korzystanie ze środowiska, obliczono na 8 tys. złotych. Ważną pozycję wśród planowanych dochodów stanowi oczywiście gospodarka odpadami komunalnymi. Z tytułu opłat za wywóz odpadów gmina planuje pozyskać ok. 429 tys. złotych.

Wydatki w przyszłorocznym budżecie gminy ukształtują się na poziomie ok. 30 mln złotych. Część tej kwoty stanowią oczywiście te bieżące w kwocie ok. 14,5 mln złotych, a część majątkowe, które mają wynieść ok. 15,6 mln złotych. Wydatki na zadania zlecone powiązane są z dotacjami na zadania celowe, zatem mowa tutaj o tej samej kwocie ok. 2,4 mln złotych. Wydatki na zadania związane z profilaktyką antyalkoholową oszacowano na poziomie ok. 34 tys. złotych. Na ochronę środowiska gmina planuje przeznaczyć ok. 8 tys. złotych, natomiast na realizację zadań związanych z gospodarką odpadami komunalnymi ok. 429 tys. złotych.

Kwotę planowanego deficytu określono na poziomie ok. 1,95 mln złotych. Znajdzie on pokrycie w niewykorzystanych środkach pieniężnych na rachunku bieżącym (ok. 1 mln złotych) oraz wolnych środkach, które są nadwyżką środków na rachunku bieżącym, a nie są nadwyżką z lat ubiegłych (ok. 940 tys. złotych). Kwotę funduszu sołeckiego, tak ważnego dla lokalnych wspólnot, określono na poziomie ok. 357 tys. złotych. Limit zobowiązań gminy z tytułu zaciąganych kredytów i pożyczek nie może natomiast przekroczyć kwoty 0,5 mln złotych.

Jakie inwestycje będą zajmowały w przyszłym roku urzędników w Żmudzi? Na prace drogowe planuje się przeznaczyć ok. 7,5 mln złotych, w tym ok. 7 mln stanowi dofinansowanie pozyskane z Polskiego Ładu. Osobnym zadaniem będzie przebudowa drogi gminnej w Maziarni. Koszt prac opiewa tutaj na ok. 1,3 mln złotych, z czego ok. 840 tys. stanowi dofinansowanie z Unii Europejskiej. Planowana jest również wymiana poszycia dachowego na świetlicy w Leszczanach, na co gmina chce przeznaczyć ok. 165 tys. ze środków własnych. W ramach kwoty ok. 307 tys. złotych planowane są również generalne remonty świetlic: w Maziarni i Leszczanach właśnie. Na ten cel udało się pozyskać dofinansowanie w wysokości ok. 138 tys. złotych, które pochodzi z Unii Europejskiej. Ok. 2,75 mln złotych kosztować będzie przebudowa budynku Szkoły Podstawowej w Żmudzi. Z Polskiego Ładu udało się pozyskać na realizację prac ok. 2,65 mln złotych. W nadchodzącym roku będą również kontynuowane prace związane z budową szatni na boisku sportowym w Żmudzi. Koszt budowy obiektu opiewa na ok. 1,27 mln złotych, z czego ok. 1,7 mln to środki pochodzące z funduszu Polski Ład. Na liście ważnych inwestycji znalazła się również przebudowa oczyszczalni ścieków, jaka funkcjonuje na terenie Żmudzi. Całość zadania rozpisana została na lata 2023-2024 i w sumie prace będą kosztowały ok. 5 mln złotych. Dofinansowanie z funduszu Polski Ład to w tym przypadku kwota 4,75 mln złotych. Część środków zabezpieczono również na potrzeby opracowania dokumentacji projektowej dróg gminnych w Lipinkach i Pobołowicach. Kwota ok. 249 tys. zostanie przeznaczona na modernizację budynku urzędu gminy na potrzeby osób niepełnosprawnych. Dofinansowanie ze środków UE wyniesie w tym przypadku ok. 207 tys. złotych.

Budżet przyjęto jednogłośnie 15 głosami ZA. **RC**

OBWIESZCZENIE STAROSTY CHEŁMSKIEGO

Zgodnie z art. 11d ust. 5 ustawy z dnia 10 kwietnia 2003 r. o szczególnych zasadach przygotowania i realizacji inwestycji w zakresie dróg publicznych (Dz. U. z 2022 r., poz. 176 z późn. zm.) oraz art. 49 ustawy z dnia 14 czerwca 1960 r. Kodeks postępowania administracyjnego (Dz. U. z 2022 r., poz. 2000 z późn. zm.) Starosta Chełmski zawiadamia o wszczęciu postępowania administracyjnego na wniosek Zarządu Powiatu w Chełmie z siedzibą: Plac Niepodległości 1, 22-100 Chełm z dnia 08.12.2022 r. w sprawie wydania decyzji o zezwoleniu na realizację inwestycji drogowej polegającej na rozbudowie drogi powiatowej nr 1837L od km 0+000 do km 14+794,10 na odcinku Kasiłan – Żmudź.

Inwestycja zlokalizowana zostanie na terenie Powiatu Chełmskiego w obrębach ewidencyjnych: Kasiłan, Sielec, Kumów Majoracki, Kumów Plebański w jednostce ewidencyjnej Leśniowice oraz w obrębach ewidencyjnych Leszczany I, Leszczany Kolonia, Wólka Leszczańska w jednostce rejestrowej **G189** i **G216**, Pobołowice, Żmudź, Żmudź-Kolonia jednostka ewidencyjna Żmudź.

I. **Działki wchodzące pod inwestycję :**

- jednostka ewidencyjna Leśniowice, obręb ewidencyjny Kasiłan, działki nr ewid. 133, 80;
- jednostka ewidencyjna Leśniowice, obręb ewidencyjny Sielec, działki nr ewid. 171, 428, 745;
- jednostka ewidencyjna Leśniowice, obręb ewidencyjny Kumów Majoracki, działki nr ewid. 901, 191;
- jednostka ewidencyjna Leśniowice, obręb ewidencyjny Kumów Plebański, działka nr ewid. 338/1;
- jednostka ewidencyjna Żmudź, obręb ewidencyjny Leszczany I, działka nr ewid. 269;
- jednostka ewidencyjna Żmudź, obręb ewidencyjny Leszczany Kolonia, działki nr ewid. 195, 59;
- jednostka ewidencyjna Żmudź, obręb ewidencyjny Wólka Leszczańska, działki nr ewid.: 64, jednostka rejestrowa G216; 59 jednostka rejestrowa G216; 95, 436;
- jednostka ewidencyjna Żmudź, obręb ewidencyjny Pobołowice, działka nr ewid. 196;
- jednostka ewidencyjna Żmudź, obręb ewidencyjny Żmudź, działka nr ewid. 329;
- jednostka ewidencyjna Żmudź, obręb ewidencyjny Żmudź-Kolonia, działka nr ewid. 29;

II. **Działki dzielone pod inwestycję * :**

- jednostka ewidencyjna Leśniowice, obręb ewidencyjny Kumów Majoracki, działka nr ewid. 192 wg projektu podziału na działki nr **192/1** i 192/2;
- jednostka ewidencyjna Leśniowice, obręb ewidencyjny Kumów Majoracki, działka nr ewid. 540/1 wg projektu podziału na działki nr **540/2** i 540/3;
- jednostka ewidencyjna Żmudź, obręb ewidencyjny Wólka Leszczańska, działka nr ewid. 37, jednostka rejestrowa G189 wg projektu podziału na działki nr **37/1** i 37/2;

*Pogrubioną czcionką oznaczono działki przeznaczone pod inwestycję według przedłożonych projektów podziału nieruchomości.

III. **Działki, które planowane są do przejęcia w całości na rzecz właściwej jednostki samorządu terytorialnego:** jednostka ewidencyjna Leśniowice, obręb ewidencyjny Kumów Majoracki, działka nr ewid. 537/1;

IV. **Działki podlegające czasowemu ograniczeniu w korzystaniu w związku z obowiązkiem budowy lub przebudowy sieci uzbrojenia terenu:**

- jednostka ewidencyjna Leśniowice, obręb ewidencyjny Kasiłan, działki nr ewid. 76, 105, 49/2, 114, 53, 106, 49/1, 62, 129, 80, 100;
- jednostka ewidencyjna Leśniowice, obręb ewidencyjny Sielec, działki nr ewid. 178, 103/1, 173, 286, 638, 761/3, 171, 169, 104/2;
- jednostka ewidencyjna Żmudź, obręb ewidencyjny Leszczany I, działka nr ewid. 237, 349, 269;

Zakres inwestycji obejmuje: budowę jezdni wraz z obustronnymi poboczami, chodnikiem, zatokami autobusowymi z peronami i miejscami postojowymi, budowę i przebudowę istniejących zjazdów (indywidualnych oraz publicznych) oraz skrzyżowań, przebudowę sieci uzbrojenia terenu, budowę oraz przebudowę systemu odwodnienia drogi, tj. przepustów pod korpusem drogi oraz rowów przydrożnych. Opracowanie projektowe ma na celu poprawę bezpieczeństwa ruchu drogowego i pieszych.

Dodatkowo informuję, iż zarządca drogi wystąpił z wnioskiem o nadanie decyzji rygoru natychmiastowej wykonalności w przedmiotowej sprawie, ze względu na ważny interes społeczny.

Jednocześnie zawiadamia się strony postępowania, że z dokumentacją można zapoznać się, a także składać uwagi i wnioski oraz uzyskać wyjaśnienia w przedmiotowej sprawie, w trakcie prowadzenia w/w postępowania w Wydziale Architektury i Budownictwa Starostwa Powiatowego w Chełmie, Pl. Niepodległości 1, 22-100 Chełm (pok. 92) w godz. 7.30-15.30. Zgodnie z art. 49 Kodeksu postępowania administracyjnego, doręczenie uważa się za dokonane po upływie czternastu dni od dnia podania do publicznego ogłoszenia.

7075

eprasa.pl a7c1abf8b0

GMINA KAMIEŃ Kobiety z gminy Kamień są zwarte i gotowe

Akcja lepienia pierogów znów się powiodła!

Jak silnym zespołem jest Stowarzyszenie Kobiet Gminy Kamień, przekonał się ten, kto uczestniczył w weekendowej akcji lepienia pierogów wigilijnych. Pobito kolejne rekordy w ilości przyrządzonych przysmaków, ale najważniejsza informacja jest taka, że po raz kolejny udało się pomóc, w duchu świątecznego braterstwa, tym najbardziej potrzebującym.

Grażyna Szykuła, prezes stowarzyszenia mówi, że mobilizacja osób chętnych do ciężkiej pracy przerosła jej najśmielsze oczekiwania. Akcja związana z przygotowywaniem pierogów nie ograniczała się jednak tylko do soboty, 17 grudnia.

- Jestem pod wrażeniem zaradności i zapobiegliwości kobiet. Zarówno tych, które angażują się w działania stowarzyszenia na co dzień, jak i tych, które pozytywnie odpowiedziały na nasz apel. By nasze działania mogły przynieść oczekiwane efekty, należało wszystko wcześniej odpowiednio przygotować. Ukisiłyśmy samodzielnie całą beczkę kapusty, ok. 80 kg, z czego otrzymałyśmy ok. 50 kg. Nieco dokupiłyśmy tuż przez lepieniem, co dało w sumie 80 kg kiszonej kapusty. Mąki zużyłyśmy ok. 70 kg. Warto wspomnieć również o tym, że grzyby, bez których nie można mówić o prawdziwym farszu do wigilijnych pierogów, również zostały samodzielnie zebrane i wysuszone. Jestem pod wrażeniem – mówi Szykuła.

Sobotnia aura nie zachęcała do stawienia się w świetlicy w Strachosławiu, a jednak akcję wsparła cała rzesza osób. Potrzebni okazali się nie tylko ci, którzy zajęli się bezpośrednio lepieniem, ale także pracownicy związani ze wsparciem „logistycznym".

- Chciałybyśmy gorąco podziękować zarówno pracownikom urzędu gminy, którzy pomagali nam na bieżąco rozwiązywać różne techniczne problemy, jak i panu wójtowi **Dariuszowi Stockiemu**. Wszyscy kilkakrotnie dopytywali o różne potrzeby, dbali o dobry dojazd, odśnieżenie parkingu przy świetlicy, rozmaite drobne sprawy, których my nie byłybyśmy w stanie rozwiązać – wylicza prezes.

Nie sposób zliczyć wszystkich pierogów, które udało się ulepić, ale pewne jest, że ubiegłoroczny wynik pracy został zwielokrotniony. Na spotkaniu pojawiło się również większe grono chętnych wolontariuszek.

- W bezpośredniej akcji lepienia uczestniczyło ponad 50 osób. W ubiegłym roku było ok. 30 kobiet. Część z tych, które przyszły zupełnie z zewnątrz, zadeklarowała, że chcą zasilić szeregi naszego stowarzyszenia – nie kryje radości Szykuła.

źródło: profil Facebook Grażyna Szykuła

Do ilu osób trafił tegoroczny dar serca? Skala pomocy nie jest do końca znana. Pierogi trafiały często do tych rodzin, o których sytuacji wiedzą nieliczni, bardzo zaufani przyjaciele. Zresztą nie o to przecież chodziło, by cokolwiek komukolwiek wyliczać.

- Nigdy nie kontrolujemy do końca, kto został obdarowany. Działamy przecież w zaufaniu. Poszczególni członkowie organizacji znają wiele rodzin i ich konkretną sytuację. Pakowaliśmy gotowe pierogi do woreczków po 10 sztuk. Każda z rodzin otrzymała tyle porcji, ile akurat potrzebowała – wyjaśnia prezes Szykuła.

To, że się udało, jest oczywiście bardzo ważne, ale najważniejsza, jak podkreśla Szykuła, jest otwartość serca. Zaangażowanie, bezinteresowność, chęć dawania z siebie. Bez tego nastawienia tegoroczny sukces akcji nie byłby możliwy do osiągnięcia.

- Cóż mogę powiedzieć? Z roku na rok jest coraz lepiej. Wciąż jesteśmy zaskakiwane otwartością, z jaką się spotykamy. Planujemy w najbliższym czasie kilka akcji związanych z karnawałem, ale o tym wkrótce. Tymczasem mogę powiedzieć tylko tyle, że na kolejnym lepieniu widzimy się z pewnością za rok – podsumowuje Grażyna Szykuła. **RC**

Znikną nazwy niektórych miejscowości

POW. CHEŁMSKI Z początkiem stycznia wprowadzone zostaną korekty w nazwach administracyjnych niektórych obszarów. Z mapy powiatu chełmskiego znikną trzy miejsca. Chodzi głównie o małe dzielnice czy kolonie wiejskie, których nazwy funkcjonowały jedynie wśród lokalnej społeczności.

Rozporządzenie w tej sprawie mówi, że przestanie funkcjonować część wsi Stasin Dolny – Kąty na terenie gminy Siedliszcze. Zapisowi temu zaprzecza jednak burmistrz Siediszcza **Hieronim Zonik**. Włodarz wyjaśnia, że nic mu na temat planowanych zmian nie wiadomo.

- Po raz pierwszy słyszę o tym od państwa. Po cóż to robić? Jest tymczasem porządek, nie mamy takich planów. Ewentualne zmiany w tym obszarze następują zawsze na wniosek administracji państwowej, a do nas nikt z taką prośbą nie występował – odniósł się do pomysłu burmistrz Zonik.

To, że zmiany nastąpią, jest jednak pewne w przypadku miasta Rejowiec Fabryczny. Przestanie funkcjonować tzw. Zabłocie, które tytułowane będzie po prostu jako Rejowiec Fabryczny.

- Chodzi oczywiście o historyczną nazwę tego miejsca. Ministerstwo podjęło takie prace, aby te historyczne, ale nie faktycznie funkcjonujące nazwy przestały obowiązywać i aby sprawę uporządkować. U nas taką nazwą jest właśnie Zabłocie. Wielu mieszkańców już nawet nie kojarzy, gdzie ten obszar się znajdował. Ta nazwa nie funkcjonuje już tak naprawdę od kilku dekad. Niegdyś, owszem, kiedy nie było jeszcze sztywnych granic administracyjnych, część mieszkańców określała m.in. Zabłocie jako miejsce swoje urodzenia. Dziś jest to obszar pozostający w granicach administracyjnych miasta, więc sprawę należało uporządkować pod względem formalnym, gdyż Zabłocie nie funkcjonuje już ani w obiegu nieformalnym, ani oficjalnym, ani urzędowym – wyjaśnia burmistrz **Stanisław Bodys**.

Mimo iż zmiany wydają się drobne i niewiele wnoszące do życia lokalnej społeczności, to jednak wiele pracy kosztowały one urzędników z gminy Kamień. Tam zniknie nazwa Stara Wieś, która określała część wsi Czerniejów. Jak wyjaśnia wójt **Dariusz Stocki**, prace nad zmianą rozpoczęły się jeszcze w 2020 roku.

- Wówczas główny geodeta kraju wystąpił do nas o uporządkowanie nazw miejscowości na terenie gminy. Chodziło konkretnie o Czerniejów – Starą Wieś. Warto wyjaśnić, że Starą Wsią określano tę część Czerniejowa, która położona była przy drodze gminnej odchodzącej od drogi powiatowej, głównej arterii przebiegającej przez wieś – wyjaśnia wójt Stocki.

Stara Wieś nie występuje w żadnych gminnych wykazach, zatem dla pewnego porządku należało uczynić Starą Wieś Czerniejowem.

- Można powiedzieć, że była nazwą funkcjonującą potocznie. Ten obszar nie jest wyodrębniony geodezyjnie. Żaden z mieszkańców nie był tam też nigdy zameldowany. Sami mieszkańcy jednak używają jej, załatwiając różne administracyjne sprawy. Teraz pojawiają się np. prośby o odśnieżenie Starej Wsi – wyjaśnia dalej wójt.

Zmiana nazwy została poprzedzona konsultacjami społecznymi z mieszkańcami. Opowiadali się w specjalnej ankiecie za lub przeciwko zniesieniu tej nazwy. W sumie zainteresowanych sprawą było jedynie 19 mieszkańców Czerniejowa, którzy jednogłośnie opowiedzieli się za zmianami. Starosta chełmski pozytywnie je zaopiniował. Zmiana ta nie pociągnęła za sobą żadnych dodatkowych kosztów, zatem radni mogli przegłosować uchwałę w sprawie zmian w oficjalnej dokumentacji. **RC**

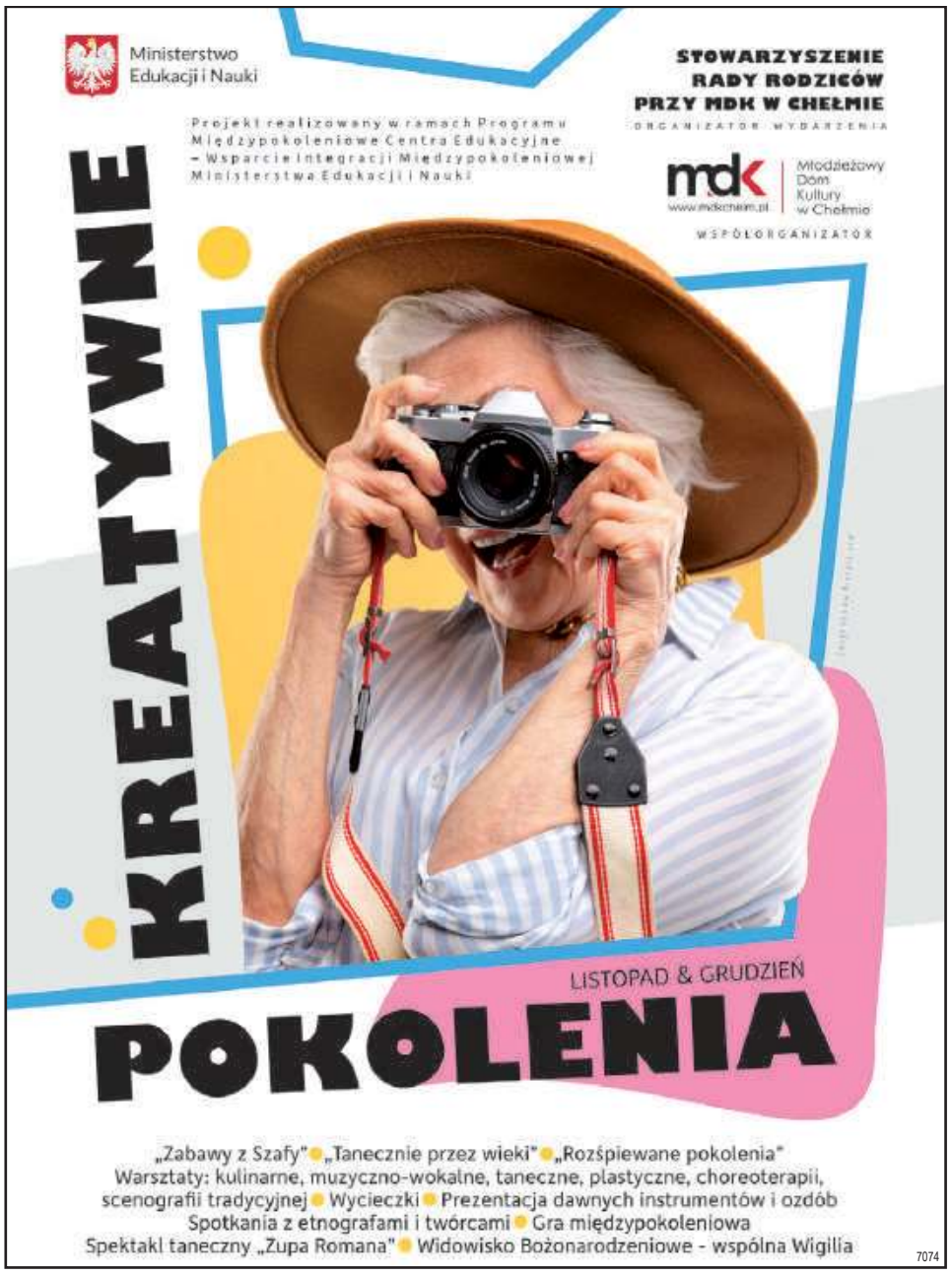

eprasa.pl a7c1abf8b0

„Skok na kasę" czy działanie dla dobra gminy...?

GM. RUDA-HUTA Na ostatniej sesji rady gminy ustalano ramowy plan pracy rady w nadchodzącym 2023 roku. Oczywiste wydawało się, że będzie ona pracowała zgodnie z przyjętymi dotąd standardami, a więc radni będą się spotykać nie rzadziej niż raz na kwartał. Część z nich postanowiła jednak podważyć istniejący dotąd porządek.

źródło: Gmina Ruda-Huta

„Idea" zrodziła się na komisji...

Na posiedzeniu komisji finansów i rozwoju, poprzedzającej sesję rady gminy, padł wniosek, by sesje odbywały się częściej – co najmniej raz w miesiącu. Twórcą pomysłu był radny **Stanisław Rożek**. Wniosek dotyczący zmiany przedstawiła przewodnicząca komisji finansów i rozwoju **Urszula Panasiuk**. Okazało się, że za wdrożeniem nowego planu opowiedziało się podczas głosowania na komisji pięciu radnych. Czterech było przeciw, a trzech wstrzymało się od głosu. Pomysł od początku wzbudził poważne wątpliwości, przede wszystkim samego przewodniczącego rady gminy **Piotra Śliwy**.

- Ramowy plan pracy rady gminy opiera się na kwartałach. Gdzie zatem komisja proponuje wpisać tę poprawkę? - dopytywał radną przewodniczący Śliwa.

Radna miała wyraźny problem z przytoczeniem wiążącego projektu uchwały. Nie wiadomo było do końca, gdzie w treści poprawionej uchwały mógłby się znaleźć zapis dotyczący częstotliwości spotkań. Bez nowego tekstu nie mogło się jednak odbyć głosowanie nad przyjęciem proponowanych zmian.

- Proszę wskazać, w którym konkretnie paragrafie projektu uchwały chcecie państwo zawrzeć tę poprawkę. Wówczas będę mógł poddać dokument pod głosowanie – nie ustępował przewodniczący.

Byle przepchnąć...

Ostatecznie radna Panasiuk spisała pospiesznie nowy projekt uchwały, który uwzględniał postulat częstszych spotkań. Przewodniczący Śliwa odczytał go w nowym brzmieniu, ale stwierdził jednocześnie, że gdyby uchwała została przegłosowana, a wyniki przesłane organowi nadzorującemu, czyli wojewodzie, uchwała mogłaby zostać uchylona. O głos w tej sprawie poprosił wicewójt **Agnieszkę Woszczewską**, która na potwierdzenie słów przewodniczącego przytoczyła odpowiedni zapis ustawy o samorządzie gminnym.

- Artykuł 20. ustawy o samorządzie gminnym w ustępie 1. mówi: „Rada gminy obraduje na sesjach zwoływanych przez przewodniczącego w miarę potrzeb". Nie ma zatem sensu ograniczać się do sesji raz w miesiącu, ponieważ może zdarzyć się tak, że w danym miesiącu nie będziecie mieli państwo nad czym obradować. Ustawa mówi jednocześnie, że sesje powinny być zwoływane nie rzadziej, niż raz na kwartał – wyjaśniała wicewójt Woszczewska.

Po długiej chwili dyskusji nad zmianami projekt uchwały w nowym brzemieniu mógł zostać ostatecznie poddany pod głosowanie. Za nim jednak to nastąpiło, głos zabrał jeszcze radny **Bogdan Sawicki**.

- Szanowni państwo, wydaje mi się, że komisja finansów zabrnęła za daleko. Z jakiego względu? Z takiego oto, że w tej chwili uchwalamy ramowy program pracy. „Ramowość" oznacza, że pochylamy się nad zagadnieniami, które rada będzie podejmowała na sesjach. W punkcie 3. artykułu 20. mowa jest również o tym, że sesja może być zwołana na prośbę wójta gminy lub przynajmniej 1/4 ustawowego składu radny gminy. Na tak postawiony wniosek przewodniczący zobowiązany jest zwołać sesję w przeciągu 7 dni. Zwołanie sesji raz na kwartał jest zgodne z prawem. Tak samo zgodne z prawem jest zwołanie sesji raz, dwa czy trzy razy w miesiącu. Pod warunkiem jednak, że zaistnieją przytoczone wcześniej okoliczności, wyraźna potrzeba zwołania sesji. Co do ramowego planu pracy, to przewodniczący określa częstotliwość spotkań. Wnioskuję zatem o odrzucenie poprawki komisji – mówił radny Sawicki.

Poprawka ostatecznie odrzucona

Za odrzuceniem poprawki komisji głosowało siedmiu radnych, trzech było przeciw, natomiast trzy osoby wstrzymały się od głosu. Tuż po głosowaniu nad odrzuceniem poprawki raz jeszcze głos zabrał radny Bogdan Sawicki.

- Przyjęcie tego typu rozwiązania, aby rada spotykała się raz w miesiącu, służyłoby jedynie temu, aby radni mogli brać za te spotkania diety. Czy ktoś broni państwu zwoływać sesję, jeśli jest potrzebna? Nie! Można ją przecież zwołać w każdej chwili. Zwoływanie jej natomiast co miesiąc bez uwzględniania potrzeb jest dla mnie po prostu niezrozumiałe. Jest to zwyczajna rozrzutność – omawiał problem radny Sawicki.

Ponieważ poprawka komisji została uprzednio odrzucona, głosowaniu poddano jedynie zaproponowany wcześniej ramowy plan pracy. Za przyjęciem uchwały głosowało 8 radnych, a 5 wstrzymało się od głosu.

Radny się tłumaczy...

W obronie postulowanych rozwiązań stanął raz jeszcze radny **Antoni Zieliński**, członek komisji finansów i rozwoju.

- Słowa radnego Sawickiego zabolały mnie i chciałbym stanąć w obronie tych radnych, którzy chcieli spotykać się częściej. Chcą omawiać różne problemy i pracować na rzecz rozwoju gminy. Nie chcą, jak pan to ujął, nabijać kasy. A co pan powie na temat tych radnych, którzy głosowali przeciwko wprowadzeniu poprawki, a otrzymują dietę w wymiarze miesięcznym? - odgryzał się Zieliński.

- Chyba nie wie pan, o czym mówi – skwitował argumentację Zielińskiego Sawicki.

Istotnie, przytoczony przez radnego Zielińskiego argument nie wydaje się do końca trafiony. O ile bowiem przewodniczącemu i wiceprzewodniczącemu wynagrodzenia wypłacane są na podstawie stawki zryczałtowanej, o tyle radny może liczyć na wypłatę jedynie na podstawie swojego uczestnictwa w posiedzeniu komisji i sesji rady gminy (szczegółowe zasady wypłaty diet określa uchwała rady gminy z 29 listopada 2018 roku).

RC

OGŁOSZENIE WÓJTA GMINY RUDA-HUTA

o przystąpieniu do sporządzenia miejscowego planu zagospodarowania przestrzennego dla terenów położonych w obrębach ewidencyjnych Iłowa, Ruda i Marynin, gmina Ruda-Huta

Na podstawie art. 17 pkt 1 ustawy z dnia 27 marca 2003 r. *o planowaniu i zagospodarowaniu przestrzennym* (Dz. U. z 2022 r. poz. 503, z późn. zm.) oraz zgodnie z art. 54 ust. 2 i 3 ustawy z dnia 3 października 2008 r. *o udostępnianiu informacji o środowisku i jego ochronie, udziale społeczeństwa w ochronie środowiska oraz o ocenach oddziaływania na środowisko* (Dz. U. z 2022 r. poz. 1029, z późn. zm.) zawiadamiam o podjęciu przez Radę Gminy Ruda-Huta uchwały Nr XXXVI/216/2022 z dnia 15 grudnia 2022 roku w sprawie przystąpienia do sporządzenia miejscowego planu zagospodarowania przestrzennego dla terenów położonych w obrębach ewidencyjnych Iłowa, Ruda i Marynin, gmina Ruda-Huta. Obszary opracowania planu oznaczone zostały na załącznikach graficznych do uchwały. Uchwała umieszczona została na stronie internetowej Biuletynu Informacji Publicznej Urzędu Gminy Ruda-Huta.

Jednocześnie informuję, że w związku z art. 46 ust. 1 pkt 1 i ust 2 oraz art. 51 ust. 1 ustawy z dnia 3 października 2008 r. *o udostępnianiu informacji o środowisku i jego ochronie, udziale społeczeństwa w ochronie środowiska oraz o ocenach oddziaływania na środowisko* przeprowadzona zostanie strategiczna ocena oddziaływania na środowisko projektu planu, w ramach której opracowana zostanie prognoza oddziaływania na środowisko.

Zainteresowani mogą składać wnioski dotyczące zmiany planu, w terminie do dnia 18 stycznia 2023 r. Wnioski mogą być wnoszone na piśmie do Wójta Gminy Ruda-Huta w formie papierowej na adres: Urząd Gminy Ruda-Huta, ul. Niepodległości 44, 22-110 Ruda-Huta, lub elektronicznej, w tym za pomocą dostępnych środków komunikacji elektronicznej, w szczególności poczty elektronicznej na adres: sekretariat@ruda-huta.pl lub poprzez ePUAP: /sy17dq8p6i/SkrytkaESP

Wniosek powinien zawierać nazwisko, imię, nazwę i adres wnioskodawcy, przedmiot wniosku oraz oznaczenie nieruchomości, której dotyczy.

Organem właściwym do rozpatrzenia wniosków jest Wójt Gminy Ruda-Huta.

Klauzula informacyjna w związku z 13 ust.1 i 2 rozporządzenia PE i Rady (UE) 2016/67 (RODO)

Zgodnie z art. 13 Rozporządzenia Parlamentu Europejskiego i Rady (UE) 2016/679 z dnia 27 kwietnia 2016 r. w sprawie ochrony osób fizycznych w związku z przetwarzaniem danych osobowych i w sprawie swobodnego przepływu takich danych oraz uchylenia dyrektywy 95/46/WE (Dz.U. UE L.2016.119.1 ze zm.) informuję, iż:

1) administratorem Pani/Pana danych osobowych jest Wójt Gminy Ruda-Huta pod adresem: ul. Niepodległości 44, 22-110 Ruda-Huta.
2) kontakt z Inspektorem Ochrony Danych możliwy jest pod adresem: iod@ruda-huta.pl.
3) Pani/Pana dane osobowe przetwarzane będą w celu realizacji zadania publicznego tj. dokumentu planistycznego na podstawie przepisów ustawy o planowaniu i zagospodarowaniu przestrzennym.
4) przetwarzanie Pani/Pana danych osobowych odbywa się na podstawie ustawy z dnia 27 marca 2003 r. o planowaniu i zagospodarowaniu przestrzennym (Dz.U. z 2022 r. poz. 503, z późn. zm.) w związku z art. 6 ust. 1 lit. c RODO.
5) Pani/Pana dane osobowe przechowywane będą przez okres 10 lat.
6) odbiorcą Pana/Pani danych osobowych mogą być podmioty uprawnione na podstawie przepisów prawa oraz podmioty, z którymi zawarto umowy powierzenia danych w tym zakresie.
7) posiada Pani/Pan prawo do żądania od administratora dostępu do danych osobowych oraz w przypadku, gdy dane osobowe nie zostały zebrane od osoby, której dane dotyczą – wszelkie dostępne informacje o ich źródle, jeśli nie wpływa to na ochronę praw i wolności osoby, od której te dane pozyskano, ponadto przysługuje Pani/Panu prawo do sprostowania danych, usunięcia lub ograniczenia przetwarzania.
8) podanie danych osobowych jest obowiązkowe w zakresie wymaganym przez obowiązujące przepisy prawa.
9) brak podania przez Panią/Pana danych osobowych skutkuje pozostawieniem wniosku bez rozpatrzenia
10) ma Pani/Pan prawo wniesienia skargi do organu nadzorczego, którym jest Prezes Urzędu Ochrony Danych Osobowych z siedzibą ul. Stawki 2, 00-193 Warszawa.

7072

OGŁOSZENIE WÓJTA GMINY RUDA-HUTA

o przystąpieniu do sporządzenia zmiany Studium uwarunkowań i kierunków zagospodarowania przestrzennego gminy Ruda-Huta

Na podstawie art. 11 pkt 1 ustawy z dnia 27 marca 2003 r. o planowaniu i zagospodarowaniu przestrzennym (Dz. U. z 2022 r. poz. 503, z późn. zm.) oraz zgodnie z art. 54 ust. 2 i 3 ustawy z dnia 3 października 2008 r. o udostępnianiu informacji o środowisku i jego ochronie, udziale społeczeństwa w ochronie środowiska oraz o ocenach oddziaływania na środowisko (Dz. U. z 2022 r. poz. 1029, z późn. zm.) zawiadamiam o podjęciu przez Radę Gminy Ruda-Huta uchwały Nr XXXVI/215/2022 z dnia 15 grudnia 2022 roku w sprawie przystąpienia do sporządzenia zmiany Studium uwarunkowań i kierunków zagospodarowania przestrzennego gminy Ruda-Huta. Obszary zmiany studium oznaczone zostały na załącznikach graficznych do uchwały. Uchwała umieszczona została na stronie internetowej Biuletynu Informacji Publicznej Urzędu Gminy Ruda-Huta.

Jednocześnie informuję, że w związku z art. 46 ust. 1 pkt 1 i ust 2 oraz art. 51 ust. 1 ustawy z dnia 3 października 2008 r. o udostępnianiu informacji o środowisku i jego ochronie, udziale społeczeństwa w ochronie środowiska oraz o ocenach oddziaływania na środowisko przeprowadzona zostanie strategiczna ocena oddziaływania na środowisko projektu zmiany Studium, w ramach której opracowana zostanie prognoza oddziaływania na środowisko.

Zainteresowani mogą składać wnioski dotyczące zmiany studium, w terminie do dnia 18 stycznia 2023 r. Wnioski mogą być wnoszone na piśmie do Wójta Gminy Ruda-Huta w formie papierowej na adres: Urząd Gminy Ruda-Huta, ul. Niepodległości 44, 22-110 Ruda-Huta, lub elektronicznej, w tym za pomocą dostępnych środków komunikacji elektronicznej, w szczególności poczty elektronicznej na adres: sekretariat@ruda-huta.pl lub poprzez ePUAP: /sy17dq8p6i/SkrytkaESP

Wniosek powinien zawierać nazwisko, imię, nazwę i adres wnioskodawcy, przedmiot wniosku oraz oznaczenie nieruchomości, której dotyczy.

Organem właściwym do rozpatrzenia wniosków jest Wójt Gminy Ruda-Huta.

Klauzula informacyjna w związku z 13 ust.1 i 2 rozporządzenia PE i Rady (UE) 2016/67 (RODO)

Zgodnie z art. 13 Rozporządzenia Parlamentu Europejskiego i Rady (UE) 2016/679 z dnia 27 kwietnia 2016 r. w sprawie ochrony osób fizycznych w związku z przetwarzaniem danych osobowych i w sprawie swobodnego przepływu takich danych oraz uchylenia dyrektywy 95/46/WE (Dz.U. UE L.2016.119.1 ze zm.) informuję, iż:

1) administratorem Pani/Pana danych osobowych jest Wójt Gminy Ruda-Huta pod adresem: ul. Niepodległości 44, 22-110 Ruda-Huta.
2) kontakt z Inspektorem Ochrony Danych możliwy jest pod adresem: iod@ruda-huta.pl.
3) Pani/Pana dane osobowe przetwarzane będą w celu realizacji zadania publicznego tj. dokumentu planistycznego na podstawie przepisów ustawy o planowaniu i zagospodarowaniu przestrzennym.
4) przetwarzanie Pani/Pana danych osobowych odbywa się na podstawie ustawy z dnia 27 marca 2003 r. o planowaniu i zagospodarowaniu przestrzennym (Dz.U. z 2022 r. poz. 503, z późn. zm.) w związku z art. 6 ust. 1 lit. c RODO.
5) Pani/Pana dane osobowe przechowywane będą przez okres 10 lat.
6) odbiorcą Pana/Pani danych osobowych mogą być podmioty uprawnione na podstawie przepisów prawa oraz podmioty, z którymi zawarto umowy powierzenia danych w tym zakresie.
7) posiada Pani/Pan prawo do żądania od administratora dostępu do danych osobowych oraz w przypadku, gdy dane osobowe nie zostały zebrane od osoby, której dane dotyczą – wszelkie dostępne informacje o ich źródle, jeśli nie wpływa to na ochronę praw i wolności osoby, od której te dane pozyskano, ponadto przysługuje Pani/Panu prawo do sprostowania danych, usunięcia lub ograniczenia przetwarzania.
8) podanie danych osobowych jest obowiązkowe w zakresie wymaganym przez obowiązujące przepisy prawa.
9) brak podania przez Panią/Pana danych osobowych skutkuje pozostawieniem wniosku bez rozpatrzenia
10) ma Pani/Pan prawo wniesienia skargi do organu nadzorczego, którym jest Prezes Urzędu Ochrony Danych Osobowych z siedzibą ul. Stawki 2, 00-193 Warszawa.

7073

eprasa.pl a7c1abf8b0

Wigilia Wszystkich Chełmian i SUPERMikołaje

CHEŁM W środę na deptaku odbyła się już 14. Wigilia Wszystkich Chełmian. Jak zwykle zorganizowało ją radio Bon Ton i Stowarzyszenie WeRwA z pomocą Super Tygodnia Chełmskiego. Była to doskonała okazja, by spotkać się z mieszkaniami choć na chwilę, wspólnie kolędować i posmakować wigilijnych potraw.

- Mamy ogromną prośbę, abyście Państwo zanieśli nasze najserdeczniejsze życzenia bliskim, znajomym, wszystkim, kogo spotkacie w trakcie świąt – mówiła podczas wigilii **Eliza Kudelska-Nowosad**, zastępca redaktora naczelnego radia Bon Ton.

- Nieustającego zdrowia, które pozwala cieszyć się życiem. Dobrych, spokojnych i błogosławionych świąt – życzyła wszystkich chełmianom wiceprezydent **Dorota Cieślik**, która przyszła zobaczyć się z mieszkańcami miasta.

Nie zabrakło również betlejemskiego światełka pokoju, które przynieśli harcerze.

Uczestnicy spotkania mogli też skosztować tradycyjnych wigilijnych potraw, które przygotowali chełmscy restauratorzy z firm: Neptun, Champion, Edels i Kozak oraz Chełmskie Stowarzyszenie Inicjatyw Społecznych.

Na Wigilię Wszystkich Chełmian przyjechało też 8 SUPERMikołajów, pomocników św. Mikołaja. Rozdali prezenty wybranym przez siebie osobom, które napisały list do Mikołaja i wysłały do redakcji Super Tygodnia Chełmskiego.

Do tegorocznej akcji Napisz list do Mikołaja zgłosiło się 31 SUPERMikołajów. Do redakcji wpłynęło ponad 100 listów. SUPERMikolaje do niektórych osób przyjechali osobiście w ubiegłym tygodniu. Kilku wysłanników św. Mikołaja, jak kończyliśmy to wydanie gazety, było jednak jeszcze w drodze, dlatego pozostałe zdjęcia z wręczenia prezentów opublikujemy w przyszłym tygodniu.

– W imieniu Czytelników pięknie dziękuję wszystkim darczyńcom, którzy biorą udział w naszej akcji. To już kolejny rok z rzędu, kiedy osoby znane i lubiane wcielają się w rolę Mikołajów i obsypują naszych Czytelników prezentami – mówi **Piotr Pyrkosz**, redaktor naczelny Super Tygodnia.

red

fot. UM Chełm

fot. UM Chełm

Przez dwa dni na deptaku można też było kupić świąteczne potrawy z Polski I Ukrainy na Międzynarodowym Polsko-Ukraińskim Jarmarku Świątecznym, zorganizowanym przez Chełmskie Stowarzyszenie Inicjatyw Społecznych

ZOBACZCIE, KTO KOMU PRZYGOTOWAŁ PREZENTY

Wójt gminy Kraśniczyn Monika Grzesiuk dla Zuzi i Frania. Odebrała Zuzia z mamą Kingą Kaczor

Prezes Chełmskiego Parku Wodnego Artur Juszczak dla Marii Korczyńskiej

Dyrektor Gabinetu Prezydenta Chełma, radny gminy Dorohusk Wojciech Wójcik dla Moniki Walczuk

Radna Rady Miasta Chełm Katarzyna Janicka dla Zuzanny Abramik

Właściciel spółdzielni socjalnej Jan-Trans Jan Marcyniuk dla Katarzyny Manasterskiej

Redaktor naczelny Super Tygodnia Chełmskiego Piotr Pyrkosz dla Jakuba Ilczuka

Burmistrz Włodawy Wiesław Muszyński dla Kamili Zielińskiej. Przywiozła Agata Zakrzewska kierownik wydziału kultury, przekaże Piotr Pyrkosz

eprasa.pl a7c1abf8b0

Poseł RP Anna Dąbrowska-Banaszek dla Adama Handerskiego

Senator RP Józef Zając sprawił radość podopiecznym internatu przy Zespole Wychowania i Pomocy Psychologiczno-Pedagogicznej nr 1

Radny Rady Miasta Chełm Kamil Błaszczuk dla Barbary Kanickiej

Wójt gminy Hańsk Marek Kopieniak dla Amelki Grabińskiej

Wójt gminy Dubienka Krystyna Deniusz-Rosiak dla Mai Szymańskiej

Starosta krasnostawski Andrzej Leńczuk dla Julii z Liszna

Poseł RP Teresa Hałas dla Doroty Król

Starosta włodawski Andrzej Romańczuk dla Urszuli Banaszko

Wicestarosta krasnostawski Marek Nowosadzki dla Doroty Nowakowskiej

Prezydent Chełma Jakub Banaszek dla 15-letniej Krystynki, wnuczki Haliny Andruszak

Wójt gminy Leśniowice Joanna Jabłońska dla Filipa Borsuka

Wójt gminy Kamień Dariusz Stocki dla Jerzego Ławickiego

Wójt gminy Żółkiewka Jacek Lis dla Bartosza Pachuty

eprasa.pl a7c1abf8b0

Burmistrz Krasnegostawu Robert Kościuk dla Sławomira Kalisiewicza. Wręczyła sekretarz miasta Renata Stangryciuk.

Wójt gminy Leśniowice Joanna Jabłońska dla Julii Pieczykolan

Rektor PANS Arkadiusz Tofil dla Anny Surmy z rodziną i dla Beaty Iwaniuk

Właścicielka firmy Twój Agent Ubezpieczenia Kinga Jędrzejewska dla Oli i Jakuba Zalichta

Wójt gminy Chełm Wiesław Kociuba dla Macieja Bożyka

Wójt gminy Wojsławice Henryk Gołębiowski dla Nikoli Kelner

Właściciel firmy BH Meble Janusz Bartoszuk dla Oli Błażejewicz

Biesiada śląska z Zenkiem

KONCERT Żarty, skecze i piosenki w gwarze śląskiej w wykonaniu rodowitych Ślązaków i Zenek Martyniuk, gwiazda disco polo. To wszystko podczas Biesiady śląskiej. 2 stycznia artyści wystąpią w ChDK.

Gwiazdami biesiady są Grupa Fest, Paweł Polok oraz solista zespołu Akcent.

Grupa Fest, to gwiazdy śląskiej telewizji, powstała w 2008 r. Jej założycielem jest Jakub Tomaszewski. Zespół może się pochwalić pięcioma autorskimi płytami. Sukces przyszedł wraz z pierwszą z nich - „Przed Siebie" wydaną w 2010 r., a piosenka tytułowa „Przed Siebie" oraz „Nima jak u teścia" zostały docenione i na Liście Śląskich Szlagierów przez wiele tygodni zajmowały czołowe miejsca. Utwory Grupy Fest można usłyszeć w wielu rozgłośniach radiowych, a teledyski emitowane są w różnorodnych telewizjach. Koncerty z Grupą Fest to rewelacyjnie dobrany humor kabaretowy oraz dobra muzyka i niezapomniana zabawa.

Paweł Polok, członek Kabaretu Śląskiego, wokalista, współzałożyciel oraz solista zespołu Kapela ze Śląska im. Józefa Poloka, tekściarz, konferansjer, satyryk, dziennikarz, prezenter telewizyjny oraz radiowy. Od 2007 roku prowadzi Listę Szlagierów po Śląsku, a od 2014 roku swój autorski program „Szlagiery i wice". Jest autorem programów „Tajemnice Śląska", „Gotowanie po Śląsku" i współprowadzącym „Wice i Godki". Występował też w serialu Święta wojna.

Na scenie wraz z nimi wystąpi **Zenon Martyniuk**, nazywany „Królem Disco Polo". Do jego najbardziej znanych utworów należą m.in. „Gwiazda", „Królowa nocy", „Pragnienie miłości", „Przekorny los" czy „Sonet dla miłości", który zadedykował swojej żonie, a także utwór „Przez Twe oczy zielone". W grudniu 2016, podczas koncertu sylwestrowego w Zakopanem, zaśpiewał go w duecie z Marylą Rodowicz.

Artyści wystąpią w Chełmie 27 stycznia o godz. 18. Bilety po 99 zł, a grupowe (od 10 osób wzwyż) po 90 zł. **szer**

Co jest grane?

ŚWIĄTECZNY CUD

komedia

W niewielkim szwedzkim mieście trwa Boże Narodzenie. Dużo śniegu, piękne światełka i ozdobione drzewka tworzą magiczną atmosferę. Nastoletni Karl pomaga ojcu, który jest właścicielem dużego domu towarowego. To tam spotyka Verę, biedną dziewczynę, która razem z siostrą mieszka w sierocińcu. Uświadamia sobie, że niektórzy mają znacznie mniej szczęścia niż jego rodzina.

CHEŁM 27 i 29 grudnia – godz. 11

AVATAR: ISTOTA WODY

science fiction

Akcja filmu rozgrywa się ponad 10 lat po wydarzeniach z pierwszej części „Avatara". Pandorę znów napada wroga korporacja w poszukiwaniu cennych minerałów. Jack i wraz z rodziną zmuszeni są opuścić wioskę i szukać pomocy u innych plemion zamieszkujących planetę. W kontynuacji **„Avatara"** występują: Zoe Saldana, Sam Worthington, Sigourney Weaver, Stephen Lang, Cliff Curtis, Joel David Moore, CCH Pounder, Edie Falco, Jemaine Clement oraz Kate Winslet.

CHEŁM

CKF Zorza 27-30 grudnia i 1 stycznia – godz. 13, 17 i 20.45

KRASNYSTAW

KINO MORSKIE OKO 29- 30 grudnia i 1 stycznia – godz. 15.30 i 19; 31 grudnia – godz. 10.15 i 14

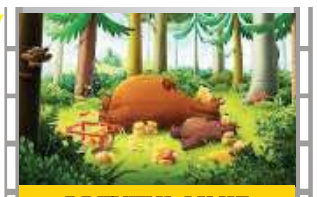

PRZYTUL MNIE. POSZUKIWACZE MIODU

animacja

Mały Miś marzy o słodkim urodzinowym torcie, jednak zapasy ulubionego przysmaku zniszczyła ulewa. Po podsłuchaniu rozmowy pszczół Miś wie, że mnóstwo miodu znajdzie w tajemniczej Złotej Krainie, na skraju lasu. Choć jego tata najchętniej zostałby w jaskini i uciął sobie drzemkę, niedźwiadek przekonuje go do wspólnego ruszenia ku przygodzie. To ma być jego pierwsza w życiu dłuższa wycieczka, dzięki której udowodni, że jest samodzielny i odważny!

CHEŁM

CKF Zorza 28, 30 grudnia i 1 stycznia – godz. 11

KRASNYSTAW

KINO MORSKIE OKO 30 grudnia i 1 stycznia – godz. 14.15

ŚWIĄTECZNA NIESPODZIANKA

familijny

Nie wszystkie misie zapadają w zimowy sen. A w tym naprawdę można się zakochać, szczególnie że potrafi mówić ludzkim głosem. I to nie tylko w Wigilię. Marianna zauważa misia na loterii fantowej podczas jarmarku świątecznego. Od początku czuje z nim niesamowitą więź. Miś ma inne plany. Pragnie, aby wygrał go ktoś bogaty. Ktoś, kto nauczy go wszystkiego o świecie ludzi. Marianna ma czas tylko do Świąt, aby przekonać misia o tym, co tak naprawdę jest w życiu ważne.

KRASNYSTAW

KINO MORSKIE OKO 29 grudnia – godz. 14.15

eprasa.pl a7c1abf8b0

REGION Podziel się swoją opinią na temat porady w ambulatoryjnej opiece specjalistycznej

NFZ pyta pacjentów

Do chorych, którzy ostatnio korzystali z porady w ambulatoryjnej opiece specjalistycznej, może zadzwonić ankieter. Badania są prowadzone także na Lubelszczyźnie.

fot. pixabay

- Chcemy sprawdzić, jak pacjenci oceniają jakość opieki w trakcie leczenia – informuje Narodowy Fundusz Zdrowia. Badanie jest anonimowe.

– Monitorujemy jakość i dostępność do świadczeń opieki zdrowotnej. Dlatego tak ważna jest dla nas opinia pacjentów na temat warunków udzielania świadczeń w placówkach leczniczych. Dzięki ankiecie chcemy poznać zdanie pacjentów o funkcjonowaniu placówek, w których się leczą i wskazać te obszary, które wymagają poprawy. Zachęcam do podzielenia się swoją opinią. Każdy głos jest dla nas bardzo ważny – podkreśla **Filip Nowak**, prezes Narodowego Funduszu Zdrowia.

Ankieterzy znają tylko: numer telefonu, płeć pacjenta, placówkę, w której pacjent się leczył oraz datę skreślenia pacjenta z harmonogramu przyjęć, prowadzonego przez tę placówkę. Nie znają natomiast imienia i nazwiska oraz numeru PESEL pacjenta. Nie dysponują też informacjami wrażliwymi, np. z których świadczeń medycznych korzystał.

Pytają o: sprawność w zapisaniu pacjentów na wizytę, zachowanie i postawy pracowników rejestracji, zaangażowanie lekarza, stopień zrozumiałości informacji przekazywanych pacjentowi, prawdopodobieństwo polecenia placówki w przyszłości. Każdy z tych obszarów można ocenić w skali od 0 do 10.

- Nie badamy przebiegu leczenia i kwestii medycznych oraz terapeutycznych. Sprawdzamy natomiast jakość i sprawność obsługi pacjentów w poradniach specjalistycznych – informuje NFZ.

Ankieterzy mogą zadzwonić od poniedziałku do soboty, w godzinach 8.00-18.00.

NFZ uczula, aby w trakcie rozmowy nie podawać żadnych informacji o sobie, zwłaszcza danych osobowych, czy informacji o świadczeniu, z którego pacjent korzystał. To kluczowe dla jego bezpieczeństwa.

Ankieterzy zadadzą tylko pięć pytań, zawsze uprzedzą, że dzwonią w imieniu Narodowego Funduszu Zdrowia. Nie potrzebują innych danych, niż te, do których otrzymali dostęp.

W razie jakichkolwiek wątpliwości, które dotyczą tożsamości ankieterów i samego badania, należy zadzwonić na infolinię NFZ pod nr telefonu 800 190 590. Czynna jest przez całą dobę, 7 dni w tygodniu.

- Gdy ankieter poprosi Cię o ocenę świadczenia, które nie miało miejsca, koniecznie poinformuj nas o tym. Taka sytuacja może wynikać z pomyłki w numerze telefonu. Zakończ rozmowę i zadzwoń na infolinię NFZ zawsze, gdy zachowanie ankieterów wzbudzi Twoje wątpliwości – radzi Fundusz.

Zebrane informacje mają usprawnić opiekę. Fundusz monitoruje w ten sposób dostępność i jakość leczenia, za które płaci. To już kolejne takie badanie pacjentów. Wcześniejsze dotyczyły leczenia w szpitalach i przychodniach lekarzy rodzinnych.

opr. szer

POLSKA Do lekarza zapiszesz się przez internet

To ma być rewolucja

Ministerstwo Zdrowia ma nowy pomysł na ułatwienie rejestrowania się do lekarza. Ma to być możliwe przez internet.

fot. iStock

Pan Paweł jest ojcem dwóch córek. Jak mówi, dzieci nie chorują często, ale kiedy się zdarza, to największym problemem jest umówienie się na wizytę lekarską w przychodni.

Czy pani doktor przyjmie moje dziecko?

– Zaczyna pracę o 8. Chwilę wcześniej zaczynam dzwonić. Nigdy nie udało mi się tego załatwić szybko. Jeżeli mam szczęście, to udaje się za 10 czy 20 razem – opowiada. I dodaje, że wówczas jest to sukces.

Jeżeli się nie uda szybko dodzwonić, to numerków do pediatry już nie ma. Wtedy trzeba po południu przyjść osobiście i zapytać: „Czy pani doktor przyjmie moje dziecko?”.

Pan Paweł jest tylko jednym z milionów pacjentów, którzy dzień w dzień – często bezskutecznie – próbują dostać się do lekarza. A każda opowieść to odrębna historia, za którą często kryją się ludzkie dramaty. Teraz ma się to zmienić.

Najpierw musi powstać Elektroniczna Rejestracja Centralna

Ministerstwo Zdrowia chce, żeby do lekarza można się było zarejestrować przez internet. Ma to być możliwe dzięki Internetowemu Kontu Pacjenta (IKP). Ten system działał już podczas szczepień przeciwko Covid-19.

Żeby jednak tak się stało, najpierw musi powstać system centralny, czyli Elektroniczna Rejestracja Centralna. Teraz każda przychodnia i szpital mają swoje własne rejestracje. Zmiany zakłada projektowana właśnie ustawa o zmianie ustawy o świadczeniach opieki zdrowotnej finansowanych ze środków publicznych oraz ustawy o systemie informacji w ochronie zdrowia.

Dodajmy, że nie jest to pierwsze podejście Ministerstwa Zdrowia do takiej rewolucji. Już latem trwał pilotaż e-rejestracji, ale tylko na wybrane świadczenia. Chodziło o wizytę u kardiologa oraz na badania specjalistyczne: rezonans magnetyczny i tomografię komputerową.

Dane do systemu same się nie wprowadzą

Serwis bezprawnik.pl ocenia, że Elektroniczna Rejestracja Centralna będzie rewolucją dla pacjentów, jak i dla pracowników systemu opieki zdrowotnej.

„Dla samych placówek opieki zdrowotnej centralna rejestracja teoretycznie mogłaby przynieść usprawnienie ich pracy. System teleinformatyczny Elektronicznej Rejestracji Centralnej wykonywałby część pracy, którą dzisiaj muszą wykonywać pracownicy poszczególnych przychodni i szpitali. Z drugiej strony ktoś musi wprowadzać do niego dane dotyczące harmonogramów pracy w poszczególnych placówkach” – czytamy.

News4Media

Maseczki zostaną z nami na dłużej

REGION Rząd chce przedłużyć obostrzenia wprowadzone w związku z Covid-19. Maja obowiązywać do końca marca 2023 roku.

fot. Freepik/DC Studio

W wykazie prac legislacyjnych i programowych Rady Ministrów znajduje się projekt rozporządzenia w tej sprawie. Przewiduje on przedłużenie do 31 marca 2023 r. obowiązywania aktualnych ograniczeń, nakazów i zakazów określonych przepisami modyfikowanego aktu normatywnego.

Decyzje tę uzasadnia się: „aktualnie odnotowywaną liczbą nowych zakażeń wirusem SARS-CoV-2, jak również świadczeń opieki zdrowotnej (w tym w warunkach szpitalnych) udzielanych osobom zakażonym tym wirusem i sytuacją w innych państwach, w szczególności sąsiadujących z Rzecząpospolitą Polską” - czytamy w wykazie.

Projektowaną nowelizacją rozporządzenia Rady Ministrów utrzymany zostanie więc obowiązek noszenia maseczek w podmiotach leczniczych (m.in. szpitalach, przychodniach, poradniach) oraz aptekach.

Obecne przepisy obowiązują do 31 grudnia br.

- Maseczki ograniczają transmisję chorób, nie tylko Covid-19, ale również grypy czy wirusa RSV – mówił minister zdrowia **Adam Niedzielski**, gdy zapowiadał przedłużenie okresu obowiązywania obostrzeń.

szer

Od 1 do 21 grudnia 2022 roku w Polsce na Covid-19 zachorowało 10577 osób, w tym 2233 zakaziło się ponownie. Odnotowano 26 zgonów z powodu Covid-9 i 104 z powodu współistnienia z innymi chorobami.

Odszkodowania za NOP-y

REGION Rzecznik Praw Pacjenta przyznał już 3,6 mln zł świadczeń pieniężnych z Funduszu Kompensacyjnego Szczepień Ochronnych.

Osoby, które doznały poważnego działania niepożądanego po szczepieniu przeciwko Covid-19, wciąż mogą złożyć wniosek o odszkodowanie. Jeśli ich pobyt w szpitalu miał miejsce przed 27 stycznia br., termin upływa 31 grudnia, jeżeli po 27 stycznia, wniosek można złożyć przed upływem roku od zakończenia hospitalizacji.

Od początku działalności Funduszu do RPP wpłynęło 1 351 wniosków o odszkodowania. Rozpatrzono 1 191 spraw, czyli 88%. W 182 wydana została decyzja pozytywna. Średnia wysokość świadczenia to niemal 20 tys. zł. Pięć osób otrzymało po 100 tys. zł.

szer

TESSA
lek. spec. radiolog **Anna Hryszko**
Cyfrowy Aparat RTG
USG, DOPPLER
wyniki badań online
Czynne: pn-pt w godz. 8.00-18.00
soboty w godz. 9.00-12.00
CHEŁM, ul. KOLEJOWA 94
Dawna Spółdzielnia Inwalidów (Cukiernia)
82 565 40 68
7045

GABINET STOMATOLOGICZNY
lek. stom. Beata Olszamowska
KONTRAKT NFZ
Nowy OŚRODEK ZDROWIA
ul. Diamentowa 8, Kamień
tel. 602 178 942
82- 567 15 17
CZYNNY
pon. - czw. 9.00 -13.00
wt. 13.00 - 18.00
śr. 9.00 - 14.00
ZAPRASZAMY PACJENTÓW Z CHEŁMA I OKOLICZNYCH GMIN
5545

PRACOWNIA PROTETYCZNA
Technik dentystyczny
Jadwiga Branecka - Kania
pl. Kupiecki 10 (II piętro)
pon. - pt.:
10.00 - 16.00
Tel: 606 902 148
3858

Lek. med. Zbigniew Bąk
SPECJALISTA
NEUROLOG
Chełm, ul. Zachodnia 41
(os. Gwarek)
Przyjmuje: poniedziałki, czwartki, od godz. 16.00
Rejestracja telefoniczna
82 564 30 74
3236

PSYCHOTERAPEUTA
EWA JOACHIMOWICZ
Gabinet Psychoterapii i Rozwoju Nako
784 912 289
Chełm, ul. Wołyńska 32, gab. 33
Terapia indywidualna: dzieci, młodzież, dorośli
Terapia par, małżeństw
www.psychoterapiachelm.pl
6929

GABINET ZDROWIA PSYCHICZNEGO
PRZYCHODNIA SPECJALISTYCZNA CENTRUM
Dr n. med. Marek Daniłosio
lekarz specjalista psychiatra
psychoterapeuta
leczenie zaburzeń psychicznych u dorosłych, młodzieży i dzieci
Chełm, ul. Szpitalna 47/10
82 569 90 10, 82 569 90 11
www.przychodniacentrum.com
6405

www.nzozlekdent.pl
LEK-DENT Chełm, ul. Wołyńska 32
lek. med.
Tomasz Wojewoda
specjalista ginekolog-położnik
zaprasza
poniedziałki - 16:00 - 18:00
KOMPLEKSOWA OPIEKA położnicza i ginekologiczna
USG, KTG i cytologia
Rejestracja tel.
82 563 13 53, 82 565 13 53
3061

APTEKA pomocna
pn - pt 7:00 - 21:00
sob 8:00 - 21:00
ul. Szpitalna 40
Chełm
4749

LEK DENT Chełm ul. Wołyńska 32
Dr n.med.
Krzysztof Wojewoda
Specjalista Ginekolog-Położnik
zaprasza
wtorki środy piątki
USG i KTG
(w ramach wizyty)
Kolposkopia
Rejestracja tel.
82 563 13 53, 82 565 13 53
4184

APTEKA Na Deptaku
pn-pt 7:00 - 19:00
sob 7:00 - 17:00
ul. Lwowska 21/7
Chełm
3650

eprasa.pl a7c1abf8b0

Nowe wozy chełmskiej policji

fot. KMPdy w Chełmie

CHEŁM Policjanci z lubelskiego garnizonu dostali nowe radiowozy. Wśród nich auta marki Kia Sportage, Hyundai Kona Electric i Volkswagen Crafter. Są to zarówno radiowozy oznakowane, służące do typowej pracy patrolowej na drodze, jak i nieoznakowane. Dwa trafiły do Chełma.

Komenda Miejska Policji w Chełmie dostała nieoznakowaną kię sportage, zakupioną przy wsparciu samorządów, oraz pojazd marki Volkswagen Crafter, furgon oznakowany APRD, wyspecjalizowany do obsługi zdarzeń w ruchu drogowym. Będzie służył naszym mundurowym przy zabezpieczaniu wypadków drogowych. Pojazd został zakupiony ze środków budżetowych policji.

W tym roku do lubelskiego garnizonu trafiło już 47 nowych radiowozów. Kosztowały ponad 7 750 000 złotych.

(apm)

3 tysiące złotych mandatu

fot. iStock

Jeżeli ktoś nie zadbał o jakość opon w swoim samochodzie, może mieć spore problemy. I to bardzo kosztowne dla jego kieszeni.

Aż 3 tys. zł grozi kierowcy, jeżeli podczas kontroli drogowej policjant zakwestionuje stan techniczny opon w jego samochodzie. I nie chodzi tylko o to, że jedzie się na „łysych". To, że opony są mocno zużyte, funkcjonariusz jest w stanie ocenić gołym okiem.

Wskaźnik TWI

Może się też jednak „przyczepić" do stanu ogumienia, który kierowcy wydaje się jeszcze właściwy. W tym przypadku mundurowy może sprawdzić stan opony, opierając się na wskaźniku TWI. To nic innego jak umieszczone na oponie zgrubienie w jej rowkach. Kiedy bieżnik się z nim zrówna, to oponę należy wymienić jako nienadającą się do użytkowania.

Guz na oponie

Co więcej, policjant może zająć się nie tylko tym. Może również wystawić mandat za guz na oponie, za przecięcia, pęknięcia czy rozwarstwienia. A w takich przypadkach na mandacie się nie skończy, bo dodatkowo może nam zatrzymać dowód rejestracyjny.

Kod DOT

I na tym nie koniec, bo przyjmuje się, że nie powinno się jeździć na oponach mających więcej niż 10 lat. Tylko jak policjant ma to sprawdzić? Jest na to sposób. Otóż na bocznej ściance ogumienia znajduje się tzw. kod DOT. Składa się z kilku cyfr, a cztery z nich wskazują tydzień i rok produkcji.

Na takich samych oponach

Kierowcy muszą również uważać, żeby jeździć na takich samych (na jednej osi) oponach pod względem modelu i rozmiaru. Nie można na lewym kole mieć czegoś innego niż na prawym. Wyjątkiem jest wymiana uszkodzonego koła na zapasowe lub dojazdówkę.

Opony z kolcami

I jeszcze jedno. Jeżeli ktoś myśli, że po zamarzniętych drogach będzie mu wygodniej jechać na oponach z kolcami, niech lepiej uważa. Takie opony są w Polsce zakazane. Korzystanie z nich może zakończyć się zatrzymaniem dowodu rejestracyjnego.

News4Media

POLSKA Kierowcy trzymają się za kieszenie...

Wkrótce wróci pełny VAT na paliwo

Na początku 2023 roku kierowców czeka niemiły prezent. Podwyższenie VAT-u na paliwo z 8 do 23 proc. może realnie zagrozić domowym budżetom.

Zbliżający się koniec roku to zarazem koniec pakietu antyinflacyjnego zaproponowanego przez rząd. Choć prezes Orlenu **Daniel Obajtek** zapewnia, że zrobi wszystko, żeby ceny na stacjach paliw nie wzrosły znacząco, to jednak nie wszyscy w to wierzą.

Obajtek pełen optymizmu

Szef Orlenu, komentując przywrócenie od przyszłego roku pełnego VAT-u na paliwo, stwierdził, że jest świadomy trudnej sytuacji kierowców. Jak zapewnił, celem koncernu będzie utrzymanie cen na poziomie zbliżonym do tegorocznych, co będzie możliwe dzięki „zróżnicowaniu obszarów działalności poprzez budowę silnej multienergetycznej firmy".

– Obecnie na poziom cen paliw największy wpływ mają notowania gotowych paliw, czyli benzyny i diesla na giełdach europejskich, i kurs dolara, a nie ceny ropy. Bo w przypadku diesla te notowania od początku wojny wzrosły o 26 proc. i cena dla wszystkich w Europie jest podobna – mówił.

Według rządu powrót do wyższej stawki VAT-u został wymuszony przez Komisję Europejską. Ta miała uznać, że obniżenie podatku na paliwa jest niezgodne z prawem unijnym.

Cenowe półprawdy

Jak podaje INN Poland, między 19 a 25 grudnia cena Pb 95 to około 6,51–6,63 zł/l, a za Pb 98 7,17–7,31. Olej napędowy to wydatek rzędu 7,67–7,79 zł/l, z kolei gaz – 2,89–2,96 zł.

Prezes Obajtek twierdzi, że w Polsce paliwa nie zabraknie, i ochoczo podkreśla, że jest ono sprzedawane po jednych z najniższych cen w Europie. Finansowy bonus to jednak zasługa wyłącznie obniżonych podatków. Ponadto takie porównanie jest prawdziwe tylko wtedy, gdy na rynek paliwowy patrzymy w oderwaniu od zarobków.

„Dzienna minimalna pensja brutto Bułgara w 2022 roku pozwala mu na zakup benzyny Pb 95 (w cenach lokalnych) tylko na 81 km trasy. Polak pojedzie dalej – 164 km. Mieszkaniec Luksemburga może natomiast wyruszyć na trasę prawie 500 km" – podał w lipcu Business Insider.

Stawki w górę

Początek roku o ból głowy przyprawi nie tylko zmotoryzowanych. Obecnie zerowy VAT na gaz zostanie podniesiony do 23 proc. Od 1 stycznia wróci również 23-procentowy VAT na tzw. ciepło systemowe, które – podobnie jak w przypadku prądu – teraz wynosi 5 proc. Zerowa stawka VAT-u na żywność zostanie utrzymana do 30 czerwca 2023 roku z możliwością przedłużenia jej do końca przyszłego roku.

News4Media

Kiedy policja przestanie to robić?

CHEŁM Trybunał Konstytucyjny ocenił, że przepisy pozwalające na zabieranie prawa jazdy za przekroczenie prędkości są niezgodne z Konstytucją. To kiedy policja przestanie to robić?

Zabieranie prawa jazdy za przekroczenie prędkości w obszarze zabudowanym o 50 km/h jest niezgodne z Konstytucją – orzekł Trybunał Konstytucyjny. Rocznie w taki sposób zostaje ukaranych około 50 tys. kierowców (w 2021 r. – 50 083). Stracili prawo jazdy za to, że jechali za szybko. Zgodnie z prawem: przekraczając dopuszczalną prędkość o więcej niż 50 km/h na obszarze zabudowanym, kierujący straci prawo jazdy na okres 3 miesięcy; jeżeli w tym okresie kierowca pomimo zakazu nadal będzie prowadził samochód, to okres zatrzymania prawa jazdy zostanie wydłużony do 6 miesięcy; jeżeli dana osoba po raz kolejny będzie kierowała pojazdem w wydłużonym okresie zatrzymania prawa jazdy, zostaną jej cofnięte uprawnienia do kierowania pojazdami (prowadzenie pojazdu mechanicznego bez stosowania się do wydanej decyzji administracyjnej o cofnięciu uprawnień jest przestępstwem z art. 180a kk, za które m.in. grozi kara ograniczenia wolności lub pozbawienia wolności do 2 lat).

fot. Policja

Sprawa wydawała się jasna, ale tylko do 13 grudnia. Wtedy właśnie Trybunał Konstytucyjny stwierdził, że automatyzm wydawania decyzji o zatrzymaniu prawa jazdy jest nie do pogodzenia z art. 2 Konstytucji.

Oznacza to, że zabieranie prawa jazdy jest niekonstytucyjne. A wpływ na taką decyzję ma także to, że kiedy kierowca podważa ustalenia policji i idzie ze sprawą do sądu, to wyrok zapada najczęściej już po upływie czasu, w którym kierowca nie miał prawa jazdy.

Czy policja i starostowie przestaną działać w ten sposób?

Niekoniecznie. Zatrzymywanie dokumentu nadal jest możliwe, ale na pewno podstawą działania nie może być sucha informacja policji o tym, że ktoś dopuścił się wykroczenia.

Podstawą zabrania prawa jazdy musi być prawomocne ukaranie, przyjęty mandat karny albo wyrok sądu karnego w tej sprawie.

Tymczasem kierowcy pytają, czy wyrok TK oznacza, że policja już nie może działać, jak działała dotychczas? Niestety prawo nie działa w ten sposób.

– Obecnie oczekujemy publikacji w Dzienniku Ustaw wraz z uzasadnieniem w Dzienniku Urzędowym, więc zdecydowanie za wcześnie byłoby wypowiedzieć się na temat ewentualnych zmian przepisów i ich skali – tłumaczy w rozmowie z Interią **Robert Opas** z Biura Ruchu Drogowego Komendy Głównej Policji.

Oznacza to, że trzeba czekać na dostosowanie przepisów do wyroku TK. Nie wiadomo, kiedy to się może stać. Teoria wskazuje, że zmiany powinny zajść niezwłocznie, ale praktyka pokazuje, że można na to czekać latami.

Jak przypomina Interia, obecnie są aż 43 niewykonane wyroki TK.

News4Media

3323
CHEŁM 3aza OPON SERWIS
OPONY CAŁOROCZNE
82/565-18-95
CHEŁM
Dembowskiego 1/2

2007
SAMOCHODOWE INSTALACJE GAZOWE
elcar
MONTAŻ - SERWIS • SPRZEDAŻ CZĘŚCI
KLIMATYZACJA AUTOELEKTRONIKA
Chełm, ul. Zawadówka 22
82 5602114, 503 156 879
elcar@auto-gaz.chelm.pl
SERWIS SYSTEMÓW HOLENDERSKICH
VIALLE NECAM LOVATO BRC LANDIRENZO AG

2269
NOWOŚĆ!!!
Sprawdzenie auta przed zakupem
- elementy, które były malowane
- geometrię i stan zawieszenia
- komputerowy odczyt usterek
- stan układu hamulcowego
MOTO-POL
Chełm, al. Przyjaźni 2
tel./fax (82) 565 50 30
GOODYEAR DUNLOP FULDA DĘBICA

eprasa.pl a7c1abf8b0

Pływają na medal

PŁYWANIE Cztery krążki przywieźli zawodnicy UKS Wodnik Krasnystaw z finałowej, piątej rundy Wojewódzkiej Ligi Dzieci i Młodzików. Był to ich ostatni tegoroczny występ, udany jak cały sezon.

Hubert Bartnik drugi z lewej

Dwa złote medale zdobył **Hubert Bartnik**, który wśród 12-latków był najlepszy na 50 m stylem klasycznym i 200 m stylem zmiennym. Jeszcze jedno złoto dołożyła do dorobku klubu **Zuzanna Zdybel**, która w kategorii 11 lat wywalczyła je na 100 m stylem dowolnym, a do tego zdobyła jeszcze srebro na 100 m stylem zmiennym. 12-letnia **Lena Cichosz** zajęła czwarte miejsce na 100 m stylem dowolnym oraz piąte na 200 m stylem zmiennym, natomiast **Karol Repeć** uplasował się w pierwszej dziesiątce w wyścigach 11-latków na 100 m stylem dowolnym i 100 m stylem zmiennym.

- Cieszymy się z sukcesów, chociaż najbliższa przyszłość nie napawa nas optymizmem, ponieważ basen, na którym trenujemy, będzie remontowany około roku - mówi prezes krasnostawskiego Wodnika **Andrzej Miciuła**. - Niemniej jednak mijający rok oceniam bardzo dobrze, a nasi zawodnicy wielokrotnie pokazali, że są w świetnej formie.

MP

Worek medali gospodarzy

TAEKWONDO Powiększa się dorobek medalowy młodych taekwondoków ze Szkoły Podstawowej w Starym Brusie, którzy dopiero w tym roku rozpoczęli przygodę z tą dyscypliną. Doskonałą formę potwierdzili podczas rozegranego u siebie II Międzygminnym Turnieju Taekwondo. Rywalizowało w nim kilkadziesiąt osób, zarówno ze Starego Brusa, jak i z Łopiennika Górnego, Gorzkowa i Krasnegostawu.

Zawody odbyły się w czterech konkurencjach z podziałem na kategorie wzrostowe. Reprezentanci gospodarzy, którzy od blisko dziesięciu miesięcy trenują pod okiem **Dariusza Zawady**, zdobyli w tym turnieju aż 30 medali. W biegu wahadłowym na czas złoto wywalczyli **Marcel Tyszczuk** i **Nikola Grzywaczewska**, srebro **Amelia Bartnicka** i **Eryk Kułakowski**, a brąz **Wiktor Jemielniak**. W walkach na kije piankowe najlepsi byli Marcel Tyszczuk i Wiktor Jemielniak, za nimi uplasowali się **Karolina Korytkowska**, Nikola Grzywaczewska i **Aleksandra Sawczuk**, a podium zamknęli **Igor Guz**, **Michał Szczerba**, **Eliza Bielenda** i Amelia Bartnicka. Kolejną konkurencją były techniki specjalne kopnięcia z wyskoku. Tutaj złoto zdobyli **Brajan Kułakowski** i Nikola Grzywaczewska, srebro Wiktor Jemielniak, Amelia Bartnicka i Eliza Bielenda, a brąz **Nikodem Kędzierski** i Aleksandra Sawczuk. Z kolei w „dubal dangseon dollyo chagi" (kopnięcia) zwyciężył Marcel Tyszczuk, drugie były Amelia Bartnicka i Nikola Grzywaczewska, a trzeci Eliza Bielenda, Brajan Kułakowski i Wiktor Jemielniak.

Na drugim miejscu w zmaganiach w Starym Brusie uplasowali się zawodnicy z Łopiennika Górnego z 17 krążkami, a na trzecim ex aequo taekwondocy z Krasnegostawu i Gorzkowa, zdobywając po 14 medali.

- Wyniki mówią same za siebie. 30 medali w tych zawodach i siedem zdobytych w Gorzkowie tydzień wcześniej to dowód, że dzieciaki są zdolne, pracowite i zdyscyplinowane - podsumowuje trener Dariusz Zawada.

MP

Studenci walczyli dzielnie

NASZ PATRONAT

SIATKÓWKA Za nami świąteczne spotkanie towarzyskie, które pod siatką stoczyli studenci Państwowej Akademii Nauk Stosowanych w Chełmie i zawodnicy oraz sztab szkoleniowy ChKS Arka Chełm. Patronem meczu był rektor Arkadiusz Tofil, prof. PANS w Chełmie, który rozpoczął go pierwszym serwisem. Drugi ze składów wygrał co prawda 3:0, ale żacy również pokazali się z dobrej strony, a w całym wydarzeniu chodziło przede wszystkim o dobrą zabawę.

Solidnym wzmocnieniem dla drużyny studentów PANS w Chełmie był **Tomasz Józefacki**, chełmianin i trener, który wcześniej grał m.in. w zespołach Asseco Resovia Rzeszów, AZS UWM Olsztyn, greckim Panathinaikosie AO czy francuskim Narbonne Volley. Gospodarze stawiali opór świetnie dysponowanej drużynie Arki Chełm, która nie zamierzała dawać forów rywalom. Zacięta walka zakończyła się zwycięstwem gości trenowanych przez **Bartłomieja Rebzdę**: 25:20, 25:14 i 25:17.

MP

Udany sezon Rafała

TRÓJBÓJ SIŁOWY Rafał Czajkowski, zawodnik Fabryki Sportu zakończył ten rok zdobyciem kolejnego w swoim dorobku medalu. Nie kryje zadowolenia z tego występu, szczególnie że przygotowywał się do niego niecały miesiąc.

Ostatnim tegorocznym startem **Rafała Czajkowskiego** był udział w Międzynarodowych Mistrzostwach Polski w wyciskaniu sztangi leżąc. Zawody zostały rozegrane w Nowym Sączu. Trzema podejściami w kat. do 125 kg Rafał podniósł 220 kg, 225 kg i 230 kg, czym zapewnił sobie srebrny medal.

- Cały rok oceniam na duży plus, poza tym krążkiem udało mi się jeszcze zdobyć złoto w Mistrzostwach Polski XPC oraz srebro w Mistrzostwach Europy XPC - mówi Rafał Czajkowski. - W przyszłym roku planuję poprawić wyniki, a jeśli zdrowie pozwoli, to wystartować w Jaworznie, Siedlcach i Wrocławiu. Przymierzam się do złota, ale nie chcę zapeszać.

MP

Wyniki III kolejki gminnej ligi piłki halowej

GM. BIAŁOPOLE Rozgrywki ligowe w piłce halowej o puchar wójta trwają. Przedstawiamy wyniki III kolejki. Wiemy również, kiedy odbędą się mecze w ramach IV kolejki. Szykuje się gorący, przedświąteczny czas!

Ostatnie mecze w ramach III kolejki rozgrywek miały miejsce 16 grudnia. OSK XXL podejmowało RESZTĘ ŚWIATA. Mecz zakończył się wynikiem 5:4.

Bramki zdobyli: **Charaba** (4), **J. Lachowski** (1) / **Kamil Fronc** (2), **J. Fronc** (1), **Karol Fronc** (1).

W drugim meczu OSP OSTRÓW zmierzyła się z zespołem MŁODE WILKI. Mecz zakończył się wynikiem 1:10.

Bramki strzelali: **Sieńkowski** (1) / **Sz. Sarzyński** (7), **Gawrzak** (2), **Krasnowski** (1).

Ostatni mecz rozegrały pomiędzy sobą zespoły AGRO-TERS oraz PETARDA BUŚNO. Pojedynek zakończył się wynikiem 6:7.

Bramki zdobyli: **Leśnicki** (4), **M. Soroka** (1), **T. Soroka** (1) / **Zdybel** (4), **Kaczanowski** (2), **Kołodziejczyk** (1).

Tabela po III kolejce:

1. MŁODE WILKI	3	6	26:9
2. OSK XXL	3	6	21:17
3. RESZTA ŚWIATA	3	6	16:12
4. PETARDA Buśno	3	6	14:15
5. AGRO-TERS Biał.	3	3	22:13
6. OSP Ostrów	3	0	1:34

Rozgrywki w ramach IV kolejki odbyły się 23.12.2022 roku. O wynikach poinformujemy w kolejnym wydaniu naszego tygodnika.

RC

Brnęli przez śnieg

BIEGI Troje zawodników grupy Chełm Biega zmierzyło się z ostatnią tegoroczną edycją lubelskiego wyścigu City Trail. Tym razem największym utrudnieniem na 5-kilometrowej trasie wokół Zalewu Zemborzyckiego były śnieżne warunki, które nie pozwalały na szybkie dotarcie do mety.

Najszybszy z reprezentantów Chełma był **Krzysztof Wyrostek**, który przebrnął przez śnieg w 24 min 19 sek., co dało mu 14 miejsce w open i pierwsze w M50. **Sławomir Tołysz** dotarł do mety w 28 min 24 sek. (59 w open i 16 w M40), a **Lena Rorat** w 31 min 36 sek. (93 w open, 12 wśród kobiet i trzecie w K40).

W wydarzeniu wzięło udział ponad 150 osób. Kolejna odsłona biegu odbędzie się 7 stycznia 2023 r.

MP

150 medali w ciągu roku

KARATE Takim wynikiem mogą pochwalić się zawodnicy Chełmskiej Szkoły Karate Kyokushin Satori, którzy ostatnie dwanaście miesięcy na pewno będą dobrze wspominać. Tegoroczne sukcesy blisko stu z nich zwieńczyło zdanymi egzaminami na pierwsze lub kolejne stopnie wtajemniczenia kyu.

Test składał się z technik podstawowych kihon, układów kata, a także elementów zręcznościowych i koordynacyjnych. Egzamin przeprowadził shihan **Jacek Czerniec** (6 dan).

- Pełne skupienie, determinacja oraz zaangażowanie sprawiły, że wszyscy zdali egzamin bezbłędnie i należą im się wielkie słowa uznania - mówi sensei **Bartłomiej Zakrzewski**. - A już w szczególności senpai zdającym po raz pierwszy, ponieważ stres, jaki im towarzyszył, nie był ich sprzymierzeńcem.

Ponadto, 16 grudnia **Mateusz Hurko** został nagrodzony przez władze Gminy Chełm nagrodą za zdobycie pierwszego miejsca w Pucharze Europy, który kilka tygodni temu odbył się w Myślenicach.

Miniony rok był dla zawodników Chełmskiej Szkoły Karate Kyokushin Satori bardzo owocny, ponieważ zasilili dorobek klubu o 150 krążków zdobytych zarówno w kata, jak i w kumite.

- To świetny wynik, a nasi zawodnicy chętnie jeżdżą na zawody, chcą się sprawdzić i jak najlepiej zaprezentować przed polską i nie tylko publicznością. Do najlepszych karateków tego sezonu można zaliczyć: **Tycjana** i **Rozalię Bielaków**, **Bartosza Pachutę**, Mateusza Hurko, **Fabiana Nafalskiego** i **Lenę Pilipczuk**. Ich nazwiska widniały praktycznie we wszystkich relacjach z turniejów. Przed nami kolejne wyzwania, do których się przygotowujemy i będziemy chcieli pokazać się z jak najlepszej strony - dodaje Bartłomiej Zakrzewski.

MP

eprasa.pl a7c1abf8b0

Zagrali dla Oliwii

PIŁKA NOŻNA Siedem drużyn wzięło udział w charytatywnym turnieju piłki nożnej w Rejowcu. Jego celem była zbiórka funduszy na leczenie poszkodowanej w wypadku Oliwii Jasińskiej. Zmagania odbyły się w miejscowej szkole podstawowej.

W dobroczynnej rywalizacji pierwsze miejsce przypadło Ruchowi Izbica, drugie Unii Rejowiec, a trzecie Eko Różance. Poza tym w zmaganiach wzięły jeszcze udział drużyny: Startu Pawłów, FAT Boys Krasnystaw, Spółdzielcy Siedliszcze oraz kibiców Unii Rejowiec. Dopingujący też nie zawiedli. W sumie udało się zebrać ponad 2000 zł. Cały dochód zostanie przeznaczony na leczenie i rehabilitację poszkodowanej w wypadku samochodowym 16-letniej **Oliwii Jasińskiej**.

- Dziękuję za zaangażowanie nie tylko piłkarzom i uczestnikom, ale również panu **Sławomirowi Kuźmickiemu**, dyrekcji szkoły, władzom miasta, a także grupie Lokalni Patrioci - mówi **Danuta Orzeł** z rodziny Oliwii. - Zbiórkę nadal kontynuujemy, 30 grudnia będzie ona prowadzona podczas wspólnego kolędowania w Rejowcu. Fundusze cały czas zbieramy również w Internecie na portalu zrzutka.pl pod hasłem „16-letnia Oliwka miała wypadek i chce wrócić do zdrowia”.

MP

Udany rok chełmskich strzelców

STRZELECTWO Kamil Mirzwa i Kamil Jakóbczak, reprezentanci sekcji strzeleckiej Fabryki Sportu, mają powody do dumy. Rok 2022 minął im pod znakiem świetnych występów w zawodach, i to nie tylko krajowych, dzięki czemu sezon zamykają w ścisłej polskiej czołówce. Jak sami mówią, oceniają go za bardzo udany, mimo drobnych potknięć, które jednak podsycają ich apetyt na doskonalenie umiejętności przed kolejnymi startami.

Kamil Jakóbczak fot. Anna i Paweł Jakubowscy

Najwyższe stopnie podium **Kamil Jakóbczak** i **Kamil Mirzwa** (będący również reprezentantem klubu Magnum) zajęli w zimowej lidze Indoora (cykl zawodów na krytych strzelnicach). Jakóbczak był najlepszy w klasie production optics (pistolet z kolimatorem, czyli celownikiem optycznym), a Mirzwa w production (pistolet z muszką i szczerbinką).

Kolejnym ważnym cyklem zmagań był dla nich Puchar Polski, w którym startowała również czołówka strzelców z całej Europy.

- Mi udało się wywalczyć tytuł wicemistrza Polski, natomiast Kamil Jakóbczak w production optics znalazł się poza podium - mówi Kamil Mirzwa. - Ale szóste miejsce to i tak świetny wynik, ponieważ miał bardzo dużą konkurencję, w tym m.in. aktualnego mistrza świata juniorów.

Obaj strzelcy Fabryki Sportu mogą też pochwalić się sukcesami w Polskiej Lidze Strzelectwa Dynamicznego, która klasyfikowana jest tylko o stopień niżej niż Puchar Polski. Tutaj pierwsze miejsce w production optics wywalczył Kamil Jakóbczak, natomiast Kamil Mirzwa zajął drugą lokatę w klasie production.

Udane występy na arenie krajowej to nie są jedyne tegoroczne osiągnięcia strzelców z Fabryki Sportu. Na przełomie listopada i grudnia Kamil Jakóbczak, wraz z innymi reprezentantami Polski, brał udział w Mistrzostwach Świata IPSC World Shoot XIX 2020, które po pandemicznej przerwie rozegrane zostały w tajskim mieście Pattaya.

- Bez wątpienia było to największe wydarzenie strzeleckie, w którym miałem zaszczyt uczestniczyć. Osiągnąłem 75,23 proc. mistrza świata w dywizji production optics, co przerodziło się na 66 miejsce - komentuje swój występ Kamil Jakóbczak na Facebooku. - Czuję lekki niedosyt, jednak wynik z racji krótkiego stażu w IPSC jest dla mnie zadowalający. Dziękuję wszystkim, którzy trzymali kciuki oraz wspierali mnie w trakcie zawodów, jak i przygotowań.

Kamil Mirzwa fot. Anna i Paweł Jakubowscy

Mistrzostwa Świata w Tajlandii udowodniły, że Polacy mają powody do dumy, jeśli chodzi o tę dyscyplinę sportu. **Bartosz Szczęsny** zajął drugie miejsce w kategorii classic, **Dawid Chojnowski** był pierwszy wśród juniorów w kategorii open, natomiast **Adrian Samson** trzeci w tej samej klasyfikacji. Ponadto najwyższą lokatę w rywalizacji juniorów w production optics zajął **Piotr Sienkiewicz**, który dodatkowo uplasował się na siódmej w overall, czyli zestawieniu wszystkich grup wiekowych. W generalnej klasyfikacji medalowej Polska znalazła się na piątym miejscu. Pierwsze zajęły Filipiny, drugie Tajlandia, trzecie USA, a czwarte Włochy.

W tym sezonie w zawodach w Polsce sekcję strzelecką Fabryki Sportu reprezentowali jeszcze **Marcin Chomiak**, **Michał Bajkowski** i **Kuba Mazur**.

MP

Rywalizowali o puchar wójta

STRZELECTWO W Dorohusku odbyły się mikołajkowe zawody strzeleckie, których stawką był puchar wójta. Zmagania zostały zorganizowane przez miejscowe koło LOK Invictus.

Dzieci strzelały w trzech kategoriach wiekowych. Klasy I-III zmagały się w karabinie pneumatycznym z podpórką, klasa IV w karabinie pneumatycznym i pistolecie pneumatycznym (oba z podpórką), a klasy V-VIII w karabinie pneumatycznym z postawy leżąc i pistolecie (oba bez podpórki).

- Uczestnicy byli bardzo dobrze przygotowani, najlepsi zostali oczywiście nagrodzeni pucharami, a wszyscy otrzymali okolicznościowe prezenty - podsumowuje prezes koła strzeleckiego LOK Invictus, **Michał Kasprzak**.

MP

Zacięte boje tenisistów

TENIS STOŁOWY Ostatnie tegoroczne mecze mają za sobą tenisiści stołowi Ogniwa Chełm i UKS Żaczek Fajsławice. Startowali w zawodach w Kraśniku, jak i w rozgrywkach ligowych.

fot. KS Ogniwo Chełm

VII Ogólnopolski Turniej Świąteczny, który rozegrany został w Kraśniku, zgromadził ok. 150 uczestników z Polski i Ukrainy. Tenisiści stołowy z Chełma pomyślnie przeszli eliminacje, ale w finałach żadnemu z nich nie udało się stanąć na podium. Na szóstych miejscach zmagania zakończyli: **Wiktoria Piasecka** (żak) i **Adam Szczurowski** (kadet), a na ósmych: **Szymon Mróz** (młodzik) i **Przemysław Kalinowski** (kadet). Lepiej poszło natomiast reprezentantkom UKS Żaczek Fajsławice. **Antonina Serafin** zajęła trzecie miejsce wśród kadetek, a **Katarzyna Wasil** trzecie wśród żaczek, jednak niewiele zabrakło jej, aby dostać się do finału.

Ostatni weekend przed świętami to także ostatnia kolejka pierwszej rundy. W drugiej lidze zawodnicy Ogniwa zremisowali w Lubartowie z miejscowym STS-em 5:5, a punkty zdobyli: **Adrian Kubajka** (2,5), **Paweł Widyński** (1,5) oraz **Janusz Widyński** (1,5). Na koniec rundy zajęli siódmą lokatę. Komplet punktów zdobyli natomiast w Kurowie zawodnicy drugiej drużyny Ogniwa, którzy pokonali tamtejszy KTS II 10:0. Punkty dla chełmskiej drużyny to zasługa: **Przemysława Kalinowskiego**, **Piotra Linde**, **Zbigniewa Rymczuka** i **Marcina Chrzanowskiego** (wszyscy po 2,5). Z kolei III-ligowy skład UKS Żaczek Fajsławice przegrał na wyjeździe 4:6 z Lewartem Lubartów, ale mimo to udało mu się utrzymać w pierwszej szóstce przed rundą rewanżową.

MP

eprasa.pl a7c1abf8b0

Medalowy rok chełmskiego Olimpu

BOKS / PODNOSZENIE CIĘŻARÓW Ostatnie dwanaście miesięcy było bardzo owocne dla zawodników klubu Olimp Chełm - zarówno tych trenujących boks, jak i podnoszenie ciężarów. Z sukcesami startowali w wielu turniejach, również jako reprezentanci Polski, wracając do domu z krążkami w różnych kolorach. Nie ustają w treningach i dbają o formę z myślą o zawodach, które czekają ich już w przyszłym roku.

Wytrwali i zdeterminowani

W 2022 r. reprezentanci sekcji podnoszenia ciężarów Olimpu Chełm wywalczyli łącznie dziewięć pucharów i 27 medali. 15 krążków zasiliło ich konto dzięki świetnym występom w martwym ciągu, a są one zasługą: **Karoliny Dubij**, **Martyny Dubij**, **Maksymilana Nowaka**, **Mateusza Kubiaka**, **Sebastiana Tukiendorfa** i **Ryszarda Śliwińskiego**. W tym składzie wywalczyli sześć medali w Mistrzostwach Polski (trzy złote i trzy srebrne), również sześć w Mistrzostwach Europy (trzy złote i trzy srebrne), a także trzy w Mistrzostwach Świata (dwa srebrne i jeden brązowy), podczas których zdobyli jeszcze cztery puchary w kategorii open.

Kolejne sukcesy zawodnicy tej sekcji chełmskiego Olimpu osiągnęli w dwuboju, w którym startują od czerwca. Podczas sześciu startów dołożyli do klubowego dorobku 12 medali oraz kolejne pięć pucharów. Zdobyli je m.in. w Ogólnopolskim Turnieju Nadziei Olimpijskich w Biłgoraju, Wojewódzkim Turnieju Ziemi Puławskiej czy Ogólnopolskiej Olimpiadzie Młodzieży. We wszystkich sześciu zawodach startowali: Karolina Dubij, Martyna Dubij, **Zofia Trocka**, **Dominika Dąbrowska**, **Sebastian Orzeł**. Dodatkowo Sebastian Orzeł zajął piąte miejsce podczas Ogólnopolskiej Olimpiady Młodzieży, co było jego najlepszym tegorocznym wynikiem.

- Dużą zasługą w naszych sukcesach są treningi pod okiem Ryszarda Śliwińskiego, który świetnie przygotował nas nie tylko pod kątem fizycznym, ale również mentalnym - podsumowuje Martyna Dubij. - Teraz naszym najbliższym startem będą Mistrzostwa Polski w martwym ciągu, które w marcu odbędą się w Zalesiu.

Pokazali siłę pięści

Powodów do narzekań nie mają również pięściarze Olimpu Chełm. W tym roku zdobyli ponad 100 medali (większość złotych), startując w ponad 40 turniejach, zarówno rangi wojewódzkiej, ogólnopolskiej, jak i międzynarodowej. Zawodnicy mogą się też pochwalić sześcioma tytułami mistrzów województwa lubelskiego i dwoma tytułami mistrzów Polski. Bardzo duży sukces zapisał na swoje konto **Igor Rondoś**, który wywalczył brązowy medal na mistrzostwach Europy w kategorii kadetów, rozgrywanych we włoskim Montesilvano. Ponadto Igor, który jest i nadal będzie członkiem kadry narodowej, znajduje się też w najlepszej piątce polskich pięściarzy w swojej kategorii.

- Igor ma już za sobą gale bokserskie transmitowane w telewizji, m.in. Suzuki Boxing Night czy Knockout Boxing Promotion, a także udane pojedynki z reprezentantami innych krajów w meczach międzynarodowych - mówi trener **Konrad Rondoś**. - Tak było m.in. podczas Mistrzostw Warszawy i Mazowsza Juniorów Młodszych, gdzie Igor zdobył dla nas jeden z trzech złotych medali, pokonał też mistrza Polski i został okrzyknięty najlepszym zawodnikiem zmagań. Sędziowie niejednokrotnie podkreślali jego potencjał i przygotowanie. Dostajemy stale różnego rodzaju propozycje kolejnych startów, a to pomaga nam w ciągłym rozwoju, ponieważ jesteśmy dostrzegani coraz dalej i coraz częściej.

Bardzo ważnym tegorocznym startem pięściarzy chełmskiego Olimpu była Ogólnopolska Olimpiada Młodzieży w Łomży, w której Igor Rondoś i **Kacper Frymus** wywalczyli złote medale oraz tytuły mistrzowskie, a **Marek Tołyż** dołożył jeszcze brąz. Rywalizowali tam z reprezentantami najlepszych klubów w Polsce, czyli m.in. BKS Skorpion Szczecin czy Legia Warszawa, w klasyfikacji zespołowej zajmując wysokie i historyczne trzecie miejsce. Kolejnym istotnym turniejem był Międzynarodowy Puchar Karpat w Krośnie, po którym dorobek Olimpu Chełm zasiliło następne złoto Igora. Na uznanie z pewnością zasługują też świetne występy pięściarzy klubu w Lidze Juniorów, gdzie często byli głównym trzonem reprezentacji województwa lubelskiego, co w dużej mierze przełożyło się na zajęcie przez nich pierwszego miejsca.

- Aktualnie w ogólnopolskiej klasyfikacji nasz klub znajduje się na dziesiątym miejscu, a to bardzo dobry wynik - dodaje Konrad Rondoś. - Potwierdza to jeden z najbardziej doświadczonych trenerów, **Józef Radziewicz**, mówiąc, że takiego wyniku nie pamięta od wielu lat. Mamy potencjał, a przede wszystkim mamy bardzo dużo dobrych zawodników, dzięki czemu stale się rozwijamy i nie mamy trudności ze skompletowaniem składu na turnieje. W ostatnich tygodniach trochę odpoczywaliśmy po licznych startach i regenerowaliśmy siły, żeby w rok 2023 wejść z rozpędem i od początku robić jeszcze lepsze wyniki.

MP

Juniorzy w czołówce

SIATKÓWKA Ostatnie w tym roku mecze mają za sobą juniorzy KPS Krasnystaw. W jednym z nich ulegli liderowi tabeli, a w kolejnym wygrali bez straty seta. Dzięki temu aktualnie plasują się na drugim miejscu.

Spotkanie z zespołem TPS Lublin juniorzy KPS Krasnystaw, trenowani przez **Dariusza Dubaja**, przegrali 1:3 (19:25, 19:25, 26:24, 22:25).

- Nie był to nasz najlepszy mecz, mieliśmy problemy z blokiem i przyjęciem, co skutkowało tym, że rozgrywający musieli biegać za piłką po całym boisku - mówi trener. - Poza tym nie mieliśmy naszego podstawowego środkowego, co też nie wpływało korzystnie na wynik. Są jednak i pozytywy, ponieważ nie wypadliśmy źle w ataku.

Bilans meczowym juniorom KPS Krasnystaw udało się poprawić w ostatnim w tym roku meczu, w którym 3:0 (25:21, 25:17, 25:20) pokonali zespół LKPS Lublin. Tutaj szansę pograniа mieli zawodnicy, którzy dotychczas nie mieli za dużo okazji występowania na boisku.

- Graliśmy bez naszego nominalnego libero, który zmagał się z kontuzją, ale mimo to odnieśliśmy pewne zwycięstwo, a tym samym tegoroczne rozgrywki kończymy na drugim miejscu. Daje nam ono klasyfikację do ćwierćfinałów Mistrzostw Polski, więc będziemy starali się je utrzymać. Kluczowy mecz czeka nas 15 stycznia, kiedy to podejmiemy u siebie Avię Świdnik - dodaje Dariusz Dubaj.

MP

Tabela Wojewódzkiej Ligi Juniorów:

1. TPS Lublin / UKS Serbinów I Biała Podl.	6	12	565:471
2. KPS Krasnystaw	7	12	591:521
3. UKS Serbinów Biała Podl. / TPS Lublin II	7	11	588:492
4. MKS Avia Świdnik	6	10	525:431
5. LKPS Lublin	8	8	380:600
6. MKS Kraśnik	6	7	297:431

Owocny rok Kanku

KARATE 17 grudnia karatecy Klubu Karate Kyokushin Kanku w Chełmie zakończyli rok startów udziałem w Gwiazdkowym Turnieju o Puchar Roztocza oraz Puchar Starosty Powiatu Tomaszowskiego. Oprócz nich i gospodarzy, w zmaganiach wystartowali też reprezentanci Szkoły Karate Kyokushin w Biłgoraju.

Klub Karate Kyokushin Kanku w Chełmie wystawił w turnieju ośmiu zawodników, którzy zdobyli w kumite dwa złote medale, cztery srebrne i dwa brązowe. Pierwsze miejsca przypadły **Davydowi Kovalchukowi** i **Wojciechowi Majkutewiczowi**, drugie **Kacprowi Romanowskiemu**, **Henrykowi Woźniakowi**, **Victorii Ilasz** i **Barbarze Śliwińskiej**, a trzecie **Myroslavowi Kovalchukowi** i **Antoniemu Pakule**. Trenerem zawodników był sensei **Krzysztof Kozioł**, a sędzią turnieju **Waldemar Kozioł**.

Od września karatecy Kanku brali udział w dziewięciu imprezach sportowych, z których 32 zawodników przywiozło w sumie osiem złotych medali, 19 srebrnych i 25 brązowych. Krzysztof Kozioł nie kryje zadowolenia z takiego rezultatu, ponieważ był to trudny rok, a zmagania zaczęły wracać do życia po przerwie covidowej.

- Na przestrzeni całego roku najlepiej wypadała nasza młodziczka **Estera Szopa**, która zdobyła w sumie trzy złota, dwa srebra i dwa brązy. Bardzo dobrze prezentują się również bracia Kovalchuk z Ukrainy, którzy trenują u nas od września, a wywalczyli już łącznie 12 krążków. Na pewno jednym z najciekawszych startów był turniej w Białołęce na początku grudnia, najliczniej obsadzony, w jakim braliśmy udział do tej pory.

MP

eprasa.pl a7c1abf8b0

ZAMÓW OGŁOSZENIE przez SMS

KROK 1
Wpisz w telefonie komórkowym **dowolnej sieci** SMS z treścią ogłoszenia, podając kolejno:
- kod rubryki (wybierając właściwy z listy obok)
- treść ogłoszenia (podać koniecznie numer telefonu kontaktowego, w przypadku stacjonarnego należy wpisać numer kierunkowy)

PRZYKŁAD ST.zwr.Oddam szczeniaczka w dobre ręce.tel. (82) 555-00-33, 012-345-678
Pomiędzy wyrazami w treści ogłoszenia należy robić odstępy.
SMS z ogłoszeniem może zawierać maksymalną ilość znaków* włącznie z kodem rubryki (za znak uważamy literę, cyfrę, spację, znak interpunkcyjny itd.)
Nie należy używać polskich znaków (ł, ś, ń, ź, ć, ż, ę, ą).

KROK 2
OGŁOSZENIA DROBNE
DO 60 ZNAKÓW
Wyślij SMS z treścią ogłoszenia pod numer **74567**
Koszt SMS-a **4,92 zł z VAT**
W przypadku przekroczenia 60 znaków, ogłoszenie nie będzie zaakceptowane.

OGŁOSZENIA W DZIALE USŁUGI (bez ramki)
DO 60 ZNAKÓW
Wyślij SMS z treścią ogłosznia pod numer **79567**
Koszt SMS-a **11,07 zł z VAT**
W przypadku przekroczenia 60 znaków, ogłoszenie nie będzie zaakceptowane.

DO 100 ZNAKÓW
Wyślij SMS z treścią ogłoszenia pod numer **91991**
Koszt SMS-a **23,37 zł z VAT**
W przypadku przekroczenia 100 znaków, ogłoszenie nie będzie zaakceptowane.

OGŁOSZENIA W RAMCE USŁUGI LUB INNE
DO 90 ZNAKÓW
Wyślij SMS z treścią pod numer **91991**
Koszt SMS-a **23,37 zł z VAT**
W przypadku przekroczenia 90 znaków, ogłoszenie nie będzie zaakceptowane.

Po zweryfikowaniu ogłoszenia przez Dział Ogłoszeń pod względem jego zgodności z zasadami określonymi w regulaminie zamieszczania ogłoszeń przez SMS, otrzymasz potwierdzenie przyjęcia lub odrzucenia ogłoszenia.
Ogłoszenie ukaże się w najbliższym poniedziałkowym wydaniu „Super Tygodnia Chełmskiego", jeżeli wyślesz je do czwartku do godz. 12.00**
Treść ogłoszenia powinna być zgodna z obowiązującym regulaminem Super Tygodnia Chełmskiego.

* W przypadku przekroczenia dopuszczalnej liczby znaków, Dział Ogłoszeń zastrzega sobie prawo do modyfikacji treści ogłoszenia lub jego nieopublikowania.
** Dział ogłoszeń zastrzega sobie prawo do nieopublikowania ogłoszenia w podanym wyżej terminie z powodów technicznych lub w przypadku przesunięcia daty wydania. W takiej sytuacji ogłoszenie zostanie opublikowane w pierwszym możliwym terminie.
Opłata z tytułu przesłania niezgodnego SMS-a nie podlega zwrotowi.
Wszelkie uwagi, pytania oraz reklamacje prosimy kierować na adres:
Biuro Reklam i Ogłoszeń, 22-100 Chełm, ul.: Lubelska 31
tel. 82 565 27 05
e-mail: reklama@supertydzien.pl

NAZWA	PREFIKS	BRAMKI	TARYFY	LICZBA ZNAKÓW
Ogłoszenie DROBNE	ST	74567	4,92 PLN z VAT	do 60
Ogłoszenie USŁUGI BEZ RAMKI	ST	79567	11,07 PLN z VAT	do 60
		91991	23,37 PLN z VAT	do 100
Ogłoszenie USŁUGI LUB INNE W RAMCE	STC	91991	23,37 PLN z VAT	do 90

RUBRYKI

KATEGORIA	PREFIKS
motoryzacja	mot
kupię	kp
zamienię	zam
wynajmę	wyn
usługi	usl
sprzedam nieruchomości	spn
sprzedam inne	spi
zwierzęta	zwr
inne	i
zdrowie i medycyna	zim
rolnicze	rol
nauka	nk
szukam pracy	sp
dam pracę	dp

MOTORYZACJA

SAMOCHODY KUPNO

SKUP AUT, GOTÓWKA, TRANSPORT. Tel. 794 564 080.

Skup aut. Tel. 518 440 516.

Skup aut: osobowe, busy, wszystkie marki, każdy stan. Tel. 727 563 368.

SAMOCHODY SPRZEDAŻ

Sprzedam. Audi A4, 1.8 benzyna, hak, opłacone, użytkowane, c. do uzg. Tel. 515 488 785.

Sprzedam. VW polo 1.2 benzyna, czarny, klimatyzacja, wspomaganie kierownicy, c. do uzg. Tel. 536 941 386.

Fiatuno, 1,0 benzyna, 1993 r., zabytek, zarejestrowany, ubezpieczony, ważny przegląd, szary metalik. Tel. 784 195 660.

Sprzedam. Ford c-max, 2011 r.,1.6 diesel c. 23 500 zł. Tel. 515 703 308.

Audi A4 B6 1.8T b+g. Tel. 575 005 351.

Sprzedam. Citroen xsara 2000 r. Tel. 662 341 273.

Mercedes klasa B 180, 2013 r., diesel, 245 000 km, c. 30 000 zł do negocjacji. Tel. 600 232 164.

Sprzedam. Kia venga 1.4 DCI, kolor biały, 2010 rok, komplet kół letnich, c. do uzg. Tel. 503 998 358.

Sprzedam. Ford c-max 2011r. 1.6cdti. Cena: 23500 zł bez wkładu. Tel. 515 703 308.

MOTORYZACYJNE INNE

Sprzedam. 4 koła samochodowe zimowe, 165/70, R13, na 4 otwory. Tel. 517 666 394.

Bezinwazyjne usuwanie wgnieceń z karoserii metodą PDR. Tel. 606 177 123.

NIERUCHOMOŚCI

DOMY

Sprzedam. Dom drewniany do przeniesienia, nowy, 60 mkw., z bali, sosna. Tel. 500 101 015.

Sprzedam. Dom drewniany do rozbiórki, w Wierzbicy. Tel. 500 101 015.

Sprzedam. Dom piętrowy - 130 mkw., ul. Mościckiego, działka - 461 mkw. Tel. 518 144 755.

Sprzedam. Budynki, działka - 0,32 ha, Wojsławice, c. 130 000 zł. Tel. 664 927 551.

Sprzedam. Dom murowany - 120 mkw., działka - 900 mkw., Chorupnik 97, gm. Gorzków. Tel. 605 764 394.

Sprzedam. Dom - 80 mkw., do zamieszkania, działka bud. Rejowiec, wszystkie media. Tel. 722 069 312.

Sprzedam. Dom przy ul. Mościckiego - 130 mkw., piętrowy, działka - 461 mkw. Tel. 515 959 229.

Wynajmę. Pokój w domu jednorodzinnym, c. 400 zł. Tel. 515 959 229.

MIESZKANIA

Sprzedam mieszkanie bezczynszowe, 71 mkw., dwa balkony (wschód-zachód), I piętro, Zamość, ul. Poprzeczna. Cena: 550 000 zł. Tel. 608 793 244.

Jesteśmy młodą parą, kupimy mieszkanie w Zamościu, najlepiej do remontu. Tel. 579 252 770.

Sprzedam lub zamienię na mieszkanie działkę budowlaną w Zamościu (Karolówka) przy ul. Braterstwa Broni, 10 arów. Tel.509 626 732.

Sprzedam. Mieszkanie - 2 pokoje, ul. Szymanowskiego, parter, po remoncie. Tel. 502 225 587.

Sprzedam. M-3, os. Słoneczne, III p., 51 mkw., przy ul. Wieniawskiego, bez pośredników, c. 265 000 zł. Tel. 605 240 088.

Sprzedam. Mieszkanie - 44 mkw., 3 pokoje, ul. Wołyńska, c. 219 000 zł. Tel. 780 519 755.

Sprzedam. Mieszkanie - 3 pokoje, II p., przy al. Marszałka J. Piłsudskiego, do zamieszkania od zaraz. Tel. 667 808 688.

Sprzedam. Mieszkanie - 39 mkw., ul. Grota Roweckiego, 2 pokoje, 3 piętro. Tel. 507 982 778.

Sprzedam. Mieszkanie - 66 mkw., 2 pokoje, ul. Szymanowskiego, parter. Tel. 518 145 122.

Wynajmę. M-4, 60 mkw., parter, os. Słoneczne, częściowo umeblowane, czynsz + media + kaucja, c. 1 200 zł. Tel. 502 104 450.

Wynajmę mieszkanie w bloku - 36 mkw., ul. Kolejowa, „Demos", umeblowana kuchnia. Tel. 516 838 189.

Stancja na ul. Wolności, dla jednej osoby spoza Chełma, dostęp do kuchni, lodówki, łazienki. Tel. 735 049 472.

Sprzedam. Mieszkanie, 2 pokoje z kuchnią - 49 mkw., ul. Trubakowska, bloki wojskowe. Tel. 502 225 587.

Sprzedam. M-3, parter, 45 mkw., do remontu, ul. Połaniecka, c. 195 000 zł. Tel. 785 447 798.

Sprzedam. Kawalerka - 27 mkw., Krasnystaw. Tel. 517 330 650.

Wynajmę. Kawalerka - 39 mkw., 1 piętro, ul. Bydgoska. Tel. 507 982 778.

Sprzedam. M-3, I p., do remontu, wymienione okna, przy ul. Trubakowskiej, c. 220 000 zł. Tel. 504 041 396.

Sprzedam. Mieszkanie na parterze, balkon, 2 pokoje, ul. Wojsławicka. Tel. 502 225 587.

Sprzedam. Mieszkanie na ul. Armii Krajowej, 3 pokoje, 56 mkw., pilnie. Tel. 512 400 798.

Sprzedam. Kawalerka, parter, ul. Piotra Skargi, po remoncie. Tel. 512 400 798.

Wynajmę. Kawalerka - 36 mkw., ul. Bydgoska. Tel. 507 982 778.

Sprzedam. M-3 po remoncie, umeblowane, łazienka, 4 piętro, okna plastikowe, do zamieszkania, c. 304 000 zł. Tel. 604 293 386.

Wynajmę. 3 pokoje, II p., przy ul. Żołnierzy I AWP. Tel. 518 144 911.

Kupię mieszkanie do remontu. Zadzwoń i zapytaj. Tel. 669 707 262.

KREDYTY HIPOTECZNE
KREDYTY GOTÓWKOWE
KREDYTY FIRMOWE
Najlepsze oferty wielu banków w jednym miejscu!
całkowicie za darmo
profesjonalnie
szybko
518 524 828

eprasa.pl a7c1abf8b0

SŁAW BUD
USŁUGI OGÓLNOBUDOWLANE
USŁUGI MINIKOPARKĄ
WYSOKA JAKOŚĆ W ROZSĄDNEJ CENIE!
REMONTY MIESZKAŃ
PRACE WYKOŃCZENIOWE
USŁUGI GLAZURNICZE
ELEWACJE I WIELE INNYCH
510 730 741
6085

Specjalizujemy się w pracach na wysokościach oraz wynajmie podnośnika koszowego 15 m.
OFERUJEMY
- Mycie i malowanie dachów
- Mycie i odgrzybianie elewacji
- Mycie i impregnacja kostki brukowej
- Prace malarsko budowlane
- Wynajem podnośnika koszowego 15 m
- Wycinka drzew i pielęgnacja zieleni
- Montaże reklam
UP MAX
790 332 224
www.maxup.pl
kontakt@maxup.pl
6133

Przewóz osób i paczek
Wyjazdy z Polski: wtorek i piątek
Powroty do Polski: środa i sobota
Przemek
Holandia
Belgia
Niemcy
Polska
+48 665 372 558
+32 488 244 817
/busprzemek
4160

Wynajmę mieszkanie, 1 pokój, kuchnia, łazienka, dla studentów/uczniów, c. 1000 zł + opłaty. Tel. 602 469 322.

Sprzedam. Mieszkanie w kamienicy, bezczynszowe - 49 mkw., 2 pokoje, balkon, 1 piętro, c. 180 000 zł. Tel. 509 675 850.

Sprzedam. Mieszkanie, ul. P. Skargi, 2 pokoje, pilnie. Tel. 518 144 911.

Wynajmę oficynę: pokój, kuchnia, łazienka, c.o. węglowe, dla emerytów lub osób pracujących, osiedle Rejowiecka, c. 700 zł + opłaty licznikowe. Tel. 792 536 135.

Sprzedam. Mieszkanie przy ul. Świętego Mikołaja 9 - 63 mkw., 3 pokoje, III p. Tel. 692 327 985.

Wynajmę pokoje dla mężczyzn: studentów, uczących się lub pracujących, mogą być obcokrajowcy. Mieszkanie umeblowane i samodzielne, internet i TV, bez opłat licznikowych, w Chełmie. Tel. 502 265 085.

Sprzedam. M-3, 2 pokoje, kuchnia, łazienka, do zamieszkania, umeblowane, c. 299 000 zł. Tel. 604 293 386.

Na sprzedaż dwa mieszkania BEZCZYNSZOWE do remontu o łącznej powierzchni 144 mkw. Mieszkanie 1 o powierzchni 65 mkw. (2 pokoje, kuchnia, korytarz, łazienka, piwnica o pow. 10,09 mkw.) Mieszkanie 2 o powierzchni 79 mkw. (2 pokoje, kuchnia, korytarz, łazienka, 2 piwnice: 16,51 mkw. i 6,30 mkw.) Układ mieszkań jest taki sam, znajdują się na tym samym poziomie, można połączyć w jedno. Prąd, woda, dostęp do Internetu. Dodatkowo działki ogrodnicze. Spokojna okolica, 25 km od miasta Chełm. Andrzejów, 22-113 Kamień. Cena za mniejsze mieszkanie 145 tys. zł. Cena za większe mieszkanie 160 tys. zł. Możliwość kupna obu mieszkań razem. Cena do negocjacji. Zapraszam do kontaktu: tel. 669 652 669.

Sprzedam. M-3, ul. Słowackiego, 2 piętro, 36 mkw., balkon, c. 210 000 zł. Tel. 519 113 137.

Sprzedam. Kawalerka - 32 mkw., ul. Wołyńska, do remontu. Tel. 502 225 587.

M-5, 69,7 mkw., III piętro, osiedle Kościuszki, c. 335 000 zł - do negocjacji. Tel. 533 848 435.

Mieszkanie - 49,90 mkw., 2 pokoje, 3 piętro, ul. I Pułku Szwoleżerów. Tel. 604 903 098.

Sprzedam. M-4 - 61 mkw.,1 piętro, osiedle Zachód, Chełm. Tel. 512 372 257.

Wynajmę pokój, dwa łóżka, w domu jednorodzinnym. Tel. 507 982 778.

Wynajmę. Pokój, kuchnia, łazienka, umeblowane, dla emerytki, w domu jednorodzinnym, osobne wejście. Tel. 728 579 216.

Wynajmę. M-4, 3 pokoje, umeblowane, AGD, c. 1 300 zł. Tel. 608 224 116.

Sprzedam. Kawalerka, ul. Wołyńska, do remontu. Tel. 518 144 775.

Sprzedam. Mieszkanie - 2 pokoje, kuchnia, łazienka, przedpokój, na parterze, c. 217 000 zł. Tel. 696 059 940.

LOKALE

Wynajmę lokal handlowo-usługowy - 90 mkw., ul. Powstańców Warszawy 9. Tel. 506 145 276.

DZIAŁKI

Sprzedam. Działki budowlane przy ul. Makowej w Okszowie. Tel. 691 641 561 .

Sprzedam. Ziemia rolna użytkowana - 2,25 ha, las - 0,33 a, koło rzeki Uherki, Czułczyce. Tel. 605 363 307.

Sprzedam. Działki budowlane po 10 a, blisko szkoła, media, urocze miejsce. Tel. 501 404 781.

DOMENA NIERUCHOMOŚCI

Działki w bardzo dobrej, atrakcyjnej lokalizacji na osiedlu Świętego Piątka.

Wynajem: Do wynajęcia lokale o łącznej powierzchni: 350 mkw. Piwnica - 120 mkw., I p. - 180 mkw., II p. - 55 mkw., położone na Karolówce w Zamościu, c. brutto 30 zł/mkw.

Oferujemy adaptację projektów, uzyskanie pozwolenia na budowę oraz pełnienie funkcji kierownika budowy.

Działka o pow. 859 mkw., w Zamościu, przy ul. Milera, c. 239 tys. zł.

Działka o pow. 0,18 ha położona przy ul. Janowickiej w Zamościu, c. 75 tys. zł.

Nieruchomość rekreacyjno-wypoczynkowa z działającą agroturystyką - dom z działką o pow. 0,38 ha z bezpośrednim dostępem do zbiornika wodnego, Krynice.

Dom drewniany do remontu na działce 2,71 ha w centrum Roztocza, położony w miejscowości Hucisko oraz działki w Starej Hucie, c. 165 tys. zł.

Działka o pow. 0,38 ha w miejscowości Stara Huta, c. 110 tys. zł oraz działka o pow. 1,56 ha w miejscowości Hucisko, c. 100 tys. zł.

Dom na działce 28 a wraz z budynkami gospodarczymi, położony w Kalinowicach, przy głównej trasie Zamość-Tomaszów Lubelski, c. 479 tys. zł.

Dom murowany, wolnostojący plus budynek mieszkalny oficyny z garażem, położony na przyjemnym osiedlu niedaleko Starówki, przy ul. Mokrej w Zamościu. Działka o pow. 551 mkw., c. 528 tys. zł.

Działki o pow. 750, 816, 1113, 1244 mkw., położone przy ul. Krasińskiego, os. Karolówka, c. 150 zł/1 mkw.

DOMena Nieruchomości Budownictwo, ul. Grecka 6, Zamość. Hotel Renesans, www.domenazam.pl. Tel. 84 638 40 87. Tel. 603 470 683.

Działka budowlana o pow. 0,1410 ha położona w Bodaczowie, gm. Szczebrzeszyn, c. 105 tys. zł.

Ciekawe działki inwestycyjne z budynkiem po remoncie o pow.użytkowej 420 mkw. z wagą przemysłową, ul. Błonie-Zamość.

Działki budowlane o pow. około 0,30 ha położone w miejscowości Tarnawatka, c. 120 tys. zł.

Wykonujemy szybko i tanio audyty energetyczne wszelkich budynków w ramach projektu CZYSTE POWIETRZE.

Wynajem: Bardzo ładne mieszkanie o pow. 54 mkw., położone przy ul. Kiepury, parter, cena wynajmu: 1800 zł.

Dom w stanie surowym otwartym na działce o pow. 1248 mkw., położony przy ul. Pszenicznej w Zamościu, c. 425 tys. zł.

Siedlisko z dużą działką rolną o pow. 2,9029 ha plus działki łąki o pow. 0,78ha, Kmiczyn Kolonia, gm. Łaszczów, c. 180 tys. zł.

Atrakcyjna nieruchomość gruntowa o pow. 0,3598 ha zabudowana dwoma budynkami produkcyjno-handlowo-usługowymi w bardzo dobrym stanie, położona przy ul. Krasnobrodzkiej, gm. Zamość, c. 2400 000 netto.

Mieszkanie z ogromnym potencjałem, fajnym rozmieszczeniem pomieszczeń o pow. 77,01 mkw. na parterze z ogródkiem, ul. Zamoyskiego, c. 429 tys. zł.

EURO-DOM NIERUCHOMOŚCI

Restauracja Zamość 246 mkw., 550 tys. zł.

Działka Stary Zamość, 69 a, 135 tys. zł.

Działki Lipsko Polesie: 14,5 a i 15 a, c. 125 tys. zł.

Mieszkanie, ul. Piłsudskiego, 46 mkw., c. 257 tys. zł.

Wynajem: mieszkanie, ul. Piłsudskiego, 36 mkw., c. 1500 zł bez mediów.

NIERUCHOMOŚCI INNE

Sprzedam. Las mieszany - 5,24 ha, 60-letni, Ujazdów, gm. Hańsk, c. 220 000 zł. Tel. 509 165 151.

Sprzedam. Garaż murowany - 19 mkw., osiedle Słoneczne, c. 30 000 zł. Tel. 785 447 798.

Kupię garaż murowany w Chełmie. Tel. 605 657 046.

Sprzedam. Garaż murowany z kanałem, przy ul Lwowskiej. Tel. 502 210 044.

USŁUGI

Piaskowanie, dojazd do klienta. Tel. 501 606 240.

Transport rzeczy, sprzątanie piwnic, działek, mieszkań. Tel. 788 213 681.

Pranie tapicerki meblowej i samochodowej. Tel. 507 776 737.

Przeprowadzki, wywóz mebli, złomu. Tel. 518 144 775.

Usługi remontowo-budowlane, malowanie, gładź, glazura, zabudowa wieka itp. Tel. 798 481 571.

TYNKI - maszynowe, gipsowe, cementowo–wapienne. Tel. 506 396 999

Porządkowanie terenów zewnętrznych, wycinka, cięcie drewna, rąbanie, odśnieżanie. Tel. 785 231 548.

Cyklinowanie bezpyłowe, parkiety, panele. Tel. 602 324 113..

PIWNICE OGRODOWE
KOMORY GROBOWE ■ SZAMBA
Sprzedaż
Transport
Montaż
Kompleksowe roboty ziemne
Komory grobowe
Piwnice ogrodowe typu „Loch"
Szamba
Zbiorniki 5, 10, 12, 15 tysięcy litrów
Produkt zastrzeżony
SYSTEM RATALNY
www.nor-kam.pl
tel. 604 258 380
4153

KUPIĘ TWOJE MIESZKANIE

Kupuję mieszkanie do remontu. Uzyskasz pewność natychmiastowej sprzedaży i terminowej zapłaty. Oferta kupna będzie oparta o wartość rynkową Twojego mieszkania. Brak dodatkowych kosztów. Tel. 669707262

eprasa.pl a7c1abf8b0

TRANSPORT WĘGLA
• do 3t • do 6t • do 12t
PPHU Szymański
Chełm, Kolejowa 45A
510 67 13 14
7023

NAPRAWY W DOMU
PRALKI · ZMYWARKI
CHŁODZIARKO–ZAMRAŻARKI
✓ CHŁODNICTWO
✓ KLIMATYZACJA
82 565 70 42
502 522 578
ZAKŁAD OBSŁUGI TECHNICZNEJ
Chełm, ul. Wieniawskiego 11a
6954

P.K. TRANS
KOMPLEKSOWE PRZEPROWADZKI
TRANSPORT
TEL: 500-152-192
16/9

TOP-BUD
Dom pod klucz!
Posadzki (mixokretem)
Tynki (każdy rodzaj)
docieplenia (zewnętrzne, wewnętrzne)
wykończenie wnętrz
tel. 602 652 247
8732

DREWNO OPAŁOWE I KOMINKOWE
GRAB, BRZOZA, OLCHA, DĄB
Szeroki wybór
Dowozimy
Zapraszamy na plac
TARTAK ZOLD WOOD, Rakołupy Duże tel. 513-303-650

Garaże Blaszane, Hale, Magazyny, Kojce dla psów
MOCNA KONSTRUKCJA! - OCYNK
TYLKO U NAS WZMOCNIONY TRAPEZ BLACHY!
ROBSTAL.pl
robert kurnik
Transport Montaż Gratis!
Krótkie terminy, Raty!
509 038 426, 696 753 588, 82 570 92 04
6518

Chemia, matematyka, fizyka - korepetycje. Tel. 661 119 284.

Anteny TV/SAT, dekodery, usługi od A do Z, specjalista. Tel. 508 374 308.

Pożyczka, leasing, bez BIK, osoby fizyczne, firmy. Tel. 726 463 751.

Oferuję wywóz szamba - jednorazowo 16 m3, po najniższej cenie indywidualnie dopasowanej do klienta. Możliwość podpisania umowy na stałe. Szybka realizacja, wystawiamy pokwitowania wywozu oraz faktury. W sytuacjach awaryjnych pracujemy 7 dni w tygodniu. Nie przepłacaj, zadzwoń do nas już teraz! 797 746 844.

Transport, przeprowadzki, utylizacja gruzu, mebli itd. Tel. 667 666 679.

Usługi remontowe. Tel. 667 666 679.

Przeprowadzki, tanio. Tel. 502 225 587.

Malarz pokojowy przyjmie zlecenie. Tel. 511 565 158.

Hydraulik, elektryk od białych montaży. Tel. 508 374 308.

Majsterek domowy, wszechstronny. Tel. 508 374 308.

Malarz pokojowy - przyjmę zlecenie. Tel. 508 374 308.

Wycinka drzew, rębakowanie gałęzi, koszenie trawników, przecinka żywopłotów, drzewek, iglaków, rekultywacja działek. Tel. 608 074 175.

Usługi remontowo-wykończeniowe. Tel. 884 609 403.

NAGROBKI GRANITOWE, ZAKŁAD KAMIENIARSKI GRANBET. H. SOBCZUK, www.granbet.pl. Tel. 502 480 543.

WYNAJEM OSUSZACZY POWIETRZA. Tel. 530 026 922.

USŁUGI OGRODNICZE, WYNAJEM SPRZĘTU OGRODNICZEGO. RĘBAKI DO DREWNA, KOSY, PIŁY GLEBOGRYZAKI. 511 259 666.

ROLNICTWO

• MASZYNY

Kupię ciągniki, przyczepy. Tel. 669 681 711

Sprzedam. Przyczepa 3,5 t, przyczepa 1 oś z rozrzutnika, wóz metalowy platforma. Tel. 691 742 826.

Sprzedam. Gniotownik do zboża, nowy, masywny, oszczędny, c. do uzg. Tel. 505 379 990.

Sprzedam. Siewnik zbożowy, niemiecki - c. 1800 zł, rozsiewacz do nawozu - c. 900 zł. Tel. 663 066 017.

Sprzedam. Przyczepa 1 oś, 3x150x40 cm, wóz metalowy, brony, pługi, kultywator, opryskiwacz. Tel. 691 742 826.

Sprzedam. Sieczkarnia, maszyny do czyszczenia ziół, regulator M12. Tel. 798 747 206.

Kupię prasy kostkujące, rolujące, kombajny, glebogryzarki, przyczepy, ciągniki małe i 4x4, sprawne i do remontu trolla. Tel. 503 643 162.

Sprzedam. Części do ciągnika C-330, śrutownik, wirówka do mleka jako zabytek. Tel. 787 498 304.

Sprzedam. Przyczepa 1 oś, wóz metalowy, brony, pług, lejek, kultywator, krajzega. Tel. 691 742 826.

Sprzedam. Rozrusznik jednoosiowy, 3,5 t, taśmociąg do obornika, wóz konny. Tel. 669 152 567.

ZAKUPIĘ CIĄGNIKI MAŁE I 4 X 4, REJESTROWANE BĄDŹ NIE+ SPRZĘT ROLNICZY. TEL. 669 681 711.

Kupię prasy kostkujące, rolujące, kombajny, glebogryzarki, przyczepy, ciągniki małe i 4x4 sprawne i do remontu trolla. Tel. 503 643 162.

Kombajn Volvo 830, MF 168 z kabiną. Tel. 692 170 035.

Glebogryzarka Grudziądz 165 cm, kosiarka Słupsk 165 cm, po remoncie. Tel. 511 567 355.

• ZWIERZĘTA

Sprzedam. Gołębie, boki i szaryki, siwe i czerwone, górniaki, murzyny. Tel. 511 726 923.

Sprzedam. Para dorosłych kaczek, c. 110 zł. Tel. 577 970 424.

Sprzedam. Jałówki większe i mniejsze do dalszego chowu. c. do uzg. Tel. 725 261 916.

Sprzedam. Króle, rasa duża, Krasnystaw, c. 30-40 zł/szt. Tel. 825 765 531.

Sprzedam. Kaczki. Tel. 577 970 424.

Opieka nad twoim pupilem, Facebook: psiamamka.pl. Tel. 509 467 879.

Sprzedam. Kozioł typ wysokomleczny o pięknym porożu. Tel. 512 396 552.

Sprzedam cielęta powyżej dwóch tygodni. Tel. 506 385 510.

Sprzedam. Kozy mleczne wysokokotne. Tel. 512 396 552.

Zakupię jałówki wysokocielne. Tel. 572 429 501.

Zakupię jałówki wysokocielne. Tel. 510 352 315.

Oddam dwa Pekińczyki pieski. Tel. 518 310 895.

• INNE

Sprzedam. Miód wielokwiatowy spadziowy, z własnej pasieki, c. 35 zł. Tel. 603 583 234.

Sprzedam. Orzechy włoskie, ok. 50 kg, Horodyszcze. Tel. 507 920 046.

Kupię. Wysłodki, brykiety i ziemniaki paszowe. Tel. 796 816 547.

Pszenica, pszenżyto, siano, słoma kostki, ziemniaki - 1,20 kg. Tel. 519 651 623.

Sprzedam. Miód wielokwiatowy, spadziowy, mniszkowy, z własnej pasieki, c. 35 zł. Tel. 603 583 234.

Sprzedam. Ziemniaki z dostawą, transport gratis. Tel. 735 449 249.

PRACA

• DAM PRACĘ

Zatrudnię do gotowania i sprzątania w domu. Tel. 603 656 885.

Praca Opieka Niemcy Legalnie. Tel. 725 248 935.

Zatrudnię dwóch mężczyzn do pracy w gospodarstwie, zakwaterowanie, wyżywienie. Tel. 572 429 501.

Murarzy, kamieniarzy, wykończeniowców, G/K, glazurników, stolarzy, cieśli i innych. Praca w UE. Tel. 503 603 320

Murarzy, kamieniarzy, wykończeniowców, G/K, glazurników, stolarzy, cieśli i innych. Praca w UE. Tel. 503 603 320

• SZUKAM PRACY

Murarz-tynkarz, docieplenia, wszelkie prace budowlane. Tel. 511 681 542.

Wrzucanie węgla, cięcie drewna, koszenie, wycinka, narzędzia własne. Tel. 608 800 380.

Cięcie drewna, sprzątanie posesji i domów, malowanie. Tel. 608 109 567.

Prace ogrodowe, koszenie, malowanie ogrodzeń, przycinka żywopłotów i choinek, rąbanie drewna itp. Tel. 518 908 516.

Sprzątanie domów, posesji, rąbanie drewna, koszenie. Tel. 608 109 567.

Podejmę się opieki nad osobą starszą (mam doświadczenie), na os. Dyrekcja Dolna w Chełmie. Tel. 698 516 411.

Bagażówka. Tel. 601 916 800.

Przewiozę różne bagaże, kraj, mercedes sprinter. Tel. 600 422 140.

Lekcje muzyki, gry na pianinie. Tel. 518 145 122.

Wykonam prace porządkowe w domu i wokół domu. Tel. 531 401 515.

Pilnie poszukuję pracy chałupniczej lub każdej innej fizycznej. Tel. 510 505 297.

DOM I OGRÓD

• AGD/RTV

Sprzedam. Kuchnia gazowa Mastercook, 4 palniki, stan bardzo dobry. Tel. 577 970 424.

Sprzedam. Bateria kuchenna, nowa, jednootworowa, stojąca, c.100 zł. Tel. 508 344 751.

• MEBLE

Sprzedam. Kanapa rozkładana, po renowacji, c. 750 zł. Tel. 507 841 669.

Wywiozę meble, gruz, złom. Tel. 518 145 122.

Sprzedam. Meble młodzieżowe, stan bardzo dobry, kolor jasny z fioletem, c. 1 000 zł do negocjacji. Tel. 509 727 459.

Sprzedam. 2 duże szafy na ubrania, czarna i biała, z lustrami, c. 300 zł, fotel - c, 100 zł. Tel. 667 808 668.

Sprzedam komodę nową, Zamość. Tel. 787 062 549.

ZDROWIE I URODA

Masz problem z alkoholem? Chcesz przestać pić? Zadzwoń od 18 do 21. Tel. 518 757 967.

MATRYMONIALNE

Poznam panią w wieku 60+, do stałego związku. Tel. 789 836 755.

Kawaler 48 lat, rolnik pozna pannę w stosownym wieku. Tel. 783 191 893.

TURYSTYKA

Bilety autokarowe, lotnicze, ubezpieczenia wszystkie - Hrubieszów. Tel. 510 028 908, 605 101 402.

RÓŻNE

Odbiorę złom własnym transportem, każda ilość. Tel. 509 063 790.

Sprzedam. Silnik elektryczny, niemiecki, na wózku, z wyłącznikiem, c. 450 zł. Tel. 577 970 424.

Przewóz różnych rzeczy busem dostawczym. Tel. 509 063 790.

Lekcje gry na pianinie. Tel. 518 145 122.

Sprzedam. Lewarek, 24 tony. Tel. 664 416 258.

Sprzedam. Wózek gospodarczy, koła 26 cali, wymiary 70/50/34, c. 250 zł. Tel. 577 970 424.

Skupujemy motocykle, antyki, starocie i pamiątki z PRL. Tel. 698 693 846.

Lekcje gry na pianinie. Tel. 515 959 229.

SKUP KONI I BYDŁA
w każdej kondycji

Szybka płatność dwa dni
517 055 016, 506 385 510
8071

eprasa.pl a7c1abf8b0

PROFESJONALIŚCI W NIERUCHOMOŚCIACH
Chcesz SPRZEDAĆ lub KUPIĆ MIESZKANIE, DOM, a może DZIAŁKĘ?
ZRÓB TO Z NAMI!
Zadzwoń aby dowiedzieć się więcej!
PÓŁNOC NIERUCHOMOŚCI
Darmowa konsultacja na temat twojej nieruchomości

Patrycja Szmagalska 518 524 828

Agnieszka Białasz 665 751 038

Angelika Urbańska 885 851 179

Julia Rychlik 669 494 034

Od stycznia zmiany w programie „Czyste powietrze”

Program rządowy „Czyste powietrze” cieszy się sporym zainteresowaniem. Od 3 stycznia będzie obowiązywać zmieniona wersja programu. O zmianach opowiada agentka Północ Nieruchomości w Chełmie Patrycja Szmagalska.

– 3 stycznia ruszy kolejna edycja programu. Przypomnę, że to sposób rządu na walkę ze smogiem. Program skierowany jest do właścicieli lub współwłaścicieli jednorodzinnych budynków mieszkalnych, lub wydzielonych w budynkach jednorodzinnych lokali mieszkalnych z wyodrębnioną księgą wieczystą. Dotację można otrzymać na wymianę starego „kopciucha” na efektywne źródło ciepła. Dodatkowo można pozyskać środki na termomodernizację domu – wyjaśnia **Patrycja Szmagalska**.

Wyższe progi i kwoty dotacji

Agentka dodaje, że w nowej edycji programu zaszło kilka zmian. – Przede wszystkim na wymianę pieca i termomodernizację budynku będzie można dostać większą dotację, bo do 135 tys. zł. Ponadto, od 3 stycznia 2023 r. do programu „Czyste powietrze” wprowadzony zostanie obowiązek przeprowadzenia audytu energetycznego budynku. Audyt będzie w stu procentach dofinansowany, w kwocie 1200 zł. – Kolejną zmianą jest podwyższony próg dofinansowania. Wzrośnie on z 1564 do 1894 zł na osobę w gospodarstwie wieloosobowym i z 2189 do 2651 zł w gospodarstwie jednoosobowym. Maksymalna dotacja wzrośnie z 47 tys. zł do 99 tys. zł. I analogicznie, przy najwyższym wymiarze wsparcia progi wzrosną odpowiednio z 900 zł do 1090 zł w przypadku gospodarstw wieloosobowych oraz z 1260 do 1526 zł w przypadku gospodarstw wieloosobowych, a wysokość maksymalnej dotacji wzrośnie z 79 tys. zł do 135 tys. zł. Podwyższenie progów dochodowych i wysokości dotacji jest związane z podwyższeniem cen produktów oraz usług – mówi agentka.

Prefinansowanie remontu

Bardzo dużym udogodnieniem jest możliwość ubiegania się o prefinansowanie inwestycji. Co to oznacza w praktyce? – Przed rozpoczęciem remontu beneficjenci, zaliczający się do podwyższonego i maksymalnego wsparcia, będą mogli ubiegać się o wypłatę 50 procent kwoty w ramach prefinansowania inwestycji. Pieniądze zostaną przelane na konto firmy wykonującej remont w ciągu 14 dni od podpisania umowy.

Reszta zostanie wypłacona w ciągu 30 dni od zakończenia remontu – odpowiada **Patrycja Szmagalska**. Nowa edycja programu zakłada również możliwość złożenia wniosku na dofinansowanie termomodernizacji domu osobom, które wcześniej złożyły wniosek o samą wymianę „kopciucha”.

Ci, którzy zdecydują się przystąpić w 2023 r. do programu, będą mogli liczyć na nowe udogodnienia w kwestii kredytowania inwestycji. Otóż kredyt bankowy z dotacją na częściową spłatę zobowiązania, będzie można otrzymać na inwestycje rozpoczęte do 6 miesięcy przed dniem, w którym złożymy wniosek w banku.

Do tej pory w „Czystym Powietrzu” złożono ponad 530 tys. wniosków na prawie 10 mld zł dofinansowania. Kwoty podpisanych dotychczas umów przekroczyły łączną wysokość 8 mld zł. Wnioski o dofinansowanie w ramach nowej edycji można składać od 3 stycznia 2023 r. w urzędzie lub przez Internet.

jlk

DOM PRZY UL. PRYMASA STEFANA WYSZYŃSKIEGO
620 000 PLN

tel. 885 851 179

NIERUCHOMOŚĆ WE WŁODAWIE
990 000 PLN

tel. 665 751 038

BLIŹNIAK PRZY UL. ŻEROMSKIEGO
720 000 PLN

tel. 665 751 038

LOKAL USŁUGOWY PRZY UL. LUBELSKIEJ
4500 PLN

DO WYNAJĘCIA
tel. 518 524 828

DOM W ŻÓŁTAŃCACH
560 000 PLN

tel. 665 751 038

OSIEDLE PRZYJAZNY ZAKĄTEK CHEŁM
620 000 PLN

tel. 518 524 828

M3 PRZY UL. WOJSŁAWICKIEJ
339 00 PLN

tel. 518 524 828

HALA PRZY UL. OKSZOWSKIEJ
24 000 PLN

DO WYNAJĘCIA
tel. 665 751 038

UTWARDZONY PLAC PRZY UL. HUTNICZEJ
20 000 PLN
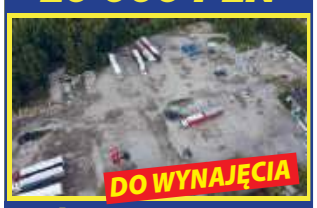
DO WYNAJĘCIA
tel. 665 751 038

DOM W OLENÓWCE
350 000 PLN

tel. 518 524 828

M4 PRZY GMACHU!
280 000 PLN

tel. 518 524 828

M-3 PRZY ALEI 3 MAJA
290 000 PLN

tel. 518 524 828

KAWALERKA PRZY UL. MAŁACHOWSKIEGO
228 000 PLN

tel. 518 524 828

LOKAL W RUDCE
15 000 PLN

DO WYNAJĘCIA
tel. 665 751 038

M5 PRZY UL. SZYMANOWSKIEGO
329 000 PLN

tel. 518 524 828

DOM PRZY UL. METALOWEJ
899 000 PLN

tel. 518 524 828

M4 W SAWINIE
225 000 PLN

tel. 518 524 828

M4 PRZY ALEI J. PIŁSUDSKIEGO
399 000 PLN

tel. 518 524 828

DOM W DRYSZCZOWIE
639 000 PLN

tel. 665 751 038

M3 PRZY UL. SZARYCH SZEREGÓW
299 000 PLN

tel. 518 524 828

DOM PRZY UL. PÓŁNOCNEJ
680 000 PLN

tel. 518 524 828

eprasa.pl a7c1abf8b0

Wszystkie ogłoszenia znajdziesz na stronie www.supertydzien.pl

M-3 PRZY AL. 3 MAJA
380 000 PLN

tel. 665 751 038

M4 PRZY UL. KOLEJOWEJ
275 000 PLN

tel. 518 524 828

MAGAZYN/HALA PRZY UL. ZACHODNIEJ
8000 PLN

tel. 665 751 038

DOM UL. 11 LISTOPADA
690 000 PLN

tel. 518 524 828

Działki

Budowlane:			
Bazylany	619 mkw	45 000 PLN	tel. 665 751 038
	1 954 mkw	98 000 PLN	tel. 665 751 038
Strupin Mały	1 500 mkw	117 000 PLN	tel. 518 524 828
Strupin Mały	1 100 mkw	167 000 PLN	tel. 665 751 038
Okuninka	3 005 mkw	330550 PLN	tel. 518 524 828
Okszów, ul. Sosnowa	3 719 mkw	250 000 PLN	tel. 518 524 828
Wola Uhruska	3 752 mkw	110 000 PLN	tel. 665 751 038
Rolno-budowlane:			
Nowiny	2 800 mkw	129 000 PLN	tel. 665 751 038
Rudka, gm. Chełm	3 820 mkw	170 000 PLN	tel. 518 524 828
Zawadówka	7 800 mkw	180 000 PLN	tel. 665 751 038
Rolne:			
Żółtańce	1,20 ha	175 000 PLN	tel. 665 751 038
Wojsławice	1,59 ha	75 000 PLN	tel. 665 751 038
Inwestycyjne:			
Chełm, ul. Towarowa	0,524 ha	595 000 PLN	tel. 518 524 828
Chełm, ul. Obłońska	0,862 ha	699 000 PLN	tel. 518 524 828
Strupin Mały	5 892 mkw	250 000 PLN	tel. 518 524 828

Wywiozę meble, gruz, złom. Tel. 515 959 229.

SPRZEDAM INNE

Sprzedam. Pilarka tarczowa, wiertarko-frezarka DWMMA-25 MA4BORK. Tel. 505 175 806.

Drewno sosnowe suche, drobne, krótko cięte, w dużych workach - 50 kg, na rozpałkę. Tel. 512 358 959.

Sprzedam. Garaż murowany z kanałem i piwnicą, osiedle Słoneczne, c. do uzg. Tel. 507 038 483.

Skóry baranie i licowe, jasne, ciemne, zamszowe, kupony materiałów wełnianych. Tel. 504 377 961.

Grzejnik akumulacyjny Farel Polam na szamotach. Tel. 504 377 961.

Sprzedam. Rower treningowy na płozach, rower górski, ława rozkładana, monety srebrne, medale, c. do uzg. Tel. 518 935 177.

Sprzedam. Stół wibracyjny z formami na pustaki. Tel. 846 163 333.

Sprzedam. Silnik 11 kW, nowy, ceownik, cegła pełna, przyczepa, zgrabiarka, c. do uzgodnienia. Tel. 510 672 647.

Sprzedam. Walizki tekturowe, stare zegarki damskie, żelazka z lat 50. Tel. 504 377 961.

Sprzedam. Kondensator 380 V, rozrusznik, alternator, c. od 200 zł do 500 zł. Tel. 798 747 206.

Sprzedam. Lodówki, pralki, kuchenki, tanio, Chełm. Tel. 518 144 775.

Sprzedam. Wzmacniacz Moderato 402 - c. 200 zł, głośniki tubalne 2x5 W - c. 40 zł. Tel. 724 602 071.

Sprzedam. Buty wojskowe czarne, nowe, nr 24, ładny wzór, c. 200 zł. Tel. 724 602 071.

Sprzedam. Drut mosiężny średnica 3.2 mm - 3.5 kg, c. 150 zł, klatka dla papug 38/24/52, c. 20 zł. Tel. 724 602 071.

Sprzedam. Skarpetki wełniane na zimę, ciepłe, c. 15 zł. Tel. 780 436 355.

Drewno opałowe, gałęziówka, suche, Pokrówka. Tel. 603 583 234.

Sprzedam. Fotelik samochodowy, fioletowy, firmy 4 Baby, do 30 kg, stan bardzo dobry, c. 250 zł. Tel. 785 462 775.

Sprzedam. Hak przedni do opla, nowy - c. 50 zł, koło dojazdowe do opla T105/70 D14 - c. 50 zł. Tel. 724 602 071.

7 garniturów, 7 marynarek na 176 cm wzrostu, z bdb. materiałów, jak nowe. Tel. 504 377 961.

Butla tlenowa plus acetylen, węże, palnik, zegary bez legalizacji, c. 990 zł. Tel. 604 971 897.

Sprzedam. Drewno opałowe: dąb, jesion, klon, sosna, osika, transport. Tel. 517 845 500.

Sprzedam. Porcelanowy serwis obiadowy na 12 osób, Ćmielów, lata 70., c. do uzg. Tel. 602 459 435.

Sprzedam. Drewno opałowe suche: czereśnia 4 m3 - c.500 zł/m3, sosna sucha ok. 4.5 m3 lub mniej - c. 350 zł/m3, w całości taniej. Tel. 517 164 975.

Sprzedam. Choinki świerkowe, Ruda-Huta, c. 30 zł. Tel. 606 349 718.

Drewno rozpałkowe, huśtawki ogrodowe. Tel. 608 074 175. Tel. 608 074 175.

KUPIĘ INNE

Antyki, zegary, monety, odznaki, obrazy, figurki i inne starocia. Tel. 781 943 519.

Kupię. Pilarki, kosy: stihl, husqvarna, makita, uszkodzone. Tel. 785 231 548.

Kupię przyczepę rolniczą, do 5 000 zł. Tel. 512 810 935.

Antyki, monety, militaria, znaczki, pocztówki, płyty, medale. Tel. 605 541 416.

Kupię siano, z transportem. Tel. 825 775 481.

KUPONY NA BEZPŁATNE OGŁOSZENIA DROBNE MOŻNA WRZUCAĆ DO SKRZYNEK:

REJOWIEC
- na byłym budynku Urzędu Gminy obok wejścia

WŁODAWA
- sklep „Slawex", Al. Jana Pawła II 23

KRASNYSTAW
- ul. Poniatowskiego 4C
- przy biurze TBS (naprzeciw „Stokrotki")

SIENNICA RÓŻANA
- sklep „Groszek"

CHEŁM
- przy wejściu do marketu „Stokrotka" na os. Zachód
- przy wejściu do „Carrefoura" na ścianie apteki
- na targowisku przy al. Piłsudskiego
- przy bramie wejściowej na targowisko przy al. Armii Krajowej
- przy wejściu do sklepu „Gazda" ul. Trubakowska
- na nowym targowisku przy placu Kupieckim (główne wejście)
- przy wjeździe na teren byłej składnicy wojskowej przy ul. Hrubieszowskiej
- przy wejściu do „Carrefoura" na ścianie apteki

SIEDLISZCZE
- klubokawiarnia „ZEBERKA", ul. Lubelska 33

LEŚNIOWICE
- Sklep Ren-Zbig Politówka 19b (naprzeciwko UG Leśniowice)

KAMIEŃ
- sklep „Gama"

ŻMUDŹ
- sklep „Lewiatan"

DOROHUSK
- na ogrodzeniu przy sklepie „Lewiatan"

BIAŁOPOLE
- sklep „Lewiatan"

Serdecznie zapraszamy!

UWAGA! Ogłoszenia o usługach są płatne i nie będą przyjmowane na kuponach. Można je wykupić przez internet na stronie www.supertydzien.pl lub w redakcji

KUPON na bezpłatne ogłoszenie drobne

super tydzień chełmski

kategoria

MOTORYZACJA
- ☐ Samochody kupno
- ☐ Samochody sprzedaż
- ☐ Motocykle i quady
- ☐ Inne Motoryzacja

NIERUCHOMOŚCI
- ☐ Domy
- ☐ Mieszkania
- ☐ Lokale
- ☐ Działki

DOM I OGRÓD
- ☐ AGD/RTV
- ☐ Meble
- ☐ Ogród
- ☐ Pozostałe
- ☐ **BUDOWLANE**
- ☐ **ZDROWIE I URODA**

- ☐ **MATRYMONIALNE**
- ☐ **TURYSTYKA**
- ☐ **SPRZEDAM INNE**
- ☐ **KUPIĘ INNE**
- ☐ **RÓŻNE**

ROLNICTWO
- ☐ Maszyny
- ☐ Zwierzęta
- ☐ Inne

PRACA
- ☐ Dam pracę
- ☐ Szukam pracy

treść (maksymalnie do 50 znaków)

cena: ☐☐☐☐☐☐ **telefon:** ☐☐☐ ☐☐☐ ☐☐☐

Dane ogłoszeniodawcy (do wiadomości redakcji)

imię i nazwisko: .....

adres i telefon: .....

Wszystkie ogłoszenia znajdziesz na stronie wwwsupertydzien.pl

1 KUPON = 1 EMISJA

eprasa.pl a7c1abf8b0

TV program super tydzień chełmski

Program telewizyjny 27.12 – 1.01.2023

Zróbmy sobie wnuka

Polsat, piątek 30.12, godz. 20.05

W centrum wielkiego miasta, gdzie ceny metra kwadratowego ziemi porównywalne są do tych ze światowych metropolii, Maniek (Andrzej Grabowski) i Gienia (Joanna Żółkowska) Koselowie uprawiają pomidory. Chociaż chętnych do zakupu plantacji nie brakuje, Kosela nie zamierza sprzedać ani skrawka gruntu. Marzy, by wychowały się tu jego wnuki. Jednak dwójka dorosłych dzieci Mańka - Zosia i Janek - wcale nie zamierza się ustatkować. Co więcej, ani on - wzięty ginekolog, który słynie z licznych romansów - ani ona - zasadnicza specjalistka od public relations - nie chcą przejąć interesu rodziców. Oboje mają jednak poważne kłopoty finansowe. Ich długi przejmuje w końcu, za pośrednictwem podstawionego prawnika Gustawa Mytnika, grecki milioner Papas, który ma zamiar wykupić grunty Koselów. Rodzeństwo przyjeżdża więc do rodzinnego domu, by skłonić ojca do sprzedaży ziemi Grekowi. Nie wiedzą, że zorientowany w sytuacji Maniek ma własny plan.

Dary anioła: Miasto kości

TVN, wtorek 27.12, godz. 21.35

Nowy Jork, czasy współczesne. Nastoletnia Clary Fray (Lily Collins) odkrywa, że należy do tajnej kasty Nocnych Łowców, pół aniołów, pół ludzi, toczących odwieczną walkę z siłami zła. Gdy w niejasnych okolicznościach znika matka dziewczyny, Jocelyn (Lena Headey), zrozpaczona Clary próbuje ją odnaleźć. Dołącza do grupy Nocnych Łowców, gdzie trafia pod opiekę doświadczonego Hodge'a Starkweathera (Jared Harris), który zajmuje się także edukacją Jace'a (Jamie Campbell Bower), Aleca (Kevin Zegers) i Isabelle (Jemima West). Dziewczyna i jej towarzysze przenoszą się do alternatywnej rzeczywistości. W nowym świecie Clary towarzyszy jej najlepszy przyjaciel, zwykły śmiertelnik Simon (Robert Sheehan), który od dzieciństwa potajemnie się w niej kocha. Podziemne miasto, do którego trafiają, przypomina znany jej Nowy Jork. Jest jednak zamieszkiwane przez wampiry, wilkołaki, czarownice i demony. Śmiałkowie stawiają czoła wrogom ludzkiej rasy. Muszą ratować nie tylko matkę Clary, ale również mieszkańców Ziemi, nieświadomych zagrożenia ze strony złowrogich istot.

Włoska robota

Polsat, wtorek 27.12, godz. 22.45

Szajka złodziei kradnie w Wenecji złoto warte 35 milionów dolarów. Szefem świetnie zorganizowanego gangu jest Charlie Croker (Mark Wahlberg), a w jego skład wchodzą: geniusz komputerowy Lyle (Seth Green), kierowca rajdowy „Przystojny Rob" (Jason Statham), pirotechnik zwany „Lewe Ucho" (Mos Def) i Steve (Edward Norton), a także doświadczony specjalista od otwierania sejfów, John Bridger (Donald Sutherland). Steve postanawia zgarnąć wszystko i w chwili, kiedy złodzieje zamierzają podzielić się łupem, strzela do pozostałych. Bridger ginie, ale pozostałym udaje się przeżyć. Steve jednak o tym nie wie. Teraz wspólnym celem jego byłych wspólników staje się odnalezienie zdrajcy i zemsta. Aby tego dokonać potrzebują pomocy kogoś, kto tak jak Bridger zna się na sejfach. Taką osobą jest córka zabitego, Stella (Charlize Theron). Mimo że pracuje ona dla policji, zgadza się pomóc przestępcom, aby pomścić śmierć ojca. Wszyscy wyruszają tropem Steve'a do Los Angeles.

New York Taxi

Polsat, środa 28.12, godz. 20.00

Belle Williams (Queen Latifah) uwielbia szybką jazdę i sportowe samochody. Marzy o tym, aby zostać kierowcą rajdowym. Tymczasem właśnie udało jej się uzyskać licencję na prowadzenie taksówki i zamierza wyjechać na ulice Nowego Jorku swoim mocno podrasowanym i wypieszczonym samochodem. Los chce, że jedną z pierwszych osób, która wsiada do jej taksówki jest policjant Andy Washburn (Jimmy Fallon). Mężczyzna jest życiowym nieudacznikiem. Niedawno zawalił poważne zadanie, za co został zdegradowany. Na dodatek na każdy kroku nadzoruje go nadopiekuńcza matka. Młody policjant chce się zrehabilitować w oczach swojej przełożonej porucznik Marty Robbins, w której jest zakochany. Na własną rękę rozpoczyna więc śledztwo w sprawie zagadkowych kradzieży w największych nowojorskich bankach. Wśród podejrzanych jest grupa pięknych Brazylijek na czele z Vanessą. Andy nie posada prawa jazdy, prosi więc o pomoc Belle. Od początku jest oczywiste, że będą raczej nietypową parą detektywów.

© www.telepress24.com ✉telepress24@gmail.com

Rozmowy kontrolowane

TVP 1, środa 28.12, godz. 21.05

Rok 1981. Ryszard Ochódzki, prezes klubu sportowego „Tęcza", prowadzi szemrane interesy ze Służbą Bezpieczeństwa. Wkrótce otrzymuje od pułkownika SB Molibdena zadanie przeniknięcia do struktur Solidarności w Suwałkach. Wraz ze wspólnym zdjęciem Lecha Wałęsy udaje się w Suwalskie. Tam zastaje go stan wojenny. Po spowodowaniu wypadku samochodowego Ochódzki pożyczonym autem wraca do stolicy. Zatrzymuje go patrol. W bagażniku samochodu znajduje solidarnościowe ulotki. Bojąc się aresztowania, Ochódzki ratuje się ucieczką. W wyniku absurdalnych splotów okoliczności z esbeckiej wtyki w szeregach Solidarności niespodziewanie staje się bohaterem walczącego podziemia. SB ściga go teraz po całej Polsce listem gończym.

Step Up. All In

TVP 2, środa 28.12, godz. 23.55

W poprzedniej części, „Step Up 4 Revolution", Sean (Ryan Guzman) i Emily zostali parą. Niestety, ich związek nie przeszedł próby czasu. Życie przyniosło Seanowi również inne rozczarowania. On i reszta ekipy The Mob przekonali się, że taniec zawodowy jest poważnym oraz niełatwym biznesem. Kiedy na castingach ponoszą kolejne porażki, członkowie grupy muszą wrócić do Miami. Tylko Sean nie opuszcza Los Angeles. Dowiaduje się o konkursie tanecznym, który organizowany jest w Las Vegas. Zwycięzca otrzymuje dobrze płatny, stały kontrakt w najbardziej luksusowym klubie Światowej Stolicy Rozrywki. Zaczyna zbierać drużynę, którą zamierza poprowadzić do zwycięstwa.

Całe szczęście

TVN, czwartek 29.12, godz. 22.40

Wdowiec Robert Turski, muzyk grający na trójkącie w orkiestrze symfonicznej, prowadzi spokojne życie w nadmorskiej miejscowości na Kaszubach. Po śmierci żony poświęca się pracy i samotnemu wychowywaniu dziesięcioletniego syna Filipa, a w wolnym czasie remontuje stary kuter. Pewnego dnia stateczny mężczyzna poznaje gwiazdę mediów społecznościowych i portali plotkarskich Martę Potocką. Celebrytka wydaje się jego zupełnym przeciwieństwem. Prowadzi własne programy telewizyjne, jest autorką kilku książek kucharskich i cieszy się sławą. Składa ona Robertowi interesującą ofertę kupna praw do jego utworów. Ten jednak, ku jej zaskoczeniu, nie zamierza przystać na propozycję...

Brunet wieczorową porą

TVP 2, czwartek 29.12, godz. 23.00

Cyganka przepowiada Michałowi (Krzysztof Kowalewski), że zabije on bruneta, który zjawi się u niego wieczorem. Nie wywołuje to jego niepokoju do czasu, gdy sprawdzają się jej dwie inne wróżby - znajduje zaginiony zegarek, a na loterii padają przewidziane liczby. Zaniepokojony Michał zaczyna oczekiwać najgroźniejszej części przepowiedni. Niespodziewanie w nocy w jego mieszkaniu zjawia się niejaki Dzidek Krępak, który wkrótce ginie w niejasnych okolicznościach. Michał, zdając sobie sprawę, że wszystko przemawia na jego niekorzyść, usiłuje rozwikłać zagadkę. Z pomocą przychodzi mu przyjaciel Kazik (Wiesław Gołas).

Ślubne wojny

TVP 1, sobota 31.12, godz. 20.20

Emma Allan (Anne Hathaway) i Liv Lerner (Kate Hudson) przyjaźnią się od dziecka. Marzeniem obu kobiet jest stanięcie na ślubnym kobiercu. Obie mają też zaplanowane w najdrobniejszym szczególe perfekcyjne wesele, które miałoby się odbyć w czerwcu, koniecznie w nowojorskim Hotelu Plaza. Wszystko wydaje się układać idealnie: dziewczyny wspólnie łapią bukiet na weselu koleżanki, a wkrótce potem ich partnerzy Nate i Fletcher wręczają im pierścionki zaręczynowe. Szczęśliwe narzeczone udają się do najmodniejszej w mieście organizatorki ceremonii ślubnych, Marion St. Claire. Rezerwują dwa ostatnie czerwcowe terminy w wybranym hotelu i ruszają na poszukiwanie sukien. Niestety dobra passa kończy się, gdy wychodzi na jaw, że uroczystości przyjaciółek zostały pomyłkowo wpisane na ten sam dzień. Oznacza to, że jedna z nich musi zrezygnować. Przebojowa, apodyktyczna i pewna siebie prawniczka Liv nie zamierza się wycofać.

Był sobie chłopiec

TVP 2, niedziela 1.01, godz. 19.15

Londyn. 38-letni Will (Hugh Grant) wciąż jest samotny. Próżniaczy tryb życia, jaki prowadzi, odpowiada mu. Spędza czas na oglądaniu telewizji i zdobywaniu kobiet. Doskonaląc swoje metody podrywania, Will dochodzi do wniosku, że wiele zalet mają samotne matki. Pewnego dnia odkrywa, że najlepszym miejscem na poznanie kobiety jest koło samotnych matek. Gdy próbuje poderwać jedną z nich, poznaje 12-letniego chłopca, który odmienia jego życie.

Sherlock Holmes

TVN, niedziela 1.01, godz. 20.00

Koniec XIX wieku. W Londynie, największej metropolii ówczesnego świata, dochodzi do serii rytualnych morderstw. Śledztwo w tej sprawie prowadzą detektyw Sherlock Holmes i jego współpracownik dr John Watson. Wkrótce udaje im się ustalić dane potencjalnego zabójcy. Jest nim lord Blackwood. Mężczyzna zostaje aresztowany, skazany na śmierć, a następnie powieszony. Sprawa wydaje się rozwiązana. Wkrótce jednak okazuje się, że Blackwood nadal żyje i zabija kolejne ofiary. Holmes musi udaremnić spisek, który zagraża całemu krajowi. Tymczasem w jego życiu pojawia się Irene Adler, oszustka i dawna miłość detektywa...

Wielkie wesele

TVP 1, niedziela 1.01, godz. 22.25

Małżeństwo Ellie i Dona Griffinów nie przetrwało próby czasu. Mężczyzna związał się z Bebe, najlepszą przyjaciółką żony, czego była pani Griffin nigdy mu nie wybaczyła. Ich rozstanie było bardzo burzliwe i dawni partnerzy nie pałają do siebie sympatią. Zrozumiałe więc, że nie mają też ochoty na ponowne spotkanie. Niestety pewnego dnia za sprawą ich adoptowanego syna, pochodzącego z Kolumbii Alejandra, ma się to zmienić. Mężczyzna planuje ślub. Nie tylko prosi przybranych rodziców, by przybyli na uroczystość, lecz na domiar złego chce, by znów udawali kochającą się parę. Wszystko ze względu na jego biologiczną matkę, głęboko wierzącą Madonnę Soto, która będzie obecna na weselu. Kolumbijka nie uznaje bowiem rozwodów. Ellie i Don zgadzają się porzucić wzajemną niechęć na czas uroczystości. Mają jednak duży problem z dotrzymaniem obietnicy.

eprasa.pl a7c1abf8b0

TVP 1

7.00 Transmisja Mszy Świętej
7.30 Kościół z bliska
8.00 Wiadomości, Pogoda
8.15 Kwadrans polityczny
8.35 The Chosen (1) - serial
9.35 Komisarz Alex (112) - serial
10.35 Ojciec Mateusz (11) - serial
11.25 Kasta - serial
12.00 Wiadomości
12.10 Agrobiznes
12.35 Magazyn Rolniczy
12.55 Zwierzęta budują (1) - Domy na miarę
14.00 Wspaniałe stulecie (167) - serial
15.00 Wiadomości, Pogoda
15.20 Alarm! - magazyn
15.35 Gra słów. Krzyżówka - /650/
16.05 Przysięga (774) - serial
17.00 Teleexpress
17.15 Jaka to melodia?
17.55 Klan (4071) - telenowela
18.20 Korona królów - taka historia... - telenowela
19.00 Jeden z dziesięciu - teleturniej
19.30 Wiadomości, Pogoda, Sport
20.15 Alarm! - magazyn
20.30 Leśniczówka (628) - serial
21.00 Nie zmarnujcie niepodległości - widowisko
22.15 Magazyn Ekspresu Reporterów
23.15 Ocaleni - reality show
0.20 Magazyn śledczy
0.55 Miłość jest blisko - komedia romantyczna, reż. Radosław Dunaszewski, wyk. Wojciech Solarz, Weronika Książkiewicz, Olga Bołądź, Grzegorz Małecki, Jan Polovnikov, Weronika Wachowska, Janusz Chabior, Kazimierz Mazur, Michał Sitarski, Joanna Gonschorek

TVP 2

5.05 Na sygnale (264) - serial
5.35 M jak miłość (1685) - serial
6.25 100 lat Metodystów w Poznaniu
6.55 Rodzinka.pl s.XII (235) - serial
7.30 Pytanie na śniadanie
11.15 Rodzinka.pl s.VI (136) - Życie jest ciężkie - serial
11.50 Barwy szczęścia (2721) - serial
12.30 Koło fortuny - teleturniej
13.15 Zranione ptaki (193) - serial
14.05 Va Banque (233) - teleturniej
14.35 Na sygnale (330) - serial
15.05 Koło Fortuny - teleturniej
15.10 Wydział kryminalny Kitzbühel (114) - serial
15.50 Przepis dnia
16.00 Koło fortuny - teleturniej
16.35 Familiada - teleturniej
17.15 Zakazany owoc (122) - serial
18.00 Panorama
18.20 Va Banque (234) - teleturniej
18.45 Zranione ptaki (194) - serial
19.30 Barwy szczęścia (2721) - serial
20.00 Przepis dnia
20.10 Barwy szczęścia (2722) - serial
20.55 M jak miłość - Wigilia u Mostowiaków - serial
21.55 Izabela, królowa Hiszpanii (20) - serial
22.55 Historia bez tajemnic - Buntowniczka nie z wyboru
0.00 Był sobie pies 2 - komedia, USA, reż. Gail Mancuso, wyk. Dennis Quaid, Josh Gad, Henry Lau, Kathryn Prescott, Marg Helgenberger
2.00 Wybuchowa para - komedia sensacyjna, USA, reż. James Mangold, wyk. Tom Cruise, Cameron Diaz, Peter Sarsgaard, Viola Davis

POLSAT

6.00 Nowy dzień z Polsat News
8.40 Malanowski i Partnerzy
9.40 Sekrety rodziny
10.40 Dlaczego ja?
11.40 Gliniarze
12.50 Wydarzenia
13.20 Interwencja
13.40 Trudne sprawy
14.40 Dlaczego ja?
15.50 Wydarzenia, Pogoda
16.15 Interwencja
16.30 Na ratunek 112
17.00 Gliniarze
18.00 Pierwsza miłość
18.50 Wydarzenia, Sport, Pogoda
19.25 Gość Wydarzeń

20.05 Dzień Niepodległości: Odrodzenie - film sci - fi, USA, 2015, reż. Roland Emmerich, wyk. Liam Hemsworth, Jeff Goldblum, Jessie T. Usher
22.45 Włoska robota - film sensacyjny, USA, Francja, Wielka Brytania, 2003, reż. F. Gary Gray, wyk. Donald Sutherland, Charlize Theron, Mark Wahlberg, Jason Statham
1.10 Exodus: Bogowie i królowie - dramat przygodowy, USA, Wielka Brytania, 2014, reż. Ridley Scott, wyk. Christian Bale, Joel Edgerton, John Turturro, Aaron Paul
4.40 Disco Gramy

TVN

5.50 Uwaga!
6.10 Ukryta prawda
7.05 Kuchenne rewolucje - program kulinarno - rozrywkowy
8.00 Dzień Dobry TVN - magazyn
11.40 Doradca smaku
11.50 Ukryta prawda
12.50 Tajemnice miłości
13.50 Ukryta prawda
15.50 Ten moment
16.25 Święta z Gesslerami
17.00 Kuchenne rewolucje - program kulinarno - rozrywkowy
18.00 Ukryta prawda
19.00 Fakty, Sport, Pogoda
19.55 Uwaga!
20.10 Doradca smaku
20.15 Na Wspólnej - serial
20.55 Milionerzy

21.35 Dary anioła: Miasto kości - film przygodowy, USA, Niemcy, Kanada 2013, reż. Harald Zwart, wyk. Lily Collins, Jamie Campbell Bower, Kevin Zegers, Jemima West, Robert Sheehan, Lena Headey
0.05 Kuba Wojewódzki 17
1.10 Grzesznica - serial
2.05 MasterChef
3.30 Uwaga!
3.50 Zamieszkać na plaży
4.20 Recepta na stary dom
4.50 Jak to jest zrobione? - serial

SUPER POLSAT

6.00 Psi patrol **8.05** Hell's Kitchen - Piekielna Kuchnia **9.45** SuperLudzie Extra **10.00** Wydarzenia 24 **10.30** Nasz nowy dom **11.30** Chirurdzy **12.30** Świat według Kiepskich **14.15** Hell's Kitchen - Piekielna Kuchnia **15.50** Wydarzenia **16.10** Więcej wydarzeń **16.20** Gość Wydarzeń 24 **16.55** Nasz nowy dom **17.55** Nasz nowy dom **19.00** Świat według Kiepskich **20.00** Rolnicy - Tak się żyje u nas na wsi **21.00** Faceci w czerni - komedia sci - fi **23.05** Słyszeliście o Morganach? - komedia romantyczna **1.20** Świat według Kiepskich **2.00** Tatuśkowie **4.00** Nasz nowy dom **5.00** Na ratunek 112

TVP SPORT

6.10 RETRO TVP SPORT **7.55** Piłka nożna - Eliminacje MŚ kobiet. Polska - Armenia **10.00** Żużel - Drużynowe Mistrzostwa Europy, Poznań **12.00** Rafał Wilk **12.35** Tenis ziemny - Turniej WTA BNP Paribas Poland Open **13.30** Dart - MŚ, Londyn **17.35** Fundacja olimpijska **17.55** Piłka nożna - Mistrzostwa Europy - EURO 2022 kobiet. Finał. Anglia - Niemcy **18.50** Piłka nożna - Mistrzostwa Europy - EURO 2022 kobiet. Finał. Anglia - Niemcy **20.00** Dart - MŚ, Londyn, Alexandra Palace - 3.runda **21.20** Dart - MŚ, Londyn, Alexandra Palace - 3.runda **22.40** Dart - MŚ, Londyn, Alexandra Palace - 3.runda

TTV

5.15 Kossakowski. Nieoczywiste **5.50** DeFacto Extra **6.15** DeFacto - Flesz **6.25** Królowe życia - serial **7.05** Ukryta prawda **8.00** Szpital - program obyczajowy **9.55** Damy i wieśniaczki. Ukraina **10.55** Ukryta prawda **11.55** SOS. Ekipy w akcji **12.55** Ukryta prawda **13.55** Damy i wieśniaczki. Ukraina **15.05** Królowe życia - serial **15.45** Express **16.00** Kto to kupi? **16.40** Gogglebox. Przed telewizorem **17.45** Express **18.03** Raport smogowy **18.05** Walk the Line. Prosto do celu **18.40** Złomowisko PL **19.45** Express **20.00** Kanapowcy **21.00** Królowe życia - serial **21.45** Express **22.00** Dobra robota **23.00** Damy i wieśniaczki

STOPKLATKA

11.55 Diabli nadali - serial **12.55** Katastrofy w przestworzach **15.10** Meteor kontra Ziemia - film katastroficzny **17.00** Szpital New Amsterdam - serial **18.00** Wojny magazynowe **19.00** Łowcy okazji **20.00** Szklanką po łapkach - komedia **21.40** Szef - komedia **23.55** Ziarno prawdy - film kryminalny

TV 4

9.50 Agenci. Biuro Detektywistyczne **10.50** Hardkorowy lombard **11.55** Sędzia Judy **13.55** STOP Drogówka **16.00** Policjantki i Policjanci **17.00** Łowcy Skarbów. Kto da więcej **19.00** Policjantki i Policjanci **20.00** Sprawiedliwi - Wydział Kryminalny **21.00** Niepamięć - film sci - fi **23.40** Lokator - thriller

TV6

6.00 Detektywi w akcji **7.00** Słoneczny patrol **10.00** Kobra - oddział specjalny **11.05** Galileo **12.05** Miodowe lata **14.00** Detektywi w akcji **15.00** Detektywi w akcji **16.00** Medicopter 117 **17.05** Miodowe lata **19.00** Galileo **21.00** Agenci NCIS: Los Angeles **23.00** Sprawiedliwi - Wydział Kryminalny

WTOREK, 27.12

TVN 7

4.50 Szkoła - serial
5.45 Szkoła - serial
6.45 40 kontra 20
7.45 Ukryta prawda
8.45 Ukryta prawda
9.50 Ukryta prawda
10.50 Tajemnice miłości
11.50 Rozwód. Walka o wszystko
12.50 Szpital - program obyczajowy
13.55 Rozwód. Walka o wszystko
14.55 Opowieści małżeńskie
15.55 Ukryta prawda
16.55 Zagadki losu
17.55 Opowieści małżeńskie
19.00 Ukryta prawda
20.00 40 kontra 20
21.00 Na krawędzi - film sensacyjny, USA 1993, reż. Renny Harlin, wyk. Sylvester Stallone, Michael Rooker, John Lithgow, Janine Turner, Caroline Goodall
23.25 Fokus - film sensacyjny, USA 2015, reż. Glenn Ficarra, John Requa, wyk. Will Smith, Margot Robbie, Adrian Martinez, Gerald McRaney, Rodrigo Santoro
1.30 Zbrodnia w sąsiedztwie
2.35 Zbrodnia w sąsiedztwie
3.35 Druga strona medalu

PULS

6.00 Kobra - oddział specjalny
8.00 Lombard: Życie pod zastaw
10.00 Prawdziwe motywy - serial
11.00 Rodzinny interes - serial
13.00 Lombard: Życie pod zastaw
14.00 Rodzinny interes - serial
15.00 Lombard: Życie pod zastaw
16.00 Prawdziwe motywy - serial
18.00 Lombard: Życie pod zastaw
20.00 Wasabi: Hubert zawodowiec - komedia kryminalna, Francja, Japonia 2001, reż. Gérard Krawczyk, wyk. Jean Reno, Ryoko Hirosue, Michel Muller
22.00 Rocky - dramat, USA 1976, reż. John G. Avildsen, wyk. Burgess Meredith, Burt Young, Carl Weathers, Sylvester Stallone, Talia Shire
0.20 Plan lotu - thriller, USA 2005, reż. Robert Schwentke, wyk. Erika Christensen, Greta Scacchi, Jodie Foster, Peter Sarsgaard, Sean Bean
2.20 Lombard: Życie pod zastaw
3.20 Na jedwabnym szlaku
4.00 Menu na miarę
5.00 Rodzinny interes - serial

TRWAM

16.10 Jestem mamą **16.25** Przyroda w Obiektywie **16.40** Boże Narodzenie w Krainie Jezior. Część II **17.10** Prosto o gospodarce **17.30** Zostań Żołnierzem RP **17.45** Kolędy i pastorałki **17.55** Poczet Wielkich Polaków **18.00** Anioł Pański **18.05** Informacje dnia **18.15** Ze szkolnej ławki **19.25** Święty na każdy dzień **19.30** Każdy maluch to potrafi **19.45** Modlitwa z telefonicznym udziałem dzieci **20.00** Informacje dnia **20.20** Różaniec **20.50** Myśląc Ojczyzna **21.00** Apel Jasnogórski **21.20** Informacje dnia **21.40** Polski Punkt Widzenia **22.00** Mojżesz - 10 przykazań **23.10** Tam, gdzie gwiazda goreje **23.40** Drzwi do lasu

TVP 1

7.00 Transmisja Mszy Świętej
7.30 Rodzinny ekspres
8.00 Wiadomości, Pogoda
8.15 Kwadrans polityczny
8.35 Ranczo s.IX (112) - serial
9.35 Komisarz Alex (113) - serial
10.35 Ojciec Mateusz (12) - serial
11.25 Kasta - serial
12.00 Wiadomości
12.10 Agrobiznes
12.35 Rok w ogrodzie Extra
12.50 Zwierzęta budują (2) - Miasta zwierząt
14.00 Wspaniałe stulecie (168) - serial
15.00 Wiadomości, Pogoda
15.20 Alarm! - magazyn
15.35 Gra słów. Krzyżówka - /651/
16.05 Przysięga (775) - serial
17.00 Teleexpress
17.15 Jaka to melodia?
17.55 Klan (4072) - telenowela
18.20 Kasta - serial
18.55 Jeden z dziesięciu - teleturniej
19.30 Wiadomości, Pogoda, Sport
20.15 Alarm! - magazyn
20.30 Leśniczówka (629) - serial
21.05 Rozmowy kontrolowane - komedia, reż. Sylwester Chęciński, wyk. Stanisław Tym, Irena Kwiatkowska, Alina Janowska, Krzysztof Kowalewski, Marian Opania, Jerzy Turek, Jerzy Bończak, Zofia Merle, Bożena Dykiel, Artur Barciś
22.50 Zabójcza kołysanka - film fabularny, USA
0.30 The Good Doctor (45) - serial
1.25 The Good Doctor (46) - serial
2.05 wojsko - polskie.pl
2.30 Wielki brytyjski test na inteligencję Horizon - film dok.
3.25 Jaka to melodia?

TVP 2

5.00 Na sygnale (265) - serial
5.30 M jak miłość (1686) - serial
6.25 Pożyteczni.pl - magazyn
6.55 Rodzinka.pl (236) - serial
7.30 Pytanie na śniadanie
11.20 Rodzinka.pl s.VI (137) - serial
11.50 Barwy szczęścia (2722) - serial
12.30 Koło fortuny - teleturniej
13.15 Zranione ptaki (194) - serial
14.05 Va Banque (234) - teleturniej
14.35 Na sygnale (331) - serial
15.00 Koło Fortuny - teleturniej
15.10 Wydział kryminalny Kitzbühel (115) - serial
15.50 Przepis dnia
16.00 Koło fortuny - teleturniej
16.35 Familiada - teleturniej
17.15 Zakazany owoc (123) - serial
18.00 Panorama
18.20 Va Banque (235) - teleturniej
18.45 Zranione ptaki (195) - serial
19.30 Barwy szczęścia (2722) - serial
20.00 Przepis dnia
20.10 Barwy szczęścia (2723) - serial
20.40 Kulisy serialu
20.55 Na dobre i na złe (866) - Prawdziwy ziom - serial
21.55 Izabela, królowa Hiszpanii (21) - serial
22.55 Ludzkie historie - Kliknij, żeby zmienić swoje życie. sekrety globalnego szaleństwa
23.55 Step Up. All In - film muzyczny, USA, reż. Trish Sie, wyk. Ryan Guzman, Briana Evigan, Adam Sevani, Stephen Boss
1.50 Karmazynowe wesele (2) Crimson Wedding - serial
2.45 Karol i Diana. prawda o ślubie
3.50 Za marzenia s.I (12) - serial
5.00 Zakończenie dnia

POLSAT

6.00 Nowy dzień z Polsat News
8.40 Malanowski i Partnerzy
9.40 Sekrety rodziny
10.40 Dlaczego ja?
11.40 Gliniarze
12.50 Wydarzenia
13.20 Interwencja
13.40 Trudne sprawy
14.40 Dlaczego ja?
15.50 Wydarzenia, Pogoda
16.15 Interwencja
16.30 Na ratunek 112
17.00 Gliniarze
18.00 Pierwsza miłość
18.50 Wydarzenia, Sport, Pogoda
19.25 Gość Wydarzeń

20.00 New York Taxi - komedia sensacyjna, USA, Francja, 2004, reż. Tim Story, wyk. Queen Latifah, Jimmy Fallon, Henry Simmons, Jennifer Esposito
22.10 Głupi i głupszy bardziej - komedia, USA, 2014, reż. Bobby Farrelly, Peter Farrelly, wyk. Jim Carrey, Jeff Daniels, Rob Riggle, Laurie Holden
0.45 Dzień Niepodległości: Odrodzenie - film sci - fi, USA, 2015, reż. Roland Emmerich, wyk. Liam Hemsworth, Jeff Goldblum, Jessie T. Usher
3.25 Świat według Kiepskich

TVN

5.50 Uwaga!
6.10 Ukryta prawda
7.05 Kuchenne rewolucje
8.00 Dzień Dobry TVN - magazyn
11.40 Doradca smaku
11.50 Ukryta prawda
12.50 Tajemnice miłości
13.50 Ukryta prawda
14.50 Ukryta prawda
15.50 Ten moment
16.25 Święta z Gesslerami
17.00 Kuchenne rewolucje
18.00 Ukryta prawda
19.00 Fakty, Sport, Pogoda
19.55 Uwaga!
20.10 Doradca smaku
20.15 Na Wspólnej - serial
20.55 Milionerzy

21.35 Czas mroku - film obyczajowy, Wielka Brytania, USA 2017, reż. Joe Wright, wyk. Gary Oldman, Kristin Scott Thomas, Ben Mendelsohn, Lily James, Ronald Pickup
0.05 Motopatrol - komedia, USA 2017, reż. Dax Shepard, wyk. Michael Pena, Dax Shepard, Vincent D'Onofrio, Kristen Bell
2.10 MasterChef
3.35 Uwaga!
3.55 Zamieszkać na plaży
4.25 Recepta na stary dom
4.55 Jak to jest zrobione? - serial

SUPER POLSAT

6.00 SuperLudzie **6.30** Psi patrol **8.30** Hell's Kitchen - Piekielna Kuchnia **10.00** Wydarzenia 24 **10.30** Nasz nowy dom **11.30** Chirurdzy **12.30** Świat według Kiepskich **14.15** Hell's Kitchen - Piekielna Kuchnia **15.50** Wydarzenia **16.10** Więcej wydarzeń **16.20** Gość Wydarzeń 24 **16.55** Nasz nowy dom **17.55** Nasz nowy dom **19.00** Świat według Kiepskich **20.00** Jedziemy na ryby! **21.05** Uwierz w ducha - komediodramat, USA, 1990, reż. Jerry Zucker, wyk. Patrick Swayze, Demi Moore, Whoopi Goldberg **23.45** 28 dni - dramat **2.00** Tatuśkowie **3.00** Tatuśkowie **4.00** Nasz nowy dom **5.00** Na ratunek 112

TVP SPORT

6.10 RETRO TVP SPORT - piłka ręczna, mecz o 3 miejsce MŚ Polska - Dania **8.10** Dart - MŚ, Londyn **10.25** Hokej na lodzie - MŚ Elity, Tampere - Finał. Finlandia - Kanada **12.35** Hokej na lodzie - MŚ Dywizji 1B, Tychy **13.30** Dart - MŚ, Londyn **17.35** Piłka ręczna mężczyzn - Turniej towarzyski, Kraków. Polska - Tunezja **20.10** Hokej na lodzie - Puchar Polski, Oświęcim - 1 finału . GKS Katowice - GKS Tychy **20.25** Hokej na lodzie - Puchar Polski, Oświęcim - 1 finału . GKS Katowice - GKS Tychy **22.50** Dart - MŚ, Londyn, Alexandra Palace - 3.runda **0.05** Boks - Gala w Manchesterze. Frazer Clark - Kamil Sokołowski

TTV

5.10 Kossakowski. Nieoczywiste **5.45** DeFacto Extra **6.10** Express **6.25** Królowe życia - serial **7.05** Ukryta prawda **8.00** Szpital - program obyczajowy **9.55** Damy i wieśniaczki. Ukraina **10.55** Ukryta prawda **11.55** SOS. Ekipy w akcji **12.55** Ukryta prawda **13.55** Damy i wieśniaczki. Ukraina **15.05** Królowe życia - serial **15.45** Express **16.00** Kto to kupi? **16.40** Gogglebox. Przed telewizorem **17.45** Express **18.03** Raport smogowy - informacje **18.05** Walk the Line. Prosto do celu **18.45** Złomowisko PL **19.45** Express **20.00** Kanapowcy **21.00** Królowe życia - serial **21.45** Express **22.00** Nic do ukrycia **23.00** Gogglebox. Przed telewizorem

STOPKLATKA

9.20 Allo, Allo - serial **11.05** Bibliotekarze - serial **11.55** Diabli nadali - serial **12.55** Katastrofy w przestworzach **15.10** Bitwa w przestworzach - film katastroficzny **17.00** Szpital New Amsterdam - serial **18.00** Wojny magazynowe **19.00** Łowcy okazji **20.00** Ronin - film kryminalny **22.35** Ława przysięgłych - dramat

TV 4

9.50 Agenci. Biuro Detektywistyczne **10.50** Hardkorowy lombard **11.55** Sędzia Judy **13.55** STOP Drogówka **16.00** Policjantki i Policjanci **17.00** Łowcy Skarbów. Kto da więcej **19.00** Policjantki i Policjanci **20.00** Sprawiedliwi - Wydział Kryminalny **21.00** Kickboxer - film sensacyjny **23.00** Christine - horror

TV6

6.00 Detektywi w akcji **7.00** SuperLudzie Extra **7.10** Słoneczny patrol **10.00** Kobra - oddział specjalny **11.05** Galileo **12.05** Miodowe lata **14.00** Detektywi w akcji **16.00** Medicopter 117 **17.05** Miodowe lata **19.00** Galileo **21.00** Agenci NCIS: Los Angeles **23.00** Sprawiedliwi - Wydział Kryminalny

ŚRODA, 28.12

TVN 7

4.50 Szkoła - serial
5.45 Szkoła - serial
6.45 40 kontra 20
7.45 Ukryta prawda
10.50 Tajemnice miłości
11.50 Rozwód. Walka o wszystko
12.50 Szpital - program obyczajowy
13.55 Rozwód. Walka o wszystko
14.55 Opowieści małżeńskie
15.55 Ukryta prawda
16.55 Zagadki losu
17.55 Opowieści małżeńskie
19.00 Ukryta prawda
20.00 40 kontra 20
21.00 Lady Bird - komedia, USA 2017, reż. Greta Gerwig, wyk. Saoirse Ronan, Laurie Metcalf, Tracy Letts, Lucas Hedges, Timotheé Chalamet
23.00 Powiernik królowej - film obyczajowy, Wielka Brytania, USA 2017, reż. Stephen Frears, wyk. Judi Dench, Ali Fazal, Tim Pigott - Smith, Eddie Izzard, Michael Gambon, Olivia Williams
1.10 Zbrodnia w sąsiedztwie
2.10 Zbrodnia w sąsiedztwie
3.10 Zbrodnia w sąsiedztwie
4.10 Druga strona medalu

PULS

6.00 Kobra - oddział specjalny
8.00 Lombard: Życie pod zastaw
10.00 Prawdziwe motywy - serial
11.00 Rodzinny interes - serial
13.00 Lombard: Życie pod zastaw
14.00 Rodzinny interes - serial
15.00 Lombard: Życie pod zastaw
16.00 Prawdziwe motywy - serial
18.00 Lombard: Życie pod zastaw
19.00 Prawdziwe motywy - serial
20.00 Piąty element - film sci - fi, Francja 1997, reż. Luc Besson, wyk. Bruce Willis, Chris Tucker, Gary Oldman, Ian Holm, Milla Jovovich
22.25 Gwiezdne wrota - film przygodowy, Francja, USA 1994, reż. Roland Emmerich, wyk. Alexis Cruz, James Spader, Jaye Davidson, Kurt Russell
1.00 Władcy ognia - film przygodowy, USA 2002, reż. Rob Bowman, wyk. Alice Krige, Christian Bale, Gerard Butler, Izabella Scorupco
3.15 Menu na miarę
3.40 Taki jest świat
4.20 Z archiwum policji - serial
5.00 Rodzinny interes - serial

TRWAM

15.35 Rzeźbiarz Wielkiego Króla **15.50** Ma się rozumieć **16.00** Informacje dnia **16.10** Na zdrowie **16.30** Tajemnice Watykanu **17.00** Po stronie prawdy **17.50** Kolędy i pastorałki **17.55** Poczet Wielkich Polaków **18.00** Anioł Pański **18.05** Informacje dnia **18.15** Rozmowy niedokończone **19.25** Święty na każdy dzień **19.30** Opowieści z Księgi Cnót **20.00** Informacje dnia **20.20** Różaniec **20.50** Myśląc Ojczyzna **21.00** Apel Jasnogórski **21.20** Informacje dnia **21.40** Polski Punkt Widzenia **22.00** Ziemia Obiecana **22.40** Tam, gdzie rodzi się Chrystus **23.00** Kontrowersje wokół klimatu **23.55** Święty na każdy dzień

eprasa.pl a7c1abf8b0

CZWARTEK, 29.12

TVP 1

7.00 Transmisja Mszy Świętej
7.30 Dobre historie - Nadzieja na ulicy - magazyn
8.00 Wiadomości, Pogoda
8.15 Kwadrans polityczny
8.35 The Chosen (3) - serial
9.35 Komisarz Alex (114) - serial
10.35 Ojciec Mateusz (13) - serial
11.25 Korona królów - taka historia... - telenowela
12.00 Wiadomości
12.10 Agrobiznes
12.35 Magazyn Rolniczy
12.50 Zwierzęta budują (3) - Architekci krajobrazu
14.00 Wspaniałe stulecie (169) - serial
15.00 Wiadomości, Pogoda
15.20 Alarm! - magazyn
15.35 Gra słów. Krzyżówka - /652/
16.05 Przysięga (776) - serial
17.00 Teleexpress
17.15 Jaka to melodia?
17.55 Klan (4073) - telenowela
18.20 Kasta - serial
19.00 Jeden z dziesięciu - teleturniej
19.30 Wiadomości, Pogoda, Sport
20.15 Alarm! - magazyn
20.30 Leśniczówka (630) - serial
21.00 Na sygnale (403) - serial
21.35 Sprawa dla reportera
22.35 Magazyn śledczy
23.15 Magazyn kryminalny 997
0.05 Magazyn Ekspresu Reporterów
1.00 Tanie Dranie - Moroz i Kłopotowski komentują świat
1.40 The Good Doctor (47) - serial
2.25 Ocaleni - reality show
3.20 Magazyn śledczy
3.45 Notacje - Stanisław Sojka. Największy Sekret Polskiej Muzyki Jazzowej Na Świecie

TVP 2

5.30 M jak miłość (1687) - serial
6.20 Smaki świata - po bałkańsku
6.55 Rodzinka.pl s.XII (237) - serial
7.30 Pytanie na śniadanie
11.15 Rodzinka.pl s.VI (138) - serial
11.50 Barwy szczęścia (2723) - serial
12.30 Koło fortuny - teleturniej
13.15 Zranione ptaki (195) - serial
14.05 Va Banque (235) - teleturniej
14.35 Na sygnale (332) - serial
15.05 Koło Fortuny - teleturniej
15.10 Wydział kryminalny Kitzbühel (116 - serial
15.50 Przepis dnia
16.00 Koło fortuny - teleturniej
16.35 Familiada - teleturniej
17.15 Zakazany owoc (124) - serial
18.00 Panorama
18.20 Va Banque (236) - teleturniej
18.45 Zranione ptaki (196) - serial
19.30 Barwy szczęścia (2723) - serial
20.00 Przepis dnia
20.10 Barwy szczęścia (2724) - serial
20.40 Kulisy serialu
20.55 Ojciec Mateusz (367) - serial
21.55 Biografie i obrazy - Wszystkie role Stanisława Barei
23.00 Brunet wieczorową porą
HIT - komedia kryminalna, reż. Stanisław Bareja, wyk. Krzysztof Kowalewski, Bożena Dykiel, Mirosława Krajewska, Wojciech Pokora, Wiesław Gołas, Emilia Krakowska, Janina Traczykówna, Jan Kobuszewski, Józef Nalberczak
0.45 Olivia (2) - serial
2.35 Gomorra IV (42) - serial
3.30 Na sygnale (402) - serial
4.15 Zakończenie dnia

TVN 7

4.50 Szkoła - serial
6.45 40 kontra 20
7.45 Ukryta prawda
10.50 Tajemnice miłości
11.50 Rozwód. Walka o wszystko
12.50 Szpital - program obyczajowy
13.55 Rozwód. Walka o wszystko
14.55 Opowieści małżeńskie
15.55 Ukryta prawda
16.55 Zagadki losu
17.55 Opowieści małżeńskie
19.00 Ukryta prawda
20.00 40 kontra 20
21.00 Stosunki międzymiastowe
HIT - komedia romantyczna, USA 2010, reż. Nanette Burstein, wyk. Drew Barrymore, Justin Long, Charlie Day, Jason Sudeikis, Christina Applegate
23.10 Mamma Mia! - musical, USA, Niemcy, Wielka Brytania 2008, reż. Phyllida Lloyd Christine Baranski, wyk. Meryl Streep, Pierce Brosnan, Colin Firth, Stellan Skarsgard, Julie Walters, Dominic Cooper, Amanda Seyfried
1.25 Zbrodnia w sąsiedztwie
2.25 Zbrodnia w sąsiedztwie
3.25 Druga strona medalu

PULS

6.00 Kobra - oddział specjalny
8.00 Lombard: Życie pod zastaw
10.00 Prawdziwe motywy - serial
11.00 Rodzinny interes - serial
13.00 Lombard: Życie pod zastaw
14.00 Rodzinny interes - serial
15.00 Rodzinny interes - serial
16.00 Prawdziwe motywy - serial
18.00 Prawdziwe motywy - serial
19.00 Lombard: Życie pod zastaw
20.00 Kariera Nikosia Dyzmy
HIT - komedia, Polska 2002, reż. Jacek Bromski, wyk. Cezary Pazura, Anna Przybylska, Ewa Kasprzyk, Katarzyna Figura, Andrzej Grabowsk, Krzysztof Kowalewski
22.10 Sztos 2 - komedia sensacyjna, Polska 2011, reż. Olaf Lubaszenko, wyk. Bogusław Linda, Borys Szyc, Cezary Pazura, Edward Lubaszenko, Jan Nowicki
0.15 Mobius - thriller, Francja 2013, wyk. Cecil de France, Emilie Dequenne, Jean Dujardin, Tim Roth
2.25 Lombard: Życie pod zastaw
3.25 Menu na miarę
4.05 Taki jest świat
5.00 Rodzinny interes - serial

POLSAT

6.00 Nowy dzień z Polsat News
8.40 Malanowski i Partnerzy
9.40 Sekrety rodziny
10.40 Dlaczego ja?
11.40 Gliniarze
12.50 Wydarzenia
13.20 Interwencja
13.40 Trudne sprawy
14.40 Dlaczego ja?
15.50 Wydarzenia, Pogoda
16.15 Interwencja
16.30 Na ratunek 112
17.00 Gliniarze
18.00 Pierwsza miłość
18.50 Wydarzenia, Sport, Pogoda
19.25 Gość Wydarzeń

20.00 Tylko mnie kochaj - komedia
HIT romantyczna, Polska, 2006, reż. Ryszard Zatorski, wyk. Maciej Zakościelny, Agnieszka Grochowska, Agnieszka Dygant, Grażyna Szapołowska
22.15 A więc wojna - komedia romantyczna, USA, 2012, reż. McG, wyk. Chris Pine, Reese Witherspoon, Tom Hardy, Abigail Spencer
0.20 New York Taxi - komedia sensacyjna, USA, Francja, 2004, reż. Tim Story, wyk. Queen Latifah, Jimmy Fallon
2.25 Dzień świstaka - komedia romantyczna, USA, 1993

TVN

5.50 Uwaga!
6.10 Ukryta prawda
7.05 Kuchenne rewolucje
8.00 Dzień Dobry TVN - magazyn
11.40 Doradca smaku
11.50 Ukryta prawda
12.50 Tajemnice miłości
13.50 Ukryta prawda
15.55 Turniej Czterech Skoczni, Oberstdorf'
19.00 Fakty, Sport, Pogoda
19.40 Kroniki Pucharu Świata w skokach narciarskich
19.55 Uwaga!
20.10 Doradca smaku
20.15 Na Wspólnej - serial
20.55 Milionerzy
21.35 Kuchenne rewolucje - program kulinarno - rozrywkowy

22.40 Całe szczęście - komedia
HIT romantyczna, Polska 2019, reż. Tomasz Konecki, wyk. Roma Gąsiorowska, Piotr Adamczyk, Maksymilian Balcerowski, Joanna Liszowska, Tomasz Sapryk
0.50 Na pokuszenie - film obyczajowy, USA 2017, reż. Sofia Coppola, wyk. Colin Farrell, Nicole Kidman, Kirsten Dunst, Elle Fanning, Oona Laurence
2.45 Kuba Wojewódzki
3.45 Uwaga!
4.05 Zamieszkać na plaży
4.30 Recepta na stary dom

TRWAM

15.45 Święty na każdy dzień **15.50** Ma się rozumieć **16.00** Informacje dnia **16.10** Z wędką nad wodę **16.35** Zew natury **17.00** Święty na każdy dzień **17.05** Akademia pro - life **17.15** Kolędy i pastorałki **17.30** Odpowiedzialni za Kościół **17.55** Poczet Wielkich Polaków **18.00** Anioł Pański **18.05** Informacje dnia **18.15** Rozmowy niedokończone **18.25** Święty na każdy dzień **19.30** Przyjaciele i bohaterowie **20.00** Informacje dnia **20.20** Różaniec **20.50** Głos Polski **21.00** Apel Jasnogórski **21.20** Informacje dnia **21.40** Polski Punkt Widzenia **22.00** Ziemia Obiecana **22.45** Kolędy i pastorałki **23.00** Kontrowersje wokół klimatu

SUPER POLSAT

6.00 SuperLudzie **6.30** Psi patrol **8.30** Hell's Kitchen - Piekielna Kuchnia **10.00** Wydarzenia 24 **10.30** Nasz nowy dom **11.30** Chirurdzy **12.30** Świat według Kiepskich **14.15** Hell's Kitchen - Piekielna Kuchnia **15.50** Wydarzenia **16.10** Więcej wydarzeń **16.20** Gość Wydarzeń 24 **16.55** Nasz nowy dom **17.55** Nasz nowy dom **19.00** Świat według Kiepskich **20.00** Więzienie kobiet **20.30** Więzienie kobiet **21.00** Azyl - thriller, USA, 2002, reż. David Fincher, wyk. Jodie Foster, Kristen Stewart, Forest Whitaker, Dwight Yoakam **23.20** Bez litości 2 - thriller **2.00** Tatuśkowie **4.00** Nasz nowy dom **5.00** Na ratunek 112

TVP SPORT

5.35 Piłka nożna - Puchar Hiszpanii, **6.10** RETRO TVP SPORT - Skoki MŚ Val di Fiemme/Predazzo 2003 **8.00** Dart - MŚ, Londyn **10.15** Piłka ręczna mężczyzn - Turniej towarzyski, Kraków. Polska - Tunezja **12.00** Kolarstwo - Tour de Pologne 2022 **13.30** Dart - MŚ, Londyn **17.35** Piłka ręczna mężczyzn - Turniej towarzyski, Kraków. Polska - Brazylia **20.10** Hokej na lodzie - Puchar Polski, Oświęcim - Re - Plast Unia Oświęcim - Comarch Cracovia Kraków **22.50** Sportowy Wieczór **23.30** Dart - MŚ, Londyn **1.40** Boks - Gala w Nowym Jorku - podsumowanie **3.45** Sporty walki - MMA Bellator

TTV

5.45 DeFacto Extra **6.10** Express **6.25** Królowe życia - serial **7.05** Ukryta prawda **8.00** Szpital - program obyczajowy **9.55** Damy i wieśniaczki. Ukraina **10.55** Ukryta prawda **11.55** SOS. Ekipy w akcji **12.55** Ukryta prawda **13.55** Damy i wieśniaczki. Ukraina **15.05** Królowe życia - serial **15.45** Express **16.00** Kto to kupi? **16.40** Gogglebox. Przed telewizorem **17.45** Express **18.03** Raport smogowy - informacje **18.05** Walk the Line. Prosto do celu **18.45** Złomowisko PL **19.45** Express **20.00** Kanapowcy **21.00** Królowe życia - serial **21.45** Express **22.00** Nasi w mundurach **23.00** Gogglebox. Przed telewizorem

STOPKLATKA

9.20 Allo, Allo - serial **11.05** Bibliotekarze - serial **11.55** Diabli nadali - serial **12.55** Katastrofy w przestworzach **15.10** Tragedia w San Andreas - film sci - fi **17.00** Szpital New Amsterdam - serial **18.00** Wojny magazynowe **19.00** Łowcy okazji **20.00** Porachunki - komedia kryminalna **22.10** Gorączka - film sensacyjny

TV 4

10.50 Hardkorowy lombard **11.55** Sędzia Judy **13.55** STOP Drogówka **16.00** Policjantki i Policjanci **17.00** Łowcy Skarbów. Kto da więcej **19.00** Policjantki i Policjanci **20.00** Sprawiedliwi - Wydział Kryminalny **21.00** Sześć dni, siedem nocy - komedia przygodowa **23.05** Obsesja namiętności - thriller

TV6

6.00 Detektywi w akcji **7.00** Słoneczny patrol **10.00** Kobra - oddział specjalny **11.05** Galileo **12.05** Miodowe lata **14.00** Detektywi w akcji **15.00** Detektywi w akcji **16.00** Medicopter 117 **17.05** Miodowe lata **19.00** Galileo **21.00** Agenci NCIS: Los Angeles **23.00** Ekstremiści - film sensacyjny

PIĄTEK, 30.12

TVP 1

7.00 Transmisja Mszy Świętej
7.30 Agape - magazyn
8.00 Wiadomości, Pogoda
8.15 Kwadrans polityczny
8.35 The Chosen (4) - serial
9.35 Komisarz Alex (115) - Krzywda dzieci - serial
10.30 Ojciec Mateusz (14) - Powołanie - serial
11.25 Korona królów - taka historia... (73) - telenowela
12.00 Wiadomości
12.10 Agrobiznes
12.35 To się opłaca - magazyn
12.55 Gniazda zamiast wojny - przyroda na terenach wojskowych
14.00 Wspaniałe stulecie (170) - serial
15.00 Wiadomości, Pogoda
15.20 Alarm! - magazyn
15.35 Gra słów. Krzyżówka - /653/
16.05 Przysięga (777) - serial
17.00 Teleexpress
17.15 Jaka to melodia?
17.55 Klan (4074) - telenowela
18.20 Korona królów - taka historia... - telenowela
19.00 Jeden z dziesięciu - teleturniej
19.30 Wiadomości, Pogoda, Sport
20.15 Alarm! - magazyn
20.35 Ojciec Mateusz (368) - serial
21.25 Kulisy serialu
21.35 Na sygnale (404) - serial
22.15 Zenek - film obyczajowy, reż. Jan Hryniak, wyk. Krzysztof Czeczot, Jakub Zając, Klara Bielawka, Karol Dziuba
0.20 M jak morderca - thriller, USA, reż. Johnny Martin
2.05 S. W. A. T. - Jednostka specjalna. s.III (63) - serial
2.50 Tajemnice Majorki (3) - serial

TVP 2

6.20 Anna Dymna - spotkajmy się - Weronika Świtalska
6.55 Rodzinka.pl (238) - serial
7.30 Pytanie na śniadanie
11.15 Rodzinka.pl s.VI (139) - serial
11.50 Barwy szczęścia (2724) - serial
12.30 Koło fortuny - teleturniej
13.15 Zranione ptaki (196) - serial
14.05 Va Banque (237) - teleturniej
14.35 Na sygnale (333) - serial
15.10 Wydział kryminalny Kitzbühel (117) - serial
15.50 Przepis dnia
16.00 Koło fortuny - teleturniej
16.35 Familiada - teleturniej
17.15 Zakazany owoc (125) - serial
18.00 Panorama
18.20 Va Banque (500) - teleturniej
18.45 Zranione ptaki (197) - serial
19.30 Barwy szczęścia (2724) - serial
20.00 Przepis dnia
20.10 Barwy szczęścia (2725) - serial
20.50 Tak to leciało! - teleturniej
21.55 Kabaret. Super Show Dwójki
23.05 Hity wszech czasów
0.10 Kino relaks
HIT - Męsko - damska rzecz - film fabularny, Kanada, Wielka Brytania, reż. Nick Hurran, wyk. Samaire Armstrong, Kevin Zegers, Sherry Miller
2.00 Brunet wieczorową porą - komedia kryminalna, reż. Stanisław Bareja, wyk. Krzysztof Kowalewski, Bożena Dykiel, Mirosława Krajewska, Wojciech Pokora
3.35 Step Up. All In - film muzyczny, USA, reż. Trish Sie, wyk. Ryan Guzman, Briana Evigan, Adam Sevani, Stephen Boss
5.25 Zakończenie dnia

TVN 7

4.50 Szkoła - serial
6.45 40 kontra 20
7.45 Ukryta prawda
10.50 Tajemnice miłości
11.50 Rozwód. Walka o wszystko
12.50 Szpital - program obyczajowy
13.55 SOS. Ekipy w akcji
14.55 Opowieści małżeńskie
15.55 Ukryta prawda
16.55 Zagadki losu
17.55 Niebezpieczne związki
18.30 Młodość na zamówienie
19.00 Ukryta prawda
20.00 40 kontra 20
21.00 Sylwester w Nowym Jorku
HIT - komedia romantyczna, USA 2011, reż. Garry Marshall, wyk. Michelle Pfeiffer, Zac Efron, Robert De Niro, Halle Berry, Jessica Biel, Seth Meyers, Katherine Heigl, Jon Bon Jovi
23.20 Mamma Mia: Here We Go Again! - komedia muzyczna
1.40 Na krawędzi - film sensacyjny, USA 1993, reż. Renny Harlin, wyk. Sylvester Stallone, Michael Rooker, John Lithgow, Janine Turner, Caroline Goodall
4.00 Druga strona medalu

PULS

6.00 Kobra - oddział specjalny
8.00 Lombard: Życie pod zastaw
10.00 Prawdziwe motywy - serial
11.00 Rodzinny interes - serial
13.00 Lombard: Życie pod zastaw
14.00 Rodzinny interes - serial
15.00 Lombard: Życie pod zastaw
16.00 Prawdziwe motywy - serial
18.00 Lombard: Życie pod zastaw
20.00 Rocky 2 - dramat, USA 1979, reż. Sylvester Stallone, wyk. Burt Young, Carl Weathers, Sylvester Stallone, Talia Shire
22.20 Nikita - thriller sensacyjny,
HIT Francja, Włochy 1990, reż. Luc Besson, wyk. Anne Parillaud, Jean Reno, Marc Duret, Patrick Fontana, Tchéky Karyo
0.50 Dwunastu odważnych - dramat wojenny, USA 2018, reż. Nicolai Fuglsig, wyk. Chris Hemsworth, Geoff Stults, Michael Pena, Michael Shannon, Navid Negahban, Trevante Rhodes, William Fichtner
3.20 Lombard: Życie pod zastaw
4.20 Menu na miarę
5.00 Dyżur

POLSAT

6.00 Nowy dzień z Polsat News
8.40 Malanowski i Partnerzy
9.40 Sekrety rodziny
10.40 Dlaczego ja?
11.40 Gliniarze
12.50 Wydarzenia
13.20 Interwencja
13.40 Trudne sprawy
14.40 Dlaczego ja?
15.50 Wydarzenia, Pogoda
16.15 Interwencja
16.30 Na ratunek 112
17.00 Gliniarze
18.00 Pierwsza miłość
18.50 Wydarzenia, Sport, Pogoda
19.25 Gość Wydarzeń

20.05 Zróbmy sobie wnuka
HIT - komedia, Polska, 2003, reż. Piotr Wereśniak, wyk. Andrzej Grabowski, Joanna Żółkowska, Paweł Deląg, Małgorzata Kożuchowska
21.55 Gwiezdne wojny: Część VIII - Ostatni Jedi - film sci - fi, USA, 2017, reż. Rian Johnson, wyk. Mark Hamill, Carrie Fisher, Adam Driver, Daisy Ridley
1.25 Zgon na pogrzebie - komedia, USA, 2010, reż. Neil LaBute, wyk. Chris Rock, Martin Lawrence, Columbus Short, Tracy Morgan
3.20 Świat według Kiepskich

TVN

5.50 Uwaga!
6.10 Ukryta prawda
7.05 Kuchenne rewolucje
8.00 Dzień Dobry TVN - magazyn
11.40 Doradca smaku
11.50 Ukryta prawda
12.50 Tajemnice miłości
13.50 Ukryta prawda
15.50 Ten moment
16.25 Święta z Gesslerami
17.00 Kuchenne rewolucje
18.00 Ukryta prawda
19.00 Fakty, Sport, Pogoda
19.50 Uwaga!

20.00 Tarzan: Legenda - film przygodowy, Kanada, Wielka Brytania, USA 2016, reż. David
HIT Yates, wyk. Alexander Skarsgard, Samuel L. Jackson, Margot Robbie, Djimon Hounsou, Christoph Waltz
22.25 Apollo 13 - film przygodowy, USA 1995, reż. Ron Howard, wyk. Tom Hanks, Bill Paxton, Kevin Bacon, Gary Sinise
1.05 Charlie i fabryka czekolady - film przygodowy, USA, Wielka Brytania 2005, reż. Tim Burton, wyk. Johnny DeppFreddie Highmore, David Kelly, Helena Bonham Carter
3.25 MasterChef
4.45 Uwaga!

TRWAM

15.50 Ma się rozumieć **16.00** Informacje dnia **16.10** Siódmy Sakrament **16.40** Prosto o gospodarce **17.00** Orędowniczka w codzienności **17.30** Geopolityka **17.55** Poczet Wielkich Polaków **18.00** Anioł Pański **18.05** Informacje dnia **18.15** Westerplatte Młodych **19.00** Warto zauważyć... **19.30** Brat Franciszek **20.00** Informacje dnia **20.20** Różaniec **20.50** Myśląc Ojczyzna **21.00** Apel Jasnogórski **21.20** Informacje dnia **21.40** Polski Punkt Widzenia **22.00** Ziemia Obiecana **22.45** Kolędy i pastorałki **22.55** Przegląd Katolickiego Tygodnika "Niedziela" **23.00** Mali Bracia Ubogich **23.55** Święty na każdy dzień

SUPER POLSAT

6.00 SuperLudzie **6.30** Psi patrol **8.30** Hell's Kitchen - Piekielna Kuchnia **10.00** Wydarzenia 24 **10.30** Nasz nowy dom **11.30** Chirurdzy **12.30** Świat według Kiepskich **13.45** Z klimatem i z pasją **14.15** Hell's Kitchen - Piekielna Kuchnia **15.50** Wydarzenia **16.10** Więcej wydarzeń **16.20** Gość Wydarzeń 24 **16.55** Nasz nowy dom **17.55** Nasz nowy dom **19.00** Świat według Kiepskich **20.00** Bez litości 2 - thriller **22.25** Carandiru - dramat kryminalny **1.40** Kabaretowa Ekstraklasa **2.00** Tatuśkowie **3.00** Tatuśkowie **4.00** Nasz nowy dom **5.00** Na ratunek 112 **5.30** Świat według Kiepskich

TVP SPORT

6.15 RETRO TVP SPORT - MŚ w Sapporo **8.00** Dart - MŚ, Londyn**10.15** Piłka ręczna mężczyzn - Turniej towarzyski, Kraków. Polska - Brazylia **12.00** Koszykówka mężczyzn - Eurobasket - Podsumowanie występu Polaków **13.30** Dart - MŚ, Londyn **17.35** Piłka ręczna mężczyzn - Turniej towarzyski, Kraków. Polska - Korea Południowa **20.10** Hokej na lodzie - Puchar Polski, Oświęcim - Finał **20.25** Hokej na lodzie - Puchar Polski, Oświęcim - Finał **23.00** Sportowy Wieczór **23.40** Dart - MŚ, Londyn, Alexandra Palace - 4.runda **1.50** Boks - Gala w Carson - podsumowanie **4.00** Sporty walki - MMA - Bellator,

TTV

5.45 DeFacto Extra **6.10** Express **6.25** Królowe życia - serial **7.05** Ukryta prawda **8.00** Szpital - program obyczajowy **9.55** Damy i wieśniaczki. Ukraina **10.55** Ukryta prawda **11.55** SOS. Ekipy w akcji **12.55** Ukryta prawda **13.55** Damy i wieśniaczki. Ukraina **15.00** Królowe życia - serial **15.45** Express **16.00** Kto to kupi? **16.40** Gogglebox. Przed telewizorem **17.45** Express **18.03** Raport smogowy **18.05** Walk the Line. Prosto do celu **18.40** Złomowisko PL **19.45** Express **20.00** Gogglebox. Przed telewizorem **21.00** Królowe życia - serial **21.45** Express **22.00** Damy i wieśniaczki. PL **23.00** Gogglebox. Przed telewizorem

STOPKLATKA

7.00 Złotopolscy - serial **8.15** Potop Redivivus - film historyczny **11.50** Tajemnice piramid - film dok. **14.00** Zakochana złośnica - komedia **16.05** Elektra - film fantasy **18.00** Wojny magazynowe **19.00** Skarby z odzysku - serial **20.00** Kiler - komedia sensacyjna **22.10** Straszne piątki: Egzorcysta: Początek - horror

TV 4

9.50 Kocham. Przepraszam. Dziękuję **10.50** Hardkorowy lombard **11.55** Sędzia Judy **13.55** Galileo **14.55** STOP Drogówka **16.00** Policjantki i Policjanci **17.00** Łowcy Skarbów. Kto da więcej **19.00** Policjantki i Policjanci **20.00** Gwiazdy Kabaretu **21.00** Gwiazdy Kabaretu **22.00** Sprawiedliwi - Wydział Kryminalny

TV6

6.00 Detektywi w akcji **7.00** Słoneczny patrol **10.00** Kobra - oddział specjalny **11.05** Galileo **12.05** Miodowe lata **14.00** Detektywi w akcji **15.00** Detektywi w akcji **16.00** Medicopter 117 **17.05** Miodowe lata **19.00** Galileo **21.00** Kryminalne zagadki Miami **23.00** Stalingrad - dramat wojenny

eprasa.pl a7c1abf8b0

TVP 1

7.00 Transmisja Mszy Świętej
7.40 Rok w ogrodzie
8.05 Rok w ogrodzie Extra
8.25 Pełnosprawni – magazyn
8.50 Fascynujący świat – Fascynująca historia narciarstwa
10.30 Mikołajek – komedia, Francja
12.10 Gwiazdy w południe – Zachodni szlak – western, USA, reż. Andrew McLaggen, wyk. Kirk Douglas, Robert Mitchum, Sally Field, Lola Albright, Richard Widmark
14.15 Z pamięci – Lucjan Rydel
14.25 Okrasa łamie przepisy
14.55 Komisarz Alex (225) – serial
15.55 Program rozrywkowy
17.00 Teleexpress, Pogoda
17.30 Jaka to melodia?
18.45 Ojciec Mateusz (368) – serial
19.30 Wiadomości, Pogoda, Sport
20.20 Ślubne wojny – komedia, USA, reż. Gary Winick, wyk. Kate Hudson, Anne Hathaway, Candice Bergen, Steve Howey, HIT
21.50 Hit na sobotę – Gold – film akcji, USA, reż. Stephen Gaghan, wyk. Matthew McConaughey, Edgar Ramirez, Bryce Dallas Howard
23.55 Program rozrywkowy
0.20 Sabrina – komedia romantyczna, USA, reż. Sydney Pollack, wyk. Harrison Ford, Julia Ormond, John Wood
2.35 Best of Benny Hill – komedia, Wielka Brytania, reż. John Robins, wyk. Patricia Hayes, Benny Hill, Nicholas Parsons
4.15 Jaka to melodia?

POLSAT

6.00 Nowy dzień z Polsat News
8.15 Sam w domu – po raz trzeci – komedia, USA, 1997, reż. Raja Gosnell, wyk. Alex D. Linz, Olek Krupa, Rya Kihlstedt, Lenny von Dohlen - Stojący na czele międzynarodowego gangu Peter Beaupre i jego ludzie, Peter Beaupre, Alice Ribbons, Burton Jernigan oraz Earl Unger kradną z Departamentu Obrony USA najnowszy model mikroprocesora. Chcą przemycić go za granicę.
10.35 Nasz nowy dom
11.40 Bogaty Dom – Biedny Dom
12.55 Górale
13.30 Drwale i inne opowieści Bieszczadu
14.35 Rolnicy. Podlasie
15.45 Więzienie
17.45 Chłopaki do wzięcia
18.20 Chłopaki do wzięcia
18.50 Wydarzenia, Sport, Pogoda
19.15 Prezydenci i Premierzy

20.00 Sylwestrowa Moc Przebojów 2022
1.00 Jubileusz 25 – lecia Ich Troje
2.35 Sylwester Disco Polo
4.40 Disco gramy

SUPER POLSAT

6.00 SuperLudzie **7.00** Psi patrol **10.10** #JesteśmyDlaDzieci **11.00** I kto to mówi 3 - komedia **13.00** Uwierz w ducha - komediodramat **15.45** Narzeczony na niby - komedia romantyczna, Polska, 2018, reż. Bartosz Prokopowicz, wyk. Julia Kamińska, Piotr Stramowski, Jan Szydłowski, Piotr Adamczyk **18.05** Twoja Twarz Brzmi Znajomo **20.05** Hancock - film sensacyjny, USA, 2008, reż. Peter Berg, wyk. Will Smith, Charlize Theron, Jason Bateman, Jae Head **22.00** Mroczna wieża - film fantasy **0.00** Ciacho - komedia **2.35** Dyskoteka Gra! **4.00** Dyskoteka Gra! **5.00** Na ratunek 112 **5.30** Świat według Kiepskich

STOPKLATKA

8.00 Komisarz Rex - serial **10.00** Hudson i Rex - serial **12.00** To nie ze mną - serial **13.00** Komedia małżeńska - komedia obyczajowa **15.05** Silverado - dramat **17.55** Pogromcy duchów - komedia przygodowa **20.00** Głośne Hity: Hobbit: Pustkowie Smauga - film przygodowy **23.30** Weekend - komedia

TVP 2

5.50 Barwy szczęścia (2722 – 2723) – serial
7.00 M jak miłość (1694) – serial
7.55 Pytanie na śniadanie
12.25 Rodzinny ekspres
13.00 Tak to leciało! – teleturniej
14.00 Familiada – teleturniej
14.35 Koło fortuny – teleturniej
15.15 Szansa na sukces. – Opole 2023 – Aleksander Maliszewski
16.20 Na dobre i na złe (866) – Prawdziwy ziom – serial
17.20 Sylwestrowe hity
17.50 Słowo na niedzielę
18.00 Panorama
18.25 Największe Przeboje Sylwestrowe

20.00 Sylwester Marzeń z Dwójką 2022 – widowisko
0.35 Sylwester Marzeń z Dwójką 2022 – widowisko
5.15 Zakończenie dnia

TVN

5.55 Uwaga!
6.10 Ukryta prawda
7.05 Kuchenne rewolucje – program kulinarno - rozrywkowy
8.00 Dzień Dobry TVN – magazyn
11.30 Na Wspólnej Omnibus – serial
12.55 Apollo 13 – film przygodowy
15.50 Grinch: Świąt nie będzie – film familijny, USA 2000
18.00 Kuchenne rewolucje – program kulinarno - rozrywkowy
19.00 Fakty, Sport, Pogoda
19.45 Uwaga!

20.00 Miss Agent – komedia, USA 2000, reż. Donald Petrie, wyk. Sandra Bullock, Michael Caine, Benjamin Bratt, Candice Bergen, Ernie Hudson, William Shatner HIT
22.10 Miss Agent II: Uzbrojona i urocza – komedia, USA 2005, reż. John Pasquin, wyk. Sandra Bullock, Regina King, Enrique Murciano, William Shatner, Ernie Hudson
0.25 Gladiator – film przygodowy, Wielka Brytania, USA 2000, reż. Ridley Scott, wyk. Russell Crowe, Joaquin Phoenix, Connie Nielsen, Oliver Reed, Richard Harris, Derek Jacobi
3.25 Grobowiec smoka – film przygodowy, Wielka Brytania
5.00 Jak to jest zrobione? – serial

TVP SPORT

8.30 Dart - MŚ, Londyn, Alexandra Palace **10.45** Piłka ręczna mężczyzn - Polska - Korea Południowa **11.30** Piłka ręczna mężczyzn - Turniej towarzyski, Kraków. Polska - Korea Południowa **12.25** Hokej na lodzie - Puchar Polski, Oświęcim - Finał **13.30** Siatkówka mężczyzn - MŚ, Katowice - Finał. Polska - Włochy **15.45** Siatkówka kobiet - MŚ - podsumowanie **16.45** Mundial 2022 - Podsumowanie występu Polaków **18.50** Mundial 2022 - Finał **19.45** Mundial 2022 - Finał **21.00** RING TVP SPORT - magazyn **22.00** Snooker - Champion of Champions 2022, Bolton - Finał. R. O'Sullivan - J. Trump

TV 4

6.00 Interwencja **6.20** Galileo **10.35** Annie - komediodramat **13.00** Agenci. Biuro Detektywistyczne **15.00** STOP Drogówka **17.00** Policjantki i Policjanci **20.00** Sprawiedliwi - Wydział Kryminalny **0.00** Blok 99 - dramat kryminalny **2.55** SuperLudzie **3.25** Top 10 - Lista Przebojów **5.30** Telezakupy

SOBOTA, 31.12

TVN 7

5.05 Szkoła – program obyczajowy
6.05 Wiza na miłość
7.10 Tom i Jerry Show – animacja
7.40 Grinch – komedia, USA, Francja
9.20 Ukryta prawda
11.20 Powiernik królowej – film obyczajowy, Wielka Brytania
13.40 Podróż do wnętrza Ziemi – film przygodowy, USA 2008
15.40 Ostatni smok 4: Bitwa o Ogień Smoczego Serca – film fantasy, USA 2017
17.40 Rodzinne rewolucje – komedia, USA 2014, reż. Frank Corac
20.00 Kochaj i tańcz – komedia romantyczna, Polska 2009, reż. Bruce Parramore, wyk. Izabella Miko, Mateusz Damięcki, Rafał Królikowski, Katarzyna Figura HIT
22.35 Maverick – western, USA 1994, reż. Richard Donner, wyk. Mel Gibson, Jodie Foster, James Garner, Graham Greene, James Coburn, Alfred Molina,
1.00 Frantic – film sensacyjny, USA, Francja 1988, reż. Roman Polański, wyk. Harrison Ford, Emmanuelle Seigner, Betty Buckley, Alexandra Stewart

PULS

6.00 Castle – serial
7.00 Taki jest świat
8.00 Lombard: Życie pod zastaw
10.00 Lombard: Życie pod zastaw
12.00 Lombard: Życie pod zastaw
14.00 Lombard: Życie pod zastaw
16.00 Lombard: Życie pod zastaw
18.00 Lombard: Życie pod zastaw
20.00 Gliniarz z Beverly Hills – komedia, 1984, wyk. Eddie Murphy, John Ashton, Judge Reinhold, Lisa Eilbacher HIT
22.10 Gliniarz z Beverly Hills 2 – komedia, 1987, reż. Tony Scott, wyk. Brigitte Nielsen, Eddie Murphy, John Ashton, Judge Reinhold
0.20 Kariera Nikosia Dyzmy – komedia, Polska 2002, reż. Jacek Bromski, wyk. Cezary Pazura, Anna Przybylska, Ewa Kasprzyk, Katarzyna Figura
2.30 Zięć mojego życia – komedia, Francja 2018, reż. François Desagnat, wyk. François Deblock, Julie Gayet, Kad Merad, Maria Etienne
4.50 Taki jest świat
5.35 Dyżur

TRWAM

14.35 Natura Obiektywnie **15.00** Regał **15.30** Wierzę w Boga **16.00** Informacje dnia **16.10** Historia PL **17.00** Nieszpory z Bazyliki Watykańskiej **18.00** Anioł Pański **18.05** Informacje dnia **18.15** Maryja z Nazaretu w Jej Zwiastowaniu **18.35** Tak blisko a tak daleko **19.00** Dobrze ześ się Jezu pod Giewontem narodził **19.30** Manna z Nieba **19.45** Modlitwa z telefonicznym udziałem dzieci **20.00** Informacje dnia **20.20** Różaniec **20.50** Myśląc Ojczyzna **21.00** Apel Jasnogórski **21.20** Informacje dnia **21.40** Polski Punkt Widzenia **22.00** Ziemia Obiecana **23.10** Sto lat Polskiej rozrywki. Gala sylwestrowa

TTV

7.20 DeFacto **7.45** Gogglebox. Przed telewizorem **9.45** Express **10.05** Gogglebox. Przed telewizorem **11.00** Orzeł czy Reszka **11.55** Dobra robota **12.50** Dżentelmeni i wieśniacy **13.40** 99 - Gra o wszystko. VIP **14.35** Gogglebox. Przed telewizorem **15.40** MądrzeGotujemy z Katarzyną Bosacką **15.45** Express **16.00** Gogglebox. Przed telewizorem **17.00** Kossakowski. Wtajemniczenie **17.45** Express **18.05** Walk the Line. Prosto do celu **18.40** Gogglebox. Przed telewizorem **19.45** Express **20.05** Orzeł czy Reszka **21.00** Gogglebox. Przed telewizorem **23.00** Gogglebox. Przed telewizorem **0.00** Damy i wieśniaczki. PL

TVP 1

7.00 Transmisja Mszy Świętej
8.00 Tydzień
8.30 Zakochaj się w Polsce
9.00 Paddington – Film familijny
10.40 Zmiennicy (14) – serial
11.55 Między ziemią a niebem
12.00 Anioł Pański
12.15 Między ziemią a niebem
12.50 Misja Zambia – Wielu z nich potrzebuje pomocy
13.15 BBC w Jedynce – David Attenborough i głosy natury
14.15 Z pamięci – Lucjan Rydel
14.25 Rok 2022 w sporcie
15.05 Co mi zrobisz jak mnie złapiesz – komedia, reż. Stanisław Bareja, wyk. Krzysztof Kowalewski, Bronisław Pawlik, Stanisław Tym, Ewa Wiśniewska, Ewa Ziętek, Andrzej Fedorowicz
17.00 Teleexpress, Pogoda
17.30 Jaka to melodia?
18.30 Marusarz – Tatrzański Orzeł – film biograficzny
19.30 Wiadomości, Pogoda, Sport
20.20 Dom pod Dwoma Orłami (1) – serial
21.20 Sanatorium miłości s.V – sezon 5(1) – reality show
22.25 Wielkie wesele – komedia, USA, reż. Justin Zackham, wyk. Robert De Niro, Katherine Heigl, Diane Keaton, Amanda Seyfried, Susan Sarandon HIT
0.05 Gold – film akcji, USA, reż. Stephen Gaghan, wyk. Matthew McConaughey, Edgar Ramirez, Bryce Dallas Howard, Corey Stoll
2.10 M jak morderca – thriller, USA, reż. Johnny Martin, wyk. Al Pacino, Karl Urban, Brittany Snow, Joe Anderson

POLSAT

6.00 Nowy dzień z Polsat News
8.40 Kevin sam w domu – po raz czwarty – komedia, USA
10.25 Sekretne życie zwierzaków domowych – film anim.
12.15 Auta 3 – film anim.
14.35 Asterix i Obelix: W służbie Jej Królewskiej Mości – komedia przygodowa
16.50 Zróbmy sobie wnuka – komedia, Polska, 2003
18.50 Wydarzenia, Sport, Pogoda
19.30 Państwo w Państwie

20.00 Kevin sam w Nowym Jorku – komedia familijna, USA, 1992, reż. Chris Columbus, wyk. Macaulay Culkin, Joe Pesci, Daniel Stern, Catherine O'Hara HIT
22.30 Pretty Woman – komedia romantyczna, USA, 1990, reż. Garry Marshall, wyk. Julia Roberts, Richard Gere, Ralph Bellamy, Jason Alexander
1.10 Straż wiejska 2 – komedia kryminalna, USA, 2018, reż. Jay Chandrasekhar, wyk. Seann William Scott, Clifton Collins Jr, Steve Lemme, Erik Stolhanske
3.30 Świat według Kiepskich special
4.40 Disco gramy

SUPER POLSAT

6.00 SuperLudzie **7.00** Psi patrol **10.05** SuperLudzie **10.30** SuperLudzie Extra **10.50** Przygody Tintina - film anim. **13.05** Mała syrenka - film familijny **14.55** Przygody Rudego - film familijny **16.55** Faceci w czerni - komedia sci - fi **19.00** Świat według Kiepskich **20.00** Król rozrywki - musical, USA, 2017, reż. Michael Gracey, wyk. Hugh Jackman, Michelle Williams, Zac Efron, Zendaya **22.10** Pewnego razu w Meksyku: Desperado 2 - film sensacyjny **0.30** Backdoor - wyjście awaryjne **1.00** Backdoor - wyjście awaryjne **2.00** Polacy za granicą **3.00** Polacy za granicą **4.00** Nasz nowy dom **5.00** Na ratunek 112

STOPKLATKA

6.00 Pan Wołodyjowski - film historyczny **9.30** Zakochana złośnica - komedia młodzieżowa **11.35** Asterix na olimpiadzie - komedia przygodowa **13.55** Znachor - melodramat **16.45** Hobbit: Pustkowie Smauga - film przygodowy] **20.00** Kariera Nikosia Dyzmy - komedia **22.10** Co kryje prawda - thriller

TVP 2

5.50 Barwy szczęścia (2724) – serial
6.25 Barwy szczęścia (2725) – serial
7.00 M jak miłość (1695) – serial
7.55 Pytanie na śniadanie
12.00 Koncert Noworoczny z Wiednia 2023
14.00 Familiada – teleturniej
14.35 Koło fortuny – teleturniej
15.15 Sylwester Marzeń z Dwójką
16.15 Tak to leciało! – teleturniej
17.15 Sylwester Marzeń z Dwójką
18.00 Panorama
18.20 Sylwester Marzeń z Dwójką
19.15 Był sobie chłopiec – film fabularny, Wielka Brytania, USA, reż. Chris Weitz, wyk. Hugh Grant, Nicholas Hount, Toni Colette, Rachel Weisz HIT
21.05 Człowiek w ogniu 2004 – film sensacyjny, USA, Wielka Brytania, reż. Tony Scott, wyk. Denzel Washington, Dakota Fanning, Marc Anthony, Radha Mitchell
23.40 Koncert Noworoczny z Wiednia 2023, cz. I
0.30 Bieg po szczęście – film fabularny, Kanada, reż. Marita Grabiak, wyk. Kim Shaw, Tom Arnold, Kevin McGarry
2.00 Męsko – damska rzecz – film fabularny, Kanada, Wielka Brytania, reż. Nick Hurran, wyk. Samaire Armstrong, Kevin Zegers, Sherry Miller
3.45 Rodzinka.pl – serial
4.10 Rodzinka.pl – serial
4.35 Zakończenie dnia

TVN

5.55 Uwaga!
6.10 Ukryta prawda
7.00 Kuchenne rewolucje – program kulinarno - rozrywkowy
7.55 Fred Claus, brat świętego Mikołaja – komedia, USA
10.15 Lemur zwany Rollo – komedia
12.00 Na Tropie Dzikich Zwierząt
12.35 Święta z Gesslerami
13.30 TCS, Garmisch – Partenkirchen – konkurs indywidualny
16.35 Na twoim miejscu – kulisy produkcji
17.10 Mój biegun – film obyczajowy, Polska 2013
19.00 Fakty, Sport, Pogoda
19.30 Kroniki Pucharu Świata w skokach narciarskich
19.45 Uwaga!

20.00 Sherlock Holmes – film sensacyjny, USA, Wielka Brytania, Niemcy 2009, reż. Guy Ritchie, wyk. Robert Downey Jr, Jude Law, Rachel McAdams HIT
22.35 Ostatni gwizdek – film obyczajowy, USA 2014, reż. Ivan Reitman, wyk. Kevin Costner, Jennifer Garner, Denis Leary, Frank Langella, Ellen Burstyn
0.55 MasterChef
2.20 Grzesznica – serial
3.20 Kwatery Hitlera
4.20 Uwaga!

TVP SPORT

6.00 PN - Mundial 2022 - Gole fazy grupowej **7.55** PN - Mundial 2022 - Gole fazy pucharowej **10.05** Niezwykłe historie **10.30** ME Monachium 2022 - Polskie medale **11.40** Cud i upadek - zimna wojna na lodzie **13.30** Dart - Mistrzostwa Świata, Londyn, Alexandra Palace **15.30** Dart - Mistrzostwa Świata, Londyn, Alexandra Palace **17.35** Rodman na lepsze lub gorsze **19.30** Sportowe wydarzenia 2022 roku **20.30** Dart - Mistrzostwa Świata, Londyn, Alexandra Palace **22.20** Sportowy Wieczór - **22.35** Dart - Mistrzostwa Świata, Londyn, Alexandra Palace **0.30** Boks - Gala w Manchesterze

TV 4

7.00 Pies wampir - film familijny **8.55** Królewskie święta - komedia romantyczna **10.50** Salon piękności - komedia **13.00** Sześć dni, siedem nocy - komedia przygodowa **15.05** Mów mi Dave - komedia **17.00** Łowcy Skarbów. Kto da więcej **20.00** Piąta fala - film sci - fi **22.15** Naznaczony - horror

NIEDZIELA, 1.01

TVN 7

5.05 Szkoła – program obyczajowy
6.05 Wiza na miłość
7.00 Tom i Jerry Show – animacja
7.25 Tom i Jerry Show – animacja
7.50 Gorące Święta – film familijny
9.30 Ukryta prawda
11.30 Sylwester w Nowym Jorku – komedia romantyczna, USA
13.50 Podróż na tajemniczą wyspę – film przygodowy, USA 2012
15.50 Ostatni smok – film przygodowy
17.55 Siódmy syn – film przygodowy
20.00 Incepcja – film przygodowy, USA, Wielka Brytania 2010, reż. Christopher Nolan, wyk. Leonardo DiCaprio, Joseph Gordon - Levitt, Ellen Page, Tom Hardy, Ken Watanabe, Cillian Murphy, Tom Berenger, Marion Cotillard, Pete Postlethwaite, Michael Caine, Lukas Haas HIT
23.00 Szczęki: Zemsta – thriller, USA 1987, reż. Joseph Sargent
1.05 Jesteśmy przyjaciółmi – film obyczajowy, Wielka Brytania
3.00 Zbrodnia w sąsiedztwie
4.00 Druga strona medalu – talk show

PULS

6.00 Prawdziwe motywy – serial
9.15 Agent Cody Banks 2: Cel Londyn – komedia, USA 2004
11.35 Całkowicie nowe przygody Aladyna – film przygodowy
13.35 Zakonnica w przebraniu 2 – komedia, USA 1993, reż. Bill Duke, wyk. Barnard Hughes, Kathy Najimy, Mary Wickes, Michael Jeter, Whoopi Goldberg
15.45 Goście, goście – komedia, Francja, reż. Jean - Marie Poiré
17.55 Dirty Dancing – film obyczajowy, USA 1987
20.00 Zenek – film obyczajowy, Polska 2020, reż. Jan Hryniak, wyk. Jakub Zając, Jan Frycz, Klara Bielawka, Krzysztof Czeczot
22.20 Mechanik: Konfrontacja – film akcji, USA, Tajlandia 2016, reż. Dennis Gansel HIT
0.20 Kuloodporny – film akcji, USA 2003, reż. Paul Hunter, wyk. Jaime King, Karel Roden, Seann William Scott
2.30 Dyżur
3.05 Taki jest świat
4.00 Szalone fabryki polskiej muzyki!

TRWAM

15.00 Wieś - to też Polska **16.00** Informacje dnia **16.10** Koncert życzeń **16.45** Tak blisko a tak daleko **17.15** Kolędy i pastorałki **17.30** Sól Ziemi **17.55** Poczet Wielkich Polaków **18.00** Anioł Pański **18.05** Informacje dnia **18.15** Żywe Betlejem z gwiazdami **19.45** Warkocz królewny Wisły **20.00** Informacje dnia **20.20** Różaniec **20.50** Myśląc Ojczyzna **21.00** Apel Jasnogórski **21.20** Informacje dnia **21.40** Retrospekcja **21.45** Stan Bezpieczeństwa Państwa **21.55** Święty na każdy dzień **22.00** Nowo nawróceni **22.55** Kolędy i pastorałki **23.00** Jak my to widzimy - z daleka widać lepiej **23.30** Tam, gdzie Bóg płacze

TTV

5.10 Rzeczy, których nie nauczył mnie ojciec - serial **6.05** DeFacto **6.55** Ciężarówką przez Stany **7.50** Damy i wieśniaczki. PL **8.50** MądrzeGotujemy z Katarzyną Bosacką **8.55** Orzeł czy Reszka **9.55** Gogglebox. Przed telewizorem **12.50** Nasi w mundurach **13.45** Nasi w mundurach **14.40** Damy i wieśniaczki. PL **15.45** Express **16.05** Gogglebox. Przed telewizorem **17.05** Królowe życia - serial **17.45** Express **18.05** Królowe życia - serial **18.45** 99 - Gra o wszystko. VIP **19.45** Express **20.05** Gogglebox. Przed telewizorem **21.05** Orzeł czy Reszka **22.00** Damy i wieśniaczki. PL **23.00** Damy i wieśniaczki. PL

TV6

6.00 Detektywi w akcji **7.00** Food Factor **8.00** Columbo **9.55** Zaczarowane królestwo - film dok. **11.45** Ninja Warrior Polska **13.40** Gwiazdy Kabaretu **14.00** Policjantki i Policjanci **19.00** Agenci. Biuro Detektywistyczne **21.00** Agenci NCIS: Los Angeles **23.00** Krwawe igrzyska - film kryminalny

eprasa.pl a7c1abf8b0

HOROSKOP

WODNIK

Jesteś bardzo niekonsekwentny. Z jednej strony stawiasz bliskiemu człowiekowi wygórowane wymagania, oczekujesz spełnienia twoich próśb, a z drugiej strony o ważnych sprawach chcesz decydować sam. Jeśli chcesz odnieść sukces, to trzymaj się konkretów. Zanim coś zaplanujesz i zechcesz zrealizować, sprawdź najpierw w praktyce wszystkie zasłyszane rady.

RYBY

Jeśli jesteś samotny, daj się namówić znajomym na wspólny wypad na trochę szaloną imprezę. A tam na miejscu rozglądaj się uważnie, bo wpadniesz komuś w oko. Teraz masz obniżoną odporność fizyczną, koniecznie odłóż na bok używki. Nie bądź taki niezachwiany w swoich poglądach na problemy, które ostatnio pojawiły się u ciebie w firmie. Pamiętaj, że czasem warto zmienić zdanie i przyznać się do błędnej oceny.

BARAN

Nie masz ostatnio dobrego okresu. Stałe wzajemne pretensje znacznie utrudniają porozumienie z partnerem. Postaraj się łagodzić te spory, bo jeśli chcesz z nim być, to czeka was teraz wiele ważnych wspólnych decyzji. Ale jeśli szukasz pretekstu, żeby się uwolnić, to jest ten czas. To najlepszy moment na zakopanie topora wojennego i na zakończenie starego sporu finansowego.

BYK

Zbyt szybko ogarniają cię wątpliwości, zbyt szybko wyrokujesz o czyimś charakterze. Zostaw to czasowi, ciesz się tym, co niesie każdy dzień. Pracujesz na zbyt wysokich obrotach, tak nie można. Możesz mieć problemy z sercem... Wkrótce jednak zapomnisz o zmęczeniu i zniechęceniu, bo osiągniesz sukces na taką miarę, że on cię niemal uskrzydli. Uważaj, żeby nie spocząć na laurach.

BLIŹNIĘTA

Naprawdę wierzysz w to, że masz aż takie talenty pedagogiczne i zmienisz partnera na swoją modłę? Jego irytujące zachowania to, niestety, stare nawyki. Albo to zaakceptujesz, albo zmień partnera, lub oczekiwania w stosunku do życia. Nadchodzi czas, kiedy znowu zaczniesz skutecznie oszczędzać. Przez zupełny przypadek uratujesz sporą sumę pieniędzy, którą można było łatwo stracić.

RAK

Mimo że przeżywacie wzloty i upadki, to te przeszkody tylko podsycają wasze uczucie. Szczęście, które rodzi się w takiej burzy, mocniej smakuje. W końcu teraz masz szansę podpisać ważny dokument i dzięki temu przestaniesz obawiać o dalszy przebieg kariery. Jeśli czekałeś na decyzję o należnych pieniądzach, spodziewaj się dobrych wieści.

LEW

Chyba twój partner przesadza, stawiając ci tak duże wymagania. Oczekuje od ciebie perfekcjonizmu we wszystkim, co robisz, a jemu samemu daleko do ideału. Nie staraj mu się przypodobać za wszelką cenę. To błędne działanie. W tym tygodniu uważaj na portfel, zamykaj starannie wszystkie drzwi, chroń notatki. W twoim otoczeniu jest ktoś, kto będzie cię chciał po prostu oszukać, a przynajmniej przechytrzyć.

PANNA

Nareszcie znajdziesz czas na dawno odkładane spotkania z krewnymi i przyjaciółmi. Twój partner, który od dawna próbował wyciągnąć cię z domu, będzie po prostu zachwycony. A ty odzyskasz radość życia i łatwiej wyrzucisz z pamięci złe wspomnienia. Masz teraz szansę kupić coś niezwykle cennego na bardzo atrakcyjnych warunkach. Jeśli czasem grywasz gry losowe, to jest to dobry tydzień.

WAGA

Od dawna idealizowałeś obiekt swoich uczuć, więc nie dziw się, że konfrontacja z rzeczywistością wypadła tak blado. Nie rób sobie wyrzutów, po prostu zmień - albo sposób myślenia, albo partnera. Musisz oceniać wszystko bardziej realistycznie. Możesz teraz liczyć na wsparcie kogoś bardzo wpływowego. Zastanów się, jak najlepiej skorzystać z proponowanych rozwiązań.

SKORPION

Ten tydzień to dla ciebie czas radości i beztroski. Z boku będziesz sprawiać wrażenie kogoś, kto praktycznie unosi się nad ziemią. To prawda, że miłość uskrzydla, ale nie bądź zupełnie bezkrytyczny. W pracy zabłyśniesz elokwencją, talentem organizacyjnym, umiejętnością negocjacji. To pozwoli korzystnie zakończyć dawny spór zawodowy. Uważaj jednak, aby nie popaść w zbytnią pewność siebie.

STRZELEC

Ku zdziwieniu najbliższych emocje, o których dotychczas tak trudno było ci mówić, teraz przedstawisz im z lekkością. Dzięki temu twój partner w końcu pojmie, co tak naprawdę cię dręczy. Jeżeli ostatnio szukałeś dodatkowych pieniędzy, to znajdziesz w tych dniach nowe, bardzo atrakcyjne źródło dochodów. Im wyżej postawisz poprzeczkę, tym więcej możesz wygrać. Nie bój się ryzykować w żadnej dziedzinie.

KOZIOROŻEC

Nie narzekaj, że ostatnio zbyt wiele spadło na twoje barki. Jeśli postanowiłeś godzić życie rodzinne z zawodowym, to nie możesz teraz narzekać i oczekiwać współczucia. Musisz być konsekwentny, to w przyszłości da ci więcej czasu i satysfakcji. W interesach trzymaj się wytyczonych zasad, stawiaj na to, co pewne i trwałe. Nie popadaj w iluzję, nie rozpatruj hipotetycznych możliwości.

Lejdis&Dżentelmen
— studio fryzur • barber —
Czynne :
pon.-pt. 9-18, sob. 9-14
Chełm, ul.Reformacka 28
tel. 513 091 309

Rozwiązanie krzyżówki z numeru 51 (2022) brzmi: **„Zakalec sam rośnie”**. Spośród wszystkich osób, które wysłały poprawne odpowiedzi, wybraliśmy panią **Annę Orzechowską** Po odbiór nagrody zapraszamy w godz. 9–16 w terminie dwóch tygodni od momentu publikacji nazwiska zwycięzcy na łamach Super Tygodnia Chełmskiego. Warunkiem wzięcia udziału w konkursie jest przysłanie rozwiązania krzyżówki. Hasło wraz z kuponem należy dostarczyć do redakcji (w ciągu 5 dni od daty wydania) – pocztą, osobiście lub wrzucić do skrzynki ogłoszeniowej z logo Super Tygodnia. **Do wygrania talon do wykorzystania w Lejdis&Dżentelmen, ul. Reformacka 28, Chełm.**

KRZYŻÓWKA
nr 52 (2022)
KUPON
super tydzień chełmski

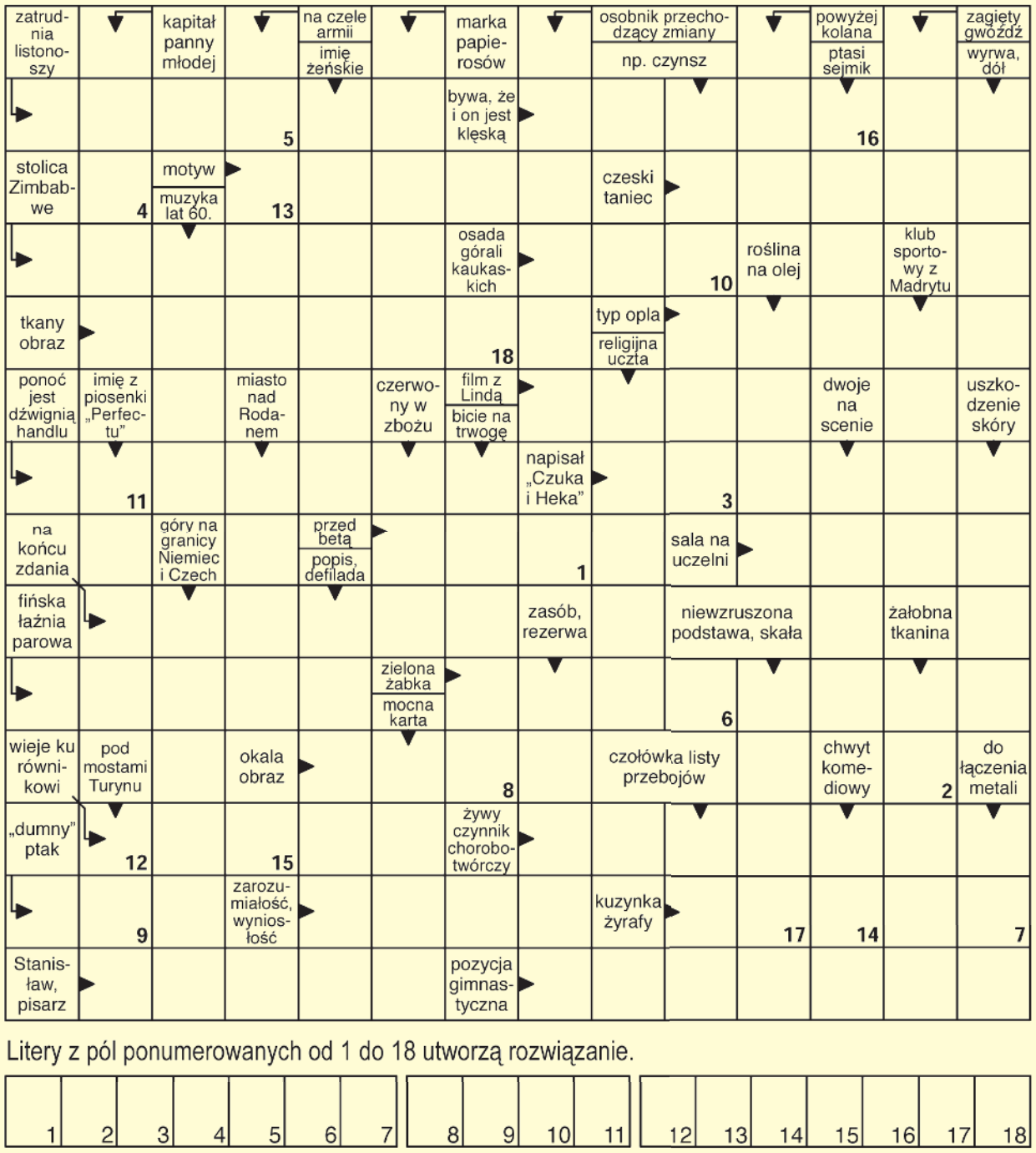

OFERTY DLA SAMOTNYCH SERC

680 Andrzej
Emeryt, 68 lat, 174 cm wzrostu, rozwiedziony, niebieskie oczy, pozna panią do stałego związku.

698 Zbigniew
Kawaler po studiach, 40 lat, stała praca, prowadzący gospodarstwo rolne, pozna dziewczynę do stałego związku.

702 Bożena
Wdowa po 60, na emeryturze, niezależna finansowo, szczera, uczciwa, pracowita. Pozna pana w stosownym wieku, uczciwego, spokojnego, z Białej Podlaskiej lub okolic.

680 Piotr
Emeryt, 69 lat, 174 cm wzrostu, oczy niebieskie, pozna panią do stałego związku.

703 Kamil
Samotny kawaler, lat 35, bez nałogów, pozna panią w podobnym wieku, do stałego związku.

Potrzebujesz bratniej duszy, towarzystwa, miłości?

Przyślij do naszej redakcji swoją ofertę, napisz o swoich oczekiwaniach i pragnieniach.

List wyślij na adres redakcji. Każda oferta otrzyma swój numer kontaktowy, np: 001, 002. Nie będziemy podawać w gazetach nazwisk ani adresów osób składających oferty.

W liście w kilku słowach opowiedz o sobie: jak masz na imię, w jakim jesteś wieku, gdzie mieszkasz, jakie masz zainteresowania, dlaczego szukasz partnerki lub partnera i jakie masz wobec niego wymagania. Jeśli chcesz, możesz przysłać swoje zdjęcie, które uatrakcyjni ofertę.

Czytelnicy zainteresowani daną ofertą i osobą, powinni napisać do niej list, a do korespondencji dołączyć pustą kopertę ze znaczkiem pocztowym. Na pustej kopercie napisać numer oferty/osoby, do której mamy ten list odesłać. Redakcja będzie punktem kontaktowym dla osób, które zechcą się ze sobą poznać.

KUPON nr 52
Oferty dla samotnych
Aby oferta ukazała się w gazecie, należy dołączyć do niej oryginalny kupon z aktualnego numeru.

eprasa.pl a7c1abf8b0