ISSN 1642-8129
INDEKS 368261

Nr 17 (960)

super tydzień chełmski

PONIEDZIAŁEK–NIEDZIELA • 27 kwietnia 2020 r. - 3 maja 2020 r. • Nakład 12 000 egzemplarzy • Cena 3,30 zł (w tym 5% VAT)

8

UZIEMIENI NA WYMIANIE

POTRZEBA UWOLNIENIA Z IZOLACJI JEST WIĘKSZA NIŻ STRACH PRZED COVID-19

ZAMASKOWANA WOLNOŚĆ 3

ATAK NA PROKURATURĘ 3

MARTWA KOBIETA W PIWNICY 4

SĄ CHĘTNI NA MPEC 17

BRUTALNY AKROBATA

7

NIEPEŁNOSPRAWNE DZIECI MAJĄ E-SZKOŁĘ I E-TERAPIĘ

RODZICE ZOSTALI FIZJOTERAPEUTAMI 13

Beta-Prim
DOSTAWY GAZU
UWAGA!
CO 6 BUTLA 50% TANIEJ
Zamów GAZ
82 565 42 43
82 565 02 11
50 zł*
www.betaprim.pl
* dostawa do domu GRATIS
czynne: pon. - sob. 7.00 - 19.00, niedziele handlowe 8.00 - 16.00
5008

W OFERCIE:
- sprzedaż betonu towarowego
- transport i pompowanie betonu
- sprzedaż piasku z własnej kopalni
- kruszywa łamane wszystkich frakcji
- żwiry, pospółki, piasek do miksokreta
- wykonywanie posadzek przemysłowych
- nowoczesne laboratorium budowlane

KONKURENCYJNE CENY

KONTAKT:
Pawłów, ul. Lubelska 80
22-170 Rejowiec Fabryczny
508 901 140, 508 901 160
pref.bet@op.pl
www.pref-bet.com
4992

WYTWÓRNIA BETONU
PREF-BET

eprasa.pl a7c889a41b

Masz problem? Zadzwoń!
tel. 82 565 27 05, 565 44 30 POMOŻEMY!

CHEŁM Podaruj im odrobinę luksusu...

Piękno dla naszych bohaterek

Kampania społeczna #PięknoDlaBohaterek to ogólnopolska inicjatywa wymyślona przez pochodzącą z Chełma, a obecnie mieszkającą w Olsztynie Monikę Mroczkę. Kiedy pogodziła się z tym, że nie może pracować, postanowiła swój wolny czas wykorzystać na pomoc tym, którzy ratują nasze życie. Akcję w Chełmie zdecydowała się rozpropagować Ewa Karpiuk Koleniec.

Chodzi o podziękowanie pracownikom służby zdrowia za ciężką pracę darmowymi voucherami na zabiegi, które będzie można wykorzystać po ustaniu pandemii. Takie wsparcie salony mogą okazać lekarzom, pielęgniarkom, położnym, ratownikom medycznym, salowym oraz personelowi medycznemu wykonującemu testy w kierunku zakażenia COVID-19 w szpitalach na terenie całego kraju. Beneficjenta wybiera lokalny koordynator akcji. Na ogólnopolski apel pani Moniki odpowiedziała branża beauty w Polsce i Europie.

Co na to salony branżowe w Chełmie? Mobilizację ogłosiła w internecie **Ewa Karpiuk Koleniec**, nauczycielka jednej z chełmskich szkół, która w wolnym czasie specjalizuje się w makijażach. Sama, dając dobry przykład, oferuje swoje usługi.

- O kampanii dowiedziałam się od mamy jednego z moich uczniów. Później okazało się, że inicjatorka pochodzi z Chełma. Pomyślałam, że to znak. A że lubię być aktywna, zabrałam się do promocji kampanii w lokalnym środowisku - tłumaczy pani Ewa - W akcji ważne jest to, by się zjednoczyć i zebrać wszystkie bony razem. Zamówię je w formie papierowej w odpowiedniej ilości, następnie wypełnię i oficjalnie, uroczyście dostarczę do szpitala. Darczyńcy nie muszą ich samodzielnie drukować ani zanosić.

Jak można dołączyć do wspierających akcję? Wystarczy skontaktować się przez Facebooka z Ewą Karpiuk Koleniec lub poprzez grupę #PięknoDlaBohaterek Chełm. Ważne jest aby, jeśli ktoś bierze udział w tej akcji, napisał też post opisujący krótko ideę na stronie swojego salonu lub na swoim prywatnym profilu.

- Im więcej osób dowie się o inicjatywie, tym więcej radości może ona przynieść - przekonuje lokalna koordynatorka.

Lista chełmskich darczyńców powoli się zapełnia. Swoje usługi zaproponowały już: Celebrity Edyty Karpiuk, Salon Fryzjerski Sylwii Kuras, Strefa Piękna Kosmetyka i Masaż Pauliny Szkałuby oraz Salon Fryzjerski Profesional Edyty Kalisio. Ewa Karpiuk Koleniec, Kuźnia Piękna Joanny Pleskot i Studio Urody Channel Moniki Chrzanowskiej.

Organizatorka akcji ma nadzieję, że lista będzie zdecydowanie dłuższa. Na zgromadzenie darczyńców ma dwa tygodnie, pierwszy właśnie minął. Lista zostanie zamknięta 3 maja, a więc warto się pospieszyć z deklaracją.

AN

Czytelnicy apelują: w lesie potrzebny rozsądek

CHEŁM Wygląda na to, że niektórzy zbyt mocno wzięli sobie do serc pozwolenie na rekreacyjne wyjście do lasu. I nie chodzi tutaj wcale o tłumy spacerowiczów, biegaczy czy rowerzystów, ale o miłośników jazdy na crossach i quadach.

Czytelnicy informują nas, że wyjście do lasu stało się niebezpieczne, nie z powodu pandemii, ale przez amatorów offroadu. Leśnicy apelują także o dodatkową ostrożność, ponieważ trwa susza, a to realne zagrożenie pożarem.

Na możliwość wyjścia do lasu czy parku wiele osób czekało z utęsknieniem. Niestety, spacery i przebieżki nie dla wszystkich okazały się okazją do spokojnego zaczerpnięcia powietrza wśród drzew.

- Wybrałam się z dzieckiem na przejażdżkę rowerem po Borku, kiedy nagle ze ścieżki wyjechał motocyklista – poskarżyła się nam jedna z Czytelniczek. - Myślałam, że chociaż w czasie koronawirusa będzie ich mniej, ale ewidentnie nie potrafią uszanować przepisów, które są dodatkowo zaostrzone. Las to nie miejsce na wyścigi. Jadą na złamanie karku, prędzej czy później dojdzie do wypadku.

Jazda crossem oraz quadem nie tylko przez Borek, ale również przez lasy Kumowej Doliny to utrapienie zwykłych spacerowiczów i służb. Dotarły do nas także sygnały o kierowcach osobówek, którzy wjeżdżają pomiędzy drzewa, być może traktując to jako wypad rekreacyjny. Wszystko to jest niezgodne z przepisami. Ustawa o lasach mówi wyraźnie, że jeżdżenie po lesie pojazdem silnikowym, a także zaprzęgiem konnym jest zabronione i zagrożone mandatem do 500 zł (bez punktów karnych). Jeżeli taka jazda spowoduje dodatkowe szkody dla miejscowego systemu, sankcje są jeszcze wyższe, a sprawa może trafić do sądu. Po lesie mogą poruszać się wyłącznie pojazdy służb leśnych. Niestety, żeby amatorów takiej jazdy ukarać, trzeba ich złapać na gorącym uczynku, a to nie jest łatwe.

Leśnicy przypominają również, że panuje susza i w lasach jest wysokie zagrożenie pożarowe.

- W związku z tym prowadzimy wzmożoną kontrolę. Jeśli ktoś zostanie przyłapany na wzniecaniu ognia czy innym wykroczeniu, czekają go konsekwencje prawne – wyjaśnia **Wojciech Kamiński** z Nadleśnictwa Chełm. - Apelujemy do wszystkich odwiedzających lasy o ostrożność i informowanie straży leśnej lub straży pożarnej, jeżeli zauważą ognisko czy miejsce zaprószenia ognia.

Pamiętajmy również, że w lesie również obowiązuje zasada zachowywania odstępów. Chodzenie w grupach jest zabronione. Można natomiast zdejmować maseczki czy inne osłony z twarzy. Jak dodają leśnicy, w przypadku napotkania rekreacyjnych zgromadzeń wśród drzew będą stosować upomnienia. Jeśli sytuacje będą się potęgować, w grę mogą wejść już mandaty za łamanie obostrzeń związanych z przeciwdziałaniem rozprzestrzenianiu się koronawirusa.

MP

Terapia i wsparcie dla niepełnosprawnych

CHEŁM Stowarzyszenie 25 +Nasza Przyszłość otrzymało od miasta dotację na prowadzenie zajęć terapeutycznych dla osób z niepełnosprawnością powyżej 25. roku życia. To jedyna organizacja w mieście, która wspiera dorosłych niepełnosprawnych głęboko upośledzonych.

Na zajęciach terapeutycznych podopieczni stowarzyszenia rozwijają m.in. swoje talenty artystyczne

Organizacja zajęć terapeutycznych dla „dorosłych dzieci" to nie tylko szansa dla niepełnosprawnych na jakąkolwiek stymulację, ale również nieocenione wsparcie dla ich rodzin. Gdy uczestnicy zajęć spędzają czas z terapeutami, ich opiekunowie - najczęściej rodzice - mają choć chwilę dla siebie czy na zrobienie zakupów itp.

Stowarzyszenie 25 +Nasza Przyszłość otrzymało od miasta dotację w wysokości 70 tys. zł. Z pomocy mogą skorzystać wyłącznie niepełnosprawni z terenu Chełma. Stowarzyszenie ma nie tylko zapewnić zajęcia, ale także opracować indywidualny program terapeutyczny dla każdego z uczestników.

- Pisząc projekt, wyliczaliśmy wszystko tak, aby zmieścić się w tych 70 tys. zł. O taką kwotę wnioskowaliśmy i tyle miasto nam przyznało - nie kryje zadowolenia **Agnieszka Filipczuk. -** Nie wiem jeszcze, jak to będzie wyglądało i kiedy wrócimy do pracy. Mam nadzieję, że uda się tak zmodyfikować projekt, aby dołożyć godzin do tygodniowego harmonogramu. Na pewno będzie to z korzyścią dla uczestników zajęć.

Obecnie podopieczni stowarzyszenia nie spotykają się na zajęciach, bo zostały one zawieszone z powodu pandemii, ale pani prezes ma nadzieję, że wkrótce wszystko wróci do normy.

- Teraz mamy ze sobą kontakt telefoniczny. Rodzice naszych podopiecznych muszą sobie jakoś radzić i radzą sobie, choć nie ukrywają, że brakuje ich dzieciom zajęć terapeutycznych - tłumaczy pani Agnieszka. - Jedni nie wychodzą z domu, dla innych spacer to wyjście na balkon. Ta samotność osób niepełnosprawnych jeszcze bardziej się pogłębiła w czasie izolacji.

Stowarzyszenie 25+ Nasza Przyszłość zostało zarejestrowane 12 października 2017 roku, by przeciwdziałać izolacji społecznej osób głęboko upośledzonych po 25. roku życia, a także zabiegać o inne formy poprawy ich życia. Celem stowarzyszenia jest pomoc osobom niepełnosprawnym w pokonywaniu barier psychicznych i społecznych związanych ze znaczną niepełnosprawnością. W 2019 roku pracę stowarzyszenia doceniły władze miasta, przyznając nagrodę prezydenta dla organizacji pozarządowej wyróżniającej się w działaniach na rzecz społeczności lokalnej w 2018 roku. Prezesem stowarzyszenia od początku jego istnienia jest **Agnieszka Filipczuk. AN**

WĘGIEL LUZEM I WORKOWANY
W OFERCIE PEŁEN ASORTYMENT WĘGLA
ODSIEWANY PRZED ZAŁADUNKIEM
Bezpłatny dowóz powyżej 1 tony (do 20 km)
SPRZEDAŻ RATALNA
Santander
Skład opału BORYS
Chełm, ul. Kolejowa 45 A
tel. 82 565 59 23, 500 089 196
1910

super tydzień chełmski
Ukazuje się na terenie powiatów: chełmskiego, krasnostawskiego i włodawskiego
Wydawca:
Grupa Wydawnicza SŁOWO Sp. z o.o.
00–791 Warszawa
ul. Domaniewska 17/19/133
Redaguje zespół:
Wanda Jaroszczuk (redaktor naczelna)
Agnieszka Pastuszak–Maksim (z–ca redaktora naczelnego)
Agnieszka Nowosad (sekretarz redakcji)
Dorota Bezler, Tomasz Sąsiadek, Tomasz Wachulski, Grzegorz Drozdalski, Marcin Petruk
Współpracownicy:
Krystyna Szeremeta (korekta)
Sekretariat:
Kamila Czapla
Wydanie online:
Marcin Petruk
Grafika i DTP:
Mateusz Gendek, Jakub Wieczerza
Biuro Reklam i Ogłoszeń:
Joanna Derkacz (kierownik), Renata Kasprzak, Anna Wyczyńska, Edyta Kusiak, Krzysztof Kwiatek, Karina Szponar
Redakcja/Biuro Reklam i Ogłoszeń:
22–100 Chełm, ul. Lubelska 31
tel./fax 82 565 27 05,
e–mail:
redakcja@supertydzien.pl
reklama@supertydzien.pl
Kolportaż:
PressTrans
tel. 604 494 479
Druk:
Seregni Printing Group Sp. z o.o.
ul. Matuszewska 14 hala B3.
03-876 Warszawa
Redakcja nie odpowiada za treść reklam i ogłoszeń
Stosujemy Kodeks Dobrych Praktyk Wydawców Prasy

SONDA
ZAKRYWAMY TWARZ

Viola Violetta: Maseczki szyję od 18 marca, czyli mniej więcej od początku epidemii w Polsce. Nie jestem krawcową, ale od wielu lat posiadam maszynę i jako samouk szyłam co nieco. Jestem żołnierzem Wojsk Obrony Terytorialnej, więc oczywiste dla mnie było, że skoro pandemia, że braki w maseczkach, to trzeba działać. Dziennie szyję około 150 sztuk, trafiają one do wszystkich, którzy ich potrzebują. A życie w maseczce? Sprawa jest dziwna, bo o ile na początku trudno było mi się przyzwyczaić do jej noszenia, tak teraz nie wyobrażam sobie wyjścia bez niej. I zawsze mam w kieszeni czy w torebce zapasową, w razie gdyby ktoś napotkany po drodze jej potrzebował. Dziś w swojej „garderobie" mam ponad 20 różnych wzorów i modeli. Praktycznie do każdego ubrania znajdę jakąś pasującą. Maseczki traktuję jako ochronę przed zakażeniem, ale i jako nowy trend. O wiele lepiej się czuję, wiedząc że maseczka, którą noszę, nie jest jakaś standardową szpitalną. Wszystkie są wielorazowego użytku, więc piorę je w 60 stopniach i prasuję żelazkiem.

Natalia Mulsson: Maseczka jest formą ochrony nas w tym trudnym dla okresie. Wygodę musimy odstawić na boczny tor. Najważniejsze jest teraz nasze zdrowie i osób nam najbliższych. Bądźmy odpowiedzialni. Życzę wszystkim dużo zdrowia.

Grzegorz Gargol: Używam maseczki uszytej przez żonę ze starej koszulki. Uważam, że nie warto nosić maseczki takiego typu ani tych najtańszych z apteki, ponieważ nie chronią, bo nie mają filtrów. Jest niewygodna i ogranicza oddychanie. Noszę ją jedynie po to, żeby nie mieć kontaktu z policją.

eprasa.pl a7c889a41b

*Jeśli chcecie złożyć podziękowania pedagogom, a ze względu na pandemię nie możecie zrobić tego osobiście, zróbcie to na łamach **Super Tygodnia Chełmskiego** lub na naszej **stronie internetowej**. Do wszystkich ciepłych słów możecie dołączyć wspólne zdjęcie.*

Uczniowie i rodzice – zbliża się koniec roku szkolnego!

O szczegóły i cennik pytajcie telefonicznie 82 565 27 05 lub wysyłajcie zapytania na maila reklama@supertydzien.pl

REGION Potrzeba uwolnienia z izolacji jest większa niż strach przed COVID-19

W maseczkach wyszliśmy na wolność

W parkach przesiaduje młodzież. Tłocznie zrobiło się na ścieżkach rowerowych. Chodnikami spacerują rodziny z dziećmi. Na targowiskach też jest pełno ludzi. W regionie chełmskim od dawna nikt nie złapał koronawirusa i wygląda, że przestaliśmy się bać.

Wszystkie raporty dotyczące osób zarażonych koronawirusem są bardzo optymistyczne. W Białopolu ognisko wygasło i nikt już nie ma kwarantanny domowej. Poza tym na terenie powiatu chełmskiego „pod kluczem" są 322 osoby, przeważnie z powodu powrotu z zagranicy. Najwięcej w Chełmie, bo aż 124 i w gminie Chełm - 61.

Chorzy wyzdrowieli, nowych nie przybywa

Pusto zrobiło się też w budynkach przeznaczonych na kwarantannę zbiorową. Zostało już tylko pięć osób w dawnym liceum w Rejowcu. Pozostałe placówki przeznaczone na ten cel nie są obecnie wykorzystywane.

Chełmski szpital odesłał do domów już niemal wszystkich pacjentów z regionu, w tym też z Białopola.

- Zostałem sam. Jak kapitan okrętu. Wszyscy z Białopola i naszego banku już wyzdrowieli. Tylko ja miałem znowu wynik dodatni - mówi **Wacław Nafalski**, prezes Banku Spółdzielczego w Białopolu.

Nafalski bardzo lekko przechodzi zakażenie. Jak wielokrotnie podkreślał, jedynymi u niego objawami była utrata smaku i węchu. Być może dlatego choruje najdłużej.

- Przywożą na oddział nowych pacjentów i wprowadzają ich do pokojów wejściem przez balkon. W ten sposób nawet nie przechodzą przez szpitalne korytarze. Z tego, co wiem, wszyscy nowi chorzy są z Zamościa - dodaje Nafalski.

W niedzielę na oddziale obserwacyjno-zakaźnym było 13 pacjentów z wynikiem dodatnim na COVID-19. Większość to osoby spoza powiatu chełmskiego, głównie to pacjenci z DPS w Zamościu. Jeden nowy pacjent przybył, jednego wypuszczono do domu, bo już wyzdrowiał. Od początku epidemii w chełmskim szpitalu wyzdrowiało 25 osób.

W regionie jest coraz mniej zachorowań, ale wiadomości z województwa wcale nie są optymistyczne. Praktycznie codziennie przybywa chorych z powiatów zamojskiego, puławskiego i Lublina. Ognisko koronawirusa jest w zamojskim DPS. Zakażenie potwierdzono dotąd u 28 osób: 14 pensjonariuszek oraz 14 pracowników. Do 26 kwietnia na terenie województwa lubelskiego odnotowano 350 przypadków zakażenia koronawirusem SARS-CoV-2, w tym 10 osób zmarło i 142 wyzdrowiało. Około 4,5 tys. mieszkańców naszego województwa jest na kwarantannie.

Rząd czeka, co będzie

W ubiegły poniedziałek częściowo zniesiono ograniczenia w handlu i przemieszczaniu się ludności. Zakupy w sklepie może robić w jednym czasie więcej osób. Otwarto lasy i parki, by można było tam chodzić w celach rekreacyjnych. Młodzież powyżej 13. roku życia porusza się bez opieki osoby dorosłej.

- W sklepie ogrodniczym dosłownie przepychałam się między półkami, tak dużo ludzi robiło zakupy - mówi jedna z mieszkanek Chełma. - W innym, mniejszym, wpuszczono po jednej osobie i trzeba było czekać przed drzwiami. - Mój syn pół dnia spędza na dworze, bo uważa, że już się nasiedział w mieszkaniu i nie wiadomo, czy znowu nie będzie zakazu. Najczęściej jeździ na rowerze - opowiada mama nastolatka.

W wyniku poluzowania ograniczeń na ulicach jest więcej samochodów. Ludzie spacerują i korzystają z dobrej pogody. Większość z nich stara się zachowywać rozsądnie, noszą maseczki i trzymają dystans od innych. Niektórzy jednak obchodzą przepisy.

- Widziałam wiele osób z maseczkami założonymi tylko na brodę, bo przeszkadzają w oddychaniu. Nie da się w maseczce zapalić papierosa, więc zdejmują - mówi oburzona Czytelniczka. - Nagle ludziom zaczęło się wydawać, że już wszystko wolno i nic im nie będzie - dodaje.

A jednak warto się trochę bać

- Nadal zwracamy uwagę na to, czy obywatele stosują się do obowiązujących przepisów dotyczących zwalczania koronawirusa, czy noszą maseczki i zachowują odpowiednią odległość od siebie. Nasze interwencje przebiegają różnie. Mogą zakończyć się pouczeniem, postępowaniem mandatowym, albo skierowaniem wniosku do sądu o ukaranie. Staramy się jak najczęściej informować, że te przepisy są dla naszego bezpieczeństwa - mówi **Ewa Czyż**, rzeczniczka chełmskiej policji.

W okresie od 1 do 21 kwietnia chełmska policja przeprowadziła ok. 1300 interwencji, z czego ok. 25 proc. związanych było z naruszeniem przepisów o przeciwdziałaniu epidemii.

- Obserwujemy, że jednak większość obywateli zachowuje się odpowiedzialnie i stosuje do nowych przepisów - zapewnia Ewa Czyż.

Od tego, jaki będzie efekt poluzowania obostrzeń, zależy kiedy rząd ogłosi kolejne kroki związane z odmrażaniem gospodarki. Na drugi krok czekają właściciele sklepów budowlanych, które będą mogły być czynne w weekendy i hoteli oraz miejsc noclegowych. Otwarte mogłyby być wówczas niektóre biblioteki, muzea i galerie sztuki. Jeśli jednak pojawią się liczne, nowe ogniska koronawirusa, będziemy dłużej czekali na kolejne etapy znoszenia obostrzeń. Tym dłużej bez pracy pozostawać będą kosmetyczki, fryzjerzy, masażyści, rehabilitanci i wielu innych specjalistów z różnych branż. Dłuższy przestój to też większe niebezpieczeństwo, że wiele firm nie przetrwa kryzysu.

DBEZ

Cudzoziemiec-uciekinier uziemił mundurowych

POW. WŁODAWSKI Za sprawą mieszkańca gminy Włodawa oraz obcokrajowców, którzy nielegalnie próbowali przekroczyć granicę, przybyło osób w kwarantannie Do izolacji trafiło kilku pograniczników, policjant i żołnierz WOT.

Dwaj obywatele Francji chcieli nielegalnie przedostać się na wschód. Pokonali rzekę Bug na odcinku łączącym powiat włodawski z Białorusią, ale zostali zatrzymani przez tamtejsze służby. Zgodnie z procedurą, Białorusini cofnęli ich do kraju, z którego się do nich przedostali, czyli do Polski. Ponieważ obowiązuje u nas nakaz kwarantanny, obaj trafili na dwa tygodnie do miejsca izolacji wyznaczonego przez władze starostwa powiatowego. Jeden z nich stwierdził, że nie zamierza siedzieć tak długo w zamknięciu i uciekł. Prawdopodobnie chciał podjąć kolejną próbę przekroczenia naszej wschodniej granicy, ale w okolicy rzeki Bug zauważyli go patrolujący teren dwaj funkcjonariusze straży granicznej. Zatrzymali do kontroli. W trakcie wykonywanych czynności na jaw wyszło, że mężczyzna zbiegł z kwarantanny. Ponownie został przetransportowany do izolacji. Za niestosowanie się obowiązku kwarantanny grożą mu konsekwencje karne. Pogranicznicy, którzy go zatrzymali, zostali poddani testom na koronawirusa. Wyniki badania były negatywne, ale na 14 dni zostali wyłączeni ze służby.

Wcześniej do kwarantanny trafili również funkcjonariusz policji oraz żołnierz Wojsk Obrony Terytorialnej, którzy w tzw. patrolu mieszanym pojechali na interwencję do 45-letniego mieszkańca gminy Włodawa. Istniało podejrzenie, że mężczyzna mógł mieć kontakt z osobą zarażoną, więc mundurowi zostali odizolowani.

Powiat włodawski wciąż zachowuje czyste konto, jeśli chodzi o osoby zakażone lub skierowane do szpitala z podejrzeniem COVID-19. W sobotę, 25 kwietnia w kwarantannie domowej było 88 osób, natomiast w kwarantannie medycznej 8 osób.

TWA

Atak na prokuraturę

CHEŁM Za uszkodzenie mienia odpowie 29-letni chełmianin, który rozbił drzwi wejściowe do Prokuratury Rejonowej w Chełmie. Straty oszacowano na 1500 zł. Zatrzymany usłyszał już zarzuty. Swoje zachowanie tłumaczył wypitym wcześniej alkoholem.

Na nagraniu monitoringu podobno widać, że było ich dwóch. Zamaskowani… maseczkami ochronnymi w sobotę (18 kwietnia) wybiegli z bramy z naprzeciwka. Jeden rzucił kamieniem w drzwi „rejonówki" z taką siłą, że aż rozprysło się hartowane szkło. Celował też butelką. Mężczyźni ponoć próbowali też zniszczyć drzwi Ośrodka Zamiejscowego Prokuratury Okręgowej, ale na szczęście bezskutecznie. Zdarzenie zostało zgłoszone na policję, analizowany był zapis z monitoringu. Jakim sposobem udało się rozpoznać sprawcę, który bezkarnie schował twarz za maseczką? Czyżby po dość oryginalnych butach?

- Zatrzymany usłyszał już zarzuty uszkodzenia mienia. Swoje zachowanie tłumaczył wypitym wcześniej alkoholem - mówi **Ewa Czyż**, rzeczniczka prasowa KMP w Chełmie.

Zgodnie z przepisami kodeksu karnego, czyn ten zagrożony jest karą pozbawienia wolności do lat 5.

(apm)

CHEŁM 90-latka trafiła do szpitala. Bandyci staną przed sądem

Pobita, duszona, ograbiona

Wdarli się w nocy do domu samotnie mieszkającej 90-latki, wyważając okno. Gdy się zbudziła, zaatakowali ją, żądając pieniędzy. Jeden krzyczał: Bij ją! Drugi tłukł pięścią po twarzy i dusił poduszką. Kobieta z poważnymi obrażeniami głowy trafiła do szpitala. Brutalni złodzieje zostali zatrzymani i aresztowani. Liczyli na duży łup, skradli niewiele, ale o mały włos nie doprowadzili do tragedii.

Chełmska prokuratura ma już w tej sprawie gotowy akt oskarżenia. Gdyby nie epidemia koronawirusa, niebawem brutalni przestępcy stanęliby przed sądem.

Do zdarzenia doszło w nocy z 19 na 20 lipca ub. r. w centrum Chełma. Pobitą kobietę znalazła w niedzielę rano córka, która przyszła do niej, bo były umówione na wyjście do kościoła na mszę. Starsza pani siedziała na wersalce w koszuli nocnej. Miała zakrwawioną twarz i ślady po pobiciu. Była w szoku, nie była w stanie opowiedzieć, co dokładnie się stało. Karetka pogotowia zabrała ją do szpitala.

- Z relacji zgłaszającej wynikało, że do mieszkania 90-letniej kobiety przez wyważone okno weszło dwóch mężczyzn. Napastnicy zaatakowali i pobili starszą panią. Skradli z jej mieszkania portfel, telefon komórkowy i obrączkę, po czym oddalili się – mówiła zaraz po zdarzeniu **Ewa Czyż**, rzeczniczka prasowa KMP w Chełmie.

Chełmscy kryminalni wspierani przez policjantów z Komendy Wojewódzkiej Policji w Lublinie zatrzymali następnego dnia sprawców bandyckiej kradzieży. Okazali się nimi dwaj mężczyźni w wieku 37 i 38 lat, bez stałego miejsca zamieszkania. Obaj wchodzili już wcześniej w konflikt z prawem. Młodszy z nich ma na swoim koncie rozbój.

Jak ustalili śledczy, jeden z nich dzień wcześniej spotkał starszą panią przed sklepem i poszedł za nią pod jej dom. Cały czas ją obserwował. Przeskoczył przez ogrodzenie, przespał się w przybudówce, a potem włamał się do domu, pokonując zabezpieczenia okna i zabrał z jej z torebki kartę bankomatową i 130 zł. Potem wydostał się z posesji i razem ze spotkanym znajomym próbowali trzykrotnie wypłacić pieniądze z bankomatu, ale bezskutecznie. Wrócili więc do domu starszej pani. Próbowali wejść do środka, podając się za policjantów. Przekonywali ją, że doszło u niej do włamania i muszą to sprawdzić, ale nie dała się omotać i zażądała pokazania służbowych legitymacji. Wtedy obiecali, że jeszcze tu wrócą, tym razem jednak przyjadą radiowozem.

Daleko jednak nie odeszli. Znów przespali się w przybudówce, a w środku nocy wdarli się do domu 90-latki. Zaczęli plądrować pomieszczenia, a w międzyczasie wypili jeszcze cztery flaszki nalewki, którą na miejscu znaleźli. Gdy kobieta nagle się obudziła i zaczęła krzyczeć, postanowili ją uciszyć. Starszy wrzasnął: „Bij ją!", młodszy walił pięścią w głowę. Była też duszona poduszką, bo nie chciała oddać pieniędzy i kosztowności. W końcu straciła przytomność.

Brutalni złodzieje znaleźli niewiele – dwa telefony komórkowe, obrączkę, pierścionek - ale o mały włos nie doprowadzili do tragedii. Poszkodowana kobieta miała krwiaki, siniaki na twarzy, szyi i przedramionach, złamane żebra. Na dodatek przeżyła ciężki szok.

25 lipca ub. r. obaj sprawcy zostali doprowadzeni do sądu, gdzie orzeczono wobec nich środek zapobiegawczy w postaci tymczasowego aresztowania na okres trzech miesięcy. Potem areszty przedłużono.

(apm)

eprasa.pl a7c889a41b

SONDA
ZAKRYWAMY TWARZ

Justyna Nafalska: Maseczkę sama uszyłam, to była moja pierwsza „lekcja" krawiectwa w życiu i myślę, że to jest super. Miała być taka totalnie „moja", więc jest cała we frytki, które uwielbiam. Na maseczkę przerobiłam po prostu kieszeń kuchennego fartucha, jedynego materiału jaki miałam pod ręką właśnie z tym wzorem. Wystarczyło odpowiednio podocinać, dodać bawełnianą warstwę, odpowiednio zszyć. I jest.

Piotr Przebiorowski: Noszę maseczkę dla bezpieczeństwa swojego i bliskich, żebyśmy nie wylądowali w miejscu, które znajduje się na znaku za mną. Jestem organistą w parafii w Siedliszczu, więc śpiewanie w maseczce jest chwilami kłopotliwe, ale zdrowie jest najważniejsze. Prawdę mówiąc, spodziewałem się, że będzie trudniej się do tego przyzwyczaić, a jest całkiem w porządku. Wiadomo, rzeczywistość jest jaka jest, musimy stosować się do przepisów dla wspólnego dobra

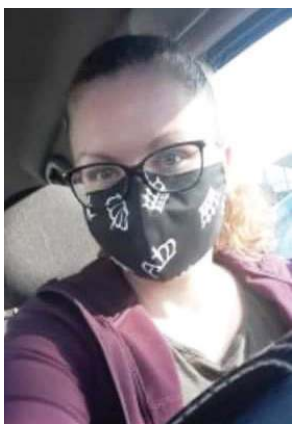

Anna Nafalska: Podczas epidemii funkcjonowanie jest utrudnione. Noszenie maseczek sprawia, że teoretycznie czuję się bezpieczniej, choć osoby w okularach łatwo nie mają, bo okulary bardzo parują. Jednak trzeba się przyzwyczaić do chodzenia w masce i zakładania rękawiczek, np. w sklepach. Nie wiadomo, ile potrwa taki stan, jednak musimy stosować się do zaleceń, dla dobra nas wszystkich.

REGION Ochotnicy w mundurach skierowani do pomocy w domach opieki społecznej

Nowe zadania terytorialsów

Lokalni terytorialsi pomagają w domach pomocy społecznej. Od północy 20 kwietnia działa na Lubelszczyźnie Zespół Interwencji Kryzysowej utworzony na bazie 2 Lubelskiej Brygady Obrony Terytorialnej. Żołnierze będą pomagać m.in. w Nowinach.

- Głównym celem powstania zespołów jest wsparcie ewakuacji i przywracania zdolności do funkcjonowania domów pomocy społecznej. Zespoły będą kierowane do działania przez dowództwo WOT na wniosek Głównego Inspektora Sanitarnego lub odpowiedniego wojewody - informuje **Damian Stanula**, oficer prasowy 2 Lubelskiej Brygady Obrony Terytorialnej.

Lubelscy terytorialsi aktualnie wspierają DPS-y w Zamościu, Majdanie Ruszowskim, Nowinach oraz Łęcznej. Brygada jest w gotowości do pomocy w kolejnych placówkach. W wyjątkowych sytuacjach w realizacji tych zadań terytorialsi będą korzystać ze wsparcia 19 Brygady Zmechanizowanej, głównie w zakresie transportu oraz wydzielenia pojazdów sanitarnych z personelem medycznym.

Do głównych zadań Zespołu Interwencji Kryzysowej należy: pobieranie wymazów od mieszkańców, pracowników oraz personelu DPS oraz ich przekazywanie do laboratoriów, przeprowadzenie segregacji (triażu) mieszkańców, personelu i pracowników DPS w celu przygotowania ewakuacji do placówek medycznych; ewakuacja mieszkańców, personelu i pracowników do wskazanych placówek medycznych, dekontaminacja pomieszczeń, sprzętu oraz pojazdów użytych do ewakuacji, szkolenia mieszkańców, pracowników i personelu DPS w zakresie wdrożenia czynności mających na celu wyeliminowanie transmisji koronawirusa oraz odtworzenie pierwotnej zdolności DPS do funkcjonowania.

Podopiecznymi domów pomocy społecznej są w większości osoby w podeszłym wieku, najczęściej przewlekle chore oraz niepełnosprawne. Jak wskazują doświadczania ostatnich dni, podopieczni i personel tych placówek są szczególnie narażeni na zakażenie koronawirusem, dochodzi tam do niekontrolowanego rozprzestrzeniania się choroby, a w skrajnych przypadkach do śmierci osób, które najczęściej są w grupie podwyższonego ryzyka. Do tej pory już w co najmniej kilkunastu DPS-ach na terenie całego kraju pojawiły się przypadki koronawirusa wśród pacjentów lub personelu. **AN**

Dojechały maseczki

REGION 380 tysięcy maseczek dla personelu medycznego przyjechało w poniedziałek do Lublina. Trafią do placówek medycznych podległych marszałkowi, a także szpitali powiatowych i klinicznych w naszym województwie. Zostały kupione w ramach nowego projektu, który realizuje chełmski szpital.

Mają chronić osoby, które są na pierwszej linii frontu walki z koronawirusem i stworzyć odpowiednie warunki do pracy w szpitalach, zespołach ratownictwa medycznego oraz centrach profilaktyczno-leczniczych.

– Czekamy na dostawę pozostałych środków ochrony osobistej. Wierzę, że ten sprzęt pozwoli naszym medykom bezpiecznie dla swojego życia i zdrowia przeprowadzić nas przez tę pandemię – zaznacza marszałek **Jarosław Stawiarski.**

W ramach projektu medycy dostaną jeszcze: kombinezony - 44 650 szt., gogle - 11 700 szt., przyłbice - 9 000 szt. i czepki - 71 100 szt. Ostatni transport kolejowy środków ochrony osobistej z Małaszewicz do Lublina jest planowany na 28 kwietnia. Wartość całego projektu to ponad 10 mln zł. **(apm)**

fot.www.lubelskie.pl

Dofinansowanie dla nowego typu projektu pn. „Wzmocnienie bezpieczeństwa zdrowotnego na terenie regionu w związku z zagrożeniem epidemicznym/stanem epidemii" przyznano w ramach RPO Województwa Lubelskiego na lata 2014 – 2020. Projekt pozwoli na zakup tzw. środków ochrony osobistej dla 18 podmiotów leczniczych z Lubelszczyzny. Umowę w tej sprawie podpisali 16 kwietnia marszałek województwa lubelskiego Jarosław Stawiarski oraz Kamila Ćwik, dyrektor Samodzielnego Publicznego Wojewódzkiego Szpitala Specjalistycznego w Chełmie, który jest liderem projektu.

MOPR wydłuża godziny pracy

CHEŁM Miejski Ośrodek Pomocy Rodzinie w Chełmie wraca do godzin pracy takich jak przed pandemią. W dalszym ciągu obowiązują jednak wszelkie środki ostrożności.

Od 20 kwietnia pracownicy ośrodka służą pomocą mieszkańcom od poniedziałku do piątku w godzinach od 7.30 do 15.30. W dalszym ciągu obowiązuje wcześniejsze telefoniczne umawianie się z petentami. Jak wyjaśnia dyrektor MOPR **Katarzyna Sokołowska,** nadal wszystkie sprawy związane z pomocą społeczną załatwiane są przy ul. Kolejowej, także te dotyczące PFRON-u.

- Siedziba PFRON w gmachu jest nieczynna, dlatego wszystkich zapraszamy do głównego budynku MOPR - mówi Katarzyna Sokołowska.

Jednocześnie przypominamy, że wszystkie osoby przebywające w kwarantannie domowej potrzebujące pomocy MOPR mogą dzwonić codziennie w godzinach od 7.30 do 19 pod nr tel. 692 589 699. **AN**

Minister dofinansuje sprzęt dla muzeum

CHEŁM Ministerstwo Kultury i Dziedzictwa Narodowego ogłosiło wyniki odwołań z programu Infrastruktura kultury. Muzeum Ziemi Chełmskiej otrzymało kolejną dotację od resortu w wysokości 75 tys. zł.

Minister kultury przyznał chełmskiej instytucji dofinansowanie na modernizację wyposażenia niezbędnego do realizacji celów statutowych.

- W ramach zadania zakupimy specjalistyczny sprzęt do opieki nad zabytkami. Będą to urządzenia do monitorowania mikroklimatu - nawilżacze i oczyszczacze powietrza, osuszacze, odkurzacze plecakowe, mierniki temperatury i wilgotności, a także aparat fotograficzny z zestawem obiektywów i akcesoriami - wylicza **Natalia Jędruszczak**, p.o. dyrektora Muzeum Ziemi Chełmskiej.

Do kwoty dotacji (75 tys. zł) muzeum będzie musiało dołożyć wkład własny w wysokości 19 tys. zł. Jeśli nie uda się zgromadzić tych środków, placówka będzie występować do MKiDN o umorzenie wkładu własnego.

- To bardzo ważny projekt i ważne dofinansowanie. Jednym z naszych działań statutowych jest zabezpieczanie zabytków przed niszczeniem. To wymaga specjalistycznego sprzętu, nie wystarczy zamieść miotełką do kurzu. Mamy odgórne wytyczne dotyczące tego, jak powinno wyglądać to zabezpieczenie - tłumaczy Jędruszczak. - Ponadto posiadanie specjalistycznego sprzętu to dla nas dodatkowe punkty przy różnego rodzaju projektach. **AN**

Którędy do zabytku?

CHEŁM Miasto szykuje się do sezonu turystycznego. Już niedługo w centrum pojawią się odnowione drogowskazy dla zwiedzających. Oby tylko turystów nie zabrakło...

- Stare i wyblakłe drogowskazy turystyczne, zlokalizowane w centrum miasta, m.in. na pl. Łuczkowskiego, deptaku czy przy Hotelu Kamena, kilka dni temu zostały zdemontowane przez pracowników MPGK - informuje **Damian Zieliński** z gabinetu prezydenta. - Znaki, które wskazują przyjezdnym atrakcje turystyczne Chełma, zostaną odświeżone i ponownie umieszczone na swoich miejscach.

Oprócz drogowskazów wymienione zostaną również brązowe znaki e-22c, ustawione przy drogach wjazdowych do Chełma. W najbliższym czasie będą zastąpione nowymi.

- Dotąd na znakach, które z założenia mają przedstawiać największe atrakcje turystyczne miasta, umieszczone były ilustracje: bazyliki Narodzenia NMP, podziemi kredowych - w formie Ducha Bielucha oraz zespołu popijarskiego - przypomina Zieliński. - W odświeżonej wersji mogą pojawić się zmiany. Jedną z rozważanych koncepcji jest m.in. zamiana kompleksu budowli popijarskich, wśród których główny obiekt stanowi kościół pw. Rozesłania Świętych Apostołów, na osiedle Dyrekcja. Chcemy tchnąć w tę wyjątkową dzielnicę nowe życie i jeszcze mocniej zainteresować nią turystów, którzy przyjeżdżają do Chełma.

Miasto rozpoczyna również prace nad nową identyfikacją wizualną oraz strategią promocyjną. Dokumenty powinny zostać opracowane w ciągu najbliższych miesięcy. Następnie, jak zapowiada ratusz, rozpocznie się proces ich wdrażania. **AN**

Martwa kobieta w piwnicy

GM. SIEDLISZCZE Ręce kobiety wystające z piwnicznego zsypu zauważyli sąsiedzi. Ponieważ nie odpowiadała na nawoływania, doszli do wniosku, że straciła przytomność. Wezwali policję i pogotowie. Na pomoc było za późno. 60-latka już nie żyła.

Martwą 60-letnią mieszkankę Bezka-Kolonii znaleziono w piwnicy w niedzielę, 26 kwietnia około godz. 12.30.

Drzwi wejściowe do domu były zamknięte, więc wezwano strażaków, żeby je wyważyli. Dopiero wtedy ratownicy i policjanci mogli wejść do środka, by zobaczyć, co się stało i w jakim stanie jest kobieta uwięziona w piwnicy. W mieszkaniu była tylko 90-letnia matka denatki. Ona jednak nie wymagała pomocy medycznej. Jak dowiedzieliśmy się nieoficjalnie, 60-latka zastygła w pozycji, jakby próbowała wydostać się z piwnicy przez okienko zsypu na ziemniaki. Sąsiedzi powiedzieli nam, że ściany piwnicy były podrapane, co może świadczyć o tym, że znalazła się w pułapce. **GD**

eprasa.pl a7c889a41b

Działasz? Sprzedajesz?
Przeniosłeś się do internetu?
Powiedz to naszym słuchaczom!

104.90 FM

Pakiet kryzysowy 80 emisji reklamy spotowej z produkcją tylko 750 zł netto!

Skontaktuj się z działem reklamy Radia Bon Ton - 82 563 90 40
reklama@bonton.chelm.pl wdr@bonton.chelm.pl

Zmarł przy piekarni

Krasnostawscy policjanci wyjaśniają okoliczności śmierci 51-letniego mężczyzny, którego znaleziono przy jednej z miejskich piekarni. Prokurator odstąpił jednak od sekcji zwłok.

W poniedziałek, 20 kwietnia, ktoś powiadomił policjantów, że przy budynku piekarni przy ul. Sikorskiego leży mężczyzna. Ze zgłoszenia wynikało, że jest on najprawdopodobniej nietrzeźwy. W siatce miał alkohol, a obok ciała znajdowała się otwarta puszka piwa.

Na miejscu okazało się, że mężczyzna nie daje oznak życia. Mimo podjętej przez załogę pogotowia ratunkowego reanimacji 51-latek zmarł. Jak ustaliliśmy, nie miał stałego miejsca zamieszkania. **GD**

GMINA KAMIEŃ Na kwarantannie rozwalił płot. Jechał pijany

Skazany za złamanie nakazu izolacji

28-letni mieszkaniec gminy Dorohusk za złamanie kwarantanny ma zapłacić 5 tys. zł grzywny plus sądowe koszta, czyli dodatkowe 500 zł. To już kolejny wyrok, jaki zapadł przed chełmskim sądem za nieprzestrzeganie rygoru nałożonego w związku z pandemią koronawirusa.

fot.KMP w Chełmie

28-latek poniósł konsekwencje za opuszczenie miejsca zamieszkania, w którym, decyzją służb sanitarnych, miał przebywać przez 14 dni. Mężczyzna jednak nie wywiązywał się z ciążących na nim zobowiązań. Zamiast siedzieć w domu, w nocy z 28 na 29 marca wybrał się na przejażdżkę swoim bmw. Zakończył ją na ogrodzeniu posesji w gminie Kamień. Na dodatek okazało się, że był pijany.

- Usłyszał już zarzuty za kierowanie w stanie nietrzeźwości. Natomiast w sprawie wykroczenia został skierowany wniosek o ukaranie do sądu - mówiła zaraz po zdarzeniu **Ewa Czyż**, rzeczniczka prasowa KMP w Chełmie.

Ponieważ w momencie wypadku 28-latek miał w organizmie blisko 2 promile alkoholu, grozi mu - oprócz kary za naruszenie kwarantanny - nawet do dwóch lat pozbawienia wolności oraz utrata prawa jazdy.

Przypominamy, że kilkanaście dni wcześniej sąd skazał za naruszenie kwarantanny 51-letnią chełmiankę. Wyszła z mieszkania posprzątać klatkę schodową w budynku wielorodzinnym. Wobec kobiety sąd również orzekł karę grzywny w wysokości 5 tys. zł oraz 550 zł pozostałych opłat. **(apm)**

SONDA
ZAKRYWAMY TWARZ

Ewelina Gargol: Pracuję w służbie medycznej i korzystam z maseczek uszytych własnoręcznie. Zostawmy maseczki jednorazowe dla osób, które pracują w szpitalach, przychodniach. One tego bardziej potrzebują. Uszycie zajmuje kilkanaście minut. Dezynfekcja też nie wymaga wiele czasu. Zachęcam.

Justyna Mazurek, Karolina i Kacper: Maseczki mamy dzięki mojej koleżance, która nam je uszyła. Niestety, aby je kupić w sklepie nie było szans. Za każdym razem, kiedy wychodzimy razem z domu, żeby chociaż przez chwilę spędzić czas za miastem, z dala od innych, to nakładamy maseczki. Ja robiąc zakupy nakładam maseczkę i rękawiczki. Niestety, jako osoba nosząca okulary, mam problem, ponieważ mając maseczkę na twarzy, paruję mi okulary. Jest to utrudnienie i wtedy muszę je zdjąć. Często spotykam się też z komentarzami osób bez maseczek „o kolejna wariatka...". I mówi to osoba, która prowadzi ze sobą ok. 80-cioletnią babcię ze strachem w oczach.

Nasi celnicy w Discovery Channel

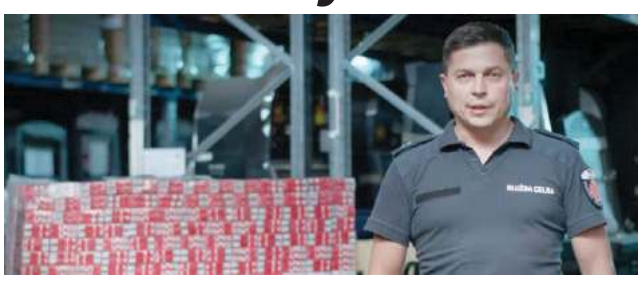

REGION Już od 28 kwietnia na antenę Discovery Channel powraca program „Nic do zgłoszenia", w którym można oglądać m.in. jak z przemytnikami radzą sobie celnicy na przejściu granicznym w Dorohusku.

„Nic do zgłoszenia" to program dokumentalny, ukazujący pracę służb mundurowych na przejściach granicznych w całym kraju. Widzowie mają okazję zobaczyć „z bliska", jak na co dzień wygląda praca funkcjonariuszy służby celno-skarbowej. Każdy odcinek to gwarancja prawdziwych emocji. Premiera cyklu, o której również pisaliśmy, odbyła się jesienią ubiegłego roku. Przed fanami dokumentu kolejny sezon. W nowym odcinku poznamy dwie bohaterki – Dorotę i Martę.

- Dziewczyny udowadniają, że praca w Krajowej Administracji Skarbowej na granicy to nie jest zawód tylko dla mężczyzn. Kobiety odnajdują się w nim równie dobrze, a czasem może nawet i lepiej - zdradzają autorzy programu.

Premiera drugiego sezonu „Nic do zgłoszenia" 28 kwietnia o godzinie 21 na antenie Discovery Channel. **AN**

WYWÓZ NIECZYSTOŚCI PŁYNNYCH
Usługi Asenizacyjne
Indywidualna negocjacja cen

tel. 501 131 580
4623

Komisje obwodowe gotowe do wyborów

CHEŁM Choć w innych regionach jest problem, w Chełmie, powiecie chełmskim, krasnostawskim i włodawskim do 17 kwietnia udało się skompletować składy obwodowych komisji wyborczych. Komisarz wyborcza Katarzyna Zawiślak wydała już stosowne postanowienia w tej sprawie.

Chodziło o zabezpieczenie chociaż minimalnego składu komisji - czyli pięciu osób. Udało się. W przypadku gminy Stary Brus z powiatu włodawskiego trzeba było nawet zrobić losowanie, bo chętnych do pracy w komisji nr 4 okazało się więcej niż miejsc. Oznacza to, że nasz region gotowy jest do przeprowadzenia wyborów, zgodnie z kalendarzem wyborczym, czyli 10 maja. Decyzja o tym, czy głosowania w tym terminie się odbędzie i w jakiej formie, wciąż jeszcze nie zapadła. Na razie państwowa komisja wyborcza pracuje tak, jakby termin ten był aktualny. Sejm 6 kwietnia uchwalił ustawę, zgodnie z którą wybory prezydenckie w 2020 roku mają zostać przeprowadzone wyłącznie korespondencyjnie. Ustawą zajmuje się obecnie Senat. Jak poinformował na jednej z konferencji prasowych marszałek **Tomasz Grodzki**, senatorowie wykorzystają cały 30-dniowy termin, który gwarantują przepisy.

Opinię na temat wyborów przekazał już m.in. Zarząd Główny Towarzystwa Epidemiologów i Lekarzy Chorób Zakaźnych. Zdaniem specjalistów, ustawa wprowadzająca głosowanie korespondencyjne w wyborach prezydenckich w przedstawionej formie niesie ryzyko nasilenia rozprzestrzeniania się zakażeń SARS-CoV-2. Podobno w opinii zaznaczono również, że ustawa nie zapewnia ochrony przed zakażeniem - ani głosującym, ani osobom pracującym przy wyborach. **AN**

Policjanci jak strażacy

GM. URSZULIN Włodawscy policjanci udowodnili, że zajmują się nie tylko dbaniem o porządek na ulicach i zatrzymywaniem osób, które popełnią przestępstwo. Jeśli trzeba, potrafią nieść pomoc również poszkodowanym przez ogień.

Nie lada odwagą wykazali się policjanci z zespołu patrolowo-interwencyjnego włodawskiej komendy. We wtorek, 21 kwietnia, około godziny 7, jadąc na interwencję, na drodze w Andrzejowie dostrzegli auto osobowe, w którym spod pokrywy silnika unosił się gęsty, czarny dym. Pospieszyli podróżnym z pomocą. Otworzyli przednią maskę pojazdu i gaśnicą stłumili płomienie. Podróżującemu hyundaiem atos mieszkańcowi gminy Cyców oraz jego pasażerowi nic na szczęście się nie stało. W porę wysiedli z auta, ale gdyby nie natychmiastowa reakcja funkcjonariuszy, samochód prawdopodobnie spłonąłby doszczętnie.

- To kolejna sytuacja, w której policjanci dzięki szybkiej interwencji zapobiegli tragedii – mówi **Elwira Tadyniewicz**, oficer prasowa Komendy Powiatowej Policji we Włodawie. **TWA**

eprasa.pl a7c889a41b

SONDA
ZAKRYWAMY TWARZ

Łukasz Zdolski

W ubiegłym tygodniu byłem w pracy tylko jeden dzień, kiedy wypadł mi dyżur. Poza tym siedziałem w domu, więc nie miałem wielu okazji do tego, aby nosić maseczkę. W moim przypadku nie sprawdziło się jednoczesne chodzenie w maseczce i okularach przeciwsłonecznych, bo zaparowują.

Daniel Ryl

- Maseczka, choć konieczna, nie jest wygodnym i komfortowym rozwiązaniem. Utrudnia codzienne funkcjonowanie, powoduje problemy z oddychaniem, które z czasem zaczynają objawiać się kaszlem. Ponadto sprawia, że skóra twarzy nadmiernie się poci i jest niedotleniona. Ogranicza w dużym stopniu widoczność. Z tego samego powodu utrudnia wykonywanie nawet prostych codziennych czynności. Użytkowanie maseczki wymaga zachowania ostrożności, a także ścisłego przestrzegania zasad higienicznych. Po tygodniu użytkowania, mimo początkowych niedogodności, staje się to już codzienną rutyną.

Urszula Panasiuk

- Korzystam z maseczki praktycznie od początku kwarantanny. Przy zastosowaniu kilku prostych zasad, z odpowiednio dobraną i uszytą maseczką można się zaprzyjaźnić. Trzeba nauczyć się; jak w niej oddychać, co robić, żeby uniknąć parowania okularów, czy też jak ją bezpiecznie zdejmować. Poza tym, jako kobieta cenię sobie, że nie muszę ograniczać się w wyborze wzorów i kolorów. Maseczka stała się modowym dodatkiem, który zwraca uwagę podczas tych sporadycznych, ale jakże wyjątkowych wyjść do sklepu.

Oszuści znów atakują

REGION Kilkanaście telefonów od oszustów odebrali mieszkańcy powiatu chełmskiego i krasnostawskiego. Przestępcy, podając się za członka rodziny, informowali ich o spowodowaniu śmiertelnego wypadku przez kogoś z rodziny. W ten sposób próbowali wyłudzić pieniądze, które rzekomo miały pomóc w załatwieniu sprawy.

W środę (22 kwietnia) dyżurny chełmskiej komendy otrzymał zgłoszenie o kilku próbach wyłudzenia pieniędzy, do których doszło na terenie powiatu.

- Na stacjonarne numery telefonów dzwoniły osoby, które podawały się za członków rodziny. W rozmowie informowały, że spowodowały wypadek drogowy ze skutkiem śmiertelnym. Prosili przy tym o pieniądze, które miały pomóc w załatwieniu sprawy. Na szczęście mieszkańcy nie dali się oszukać i powiadomi dyżurnego komendy – mówi **Ewa Czyż**, rzeczniczka prasowa KMP w Chełmie.

Do kilkunastu prób oszustw metodą na wnuczka doszło tego samego dnia na terenie powiatu krasnostawskiego. Do starszych osób dzwoniły osoby podające się za wnuczka, córkę czy syna. Informowały, że same bądź najbliższe im osoby spowodowały śmiertelny wypadek drogowy i teraz szybko potrzebują pieniędzy, aby uniknąć odpowiedzialności karnej lub na kaucję, żeby nie iść do więzienia. Na szczęście seniorzy pozostali czujni i o takich przypadkach natychmiast powiadamiali dyżurnego KPP lub rodzinę.

Policja apeluje o ostrożność w przypadku tego typu telefonów.

- Nie decydujmy się pochopnie na wypłatę i przekazanie pieniędzy. Nie ulegajmy presji czasu wywieranej przez tych rozmówców. Zanim podejmiemy jakiekolwiek decyzje, poradźmy się najbliższych. Ustalmy, czy osoba, która dzwoni, jest faktycznie tą, za którą się podaje. W przypadku wątpliwości skontaktujmy się z jednostką policji, dzwoniąc na numer alarmowy 112 – radzi **Jolanta Babicz**, oficer prasowy Komendy Powiatowej Policji w Krasnymstawie. **(apm)**

Kto przejmie Chadek?

CHEŁM Z końcem maja Małgorzata Paździor-Król żegna się ze stanowiskiem dyrektora Chełmskiego Domu Kultury. Nie wiadomo jeszcze, kiedy powołany zostanie jej następca.

Prezydent ma kilka możliwości. Może ogłosić konkurs na stanowisko dyrektora Chadeku lub powierzyć na razie komuś pełnienie obowiązków. Jest też możliwość powołania dyrektora placówki kultury bez konkursu, ale tylko wówczas, gdy zgodę na to wyrazi minister kultury i dziedzictwa narodowego. Koniecznym elementem wniosku jest uzasadnienie przyczyn zastosowania takiego trybu oraz informacje na temat wykształcenia, kompetencji i doświadczenia zawodowego kandydata na stanowisko dyrektora. Z tej możliwości skorzystała niegdyś prezydent **Agata Fisz**, gdy powoływała na stanowisko **Małgorzatę Paździor-Król**. Jakie plany ma miasto?

- Na razie nie ma decyzji w tej sprawie. Przez najbliższe tygodnie jednostką nadal będzie zarządzał pan **Mariusz Kalman** - informuje **Dominik Gil** z gabinetu prezydenta. Jeżeli zostanie ogłoszony konkurs na dyrektora, prawdopodobnie wystartuje w nim **Mariusz Matera,** chełmski artysta muzyk, przez wiele lat pracownik Chadeku. Z pracą w domu kultury pożegnał się kilka lat temu. - Hipotetycznie odpowiem, że jeżeli konkurs zostanie ogłoszony, to rozważę taką możliwość. Ale nie wiadomo, czy będę spełniał wymagania - mówi Matera.

Stanowiskiem nie jest raczej zainteresowany zarządzający obecnie placówką w zastępstwie Mariusz Kalman. Z pewnością byłoby mu łatwiej, bo zna doskonale realia funkcjonowania domu kultury, finanse oraz potencjał pracowniczy - Na dzień dzisiejszy nie planuję brać udziału w konkursie - zapewnia.

Jak udało się nam nieoficjalnie dowiedzieć, nad wzięciem udziału w konkursie zastanawia się także jeden z lokalnych muzyków. Zna dobrze specyfikę pracy domu kultury i ma wymagane kwalifikacje. Nie chce się jeszcze ujawniać. **AN**

Wypłata trzynastek na finiszu

REGION Kwiecień to miesiąc wypłaty tzw. trzynastek dla emerytów i rencistów. Świadczenia z Oddziału ZUS w Biłgoraju, pod który podlega Chełm, trafią do prawie 128 tys. osób. Ich łączna kwota to ponad 153 miliony złotych.

Trzynastkę otrzymują osoby, które na 31 marca 2020 r. pobierały świadczenie emerytalno-rentowe z ZUS. Dotyczy to emerytur, rent, świadczeń i zasiłków przedemerytalnych, nauczycielskich świadczeń kompensacyjnych, a także rodzicielskich świadczeń uzupełniających.

- ZUS wypłaca trzynastki z urzędu, nie trzeba więc składać w tej sprawie wniosków. Środki trafiają do uprawnionych razem z emeryturą lub rentą za kwiecień – mówi **Małgorzata Korba**, rzecznik ZUS w województwie lubelskim.

Ostatnie kwietniowe trzynastki dotarły do klientów w ubiegły piątek (do emerytów i rencistów, którzy dostają świadczenia do 25 dnia miesiąca), a 30 kwietnia wypłacone zostaną osobom pobierającym świadczenia przedemerytalne.

Do każdego zakład wyśle również list z informacją o przyznaniu trzynastki. W tej samej kopercie będzie decyzja o nowej wysokości emerytury lub renty po marcowej waloryzacji. Wysyłka listów jest w toku.

Trzynastka wynosi 1200 zł brutto. Najczęściej jest to więc 981 zł „na rękę". Do renty rodzinnej, którą pobiera kilka osób, przysługuje jedna trzynastka – ZUS dzieli ją w równych częściach na każdego uprawnionego. Na przykład, jeśli jedną rentę rodzinną pobierają dwie osoby, to każda otrzyma po 600 zł brutto.

Trzynastka nie podlega egzekucji komorniczej i innym potrąceniom, nawet jeśli pieniądze trafią na rachunek w banku. Świadczenie ma opis, po którym komornik łatwo rozpozna je w przelewach.

opr. (apm)

CHEŁM Chełmianie doczekali się wreszcie naprawy zdewastowanych ulic

Remonty ruszyły pełną parą

Pięć placów budowy w pięciu różnych dzielnicach miasta. Kierowcy muszą uzbroić się w cierpliwość i jeździć nieco ostrożniej. Remonty na chełmskich ulicach wciąż trwają i potrwają jeszcze długo.

Najwcześniej zakończy się drugi etap remontu ulicy Kolejowej. Chodzi o odcinek od dworca PKP do ul. Fabrycznej. Prace potrwają do 15 maja. Z kolei odcinek od dworca PKP do ulicy Obłońskiej ma być gotowy dopiero na początku grudnia.

Nieco dłużej potrwa remont ul. Gen. Orlicz-Dreszera. Kierowcy pojadą tamtędy dopiero w drugiej połowie sierpnia, o ile modernizacja zakończy się zgodnie z harmonogramem.

Prawie na osiem miesięcy zaplanowano prace remontowe na ulicy Ceramicznej. Kolejny odcinek ma być gotowy dopiero 2 grudnia. Na razie trwają prace rozbiórkowe, kanalizacyjne i ziemne.

W dalszym ciągu remontowana jest droga krajowa nr 12. Rozkopane są w związku z tym ulice: Rejowiecka, al. Przyjaźni i Wschodnia. 27 kwietnia wprowadzona zostanie na ul. Wschodniej czasowa organizacja ruchu, ruch wahadłowy i sygnalizacja świetlna.We wtorek, 28 kwietnia wykonawca rozpocznie budowę al. 3 Maja wraz z rondem na skrzyżowaniu z ulicami Wojsławicką i Mościckiego. Na odcinku od skrzyżowania z ulicą Wojsławicką do skrzyżowania przy Vendo Park powstanie dwupasmowa droga, która będzie częścią przyszłej, południowej obwodnicy Chełma.

- To część inwestycji pod nazwą „Budowa al. 3 Maja wraz z rondem", która kosztuje ponad 5,5 mln złotych i w 80 proc. została dofinansowana z Funduszu Dróg Samorządowych. W ramach tego przedsięwzięcia powstanie też rondo na skrzyżowaniu al. 3 Maja i ulic Wojsławickiej oraz Mościckiego. Takie rozwiązanie zdecydowanie poprawi bezpieczeństwo i usprawni ruch w tym miejscu - informuje **Dominik Gil** z gabinetu prezydenta.

Budowa nowej nitki al. 3 Maja to pierwszy etap tego zadania, który potrwa co najmniej dwa miesiące. Roboty będą prowadzone poza jezdnią, w związku z tym ruch odbywać się będzie bez znacznych utrudnień dla kierowców. Te pojawią się w kolejnych etapach prac – w związku z budową ronda.

Zadanie obejmuje też budowę chodników, ścieżki rowerowej i oświetlenia, prace związane z infrastrukturą podziemną oraz oznakowaniem drogi. Wykonawcą inwestycji jest konsorcjum firm B.G. Construction Sp. z o.o. i PUH Bernadeta Kaleta z Wólki Tarnowskiej.

Wkrótce drogowcy wezmą się też za remonty bieżące chełmskich ulic. Umowa z Miejskim Przedsiębiorstwem Robót Drogowych została podpisana. **AN**

Przystań na problemy

CHEŁM Cztery zadania dofinansuje miasto w ramach promocji i ochrony zdrowia psychicznego. Trzy z nich zrealizuje Stowarzyszenie Integracji Rodzin Przystań.

Stowarzyszenie Przyjaciół Dzieci „O uśmiech dziecka", które mieści się przy ul. Trubakowskiej, zorganizuje Klub Wsparcia Społecznego dla osób z zaburzeniami psychicznymi. Samorząd wesprze te działania dotacją 7 tys. 200 zł. Stowarzyszenie Integracji Rodzin Przystań przeprowadzi w mieście dwie kampanie. Edukacyjna będzie promować wśród mieszkańców miasta zagadnienia związane z depresją. Organizacja otrzymała od miasta na ten cel 7 tys. 600 zł. Kolejna lokalna kampania, którą zorganizuje Przystań dotyczy zagrożeń wynikających z tzw. uzależnień czynnościowych, które nie wiążą się z substancjami chemicznymi, a utrwalonymi, wielokrotnie powtarzanymi czynnościami. Mogą to być: hazard, siecioholizm, ortoreksja (chorobliwa koncentracja na zdrowym jedzeniu), pracoholizm, zakupoholizm, seksoholizm, uzależnienie od zabiegów medycyny estetycznej i wiele, wiele innych. Na realizację tej kampanii stowarzyszenie dostało 7 tys. 600 zł. „Model specjalistycznego wsparcia środowiskowego dla mieszkańców miasta Chełm" to nazwa kolejnego zadania Stowarzyszenia Integracji Rodzin Przystań , które również zakwalifikowało się do dofinansowania. Wsparcie wyniesie 7 tys. 600 zł. Stowarzyszenie Integracji Rodzin Przystań powstało z inicjatywy osób uzależnionych, członków ich rodzin, osób zajmujących się pomocą zagrożonym wykluczeniem społecznym z powodu uzależnienia i innych zakłóceń funkcjonowania psychicznego. Od lat realizuje projekty wspierane m.in. przez miasto, województwo, a także Ministerstwa Pracy i Polityki Socjalnej, Zdrowia oraz Sprawiedliwości.

AN

Czyszczenie ulic miasta

CHEŁM Od kilku tygodni miejskie ulice są czyszczone mechaniczne i myte z użyciem odpowiednich detergentów.

Podczas ostatnich dwóch tygodni Miejskie Przedsiębiorstwo Robót Drogowych w Chełmie czyściło mechanicznie m.in. ulice: Kolejową, Trubakowską, Okszowską i Chemiczną.

- Regularnie czyszczone są chodniki i ścieżki rowerowe wzdłuż al. Żołnierzy I Armii Wojska Polskiego i al. Armii Krajowej, a w tym tygodniu ekipy i sprzęt mechaniczny pracowały też na ulicy Ceramicznej, Szpitalnej i Lubelskiej - informuje **Dominik Gil** z gabinetu prezydenta.

W akcję włączyło się także Miejskie Przedsiębiorstwo Gospodarki Komunalnej, które czyściło mechanicznie ulice: Zachodnią, Szarych Szeregów, Synów Pułku, Maczka, Andersa, Legionów Polskich, Lutosławskiego, Żarnowskiego, Wieniawskiego, Wirskiego, Karłowicza, Popiełuszki, Targową, pl. Kupiecki, Sybiraków, Uściługską, Przechodnią, Wąską, Czarnieckiego i Pijarską.

- Poza tym pracownicy MPGK ręcznie sprzątają i zamiatają pasy drogowe, chodniki oraz skwery. Dezynfekcją objęte są pojemniki na odpady komunalne - dodaje Gil.

Jak zapewnia ratusz, prace mają być kontynuowane w pozostałych częściach miasta. **AN**

eprasa.pl a7c889a41b

CHEŁM Rottweilery rozszarpały brzuch i nogę

Właściciel agresywnych psów stanie przed sądem

Pogryziona przez rottweilery 64-latka przekonała śledczych, że właściciel agresywnych psów powinien stanąć przed sądem za narażenie jej zdrowia, a nawet życia. Prokuratura ma już gotowy akt oskarżenia w tej sprawie.

Przypominamy, że z powodu braku znamion czynu zabronionego, sprawa o narażenie na bezpośrednie niebezpieczeństwo utraty życia albo ciężkiego uszczerbku na zdrowiu została w czerwcu ub. r. umorzona. Oznaczało to, że właściciel psów, które pogryzły 64-latkę w Chełmie, miał nie odpowiadać przed sądem za atak swoich pupilów. Śledczy uznali wtedy, że mężczyzna nie działał umyślnie i żadnych zarzutów nie usłyszał.

Adwokat poszkodowanej kobiety złożył zażalenie na umorzenie postępowania. 64-latka domagała się skierowania sprawy do dalszego prowadzenia przez prokuraturę. Sąd przychylił się do tego, śledczy przedłużyli dochodzenie i jeszcze raz przeanalizowali sprawę. W efekcie sporządzili akt oskarżenia przeciwko właścicielowi psów, zatem sprawa jednak trafi do sądu. Mężczyzna odpowie za nieumyślne spowodowanie średniego uszczerbku na zdrowiu, za co grozi grzywna, kara ograniczenia wolności albo pozbawienia wolności do roku.

- Jakim cudem jeszcze żyję, nie wiem. Krzyczałam do psa: odgryź stopę i mnie zostaw. Tak to potwornie bolało... - mówiła kilka dni po zdarzeniu poszkodowana kobieta.

Do zdarzenia doszło 31 marca ub. r. na prywatnej posesji przy ulicy Lotniczej. Kobieta od kilku miesięcy pracowała tam u 87-letniego, samotnie mieszkającego mężczyzny jako pomoc domowa. Codziennie przygotowywała mu posiłki, sprzątała i dokarmiała dwa psy.

Tego dnia poszła do psów z dwiema bułkami. – Dałam po jednej każdemu, ale najwyraźniej było im mało. Miałam przy sobie reklamówkę, pewnie pomyślały, że coś tam w niej dla nich jeszcze mam. Jeden złapał mnie za rękę i zacisnął pysk. Potem drugi zaczął mnie szarpać. Uciekłam na schody i złapałam się barierki. Gdyby nie to, pewnie by mnie zagryzły... – mówiła poszkodowana.

Jeden złapał kobietę za prawe udo i wyrwał kawał mięśnia. Drugi za lewą nogę i zaczął szarpać stopę. Potem ten pierwszy wgryzł się w brzuch.

- Przerażona patrzę, jak wypadają mi wnętrzności. Nie wiem, co trzymać, czy jelita z boku, czy „bucę mięsa" z uda. Na dodatek musiałam chwytać się poręczy, bo zwierzaki ściągały mnie na dół. Krzyczałam, że mnie gryzą. Ich właściciel zszedł, by je odciągnąć, ale nie dał rady. Jego też zaczęły kąsać. Jeden z psów zaczął ściągać mi spodnie i but, ale nie mógł, bo drugi gryzł w tym czasie stopę i blokował. A ja trzymałam się barierek i fruwałam. Tak mną szarpały. W końcu jeden ściągnął mi spodnie i zajął się tą zdobyczą. Mnie udało się jakimś cudem podciągnąć nogę. Weszłam na werandę cała we krwi, ledwo przytomna – opowiadała dziennikarce poszkodowana kobieta, która nadal ma nadzieję, że za nieupilnowanie psów jego właściciel zostanie ukarany. **(apm)**

Brutalny akrobata bił konia

GM. RUDA-HUTA Kamera samochodowa nagrała mężczyznę jadącego bez żadnego zabezpieczenia z tyłu przyczepki do przewozu koni. W każdej chwili mógł spaść z wąziutkiego podestu, zwłaszcza, że nie stał tam w bezruchu. Co parę sekund wsuwał rękę do klatki i uderzał pięścią znajdujące się tam zwierzę.

Nagrania otrzymaliśmy od naszego Czytelnika, który był świadkiem bulwersującej sytuacji w ubiegłą sobotę na trasie z Nowin do Rudy-Huty.

- Jechałem do domu i po drodze zobaczyłem coś takiego. Gość, stojąc na przyczepce podczas jazdy, bił konia. Wiem, jak to brzmi, ale to trzeba obejrzeć. Zatrzymałem kierowcę, który był zaskoczony, że koleś z tyłu bił zwierzę. Natomiast w ogóle nie zdziwił się, że ktoś w ogóle tam był... - opowiada nadawca nagrań.

Dodaje, że kierowca prosił o wyrozumiałość. Mężczyzna, który pastwił się nad koniem, był agresywny.

- Gdy powiedziałem, że dzwonię po policję, usłyszałem: „to dzwoń". Kazał kierowcy dalej jechać. Ostatecznie nie powiadomiłem policji. Podejrzewam, że po artykule, następny raz zastanowi się, zanim coś takiego odwali - dodaje nasz rozmówca.

Nagrania przekazaliśmy chełmskim policjantom. Właściciela przyczepki można łatwo ustalić, bo czytelny jest numer rejestracyjny. Zapytaliśmy również, czy jazda mężczyzny bez zabezpieczenia jest zgodna z przepisami ruchu drogowego oraz czy jego zachowanie wyczerpuje znamiona znęcania się nad zwierzętami.

- Jeśli takie nagrania do nas dotrą, będziemy je analizowali i podejmiemy decyzję o ewentualnych dalszych czynnościach - informuje podkom. **Ewa Czyż**, oficer prasowy Komendy Miejskiej Policji w Chełmie. **GD**

Uprawiali marihuanę... w kanale

GM. REJOWIEC FABRYCZNY Dwaj bracia w wieku 31 i 36 lat odpowiedzą za posiadanie narkotyków. Na terenie swojej posesji uprawiali marihuanę. Do tego celu wykorzystali... kanał samochodowy w garażu. Teraz grozi im do 10 lat pozbawienia wolności.

Chełmscy kryminalni, współpracując z policjantami z Komendy Powiatowej Policji w Świdniku, przeszukali w środę (22 kwietnia) jedną z posesji w gminie Rejowiec Fabryczny.

- Znaleźli tam i zabezpieczyli ponad 20 roślin konopi indyjskich i ponad 100 gram gotowego suszu – mówi **Ewa Czyż**, rzeczniczka prasowa KMP w Chełmie. - Jak się okazało, uprawa prowadzona była w nietypowym miejscu, bo w kanale samochodowym w garażu z wykorzystaniem profesjonalnego sprzętu.

W związku z tą sprawą policjanci zatrzymali mieszkających tam dwóch braci w wieku 31 i 36 lat. W czwartek obaj zostali doprowadzeni do prokuratury.

- Zgodnie z przepisami ustawy o przeciwdziałaniu narkomanii posiadanie znacznej ilości środków odurzających zagrożone jest karą pozbawienia wolności do lat 10 – dodaje Czyż. **(apm)**

fot.KMP w Chełmie

Dręczenie ma we krwi

CHEŁM Choć już był skazany prawomocnym wyrokiem za znęcanie się nad rodziną, gdy wrócił do domu, znów zaczął dręczyć żonę i dzieci. Po alkoholu bywał wyjątkowo agresywny.

Jak ustalili śledczy, gehenna jego żony i dwójki dzieci w wieku 11 i 13 lat trwała od października 2018 r. Gdy 46-latek wracał do domu pijany, urządzał karczemne awantury. Wyzywał bliskich, obrzucał obelżywymi słowami i wulgaryzmami, wyganiał ich z mieszkania i niszczył domowe sprzęty.

Dzieciakom nie dawał się uczyć, specjalnie włączał głośną muzykę, by zakłócać spokój domowników. Na dodatek szarpał i popychał córkę i syna, a nawet groził, że połamie im ręce.

17 grudnia ub. r. zdesperowana kobieta zawiadomiła policję. Podczas domowej interwencji agresywny mężczyzna został zatrzymany. Decyzją sądu trafił do tymczasowego aresztu, gdzie czeka na wyrok. Grozi mu do 5 lat więzienia. **(apm)**

Tajemniczy zgon przy oczyszczalni

Nie był pijany, ale spadł ze skarpy i zmarł z wychłodzenia. Do takiego wniosku doszli śledczy po analizie wyników sekcji zwłok 61-latka znalezionego 1 marca w okolicach miejskiej oczyszczalni ścieków.

Martwy mężczyzna miał obrażenia głowy. Powstały najprawdopodobniej przy upadku. Były to jednak powierzchowne otarcia, które nie miały żadnego wpływu na śmierć 61-latka. Za przyczynę zgonu przyjęto wychłodzenie organizmu. Nie do końca jednak wiadomo, jak do tego doszło.

Denatem okazał się **Krzysztof W.**, który zaginął 6 listopada ubiegłego roku. Policjanci poszukiwali dopiero od 9 grudnia, a namierzyli go 22 lutego br. Kilka dni później już nie żył.

Nie miał stałego miejsca zamieszkania. Z ustaleń śledczych wynika, że przed tragiczną śmiercią koczował w rejonie oczyszczalni ścieków. **GD**

SONDA

ZAKRYWAMY TWARZ

Anna Cykier

Muszę powiedzieć, że niefajnie nosi się te maseczki. Dużej nie da wytrzymać z tak zakrytą buzią. Okulary parują, więc trzeba je zdjąć i to jest też problem dla osób, które gorzej widzą. Mam nadzieję, że ta wirusowa sytuacja niedługo się uspokoi, że będziemy mogli zdjąć maseczki.

Martyna Poszytek

Koronawirus zaraża drogą kropelkową, gdy chory lub nosiciel kicha, kaszle, a nawet tylko mówi. Wirus w otoczeniu może utrzymywać się do kilku godzin. Dlatego niezwykle ważne jest chodzenie w maseczkach, które mają jedną ważną zaletę - ograniczają mimowolne ruchy rąk, takie jak. drapanie, pocieranie, dotykanie do ust oraz nosa.

Olesya Vasylyk

Jeśli już musimy je nosić, lepszą alternatywą od maseczek jednorazowych są te wielokrotnego użytku. Korzystając z nich, chronimy nie tylko siebie i innych, ale również dbamy o nasze środowisko. Wiele osób w naszym mieście szyje maseczki i jest to świetny sposób na wspieranie lokalnych przedsiębiorstw.

Teresa Ciodyk

- Jestem samiuteńka i nigdzie nie wychodzę, więc niedogodności noszenia maseczki nie odczułam. Siedzę jak w gawrze niedźwiedziej. Mimo to tygodnie mijają mi szybko. Mam czas na pisanie antologii, rozwiązywanie krzyżówek i oglądanie tureckich seriali. No i oczywiście dużo czytam i jak dotąd jestem zdrowa!!!

eprasa.pl a7c889a41b

SONDA

ZAKRYWAMY TWARZ

Mariusz Zańko

- Tydzień w maseczce minął pracowicie. Realizacja działań związanych z zapobieganiem epidemii oraz zwalczaniem jej skutków i bieżące zadania w gminie zajmują mi sporo czasu. Mam jednak ten komfort, że w pokoju jestem sam, więc mogę ją zdjąć. Pomimo pewnych utrudnień bardzo lubię nasze kolorowe maseczki, uszyte przede wszystkim przez przedstawicieli gminnych jednostek organizacyjnych. Dzięki nim szary okres pandemii staje się weselszy.

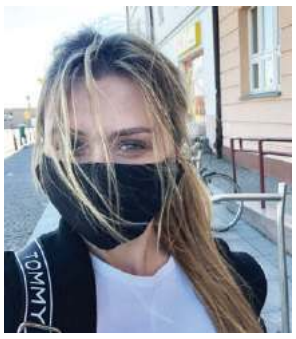

Sylwia Leszczyńska

Choć na co dzień zajmuję się tatuowaniem, w dobie kryzysu postanowiłam wrócić do dawnej pasji. Kilka lat wcześniej szyłam ubranka dla dzieci, do czego natchnęło mnie macierzyństwo. Teraz wykonuję maseczki ochronne. Z czasem nawiązałam współpracę z koleżankami, które straciły pracę, ale posiadają zdolności krawieckie. Zamówienia napływają z każdego zakątka Polski, jak również z wielu krajów zachodniej Europy czy prywatnych firm. Szyjemy maseczki z metką „Made in Krasnystaw".

Piotr Misiura

Tydzień w maseczce to niewątpliwie nowe doświadczenie, które wymagało ode mnie zdyscyplinowania. Zachęcam do noszenia maseczek, rozwożę je znajomym i seniorom. Gdy je noszę używam troszeczkę więcej kremu do twarzy, ale jest również plus tego maseczkowego obowiązku - mogę się golić co dwa dni, a nie codziennie. Zachęcam do używania kilku sztuk na zmianę i to w różnych kolorach oraz kształtach.

CHEŁM Przyjechali, by poznawać polską kulturę i uczyć się naszego języka

Uziemieni na wymianie

Nie uczą się, nie mogą wrócić do domu, są „skazani" na swoich host rodziców i host rodzeństwo. Ci szukają sposobów, aby pobyt w Chełmie, również w czasach epidemii, wspominali miło i z sentymentem.

Gdyby nie epidemia i izolacja, pobieraliby prywatne lekcje języka polskiego oraz chodzili do chełmskich liceów. Zdążyli zobaczyć polskie morze, polskich gór już się nie udało. **Viktoria** w czerwcu powinna wrócić do Meksyku, ale czy wróci? Nie wiadomo. **James** z Kanady przyleciał do Polski w styczniu. Jego pobyt, zgodnie z planem, kończy się w grudniu. Oboje mieszkają u rodzin. Tęsknią za domem, za przyjaciółmi. - Jest im ciężko, ale wszyscy staramy się im pomagać. Dają radę - mówi **Grażyna Dzwonnik** z Rotary Klub Chełm.

Wymianę młodzieży zorganizowali rotarianie. W Chełmie, oprócz dwóch osób, które zostały, mieszkała jeszcze Amerykanka. Jej rodzice zdecydowali o powrocie do domu.

Programy Rotary Youth Exchange (RYE) dają możliwość wielu tysiącom młodych ludzi z całego świata doświadczenia, jak żyje się w innych krajach. Oferują wiele korzyści, zarówno młodym uczestnikom, jak i rodzinom przyjmującym młodzież, opiekunom oraz całym społecznościom.

Zbyt długa podróż do domu

Viktoria jest z Meksyku. Ma 17 lat. U **Ryszarda** i **Elżbiety Karczmarskich** mieszka od trzech tygodni, wcześniej gościła ją inna rodzina. Dziewczyna nie ma na razie szansy na powrót do domu. Host rodzice starają się zapełnić czas, którego ma teraz pod dostatkiem. Nie uczestniczy w zdalnym nauczaniu, nie spotyka się z rówieśnikami i nie wiadomo, jak długo pozostanie w nieco egzotycznym dla niej kraju...

- Staramy się zapewnić jej jak najwięcej atrakcji, bo mamy świadomość, że sytuacja też dla niej jest trudna. Moja żona angażuje ją do różnych prac domowych - razem robią wypieki, ja z kolei próbuję zainteresować Viktorię fotografią analogową. Do tej pory zdjęcia robiła głównie telefonem komórkowym. Będziemy też razem wywoływać zdjęcia - opowiada pan Ryszard.

- Dużo czasu spędzamy za miastem, na rowerach.

W Meksyku Viktoria mieszka w Monterrey, mieście, które ma kilka milionów mieszkańców. Chełm jest dla niej małą mieściną. Nastolatka przyznaje, że tęskni za rodziną i przyjaciółmi z Meksyku.

- Miasto podoba mi się, chociaż jest małe. Dobrze się tu czuję, ale też chciałabym spotkać się z moim bliskimi - tłumaczy. - Wiem, że moja rodzina jest zdrowa. Chociaż w naszym kraju też dużo ludzi choruje, sytuacja nie jest bardzo zła.

Gdy ma czas dla siebie, czyta Harrego Pottera po hiszpańsku. Po polsku próbuje czytać książki dla dzieci.

- Jest bardzo chętna do wszystkiego, także do nauki języka polskiego. Dobrze jej idzie, bo widzę, że bardzo dużo rozumie - dodaje host tata. - W Polsce Viktoria jest od sierpnia ubiegłego roku, więc miała okazję trochę poznać nasz kraj i naszą kulturę. Byliśmy w Gdańsku, Wrocławiu, Szczecinie.

Zgodnie z wcześniejszym harmonogramem, Meksykanka powinna za dwa miesiące wrócić do domu. Stanowisko Rotary Klubu jest takie, że w związku z epidemią wymiany zostały zakończone i powroty rekomendowane są już teraz. Ale w praktyce wygląda to trochę inaczej.

- Wiktoria ma do przebycia bardzo długo drogę, co nie wydaje się obecnie zbyt bezpieczne. Poza tym obecnie lot samolotem jest niemożliwy - tłumaczy pan Ryszard. - Na razie nie zapowiada się więc, aby Viktoria miała wrócić do Meksyku.

Tymczasem w Kanadzie na wymianie jest wciąż córka państwa Karczmarskich - Helenka. Rodzice zdecydowali, żeby nie wracała, choć była taka możliwość.

- Samolot miał po drodze zbierać Polaków z innych krajów, dlatego nie chcieliśmy ryzykować - mówi pan Ryszard. - Host mama naszej córki jest psychologiem, wiele jej pomaga i podobnie jak my wymyśla jej różne zajęcia. Ostatnio chwaliła się, że uszyła sama sukienkę.

Nic tak nie łączy jak piłka nożna!

James jest Australijczykiem, ma niecałe 16 lat. Z rodziną pani Anety mieszka od miesiąca. W nowym domu czuje się coraz lepiej.

- To bardzo spokojny, sympatyczny chłopak. Na początku był może trochę skrępowany, ale myślę, że coraz lepiej się poznajemy i jest coraz śmielszy - mówi host mama Jamesa.

Pani Aneta ma trzech synów. Jeden z nich - **Sebastian** jest w podobnym wieku, więc dogadują się, mają wspólne tematy i wspólnie spędzają czas.

- Komunikacja z chłopcami jest całkiem niezła, my z mężem korzystamy z pomocy translatora, ale również coraz więcej się uczymy. Dla Jamesa to lekcje języka polskiego, dla nas angielskiego. Staramy się każdego dnia pokonywać barierę językową - mówi pani Aneta.

Gdyby wymiana odbywała się normalnie, James miałby zajęcia w II LO, spotykałby się z rówieśnikami. W związku z koronawirusem atrakcje zapewnia mu jego host rodzina.

- Choć nie jestem fanką futbolu, piłkę nożną mam przećwiczoną w różnych okolicznościach przyrody - na śniegu, na ślisko. Dzielnie stoję na bramce - śmieje się pani Aneta. - Poza tym wspólnie oglądamy filmy, rozmawiamy. James kontaktuje się również ze swoimi znajomymi z wymiany przez internet. Widzę, że jest mu trochę przykro, że nie mogą się spotykać.

Chłopak jest w stałym kontakcie ze swoją rodziną. Jak mówi pani Aneta, często rozmawia przez internet ze swoim tatą i siostrą.

- Widzę, że za nimi tęskni, ale wydaje mi się, że z nami nie jest mu też źle - dodaje host mama.

To dla nich wszystkich jest zupełnie nowe doświadczenie, ale też bardzo ciekawe, bo jak mówi pani Aneta, nie tylko James się uczy, ale także cała jej rodzina.

- Niedawno wspólnie obchodziliśmy Wielkanoc. Staraliśmy się opowiedzieć mu o naszych tradycjach. Szkoda tylko, że nie mogliśmy ich pokazać - dodaje.

Jak to się stało, że pani Aneta została host mamą, a jej mąż host tatą? Z Grażyną Dzwonnik poznali się na pielgrzymce do Ziemi Świętej. Rotarianka dużo opowiadała o wymianie. Pomyśleli, że fajnie byłoby zaangażować się w taki projekt i przyjąć do siebie ucznia z wymiany. **AN**

Urząd uchyla drzwi

Nie trzeba już dzwonić do drzwi wojsławickiego ratusza. Władze gminy zmieniły zasady obsługi interesantów. Na parterze czynny jest punkt obsługi.

Z powodu pandemii koronawirusa wiele urzędów zamknęło drzwi przed mieszkańcami. Można się z urzędnikami komunikować za pomocą telefonu lub internetu. Skróceniu uległy też godziny pracy. Powoli te restrykcje są jednak luzowane.

- Postanowiliśmy wrócić do stałych godzin pracy urzędu gminy. Ponadto jeden pracownik będzie w punkcie obsługi, który otworzyliśmy na parterze - mówi wójt gminy **Henryk Gołębiowski**.

Nadal petenci nie mają swobodnego wstępu do poszczególnych pomieszczeń urzędu gminy.

- Jeśli to będzie konieczne, będziemy schodzili na parter i załatwiali sprawy petentów - mówi Gołębiowski.

Urząd gminy zachęca, by sprawy załatwiać z domu przez telefon, pocztą elektroniczną lub tradycyjną, albo też przez platformę e-PUAP. Dokumenty też można wrzucać do urny, która znajduje się na parterze ratusza. **DBEZ**

Seminarium on-line

CHEŁM Nie będzie spotkania z mieszkańcami w ramach projektu „Zielone Miasto Chełm". Zainteresowani tematem mogą za to wziąć udział w wirtualnym seminarium.

- Udało nam się zdobyć opinie mieszkańców, uczniów ostatnich klas szkół średnich i przedsiębiorców. Niestety stan zagrożenia epidemicznego uniemożliwia nam organizację spotkań z mieszkańcami - tłumaczą miejscy urzędnicy. - Dlatego zapraszamy na seminarium on-line.

W trakcie spotkania w sieci przedstawiciele Związku Miast Polskich zaprezentują m.in. dodatkowe wyniki badań na temat potencjału małych i średnich miast.

Jednocześnie ratusz informuje, że niebawem zakończy się etap opracowywania diagnozy miasta, po którym zaprezentowane zostaną propozycje „nowej ścieżki rozwoju".

Szczegóły dotyczące seminarium dostępne są na profilu fb Forum Rozwoju Lokalnego.

Projekt „Zielone Miasto Chełm" ubiega się o dofinansowanie w ramach Funduszy Norweskich i Funduszy EOG. Wszystko wskazuje na to, że wniosek miejski zostanie pozytywnie oceniony i zakwalifikowany do wsparcia. W pierwszej rekrutacji zajął 17. miejsce, na złożonych 213. Władze miasta chcą zrewitalizować miejskie zielone tereny, zakupić nowoczesny tabor komunikacyjny i przygotować nowy monitoring miejski. **AN**

Opłaca się uczyć

CHEŁM Prezydent Jakub Banaszek podjął decyzję w sprawie wysokości stypendiów przyznawanych za wybitne osiągnięcia w nauce uczniom chełmskich szkół. Chodzi o I semestr roku szkolnego 2019/2020.

Uczeń szkoły podstawowej za swoją pracę i osiągnięcia otrzyma od miasta stypendium w wysokości 250 zł. Z kolei uczniowie szkół ponadpodstawowych mogą liczyć na wsparcie w wysokości 400 zł.- Stypendium zostanie wypłacone przez szkołę, do której uczęszcza uczeń, do 30 kwietnia 2020 r. - czytamy w zarządzeniu prezydenta miasta. O stypendium za wybitne osiągnięcia w nauce mogą się ubiegać uczniowie klasy ósmej szkoły podstawowej oraz uczniowie szkół ponadpodstawowych prowadzonych przez miasto. Przy przyznawaniu nagrody finansowej komisja zgodnie z regulaminem bierze pod uwagą średnią ocen kandydata, ocenę z zachowania w semestrze, za który przyznawane jest to stypendium, a także frekwencję - uczeń nie może mieć nieusprawiedliwionych nieobecności z zajęć edukacyjnych. Ponadto przyszły stypendysta prezydenta musi spełnić co najmniej jedno z dodatkowych kryteriów: zaangażowanie w pracę społeczną na rzecz szkoły lub środowiska, posiadanie tytułu laureata konkursów przedmiotowych na szczeblu co najmniej wojewódzkim, posiadanie tytułu finalisty zawodów sportowych na szczeblu co najmniej wojewódzkim. **AN**

eprasa.pl a7c889a41b

GMINA CHEŁM Odbudowują dom zniszczony w pożarze, do jakiego doszło tuż przez Wielkanocą

Pomoc sąsiedzka jest nieoceniona

W serwisie internetowym zrzutka.pl zbierane są pieniądze na odbudowę spalonego domu w Weremowicach. Na razie na koncie jest niewiele - ok. 5 tys. zł. - ale prace już trwają i są chętni do pomocy.

Wieczorem 8 kwietnia w Weremowicach wybuchł pożar. Doszczętnie spaliła się kuchnia wraz z wyposażeniem. Rodzina z trojgiem dzieci straciła dach nad głową. Dym i sadza zniszczyły ściany, okna, meble. Na szczęście nikomu z domowników nic się nie stało, ponieważ uciekli na zewnątrz. Niestety dom nie był ubezpieczony. Rodzina mieszka teraz u krewnych. Pragnie jak najszybciej wrócić do swojego domu i swoich obowiązków.

- Nie wszystko się spaliło, ale wszystko musiałem wyrzucić. Każdy mebel był czarny, okopcony - mówi gospodarz.

Kuchenka, od której zaczął się pożar

Pomoc na odbudowę budynku poszkodowana rodzina otrzymała od gminy Chełm. Wsparcia udzielili im też mieszkańcy wsi, gminy i powiatu.

- Wraz z radą sołecką zorganizowaliśmy zbiórkę. Oczywiście mieliśmy założone maseczki, zachowaliśmy dystans, jak to w czasie pandemii jest wymagane. Ludzie dawali, ile mogli, ze szczerego serca. Jestem w szoku, że wieś aż tak się zintegrowała, Pana pomoc przyszła też z powiatu, a nawet z zagranicy - mówi sołtyska Weremowic **Anna Zaj**.

Zebrane fundusze to oczywiście kropla w morzu potrzeb, ale gospodarze są dobrej myśli. Odbudowa domu jest już w trakcie.

- W środku tynki już są skute. Teraz odbudowujemy dach. Do pomocy przychodzą sąsiedzi i przyjaciele. Dzisiaj dołączyli murarze. Każdemu dziękuję osobiście - mówi właściciel.

Akcję na portalu zrzutka.pl można odnaleźć pod hasłem „Remont domu po pożarze. Wsparcie dla rodziny". Każdy grosz się liczy. **DBEZ**

Mieszkańcy dostają maseczki

REJ. FABRYCZNY Warsztat Terapii Zajęciowej w Rejowcu Fabrycznym przekazał pierwszą partię maseczek ochronnych, które uszyli pracownicy tej placówki. Trafiły do miejscowego ośrodka pomocy społecznej, zajmującego się ich dystrybucją.

W szycie zaangażowali się instruktorzy terapii zajęciowej i inni pracownicy. W ciągu kilku dni przygotowali aż 270 maseczek.

Jak zapewniał kierownik WTZ w Rejowcu Fabrycznym **Adam Jaszczuk,** kolejna partia miała być gotowa pod koniec ubiegłego tygodnia. - W miarę możliwości staramy się zaopatrywać naszych mieszkańców w takie maseczki na bieżąco. Osoby, które jeszcze ich nie otrzymały, mogą zgłaszać się między godz. 8 a 13 do ośrodka pomocy społecznej - mówi burmistrz Rejowca Fabrycznego **Stanisław Bodys**.

Pracownicy WTZ szyją maseczki w swoich domach z wykrojów przygotowanych z materiału, który miasto pozyskało od jednego z darczyńców.

W czasie pandemii koronawirusa, gdy placówka musiała zawiesić działalność, jej pracownicy prowadzą również zdalne zajęcia dla swoich podopiecznych. Na przykład w poniedziałek niepełnosprawni uczestnicy WTZ byli na wirtualnej wycieczce po Muzeum Powstania Warszawskiego i Zamku Królewskim w Warszawie.

Autorzy pomysłu zapowiadają, że w planach na najbliższe dni mają już kolejne propozycje, w tym m.in. wizytę w... teatrze.

(apm)

Szyją dla mieszkańców

Jak informuje wójt **Henryk Gołębiowski,** maseczki ochronne od gminy Wojsławice dotarły już do wszystkich sołectw. Kolejny etap akcji zaopatrywania mieszkańców w środki ochronne to szycie maseczek przez jednostki organizacyjne gminy. Przystąpili do niego między innymi pracownicy Warsztatu Terapii Zajęciowej w Wojsławicach. Do produkcji maseczek włączyli się także pracownicy GCKSiT oraz Klubu Seniora „Aktywna Jesień". Akcję wśród sołtysów zainicjowała **Teresa Szwarc** z Majdanu Ostrowskiego.

- Mam nadzieję, że dołączą do nas kolejne osoby - zachęca wójt. **DBEZ**

W darze z Hunan

Marszałek Województwa Lubelskiego **Jarosław Stawiarski** odebrał w ubiegłym tygodniu partię ośmiu tysięcy maseczek podarowanych samorządowi województwa przez chińską prowincję Hunan. To już kolejny transport z Chin dla Lubelszczyzny. Początkowo władze prowincji Hunan - w specjalnym liście do marszałka Jarosława Stawiarskiego - zadeklarowały możliwość przekazania samorządowi województwa pięciu tysięcy maseczek ochronnych. W krótkim czasie liczba ta wzrosła do dziesięciu tysięcy.

- Cieszę się, że dobra współpraca między naszymi regionami przynosi efekty - przekonuje marszałek **Jarosław Stawiarski**. - Przesyłkę przekażemy lekarzom, pielęgniarkom oraz personelowi naszych szpitali. Spora część trafi także do pracowników pomocy społecznej. **AN**

Mają pomoc w nauce

Gmina Wojsławice zakupiła 30 laptopów, wraz z oprogramowaniem, dla uczniów Szkoły Podstawowej w Wojsławicach-Kolonii. Pieniądze otrzymała w ramach projektu „Zdalna szkoła – wsparcie Ogólnopolskiej Sieci Edukacyjnej w systemie kształcenia zdalnego". Jest on współfinansowany ze środków Europejskiego Funduszu Rozwoju Regionalnego w ramach Programu Operacyjnego Polska Cyfrowa na lata 2014-2020. W ramach tego projektu gmina dostała także 2 tablety od urzędu marszałkowskiego. **DBEZ**

Prebud Spółka z o.o. w Likwidacji Piaski 15, 22-230 Wola Uhruska
ogłasza przetarg ustny (publiczną licytację) na sprzedaż majątku Spółki

Likwidator Prebud Spółka z o.o. w Likwidacji ogłasza przeprowadzenie przetargu ustnego w drodze publicznej licytacji, na sprzedaż majątku Spółki w postaci:
– dwóch stanowisk do produkcji płyt stropowych,
– podkładonakryw w ilości 52 sztuk,
– dwa komplety form do produkcji płyt stropowych (90,120,150),
– forma do produkcji ścian BW i biegów,
– forma do produkcji płyt szerokości 60 cm,
– forma do produkcji płyt przykominowych.
Cenę wywoławczą przedmiotu przetargu stanowi kwota 499.000,00 zł (słownie: czterysta dziewięćdzisiąt dziewięć tysięcy 00/100 groszy).
Cena wywoławcza obejmuje całość przedmiotu przetargu. Nie dopuszcza się zbycia w trybie przetargu oddzielnie poszczególnych składników przedmiotu przetargu.
Warunkiem przystąpienia uczestnika do przetargu jest uiszczenie wadium.
Ogłaszający przetarg określa wadium w wysokości 49.000,00 zł (słownie: czterdzieści dziewięć tysięcy 00/100 groszy). Wadium uiszcza się w złotych polskich. Wadium należy wpłacić przelewem na konto: Alior Bank S.A. numer **78 2490 00050000 4530 1766 8586** podając jako tytuł wpłaty: **„Wadium – Przetarg na sprzedaż zorganizowanej części przedsiębiorstwa Spółki"** w terminie do dnia **12 maja 2020 r., do godz. 15^{00}**. Za datę wniesienia wadium uważa się dzień jego wpływu na wskazany wyżej rachunek. Wadium nie podlega oprocentowaniu.
Ogłaszający przetarg określa postąpienie na kwotę 5.000,00 zł (słownie: pięć tysięcy tysięcy złotych 00/100 groszy).
Licytacja odbędzie się w dniu 13 maja 2020 roku o godzinie 11^{00} w siedzibie Prebud Spółka z o.o. w Likwidacji Piaski 15, 22-230 Wola Uhruska.
Sprzedaż nastąpi na rzecz uczestnika licytacji, który zaoferuje najwyższą cenę. Nabywca będzie zobowiązany do zapłaty ceny nabycia niezwłocznie po uzyskaniu przybicia. Nabywca, który nie uiści ceny nabycia w terminie wskazanym w zdaniu poprzednim traci prawa wynikające z przybicia oraz traci wadium.
Szczegóły ogłoszonego przetargu zawarte są w Regulaminie publicznej licytacji oraz Specyfikacji aktywów umieszczonych na stronie http://www.prebud.chelm.pl/ – zakładka „Przetargi".
Przedmiot przetargu, dokumenty techniczne można oglądać w dni robocze od dnia 04 maja 2020 r. do dnia 12 maja 2020 r., w godzinach od 8.00 do 14.00, po wcześniejszym uzgodnieniu terminu pod numerem telefonu: 787-777-106.
„Prebud" Spółka z o.o. w Likwidacji zastrzega sobie prawo do odwołania i unieważnienia przetargu bez podania przyczyny na każdym jego etapie postępowania bez ponoszenia skutków prawnych i finansowych.
5005

eprasa.pl a7c889a41b

CHEŁM Wszystko po to, aby czuli się w pełni zabezpieczeni

Cały czas wspieramy ratowników

Termometry o rozszerzonej skali pomiaru, płyny do dezynfekcji, maseczki ochronne oraz ciepłe posiłki. Mieszkańcy naszego regionu oraz instytucje nie ustają w pomocy chełmskim medykom. Choć w ten sposób chcą podziękować za trud, jaki każdego dnia wkładają, by chronić nasze zdrowie i życie.

Od początku tygodnia darczyńcy uzupełniają sprzęt oraz środki ochrony dla ratowników. Gmina Wola Uhruska przekazała termometr o rozszerzonej skali pomiaru temperatury głębokiej. Sprzęt ten przekazany zostanie do ratowników we Włodawie. Do stacji trafił też zapas płynu do dezynfekcji. To prezent od poseł **Anny Dąbrowskiej-Banaszek**. Gmina Gorzków dała ratownikom sprzęt AGD. Trafi on do Krasnegostawu. O naszych ratownikach pamiętała także Castorama. Sieć marketów budowlanych przekazała w ubiegły poniedziałek przyłbice, maseczki oraz płyny do dezynfekcji.

BSH Sprzęt Gospodarstwa Domowego to firma, która ofiarowała naszej stacji pralkę i suszarkę do ubrań. Na początku tygodnia niespodziankę ratownikom przygotowali również pracownicy Media Expert. Obdarowali oni chełmskich ratowników ekspresem do kawy wraz z młynkiem, czajnikiem elektrycznym oraz zapasami kawy, filtrów, proszku do prania i innych drobiazgów. Urząd Gminy Krasnystaw z kolei ofiarował naszej stacji trzy termometry o rozszerzonej skali pomiaru temperatury głębokiej firmy Braun. Polska Rada Ratowników wraz z Ergo Hestia w ramach akcji #MuremZaRatownikami przekazała 50 pełnotwarzowych masek wraz z wysokiej klasy filtrami.

Po raz kolejny SRM wsparł też starosta chełmski **Piotr Deniszczuk**. Przekazał trzy generatory ozonu, które służą do dezynfekcji pomieszczeń bez użycia chemii. Ozon skutecznie dezynfekuje powietrze. Ozonatory posłużą do dezynfekcji przedziału medycznego w karetce oraz pomieszczeń biurowych, gdzie przebywają ratownicy .

Pod koniec tygodnia przyszła przesyłka od Wielkiej Orkiestry Świątecznej Pomocy. W paczce było 120 pełnotwarzowych masek do ogólnodostępnych filtrów.

- Doprawdy to niesamowite, ile dobra w ostatnim czasie doświadczyliśmy i wciąż doświadczamy. Nie spodziewałem się aż tak wielkiego odzewu społecznego – mówi **Tomasz Kazimierczak**, dyrektor Stacji Ratownictwa Medycznego w Chełmie. - Wiąż napływają do nas środki ochrony osobistej, sprzęt medyczny i codziennego użytku. Jesteśmy wdzięczni za wszystkie przekazane rzeczy. Doceniamy te gesty z Państwa strony. Otrzymany sprzęt zostanie wykorzystany w celu zabezpieczenia ratowników, ale również mieszkańców podległego nam rejonu operacyjnego. **AN**

Odeszli...

Agnieszka Duranowska, lat 49
Piotr Kudelski, lat 75
Krzysztof Zarek, lat 52
Andrzej Mirzwa, lat 55
Bronisława Radomska, lat 72
Lucjan Szalbirak, lat 73
Halina Lejman, lat 67
Zbigniew Galarda, lat 80
Tomasz Darowski, lat 32
Stanisława Ślusarczyk, lat 83
Halina Lejman, lat 67
Zbigniew Galarda, lat 80
Czesława Nowosad, lat 86
Stanisław Czerniakiewicz, lat 77
Danuta Sędłak, lat 86
Łukasz Turowski, lat 28
Janina Michałowska, lat 90
Eugeniusz Muda, lat 85
Adela Bas, lat 90
Waldemar Tomaszewski, lat 50

Ciastka dla medyków

Dziarskie Wólczanki postanowiły zrobić coś dobrego dla chełmskich lekarzy i pielęgniarek. Upiekły domowe ciasta, zapakowały je w pudełka i zawiozły do szpitala. Ubiegły piątek był tam wyjątkowo słodki.

- Chciałyśmy w tych trudnych czasach trochę osłodzić pracę naszym medykom. Niestety, z powodu pandemii także nasza działalność, jako stowarzyszenia, została ograniczona. Dużo w tym roku nie zrobimy, więc przynajmniej w ten sposób możemy się wykazać - mówi przewodnicząca stowarzyszenia **Elżbieta Wagner**. **DBEZ**

TANIE
USŁUGI POGRZEBOWE
Trumny od 400 zł | Kremacja 600 zł
Pogrzeb w Chełmie od 1250 zł + koszty cmentarne
Firma Łukowiec
82 564 36 07 602 469 287
CHEŁMSKI DOM POGRZEBOWY
CHEŁM UL. SZPITALNA 49
www.łukowiec.pl
USŁUGI CAŁODOBOWE-BEZGOTÓWKOWE
Wypłacamy Zasiłki Pogrzebowe ZUS i KRUS Przed Pogrzebem
4434

Kompleksowe Usługi Pogrzebowe
KOMPLEKS
Zakład Usług Pogrzebowych
24h
Chełm, ul.Rejowiecka 93
Rejowiec Fabr., ul. Dworcowa 4
82 566 40 53 502 791 454
2640

eprasa.pl a7c889a41b

POWIAT CHEŁMSKI Rolnicy czekali na te decyzje z niecierpliwością

Gminy otworzyły targowiska

Rzodkiewka, sałata, sadzonki kwiatów i warzyw - nareszcie można je kupić wprost od producentów. Gminy Wojsławice i Białopole zdecydowały się na otwarcie targowisk, mimo że nadal mamy stan epidemii.

Na otwarcie targowisk najbardziej nalegali producenci rolni, którzy nie mieli jak sprzedać sadzonek i nasion, na które sezon jest stosunkowo krótki. Apelował też o to minister rolnictwa i władze Lubelskiego Ośrodka Doradztwa Rolniczego w Końskowoli. W końcu samorządy uległy i otworzyły zamknięte od kwietnia targi. W Wojsławicach handlowano jak zwykle - w środę i sobotę.- Byłem wczoraj na zakupach na targu. Można było kupić „mydło i powidło". Dobrze, bo przecież w sklepach spożywczych nie ma wszystkiego. Najbardziej mnie jednak interesowały sadzonki. Przecież mamy wiosnę! Czas pomyśleć o ogrodzie. Kupiłem piękne sadzonki pomidorów - mówi jeden z klientów targowiska w Wojsławicach.

„Mój rynek w Wojsławicach" do niedawna był nieczynny z powodu epidemii koronawirusa. Zamknięto go m.in. ze względu na przyjeżdżających tam ze swoimi towarami obcokrajowców. Mimo to nadal kwitł tam drobny handel, bo miejscowych producentów z kilkoma skrzynkami sałaty czy kwiatkami nikt nie przeganiał. Na większe zakupy jednak nie było szans. W ubiegłym tygodniu w środę i sobotę targ działał jak dawniej, z pewnymi jednak rygorami.

- Osoby wchodzące na teren targowiska powinny mieć założone rękawiczki i maseczki. Muszę pochwalić, że wszyscy handlowcy się do tego zastosowali. Nie widziałem też nikogo na targu, kto by nie miał maseczki - mówi wójt gminy Wojsławice **Henryk Gołębiowski**.

Zarządzająca targowiskiem gmina zaapelowała również o zachowanie bezpiecznej 2-metrowej odległości między klientami i sprzedawcami. Gdy w niektórych przypadkach handlowcy ustawiali się z towarem zbyt blisko siebie, interweniowała obsługa targowiska i prosiła o przestawienie stoisk. Nikt nie protestował.

- Zarówno handlujący, jak i kupujący, bardzo oczekiwali na ponowne otwarcie targu. Ogromne zainteresowanie było sadzonkami, ale też sporo klientów było przy stoiskach z artykułami przemysłowymi - dodaje wójt Wojsławic.

Targ otwarto również w Białopolu, gdzie jeszcze kilka tygodni temu stwierdzono ognisko koronawirusa. Nowych zachorowań od dawna tam nie wykryto.

- Nie możemy bezczynnie czekać. Trzeba dalej żyć, pracować, zarabiać. Bać się trzeba, ale nie aż tak mocno, żeby nic nie robić. Nasi producenci mają nowalijki, sadzonki i muszą mieć możliwość sprzedania tych towarów. Otwieramy więc targ, ale pod warunkiem zachowania środków ostrożności - mówi wójt gminy **Henryk Maruszewski**. - Mam nadzieję, że policja i nasi inkasenci dopilnują przestrzegania zasad - dodaje.

Gmina Białopole przypomina o bezwzględnym nakazie noszenia na targu maseczek i rękawiczek oraz o zachowaniu 2-metrowej odległości. Dla bezpieczeństwa przy stoisku powinien być tylko jeden kupujący. Czwartkowy targ w Białopolu opanowali producenci rolni. Można było przebierać wśród sałat, rzodkiewek, młodych sadzonek warzyw i kwiatów. **DBEZ**

SONDA

ZAKRYWAMY TWARZ

Elżbieta Szczółko: Bardzo źle czuję się w maseczce, mam utrudnione oddychanie i wykonywanie różnych czynności. Uważam, że jest jeszcze więcej bakterii, a co będzie przy upałach i suszy - czy ktoś o tym pomyślał?

Katarzyna Gruszka: Te maski są bez sensu. Ciężko się w nich oddycha. Jak jest gorąco, to czuję się w niej strasznie. Staram się chodzić bez niej, a jak widzę policję, to szybko zakładam, żeby mandatu nie dostać. Te maski to tylko szkodzą. Oby szybko je znieśli.

Agnieszka Mrozowska: Moim zdaniem, oddychanie w maseczce jest utrudnione. Byłam w sklepie po niezbędne zakupy dla dziecka, wyszłam, bo źle się poczułam, słabo mi się zrobiło. Jestem ciekawa, ile jeszcze to potrwa? Póki co - musimy je nosić.

Kuba Grzywna: Trudno się oddycha, ale jak trzeba, to trzeba. Moja mama dezynfekuje maseczki gorącą parą. Czuję się mało bezpieczny.

Kronika zdarzeń

Dostała szuflą w głowę

Tak potraktował 44-letni mąż żonę w jednej z miejscowości pod Chełmem. Najwyraźniej go zdenerwowała albo nie była posłuszna. Zaatakował 19 kwietnia w nocy. O 3 nad ranem wezwano karetkę pogotowia. Kobieta nie straciła przytomności, ale miała 1,5-centymetrową ranę i bolała ją głowa. Została zabrana do szpitala.

Potrącił rowerzystę

66-letni mieszkaniec Chełma, jadąc hyundaiem w centrum Chełma, nie ustąpił pierwszeństwa 33-letniemu rowerzyście i potrącił go. Kierowca jednośladu trafił do szpitala, ale na szczęście nic poważnego mu się nie stało. Po obserwacji mógł wracać do domu. Zdarzenie zakwalifikowano jako kolizję drogową. Policja zatrzymała prawo jazdy sprawcy, a sprawa o wykroczenie trafi do sądu.

Przyłapany z maryhą

Pod dozorem policji jest 26-latek, który został zatrzymany 19 kwietnia przez mundurowych na jednej z chełmskich ulic. Zaczepili go, bo podejrzanie się zachowywał i zaczął przed nimi uciekać. Okazało się, że miał przy sobie ponad 4 g marihuany.

Chciał sobie zrobić krzywdę

Do domu w jednej z miejscowości pod Chełmem 20 kwietnia wezwano pogotowie ratunkowe. Okazało się, że 22-letni mężczyzna ciął się żyletką. Nie wiadomo, czy chciał popełnić samobójstwo, czy tylko straszył. Został jednak zabrany do szpitala. Podczas zdarzenia ratownikom medycznym asystowali mundurowi.

(apm)

Oboje mieli zielone...

CHEŁM Dwie kobiety trafiły do szpitala po tym, jak na skrzyżowaniu ulicy Lwowskiej z Drogą Męczenników zderzyły się dwa samochody osobowe.

Do zdarzenia doszło we wtorek około godziny 18.30. Jak udało nam się ustalić, 21-letni kierowca volkswagena, mieszkaniec gminy Chełm, oczekiwał na czerwonym świetle na możliwość skrętu w ulicę Męczenników. Gdy zapaliło się zielone, mężczyzna ruszył i po chwili zderzył się z jadącym z naprzeciwka audi, którym kierowała 23-letnia chełmianka. Kobieta została przetransportowana na szpitalny oddział ratunkowy chełmskiego szpitala. Trafiła tam również 50-letnia pasażerka volkswagena. Na szczęście obie kobiety nie odniosły poważniejszych obrażeń i po badaniach zostały wypuszczone do domu.

- Przyczyną kolizji było nieudzielenie pierwszeństwa przejazdu przez kierującego volkswagenem. Zarówno on, jak i 23-letnia kierująca audi, byli trzeźwi. Wszczęliśmy czynności w sprawie o wykroczenie – informuje podkom. **Ewa Czyż**, rzeczniczka prasowa Komendy Miejskiej Policji w Chełmie.

- Skręcając z ulicy Lwowskiej w Drogę Męczenników, nawet jeśli mamy zielone światło, musimy pamiętać, aby ustąpić pierwszeństwa przejazdu pojazdom jadącym od strony Pokrówki. Wielu kierowców gubi się w tej sytuacji, myśląc, że jest to tzw. bezkolizyjny lewoskręt – zauważa jeden ze świadków wtorkowej kolizji, z którym rozmawialiśmy na miejscu zdarzenia.

TS

Wójt Gminy Dubienka

informuje że na tablicy ogłoszeń Urzędu Gminy w Dubience przy ul. 3 Maja 6, został podany do publicznej wiadomości na okres 21 dni wykaz nieruchomości stanowiących własność Gminy Dubienka przeznaczonych do wydzierżawienia na rzecz dotychczasowego dzierżawcy, położonych w obrębach Dubienka i Starosiele gm. Dubienka.

Szczegółowych informacji można uzyskać w Urzędzie Gminy w Dubience pokój nr 5, pod telefonem 82 566-80-82 oraz na stronie www.bip.lublin.pl/dubienka i www.dubienka.eurzad.eu

5015

Przed sąd za groźby

CHEŁM 39-letni mieszkaniec miasta, który groził swojej rodzinie pobiciem i śmiercią, stanie przed sądem. Tuż przed świętami zgotował rodzinie piekło, ale nie ujdzie mu to na sucho.

Akt oskarżenia w tej sprawie Prokuratura Rejonowa w Chełmie skierowała już do sądu. Do zdarzenia doszło 20 grudnia ub. r. 39-latek podczas domowej awantury zaczął grozić swoim bliskim pozbawieniem ich życia i uszkodzeniem ciała. Był wówczas pod wpływem alkoholu.

Policję zawiadomił po godzinie 18 brat poszkodowanej kobiety, który usłyszał na klatce schodowej krzyki i płacz dziecka. Poszedł interweniować. Partner siostry nie przywitał go zbyt miło – uderzył dwa razy pięścią w twarz i groził, że zabije. Takie same groźby kierował pod adresem swojej partnerki i dziecka.

Wezwani mundurowi przyjechali na miejsce. Ustalono, że mężczyzna powinien trafić do szpitala. Miał problemy z alkoholem i był wcześniej na odwyku. To jednak nie uchroniło go przed aresztowaniem. Trafił za kratki i tam czeka na proces. **(apm)**

Kraksa podczas wyprzedzania

W tym czasie, gdy 31-latek rozpoczął wyprzedzanie, inne auto skręcało na stację paliw. Doszło do zderzenia. Kia dachowało. Na szczęście obaj kierowcy wyszli z opresji cało.

Do niebezpiecznej kraksy doszło w poniedziałek (20 kwietnia) około godz. 16 tuż przed Rejowcem.

37-latek jechał kia. Chciał skręcić w lewo, aby zjechać na stację paliw. W tym czasie jadący za nim oplem vectrą kierowca rozpoczął wyprzedzanie. Doszło do zderzenia. Kia zsunęła się z jezdni i dachowała w rowie.

Na szczęście obu mężczyznom nic się nie stało. Wiadomo, że byli trzeźwi. 31-latek, jako sprawca zdarzenia, został ukarany 300-złotowym mandatem. **(apm)**

Nietrzeźwy i bez prawka uderzył w przepust

GM. CHEŁM Pijany kierowca w Depułtyczach Królewskich uderzył w betonowy przepust i zaparkowany przy posesji samochód. Na dodatek - jak się okazało - nigdy nie miał uprawnień do kierowania pojazdami.

W nocy ze środy na czwartek (22/23 kwietnia) dyżurny komendy otrzymał zgłoszenie o zdarzeniu drogowym, do którego doszło w miejscowości Depułtycze Królewskie w gminie Chełm.

- Skierowani na miejsce policjanci ruchu drogowego ustalili, że kierujący seatem 27-latek stracił panowanie nad pojazdem i uderzył w betonowy przepust i zaparkowany przy posesji samochód – mówi **Ewa Czyż**, rzeczniczka prasowa KMP w Chełmie.

Badanie stanu trzeźwości wykazało, że miał w organizmie promil alkoholu. Na szczęście mężczyzna nie odniósł poważniejszych obrażeń. Jak się okazało, kierujący nigdy nie posiadał uprawnień do kierowania pojazdami.

Teraz za swoje nieodpowiedzialne zachowanie poniesie konsekwencje karne. Kierowanie w stanie nietrzeźwości zagrożone jest karą pozbawienia wolności do lat 2.

(apm)

eprasa.pl a7c889a41b

SONDA

ZAKRYWAMY TWARZ

Lucyna Czuchaj: Te maseczki to szok dla organizmu. Weszłam do sklepu, zrobiło mi się słabo, wyszłam z kolejki na dwór, aby złapać powietrze i „o mało nie zemdlałam. Wróciłam do sklepu cała spocona, zapłaciłam za zakupy i wyszłam. Okulary zaparowane, brudne ręce, a ja grzebię przy maseczce. Tak nie da się żyć! Wdychamy więcej bakterii, wirusów i grzybów, a organizm jest niedotleniony. Mogą mnie karać wszyscy, nie będę więcej wychodzić w maseczce, nie boję się tej szalonej choroby.

Renata Winiarska: Maseczki zbierają wszystko na swojej powierzchni, zwłaszcza kiedy ulegną zawilgoceniu, tracą swoje właściwości. Nie wolno ich dotykać (co jest trudne, bo wiele osób przez maskę dotyka twarzy częściej niż bez maseczki). Przeciętna jednorazówka działa około 20 minut, więc trzeba by było nosić przy sobie odpowiedni zapas. I potem nie bardzo wiadomo, co z nimi robić... Ja osobiście unikam bezsensownego noszenia i jestem pewna, że jak tylko zrobi się cieplej, to spora większość również będzie unikać.

CHEŁM PFRON wróci na Kolejową?

Niepełnosprawni nie chcą tej przeprowadzki

Dyrektor MOPR planuje przenieść siedzibę PFRON do budynku ośrodka przy ulicy Kolejowej. Zapewnia, że to usprawni pracę placówki, którą kieruje. Środowisko osób niepełnosprawnych uważa, że to zły pomysł. Krytycznie wypowiada się o nim zarówno miejska społeczna rada ds. osób niepełnosprawnych, jak i zwykli mieszkańcy Chełma.

- PFRON działa bez zarzutu, wszystkie sprawy załatwiane są tam bardzo sprawnie. Pracownicy są pomocni, a lokalizacja bardzo dobra - mówi pani **Halina Kowalczuk**, mama niepełnosprawnej Magdy. - Dlatego nie rozumiem, dlaczego pani dyrektor upiera się na te przenosiny. Po co zmieniać coś, co dobrze funkcjonuje? Podobnego zdania jest **Ryszard Stawiarski**, członek społecznej rady ds. osób niepełnosprawnych, który w ubiegłym tygodniu osobiście testował dostosowanie budynku przy Kolejowej dla osób mających problem z poruszaniem się. - Zaangażowałem się w ten temat, ponieważ czuję się odpowiedzialny za działania dotyczące osób niepełnosprawnych. Jedno jest pewne, nie odpuszczę tego tematu, nawet gdybym miał sam zostać na polu bitwy. Jako pierwszy walczyłem w mieście o likwidację barier architektonicznych i to właśnie ciąg dalszy tej walki - tłumaczy Stawiarski. - W gmachu osoby niepełnosprawne mają zdecydowanie lepsze warunki. Jest parking przy wejściu, przestrzeń potrzebna do swobodnego poruszania się na wózku inwalidzkim, nawet mata antypoślizgowa na podłodze. Próba wejścia do budynku przy Kolejowej wypadła średnio. Najpierw okazało się, że bramka, którą można dostać się do windy, jest zamknięta. Pan Ryszard musiał czekać przed głównym wejściem na jej otwarcie. Potem okazało się, że winda, którą ma dostać się do środka, nie działa. Ostatecznie uruchomiona została przez **Jacka Bobrusia**, kolejnego przedstawiciela społecznej rady do spraw osób niepełnosprawnych, który mu towarzyszył.

- Dowiedzieliśmy się, że nie ma pracownika, który jest przeszkolony z obsługi windy - tłumaczy pan Ryszard. - Dzięki Jackowi dostałem się do budynku. A gdyby go nie było?Na miejscu, jak twierdzi Stawiarski, okazało się, że warunki nie są zbyt komfortowe, bo korytarz jest za wąski, aby poruszać się po nim sprawnie wózkiem. Na piętrze jest za to toaleta dla osób niepełnosprawnych oraz aktualnie jedno pomieszczenie, w którym pracować będzie cały dział.

- Tam także jest ciasno - zauważa pan Ryszard. - Wiemy, że przygotowywany ma być jeszcze drugi pokój, w którym obsługiwani będą petenci z niepełnosprawnością.

Społeczna rada ds. osób niepełnosprawnych kategorycznie wypowiada się przeciwko przenosinom siedziby PFRON na Kolejową. Po swojej stronie ma także dwoje radnych: **Edytę Rożek**, która pełni funkcję przewodniczącej Powiatowego Zespołu ds. Orzekania o Niepełnosprawności w Chełmie, oraz **Adama Kistera**, członka komisji rodziny, zdrowia i ochrony środowiska.- Plany mające na celu przeniesienie obsługi do jednego pomieszczenia (biurka, niezbędne szafy na dokumenty oraz stanowisko obsługi) nie umożliwiają właściwej obsługi osób niepełnosprawnych. W przewidzianym do obsługi pomieszczeniu brak jest możliwości zachowania zasad RODO, jakiejkolwiek intymności obsługi oraz zapewnienia właściwego traktowania osoby niepełnosprawnej poprzez stworzenie warunków do obsługi z poszanowaniem jej godności. Sprawy osób niepełnosprawnych są często sprawami drażliwymi oraz wymagającymi szczególnej obsługi np. osoby na wózku inwalidzkim, starszej i niepełnosprawnej ruchowo - argumentuje swoje stanowisko radna Rożek w zapytaniu, które skierowała do lubelskiego oddziału PFRON oraz głównego w Warszawie. Społeczna rada ds. osób niepełnosprawnych wystosowała z kolei pismo do prezydenta Chełma, w którym prosi o pozytywne rozwiązanie sprawy, powołując się m.in. na dobro osób niepełnosprawnych, jak również na postanowienia Konwentu ONZ o prawach osób niepełnosprawnych.

- Osoby niepełnosprawne w ostatnim okresie korzystały z pomocy PFRON przy ul. Kolejowej, gdyż na okres epidemii wnioski można było składać tylko w siedzibie MOPR. Z ich opinii wynika, iż obsługiwani są na korytarzu, nie są zachowane zasady ochrony danych osobowych RODO przy weryfikacji wniosków - czytamy w piśmie.

Rada informuje prezydenta, że dyrektor MOPR poinformowała jej członków, iż zmiana siedziby podyktowana jest oszczędnościami z wynajmu pomieszczeń.

- Panie Prezydencie nie można wycenić praw, jakie przysługują osobom niepełnosprawnym. Czy dla Pana interes publiczny jest ważniejszy niż interes społeczny? - myślimy, że nie!!! Funkcjonowanie Zespołu w dotychczasowym miejscu tj. Pl. Niepodległości 1 pozwala na niwelowanie następujących barier: dojazd komunikacją miejską, dostęp do parkingu z wyznaczonymi miejscami dla osób niepełnosprawnych, dostosowanie pomieszczeń dla osób niepełnosprawnych poruszających się na wózkach inwalidzkich - argumentuje przewodnicząca miejskiej społecznej rady do spraw osób niepełnosprawnych **Beata Chraścina**.

Ratusz tłumaczy, że decyzja dyrektor MOPR podyktowana jest kolejnym etapem podjętych w ubiegłym roku działań restrukturyzacyjnych i usprawniających obsługę podopiecznych MOPR w obrębie całej jednostki.

- Po analizie zakresu wsparcia udzielanego osobom niepełnosprawnym przez wszystkie wydziały MOPR, mając na uwadze dobro osób niepełnosprawnych oraz w celu zapewnienia kompleksowości wsparcia i obsługi osób niepełnosprawnych w jednym miejscu, zasadnym jest zlokalizowanie zespołu obsługi PFRON w budynku głównym MOPR przy ul. Kolejowej 8 - tłumaczy dyrektor **Katarzyna Sokołowska.** - Pozwoli to na ułatwienie im dostępu do usług z zakresu świadczeń pomocy społecznej, świadczeń rodzinnych i alimentacyjnych, świadczeń wychowawczych, dodatków mieszkaniowych i energetycznych oraz do programów realizowanych przez MOPR tj.: „opieka wytchnieniowa" czy „Asystent osobisty osoby niepełnosprawnej".

Dyrektor podkreśla, że zespół PFRON przy Kolejowej funkcjonował od 2005 roku – do połowy 2018 roku. W ostatnim roku złożono 1067 wniosków o świadczenia PFRON. Są to wnioski jednorazowe. Natomiast z usług pomocy społecznej (zasiłek stały, zasiłek okresowy, zasiłek celowy, usługa dożywiania) systematycznie korzysta 1545 osób niepełnosprawnych.

- Osoby te kontaktują się z pracownikami z różną intensywnością: 1-2 razy w miesiącu, raz na kwartał, kilka razy w roku - tłumaczy Sokołowska. - Ze świadczeń rodzinnych i alimentacyjnych dedykowanych bezpośrednio grupie osób niepełnosprawnych (kształcenie i rehabilitacja dziecka niepełnosprawnego, zasiłki pielęgnacyjne, świadczenia pielęgnacyjne, zasiłki dla opiekuna) systematycznie w roku 2019 korzystało 1827 rodzin. Klienci wspólni wydziałów MOPR i PFRON to około 349 osób.

Dyrektor MOPR przekonuje, że budynek przy ul. Kolejowej jest przystosowany do obsługi osób niepełnosprawnych. Ma miejsce parkingowe, windę platformową, przystosowane pomieszczenia sanitarne, punkt obsługi interesanta z łatwym dostępem dla osób niepełnosprawnych (z obniżonymi ladami do wys. 0,8 m) zlokalizowany w pobliżu wejścia itd.

- Dla potrzeb obsługi klientów zespołu PFRON zaplanowano jedno dedykowane stanowisko w punkcie obsługi interesanta ze swobodnym dostępem dla osób na wózkach, pokój do obsługi biurowej oraz dostęp do dwóch pokoi obsługi indywidualnej - przekonuje. **AN**

Wnioski miasta odpadły

CHEŁM Nie udało się pozyskać pieniędzy na projekty związane z odnawialnymi źródłami energii. Wnioski Chełma znalazły się jednak na liście rezerwowej.

Samorząd aplikował o dofinansowanie tzw. infrastruktury odnawialnych źródeł energii dla właścicieli prywatnych budynków mieszkalnych. Chodziło o instalacje kolektorów słonecznych, instalacje kotłów na biomasę (pellet) oraz instalacje fotowoltaiczne. Niestety wnioski miasta nie zostały wybrane do dofinansowania z powodu „wyczerpania alokacji".

Wartość pierwszego z projektów opiewała na 4 mln 101 tys. 683 zł, z czego wnioskowane wsparcie miało wynosić 2 mln 414 tys. 299 zł. Drugi wniosek opiewał na kwotę 4 mln 093 tys. 626 zł. W tym przypadku ratusz ubiegł się o wsparcie w wysokości 2 mln 408 tys. 220 zł.Sprawa dotyczy sporej grupy mieszkańców. Do obydwu projektów zakwalifikowano 574 osób - właścicieli prywatnych budynków mieszkalnych.- Wnioski Miasta Chełm zostały bardzo wysoko ocenione – oba otrzymały 98 punktów na 100 (zabrakło 0,3 pkt do progu kwalifikującego do wsparcia). Dlatego zostały sklasyfikowane wysoko na liście rezerwowej i wciąż mają szanse na otrzymanie dofinansowania, np. w przypadku alokacji środków w ramach RPO lub wycofania się z inwestycji któregoś z samorządów - zapewnia **Dominik Gil** z gabinetu prezydenta. **AN**

Czekają na maturę. Będzie tylko pisemna

CHEŁM W piątek tegoroczni maturzyści zakończyli naukę w szkołach średnich. Tego dnia także dowiedzieli się wreszcie, kiedy będą mogli przystąpić do egzaminu dojrzałości i w jakiej formie się on odbędzie.

W dalszym ciągu wszystko odbywa się zgodnie z obowiązującym harmonogramem roku szkolnego. Zakończenie nauki zdalnej przez uczniów klas trzecich i czwartych poprzedziły zdalne rady pedagogiczne, na których podsumowano osiągnięcia maturzystów.

Uroczystego zakończenia roku szkolnego nie będzie. Jak wyjaśnia dyrektor ZSEiM w Chełmie **Edyta Chudoba**, uczniowie jej szkoły, którzy przystępują do matury, na razie nie otrzymają też świadectw. Z kolei osoby, które nie zdają egzaminu, będą mogły odbierać je indywidualnie po umówieniu się z wychowawcą.

- Wszystko mamy przygotowane: świadectwa, nagrody, listy gratulacyjne dla rodziców - jeśli ktoś z uczniów chce odebrać swoje świadectwo, nie ma problemu. Wiem, że są one potrzebne osobom, które aplikują za granicę - tłumaczy z kolei **Teresa Mościcka**, dyrektor I LO w Chełmie. - Wspólnego zakończenia roku szkolnego nie będzie.

Prawdopodobnie większość czarniecczyków swoje dokumenty odbierze dopiero wtedy, gdy odbywać się będą matury.

- Część uczniów woli poczekać na rozsądniejszy termin, bo samo świadectwo ukończenia szkoły nie jest im do niczego teraz potrzebne. Gdy dojdzie do matury, to wychowawca przecież będzie mógł także spotkać się ze swoją klasą w auli i wtedy wręczyć im świadectwa - dodaje Mościcka.

W Zespole Szkół Technicznych rok szkolny zakończono zdalnie. Specjalne pożegnanie przygotowali uczniowie klas trzecich, wystąpienie do swoich absolwentów napisała też dyrektor **Barbara Baluk.**

Materiały są dostępne na stronie internetowej szkoły.

- W naszej szkole tradycją jest, że absolwentów żegnają nie tylko nauczyciele i dyrekcja, ale też przedstawiciele uczniów. Przygotowali piękne przemówienie z wierszem - mówi pani dyrektor.

Świadectwa w tej szkole są gotowe do odebrania. Na pewno część osób zrobi to już w przyszłym tygodniu, aby - jak mówi dyrektor ZST - mieć dokument do rejestracji w Powiatowym Urzędzie Pracy.

Na piątkowej konferencji prasowej minister edukacji **Dariusz Piontkowski** poinformował, że egzaminy dojrzałości rozpoczną się na początku czerwca.

- Matury mają się rozpocząć 8 czerwca egzaminem z języka polskiego i potem w kolejnych dniach będą egzaminy z kolejnych przedmiotów, do końcówki czerwca - tłumaczył Piontkowski. - W tym roku, ze względu na szczególną sytuację, nie będzie części ustnej egzaminów. Matury będą tylko pisemne. **AN**

eprasa.pl a7c889a41b

REGION Niepełnosprawne dzieci mają e-szkołę i e-terapię

Rodzice zostali fizjoterapeutami

Szkoła dla niepełnosprawnych dzieci to nie tylko miejsce nauki, ale też terapii i rehabilitacji. Wraz z jej zamknięciem, dzieci straciły kontakt bezpośredni z nauczycielami i rówieśnikami, nie mogą ćwiczyć ze swoimi fizjoterapeutami.

Rodzice dzieci niepełnosprawnych skarżą się, że muszą zastępować nauczycieli przedmiotowych, ale też specjalistów różnych dziedzin. Radzą sobie z tym, przeważnie nie najlepiej. Brak ćwiczeń, nawet przez tydzień, w przypadku takich dzieci, oznacza regres. To, co wypracowały do tej pory, cofa się. Jeśli nie będą ćwiczyć kilka tygodni, a nawet kilka miesięcy, to skutki mogą być tragiczne.

Nina ćwiczy na nowej bieżni

Weź zestaw ćwiczeń i wykonaj

- To czarna rozpacz! Praktycznie nie wychodzimy z domu. Każdego dnia niweczone są postępy, nad którymi latami pracowaliśmy wraz z naszym fizjoterapeutą. Nawet gdybym teraz chciała mu zapłacić za zajęcia prywatne, to nie przyjedzie do nas. Nie może! A rączka córki robi się coraz słabsza, nóżkę stawia bardziej krzywo - mówi mama dziewczynki w wieku szkolnym, z dziecięcym porażeniem mózgowym.

- Nie ma szkoły i nie ma rehabilitacji. Dla mojej córki to radość niesamowita, bo jest leń i nie chce ćwiczyć ani rano wstawać do szkoły - dodaje inny rodzic niepełnosprawnego dziecka. Nikogo to nie dziwi, że nastoletniej dziewczynce, poruszającej się na wózku, nie chce się wysilać. Rehabilitacja to ciężka praca, a jej mama nie jest profesjonalnym fizjoterapeutą. Co prawda wie, jak należy ćwiczyć, ale to nie znaczy, że umie te ćwiczenia z dzieckiem wykonać tak, jak by to zrobił fachowiec. Nie ma zdrowia i siły, by podnosić leżące dziecko. Problemów jest jeszcze więcej, bo dzieci nie od razu w lot chwytają nowy materiał i trzeba z nimi popracować dłużej, niż z pełnosprawnym dzieckiem.

- Nigdy nie uczyłam się angielskiego i nie pomogę córce w tych lekcjach. Nauczycielom trudno jest to zrozumieć, że absolutnie nie wytłumaczę nowego materiału, bo mimo dobrych chęci, mogłabym coś jeszcze namieszać - dodaje mama dziewczynki z problemami zdrowotnymi. Jak mówi, lekcji przedmiotowych ma codziennie tak dużo, że ledwie daje sobie z nimi radę.

- Syn miał zajęcia w szkole z rehabilitantem, ale szkoła jest zamknięta. Odrabia więc tylko przesłane lekcje i czasem łączy się z nauczycielami przez internet. O ćwiczeniach nogi jakoś zapomnieliśmy wszyscy, także szkoła tego tematu nie porusza - relacjonuje ojciec licealisty.

Nauczyciele wspierają na odległość

Szkoły integracyjne, jak same się tym chwalą, dbają nie tylko o rozwój umysłowy, ale też fizyczny swoich dzieci. Do niedawna, gdy jeszcze szkoły funkcjonowały w normalnym trybie, dzieci niepełnosprawne korzystały z wielu zajęć dodatkowych. Były to m.in. zajęcia z pedagogiem specjalnym, logopedą, psychologiem, surdopedagogiem, tyflopedagogiem, fizjoterapeutą.

Akademia Małego Księcia, czyli szkoła podstawowa przy ul. Wojsławickiej w Chełmie, informuje na swojej stronie internetowej, że prowadzi rehabilitację metodą NDT-Bobath, jak i integrację sensoryczną, dogoterapię, hipoterapię, neurologopedię, rehabilitację w wodzie, arteterapię, biofeedback, alpakoterapię. Tak było zanim wybuchła epidemia koronawirusa.

- Wszystkie zajęcia się odbywają za pomocą dostępnych środków komunikacji. Terapeuci mają numery telefonów do swoich podopiecznych i dzwonią do nich. Z oczywistych powodów nie ma dogoterapii, hipoterapii, zajęć w basenie - mówi dyrektor szkoły **Dorota Wróbel**. - Pracują nawet nauczyciele wspomagający.

Z mamą uczą się i ćwiczą

Julka Aleksiejuk to dziewczynka z gminy Wojsławice poruszająca się na wózku inwalidzkim. Na co dzień uczęszcza do jednej z chełmskich szkół podstawowych. Jako dziecko niepełnosprawne korzystała tam z wielu form wsparcia. Teraz do pomocy ma tylko mamę.

- Julia ciężko znosi ten stan pandemii, ponieważ tęskni za szkołą i znajomymi. Dużo czasu musi poświęcić na naukę zdalną. Bardzo ciężko jest bez rehabilitacji i ćwiczeń profesjonalnych, bo to wpływa na pogorszenie kondycji - mówi jej **mama Ewa**.

Rehabilitantka przesłała zestaw ćwiczeń na motorykę rąk. Mama wykonuje z Julką także ćwiczenia na nogi, bo przykurcze dają się dziewczynce we znaki.

- Lekcji jest bardzo dużo i chociaż się staramy, to czasem nawet z moją pomocą, jest ciężko wszystko zrozumieć. Nie wytłumaczę tego tak, jak zrobi to nauczyciel - dodaje Ewa.

- Nie mamy lekcji w szkole, ale wychowawczyni bardzo o nas dba i o samopoczucie dzieci. Poprosiła nas, by zrobić zdjęcie z okazji święta 3 Maja. Wykonałyśmy zadanie i Nince sprawiło ono dużo radości - mówi **Elżbieta Sapiecha-Nizio**, mama Ninki. - To nietypowy sposób na świętowanie, ale przynajmniej dzieci zobaczą się na wspólnym kolażu - dodaje.

Ponieważ Nina, jak wszystkie niepełnosprawne dzieci, nie może korzystać obecnie z rehabilitacji, rodzice kupili jej bieżnię. Przyjaciele pomagali w zebraniu pieniędzy.

- Zalecił ją nam nasz ukochany rehabilitant **Michał Tuczapski**. Nawet gdy nie jesteśmy w szkole, to on o nas myśli - dodaje mama Ninki.

Ćwiczenia on-line? To możliwe!

- W naszej szkole zajęcia indywidualne i terapie odbywają się zdalnie. Nauczyciele łączą się ze swoimi podopiecznymi on-line i ćwiczenia są realizowane przez internet - zapewnia **Agnieszka Pieniążek**, dyrektor Niepublicznej Integracyjnej Szkoły Podstawowej Nowoczesnych Technologii i Języków Obcych „Arka".

Jak mówi dyrektorka, nauczyciele zdają sobie sprawę z tego, że rodzicom jest teraz bardzo trudno, bo przebywają ze swoimi pociechami przez 24 godziny na dobę i zwyczajnie tracą cierpliwość. Dzwonią wtedy do szkoły i dzielą się swoimi problemami. Zwracają uwagę na to, że przecież skończyli szkołę dawno temu i nie są specjalistami w każdej dziedzinie. W domu często jest kilkoro dzieci, są młodsze i starsze. Każdemu trzeba poświęcić uwagę. Nie wszyscy rodzice w ciągu dnia są w domu, bo przecież pracują zawodowo.

- Możliwości uczniów są różne. Wiemy o tym i dlatego na kartach pracy są informacje, że jeżeli danego dnia uczeń jest w gorszym stanie fizycznym, albo psychicznym, to niech zrobi tylko tyle, ile może - dodaje dyrektorka.

Jak zapewnia, nauczyciele starają się być elastyczni i wydłużają czas na wykonanie zadań. Nie zawsze mogą się łączyć w określonym czasie ze swoimi podopiecznymi, bo niektórzy też są rodzicami i mają lekcje ze swoimi dziećmi. Doskonale więc wiedzą, jak to jest z nauką on-line.

Czy odbędą się turnusy?

Jednym z ważnych elementów rehabilitacji dzieci niepełnosprawnych były wyjazdy na turnusy. To nie tylko wypoczynek, ale też ruch i kontakt bezpośredni z fizjoterapeutami. Co roku takie wyjazdy dofinansowywane były przez PFRON. Nie wiadomo, jak to będzie wyglądało w czasie epidemii.

- Dostaliśmy już informację, jaką pulą pieniędzy będziemy dysponowali. W naszym przypadku to ok. 3 mln 748 tys. zł. Kwota ta jest o kilkaset tysięcy wyższa niż w ubiegłym roku. Chcemy, tak jak do tej pory, wydzielić też pulę na turnusy rehabilitacyjne. Jeśli ich nie będzie, przesuniemy ją na środki pomocnicze lub inne zadania - mówi **Krystyna Kopczyńska,** p.o. dyrektora Powiatowego Centrum Pomocy Rodzinie.

Ośrodki rehabilitacji, prywatne i finansowane przez państwo, obecnie nie prowadzą żadnej działalności. Nieoficjalnie mówi się o tym, że zbierają informacje, czy będą mogły w ogóle funkcjonować i czy będzie zainteresowanie pacjentów zabiegami. Wielu może się nadal obawiać dużych skupisk ludzi. Niektóre ośrodki prywatne mogą upaść, zanim rząd zdejmie obostrzenia. To wydłuży kolejki do rehabilitacji finansowanej przez państwo.

Pomoc nie dla wszystkich

Rodzice niepełnosprawnych dzieci chcą pisać petycję, by objąć także ich pociechy jakąś pomocą, która umożliwi zakup nowego sprzętu rehabilitacyjnego, pomocy naukowych, czy też, gdy będzie to możliwe, opłacenie rehabilitacji, która będzie musiała być wzmożona po okresie stagnacji. Na początku roku, gdy składali wnioski do PFRON, nikt nie wiedział o tym, że dom zastąpi szkołę i salę gimnastyczną. Nie wszyscy mogą sobie pozwolić na nieplanowany wcześniej zakup komputera, roweru stacjonarnego, czy bieżni.

- Są nowe zasiłki w wysokości 500 zł dla osób niepełnosprawnych, ale może z nich skorzystać bardzo wąska grupa osób. To pieniądze dla tych, którzy utracili możliwość korzystania z rehabilitacji w swojej placówce. Naszymi placówkami rehabilitacji są szkoły, a pieniędzy dla nas nie ma - mówią rodzice dzieci niepełnosprawnych.

PCPR powiatu chełmskiego złożył zapotrzebowanie na ok. 450 tys. zł, bo przewiduje, że tyle wyda na zasiłki dla ok. 300 uprawnionych osób. Będzie to wsparcie w wysokości 500 zł miesięcznie. Pomoc udzielana jest osobom niepełnosprawnym z orzeczeniem, które na skutek epidemii, w okresie od 9 marca do 4 września br., utraciły możliwość korzystania z opieki świadczonej w placówce rehabilitacyjnej. Lista tych placówek jest ściśle określona. Nie ma na niej szkół integracyjnych, bo nie są finansowane z PFRON. Pomoc trafi m.in do niektórych uczestników warsztatów terapii zajęciowej, środowiskowych domów samopomocy, dziennych domów pomocy społecznej i specjalnych ośrodków szkolno-wychowawczych. Jedynym warunkiem przyznania świadczenia jest brak możliwości korzystania z zajęć w placówce rehabilitacyjnej przez co najmniej 5 następujących po sobie dni roboczych i spełnianie przyjętych kryteriów. Świadczenie jednak nie przysługuje za miesiąc, w którym nastąpiła wypłata dodatkowego zasiłku opiekuńczego, przyznanego w związku z ustawą „antykryzysową". Dlatego osób uprawnionych jest tak niewiele.

DBEZ

Julka w domu zarówno się uczy, jak i ćwiczy pod okiem swojej mamy

SONDA

ZAKRYWAMY TWARZ

Joanna Orzeszko
Większość czasu spędzam w domu, ale na pierwszy spacer w maseczce wybrałam się do włodawskiego punktu krwiodawstwa. Było to tak pozytywne wydarzenie, że nie przeszkadzały mi parujące co chwilę okulary. Polecam spacery, szczególnie w tamtym kierunku, zastrzyk endorfin jest murowany i nie odczuwamy wtedy żadnych niedogodności spowodowanych noszeniem maseczki przez dłuższy czas.

Agnieszka Hnidec: Dziękuję rządowi, że tak zadbał o nasze życie. Patrząc na ludzi z daleka, widząc jak idą w maseczkach, czuję się tak bezpiecznie, że niemal mdleję, oni tak samo. Maska, która nic nie daje, a jedynie sieje spustoszenie w organizmie. Uratowani.

Nikola Hawryluk i Nikola Skierniewska: W maseczkach czujemy się bardziej zagrożone, ledwo się da oddychać.

Marzena Grzegorczuk: Masakra jakaś. A czy pomyśleli, co będzie w czasie deszczu? Co będzie przez te maseczki? Ale przecież przed nami susza, więc lepsze będą zasłabnięcia...

eprasa.pl a7c889a41b

SONDA

ZAKRYWAMY TWARZ

Piotr Zaborski: Zasłanianie twarzy przeszkadza w oddychaniu i mam z tego powodu problemy zdrowotne. Dlatego nie używam maseczki podczas uprawiania sportu, jadąc na rowerze. Oczywiście, zachowuję wszelkie zasady sanitarne. Unikam ludzi i miejsc publicznych i zachowuję się odpowiedzialnie.

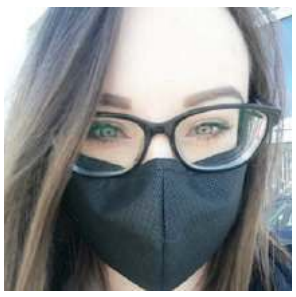

Anna Szumiło: Od poniedziałku wróciłam do pracy i odwiedzam swoich klientów. Przy dłuższej wizycie jest mi już ciężko oddychać. Maseczkę mam i bawełnianą i chirurgiczną - jednak w obu jest ciężko. Do tego pojawia się problem z zaparowanymi okularami. Nie wyobrażam sobie lata i upałów w maseczce. I podziwiam wszystkich ludzi, którzy w takiej ochronie muszą na co dzień pracować - przed i po pandemii.

Ela Zet: Maseczki nie chronią, ale trują. Wydychamy gazy z płuc, które zatrzymuje maseczka i wdychamy je z powrotem. Brak tlenu w organizmie powoduje, że komórki są niedotlenione, a tym samym są podatne na każde zakażenie. Przez czyjąś głupotę i chęć zastraszenia obniżamy własną odporność.

Sylwia Zgierska: Używam jednorazowych maseczek, które po każdym wyjściu w miejsce publiczne po prostu wyrzucam. Gdy pogoda dopisuje, ciężko jest w niej swobodnie oddychać, ale z każdym kolejnym wyjściem jest trochę lżej. Chyba się zaczynam przyzwyczajać.

Licealistki uczą seniorów internetu przez internet

CHEŁM Uczennice klasy I Dg z IV LO z Oddziałami Integracyjnymi w Chełmie: Weronika Łacińska, Monika Klaudel, Karolina Korcz, Aleksandra Suchonos i Anastazja Rzeźnik uczą seniorów, jak korzystać z zasobów internetu. Na razie się z nimi spotykać nie mogą, więc wspomagają ich wirtualnie.

Na platformie Zwolnieni z Teorii szkoła realizuje projekt, którego celem jest organizowanie warsztatów pod nazwą „Senior na prestiżu". W części teoretycznej nastolatki wyjaśniają, do czego może służyć internet oraz jak korzystać z internetowych usług i portali, takich jak: E-recepta, Facebook, YouTube, Allegro. Część praktyczna polega na wspólnej pracy seniorów i organizatorek z urządzeniami elektronicznymi – laptopami i telefonami komórkowymi. Przygotowane przez zespół prezentacje i filmy w prosty, przystępny sposób pomagają przybliżyć seniorom korzystanie z internetu.

Do tej pory uczennice spotkały się raz z seniorami w Dziennym Domu Senior+ w Chełmie. Warsztaty okazały się sukcesem i zostały bardzo pozytywnie przyjęte przez uczestników. Niestety, ze względu na aktualną sytuację epidemiologiczną, bezpośrednie kontakty uczennic z seniorami nie są możliwe. Licealistki przeniosły więc swoje działania do internetu i tą drogą próbują dotrzeć do starszych osób oraz do swoich rówieśników, którzy mogliby pomóc babciom i dziadkom w uczestniczeniu w warsztatach.

Zachęcamy wszystkich zainteresowanych do obejrzenia prezentacji, którą można znaleźć na facebookowym profilu „Senior na Prestiżu". Można też podzielić się swoją opinią na temat projektu i jego realizacji. **opr. (apm)**

Zwolnieni z Teorii to platforma dla studentów i licealistów służąca do tworzenia własnych projektów społecznych. Każdy uczeń, który zrealizuje projekt, zostaje finalistą i otrzymuje międzynarodowy certyfikat z zarządzania, który w przyszłości pomoże w zdobyciu pierwszej pracy lub dostaniu się na wymarzone studia.

CEMEX doceniony w odpowiedzialnym biznesie

Aż osiem dobrych praktyk firmy CEMEX Polska znalało się w raporcie „Odpowiedzialny biznes w Polsce. Dobre praktyki". Opisano w nim blisko 1700 najlepszych działań 214 firm w obszarze społecznej odpowiedzialności biznesu w 2019 roku.

W najnowszym raporcie umieszczono opis ośmiu projektów CEMEX Polska zrealizowanych w 2019 roku, w tym z zakresu bezpieczeństwa i higieny pracy. Forum Odpowiedzialnego Biznesu doceniło następujące inicjatywy: Akademia Zdrowego Odżywiania, Kampania „Dbaj o Serce", Program „Pracownicze kluby sportowe", Kampania „Bądź ostrożny! Rozejrzyj się... zanim wejdziesz na jezdnię", Rodzinny Rajd Rowerowy. W obszarze edukacji środowiskowej i gospodarce obiegu zamkniętego wyróżniono; „Zostań badaczem przyrody i poznawaj otaczający nas świat", „Warsztaty na okrągło" oraz, obejmujący szeroki zakres działań edukacyjnych w ramach modelu shared value, Program Aktywności Społecznej.

Dobre praktyki ujęte w raporcie zostały podzielone na siedem obszarów, według międzynarodowej normy społecznej odpowiedzialności ISO 26000. Są to: ład organizacyjny, prawa człowieka, praktyki z zakresu pracy, środowisko, uczciwe praktyki operacyjne, zagadnienia konsumenckie, zaangażowanie społeczne i rozwój społeczności lokalnej. Największy wzrost dobrych praktyk w 2019 roku zaobserwowano w obszarze środowisko naturalne.

Raport „Odpowiedzialny biznes w Polsce. Dobre praktyki" jest publikacją cyklicznie wydawaną przez Forum Odpowiedzialnego Biznesu od 2002 roku. **MP**

WYCIĄG Z OGŁOSZENIA PREZYDENTA MIASTA CHEŁM

o przetargach ustnych nieograniczonych na sprzedaż następujących nieruchomości stanowiących własność Miasta Chełm, położonych w Chełmie w pobliżu ul. Malowane uregulowanych w księdze wieczystej KW Nr LU1C/00017248/4

Lp.	**Nr** ewidencyjny działki w obrębie 5	Powierzchnia działki w ha	Powierzchnia nieruchomości w ha	Cena wywoławcza (brutto)	**Wadium**
1	2	3	4	5	6
1	**25/7** **26/7**	0,0640 0,0914	**0,1554**	**110 800,00 zł**	**12 000,00 zł**
2	**25/10** **26/10**	0,0425 0,0737	**0,1162**	**95 800,00 zł**	**10 000,00 zł**

Ww. nieruchomości zostały przeznaczone do sprzedaży na podstawie Zarządzenia Nr 451/19 Prezydenta Miasta Chełm z dnia 20 listopada 2019 r.

Przetargi odbędą się 1 czerwca 2020 r. od godziny 10:30
w sali konferencyjnej nr 1 Urzędu Miasta Chełm przy ulicy Lubelskiej 65

Ogłoszenie o przetargach zostało wywieszone na tablicy ogłoszeń w siedzibie Urzędu Miasta Chełm przy ulicy Lubelskiej 65. Ponadto ogłoszenie o przetargach jest opublikowane w Biuletynie Informacji Publicznej na stronie internetowej http://umchelm.bip.lubelskie.pl/index.php?id=55 w zakładce: ogłoszenia/nieruchomości/ ogłoszenia od 2013 r.
Szczegółowe informacje dotyczące ww. nieruchomości można uzyskać w Urzędzie Miasta Chełm przy ul. Lubelskiej 65, pok. 37, III p. w godzinach pracy urzędu, tel. (82) 5643397 i (82) 5643409.

5010

WYCIĄG Z OGŁOSZEŃ PREZYDENTA MIASTA CHEŁM:

1. o przetargu ustnym nieograniczonym na sprzedaż nieruchomości stanowiącej własność Miasta Chełm, położonej w Chełmie przy **ul. Pięknej 2a**, oznaczonej w ewidencji gruntów w obrębie 26 jako działka nr **1135** o powierzchni **440 m²**. Dla nieruchomości prowadzona jest w Sądzie Rejonowym w Chełmie księga wieczysta KW Nr LU1C/00046940/7.
Nieruchomość przeznaczona została do sprzedaży na podstawie Zarządzenia Prezydenta Miasta Chełm Nr 450/19 z dnia 20 listopada 2019 r.

Cena wywoławcza nieruchomości (brutto) - **59 500,00 zł**
Wadium - **6 000,00 zł**

Przetarg odbędzie się w dniu 2 czerwca 2020 r. o godz. 10:00
w sali konferencyjnej nr 1 Urzędu Miasta Chełm przy ulicy Lubelskiej 65.

---

2. o drugim przetargu ustnym nieograniczonym na sprzedaż nieruchomości stanowiącej własność Miasta Chełm, położonej przy ul. **Adama Mickiewicza 15a**, oznaczonej w obr. 14 jako działka nr **732/2** o powierzchni **892 m²** wraz z udziałem 1/3 części w działce nr 732/4 o powierzchni 137 m², stanowiącej drogę dojazdową.
Dla nieruchomości prowadzone są w Sądzie Rejonowym w Chełmie księgi wieczyste: KW Nr LU1C/00004921/2 dla działki nr 732/2 i KW Nr LU1C/00064458/3 dla działki nr 732/4.
Nieruchomość przeznaczona została do sprzedaży na podstawie Zarządzenia Prezydenta Miasta Chełm Nr 404/19 z dnia 17 października 2019 r.

Cena wywoławcza nieruchomości (brutto) - **300 000,00 zł**
Wadium - **30 000,00 zł**

Przetarg odbędzie się w dniu 2 czerwca 2020 r. o godz. 10:30
w sali konferencyjnej nr 1 Urzędu Miasta Chełm przy ulicy Lubelskiej 65.

---

3. o drugim przetargu ustnym nieograniczonym na sprzedaż nieruchomości stanowiącej własność Miasta Chełm, położonej w Chełmie przy **Alei Armii Krajowej**, oznaczonej w ewidencji gruntów w obrębie 14 jako działka nr **1001/2** o powierzchni **589 m²**.
Dla nieruchomości prowadzona jest w Sądzie Rejonowym w Chełmie księga wieczysta KW Nr LU1C/00070162/6.
Nieruchomość przeznaczona została do sprzedaży na podstawie Zarządzenia Prezydenta Miasta Chełm Nr 406/19 z dnia 17 października 2019 r.

Cena wywoławcza nieruchomości (brutto) - **200 000,00 zł**
Wadium - **20 000,00 zł**

Przetarg odbędzie się w dniu 2 czerwca 2020 r. o godz. 11:00
w sali konferencyjnej nr 1 Urzędu Miasta Chełm przy ulicy Lubelskiej 65.

---

4. o drugim przetargu ustnym nieograniczonym na sprzedaż nieruchomości stanowiącej własność Miasta Chełm, położonej w Chełmie przy ul. **Kolejowej 81**, oznaczonej w ewidencji gruntów w obrębie 15 jako działka nr **285** o powierzchni **727 m²**.
Dla nieruchomości prowadzona jest w Sądzie Rejonowym w Chełmie księga wieczysta KW Nr LU1C/00057350/4.
Nieruchomość przeznaczona została do sprzedaży na podstawie Zarządzenia Prezydenta Miasta Chełm Nr 405/19 z dnia 17 października 2019 r.

Cena wywoławcza nieruchomości (brutto) - **110 000,00 zł**
Wadium - **10 000,00 zł**

Przetarg odbędzie się w dniu 2 czerwca 2020 r. o godz. 11:30
w sali konferencyjnej nr 1 Urzędu Miasta Chełm przy ulicy Lubelskiej 65.

---

5. o drugim przetargu ustnym nieograniczonym na sprzedaż nieruchomości stanowiącej własność Miasta Chełm, położonej w Chełmie przy ul. **Budowlanej**, oznaczonej w ewidencji gruntów w obrębie 1 jako działka nr **128/2** o powierzchni **1170 m²**.
Dla nieruchomości prowadzona jest w Sądzie Rejonowym w Chełmie księga wieczysta KW Nr LU1C/00014291/9.
Nieruchomość przeznaczona została do sprzedaży na podstawie Zarządzenia Prezydenta Miasta Chełm Nr 212/19 z dnia 21 maja 2019 r.

Cena wywoławcza nieruchomości (brutto) - **60 000,00 zł**
Wadium - **6 000,00 zł**

Przetarg odbędzie się w dniu 2 czerwca 2020 r. o godz. 12:00
w sali konferencyjnej nr 1 Urzędu Miasta Chełm przy ulicy Lubelskiej 65.

Ogłoszenia o przetargach zostały wywieszone na tablicy ogłoszeń w siedzibie Urzędu Miasta Chełm, przy ulicy Lubelskiej 65. Ponadto ogłoszenia o przetargach zostały opublikowane w Biuletynie Informacji Publicznej na stronie internetowej http://umchelm.bip.lubelskie.pl/index.php?id=55 w zakładce: ogłoszenia/nieruchomości/ogłoszenia od 2013 r.

Szczegółowe informacje dotyczące ww. nieruchomości można uzyskać w Urzędzie Miasta Chełm przy ul. Lubelskiej 65, pok.37, III p., w godzinach pracy urzędu, tel. (82) 5643397 i (82) 5643409.

5011

eprasa.pl a7c889a41b

Będą nowi dyrektorzy?

CHEŁM Troje dyrektorów miejskich placówek oświatowych sprawuje swoje funkcje do końca czerwca. Kolejne trzy osoby szefują do końca sierpnia. Miasto nie ma jednak jeszcze żadnych planów co do terminów przeprowadzenia konkursów.

Na czas określony - do końca roku szkolnego - kadencje przedłużone zostały w dwóch szkołach podstawowych. W ubiegłym roku odbył się konkurs na dyrektora Szkoły Podstawowej nr 7. Nie został rozstrzygnięty, bo **Wiesław Podgórski**, który zarządzał szkołą od kilkunastu lat, nie otrzymał od komisji konkursowej wystarczającej liczby głosów. Prezydent **Jakub Banaszek** powierzył wówczas obowiązki szefa placówki na 10 miesięcy **Agnieszce Zaporze.** Konkurs powinien zostać ogłoszony lada moment. Podobnie sytuacja wygląda w Zespole Szkół Energetycznych i Transportowych, gdzie również konkurs odbył się przed rokiem. Ubiegający się o kolejną kadencję dyrektor **Jarosław Wójciki** nie uzyskał wystarczającego poparcia komisji. Ostatecznie obowiązki dyrektora powierzono **Katarzynie Karamać.**Z końcem czerwca kończy się też okres sprawowania funkcji przez **Lidię Kowalczuk**, dyrektor Szkoły Podstawowej nr 2. Zastąpiła ona na stanowisku **Dorotę Mandzińską,** która zrezygnowała z funkcji i przeszła do I LO w Chełmie.Z kolei 31 sierpnia kończy się kadencja dyrektorów: Przedszkola Miejskiego nr 2, Szkoły Podstawowej nr 8 w Chełmie i Centrum Kształcenia Zawodowego. Do grona tego dołącza również **Teresa Mościcka**, dyrektor I LO, która zapowiedziała, że rezygnuje z funkcji. Kiedy ogłoszone zostaną konkursy na stanowiska? Na razie nie wiadomo.- Nie ma jeszcze terminów przeprowadzenia konkursów, a decyzji co do powierzenia stanowisk w wyżej wymienionych placówkach - informuje **Dominik Gil** z gabinetu prezydenta.

AN

Uszkodzone auta, powalona latarnia

Do poważnej kraksy doszło we wtorek na ul. Pocztowej w Chełmie. Stłuczone auta i zniszczona latarnia – to efekt nieuwagi 69-letniego kierowcy. Został ukarany mandatem.

69-letni kierowca z Chełma, włączając się do ruchu, nie ustąpił pierwszeństwa kierującemu prawidłowo oplem 56-latkowi z gminy Siedliszcze. Ten natomiast chcąc uniknąć zderzenia, skręcił tak niefortunnie, że wjechał w latanię i powalił ją na jezdnię. Na dodatek 69-latek wjechał w zaparkowanego obok opla. Za spowodowanie zagrożenia na drodze mężczyzna został ukarany 500-złotowy mandatem. Na szczęście nic nikomu się nie stało i zdarzenie zakwalifikowano jako kolizję.

(apm)

Ukradli płyty z wąwozu

GM. RUDNIK Urząd gminy próbuje ustalić kto ukradł ok. 60 płyt ażurowych, które zabezpieczały skarpę wąwozu lessowego w Równiankach.

Wszystkie osoby, które coś na ten temat mogą wiedzieć, proszone są o kontakt z Urzędem Gminy Rudnik lub komisariatem policji w Żółkiewce. Wójt **Paweł Kucharczyk** liczy na pomoc mieszkańców w zidentyfikowaniu sprawców. Ma również nadzieję na jak najszybsze odzyskanie skradzionego mienia oraz przywrócenie pierwotnego stanu drogi.

- Podobny apel przyniósł skutek w sierpniu ubiegłego roku, gdy ktoś podrzucił odpady wielkogabarytowe przy drodze powiatowej w Kaszubach. Śmieci zniknęły wówczas w kilka dni od opublikowania zdjęć i komunikatu na Facebooku - mówi wójt Paweł Kucharczyk.

Krasnostawscy policjanci czekają na oszacowanie wartości strat. W grę może bowiem wchodzić wykroczenie lub kradzież, która zagrożona jest karą nawet do 5 lat więzienia za kratkami.

GD

Świetlice oddane budowlańcom

GM. LEŚNIOWICE Trudno uwierzyć, że prace budowlane, mimo pandemii, idą tak szybko i sprawnie. Strażnica OSP w Leśniowicach jest w trakcie modernizacji. Teraz przyszła kolej na świetlice w Pliskowie i Wygnańcach.

W ubiegłym tygodniu wójt gminy **Joanna Jabłońska** przekazała budynki świetlic wykonawcy robót. Jest to firma, która wygrała przetarg: Czar–bud usługi budowlane **Jarosław Rodziewicz** z Hrubieszowa. Wykonano w świetlicach m.in. ocieplenie stropów ostatniej kondygnacji, docieplenie ścian zewnętrznych, wymianę stolarki okiennej i drzwiowej, montaż kotłów na pellet, nowej instalacji centralnego ogrzewania, remont posadzki i dachu.

Świetlica wiejska w Pliskowie ma zostać ukończona we wrześniu, a w Wygnańcach - w listopadzie. Jest szansa, że prace będą wykonane wcześniej.

Remonty realizowane są w ramach zadania pn. „Modernizacja energetyczna budynków użyteczności publicznej w Leśniowicach, Pliskowie i Wygnańcach, gmina Leśniowice" i są współfinansowane ze środków unijnych Europejskiego Funduszu Rozwoju Regionalnego.

DBEZ

Doceniona przez szkołę

CHEŁM Aleksandra Konieczna otrzymała odznaczenie „Bene Merenti", przyznawane absolwentom I LO, którzy przez trzy lata osiągnęli bardzo dobre wyniki w nauce, godnie reprezentowali swoją szkołę w różnych formach aktywności uczniowskiej, a także prezentowali właściwą postawę moralną, wyróżniając się odpowiedzialnym stosunkiem do obowiązków szkolnych i wysoką kulturą osobistą.

To tradycja I Liceum Ogólnokształcącego, kultywowana od 1996 roku. 20 kwietnia decyzją członków rady pedagogicznej I LO, laureatką prestiżowego wyróżnienia „Bene Merenti" została **Aleksandra Konieczna**. Dorobek naukowy i artystyczny nagrodzonej jest imponujący. Aleksandra wygrała XVI Międzynarodową Olimpiadę Języka Rosyjskiego dla uczniów szkół zagranicznych Państwowego Instytutu Rosyjskiego im. Aleksandra Puszkina w Moskwie (2018). Ponadto została laureatką III miejsca Olimpiady Języka Rosyjskiego dla obcokrajowców w kategorii uczniów, zorganizowanej przez Petersburski Uniwersytet Państwowy, jest też finalistką 50. Olimpiady Języka Rosyjskiego (2019). Aleksandra Konieczna to także utalentowana wokalistka. Trudno wymienić wszystkie jej osiągnięcia artystyczne. Z powodzeniem występowała nie tylko przed widownią polską, ale także zagraniczną. Ponadto była stypendystką ministra edukacji narodowej (w roku szkolnym 2019/2020), marszałka województwa w ramach projektu „Lubelskie wspiera uzdolnionych" (2017/2018) oraz Fundacji „Młode Talenty" (2019).

Medal, opatrzony imieniem i nazwiskiem absolwentki oraz łacińskim napisem *„Bene Merenti"*, zostanie wręczony przez dyrektora szkoły w obecności grona pedagogicznego, rodziców i uczniów w najbliższym możliwym czasie.

- Zwykle odbywało się to w trakcie uroczystości z okazji Dnia Patrona. W tym roku z racji zagrożenia epidemicznego nie będzie to możliwe - wyjaśnia **Teresa Mościcka**, dyrektor I LO. - Laureatka, oprócz medalu, otrzyma ufundowaną przez radę rodziców nagrodę pieniężną w wysokości 1000 złotych.

AN

PSZOK znów będzie czynny

CHEŁM Miejskie Przedsiębiorstwo Gospodarki Komunalnej w Chełmie zdecydowało się na otwarcie Punktu Selektywnej Zbiórki Odpadów Komunalnych. Decyzja ta, jak informuje prezes spółki, ma związek z łagodzeniem przez władze państwowe zasad kwarantanny oraz z potrzebami mieszkańców.

Od 4 maja PSZOK wznawia przyjmowanie odpadów w punkcie przy ulicy Bieławin w Chełmie. Ze względu na panującą pandemię koronawirusa przyjęcia interesantów odbywać się będą z zachowaniem szczególnych środków bezpieczeństwa sanitarnego - tylko po wcześniejszym umówieniu telefonicznym. - Mieszkańcy planujący dostarczenie odpadów do PSZOK muszą wcześniej telefonicznie umówić wizytę pod numerem telefonu 606 963 003. Bez zgłoszenia telefonicznego osoby nie będą obsługiwane. Interesanci będą umawiani z zachowaniem 15-minutowego czasu obsługi - informuje prezes MPGK **Marcin Czarnecki.** W związku ze zmienionymi zasadami obsługi klientów spółka zdecydowała się na wydłużenie pracy PSZOK, co pozwoli na skorzystanie z usług punktu większej liczbie mieszkańców.

Od 4 do 31 maja Punk Selektywnej Zbiórki Odpadów Komunalnych czynny będzie od poniedziałku do piątku w godz. 7 -18 oraz w sobotę 7-15.

- Ponadto, ze względu na trwające w dalszym ciągu obostrzenia sanitarno-epidemiologiczne, przekazujący odpady do punktu muszą przestrzegać wszystkich nałożonych prawem ograniczeń dotyczących miejsc publicznych, tj. stosowania maseczek ochronnych oraz zachowania co najmniej 1,5 m odległości - informuje MPGK.

Na teren PSZOK może wjechać wyłącznie jedna osoba przekazująca odpady, a oczekujący na wjazd powinni stać przed bramą.

AN

SONDA

ZAKRYWAMY TWARZ

Dorota Hnidec: Jestem niezwykle wdzięczna rządowi, że mogę chodzić w nic niedającej maseczce - jak stwierdził pan minister Szumowski! Jesteśmy uratowani. A tak naprawdę, od kiedy wdychanie tego, co wydychamy, jest ok?

Natalia Wiślińska: Na zewnątrz jest w okej, szczególnie w wietrzne dni, ale w pomieszczeniu, np. w sklepie, ciężko się oddycha. Jak zrobi się dużo cieplej to nie będzie lekko.

Paula i Anna Śliwińskie: Maseczkowy Team. Maseczki mogą być, ale nie na dłuższą metę. Aż się boimy pomyśleć, jak w nich funkcjonować, kiedy przyjdą upały w lecie. Pozytyw jest taki, że są kolorowe. Ciekawe, ile jeszcze w nich pochodzimy? Źle się nosi, bo bardzo zaparowują okulary.

Halina Budzyńska: W maseczce wytrzymuję jakieś 3 do 5 minut. Potem zaczynam się dusić. Nie dość, że jestem ostrym alergikiem na wszystkie pyłki traw, drzew i krzewów, to jeszcze okularnikiem i kiedy zakryję usta i nos maseczką, to za moment mam zaparowane okulary. Jednym słowem koszmar.

eprasa.pl a7c889a41b

MARIUSZ GADOMSKI PRZYPOMINA MROŻĄCE KREW W ŻYŁACH HISTORIE SPRZED LAT

TRAGICZNA STRZELANINA W KOMISARIACIE POLICJI

Robotnicy domagali się od policji zwolnienia aresztowanych kolegów. Nie przebierali w słowach. Było ich więcej, ale policjanci byli uzbrojeni w karabiny i rewolwery. W pewnym momencie padły strzały. Zabite zostały trzy osoby, w tym osiemnastoletni uczeń. Według policji, w obronie koniecznej. Według robotników, popełniono morderstwo.

Po odzyskaniu niepodległości w 1918 r. Polska przez dwa kolejne lata była uwikłana w wojny, najpierw z Ukraińcami, następnie z bolszewikami. Rok 1921 r. miał być pierwszym rokiem bez wojen. I faktycznie taki był, jeśli nie liczyć konfliktu polsko-litewskiego o Wileńszczyznę i Suwalszczyznę, który trwał jeszcze wiele miesięcy, i Powstania Śląskiego.

Wojny nie było, ale nastała bieda

Generalnie jednak ucichła kanonada kul. Ożywiło się życie gospodarcze, otwarto Targi Poznańskie, Polska nawiązała sojusze obronne z Francją i Rumunią. Niestety, zmagaliśmy się z innym wielkim problemem: biedą. Kraj był wyniszczony wojnami, a dodatkowo jeszcze na całym świecie trwał kryzys ekonomiczny, którego jednym ze skutków był gigantyczny wzrost cen na podstawowe artykuły.

W 1921 r. za chleb żytni pytlowy w warszawskich sklepach trzeba było zapłacić 120 marek polskich, za litr mleka 115 mp, a za kilogram masła 1055 mp. Ceny rosły z dnia na dzień. Ludność manifestowała niezadowolenie, w całej Polsce wybuchały strajki robotników, dochodziło do wieców i demonstracji ulicznych. Wielokrotnie interweniowała policja.

W celu przeciwdziałania skutkom drożyzny organizacje robotnicze zakładały spółdzielnie spożywcze i tzw. kooperatywy, której członkowie wspólnym wysiłkiem zaopatrywali się w żywność bezpośrednio u producentów i sprzedawali ją po cenach niższych niż w sklepach. Nie przynosiło to jednak efektów.

Socjaliści ostro krytykowali rządowe rozporządzenia o wprowadzeniu wolnego handlu. Co prawda wolny handel miał być lekarstwem na nieudolny system aprowizacyjny, będący pozostałością wojenną, i początkowo aprobowano tę zmianę. Niestety, praktyka pokazała, że na wolnym handlu najbardziej skorzystali spekulanci rynkowi, którzy dysponując odpowiednio dużym kapitałem, skupowali hurtowo ogromne ilości żywności, żeby ją następnie sprzedawać po paskarskich cenach lub wywozić z Polski. Na wolny handel w takim wydaniu gromy rzucano także z mównicy sejmowej.

Przelała się czara goryczy

Nieuczciwe praktyki obserwowano także w Chełmie. Na stacji kolejowej częstym widokiem były wagony wypełnione zbożem przeznaczonym do wysłania w inne rejony kraju lub za granicę. A tymczasem wielu mieszkańcom Chełma zaglądało w oczy widmo głodu!

14 sierpnia 1921 r. chełmskie organizacje robotnicze, głównie PPS, na zorganizowanym w mieście wiecu wystąpiły przeciwko drożyźnie. Postulowano, by rząd powrócił do kontyngentowego systemu aprowizowania miast. Był on kulawy, ale i tak uczciwszy niż obecna wolnoamerykanka rynkowa. Na wiecu przemawiało kilku miejscowych prominentnych działaczy socjalistycznych, m.in. **Włodzimierz Terpitz**, w późniejszych latach wiceprezydent Chełma. Uchwalono m.in. rezolucję o zamknięciu granic dla wywozu żywności, sekwestru ziemiopłodów i zabezpieczenia na zimę produktów żywnościowych dla pracującej ludności miast i miasteczek m.in. poprzez przekazanie ich do kooperatyw robotniczych. Jednocześnie apelowano o spokój i ostrzegano przed warcholstwem komunistycznym. Niestety, władze miały ten protest w głębokim poważaniu.

Następnego dnia kolejarze pracujący na dworcu w Chełmie znowu zauważyli na bocznicy wagon wypełniony zbożem. Dowiedzieli się, że ma ono być wyekspediowane do stacji w Baranowiczach. Ten fakt głęboko ich oburzył.

- To skandal! Nic do nich nie dociera. Głodem chcą nas wziąć! - mówili, nie kryjąc gniewu i rozżalenia. Niektórzy krzyczeli, że skończył się czas narzekania. Przelała się czara goryczy i upokorzeń. Od słów trzeba przejść do czynów. - Niech zobaczą, że potrafimy walczyć o to, co nam się należy.

Inni podchwycili te hasła. Zakasano rękawy, zrzucono z wagonu zboże i odstawiono je do kooperatywy kolejowej. Trafiła tam także mąka, którą tego samego dnia wieziono furami na kolej z jednego z młynów parowych. Spekulanci, wykorzystując luki w przepisach, masowo wysyłali mąkę na Wschód, gdzie płacono za nią w niemieckiej walucie.

fot. https://policjanciwhistorii.ipn.gov.pl/dokumenty /form/104-267252349-705_ake5l.pdf

Nocny nalot policji

Niebawem w kooperatywie zjawił się uzbrojony oddział policji. Pod groźbą sankcji karnych nakazano wydanie mąki i zboża oraz zwrócenie ich właścicielom. Kolejarze odmówili wykonania polecenia. Oświadczyli, że nie dadzą się zastraszyć policji. Nie popełnili żadnego przestępstwa. To był dopuszczalny prawem akt nieposłuszeństwa obywatelskiego.

Policja spisała protokół. Nie była władna nic więcej zrobić, miała tylko wezwać robotników do wydania zarekwirowanych przez nich produktów. Na dodatek przyszedł właściciel młyna i powiedział, że być może dogada się z kolejarzami w kwestii odsprzedania im mąki. Policja nie była więc już potrzebna.

Według endeckiego „Głosu Lubelskiego", kolejarze nie porozumieli się z właścicielem młyna i kazali mu opuścić siedzibę kooperatywy. Podobno cenę, jakiej zażądał, uznali za zbyt wysoką. Natomiast poseł PPS **Marian Malinowski**, który żywo interesował się całą tą sprawą i interweniował w obronie robotników, podawał, że rozmowy, jakie były prowadzone z młynarzem, zmierzały do zawarcia z nim umowy na dostawy stałych ilości mąki do kooperatywnych piekarń w Chełmie.

Tak czy inaczej, o buncie kolejarzy huczało całe miasto. Socjaliści zapowiadali uchwalenie kolejnych rezolucji. O obronie przed spekulantami, żerującymi na najbiedniejszej ludności, grzmieli również komuniści i grozili strajkami. Z godziny na godzinę sytuacja w Chełmie stawała się coraz bardziej dramatyczna. Zamieszki uliczne wisiały w powietrzu.

I wówczas do akcji wkroczyła prokuratura. Zarządzeniem prokuratora **Kuczyńskiego**, w nocy z 18 na 19 sierpnia, policja aresztowała 14 osób. Byli to kolejarze, którzy nie zgodzili się na wydanie mąki, i ci, którzy na dworcu wzywali do niepokojów społecznych. Tymczasowo umieszczono ich w budynku głównego komisariatu policji przy ulicy Lubelskiej, gdzie znajdowały się najważniejsze miejskie urzędy i instytucje, w tym także magistrat, który jest tam zresztą do tej pory.

Polała się krew

Jeżeli miał to być sposób na uspokojenie nastrojów w mieście, to okazał się całkowicie chybiony. Skutek podjętych działań był odwrotny do zamierzonego. Nocne aresztowanie kilkunastu kolejarzy, bez postawienia im zarzutów, jeszcze bardziej rozjuszyło najuboższą ludność. W pewnym momencie sytuacja wymknęła się spod kontroli. Doszło do rozlewu krwi.

Nazajutrz, 19 sierpnia, o godzinie siódmej rano na znak protestu na stacji w Chełmie stanęły parowozy. Gwizdki i syreny były sygnałem do zebrania się kolejarzy przed dworcem. Tłum wg „Głosu Lubelskiego" liczył około 600 osób. Poszli do siedziby kooperatywy, żeby usunąć stamtąd policjantów, którzy pilnowali zboża i mąki. Niewiele brakowało, żeby doszło do bójki z policją, jednak ktoś z tłumu powstrzymał robotników.

- Teraz najważniejsze, to uwolnić z aresztu naszych towarzyszy – powiedział ów człowiek.

Tłum ruszył na Lubelską. Po drodze dołączyła do kolejarzy grupa mętów społecznych, którym zależało na rozróbach. Podeszli pod urząd powiatowy. Kilkuosobowa delegacja zażądała od starosty **Bolesława Międzybłockiego** wydania decyzji o wypuszczeniu uwięzionych kolejarzy. Niestety, starosta nie mógł nic zrobić w tej sprawie, bo nie posiadał odpowiednich kompetencji.

- Nie mam władzy ani nad policją, ani nad urzędem prokuratorskim. Decyzja o zwolnieniu należy do sądu – wyjaśnił. Robotnicy nie poszli jednak do sądu. Bliżej mieli na policję.

Wyszedł zastępca komendanta chełmskiej policji komisarz **Grabowski**. Usłyszał, że aresztowani tej nocy kolejarze mają być w tej chwili wypuszczeni. Odparł, że nie jest to możliwe, bo właśnie trwają przesłuchania zatrzymanych. Nakazał rozejść się.

Nikt nie zastosował się do polecenia. Tłum wdarł się na podwórze komisariatu. Na rozkaz komendanta zastąpił robotnikom drogę oddział funkcjonariuszy z karabinami i rewolwerami. Było ich jednak mniej niż demonstrujących. Prawicowe gazety podały, że tłum zaatakował policjantów. Obrzucono ich wyzwiskami i kamieniami, a dwóm wyrwano karabiny i roztrzaskano o bruk.

W pewnej chwili huknęły strzały. Trafieni kulami robotnicy padli na ziemię. Rozkaz użycia broni palnej wydał komisarz Grabowski. Trzej ludzie zginęli. **Julian Tromlak**, 18-letni uczeń ślusarski, i 35-letni **Onufry Marinocha**, robotnik kolejowy, ponieśli śmierć na miejscu od postrzałów, 38-letni **Paweł Marczewski**, subiekt w sklepie Stowarzyszenia „Przyszłość", zmarł w szpitalu św. Mikołaja na skutek obrażeń. Trzech robotników zostało lżej rannych. Reszta tłumu rozpierzchła się. Jeszcze tego samego dnia wypuszczono z aresztu zatrzymanych kolejarzy.

Tak nie wolno panie ministrze!

Pogrzeby zastrzelonych mężczyzn odbyły się 21 sierpnia 1921 r. na cmentarzu przy ulicy Lwowskiej. Pożegnali ich koledzy z pracy i delegacje robotnicze m.in. z Warszawy, Lublina i Radomia. Trumny złożono do grobów przy śpiewie pieśni „Salve Regina". Przygrywało pięć orkiestr.

Sprawa strzelaniny na komisariacie policji była badana przez specjalną komisję śledczą, w skład której weszli prokuratorzy, szef bezpieczeństwa kraju i komendant IV okręgu policji. Sprawdzano m.in., czy użycie broni przeciwko robotnikom było uzasadnione. Nic jednak nie wiadomo o wynikach tego dochodzenia.

Poseł **Marian Malinowski** w interpelacji skierowanej do ministra sprawiedliwości w dniu 13 września 1921 r. – czyli prawie miesiąc po zajściach – domagał się jak najszybszego i jak najsurowszego ukarania tych, którzy swoimi działaniami przyczynili się do tragedii. Byli to, zdaniem posła: zastępca komendanta policji w Chełmie, komisarz Grabowski i prokurator Kuczyński. Pierwszy wydał policjantom rozkaz strzelania z ostrej amunicji do nieuzbrojonych robotników, którzy wiedzeni słusznym gniewem przyszli domagać się zwolnienia z aresztu swoich towarzyszy. Nie padły strzały ostrzegawcze w powietrze, które być może ostudziłyby gorący nastrój, tylko od razu mierzono do ludzi. Poseł bez ogródek nazwał działania policji ohydnym mordem.

Z kolei prokurator przyczynił się pośrednio do śmierci robotników, wydając policji polecenie bezprawnego aresztowania kilkunastu kolejarzy. Bezprawnego, bo dokonanego w nocy. A tak nie wolno postępować. Malinowski przypomniał ministrowi **Bronisławowi Sobolewskiemu**, że zgodnie z artykułami uchwalonej ledwie pół roku wcześniej Konstytucji marcowej i kodeksem karnym, „sprowadzenie oskarżonego i zaaresztowanie go, prócz nagłych niecierpiących zwłoki wypadków, odbywa się w dzień". A jakiż tu był nagły wypadek? Przecież ci, którzy zatrzymali mąkę, nie kryli się z tym, nie mieli zamiaru uciekać z miasta. Nic nie uzasadniało nocnego najścia policji, wyciągnięcia ich z łóżek i zapędzenia na komisariat.

To nie był dobry czas na załatwianie takich spraw. Interpelacja wpłynęła do ministra na kilka dni przed nieudanym zamachem na **Józefa Piłsudskiego**, dokonanym we Lwowie przez ukraińskiego działacza **Stepana Fedaka** na Targach Wschodnich. Z pewnością to zdarzenie było dla władzy ważniejsze niż strzały do zbuntowanych kolejarzy. **MARIUSZ GADOMSKI**

eprasa.pl a7c889a41b

#zostańwdomu - oczami naszych Czytelników

Czas pandemii wymaga od nas rozsądku i odpowiedzialności, które przejawiamy, m.in. pozostając w domach. Choć pogoda za oknem zachęca do spacerów i rekreacyjnych wypadów, to dla bezpieczeństwa swojego i innych lepiej jednak pozostać w izolacji, dopóki sytuacja się nie unormuje. A siedzenie w domu nie musi polegać tylko na leniuchowaniu, czy leżeniu na kanapie przed telewizorem. Można spędzić też okres kreatywnie, zacieśniając więzi rodzinne i nadrabiając zaległości w sprawach, na które wcześniej nie miało się czasu. **MP**

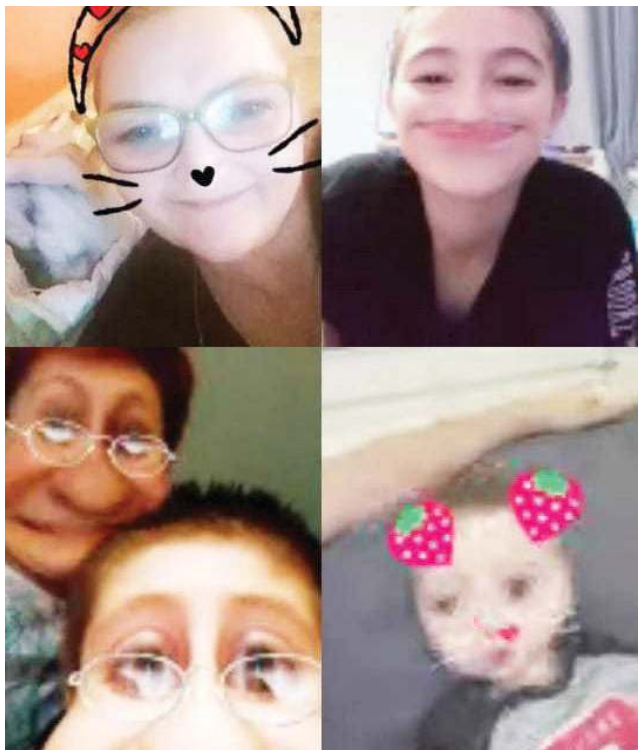

Rodzina Edyty Krasowskiej używa do wspólnej zabawy komunikatora internetowego.

Syn Doroty Emerli nie zapomniał o Dniu Ziemi, tworząc taki prezent dla naszej planety.

Agnieszka Morozowska postawiła na domowe spacery z dzieckiem.

Rodzina Edyty Wawryniuk spędza czas na koszeniu trawy.

Paweł Hadam tworzy razem z babcią malarskie dzieła.

Kot Edyty Wawryniuk na pewno jest zadowolony z takiej podwózki...

Chłopiec pod opieką Alicji Hajduk na pewno wyrośnie na zawodowego kierowcę.

Paula Śliwińska razem z mamą i domowym pupilem na „Los Balkonos".

Są chętni na MPEC

CHEŁM Cztery firmy są zainteresowane kupnem udziałów Miejskiego Przedsiębiorstwa Energetyki Cieplnej. Oferty analizuje obecnie prawnik. Spółka nie zapłaci również kary za emisję CO2. Udało się wykupić wszystkie uprawnienia za ubiegły rok.

Zespół negocjacyjny wysłał sześć zaproszeń do największych spółek energetycznych w Polsce. Oprócz tego ukazało się ogłoszenie o sprzedaży udziałów. Termin składania ofert wstępnych upłynął 22 kwietnia. Każdy, kto chciał wziąć udział w postępowaniu, musiał wpłacić kaucję w wysokości miliona złotych.

- Wpłynęły cztery oferty potwierdzone wadium. Złożyli je: GPEC Gdańsk, EON, PGE Energia Ciepła i PGNiG Termika - wylicza **Artur Jędruszczuk**, prezes MPEC. - Obecnie przekazaliśmy oferty do kancelarii prawnej w celu określenia spełnienia wymagań formalnych.

Kapitał zakładowy wynosi 18 mln 718 tys. zł i dzieli się na 37 tys. 436 równych i niepodzielnych udziałów o wartości nominalnej 500 zł każdy. Udziały te zostaną sprzedane w całości jednemu podmiotowi. Transakcję przeprowadzi zespół negocjacyjny, w którego skład wchodzą, oprócz władz miasta i spółki, przedstawiciele załogi.

W międzyczasie także udało się spółce wykupić uprawnienia na emisję CO2 za ubiegły rok.

- W procesie zakupu uprawnień nie korzystaliśmy z kredytów. Z budżetu firmy wydaliśmy ok. 7 mln zł - wyjaśnia prezes Jędruszczuk. - Nie ukrywam, że trochę pomógł nam wirus, bo ceny w marcu nieco spadły. **AN**

Zasiłek przedłużony do 3 maja

REGION Musisz jeszcze zostać z dzieckiem w domu? Staraj się o przedłużenie zasiłku. Ze świadczenia na opiekę nad dziećmi, których placówki oświatowe są zamknięte w związku z COVID-19, można korzystać obecnie do 3 maja.

- Nowe rozporządzenie Rady Ministrów, które wydłuża okres dodatkowego zasiłku, obowiązuje z mocą od 27 kwietnia. Zgodnie z nim, świadczenie przysługuje na czas zamknięcia żłobków, przedszkoli, szkół, klubów dziecięcych i innych placówek, do których uczęszczają dzieci, nie dłużej niż do 3 maja – mówi **Małgorzata Korba**, rzecznik ZUS w województwie lubelskim. - Przysługuje ubezpieczonym rodzicom dzieci do ukończenia 8 lat oraz opiekunom starszych dzieci, które mają odpowiednie orzeczenie o niepełnosprawności lub orzeczenie o potrzebie kształcenia specjalnego. Zasiłek dostaną również ubezpieczeni rodzice pełnoletnich osób niepełnosprawnych, które nie mogą uczęszczać do placówki, bo jest zamknięta z powodu koronawirusa.

Żeby otrzymać zasiłek, trzeba złożyć u swojego pracodawcy albo zleceniodawcy oświadczenie o sprawowaniu opieki nad dzieckiem. Tylko prowadzący własną działalność gospodarczą przekazują oświadczenie bezpośrednio do Zakładu Ubezpieczeń Społecznych. Przedsiębiorcy mogą je wysłać przez internet, za pomocą Platformy Usług Elektronicznych ZUS. Wzór oświadczenia można pobrać z www.zus.pl.

opr. (apm)

Łuk powitalny dla lekarzy

Uczniowie klasy 5 Szkoły Podstawowej w Stołpiu im. Marii Skłodowskiej - Curie otrzymali na lekcji plastyki nietypowe zadanie. Mieli przedstawić swoją koncepcję łuku powitalnego, np. dla suberbohatera. Powstały rysunki wykonane różnymi technikami, a wśród nich łuk **Amelii Ulrych** - brama zwycięstwa dla lekarzy. **DBEZ**

Chadek też szyje

W tych trudnych czasach Chełmski Dom Kultury promuje i wspiera nie tylko kulturę. Pracownicy Chadeku dołączają do akcji szycia maseczek ochronnych dla mieszkańców Chełma.

Do nowo tworzonej pracowni krawieckiej w Amfiteatrze Kumowa Dolina lada dzień zostaną przywiezione profesjonalne maszyny do szycia.

- Firma, która je dostarcza, podarowała naszej jednostce materiały do uszycia 1600 maseczek - chwali się **Mariusz Kalman** z ChDK.

Wytworzone przez Chadek środki ochrony osobistej trafią do sztabu kryzysowego Urzędu Miasta Chełm, a stamtąd do mieszkańców. **AN**

Unijne pieniądze na ocieplenie szpitala

CHEŁM Dzięki pozyskaniu środków unijnych chełmski szpital zrealizuje projekt dotyczący poprawy efektywności energetycznej czterech pawilonów. Wartość projektu opiewa na 12 mln zł – z czego 7,5 mln zł to dofinansowanie z Unii Europejskiej.

21 kwietnia Zarząd Województwa Lubelskiego zatwierdził wybór ostatnich projektów do dofinansowania w ramach działania 5.2 RPO Województwa Lubelskiego na lata 2014-2020.

- Fundusze europejskie, które są rozdzielane w naszym województwie z Regionalnego Programu Operacyjnego, dotyczą także takich działań, jak efektywność energetyczna z sektora publicznego. Chodzi tu o bardzo popularną termomodernizację budynków. Jednym z beneficjantów, który pozyskał środki europejskie na ten cel, jest Samodzielny Publiczny Wojewódzki Szpital Specjalistyczny w Chełmie. Placówka w ramach projektu wykona kompleksową termomodernizację czterech budynków – powiedział Radiu Bon Ton **Remigiusz Małecki**, rzecznik marszałka województwa lubelskiego.

Projekt nosi nazwę „Poprawa efektywności energetycznej budynków użytkowanych na potrzeby działalności leczniczej Samodzielnego Publicznego Wojewódzkiego Szpitala Specjalistycznego w Chełmie". Prace obejmują kompleksową termomodernizację czterech budynków (pawilonów A, B, C oraz przychodni przyszpitalnej) o łącznej powierzchni użytkowej ponad 12 tys. metrów kwadratowych. Roboty budowlane obejmą między innymi: docieplenie ścian zewnętrznych, stropodachu, wymianę okien i drzwi, wykonanie instalacji solarnych z panelami solarnymi na dachu, wymianę instalacji centralnego ogrzewania, modernizację wewnętrznej instalacji elektrycznej (oświetlenia) oraz systemów wentylacji i klimatyzacji.

Wartość całkowita projektu to 12 mln zł. Inwestycja zostanie sfinansowana ze środków Europejskiego Funduszu Rozwoju Regionalnego (w wysokości 7,5 mln zł) oraz budżetu województwa lubelskiego (w kwocie 4,5 mln zł). Umowa o dofinansowanie zostanie zawarta do końca kwietnia tego roku. **(apm)**

Wyjaśnienie

W artykule „Koniec z wizytami na cmentarzu", który ukazał się w numerze 15, informowaliśmy za policją, że odwiedzanie grobów nie jest w dobie epidemii pilną potrzebą. W tekście padło również niefortunne stwierdzenie, że obie nekropolie w mieście są zamknięte. Tymczasem, jak tłumaczy w tym samym tekście Andżelika Głąb-Kunysz z chełmskiej komendy policji - „cmentarze pozostają otwarte, ponieważ odbywają się pogrzeby, ale w innych przypadkach przebywanie w takim miejscu nie jest uzasadnione". **AN**

eprasa.pl a7c889a41b

Przez pandemię lecą włosy z głowy

Najczęstszą przyczyną wypadania włosów jest permanentny stres. Jego głównym powodem od kilku tygodni jest pandemia koronawirusa, która dotarła do Polski, paraliżując życie milionów ludzi. Stres odbija się na całym organizmie, również na włosach, osłabiając ich kondycję i prowadząc często do łysienia. Jak zadbać o włosy w tak trudnym okresie?

Napięcie psychiczne obniża naszą odporność, może wywoływać lub zaostrzać objawy wielu chorób. Włosy są najczulszym barometrem zdrowia, który odzwierciedla stan naszego organizmu, sygnalizuje niedobory witamin i minerałów, niski poziom żelaza czy rozregulowanie organizmu. Jeśli włosy stają się łamliwe, suche i zaczynają wypadać, to sygnał, że trzeba zacząć działać i poświęcić im więcej uwagi.

- Okres trwającej pandemii koronawirusa dla wielu osób związany jest z przeżywaniem silnego i przewlekłego stresu, który może spowodować przedwczesne przejście włosów w fazę spoczynku, przyczyniać się do zapalenia mieszków włosowych i osłabienia struktury włosa. U niektórych osób może nawet wystąpić łysienie spowodowane stresem, przybierające różne formy: ogniska całkowitego wyłysienia, podobne jak w przypadku łysienia plackowatego, jak również równomierne, ale mocno zauważalne zmniejszenie się gęstości całej fryzury- tłumaczy trycholog **Anna Mackojć**.

Zadbaj o skórę głowy

- Należy pamiętać także o regularnym peelingu skóry, który pozwala pozbyć się zanieczyszczeń, usuwa pozostałości po kosmetykach i martwy naskórek.

- Istotnym elementem peelingu jest masaż, poprawiający krążenie krwi w komórkach skóry, dotleniający mieszki i ułatwiający skórze przyjmowanie składników odżywczych.

- W domowym zaciszu możemy przygotować proste odżywki na przykład na bazie oliwy z oliwek, miodu i cytryny z dodatkiem kilku kropel witaminy A+E oraz regenerujące kąpiele dla włosów z użyciem mieszanki olejków - lawendowego, eukaliptusowego czy z wyciągiem z melisy, o działaniu uspokajającym.

Wzmacniaj włosy dietą

- W jadłospisie powinno się uwzględnić produkty bogate w białko, krzem, miedź czy bardzo ważne witaminy i minerały.

- Podstawowym budulcem włosów są białka i składniki mineralne. Aby włosy były mocne i zdrowe, w pierwszej kolejności trzeba jeść nabiał, mięso i ryby.

- W jadłospisie powinny znaleźć się także: soja, soczewica, fasola, kasza gryczana i jaglana. Posiłki powinny być bogate w witaminy, przede wszystkim A, D, E, K, jak również B6 i B12.

- Warto zadbać o suplementację - uzupełnienie witaminy B12 oraz cynku, który wspomaga odporność i pozytywnie wpływa na porost włosów.

- Można również profilaktycznie suplementować włosy preparatami z aminokwasami siarkowymi, ale na efekty należy poczekać co najmniej kilka tygodni.

Izolacja frustracja

REGION Czujesz, że nie wytrzymujesz? Zaczynasz wpadać w depresję od ciągłego siedzenia w domu i strachu przed zarażeniem? Te placówki mogą ci pomóc. Oczywiście zdalnie, ale czasami chwila rozmowy może być zbawienna.

Wojewoda lubelski **Lech Sprawka**, wychodząc naprzeciw potrzebom wynikającym z rosnącej liczby osób poddanych izolacji z powodu COVID-19, nadzorowi epidemiologicznemu i kwarantannie podjął inicjatywę zorganizowania wsparcia psychologicznego na terenie województwa lubelskiego.

W działania te włączyły się samorządy, angażując pracowników podległych im jednostek, realizujących na co dzień zadania z zakresu interwencji kryzysowej, specjalistycznego poradnictwa, a także poradnie psychologiczno-pedagogiczne. Osoby potrzebujące wsparcia mogą zdalnie uzyskać pomoc specjalistów. Baza telefonów jest aktualizowana na bieżąco na stronie internetowej urzędu wojewódzkiego.

Z naszego terenu do tej pory zgłosiły się: MOPR w Chełmie (660 159 643 w godz. 7.30 – 11.30), Stowarzyszenie Integracji Rodzin „Przystań" w Chełmie (512 577 451 całodobowo), Poradnia Psychologiczno-Pedagogiczna nr 1 w Chełmie (82 563 0078 w godz. 7.30.- 15.30), Poradnia Psychologiczno-Pedagogiczna nr 2 w Chełmie (82 565 73 69 w godz. 7.30.- 15.30), Ośrodek Interwencji Kryzysowej w Chełmie (518 641 373 całodobowo), Poradnia Psychologiczno-Pedagogiczna w Rejowcu Fabrycznym (82 566 30 00 poniedziałek, środa 8-16, piątek 8-12), Poradnia Psychologiczno-Pedagogiczna w Dubience (82 566 80 888 wtorek, czwartek 8-16, piątek 12-16), Powiatowe Centrum Pomocy Rodzinie w Chełmie (604 959 648 całodobowo), Powiatowe Centrum Pomocy Rodzinie w Krasnymstawie (82 576 72 97 w godz. 7.30 – 15.30), Poradnia Psychologiczno-Pedagogiczna w Krasnymstawie (82 576 36 08 w godz. 15.30. - 19), Starostwo Powiatowe we Włodawie (788 674 041 w godz. 7.30 – 19), Środowiskowe Centrum Zdrowia Psychicznego we Włodawie (508 767 006, 508 767 70 – infolinia, rejestracja). **opr. (apm)**

Sposoby na zaparowane okulary i spocone dłonie

Co robić, jeśli parują ci mocno okulary i nic nie widzisz, gdy jesteś w maseczce? A co, kiedy pocą ci się dłonie w rękawiczkach, jest bardzo nieprzyjemnie i nieestetycznie, gdy je ściągasz? Wyszperaliśmy w sieci kilka porad. Możesz je wypróbować.

- Szkła okularów umyj wodą z mydłem lub płynem do mycia naczyń. Wytrzyj je ręcznikiem papierowym. Mydło stworzy na szkłach warstwę hydrofobową i trochę ograniczy parowanie powierzchni.

- Możesz też użyć płynów do szyb i luster, które posiadają w sobie środek hydrofobowy, co może utrudnić osiadanie pary na szkłach.

- Włóż zawiniętą chusteczkę w górną część maski. Będzie ściślej przylegała do naszego nosa. Dzięki temu mniej wydychanego powietrza będzie uchodzić górną częścią maski i nie dotrze do okularów.

- Spróbuj dopasować sobie odpowiednio maskę, druciki na nosie pozaginaj tak, by bardziej przylegała na górze. Niech sobie oddech ulatuje dołem.

- Zanim założysz rękawiczki, dłonie posyp talkiem, może być też puder dla niemowląt, który zapobiega poceniu.

- W aptece można kupić antyperspirant do rąk w kremie. Też ma właściwości ograniczające pocenie się.

- Pomocne mogą być też kremy nawilżające i zatrzymujące w skórze wilgoć, zawierające glicerynę, olejek z awokado, woski i witaminy. Ręce nie będą tłuste, a krem stworzy pewną barierę.

Wypożyczają bezpłatnie

Ze względu na bezpieczeństwo pacjentów i pracowników Poradnia Vitberg w Chełmie jest aktualnie nieczynna. Jednak, zachowując zasady bezpieczeństwa, udostępnia sprzęt medyczny osobom, które go potrzebują. Na dodatek całkowicie bezpłatnie.

Rehabilitacyjny Aparat Masujący RAM Vitberg+ (CE 0197), który można wypożyczyć, może być wykorzystywany w warunkach domowych, między innymi przy następujących schorzeniach: ból kręgosłupa w odcinku lędźwiowym, ból kolan, ból w obręczy barkowej, krążenie w kończynach dolnych, problemy, wynikające ze zniedołężnienia i długotrwałego unieruchomienia i problemy metaboliczne. Liczba aparatów do użyczenia jest ograniczona, decydująca będzie kolejność zgłoszeń. Więcej informacji znajduje się na stronie: ps://www.vitbhtterg.com/vitberg-wypozycz-do-domu, pod numerem telefonu: +48 784 367 262 lub adresem mailowym: magdalena.ganska@poradnia-vitberg.pl **opr. (apm)**

KoronaWieści

Nawet kilka miesięcy leczenia

Wyleczenie choroby COVID-19 zajmuje nawet sześć tygodni – powiedział w rozmowie z CNN dr **Michael Ryan** ze Światowej Organizacji Zdrowia (WHO). Osoby z bardzo ciężką postacią infekcji dochodzą do siebie dopiero po kilku miesiącach. Powrót do zdrowia oznacza, że pacjent nie wykazuje już objawów i otrzymuje dwa kolejne negatywne wyniki testów w odstępie co najmniej jednego dnia

Wirus nie odpuszcza

Dyrektor generalny Światowej Organizacji Zdrowia (WHO) **Tedros Adhanom Ghebreyesus** ostrzegł w poniedziałek, że najtrudniejszy etap pandemii koronawirusa jeszcze nie nastąpił. „Najgorsze jeszcze przed nami" - oświadczył w Genewie. Tedros w ten sposób odniósł się do zapowiedzi wielu krajów o stopniowym znoszeniu ograniczeń gospodarczych i społecznych. Nie wyjaśnił jednak dokładnie, co miał na myśli, mówiąc o najgorszym, które dopiero nadejdzie.

Ograniczenia podczas porodów

- Zawieszenie możliwości porodów rodzinnych zostało wdrożone zgodnie z zaleceniami specjalistów od chorób zakaźnych. Lepiej trzymać się tych zasad, bo jedna nieświadoma osoba może doprowadzić do wielkiej liczby zakażeń - mówił we wtorek premier Mateusz Morawiecki. (PAP)

APTEKA Na Deptaku
pn-pt 7:00 - 19:00
sob 7:00 - 17:00
ul. Lwowska 21/7
Chełm
3650

TESSA
www.rtg-usg.com.pl
lek. spec. radiolog Anna Hryszko
Cyfrowy Aparat RTG
Nowoczesny aparat USG, Doppler
USG ginekologiczne, położnicze, 4D
lek. spec. ginekolog - położnik Marek Lipiec
Czynne: pn-pt w godz. 8.00-18.00
soboty w godz. 9.00-12.00
CHEŁM, ul. KOLEJOWA 94
Dawna Spółdzielnia Inwalidów (Cukiernia)
82 565 40 68
82 549 19 09
1453

GABINET ZDROWIA PSYCHICZNEGO
PRZYCHODNIA CENTRUM
Dr n. med. Marek Daniłosio
lekarz specjalista psychiatra psychoterapeuta
leczenie zaburzeń psychicznych u dorosłych, młodzieży, dzieci powyżej 6. roku życia
22-100 Chełm, ul. Szpitalna 47
tel. 82 569 90 10, 82 569 90 11
www.przychodniacentrum.com
3236

LEK DENT Chełm ul. Wołyńska 32
Dr n.med. Krzysztof Wojewoda
Specjalista Ginekolog-Położnik
zaprasza
wtorki środy piątki
USG i KTG (w ramach wizyty)
Kolposkopia
Rejestracja tel.
82 563 13 53, 82 565 13 53
4180

Lek. med. Zbigniew Bąk
SPECJALISTA NEUROLOG
Chełm, ul. Zachodnia 41 (os. Gwarek)
Przyjmuje: poniedziałki, czwartki, od godz. 16.00
Rejestracja telefoniczna
82 564 30 74
3236

APTEKA pomocna
CAŁOTYGODNIOWA
pn - pt 7:00 - 21:00
sb 8:00 - 21:00
nd 8:00 - 20:00
ul. Szpitalna 40
Chełm
4749

www.nzozlekdent.pl
LEK-DENT Chełm, ul. Wołyńska 32
lek. med. Tomasz Wojewoda
specjalista ginekolog-położnik
zaprasza
poniedziałki - 16:00 - 18:00
KOMPLEKSOWA OPIEKA położnicza i ginekologiczna
USG, KTG i cytologia
Rejestracja tel.
82 563 13 53, 82 565 13 53
3061

eprasa.pl a7c889a41b

Pamiętnik czasu zarazy

Pandemia koronawirusa jest czymś, z czym w tak wielkiej skali nie mieliśmy jeszcze do czynienia. Podzielcie się swoimi refleksjami, napiszcie o tym, jak teraz wygląda Wasze życie. Wasze zapiski opublikujemy na łamach Super Tygodnia Chełmskiego. W ten sposób powstanie pamiętnik trudnych czasów pandemii.

Niespodziewanie dopadła nas trudna rzeczywistość. Zmieniło się wszystko, do czego byliśmy przyzwyczajeni, wszystko, co było zwyczajne, pewne i oczywiste. Podzielcie się swoimi refleksjami, napiszcie o tym, czego boicie się najbardziej, o tym, jak sobie teraz radzicie, czego Wam brakuje, o tym, co Was złości i o tym, wobec czego jesteście bezradni. Piszcie o rzeczach trudnych i tych z pozoru błahych. O wielkich smutkach i małych radościach. O tym, jak wyglądał Wasz ostatni tydzień, a może kilka dni.

Zapisy Waszych przeżyć opublikujemy w papierowym wydaniu Super Tygodnia Chełmskiego. Prosimy o teksty w objętości do 5 tys. znaków. Można je wysyłać za pośrednictwem naszego facebookowego profilu, na adres redakcja@supertdzien.pl lub pocztą tradycyjną na adres Super Tydzień Chełmski, 22-100 Chełm, ul. Lubelska 31.

Dla autorów będą nagrody. Rozdamy je, kiedy minie zagrożenie związane z pandemią koronawirusa.

Dziennik w koronie, czyli Alicja po drugiej stronie lustra

6 KWIETNIA 2020
PONIEDZIAŁEK

Godz. 9:00 kl. VII - I wojna światowa na ziemiach polskich.

To tylko 60 minut. Nie odwożę Roczniaka do babci. Jakoś ogarnę. Z nadzieją patrzę na ledwo uzbieraną kupkę prania z weekendu. Malec już przyciska nos do pralkowego okienka. „Dzi- dzi – zi-zi" naśladuje dźwięk pralki i z iskrami w oczach patrzy na mnie w oczekiwaniu. „Świetnie!" – myślę i nastawiam pranie. Kolorowe szmatki kręcą się w bębnie. Totalna hipnoza opanowała świat Roczniaka. Nie mam dziecka. Dzięki Ci Boże! Wyrodna matka rozpoczyna czat z siódmoklasistami.

-"Mamoooo"! – słyszę głos dobiegający z toalety. – „Chyba sobie sama nie poradzę z tą kupą".

Pięknie! Zapomniałam, że mam jeszcze Przedszkolaka w domu, który od dobrych kilkunastu minut w skupieniu załatwia swoją pierwszą potrzebę. No może drugą. Zadaję uczniom pytanie: „Co się działo z Polską w czasie I wojny?" i pędzę co sił na dół.

Sytuacja opanowana, wracam. Są odpowiedzi. Eureka! Napisali. O Boże! Co za bzdury? Szybko staram się opanować sytuację. Piszę na grupie, gubię litery, nie nadążam. Chcę wytłumaczyć, zaprzeczyć, pokazać na mapie, wskazać palcem....i nagle ogarnia mnie niemoc. Pustka. Kolejny raz. Jedyne, co mi przychodzi do głowy to polecenie: „Przeczytajcie jeszcze raz dokładnie podrozdział ze str. 171, a następnie odpowiedzcie na pierwsze pytanie". Czytają, odpowiadają na pytania do tekstu. Uczą się historii... Zadaję pracę domową.

Godz. 13. Paola pisze:

„ Tyle tylko mogę Pani wysłać, bo mam inną robotę w domu". Sprawdzam fragment nabazgranego byle jak zadania, przysłanego na ledwo widocznym zdjęciu. Obracam laptopa o 360 stopni, wkładam okulary, aby dokładnie przeczytać. Czytam. Zadanie brata z innej klasy. Całkiem inny temat. Nie komentuję. Żal mi dziewczyny. Ma troje rodzeństwa w wieku szkolnym. Nie mają w domu komputera. Zadania podaję im telefonicznie przez ojca. Najwidoczniej ojciec coś pokręcił. Zbliżają się święta. Pewnie dziecko pomaga w domu w porządkach.

Godz. 16. Sprawdzam prace klasy VI:

„Plum, plum, plum" – rozlega się echem po całym domu. Napływają wiadomości z pracą domową.

-"Mamo, poczytałabyś mi coś. Tylko siedzisz przy tym komputerze i siedzisz" – to wyrzut sumienia odzywa się z sąsiedniego pokoju. Od południa z pustym wzrokiem utkwionym w ekran telewizora. Kolejny odcinek „Strażaka Sama", powtórka „Maszy". Przedszkolak komentuje sceną po scenie. Zna już te odcinki na pamięć. Smutne oczy patrzą na mnie z nadzieją.

- „Niuniu, sprawdzę tylko te prace i będziemy coś wspólnie robić" – obiecuję.

- „Dlaczego taty jeszcze nie ma?" – pyta Przedszkolak. – „On zawsze dotrzymuje słowa!" – dodaje po chwili.

Żal. Wielki żal rozrywa moje wnętrze. Wyrodna matka musi skończyć pracę. Nie chcę znów siedzieć do północy i przygotowywać się na jutro.

- „Może chcesz płatki czekoladowe? Albo te chipsy cebulowe?" – próbuję z innej strony opanować sytuację. Przedszkolak rzuca mi się na szyję, podskakuje w miejscu. Jestem najlepszą mamą na świecie. Kocha mnie nad życie! Wzdycham i otwieram wiadomości od uczniów:

„ Mogę wysłać Pani po 18? Nie mam możliwości zrobić zdjęcia, a tata wraca wtedy z pracy".

„Czy to trzeba było napisać swoimi słowami?"

„ Proszę Pani, ja nie rozumiem tego zadania".

„ Może mi Pani sprawdzić to wcześniejsze zadanie? Przepraszam, że wtedy nie przysłałem. Dziś zrobiłem, a to dzisiejsze to zrobię na jutro".

„Dzień dobry, tu mama Krystiana. Przepraszam, ale syn ma ospę i boli go głowa i nie zrobi tej pracy".

„ Czy sprawdziła już Pani te testy, które ostatnio pisaliśmy na lekcji? Bo ja pani wieczorem dosłałem inne odpowiedzi, to Pani zamieni zamiast tamtych".

„Czemu mi Pani jeszcze nie wystawiła oceny za ten rysunek z plastyki, który wysłałem tydzień temu. Żeby potem nie było pretensji, że Pani nie dostała"

- „Mamooo! Już skończyłaś pracę? Nudzę się" – wyrzut sumienia odzywa się po konsumpcji.

- „Nieee! Jak skończę, to ci powiem! Nie przeszkadzaj! Zajmij się czymś! Czy musisz ciągle marudzić?" – syczę, wrzeszczę, klnę pod nosem. Walę się pięścią w głowę. Łzy napływają do oczu. Wariuję.

Co ja wyprawiam? Świata nie zbawię. Świat zawirusowany wywrócił się do góry nogami i próbuje wywrócić moje życie. Nie dam się! Nie czytam dalej pseudo prac domowych, roszczeń, pretensji... Zamykam komputer i idę do moich dzieci. Klękam przy łóżku. Przedszkolak oplata łapkami moją szyję. –"Już jesteś mamusiu" – szepce do ucha. Roczniak dotychczas zainteresowany męczeniem kota dostaje turbo przyspieszenia i jak mały zajączek kica na czworaka w moją stronę. Oby szybciej! Wspina się po moich plecach. „Tu, tu, tu" – pokazuje na palcach „Sroczkę". Popisowy numer dla zwrócenia uwagi. Brawo! Wołam i klaszczę w dłonie. Roczniak promienieje i głośno krzyczy: „Tata!".

Tak, wrócił. Jemy szybką kolację z tego, co jest w lodówce. Nie zdążyłam nic zrobić wcześniej. Pyta, jak minął mi dzień. Odpowiadam, że dobrze. Dzieci grzeczne, w pracy to, co zwykle. Ale on i tak wie, jak jest naprawdę. Ile mnie to kosztuje. Ta nienormalność.

Godz. 22

Rodzina śpi. Wysyłam sprawozdanie do dyrekcji. Tematyka zajęć, liczba obecnych, uwagi. Otwieram podręcznik i opracowuję kolejny temat na jutro. Zadanie po zadaniu rozpisuję zdania w Wordzie. Oszacowuję czas na wykonanie. Sumuję. Jest 60 minut. Pytania i podpowiedzi. Kopiuj – wklej, idzie szybciej niż pisanie poleceń w czasie zajęć. Uczniowie są niecierpliwi. Piszą: „Już", „Skończyłem", „Co teraz?", „Co dalej?", „Jakie zadanie?". Nie nadążam. Asekuruję się w domu. Tak mi łatwiej. Do jednej lekcji przygotowuję się dwie godziny. Wszystko dokładnie analizuję. Dopinam. W normalnych okolicznościach, po 15 latach pracy w szkole, otwieram podręcznik przed lekcją, rzucam okiem i mam w głowie gotowy scenariusz. Lekcja toczy się własnym rytmem. Spontanicznie. Czasem przebiegnie inaczej, niż sobie zaplanowałam, ale nie teraz. Teraz jest inny czas. Trudny. Dla ucznia. Dla rodzica. Ale też dla nauczyciela, który nierzadko zaniedbuje swoje dzieci dla dobra cudzych. Bo tak trzeba, bo nauczanie to powołanie. To misja. Tak wygląda moja codzienność.

Godz. 23.55

Okrywam kołdrą malutkie ciałka. Bezbronne, delikatnie oddychające serduszka. Moje miłości. Cały świat. Słodko śpią. Pora i na mnie. Kończy się kolejny dzień Alicji po drugiej stronie lustra. Dobranoc.

*Wszystkie wydarzenia miały miejsce w czasie epidemii koronawirusa, imiona uczniów zostały zmienione.

Alicja - Diana Cichocka - matka, żona, nauczyciel

Aneta Jarzębska - Jakbyśmy grali w filmie grozy

W czasie pandemii w Polsce najbardziej w pamięci pozostają mi Święta Wielkanocne. Inne niż wszystkie... Smutniejsze... Nie spotkaliśmy się z rodziną, nie uczestniczyliśmy w Triduum, nie zanieśliśmy koszyczka ze święconką do kościoła, a w lany poniedziałek nikt nie oblał nas wodą. Przyszedł czas, kiedy trzeba Boga czcić w duchu, a we mszy świętej uczestniczyć za pomocą radia lub telewizji. Pandemia zamknęła nas w domach i odcięła od bliskich.

Czujemy się, jakbyśmy grali w filmie grozy, żyjemy w ciągłej niepewności. Jak długo to jeszcze potrwa? Ta sytuacja wymusiła izolację i pokazała, jak trudnym doświadczeniem jest dla nas ograniczenie kontaktu z drugim człowiekiem. Tak sobie myślę, że pewnie skorzystamy z tej lekcji i więcej uwagi będziemy przykładać do pielęgnowania relacji międzyludzkich. Dlatego namawiam wszystkich, by mimo ograniczeń utrzymywali kontakt telefoniczny. Zwłaszcza z osobami samotnymi i starszymi, dla których bardzo wiele znaczyło spotkanie z sąsiadką lub wyjście do kościoła. Ci ludzie zostali pozbawieni wszystkiego i cierpią jeszcze mocniej.

Czas zarazy to wojna, w której my bierzemy udział. Nasze życie zwolniło... Miasta, zazwyczaj tętniące życiem, opustoszały. Jest ciszej, wolniej i daleko od innych.

Wychodząc z domu, nakładam maseczkę i rękawiczki. Ulice puste, a przecież natura budzi się do życia, bo wiosna to czas kolorów i nowych zapachów. Ludzie patrzą na siebie podejrzliwie, każdy odsuwa się (najlepiej na dwa metry). Zmieniły się także nasze relacje, w czasach kiedy powinniśmy być blisko, musimy trzymać się z daleka. Tęsknię, by przytulić się do najbliższych, bez obawy, że kogoś zarażę, ale mimo wszystko nie mogę się poddawać i czekam...

Pamiętam, jak sąsiadka opowiadała mi pewną historię, kiedy z Wołynia jechała w wagonach zwierzęcych wraz z innymi rodzinami i dziękowali Bogu, że żyją. Tak spędzili święta Bożego Narodzenia i nie narzekali, nie skarżyli się. Wspomnijmy czasem swoich dziadków czy pradziadków i dziękujmy, że żyjemy, że jesteśmy zdrowi w naszych domach.

Pomyślmy o czasie, kiedy znów wyjdziemy z domów, o czasie, w którym kawa w barze będzie smakować wyśmienicie, bo wypita z przyjaciółmi. Kiedy widok spacerujących ludzi czy śmiech rozbrykanych dzieci wróci do naszego życia, a to, co przeżywamy teraz, będzie tylko wspomnieniem. Nasze zwyczajne życie będzie podarunkiem. Jeszcze bardziej pokochamy codzienne wschody i zachody słońca, deszcze i burze, poranne śniadania z rodziną czy obiad przy wspólnym stole. Będziemy radośni, bo życie nadal trwa, tylko trzeba je jeszcze bardziej doceniać. Za oknem świeci piękne słońce, a skowronek rozwesela nam dni swoim radosnym śpiewem.

Nie poddawajmy się i zachowajmy choć odrobinę życiowego optymizmu, czego Państwu i sobie życzę.

Natalia Ratomska - „Zarazy czas"

Tej zarazy czas się dłuży,
W domu mi się bardzo nudzi.
Wyjść nie można, głowa boli
Dosyć mam już tej niewoli.
Co dzień mycie rąk i ciała,
W kranie wody jest już mało.
W telewizji mówią wciąż
By zakrywać usta, nos.
Dezynfekcja ważna rzecz
Wirus idzie wtedy PRECZ !

eprasa.pl a7c889a41b

HOROSKOP

Wodnik

Mars sprzyjać będzie ryzykownym i szybkim decyzjom. W pracy będziesz miał okazję do wykazania się swoimi zdolnościami. Będziesz mógł liczyć na pomoc przyjaciół i ludzi, którzy są ci z różnych powodów wdzięczni. W miłości zapowiada się wielkie poruszenie. Pewna znajomość wreszcie nabierze rumieńców. Wpływ Wenus sprawi, że jednym uśmiechem zdołasz zapanować nad najbardziej twardym sercem...

Ryby

Planety w tym tygodniu otoczą cię troskliwą opieką. Odkryjesz, że wielu osobom zależy właśnie na tobie, a to poprawi ci humor. Merkury lubi niespodzianki i sprzyja niezwykłym znajomościom. Pod byle pretekstem zaczniesz szukać nowych zainteresowań. Wydasz więcej na płyty, książki, hobby. Także pokusie romansu trudno będzie się oprzeć. Nie obiecuj jednak zbyt wiele.

Baran

Będziesz spokojny i trochę leniwy. Zbyt ambitne plany zamiast zmobilizować, zniechęcą cię do działania. Zwolnij i tym razem nie wymagaj od siebie zbyt wiele. W razie kłopotów, proś o pomoc. W miłości szczęście będzie ci sprzyjać, ale do nowych znajomości podejdziesz z większą niż zwykle rezerwą. W długi weekend odpocznij i nikomu się z tego powodu nie tłumacz.

Byk

Wenus wreszcie zadba o twoje finanse i w życiu zrobi się weselej. Poczujesz przypływ optymizmu i chęci do życia. Zerwiesz z rutyną, zaczniesz częściej ćwiczyć lub spacerować. W sprawach prywatnych spokojnie. Warto teraz przemyśleć ważne decyzje, które dotyczą dalszej rodziny. Tydzień sprzyjać będzie nie tylko dyskusjom, ale też większym inwestycjom.

Bliźnięta

Zwrócisz uwagę na towarzyskie sekrety. Możesz jednak wyolbrzymiać niektóre z problemów, o jakich opowiadają znajomi. Jeśli spokojnie się zastanowisz, to wpadniesz na pomysł, jak rozwiązać kilka spraw. Ale czy ktoś cię posłucha? Przejrzyj teraz domowe rachunki, przypilnuj spraw urzędowych, a unikniesz zamieszania. Długi weekend sprzyja odpoczynkowi i dobrej zabawie.

Rak

Postanowisz wziąć trudne sprawy w swoje ręce. Merkury przez cały tydzień pomaga w tych sprawach, które wymagają szybkich i jednoznacznych decyzji. Czas skończyć nieustające narady. Działaj szybko, mów otwarcie, nie chowaj się za plecami silniejszych od ciebie. Przyjaciele stoją po twojej stronie. W miłości nadchodzą romantyczne chwile. Słuchaj serca, a nie tego, co mówią znajomi.

Lew

Czeka cię ważne spotkanie i rozmowa, która da ci wiele do myślenia. Wiele twoich spraw zależy od tego, co sądzą inni, dlatego bądź czujny. W pracy nie obiecuj zbyt wiele komuś, kto nigdy nie był ci za nic wdzięczny. Bądź asertywny i niczego się nie bój. Wreszcie uda ci się zaprowadzić porządek w sprawach zawodowych i znajdziesz więcej czasu dla siebie.

Panna

Wpływ planet uczyni cię w tym tygodniu ostrożnym i przewidującym. Nie dla ciebie ryzykowne decyzje czy szalone wyprawy w nieznane. Postanowisz unikać ryzykownych sytuacji i niemiłych osób. Zwróć większą uwagę na sprawy związane z domem i rodziną, bo możliwe są drobne nieporozumienia ze starszymi krewnymi. Pod koniec tygodnia poczujesz przypływ odwagi i życiowej energii.

Waga

Wenus przyniesie ci korzystne okazje i nowe znajomości. O twój dobry humor zadba też Mars, który ześle ci nowe miłosne szanse i związane z nimi emocje. Będzie się działo, ale nie opuszczaj się w pracy. Tydzień sprzyja też twoim pomysłom zawodowym i sprawom finansowym. Projekty, o których dotychczas wszyscy tylko plotkowali, teraz ostro ruszą do przodu.

Skorpion

Bądź przygotowany na różne niespodzianki. Ktoś postąpi inaczej, niż się spodziewałeś i będziesz zmuszony do szybkiej zmiany planów. Nie wpadaj w panikę, bo dzięki mądrej taktyce i talentowi do negocjacji szybko zapanujesz nad sytuacją. Wenus sprawi, że nie stracisz humoru i znajdziesz pomocników. W miłości czekają cię nowe pokusy i niezwykłe zbiegi okoliczności.

Strzelec

Już czas, aby poświęcić trochę więcej uwagi rodzinnym sprawom. Będziesz dzwonić do krewnych i omawiać wspólne plany. Słońce sprawi, że będziesz szczodry i łatwo zdecydujesz się na większe inwestycje lub wspólny zakup, a intuicja we właściwym wyborze tym razem cię nie zawiedzie. Poczujesz się wszystkim bardzo potrzebny. Mars pomoże ci podjąć mocną decyzję o zmianie niezdrowych przyzwyczajeń.

Koziorożec

Poczujesz się silny i zdecydowany. To właśnie ty będziesz w tym tygodniu przekonywać innych do mądrych projektów. W miłości czekają cię sympatyczne niespodzianki. Dawne znajomości powrócą i będą wymagały podjęcia jednoznacznych decyzji. Ufaj swojej intuicji, a nie opiniom otoczenia, a najlepiej na tym wyjdziesz. Pod koniec tygodnia zatęsknisz za spokojem i wygodą.

Pokochałam brata przyszłego męża

Historia jakich wiele, ale dla mnie wyjątkowa. Do samego końca nie podejrzewałam, że zdobędę się na odwagę i ucieknę sprzed ołtarza. Zrobiłam niezłe widowisko, skrzywdziłam Krzyśka, ale podejrzewam, że gdybym z nim została, cierpielibyśmy obydwoje. Dopiero podczas składania przysięgi małżeńskiej przed ołtarzem uświadomiłam sobie, że go nie kocham i kłamać przed Bogiem nie będę.

To nie tak wszystko miało być. Kiedy poznałam Krzyśka, wydawało mi się, że złapałam Pana Boga za nogi. Przystojny, inteligentny biznesmen z wypchanym portfelem i błyskiem w oku. Miałam wrażenie, że to idealna partia dla mnie. Długo nie czekałam też na deklarację z jego strony. Gdy mi się oświadczył po czterech miesiącach, odkąd pierwszy raz się spotkaliśmy, nawet nie zastanawiałam się, czy przyjąć zaręczynowy pierścionek. Był piękny i miał ogromny błyszczący kamyk...

To szaleństwo, ale wchodzę w to!

Zaczęliśmy planować ślub. Miał być zorganizowany z wielką pompą. Tego sobie życzył Krzysiek i jego rodzice. Wszystko, co najlepsze dla ukochanego syna. Z przerażeniem patrzyłam na wydatki, ale mój przyszły mąż zapewniał, że go na to stać, żebym się nie przejmowała, tylko korzystała z życiowych rozkoszy. W łóżku też zresztą udowadniał mi, że jest prawdziwym mężczyzną. Nie miałam na co narzekać, obsypywał mnie prezentami, zabierał na drogie wczasy. Czułam się jak królewna z bajki. Tylko niestety... bajki nie zawsze mają szczęśliwe zakończenia.

Jak długo tak można?

Któregoś dnia zauważyłam, że Krzysiek zaczyna się robić bardzo zaborczy. Dawał mi wiele, ale wymagał ode mnie oddania i posłuszeństwa. Miałam zawsze pięknie wyglądać, pachnieć i czekać na niego. Nie mogłam sama wychodzić ze znajomymi, bo od razu się złościł. Nie chciał, bym zbyt wiele czasu poświęcała pracy, sugerował wręcz, że powinnam siedzieć w domu. Wprost powiedział, że liczy na gromadkę dzieci, które będę wychowywać jak supermatka. Taka rzeczywistość zaczęła mi trochę uwierać. Nie byłam przyzwyczajona do tego, że ktoś mi wydaje polecenia, a ja bez szemrania je wykonuję. Na dodatek miałam wrażenie, że rodzice mają na niego ogromny wpływ, robi wszystko to, co mu każą. Gdybym się im postawiła, zapewne musiałby się ze mną rozstać.

Wielka pomyłka

Tak naprawdę w końcu uświadomiłam sobie, że nie jestem pewna, czy kocham Krzyśka i czy dobrze robię, wychodząc za niego za mąż. Bałam się trochę swojej przyszłości w wielkim zamkniętym domu. Wiedziałam, że jeśli zdecyduję się na to małżeństwo, będę musiała podporządkować się tej rodzinie i żyć według ich zasad.

Któregoś dnia się do nich wprowadziłam, ponieważ u mnie w mieszkaniu pękły rury centralnego ogrzewania. Wtedy poznałam Jarka, jego brata. Był zupełnie inny. Równie przystojny, a może nawet bardziej, uroczy i jakiś taki nieokrzesany, co bardzo mi się w nim podobało. Zauważyłam, że umie postawić się rodzicom. Miał duszę artysty, czego najwyraźniej nie mogli znieść. Chciał być muzykiem, a oni chcieli z niego zrobić biznesmena. Po tygodniu znajomości z nim zaczęłam się zastanawiać, czy wybrałam właściwego brata...

Chwila zapomnienia

Spotykaliśmy się z Jarkiem prawie codziennie. Trudno było się unikać w jednym domu. Zdarzyło nam się jeść razem kolację, gdy Krzysiek nie wrócił jeszcze z pracy. Oglądaliśmy wspólnie filmy, było całkiem przyjemnie. Coraz bardziej intrygował mnie ten mężczyzna, miałam wrażenie, że jest mi też coraz bliższy. A gdy wróciłam do domu, nieoczekiwanie zaczęłam za nim tęsknić. On chyba za mną też, bo któregoś dnia zadzwonił i zapytał, czy mam ochotę na drinka. Poszliśmy razem do baru, potem zaprosiłam go do siebie. Wiedziałam, że to ryzykowne, ale nie mogłam się oprzeć. Pocałował mnie jeszcze w progu mieszkania, potem szybko zrzuciliśmy z siebie ubrania i lepiej, żebym nie kończyła, co było dalej, bo było cudownie!

Jak to naprawić?

Postanowiliśmy, że nikomu o tym nie powiemy i postaramy się zapomnieć. Ale ja nie umiałam, a on nie chciał. Dwa dni wytrzymaliśmy bez siebie. Jarek wpadał do mnie tylko na chwilę, gdy wiedział, że Krzysiek jest mocno zajęty. To były jednak niezapomniane chwile.

Nie wiedziałam, co robić. Zbliżał się termin ślubu, wszystko było ustalone, zapłacone, a ja... zdradzałam swojego przyszłego męża z jego bratem i na dodatek wcale tego nie żałowałam. Uczestniczyłam w przygotowaniach do ślubu, odebrałam sukienkę, próbny bukiet, ale myślami byłam cały czas gdzie indziej.

Tak samo było podczas samej ceremonii. Nie mogłam siebie zrozumieć. Dlaczego zdecydowałam się stanąć z Krzyśkiem przed ołtarzem, skoro go nie kochałam? Uświadomiłam to sobie w tym najważniejszym momencie w życiu - kiedy miałam składać mu przysięgę. Zamiast patrzeć na niego, odwróciłam się do tyłu i spojrzałam na Jarka. Nie wytrzymałam. Uciekłam sprzed ołtarza. Teraz wiem, że zrobiłam dobrze...

OFERTY DLA SAMOTNYCH SERC

558 Przemysław

Mam 39 lat. Jestem wdowcem. Mieszkam w Chełmie. Cenię sobie szczerość, uczciwość oraz prawdomówność. Jeśli jesteś Panią, która jest wyrozumiała, uczciwa, w wieku 35-47 lat, to może Ciebie szukam. Czekam na poważne oferty.

559 Bogusław

Mam 62 lata, 170 cm wzrostu i 70 kg wagi. Jestem szatynem, oczy niebieskie. Jestem bardzo samotny. Moja pasja to przyroda, zwierzęta i ogrodnictwo. Jestem pracowity i zaradny. Mieszkam w pow. zamojskim. Szukam kobiety na resztę życia, o dobrym sercu, która potrafi uszanować wartości w związku. Chętnie ze wsi, w wieku 65 lat. Mogę zmienić miejsce zamieszkania.

560 Piotr

Kawaler po 40. Bez nałogów. Niezależny finansowo. Poznam Panią, której dokucza samotność jak mi i chciałaby stworzyć stały związek. Dziecko mi nie przeszkadza.

561 Andrzej

Mieszkam sam na wsi, ale nie prowadzę gospodarstwa rolnego. Jestem uczciwym, skromnym facetem w wieku 60 lat. Jestem honorowym krwiodawcą, oddałem 70 litrów krwi. Lubię muzykę i przyrodę, która mnie otacza. Pragnę poznać i być w przyszłości z kobietą również samotną, uczciwą i szczupłą - też jestem szczupły. Dobrze by było, gdyby ta kobieta mogła zamieszkać ze mną, by cieszyć się i wspierać wzajemnie. Bardzo liczę na kontakt z konkretnymi kobietami.

562 Elżbieta

Wdowa, lat 60. Miła, wesoła, z poczuciem humoru, szczera i uczciwa. Szukam Pana w podobnym wieku i z podobnym charakterem.

563 Henryk

Samotny emeryt i wdowiec. Szukam kochającej osoby, samotnej wdowy, by móc przejść razem przez jesień życia. Pani w wieku 60-70 lat, najlepiej mieszkającej niedaleko miasta Biała Podlaska.

Potrzebujesz bratniej duszy, towarzystwa, miłości?

Przyślij do naszej redakcji swoją ofertę, napisz o swoich oczekiwaniach i pragnieniach.
List wyślij na adres redakcji. Każda oferta otrzyma swój numer kontaktowy, np: 001, 002. Nie będziemy podawać w gazetach nazwisk ani adresów osób składających oferty.
W liście w kilku słowach opowiedz o sobie: jak masz na imię, w jakim jesteś wieku, gdzie mieszkasz, jakie masz zainteresowania, dlaczego szukasz partnerki lub partnera i jakie masz wobec niego wymagania. Jeśli chcesz, możesz przysłać swoje zdjęcie, które uatrakcyjni ofertę.

Czytelnicy zainteresowani daną ofertą i osobą, powinni napisać do niej list, a do korespondencji dołączyć pustą kopertę ze znaczkiem pocztowym. Na pustej kopercie napisać numer oferty/osoby, do której mamy ten list odesłać. Redakcja będzie punktem kontaktowym dla osób, które zechcą się ze sobą poznać.

KUPON nr 17
Oferty dla samotnych
Aby oferta ukazała się w gazecie, należy dołączyć do niej oryginalny kupon z aktualnego numeru.

eprasa.pl a7c889a41b

TV PROGRAM super tydzień chełmski

Program telewizyjny 27.04 – 3.05.2020

Kamerdyner

TVP 1, niedziela 3.05, godz. 22.20

Kaszuby z początku XX w. Mateusz Kroll (Sebastian Fabijański) po śmierci matki trafia do arystokratycznej rodziny ojca. Dorasta w pałacu Gerdy von Krauss (Anna Radwan) w towarzystwie przyrodniego rodzeństwa. Między nim a młodą Maritą (Marianna Zydek) rodzi się uczucie. Niebawem dochodzi do ważnych historycznych wydarzeń. Ojciec chrzestny chłopaka, patriota Bazyli Miotke (Janusz Gajos), zabiega podczas konferencji w Wersalu o włączenie Kaszub w granice Polski. W wyniku niekorzystnych decyzji polityków podzielone zostają nie tylko ziemie, ale i ludzie. Między Niemcami, Kaszubami a Polakami dochodzi do coraz częstszych waśni. Nienawiść osiąga apogeum podczas drugiej wojny światowej.

Ciekawy przypadek Benjamina Buttona

TVN, sobota 2.05, godz. 20.00

Nowy Orlean, koniec I wojny światowej. Na świat przychodzi Benjamin Button, noworodek przypominający osiemdziesięcioletniego starca. Jego matka umiera tuż po porodzie, a ojciec, porażony brzydotą syna, porzuca go pod drzwiami domu starców. Opuszczonym chłopcem z troską i poświęceniem opiekuje się czarnoskóra Queenie. Wraz z upływem czasu Benjamin młodnieje i zaprzyjaźnia się z Daisy - wnuczką jednej z pensjonariuszek. Chłopak chce zdobyć życiowe doświadczenie, opuszcza więc miejsce, gdzie się wychował, i wyrusza w podróż. Odwiedza niezwykłe miejsca i poznaje ciekawe osoby, lecz tak naprawdę czeka, kiedy znowu spotka Daisy. I rzeczywiście po latach, gdy Benjamin jest w kwiecie wieku, a Daisy dorosłą kobietą, ich drogi znowu się ze sobą krzyżują. Młodzi zakochują się w sobie.

Dorwać Wattsa

TVP 2, sobota 2.05, godz. 22.50

Detektyw z Hongkongu Bennie Chan (Jackie Chan) od dawna stara się znaleźć mocne dowody, które pozwoliłyby skazać biznesmena Victora Wonga (Winston Chao). W rzeczywistości mężczyzna jest bowiem bardzo groźnym mafiosem o przezwisku Matador. Pewnego dnia w wyniku wybuchu bomby ginie policyjny partner Benniego, Yung (Eric Tsang). Chwilę wcześniej prosi on Chana, by ten zaopiekował się jego córką, Samanthą (Bingbing Fan).

Oświadczyny po irlandzku

TVP 2, niedziela 3.05, godz. 20.00

Anna Brady chce się oświadczyć swojemu chłopakowi, Jeremy'emu. Zamierza to uczynić 29 lutego w Dublinie, ponieważ według irlandzkiej tradycji w tym dniu ukochany nie może jej odmówić. Niebawem kobieta wsiada na pokład samolotu lecącego do Dublina. Podróż nie przebiega jednak tak, jak to sobie zaplanowała. Nagła burza zmusza pilotów do lądowania w brytyjskim mieście Cardiff. By zdążyć na czas z miłosnymi deklaracjami, musi się zdać na pomoc gburowatego właściciela restauracji Declana, którego poznała po drodze. Oferuje mu pieniądze, prosząc, by zawiózł ją swoim samochodem do stolicy.

Reguła milczenia

TVP 2, niedziela 3.05, godz. 21.50

Prawnik Jim Grant (Robert Redford), wdowiec samotnie wychowujący swoją córkę Isabel (Jackie Evancho), od ponad trzydziestu lat ukrywa się pod fałszywym nazwiskiem. Niegdyś, jeszcze jako Nick Sloan, działał w radykalnej organizacji, odpowiedzialnej za napad na bank w latach 70. ubiegłego wieku. Funkcjonariusze FBI aresztują Sharon Solarz, jedną z uczestniczek przestępczego skoku sprzed lat. Próbują także namierzyć jej towarzyszy. W sprawę angażuje się również młody i ambitny reporter, Ben Shepard, który na własną rękę stara się odkryć prawdę o napadzie. Namawia do pomocy swoją byłą dziewczynę, agentkę FBI Dianę. Jim i jego dawni towarzysze za wszelką cenę próbują ukryć swoją przestępczą przeszłość. Ratunkiem dla Granta może być odnalezienie dawnej ukochanej.

© www.telepress24.com ✉telepress24@gmail.com

TVP 1

5.35 **Elif (715) -** serial
6.25 **Audycje Komitetów Wyborczych**
7.00 **Transmisja Mszy Świętej**
7.40 **Francuskie wybrzeże z lotu ptaka. Riwiera francuska -** serial
8.00 **Wiadomości, Pogoda**
8.15 **Kwadrans polityczny**
8.40 **Bądźmy razem w domu**
9.20 **Ranczo s.I (4) -** serial
10.15 **Komisarz Alex s.V (54) -** serial
11.05 **Ojciec Mateusz s.III (36) -** serial
12.00 **Wiadomości**
12.15 **Agrobiznes**
12.35 **To się opłaca -** magazyn
12.55 **Wielkie rzeki świata, cz. 2 Nil**
14.00 **Elif (716) -** serial
15.00 **Wiadomości, Pogoda**
15.15 **Alarm! -** magazyn
15.45 **Przysięga (159) -** serial
16.35 **Audycje Komitetów Wyborczych**
17.00 **Teleexpress, Pogoda**
17.25 **Jaka to melodia?**
18.30 **Korona królów (373) -** telenowela
18.55 **Jeden z dziesięciu -** teleturniej
19.25 **Sport, Wiadomości, Pogoda**
20.10 **Alarm! -** magazyn
20.30 **Leśniczówka (223) -** serial
21.00 **Teatr Telewizji - Bezkrólewie -** spektakl teatralny, reż. Jerzy Machowski, wyk. Joanna Jeżewska, Andrzej Mastalerz, Edyta Januszewska, Redbad Klynstra - Komarnicki, Marcin Kwaśny
22.30 **Świat bez fikcji - Dark Web walka z przestępczością w sieci**
23.20 **To był rok!**
0.20 **Bardzo poszukiwany człowiek -** thriller, USA, Niemcy, Wielka Brytania, reż. Anton Corbijn, wyk. Philip Seymour Hoffman, Willem Dafoe, Robin Wright, Rachel McAdams, Grigoriy Dobrygin
2.25 **Film dokumentalny**
3.20 **A psa biorę ja -** komedia, USA, reż. Huck Botko, wyk. Alicia Silverstone, Ryan Kwanten, Randall Batinkoff

POLSAT

6.00 **Nowy dzień z Polsat News**
8.45 **Malanowski i Partnerzy**
9.45 **Sekrety rodziny**
10.45 **Dlaczego ja?**
11.45 **Gliniarze**
12.50 **Wydarzenia**
13.30 **Interwencja**
13.45 **Trudne sprawy**
14.45 **Dlaczego ja?**
15.50 **Wydarzenia, Pogoda**
16.30 **Interwencja**
16.45 **Gliniarze**
17.45 **Sekrety rodziny**
18.50 **Wydarzenia, Sport, Pogoda**
19.45 **Polska wybiera -** debata

20.05 **MEGA HIT - Bez litości -** film sensacyjny, USA, 2014, reż. Antoine Fuqua, wyk. Denzel Washington, Marton Csokas, Chloë Grace Moretz, David Harbour - Denzel Washington gra McCalla, człowieka, który odciął się od tajemniczej przeszłości, by rozpocząć nowe, spokojne życie. Ale kiedy spotyka Teri, młodą dziewczynę, zmuszoną do współpracy przez niebezpiecznych rosyjskich gangsterów, nie może pozostać bezczynny - musi jej pomóc.
22.45 **Szklana pułapka 2 -** film sensacyjny, USA, 1990, reż. Renny Harlin, wyk. Bruce Willis, William Sadler, Bonnie Bedelia, William Atherton
1.20 **Plan ucieczki -** thriller, USA, 2013, reż. Mikael Hafström, wyk. Sylvester Stallone, Arnold Schwarzenegger, James Caviezel, Faran Tahir
3.35 **Tajemnice losu**

SUPER POLSAT

6.00 SuperLudzie **6.25** Wydarzenia **7.00** Dora poznaje świat **7.30** Bąbelkowy świat gupików **8.00** Rycerka Nella **8.30** Psi patrol **9.00** Psi patrol **9.30** Wróżkowie chrzestni **10.00** Świat według Bundych **10.30** Nasz nowy dom **11.30** Linia życia. Niepokonani **12.00** Przyjaciółki **13.00** TOP CHEF **14.30** Hell's Kitchen - Piekielna Kuchnia **16.00** Twoja Twarz Brzmi Znajomo **18.00** Chirurdzy **19.00** Nasz nowy dom **20.05** Medalion - komedia sensacyjna, Hongkong, USA, 2003, reż. Gordon Chan, wyk. Jackie Chan, Lee Evans, Claire Forlani, Julian Sands **22.00** Foxcatcher - dramat biograficzny, USA, 2014, reż. Bennett Miller, wyk. Steve Carell, Channing Tatum, Mark Ruffalo, Vanessa Redgrave **0.45** Twoja Twarz Brzmi Znajomo **2.40** Kabaretowa Ekstraklasa **3.00** Gliniarze **4.00** Na ratunek 112 **4.30** Na ratunek 112 **5.00** Nasz nowy dom

STOPKLATKA

6.00 Nowa Scena Śmiechu **6.50** Złotopolscy - serial **7.20** Plebania - serial **7.50** Klara i wszystko jasne - serial **8.50** Człowiek przyszłości - film sci - fi **11.15** Przyjaciele z Wonderland - serial **12.10** Chicago Fire - serial **13.00** Katastrofy w przestworzach **15.10** Znaki destrukcji - film sci - fi **16.55** Wojna o tron - serial **17.50** Chicago Fire - serial **18.40** Allo, Allo - serial **20.00** Łowcy głów - thriller **22.00** Zlecenie na śmierć - film akcji

TVP 2

4.45 **Doktor Kleist - lekarz rodzinny (90) - Co nas nie zabije... -** serial
5.35 **Coś dla Ciebie -** magazyn
6.00 **Audycje Komitetów Wyborczych**
6.20 **Ja to mam szczęście! - ulubione skecze**
6.25 **Familiada -** teleturniej
6.55 **Przepis dnia s.II**
7.05 **Wesoła Nauka - Wielkie dzieła małych rąk -** program edukacyjny
8.00 **Pytanie na śniadanie**
11.40 **Wesoła Nauka**
12.35 **Koło fortuny -** teleturniej
13.10 **Va Banque (76) -** teleturniej
13.40 **Na sygnale (244) - Zmowa milczenia -** serial
14.10 **Coś dla Ciebie -** magazyn
14.35 **Audycje Komitetów Wyborczych**
15.05 **Doktor z alpejskiej wioski - nowy rozdział (21) - Trudne prawdy -** serial
15.50 **Zainwestuj w marzenia s.II (28) - Obieg pieniądza -** serial
16.00 **Koło fortuny -** teleturniej
16.35 **Familiada -** teleturniej
17.10 **Więzień miłości (290), Turcja**
18.00 **Panorama**
18.20 **Pogoda**
18.30 **Va Banque (1) -** teleturniej
18.55 **Będzie dobrze, kochanie**
19.05 **Będzie dobrze, kochanie**
19.30 **Barwy szczęścia (2244) -** serial
19.55 **Przepis dnia s.II**
20.10 **Barwy szczęścia (2245) -** serial
20.40 **Kulisy serialu**
20.55 **M jak miłość (1513) -** serial
21.50 **O mnie się nie martw s.XII (8) -** serial
22.50 **Trzy dni Kondora (8) -** serial
23.50 **Święte powietrze -** komedia, Izrael, reż. Shady Srour, wyk. Shady Srour, Latitia Edo, Samuel Calderon
1.20 **Warto kochać (4) -** serial
2.10 **Służby specjalne**
4.05 **Zakończenie programu**

TVN

4.15 **Uwaga! -** program interwencyjny
4.30 **Kuchenne rewolucje -** program kulinarno - rozrywkowy
5.25 **Nowa Maja w ogrodzie**
5.55 **Akademia ogrodnika**
6.00 **Wstajesz i wiesz -** informacje
8.00 **Dzień Dobry TVN -** magazyn
11.30 **Afera fryzjera -** program rozrywkowy
12.15 **Ukryta prawda -** program obyczajowy
13.15 **Szpital -** program obyczajowy
14.15 **Detektywi -** program kryminalny
16.00 **Fakty po południu -** informacje
16.30 **Fakty po południu -** informacje
17.00 **Kuchenne rewolucje -** program kulinarno - rozrywkowy
18.00 **Ukryta prawda -** program obyczajowy
19.00 **Fakty, Sport, Pogoda**
19.25 **Uwaga! koronawirus**
19.49 **Raport alergiczny**
19.50 **Uwaga! -** program interwencyjny
20.10 **Doradca smaku**
20.15 **Na Wspólnej -** serial
20.55 **Milionerzy**
21.30 **Kod genetyczny**

22.30 **Kryptonim U.N.C.L.E. -** film sensacyjny, Wielka Brytania, USA 2015, reż. Guy Ritchie, wyk. Henry Cavill, Armie Hammer, Alicia Vikander, Elizabeth Debicki, Hugh Grant, Jared Harris
0.50 **Wszystkie jej blizny**
1.35 **Wewnętrzny wróg -** serial
2.30 **Uwaga! -** program interwencyjny
2.45 **NOC Magii**

TVP SPORT

8.00 Szkola z TVP - klasa 1 lekcja 1 **8.30** Szkola z TVP - klasa 1 lekcja 2 **9.00** Szkola z TVP - klasa 1 lekcja 3 **9.30** Szkola z TVP - klasa VIII - chemia **10.00** Szkola z TVP - klasa VIII - jezyk polski **10.30** Szkola z TVP - klasa VIII - matematyka **11.00** Szkola z TVP - klasa VIII - jezyk niemiecki **11.30** Szkola z TVP - klasa VIII - historia **12.00** Szkola z TVP **21.00** gramydalej - magazyn **21.30** pilka nozna - Mundial 2018, Grupa E, Moskwa. Serbia - Brazylia **22.30** pilka nozna - Mundial 2018, Grupa E, Moskwa. Serbia - Brazylia **23.30** pilka nozna - Mundial 2018, Grupa E, Niżny Nowogród. Szwajcaria - Kostaryka **0.30** pilka nozna - Mundial 2018, Grupa E, Niżny Nowogród. Szwajcaria - Kostaryka **1.35** Boks - Gala Knock Out Boxing Night 5, Gliwice - walka wieczoru. A.Szpilka - M.Wach **2.40** Gala MMA - ONE Championship - Masters of Fate

TTV

10.25 Sędzia Anna Maria Wesołowska **12.25** Żony Hollywood **13.30** Przyłapani na zdradzie **14.35** Królowe życia **15.25** Uwaga! **15.45** Express **16.05** Damy i wieśniaczki. Ukraina **17.10** Człowiek kontra jedzenie **17.45** Express **17.59** Raport alergiczny **18.00** Ciężarówką przez Stany **18.40** Gogglebox. Przed telewizorem **19.45** Express **20.00** Kanapowcy **20.55** Ostre cięcie **21.45** Express **22.00** Gogglebox. Przed telewizorem **23.45** DeFacto

PONIEDZIAŁEK, 27.04

TVN 7

5.00 **Szkoła -** serial
6.00 **Mango Telezakupy**
7.35 **Sędzia Anna Maria Wesołowska**
8.40 **Ukryta prawda**
11.40 **Szpital -** program obyczajowy
12.40 **Sąd rodzinny -** program sądowy
13.40 **Sędzia Anna Maria Wesołowska**
14.45 **Ukryta prawda -** program obyczajowy
15.50 **Szkoła -** serial
16.50 **19 + -** serial
17.25 **Brzydula -** serial
18.00 **Brzydula -** serial
18.30 **Przyjaciele -** serial
19.00 **Przyjaciele -** serial
19.30 **Przyjaciele -** serial
20.00 **Ziarno prawdy -** film sensacyjny, Polska 2015, reż. Borys Lankosz, wyk. Robert Więckiewicz, Jerzy Trela, Magdalena Walach, Aleksandra Hamkalo, Krzysztof Pieczyński, Andrzej Zieliński
22.20 **Harry Potter i Insygnia Śmierci: Część II -** film przygodowy, USA, Wielka Brytania 2011, reż. David Yates, wyk. Daniel Radcliffe, Emma Watson, Rupert Grint, Ralph Fiennes, Alan Rickman, Michael Gambon, Helena Bonham Carter
1.00 **Kości -** serial
1.50 **Druga strona medalu -** talk show
2.15 **Druga strona medalu -** talk show
2.40 **NOC Magii**

PULS

6.10 **Nash Bridges -** serial
7.05 **Nash Bridges -** serial
8.00 **Kobra - oddział specjalny -** serial
9.00 **Lombard: Życie pod zastaw -** serial
9.50 **Napisała: Morderstwo -** serial
10.50 **Zaklinaczka duchów -** serial
11.35 **Zaklinaczka duchów -** serial
12.25 **Kobra - oddział specjalny -** serial
13.20 **Kobra - oddział specjalny -** serial
14.10 **Lombard: Życie pod zastaw -** serial
16.00 **Rodzinny interes -** serial
18.00 **Lombard: Życie pod zastaw -** serial
20.00 **Eliminatorzy -** film akcji, USA 2016, reż. James Nunn, wyk. Daniel Caltagirone, James Cosmo, Scott Adkins, Wade Barrett
21.50 **Cudzoziemiec -** thriller, Wielka Brytania, Chiny 2017, reż. Martin Campbell, wyk. Dermot Crowley, Jackie Chan, Orla Brady, Pierce Brosnan
23.55 **Champion -** dramat kryminalny, Niemcy, USA 2002, reż. Walter Hill, wyk. Michael Rooker, Peter Falk, Ving Rhames, Wesley Snipes
1.45 **Taki jest świat**
2.30 **Niesamowite!**
3.05 **Niesamowite!**
3.25 **Na jedwabnym szlaku**
4.05 **Z archiwum policji**
4.30 **Dyżur**
5.05 **Dyżur**

TRWAM

12.50 Antykultura **13.20** 100 cudownych miejsc na świecie **13.30** Msza Święta **14.30** Klucze do Królestwa. Od Jana Pawła II do Benedykta XVI **15.30** Procesja dziejów **15.50** Ma się rozumieć **16.00** Informacje dnia **16.10** Sanktuaria polskie **16.30** Zew natury **16.55** Świadkowie **17.20** Lasy Państwowe w regionie kujawsko - pomorskim **17.30** Okiem kamery **18.00** Regina Coeli **18.05** Informacje dnia **18.15** Rozmowy niedokończone **19.25** Święty na każdy dzień **19.30** Jay Jay Odrzutowiec **19.45** Modlitwa z telefonicznym udziałem dzieci **20.00** Informacje dnia **20.20** Różaniec **20.50** Myśląc Ojczyzna **21.00** Apel Jasnogórski **21.20** Informacje dnia **21.40** Polski Punkt Widzenia **22.00** Stan bezpieczeństwa państwa **22.10** Mojżesz - 10 przykazań **23.00** 100 cudownych miejsc na świecie **23.10** Próba wiary. Święty Jan Paweł II

KULTURA

7.05 Studio Kultura - Rozmowy - prof. Henryk Głębocki **7.15** Myśli na ten czas **7.30** Jan Serce - serial **8.35** Co dalej? **8.50** Myśli na ten czas **9.00** Szkoła z TVP **12.55** Myśli na ten czas **13.00** Latająca maszyna - film anim. **14.15** Młody Chopin - Piotr Nowak **14.55** Gustaw Herling - Grudziński - Deseń losu **15.20** Pomniki Historii - Tarnowskie Góry **15.25** Klucz do Salvadora Dalego - film dok. **16.20** Chłopi - serial **17.10** Film anim. **17.45** Myśli na ten czas **18.00** Portrety - Śniąc o Murakamim - film dok. **19.05** One. Kobiety kultury - Anna Dymna **19.30** Z przytupem - Obyrtka - widowisko kameralne **19.50** Którędy po sztukę - Francisco Goya y Lucientes - magazyn **20.00** Myśli na ten czas **20.05** Co dalej? **20.20** Zaćma - dramat **22.20** Maszyna do pisania - film dok. **0.05** Myśli na ten czas **0.20** Żelazna klasyka - Widmo - dramat

TV6

6.00 TOP 10 Lista Przebojów **7.00** MacGyver **8.00** MacGyver **9.00** Galileo **10.00** Detektywi w akcji **11.00** Detektywi w akcji **12.00** Miodowe lata **13.40** Bumerang **14.15** Buffy, postrach wampirów **15.15** Buffy, postrach wampirów **16.15** Medicopter 117 **17.15** Medicopter 117 **18.15** Miodowe lata **20.00** Galileo **21.00** CSI: Kryminalne zagadki Miami **23.00** Sprawiedliwi - Wydział Kryminalny **0.00** Paparazzi - thriller sensacyjny, USA, 2004

eprasa.pl a7c889a41b

TVP 1

5.35 Elif (716) - serial
6.25 Audycje Komitetów Wyborczych
7.00 Transmisja Mszy Świętej
7.40 Francuskie wybrzeże z lotu ptaka. Korsyka - serial dok.
8.00 Wiadomości, Pogoda
8.15 Kwadrans polityczny
8.40 Bądźmy razem w domu
9.20 Ranczo s.I (5) - Wieść gminna - serial
10.15 Komisarz Alex s.V (55) - Przegrany - serial
11.05 Ojciec Mateusz s.III (37) - Zlecenie - serial
12.00 Wiadomości
12.15 Agrobiznes
12.35 Magazyn Rolniczy
12.55 Wielkie koty w domu (1) - serial
14.00 Elif (717) - serial
15.00 Wiadomości, Pogoda
15.10 Alarm! - magazyn
15.40 Przysięga (160) - serial
16.35 Audycje Komitetów Wyborczych
17.00 Teleexpress, Pogoda
17.25 Jaka to melodia?
18.30 Korona królów (373) - telenowela
18.55 Jeden z dziesięciu - teleturniej
19.25 Sport, Wiadomości, Pogoda
20.10 Alarm! - magazyn
20.30 Leśniczówka (224) - serial
20.55 Magazyn Ekspresu Reporterów
21.05 Zniewolona (32) - serial
21.55 Magazyn Ekspresu Reporterów
23.00 Ocaleni - reality show
23.55 Chwała - film historyczny, USA, reż. Edward Zwick, wyk. Matthew Broderick, Denzel Washington, Cary Elves
2.00 Film fabularny
3.25 Człowiek wózków - dramat, Polska, reż. Mariusz Malec, wyk. Adam Leniec, Kamila Sammler, Maria Białobrzeska, Barbara Dzido - Lelińska, Agnieszka Greinert, Agnieszka Kowalska, Marta Nieradkiewicz, Paulina Witkowska
4.30 Magazyn Ekspresu Reporterów
5.20 Notacje - Ryszard Matuszewski. 80 lat przyjaźni

TVP 2

4.10 Koło fortuny - teleturniej
4.45 Doktor Kleist - lekarz rodzinny (91) - Z jasnego nieba - serial
5.35 Młodzi duchem - reportaż
6.00 Audycje Komitetów Wyborczych
6.20 Ja to mam szczęście! - ulubione skecze
6.30 Familiada - teleturniej
6.55 Przepis dnia s.II
7.05 Wesoła Nauka - Wielkie dzieła małych rąk - program edukacyjny
8.00 Pytanie na śniadanie
11.40 Wesoła Nauka
12.30 Koło fortuny - teleturniej
13.10 Va Banque (1) - teleturniej
13.40 M jak miłość (1513) - serial
14.35 Audycje Komitetów Wyborczych
15.10 Doktor z alpejskiej wioski - nowy rozdział (22) - Między młotem a kowadłem - serial
16.00 Koło fortuny - teleturniej
16.35 Familiada - teleturniej
17.10 Więzień miłości (291), Turcja
18.00 Panorama
18.20 Pogoda
18.30 Va Banque (2) - teleturniej
18.55 Będzie dobrze, kochanie
19.05 Będzie dobrze, kochanie
19.30 Barwy szczęścia (2245) - serial
19.55 Przepis dnia s.II
20.10 Barwy szczęścia (2246) - serial
20.45 Kulisy serialu
20.55 M jak miłość (1514) - serial
21.50 Serial fabularny
22.45 Zainwestuj w marzenia s.II (28) - Obieg pieniądza - serial
22.55 Kraina miodu - film dokumentalny
0.30 Rodzinka.pl (286) - Kocham Cię - serial
1.00 O mnie się nie martw s.XII (8) - serial
1.55 Nowa (10) - serial
2.50 Święte powietrze - komedia, Izrael, reż. Shady Srour, wyk. Shady Srour, Laëtitia Eido, Shmulik Calderon, Yussuf Abu-Warda
4.15 Zakończenie programu

POLSAT

6.00 Nowy dzień z Polsat News
8.45 Malanowski i Partnerzy
9.45 Sekrety rodziny
10.45 Dlaczego ja?
11.45 Gliniarze
12.50 Wydarzenia
13.30 Interwencja
13.45 Trudne sprawy
14.45 Dlaczego ja?
15.50 Wydarzenia, Pogoda
16.30 Interwencja
16.45 Gliniarze
17.45 Sekrety rodziny
18.50 Wydarzenia, Sport, Pogoda
19.30 Świat według Kiepskich

20.05 Plan ucieczki - thriller, USA, 2013, reż. Mikael Hafström, wyk. Sylvester Stallone, Arnold Schwarzenegger, James Caviezel, Faran Tahir - Ray Breslin jest czołowym ekspertem w tworzeniu zabezpieczeń więziennych. Jego projekty to najlepsze z najlepszych rozwiązania. Całe życie pracował nad stworzeniem super zabezpieczeń, które zminimalizują szansę ucieczki więźniów do zera. Każde takie miejsce ma słabe punkty i ucieczki Raya zza krat były tego dowodem.
22.40 Metro strachu - thriller sensacyjny, USA, 2009, reż. Tony Scott, wyk. Denzel Washington, John Travolta, Luis Guzmán, Victor Gojcaj
0.40 W rytmie hip - hopu 2 - film muzyczny, USA, 2006, reż. David Petrarca, wyk. Izabella Miko, Columbus Short, Jacqueline Bisset
2.30 Tajemnice losu

TVN

4.45 Uwaga! - program interwencyjny
5.05 Kuchenne rewolucje - program kulinarno - rozrywkowy
6.00 Wstajesz i wiesz - informacje
8.00 Dzień Dobry TVN - magazyn
11.25 Doradca smaku
11.35 Afera fryzjera - program rozrywkowy
12.20 Ukryta prawda - program obyczajowy
13.15 Szpital - program obyczajowy
14.15 Detektywi - program kryminalny
14.50 Detektywi - program kryminalny
15.25 Milionerzy
16.00 Fakty po południu - informacje
16.30 Fakty po południu - informacje
17.00 Kuchenne rewolucje - program kulinarno - rozrywkowy
18.00 Ukryta prawda - program obyczajowy
19.00 Fakty, Sport, Pogoda
19.25 Uwaga! koronawirus
19.50 Uwaga! - program interwencyjny
20.10 Doradca smaku
20.15 Na Wspólnej - serial
20.55 Milionerzy

21.30 Motyw - serial
22.30 Saga "Zmierzch": Przed świtem. Część II - horror, USA 2012, reż. Bill Condon, wyk. Kristen Stewart, Robert Pattinson, Taylor Lautner, Peter Facinelli, Elizabeth Reaser, Ashley Greene, Michael Sheen
0.50 Zabójcza broń - serial
1.45 Uwaga! - program interwencyjny
2.05 NOC Magii

SUPER POLSAT

6.00 SuperLudzie **6.25** Wydarzenia **7.00** Dora poznaje świat **7.30** Bąbelkowy świat gupików **8.00** Rycerka Nella **8.30** Psi patrol **9.00** Psi patrol **9.30** Wróżkowie chrzestni **10.00** Świat według Bundych **10.30** Nasz nowy dom **11.30** Pozytywka SuperMagazyn **12.00** Przyjaciółki **13.00** TOP CHEF **14.30** Hell's Kitchen - Piekielna Kuchnia **16.00** Twoja Twarz Brzmi Znajomo **18.00** Chirurdzy **19.00** Nasz nowy dom **20.05** Foxcatcher - dramat biograficzny, USA, 2014, reż. Bennett Miller, wyk. Steve Carell, Channing Tatum, Mark Ruffalo, Vanessa Redgrave **22.50** Szkoła uwodzenia - dramat, USA, 1999, reż. Roger Kumble, wyk. Sarah Michelle Gellar, Ryan Phillippe, Reese Witherspoon, Selma Blair **0.50** Twoja Twarz Brzmi Znajomo **2.40** Kabaretowa Ekstraklasa **3.00** Gliniarze **4.00** Na ratunek 112 **4.30** Na ratunek 112 **5.00** Nasz nowy dom

TVP SPORT

5.35 Retro TVP Sport - Hej, hej to NBA - LA Lakers w grudniu 1996 roku **7.30** Kapitan Tsubasa **8.00** Szkola z TVP - Klasa I - Lekcja 1 **8.30** Szkola z TVP - Klasa I - Lekcja 2 **9.00** Szkola z TVP - Klasa I - Lekcja 3 **9.30** Szkola z TVP - KlasaVIII - biologia **10.00** Szkola z TVP **20.00** pilka nozna - Mundial 2018, Grupa G, Sarańsk. Panama - Tunezja **20.30** Szkola z TVP - liceum klasa III - chemia **21.00** gramydalej - magazyn **21.35** pilka nozna - Mundial 2018, Grupa H, Wołgograd. Japonia - Polska **22.40** pilka nozna - Mundial 2018, Grupa H, Wołgograd. Japonia - Polska **23.45** piłka nozna - Mundial 2018, Grupa H, Samara. Senegal - Kolumbia **0.50** piłka nozna - Mundial 2018, Grupa H, Samara. Senegal - Kolumbia **1.55** Boks - Gala w Las Vegas . pozostale walki **3.15** sport walki - Gala MMA - ONE Championship - Age of Dragons, Pekin

STOPKLATKA

7.05 Złotopolscy - serial **7.35** Plebania - serial **8.05** Klara i wszystko jasne - serial **9.05** Nasze zwariowane angielskie wakacje - komedia **11.00** Przyjaciele z Wonderland - serial **12.00** Chicago Fire - serial **12.55** Katastrofy w przestworzach **15.05** Burzowy armagedon - film sci - fi **16.50** Wojna o tron - serial **17.50** Chicago Fire - serial **18.45** Allo, Allo - serial **20.00** Largo Winch 2: Spisek - film sensacyjny **22.25** Czarny łabędź - dramat

TTV

10.25 Sędzia Anna Maria Wesołowska **12.25** Żony Hollywood **13.30** Przyłapani na zdradzie **14.35** Królowe życia **15.25** Uwaga! **15.45** Express **16.05** Damy i wieśniaczki. Ukraina **17.10** Człowiek kontra jedzenie **17.45** Express **18.00** Ciężarówką przez Stany **18.40** Gogglebox. Przed telewizorem **19.45** Express **20.05** Usterka **20.40** Zamiana żon **21.45** Express **22.00** Ostre cięcie **22.50** Kto to kupi? **23.30** Down the road. Zespół w trasie

WTOREK, 28.04

TVN 7

5.00 Szkoła - serial
6.00 Mango Telezakupy
7.35 Sędzia Anna Maria Wesołowska
8.40 Ukryta prawda - program obyczajowy
9.40 Ukryta prawda - program obyczajowy
10.40 Ukryta prawda - program obyczajowy
11.40 Szpital - program obyczajowy
12.40 Sąd rodzinny - program sądowy
13.40 Sędzia Anna Maria Wesołowska
14.45 Ukryta prawda - program obyczajowy
15.50 Szkoła - serial
16.50 19 + - serial
17.30 Szpital - program obyczajowy
18.30 Przyjaciele - serial
19.00 Przyjaciele - serial
19.30 Przyjaciele - serial
20.00 Larry Crowne: Uśmiech losu - komedia obyczajowa, USA 2011, reż. Tom Hanks, wyk. Tom Hanks, Julia Roberts, Bryan Cranston, Cedric the Entertainer
22.10 Kod dostępu - film sensacyjny, USA 2001, reż. Dominic Sena, wyk. John Travolta, H. Jackman, Halle Berry, Don Cheadle, Sam Shepard, Vinnie Jones
0.10 Kości - serial
1.05 Druga strona medalu - talk show
1.40 Druga strona medalu - talk show
2.05 NOC Magii

PULS

6.10 Nash Bridges - serial
7.05 Nash Bridges - serial
8.00 Kobra - oddział specjalny - serial
9.00 Lombard: Życie pod zastaw - serial
9.50 Napisała: Morderstwo - serial
10.50 Zaklinaczka duchów - serial
11.35 Zaklinaczka duchów - serial
12.25 Kobra - oddział specjalny - serial
13.20 Kobra - oddział specjalny - serial
14.10 Lombard: Życie pod zastaw - serial
16.00 Rodzinny interes - serial
17.00 Rodzinny interes - serial
18.00 Lombard: Życie pod zastaw - serial
20.00 Tajemnicza przesyłka - film akcji, Kanada, USA 2012, reż. Jesse V. Johnson, wyk. Dolph Lundgren, Eric Keenleyside, Lochlyn Munro, Mike Dopud, Steve Austin
21.33 Wściekły pies - film akcji, USA 2017, reż. Jesse V. Johnson, wyk. Keith David, Marko Zaror, Scott Adkins, Vladimir Kulich
23.35 Kult - horror, Kanada, USA, Niemcy 2006, reż. Neil LaBute, wyk. Nicolas Cage, Ellen Burstyn, Leelee Sobieski
1.20 Tajemnice medyczne - serial
2.30 Na jedwabnym szlaku
3.10 Na jedwabnym szlaku
3.25 Na jedwabnym szlaku
4.05 Z archiwum policji
4.30 Dyżur

TRWAM

11.45 Historia i architektura Polski **12.00** Regina Coeli **12.03** Informacje dnia **12.20** Sanktuaria polskie **12.40** Zuzela - tu wszystko się zaczęło **13.20** Pocztówka z Indii **13.30** Msza Święta **14.30** Łaski pełna **15.50** Ma się rozumieć **16.00** Informacje dnia **16.10** Jestem mamą **16.30** Kalejdoskop Młodych **16.50** 100 cudownych miejsc na świecie **17.00** Refleksje nad Psalmem XXIII **17.10** Prosto o gospodarce **17.30** Okiem kamery **18.00** Regina Coeli **18.05** Informacje dnia **18.15** Rozmowy niedokończone **19.25** Święty na każdy dzień **19.30** Każdy maluch to potrafi **19.45** Modlitwa z telefonicznym udziałem dzieci **20.00** Informacje dnia **20.20** Różaniec **20.50** Myśląc Ojczyzna **21.00** Apel Jasnogórski **21.20** Informacje dnia **21.40** Polski Punkt Widzenia **22.00** Ludwig Maria Grignion de Montfort **22.50** Orędzie na trudne czasy

KULTURA

7.05 Rozmowy - Elżbieta Brzozowska **7.15** Myśli na ten czas **7.30** Jan Serce - serial **8.35** Co dalej? **8.50** Myśli na ten czas **9.00** Szkoła z TVP - Liceum **12.55** Myśli na ten czas **13.00** Danton - dramat historyczny **15.10** Grudziński - Inny świat - cykl dok. **15.35** Pomniki Historii - Częstochowa **15.45** Jonasz w brzuchu Lewiatana - film dok. **16.40** Chłopi - serial **17.30** Włos - film anim. **17.40** Siedmiomilowe buty - film anim. **17.45** Myśli na ten czas **18.00** Rozmowy istotne - Stefania Grodzieńska **18.25** Piosenki z filmoteki **19.10** Kronos **19.45** Którędy po sztukę - Tadeusz Kantor **20.00** Myśli na ten czas **20.05** Co dalej? **20.20** Iwona Pasińska choreograf spektaklu "Żniwa" **20.35** Polski Teatr Tańca - Żniwa - widowisko baletowe **21.50** Lekkie obyczaje - Djam - dramat **23.25** Myśli na ten czas **23.35** Młoda Polska - Dom - film dok.

TV6

6.00 TOP 10 Lista Przebojów **7.00** MacGyver **8.00** MacGyver **9.00** Galileo **10.00** Detektywi w akcji **11.00** Detektywi w akcji **12.00** Miodowe lata **13.40** Bumerang **14.15** Buffy, postrach wampirów **15.15** Buffy, postrach wampirów **16.15** Medicopter 117 **17.15** Medicopter 117 **18.15** Miodowe lata **20.00** Galileo **21.00** CSI: Kryminalne zagadki Miami **23.00** Sprawiedliwi - Wydział Kryminalny **0.00** Zatopieni - film sensacyjny

TVP 1

5.35 Elif (717) - serial
6.25 Audycje Komitetów Wyborczych
7.00 Transmisja Mszy Świętej
7.40 Wokół mórz. Vancouver - cykl
8.00 Wiadomości, Pogoda
8.15 Kwadrans polityczny
8.40 Bądźmy razem w domu
9.20 Ranczo s.I (6) - Racja gminy - serial
10.15 Komisarz Alex s.V (56) - Tajemnica spowiedzi - serial
11.05 Ojciec Mateusz s.III (38) - Sprawa świętego Mikołaja - serial
12.00 Wiadomości
12.15 Agrobiznes
12.35 Rok w ogrodzie Extra - magazyn
12.55 Wielkie koty w domu (2) - serial
14.00 Elif (718) - serial
15.00 Wiadomości, Pogoda
15.10 Alarm! - magazyn
15.45 Przysięga (161) - serial
16.35 Audycje Komitetów Wyborczych
17.00 Teleexpress, Pogoda
17.25 Jaka to melodia?
18.30 Korona królów (374) - telenowela
18.55 Jeden z dziesięciu - teleturniej
19.25 Sport, Wiadomości, Pogoda
20.10 Alarm! - magazyn
20.30 Leśniczówka (225) - serial
21.00 Rocky 5 - film fabularny, USA, reż. John G. Avildsen, wyk. Sylvester Stallone, Talia Shire, Burt Young, Richard Gant
22.55 Historia bez tajemnic - Karski i władcy ludzkości - film dok.
23.55 To nie ja zabiłam - film fabularny, Kanada, reż. Max McGuire, wyk. Victoria Pratt, Christina Cox
1.30 wojsko - polskie.pl (98) - reportaż
1.50 Chwała - film historyczny, USA
3.50 Nietypowy transport - film dokumentalny
4.45 Notacje - Jan Ptaszyn - Wróblewski. W poszukiwaniu zakazanego Jazzu - cykl dok.
5.00 Zakończenie dnia

POLSAT

6.00 Nowy dzień z Polsat News
8.45 Malanowski i Partnerzy
9.45 Sekrety rodziny
10.45 Dlaczego ja?
11.45 Gliniarze
12.50 Wydarzenia
13.30 Interwencja
13.45 Trudne sprawy
14.45 Dlaczego ja?
15.50 Wydarzenia, Pogoda
16.30 Interwencja
16.45 Gliniarze
17.45 Sekrety rodziny
18.50 Wydarzenia, Sport, Pogoda
19.30 Świat według Kiepskich
20.05 Nasz nowy dom
21.05 Zawsze warto

22.10 Zoolander 2 - komedia, USA, 2016, reż. Ben Stiller, wyk. Ben Stiller, Owen Wilson, Will Ferrell, Kristen Wiig - Derek Zoolander i Hansel McDonald wypadli z modowego obiegu. Pełni desperacji próbują wrócić na szczyt, dlatego bardzo się cieszą z zaproszenia na prestiżowy Tydzień Mody w Rzymie. Marzą, by znów stanąć w świetle jupiterów. Okazuje się jednak, że świat mody zmienił się nie do poznania - teraz królują tam blogerzy, youtuberzy i przedstawiciele tendencji kontestatorskich. Czy Derekowi i Hanselowi uda się odnaleźć w nowej rzeczywistości? Druga odsłona niewiarygodnie zabawnej komedii będącej satyrą na współczesny świat mody.
0.20 Nasz nowy dom
2.20 Tajemnice losu

TVP 2

4.30 Koło fortuny - teleturniej
5.05 Doktor Kleist - lekarz rodzinny (92) - Uczucia ojcowskie - serial
6.00 Audycje Komitetów Wyborczych
6.20 Ja to mam szczęście! - ulubione skecze
6.30 Familiada - teleturniej
7.00 Przepis dnia s.II
7.05 Wesoła Nauka - Wielkie dzieła małych rąk - program edukacyjny
8.00 Pytanie na śniadanie
11.40 Wesoła Nauka
12.35 Koło fortuny - teleturniej
13.10 Va Banque (2) - teleturniej
13.40 M jak miłość (1514) - serial
14.35 Audycje Komitetów Wyborczych
14.55 Przepis dnia s.II
15.10 Doktor z alpejskiej wioski - nowy rozdział (23) - serial
16.00 Koło fortuny - teleturniej
16.35 Familiada - teleturniej
17.10 Więzień miłości (292), Turcja
18.00 Panorama, Pogoda
18.30 Va Banque (3) - teleturniej
18.55 Rodzinka.pl s.VI (144) - Rodzicem być! - serial
19.25 Barwy szczęścia (2246) - serial
19.55 Przepis dnia s.II
20.10 Barwy szczęścia (2247) - serial
20.40 Kulisy serialu
20.55 Na dobre i na złe (778) - serial
21.55 Na sygnale (269) - Nic nie będzie jak dawniej - serial
22.35 Kino relaks - Mamy 2 mamy - komedia, Francja, reż. Noemie Saglio, wyk. Camille Cottin, Lambert Wilson, Juliette Binoche
0.20 Geniusz. Picasso (7), USA
1.20 Splendor Festiwalu Filmowego w Cannes - film dok.
2.25 Wolność jak płomień - film dok.
3.35 Oficerowie (6) - Paparazzi - serial
4.20 Zakończenie dnia

TVN

4.45 Uwaga! - program interwencyjny
5.05 Kuchenne rewolucje - program kulinarno - rozrywkowy
6.00 Wstajesz i wiesz - informacje
8.00 Dzień Dobry TVN - magazyn
11.25 Doradca smaku
11.35 Afera fryzjera - program rozrywkowy
12.20 Ukryta prawda - program obyczajowy
13.15 Szpital - program obyczajowy
14.15 Detektywi - program kryminalny
14.50 Detektywi - program kryminalny
15.25 Milionerzy
16.00 Fakty po południu - informacje
16.30 Fakty po południu - informacje
17.00 Kuchenne rewolucje - program kulinarno - rozrywkowy
18.00 Ukryta prawda - program obyczajowy
19.00 Fakty, Sport, Pogoda
19.25 Uwaga! koronawirus
19.50 Uwaga! - program interwencyjny
20.10 Doradca smaku
20.15 Na Wspólnej - serial
20.55 Milionerzy
21.30 Ameryka Express

23.00 Uśpieni - film obyczajowy, USA 1996, reż. Barry Levinson, wyk. Kevin Bacon, Robert De Niro, Dustin Hoffman, Jason Patric, Brad Pitt, Billy Crudup, Ron Eldard, Minnie Driver, Vittorio Gassman
1.55 Nie z tego świata - serial
2.50 Uwaga! - program interwencyjny
3.10 NOC Magii

SUPER POLSAT

6.00 SuperLudzie **6.25** Wydarzenia **7.00** Dora poznaje świat **7.30** Bąbelkowy świat gupików **8.00** Rycerka Nella **8.30** Psi patrol **9.00** Psi patrol **9.30** Wróżkowie chrzestni **10.00** Świat według Bundych **10.30** Nasz nowy dom **11.30** Misja Weteran **12.00** Przyjaciółki **13.00** TOP CHEF **14.30** Hell's Kitchen - Piekielna Kuchnia **16.00** Twoja Twarz Brzmi Znajomo **18.00** Chirurdzy **19.00** Nasz nowy dom **20.00** Szkoła uwodzenia - dramat, USA, 1999, reż. Roger Kumble, wyk. Sarah Michelle Gellar, Ryan Phillippe, Reese Witherspoon, Selma Blair **22.00** Gra o życie - film sensacyjny, USA, 2008, reż. Roel Reiné, wyk. Steven Seagal, Bernie McInerney, Ashley Greenfield, John P. Gulino **0.10** Świat według Kiepskich **0.40** Świat według Kiepskich **1.10** Twoja Twarz Brzmi Znajomo **3.00** Gliniarze **4.00** Na ratunek 112 **4.30** Na ratunek 112

TVP SPORT

5.30 Retro TVP Sport - transmisja sportowa na życzenie **6.30** Retro TVP Sport - transmisja sportowa na życzenie **7.30** Kapitan Tsubasa **8.00** Szkoła z TVP **8.30** Szkoła z TVP **9.00** Szkoła z TVP **9.30** Szkoła z TVP **10.00** Szkoła z TVP **10.30** Szkoła z TVP **11.00** Szkoła z TVP **11.30** Szkoła z TVP **12.00** gramydalej **12.30** Szkoła z TVP **13.00** Szkoła z TVP **13.30** Szkoła z TVP **14.00** Szkoła z TVP **14.30** Szkoła z TVP **15.00** Szkoła z TVP **15.30** Szkoła z TVP **16.00** Szkoła z TVP **16.30** Gol **17.00** Szkoła z TVP Liceum **17.30** Szkoła z TVP **18.00** Szkoła z TVP Liceum **18.30** Szkoła z TVP Liceum **19.00** Szkoła z TVP Liceum **19.30** Szkoła z TVP Liceum **20.00** Szkoła z TVP Liceum **20.30** Szkoła z TVP Liceum **21.00** gramydalej **21.40** Mundial 2018 **23.55** Mundial 2018 **2.00** boks **2.50** Boks **3.40** Boks/Kickboxing/MMA

TTV

10.25 Sędzia Anna Maria Wesołowska **12.25** Żony Hollywood **13.30** Przyłapani na zdradzie **14.35** Królowe życia **15.25** Uwaga! **15.45** Express **16.05** Damy i wieśniaczki **17.10** Człowiek kontra jedzenie **17.45** Express **18.00** Ciężarówką przez Stany **18.40** Gogglebox. Przed telewizorem **19.45** Express **20.05** Usterka **20.40** Zamiana żon **21.45** Express **22.00** Patent na kasę **22.30** Damy i wieśniaczki **23.30** Gogglebox. Przed telewizorem

ŚRODA, 29.04

TVN 7

7.35 Sędzia Anna Maria Wesołowska - program sądowy
8.40 Ukryta prawda - program obyczajowy
9.40 Ukryta prawda - program obyczajowy
10.40 Ukryta prawda - program obyczajowy
11.40 Szpital - program obyczajowy
12.40 Sąd rodzinny - program sądowy
13.40 Sędzia Anna Maria Wesołowska - program sądowy
14.45 Ukryta prawda - program obyczajowy
15.50 Szkoła - serial
16.50 19 + - serial
17.30 Szpital - program obyczajowy
18.30 Przyjaciele - serial
19.00 Przyjaciele - serial
19.30 Przyjaciele - serial
20.00 Ścigany - film sensacyjny, USA 1993, reż. Andrew Davis, wyk. Harrison Ford, Tommy Lee Jones, Jeroen Krabbe, Sela Ward, Joe Pantoliano, Julianne Moore
22.50 Duch - horror, USA 1982, reż. Tobe Hooper, wyk. JoBeth Williams, Craig T. Nelson, Beatrice Straight, Dominique Dunne, Oliver Robbins
1.15 Kości - serial
2.10 Druga strona medalu - talk show
2.35 NOC Magii

PULS

6.10 Nash Bridges - serial
7.05 Nash Bridges - serial
8.00 Kobra - oddział specjalny - serial
9.00 Lombard: Życie pod zastaw - serial
9.50 Napisała: Morderstwo - serial
10.50 Zaklinaczka duchów - serial
12.25 Kobra - oddział specjalny - serial
14.10 Lombard: Życie pod zastaw - serial
16.00 Rodzinny interes - serial
18.00 Lombard: Życie pod zastaw - serial
20.00 Solomon Kane: Pogromca zła - film przygodowy, Czechy, Francja, Wielka Brytania 2008, reż. Michael J. Bassett, wyk. James Purefoy, Max von Sydow, Pete Postlethwaite, Rachel Hurd - Wood
21.50 Guardians: Misja superbohaterów - film sci - fi, Rosja 2017, reż. Sarik Andreasyan, wyk. Alina Lanina, Anton Pampushny, Sanjar Madi, Sebastien Sisak, Stanislav Shirin
23.25 Dwóch gniewnych ludzi - komedia, USA 2003, reż. Peter Segal, wyk. Adam Sandler, Jack Nicholson, Luis Guzmán, Marisa Tomei, Woody Harrelson
1.20 Niesamowite!
1.50 Niesamowite!
3.00 Taki jest świat
3.25 Na jedwabnym szlaku
4.05 Z archiwum policji

TRWAM

9.45 Święty na każdy dzień **9.50** 100 cudownych miejsc na świecie **10.00** Audiencja Generalna **11.00** Świat na wyciągnięcie ręki **11.25** Myśląc Ojczyzna **11.40** Prosto o gospodarce **12.00** Regina Coeli **12.03** Informacje dnia **12.20** W kolorze płomienia **13.05** Ja, głuchy **13.30** Msza Święta **14.30** 100 cudownych miejsc na świecie **14.40** Ludwig Maria Grignion de Montfort **15.35** Jan Paweł II (1978 - 2005) **15.50** Ma się rozumieć **16.00** Informacje dnia **16.10** Na zdrowie **16.30** Regał **17.00** Po stronie prawdy **18.00** Regina Coeli **18.05** Informacje dnia **18.15** Rozmowy niedokończone **19.25** Święty na każdy dzień **19.30** Brat Franciszek **20.00** Informacje dnia **20.20** Różaniec **20.50** Myśląc Ojczyzna **21.00** Apel Jasnogórski **21.20** Informacje dnia **21.40** Polski Punkt Widzenia **22.00** Opowieść o świętym Polikarpie **23.35** Ja, głuchy

KULTURA

6.50 Myśli na ten czas **7.00** Jan Serce - serial **8.35** Co dalej? **8.50** Myśli na ten czas **9.00** Szkoła z TVP - Liceum **12.55** Myśli na ten czas **13.00** Maria Curie - serial **14.25** Młody Chopin - Paweł Wakarecy **15.05** Gustaw Herling - Grudziński - Wobec zła **15.25** Pomniki Historii - Sulejów **15.35** Narodziny nowoczesnej reklamy **16.30** Chłopi - serial **17.20** Wycieczka chóru - film anim. **17.25** Magritte - impresja filmowa **17.40** Gustaw Klimt - film anim. **17.45** Myśli na ten czas **18.00** Reżyserzy - Frank Capra **18.50** Szczęśliwy naród, który ma poetę... Polskie wiersze 1918 - 2018 **19.05** Andrzej Ciepliński - koncert **19.45** Mistrz i Katarzyna - film anim. **20.00** Myśli na ten czas **20.05** Co dalej? **20.20** Angele i Tony - dramat **21.50** Ziemia, planeta ludzi - film dok. **22.50** Myśli na ten czas **23.00** Kronos **23.40** Jazz Juniors 2019

TV6

6.00 TOP 10 Lista Przebojów **7.00** MacGyver **8.00** MacGyver **9.00** Galileo **10.00** Detektywi w akcji **12.00** Miodowe lata **13.40** Bumerang **14.15** Buffy, postrach wampirów **15.15** Buffy, postrach wampirów **16.15** Medicopter 117 **17.15** Medicopter 117 **18.15** Miodowe lata **19.25** Miodowe lata **20.00** Galileo **21.00** CSI: Kryminalne zagadki Miami **23.00** Sprawiedliwi - Wydział Kryminalny **0.00** Wściekła Pięść - powrót Chen Zhena - film sensacyjny,

eprasa.pl a7c889a41b

TVP 1

5.35 Elif (718) - serial
6.25 Audycje Komitetów Wyborczych
7.00 Transmisja Mszy Świętej
7.40 Wokół mórz. Ewolucja rekinów
8.00 Wiadomości, Pogoda
8.15 Kwadrans polityczny
8.40 Bądźmy razem w domu
9.05 Wokół mórz. Wyścig szaleńców
9.30 Ranczo s.I (7) - Podwójny agent - serial
10.20 Komisarz Alex s.V (57) - Zabójczy gaz - serial
11.10 Ojciec Mateusz s.III (39) - Strach na scenie - serial
12.00 Wiadomości
12.15 Agrobiznes
12.35 Magazyn Rolniczy
12.55 Wielkie koty w domu (3) - serial
13.50 Koronawirus. Poradnik
14.00 Elif (719) - serial
14.50 Koronawirus. Poradnik
15.00 Wiadomości, Pogoda
15.15 Alarm! - magazyn
15.45 Przysięga (162) - serial
16.35 Audycje Komitetów Wyborczych
17.00 Teleexpress, Pogoda
17.25 Jaka to melodia?
18.30 Korona królów (375) - telenowela
18.55 Jeden z dziesięciu - teleturniej
19.25 Sport, Wiadomości, Pogoda
20.10 Alarm! - magazyn
20.35 Ojciec Mateusz s.XXIII (300) - serial
21.30 Sprawa dla reportera
22.25 Magazyn śledczy
22.55 Rozmowy w czasach zarazy
23.50 Magazyn kryminalny 997
0.40 Magazyn Ekspresu Reporterów
1.40 Tanie Dranie - Moroz i Kłopotowski komentują świat - Za mało seksu
2.15 Grupa specjalna "Kryzys" (3) - serial
3.00 Sprawa dla reportera
3.50 Magazyn śledczy
4.15 Notacje - Henryk Apostel. Dobry futbol - cykl dok.
4.25 Zakończenie dnia

TVP 2

4.35 Koło fortuny - teleturniej
5.05 Doktor Kleist - lekarz rodzinny (93) - Pożegnalny blues - serial
6.00 Audycje Komitetów Wyborczych
6.20 Ja to mam szczęście! - ulubione skecze
6.30 Familiada - teleturniej
7.00 Przepis dnia s.II
7.05 Wesoła Nauka - Wielkie dzieła małych rąk - program edukacyjny
8.00 Pytanie na śniadanie
11.40 Wesoła Nauka
12.30 Koło fortuny - teleturniej
13.05 Va Banque (3) - teleturniej
13.35 Na dobre i na złe (778) - serial
14.35 Audycje Komitetów Wyborczych
15.00 Przepis dnia
15.10 Doktor z alpejskiej wioski - nowy rozdział (24) - serial
16.00 Koło fortuny - teleturniej
16.35 Familiada - teleturniej
17.10 Więzień miłości (293), Turcja
18.00 Panorama, Pogoda
18.30 Va Banque (4) - teleturniej
18.55 Rodzinka.pl s.VI (145) - serial
19.30 Barwy szczęścia (2247) - serial
19.55 Przepis dnia s.II
20.10 Barwy szczęścia (2248) - serial
20.40 Będzie dobrze, kochanie
21.10 Filmowe czwartki - Wiesław Kot (23) - felieton
21.15 Filmowe czwartki - Śmietanka towarzyska - komedia, USA, reż. Woody Allen, wyk. Jesse Eisenberg, Kristen Stewart, Steve Carell
23.05 Siedmiu psychopatów - komedia, USA, Wielka Brytania, reż. Martin McDonagh, wyk. Colin Farrell, Sam Rockwell, Woody Harrelson, Christopher Walken
0.55 Bez wyjścia - film fabularny, USA, reż. Robert Donaldson, wyk. Gene Hackman, Sean Young, Kevin Costner
2.50 Sztuka zbrodni (3) Śmierć uwodziciela, cz. 1 - serial
3.45 Art Noc - Mocny skład - Europejski Stadion Kultury Rzeszów 2017 - koncert

POLSAT

6.00 Nowy dzień z Polsat News
8.45 Malanowski i Partnerzy
9.45 Sekrety rodziny
10.45 Dlaczego ja?
11.45 Gliniarze
12.50 Wydarzenia
13.30 Interwencja
13.45 Trudne sprawy
14.45 Dlaczego ja?
15.50 Wydarzenia, Pogoda
16.30 Interwencja
16.45 Gliniarze
17.45 Sekrety rodziny
18.50 Wydarzenia, Sport, Pogoda
19.30 Świat według Kiepskich
20.05 Nasz nowy dom
21.05 Przyjaciółki
22.10 Zdrady

23.10 W chmurach - komediodramat, USA, 2009, reż. Jason Reitman, wyk. George Clooney, Vera Farmiga, Anna Kendrick, Jason Bateman
- Ryan Bingham w czasach kryzysu finansowego zajmuje się zwalnianiem pracowników w imieniu prezesów i dyrektorów różnych firm. Mężczyzna nie ma własnego domu, a na każdym lotnisku czuje się jak u siebie. Podróżuje po kraju i nie zastanawia się za bardzo nad konsekwencjami swojej pracy. Jego największym marzeniem jest uzbieranie 10 milionów mil w lotniczym programie lojalnościowym. Pewnego dnia mężczyzna spotyka na swojej drodze Alex, która zmusza go do refleksji nad życiem i samym sobą.
1.25 Chirurdzy

TVN

4.45 Uwaga! - program interwencyjny
5.05 Kuchenne rewolucje - program kulinarno - rozrywkowy
6.00 Wstajesz i wiesz - informacje
8.00 Dzień Dobry TVN - magazyn
11.25 Doradca smaku
11.35 Afera fryzjera
12.20 Ukryta prawda
13.15 Szpital - program obyczajowy
14.15 Detektywi - program kryminalny
15.25 Milionerzy
16.00 Fakty po południu - informacje
17.00 Kuchenne rewolucj
18.00 Ukryta prawda
19.00 Fakty, Sport, Pogoda
19.25 Uwaga! koronawirus
19.50 Uwaga! - program interwencyjny
20.10 Doradca smaku
20.15 Na Wspólnej - serial
20.55 Milionerzy
21.30 Kuchenne rewolucje

22.30 Nigdy w życiu! - komedia obyczajowa, Polska 2004, reż. Ryszard Zatorski, wyk. Danuta Stenka, Artur Żmijewski, Joanna Brodzik, Jan Frycz, Marta Lipińska, Krzysztof Kowalewski, Joanna Jabłczyńska, Rafał Królikowski, Kinga Preis, Katarzyna Bujakiewicz, Cezary Kosiński
0.40 Frantic - film sensacyjny, USA, Francja 1988, reż. Roman Polański, wyk. Harrison Ford, Emmanuelle Seigner, Betty Buckley, Alexandra Stewart
2.50 Uwaga! - program interwencyjny
3.10 NOC Magii

SUPER POLSAT

6.00 SuperLudzie **6.25** Wydarzenia **7.00** Dora poznaje świat **7.30** Bąbelkowy świat gupików **8.00** Rycerka Nella **8.30** Psi patrol **9.00** Psi patrol **9.30** Wróżkowie chrzestni **10.00** Świat według Bundych **10.30** Nasz nowy dom **11.30** SuperLudzie **12.00** Przyjaciółki **13.00** TOP CHEF **14.30** Hell's Kitchen - Piekielna Kuchnia **16.00** Twoja Twarz Brzmi Znajomo **18.00** Chirurdzy **19.00** Nasz nowy dom **20.00** Gra o życie - film sensacyjny, USA, 2008, reż. Roel Reiné, wyk. Steven Seagal, Bernie McInerney, Ashley Greenfield, John P. Gulino **22.05** Mroczna wieża - film fantasy, USA, 2017, reż. Nikolaj Arcel, wyk. Idris Elba, Matthew McConaughey, Tom Taylor, Claudia Kim **0.05** Twoja Twarz Brzmi Znajomo **2.00** Kabaretowa Ekstraklasa **3.00** Gliniarze **4.00** Na ratunek 112 **4.30** Na ratunek 112 **5.00** Nasz nowy dom

TVP SPORT

5.30 Retro TVP Sport - transmisja sportowa na życzenie **6.30** Retro TVP Sport - transmisja sportowa na życzenie **7.30** Kapitan Tsubasa **8.00** Szkoła z TVP **8.30** Szkoła z TVP **9.00** Szkoła z TVP **9.30** Szkoła z TVP **10.00** Szkoła z TVP **10.30** Szkoła z TVP **11.00** Szkoła z TVP **11.30** Szkoła z TVP **12.00** gramydalej **12.30** Szkoła z TVP **13.00** Szkoła z TVP **13.30** Szkoła z TVP **14.00** Szkoła z TVP **14.30** Szkoła z TVP **15.00** Szkoła z TVP **15.30** Szkoła z TVP **16.00** Szkoła z TVP **16.30** Gol **17.00** Szkoła z TVP Liceum **17.30** Szkoła z TVP Liceum **18.00** Szkoła z TVP Liceum **18.30** Szkoła z TVP Liceum **19.00** Szkoła z TVP Liceum **19.30** Szkoła z TVP Liceum **20.00** Szkoła z TVP Liceum **20.30** Szkoła z TVP Liceum **21.00** gramydalej **21.35** Euro 2012 **23.40** euro 2012 **1.45** Boks **2.45** Boks **3.45** Boks/Kickboxing/MMA

STOPKLATKA

6.55 Złotopolscy - serial **7.25** Plebania - serial **7.55** Klara i wszystko jasne - serial **8.55** Dobra wróżka - film familijny **10.55** Przyjaciele z Wonderland - serial **11.50** Chicago Fire - serial **12.45** Katastrofy w przestworzach **14.55** Tornado w Nowym Jorku - film sci - fi **16.35** Wojna o tron - serial **17.35** Chicago Fire - serial **18.30** Allo, Allo - serial **20.00** Niewiarygodny Burt Wonderstone - komedia **21.55** Pachnidło. Historia mordercy - thriller

TTV

10.25 Sędzia Anna Maria Wesołowska **12.25** Żony Hollywood **13.30** Przyłapani na zdradzie **14.35** Królowe życia **15.25** Uwaga! **15.45** Express **16.05** Damy i wieśniaczki. Ukraina **17.10** Człowiek kontra jedzenie **17.45** Express **18.00** Ciężarówką przez Stany **18.40** Gogglebox. Przed telewizorem **19.45** Express **20.05** Kto to kupi? **20.55** Królowe życia **21.45** Express **22.00** Rodzinny galimatias **23.05** Kanapowcy

CZWARTEK, 30.04

TVN 7

5.00 Szkoła - serial
6.00 Mango Telezakupy
7.35 Sędzia Anna Maria Wesołowska
8.40 Ukryta prawda - program obyczajowy
9.40 Ukryta prawda - program obyczajowy
10.40 Ukryta prawda - program obyczajowy
11.40 Szpital - program obyczajowy
12.40 Sąd rodzinny - program sądowy
13.40 Sędzia Anna Maria Wesołowska
14.45 Ukryta prawda - program obyczajowy
15.50 Szkoła - serial
16.50 19 + - serial
17.30 Szpital - program obyczajowy
18.30 Przyjaciele - serial
19.00 Przyjaciele - serial
19.30 Przyjaciele - serial
20.00 Raj na ziemi - komedia, USA 2012, reż. David Wain, wyk. Jennifer Aniston, Paul Rudd, Justin Theroux, Alan Alda, Malin Akerman
22.10 Iron Man - film przygodowy, USA 2008, reż. Jon Favreau, wyk. Robert Downey Jr, Terrence Howard, Jeff Bridges, Gwyneth Paltrow, Leslie Bibb, Shaun Toub
0.40 Kości - serial
1.40 Druga strona medalu - talk show
2.10 Druga strona medalu - talk show
2.35 NOC Magii

PULS

6.10 Nash Bridges - serial
7.05 Nash Bridges - serial
8.00 Kobra - oddział specjalny - serial
9.00 Lombard: Życie pod zastaw - serial
9.50 Napisała: Morderstwo - serial
10.50 Zaklinaczka duchów - serial
12.25 Kobra - oddział specjalny - serial
14.10 Lombard: Życie pod zastaw - serial
16.00 Rodzinny interes - serial
18.00 Lombard: Życie pod zastaw - serial
20.00 Alibi.com - komedia, Francja 2017, reż. Philippe Lacheau, wyk. Didier Bourdon, Elodie Fontan, Julien Arruti, Philippe Lacheau
21.35 Spadaj, tato - komedia, USA 2012, reż. Sean Anders, wyk. Adam Sandler, Andy Samberg, Leighton Meester, Susan Sarandon, Vanilla Ice
23.40 Zejście - horror, Wielka Brytania 2005, reż. Neil Marshall, wyk. Shauna Macdonald, Natalie Mendoza, Alex Reid, Saskia Mulder
1.30 Ojciec Ted - serial
2.05 Ojciec Ted - serial
3.00 Tajemnice medyczne - serial
4.00 Taki jest świat
4.55 Z archiwum policji
5.35 Dyżur
5.30 Rodzinny interes - serial

TRWAM

13.20 100 cudownych miejsc na świecie **13.30** Msza Święta **14.30** Filmowe Życiorysy. Dwie fale **15.10** Drogą ks. Bosco **15.35** 100 cudownych miejsc na świecie **15.45** Przegląd katolickiego tygodnika "Niedziela" **15.50** Ma się rozumieć **16.00** Informacje dnia **16.10** Z wędką nad wodę **16.35** Porady Medyczne Bonifratrów **17.00** Akademia pro - life **17.05** Petra - tajemnicze miasto **17.25** Przegląd katolickiego tygodnika "Niedziela" **17.30** Okiem kamery **18.00** Regina Coeli **18.05** Informacje dnia **18.15** Rozmowy niedokończone **19.25** Święty na każdy dzień **19.30** Przyjaciele i bohaterowie **20.00** Informacje dnia **20.20** Różaniec **20.50** Głos Polski **21.00** Apel Jasnogórski **21.20** Informacje dnia **21.40** Polski Punkt Widzenia **22.00** Galilejczyk - prezentuje Keith Garner **22.30** Z wędką nad wodę **23.00** Telewizyjny Uniwersytet Biblijny VIII rok

KULTURA

6.45 Myśli na ten czas **6.50** Janosik - serial **8.35** Co dalej? **8.50** Myśli na ten czas **9.00** Szkoła z TVP - Liceum **12.55** Myśli na ten czas **13.00** Maria Curie - serial **14.30** Gustaw Herling - Grudziński - Dekalog - cykl dok. **14.55** Pomniki Historii - Łowicz **15.05** Rzeźbiarka snów. Helaine Blumenfeld **16.00** Chłopi - serial **16.50** Czarny Błysk - serial **17.45** Myśli na ten czas **18.00** Gwiazdy tamtych lat - Jarema Stępowski **18.35** 25 minut z Jaremą Stępowskim **19.05** Komponowanie przestrzeni. Rzeźby awangardy **19.25** Wydarzenie aktualne **19.40** Z przytupem - Obyrtka - widowisko kameralne **20.00** Myśli na ten czas **20.05** Co dalej? **20.20** Moja noc u Maud - film obyczajowy, Francja **22.25** Scena Klasyczna - RASP Lovers - koncert **23.05** Myśli na ten czas **23.15** Angele i Tony - dramat, Francja **0.50** Bilet na księżyc - film obyczajowy, Polska

TV6

6.00 TOP 10 Lista Przebojów **7.00** MacGyver **8.00** MacGyver **9.00** Galileo **10.00** Detektywi w akcji **11.00** Detektywi w akcji **12.00** Miodowe lata **13.05** Miodowe lata **13.40** Bumerang **14.15** Buffy, postrach wampirów **16.15** Medicopter 117 **18.15** Miodowe lata **19.25** Miodowe lata **20.00** Galileo **21.00** CSI: Kryminalne zagadki Miami **23.00** Oczy szeroko zamknięte - thriller **2.20** SuperLudzie Extra **2.30** SuperLudzie Extra **2.40** TOP 10 Lista Przebojów

TVP 1

4.45 Krótka histeria czasu - komedia, Polska, reż. Dominik Matwiejczyk, wyk. Kamilla Baar-Kochańska, Mateusz Damięcki, Lucyna Piwowarska-Dmytrów, Krzysztof Zych
6.25 Audycje Komitetów Wyborczych
7.00 Transmisja Mszy Świętej
8.15 Młodzi rajdowcy - film obyczajowy, USA, reż. Stuart Gillard, wyk. Randy Quaid, Will Rothaar, Jennifer Wigmore
10.00 Ranczo s.I (8) - Kozy ofiarne - serial
11.00 Komisarz Alex s.V (58) - Mordercza zabawka - serial
11.55 Ojciec Mateusz s.III (40) - Wybory - serial
12.50 Na ratunek rafie koralowej
13.55 Moje wakacje z Rudym - Film familijny, Australia, reż. Kriv Stenders, wyk. Levi Miller, Bryan Brown, Jason Isaacs
15.35 Rolnik szuka żony - reality show
16.35 Audycje Komitetów Wyborczych
17.00 Teleexpress, Pogoda
17.25 Jaka to melodia?
18.30 Korona królów (376) - telenowela
18.55 Jeden z dziesięciu - teleturniej
19.25 Sport, Wiadomości, Pogoda
20.10 Alarm! - magazyn
20.35 Ośmiu wspaniałych - reality show
21.30 Osaczeni - film sensacyjny, USA, reż. John Erick Dowdle, wyk. Owen Wilson, Lake Bell, Claire Geare, Pierce Brosnan
23.35 Psy wojny - film fabularny, Wielka Brytania, reż. John Irvin, wyk. Christopher Walken, Tom Berenger, Colin Blakely, Jean - Francois Stevenin, Hugh Millais
1.25 Zawód. Amerykanin s.II (22) - serial
2.25 S. W. A. T. - Jednostka specjalna. s.I (14) - serial
3.20 Magazyn kryminalny 997 - magazyn
4.15 Ocaleni - reality show
5.10 Zakończenie dnia

POLSAT

6.00 Nowy dzień z Polsat News
8.25 Mikołajek - komedia familijna, Belgia, Francja, 2009
10.05 Rybki z ferajny - film anim.
12.00 Shrek 2 - film anim.
13.55 Pani Doubtfire - komedia familijna, USA, 1993, reż. Chris Columbus, wyk. Robin Williams, Sally Field, Pierce Brosnan, Polly Holliday
16.30 Nie lubię poniedziałku - komedia obyczajowa, Polska, 1971, reż. Tadeusz Chmielewski, wyk. Kazimierz Witkiewicz, Jerzy Turek, Bogusz Bilewski, Mieczysław Czechowicz
18.50 Wydarzenia, Sport, Pogoda
19.30 Świat według Kiepskich

20.05 Sami swoi - komedia, Polska, 1967, reż. Sylwester Chęciński, wyk. Wacław Kowalski, Władysław Hańcza, Jerzy Janeczek, Ilona Kuśmierska
21.50 Tylko jeden
22.55 Cienka czerwona linia - dramat wojenny, Kanada, USA, 1998, reż. Terence Malick, wyk. Sean Penn, Adrien Brody, James Caviezel, Ben Chaplin
- Rok 1943, na wyspie Guadalcanal toczy się napięty bój, który w rezultacie przyniesie przełom w wojnie o Pacyfik. Kompania Charlie z pułku piechoty, wraz z niedobitkami oddziału Marines, ostatkiem sił broni lotniska, dającego Amerykanom panowanie nad obszarem o promieniu 1000 km.
2.25 Tajemnice losu

SUPER POLSAT

6.00 SuperLudzie **6.25** Wydarzenia **7.00** Dora poznaje świat **7.30** Bąbelkowy świat gupików **8.00** Rycerka Nella **8.30** Psi patrol **9.00** Psi patrol **9.30** Wróżkowie chrzestni **10.00** Świat według Bundych **10.30** Nasz nowy dom **11.30** Na ratunek 112 **12.00** Przyjaciółki **13.00** Przyjaciółki **14.00** Przyjaciółki **15.00** Przyjaciółki **16.00** Kabaret na żywo **18.00** Chirurdzy **19.00** Nasz nowy dom **20.00** Mroczna wieża - film fantasy, USA, 2017, reż. Nikolaj Arcel, wyk. Idris Elba, Matthew McConaughey, Tom Taylor, Claudia Kim **22.05** Kochaj - komedia romantyczna, Polska, 2016, reż. Marta Plucińska, wyk. Olga Bołądź, Roma Gąsiorowska, Aleksandra Popławska, Magdalena Lamparska **23.55** Do widzenia, do jutra - dramat obyczajowy **1.45** Nikodem Dyzma - komedia obyczajowa **4.00** Kabaretowa Ekstraklasa **5.00** Nasz nowy dom

STOPKLATKA

6.00 Nowa Scena Śmiechu **6.50** Stawka większa niż życie cz. 5 - 6 - serial **9.00** Gry wojenne - dramat sci - fi **11.20** Znachor - melodramat **13.50** Tajemnice piramid - film dok. **15.55** Nieustraszeni bracia Grimm - film fantasy **18.05** Wielka heca Bowfingera - komedia, USA **20.00** Miś - komedia, Polska **22.15** Omen - horror, USA, Wielka Brytania **0.40** Wzgórza mają oczy - horror, USA, Francja **2.40** Weekend - komedia sensacyjna

TVN

4.45 Uwaga! - program interwencyjny
5.05 Kuchenne rewolucje
6.00 Wstajesz i wiesz - informacje
8.00 Dzień Dobry TVN - magazyn
11.25 Doradca smaku
11.35 Boyhood - film obyczajowy, USA 2014, reż. Richard Linklater, wyk. Ellar Coltrane, Patricia Arquette, Ethan Hawke, Lorelei Linklater
14.55 Nigdy w życiu! - komedia obyczajowa, Polska 2004, reż. Ryszard Zatorski, wyk. Danuta Stenka, Artur Żmijewski, Joanna Brodzik, Jan Frycz, Marta Lipińska, Krzysztof Kowalewski, Joanna Jabłczyńska, Rafał Królikowski, Kinga Preis
17.05 Dobry dinozaur - film przygodowy, USA 2015, reż. Peter Sohn, wyk. Jeffrey Wright, Frances McDormand, Marcus Scribner, Raymond Ochoa
19.00 Fakty, Sport, Pogoda
19.20 Uwaga! koronawirus
19.44 Raport alergiczny
19.45 Uwaga! - program interwencyjny

20.00 Mission: Impossible IV - Protokół duchów - film sensacyjny, USA, Czechy, Zjednoczone Emiraty Arabskie 2011, reż. Brad Bird, wyk. Tom Cruise, Jeremy Renner, Paula Patton
22.40 Dwanaście małp - film S - F, USA 1995, reż. Terry Gilliam, wyk. Bruce Willis, Madeleine Stowe, Brad Pitt, Christopher Plummer, David Morse
1.10 Niewierni - serial
2.05 Uwaga! - program interwencyjny
2.20 NOC Magii - program

TVP SPORT

8.00 Szkola z TVP - Klasa 1 **9.30** Szkola z TVP - Klasa VIII **12.00** gramydalej **12.30** Szkola z TVP - Klasa 1 **14.00** Szkola z TVP - Klasa VIII - WOS **14.30** Szkola z TVP - Klasa VIII - jezyk polski **15.00** Szkola z TVP - Klasa VIII - Edukacja dla bezpieczeństwa **15.30** Szkola z TVP - Klasa VIII - geografia **16.00** Szkola z TVP - Klasa VIII - jezyk angielski **16.30** Gol **17.00** Szkola z TVP - liceum klasa I - jezyk polski **17.30** Szkola z TVP - liceum klasa I - matematyka **18.00** Szkola z TVP - liceum klasa I - jezyk angielski **18.30** Szkola z TVP - Liceum klasa III - chemia **19.00** Szkola z TVP - liceum klasa III - jezyk polski **19.30** Szkola z TVP - liceum klasa III - matematyka **20.00** Szkola z TVP - liceum klasa III - jezyk angielski **20.30** Ring TVP Sport **21.00** gramydalej **21.40** Euro 2012 **23.35** Euro 2012 **1.30** Boks **2.30** Boks **3.30** Boks/Kickboxing/MMA

TTV

6.45 Defacto - Flesz **7.05** Kto to kupi? **7.45** Królowe życia **9.10** Gogglebox. Przed telewizorem **11.45** Kanapowcy **12.35** Kanapowcy **13.30** Zamiana żon **14.30** Królowe życia **15.55** Damy i wieśniaczki. PL **16.50** Usterka **17.45** Express **18.02** Raport alergiczny **18.05** Gogglebox. Przed telewizorem **19.00** Kto to kupi? **19.45** Express **20.00** Królowe życia **21.45** Express **22.00** O tym się nie mówi **22.15** Królowe życia **23.35** Orzeł czy Reszka

PIĄTEK, 1.05

TVN 7

4.55 Szkoła - serial
5.55 Mango Telezakupy
7.30 ParaNorman - film przygodowy, USA 2012, reż. Chris Butler
9.15 Jak zdobyto Dziki Zachód - western, USA 1962
12.20 Bitwa o Midway - film wojenny, USA 1976, reż. Jack Smight
14.55 Mimzy: Mapa czasu - film przygodowy, USA 2007, reż. Robert Shaye, wyk. Chris O'Neill, Rhiannon Leigh Wrynn, Joely Richardson, Timothy Hutton, Rainn Wilson, Michael Clarke Duncan
16.55 Znów mam 17 lat - komedia, USA 2009, reż. Burr Steers, wyk. Zac Efron, Matthew Perry, Leslie Mann, Thomas Lennon, Allison Miller
19.00 Projekt Lady
20.00 Ślub od pierwszego wejrzenia
21.00 Green Lantern - film przygodowy, USA 2011, reż. Martin Campbell, wyk. Ryan Reynolds, Blake Lively, Peter Saarsgard, Mark Strong, Tim Robbins, Jay O. Sanders, Angela Bassett
23.20 Ze śmiercią jej do twarzy - komedia, USA 1992, reż. Robert Zemeckis, wyk. Meryl Streep, Bruce Willis, Goldie Hawn, Isabella Rossellini, Ian Ogilvy, Adam Storke
1.25 Kości - serial
2.20 Druga strona medalu - talk show
2.45 NOC Magii

PULS

6.00 Nash Bridges - serial
7.45 Kobra - oddział specjalny - serial
8.35 Lombard: Życie pod zastaw - serial
9.25 Robin Hood: Książę złodziei - film przygodowy, USA 1991
12.10 Najpiękniejsze baśnie: Księżniczka i pół królestwa - baśń
14.00 7 krasnoludków: Historia prawdziwa - film familijny, Niemcy
15.45 W 80 dni dookoła świata - film przygodowy, USA 2004, reż. Frank Coraci, wyk. Arnold Schwarzenegger, Cécile France, Ian McNeice, Jackie Chan, Jim Broadbent
18.00 Lombard: Życie pod zastaw - serial
20.00 Terrorysta - film sensacyjny, USA 2001, reż. Albert Pyun, wyk. Dennis Hopper, Jaime Pressly, Steven Seagal, Tom Sizemore
21.35 Protektor - film akcji, USA 2012, reż. Boaz Yakin, wyk. Jason Statham, Catherine Chan, Robert John Burke, James Hong
23.25 Tajemnicza przesyłka - film akcji, Kanada, USA 2012, reż. Jesse V. Johnson, wyk. Dolph Lundgren, Eric Keenleyside, Lochlyn Munro, Mike Dopud, Steve Austin
1.15 Niesamowite!
2.10 Dyżur
2.45 Niesamowite!
3.10 Na jedwabnym szlaku

TRWAM

13.20 Owoce posługi misyjnej **13.30** Msza Święta **14.30** Św. Józef - patron na trzecie tysiąclecie **14.45** Święty na każdy dzień **14.50** 100 cudownych miejsc na świecie **15.00** Koronka do Bożego Miłosierdzia **15.20** Mocni w wierze **15.50** Ma się rozumieć **16.00** Informacje dnia **16.10** Siódmy sakrament **16.35** Świat na wyciągnięcie ręki. Ziemia Święta **17.00** Misjonarze Afryki - Ojcowie Biali **17.30** Okiem kamery **18.00** Regina Coeli **18.05** Informacje dnia **18.15** Westerplatte Młodych **18.55** Przegląd katolickiego tygodnika "Niedziela" **19.00** Warto zauważyć... **19.30** Opowieści Theo **19.45** Modlitwa z telefonicznym udziałem dzieci **20.00** Informacje dnia **20.20** Różaniec **20.50** Myśląc Ojczyzna **21.00** Apel Jasnogórski **21.20** Informacje dnia **21.40** Polski Punkt Widzenia **22.00** Ziemia Obiecana **22.55** Kościuszko - Jeszcze Polska zatańczy

KULTURA

7.00 Rozmowy - Dorota Janiszewska - Jakubiak, dr Bartłomiej Gutowski **7.15** Myśli na ten czas **7.30** Janosik - W obcej skórze - serial **8.25** Trio z Belleville - film anim. **9.50** Myśli na ten czas **10.00** Od ucha do ucha - Teatr/Opera/Balet/Koncert **10.50** Stan rzeczy **11.15** Sztuka Niderlandów - Sny o dostatku - film dok. **12.20** Wyprawa w przeszłość - film przygodowy **13.55** Żeniac - film TVP **15.15** Scena Klasyczna - Młody Tancerz Roku **16.05** Wystarczy być - film obyczajowy **18.15** Myśli na ten czas **18.25** Chórem za Europą - koncert **20.00** Myśli na ten czas **20.05** Stan rzeczy **20.30** Ja, Daniel Blake - dramat **22.25** Sami Yaffa - Sound Tracker - New York - cykl dok. **23.10** Myśli na ten czas **23.20** Teraz animacje! - Kwadratura koła - film anim. **23.25** Teraz animacje! - Kapitan - film anim. **23.30** Teraz animacje! - Nie trać głowy - film anim.

TV6

6.00 TOP 10 Lista Przebojów **7.00** MacGyver **8.00** MacGyver **9.00** Galileo **10.00** Detektywi w akcji **12.00** Miodowe lata **13.40** Bumerang **14.15** Buffy, postrach wampirów **15.15** Buffy, postrach wampirów **16.15** Medicopter 117 **17.15** Medicopter 117 **18.15** Miodowe lata **19.25** Miodowe lata **20.00** Galileo **21.00** CSI: Kryminalne zagadki Nowego Jorku **23.00** American Heist. Skok życia - film sensacyjny **1.00** STOP Drogówka **2.00** Benny Hill

eprasa.pl a7c889a41b

TVP 1

5.15 Sprawa dla reportera
6.05 Audycje Komitetów Wyborczych
6.20 Rok w ogrodzie
6.45 Rok w ogrodzie Extra - magazyn
7.00 Transmisja Mszy Świętej
8.00 Pełnosprawni (351) - magazyn dla
8.25 wojsko - polskie.pl (99) - reportaż
8.55 Studio Raban
9.25 Rodzinny ekspres - magazyn
9.55 Pan Wołodyjowski, cz. I - film historyczny, Polska, reż. Jerzy Hoffman, wyk. Magdalena Zawadzka, Tadeusz Łomnicki, Mieczysław Pawlikowski, Hanka Bielicka
11.25 Dziewczyny ze Lwowa s.I (8) - Potęga sztuki - serial
12.25 Fascynujący świat - Co nauka wie o śnie? - film dok.
13.25 Okrasa łamie przepisy
13.55 Z pamięci - felieton
14.05 Jak to działa - Sen - magazyn
14.30 Kulisy - Postaw na milion
14.40 Stulecie Winnych s.II (21) - serial
15.40 To był rok!
16.45 Audycje Komitetów Wyborczych
17.00 Teleexpress, Pogoda
17.30 Jaka to melodia?
18.25 Postaw na milion - teleturniej
19.25 Sport, Wiadomości, Pogoda
20.15 Alarm! - magazyn
20.35 Komisarz Alex s.XII (146) - Osaczona - serial
21.30 Hit na sobotę - Wkręceni 2
HIT - komedia, Polska, reż. Piotr Wereśniak, wyk. Paweł Domagała, Bartosz Opania, Antoni Królikowski, Małgorzata Socha, Marta Żmuda - Trzebiatowska, Barbara Kurdej - Szatan, Leszek Lichota
23.20 Ostatnia akcja - komedia sensacyjna, Polska, reż. Michał Rogalski, wyk. Jan Machulski, Marian Kociniak, Barbara Krafftówna, Alina Janowska, Lech Ordon
1.00 Trędowata - melodramat, Polska, reż. Jerzy Hoffman
2.35 Jasminum - film obyczajowy, Polska, reż. Jan Jakub Kolski

POLSAT

6.00 Nowy dzień z Polsat News
9.00 Megamocny i guzik zagłady - film anim.
9.20 Scooby - Doo! Wakacje z duchami - film anim.
10.45 Ewa gotuje
11.15 Nasz nowy dom
12.15 Tarapaty - film przygodowy, Polska, 2017, reż. Marta Karwowska, wyk. Hanna Hryniewicka, Maria Maj, Jakub Janota - Bzowski - Przyjaźń to wcale nie jest taka prosta sprawa i Julka dobrze o tym wie. Ma 12 lat, chodzi do szkoły z internatem i jeszcze nigdy nie miała prawdziwej przyjaciółki. Zaczynają się wakacje, a razem z nimi kłopoty. Julka zamiast do rodziców w Kanadzie, trafia do ciotki w Warszawie. W tej samej kamienicy mieszka Olek. Kiedy dzieciakom wpada w ręce plan prowadzący do skarbu zaczyna się przygoda.
13.55 Opowieści na dobranoc - film familijny, 2008, reż. Adam Shankman, wyk. Adam Sandler, Keri Russell, Guy Pearce, Russell Brand
15.55 Kabaret na żywo. Kabaretowy Koncert Życzeń
17.50 Chłopaki do wzięcia
18.50 Wydarzenia, Sport, Pogoda
19.30 Świat według Kiepskich

20.05 Madagaskar 3 - film animowany
22.00 Twoja Twarz Brzmi Znajomoi
0.00 Pitbull - dramat sensacyjny, Polska, 2005, reż. Patryk Vega, wyk. Marcin Dorociński, Krzysztof Stroiński, Janusz Gajos, Weronika Rosati
2.00 Tajemnice losu

SUPER POLSAT

6.00 SuperLudzie **6.25** Wydarzenia **7.00** Bąbelkowy świat gupików **8.00** Rycerka Nella **8.30** Psi patrol **9.30** Wróżkowie chrzestni **10.00** Świat według Bundych **12.30** Nasz nowy dom **13.30** SuperLudzie **14.35** Mocne uderzenie - komedia muzyczna **16.10** Król Lew III: Hakuna matata - film anim. **18.20** Gnomy rozrabiają - film anim. **20.05** Kochaj - komedia romantyczna, Polska, 2016, reż. Marta Plucińska, wyk. Olga Bołądź, Roma Gąsiorowska, Aleksandra Popławska, Magdalena Lamparska. **21.50** Jumanji - film przygodowy, USA, 1995, reż. Joe Johnston, wyk. Robin Williams, Kirsten Dunst, Jonathan Hyde, Bonnie Hunt **23.55** Disco pod Gwiazdami 2017 **1.15** Disco pod Gwiazdami 2017 **2.05** Disco pod Gwiazdami 2017 **3.05** Na ratunek 112 **3.30** Na ratunek 112 **4.00** Na ratunek 112 **5.00** Nasz nowy dom

STOPKLATKA

6.00 Nowa Scena Śmiechu **6.50** Klara i wszystko jasne - serial **7.50** Komisarz Rex - serial **10.45** Stawka większa niż życie cz. 5 - 6 - serial **13.00** Allo, Allo - serial **14.00** Dobra wróżka - komedia familijna **16.00** Szkoła stewardes - komedia romantyczna **17.45** Miś - komedia **20.00** Dobry rok - film obyczajowy **22.20** Wesele - dramat **0.25** Adrenalina 2 - Pod napięciem - film sensacyjny **2.30** Obywatel - komedia

TVP 2

5.00 Fabryka marzeń - dramat, USA
6.40 Audycje Komitetów Wyborczych
7.05 M jak miłość (1513) - serial
8.00 Pytanie na śniadanie
11.30 To je Borowicz. Podróże ze smakiem - magazyn kulinarny
12.05 Niania w Nowym Jorku - komedia, USA, reż. Shari Springer Berman, Robert Pulcini, wyk. Scarlett Johansson, Chris Evans, Laura Linney, Nicholas Art
14.00 Familiada - teleturniej
14.35 Koło fortuny - teleturniej
15.20 Szansa na sukces. Opole 2020 - widowisko muzyczne
16.30 O mnie się nie martw s. XII (8) - serial
17.25 Audycje Komitetów Wyborczych
17.50 Słowo na niedzielę
18.00 Panorama, Pogoda
18.35 C. K. Dezerterzy, cz. II - komedia, Polska, Węgry, reż. Janusz Majewski, wyk. Marek Kondrat, Zoltan Bezerdy, Wiktor Zborowski, Jacek Sas - Uhrynowski, Robert Koltai, Anna Gornostaj, Kalina Jędrusik, Krzysztof Kowalewski, Wojciech Pokora
20.00 Muzyka na dobry wieczór
20.50 27 sukienek - komedia, USA, reż.
HIT Anne Fletcher, wyk. Katherine Heigl, Judy Greer, James Marsden, Brian Kerwin
22.50 Dorwać Wattsa - film akcji, Hongkong, Chiny, USA, reż. Renny Harling, wyk. Jackie Chan, Johnny Knoxville, Bingbing Fan, Eve Torres
0.45 Śmietanka towarzyska - komedia, USA, reż. Woody Allen, wyk. Jesse Eisenberg, Kristen Stewart, Steve Carell
2.30 Bez wyjścia - film fabularny, USA, reż. Robert Donaldson, wyk. Gene Hackman, Sean Young, Kevin Costner
4.25 To je Borowicz. Podróże ze smakiem. - magazyn kulinarny
4.45 Zakończenie dnia

TVN

4.50 Uwaga! - program interwencyjny
5.05 Kuchenne rewolucje - program kulinarno - rozrywkowy
6.00 Wstajesz i wiesz - informacje
8.00 Dzień Dobry TVN - magazyn
11.30 Na Wspólnej Omnibus - serial
13.15 MasterChef Junior
14.45 Efekt Domina
15.15 Beethoven III - film familijny, USA 2000, reż. David M. Evans, wyk. Judge Reinhold, Julia Sweeney, Joe Pichler, Michaela Gallo
17.00 Dorota inspiruje
18.00 Kuchenne rewolucje - program kulinarno - rozrywkowy
19.00 Fakty
19.20 Uwaga! koronawirus
19.30 Sport
19.40 Pogoda
19.45 Uwaga! - program interwencyjny

20.00 Ciekawy przypadek Benjamina
HIT Buttona - film obyczajowy, USA 2008, reż. David Fincher, wyk. Brad Pitt, Cate Blanchett, Julia Ormond, Elias Koteas, Tilda Swinton
23.20 Teoria wszystkiego - film obyczajowy, Japonia, Wielka Brytania/USA 2014, reż. James Marsh, wyk. Eddie Redmayne, Felicity Jones, Charlie Cox, Emily Watson, Simon McBurney, David Thewlis
1.50 Wada ukryta - komedia, USA 2014, reż. Paul Thomas Anderson, wyk. Joaquin Phoenix, Jeannie Berlin, Hong ChauYvette Yates
4.15 NOC Magii

TVP SPORT

6.35 Retro TVP Sport - Siatkówka - Finał IO 1976. Polska - ZSRR **8.30** Kapitan Tsubasa **9.00** Kapitan Tsubasa **9.30** gramydalej **10.00** Kolarstwo - Tour de Pologne 2019, 7 etap. Bukowina - Bukowina **11.00** Stan Futbolu **11.50** Kamerą TVP Sport **12.25** Koszykówka - MŚ 2019 mężczyzn. Chiny - Polska **13.15** Koszykówka - MŚ 2019 mężczyzn. Chiny - Polska **14.30** Strongman - Ultimate **15.25** piłka nożna - EURO 208. Austria - Polska **17.30** Ring z dystansu **18.00** piłka nożna - Mundial 2018. Szwecja - Szwajcaria **20.00** gramydalej **20.35** piłka nożna - Mundial 2018. Kolumbia - Anglia **21.35** piłka nożna - Mundial 2018. Kolumbia - Anglia **22.25** piłka nożna - Mundial 2018. Kolumbia - Anglia **23.15** eltics & Lakers - serdeczni wrogowie, cz. 2 **0.10** Hokej na lodzie - NHL - Finały Pucharu Stanleya podsumowanie

TTV

8.25 Gogglebox. Przed telewizorem **10.00** Człowiek kontra jedzenie **10.55** DeFacto **11.25** Kto to kupi? **12.10** Królowe życia **13.35** Orzeł czy Reszka **14.30** Ciężarówką przez Stany **15.10** Kanapowcy **16.05** Ostre cięcie **16.45** Gogglebox. Przed telewizorem **17.45** Express **18.00** Usterka **18.30** Dżentelmeni i wieśniacy **19.30** O tym się nie mówi **19.45** Express **20.00** Królowe życia **22.00** Kanapowcy **22.55** Gogglebox. Przed telewizorem

SOBOTA, 2.05

TVN 7

4.50 Ukryta prawda
5.50 Mango - Telezakupy
7.55 Ukryta prawda
10.55 Przyjaciele - serial
13.00 Znów mam 17 lat - komedia, USA 2009, reż. Burr Steers, wyk. Zac Efron, Matthew Perry, Leslie Mann, Thomas Lennon, Allison Miller
15.10 Green Lantern - film przygodowy, USA 2011, reż. Martin Campbell, wyk. Ryan Reynolds, Blake Lively, Peter Saarsgard, Mark Strong, Tim Robbins, Jay O. Sanders, Angela Bassett
17.30 Iron Man - film przygodowy, USA 2008, reż. Jon Favreau, wyk. Robert Downey Jr, Terrence Howard, Jeff Bridges, Gwyneth Paltrow, Leslie Bibb, Shaun Toub
20.00 60 sekund - film sensacyjny, USA
HIT 2000, reż. Dominic Sena, wyk. Nicolas Cage, Angelina Jolie, Giovanni Ribisi, T.J. Cross, William Lee Scott, Scott Caan, Will Patton, Delroy Lindo, Robert Duvall, Christopher Eccleston, Vinnie Jones
22.25 Amerykański gangster - film sensacyjny, USA 2007, reż. Ridley Scott, wyk. Denzel Washington, Russell Crowe, Chiwetel Ejiofor, Josh Brolin, Lymari Nadal, Ted Levine, RZA, Ruby Dee, Carla Gugino, Cuba Gooding Jr, Armand Assante, Joe Morton
1.35 Druga strona medalu - talk show

PULS

6.00 Na wariackich papierach - serial
7.00 Taki jest świat
7.50 Bibliotekarze - serial
8.45 Przygody Merlina - serial
9.35 Wojciech Cejrowski. Boso
10.35 Lombard: Życie pod zastaw - serial
14.05 Lombard: Życie pod zastaw - serial
16.00 Lombard: Życie pod zastaw - serial
20.00 Zielona strefa - dramat wojenny,
HIT USA 2010, reż. Paul Greengrass, wyk. Amy Ryan, Brendon Gleeson, Greg Kinnear, Jason Isaacs, Khalid Abdalla, Matt Damon
22.10 Eliminatorzy - film akcji, USA 2016, reż. James Nunn, wyk. Daniel Caltagirone, James Cosmo, Scott Adkins, Wade Barrett
23.55 S.W.A.T.: Miasto w ogniu - film sensacyjny, USA 2011, reż. Benny Boom, wyk. Danny Bushell, Gabriel Macht, Giancarlo Esposito, Nicholas Gonzales, Robert Patrick, Carly Pope
1.45 Taki jest świat
2.20 Biesiada na cztery pory roku
2.50 Biesiada na cztery pory roku
3.10 Menu na miarę
3.35 Z archiwum policji
4.00 Menu na miarę
4.15 Z archiwum policji
4.40 Dyżur
5.15 Dyżur

TRWAM

12.20 Warto zauważyć... **12.50** Porady Medyczne Bonifratrów **13.20** Siódmy sakrament **13.45** Ocalić od zapomnienia **13.55** Przegląd Katolickiego Tygodnika "Niedziela" **14.00** Dzień Flagi Polskiej **14.20** Kościuszko - Jeszcze Polska zatańczy **15.30** Wierzę w Boga **16.00** Informacje dnia **16.10** Jasnogórskie cuda i łaski **16.50** 100 cudownych miejsc na świecie **16.55** Ewangelia - nasz biznesplan **17.30** Okiem kamery **18.00** Regina Coeli **18.05** Informacje dnia **18.15** W naszej Rodzinie **19.25** Święty na każdy dzień **19.30** Katecheza ks. bp. Antoniego Długosza **19.45** Modlitwa z telefonicznym udziałem dzieci **20.00** Informacje dnia **20.20** Różaniec **20.50** Myśląc Ojczyzna **21.00** Apel Jasnogórski **21.20** Informacje dnia **21.40** Polski Punkt Widzenia **22.00** Mojżesz - 10 przykazań **22.55** Święty na każdy dzień **23.00** Ojczyzno ma

KULTURA

7.00 Opole '77 - Nastroje. Nas troje **8.25** Myśli na ten czas **8.35** Wojna domowa - serial **9.10** Vive le Cinematograph! - film dok. **9.55** Pchła Szachrajka **11.15** Sztuka Niderlandów - film dok. **12.20** Diabelski wynalazek - film fabularny **13.45** Myśli na ten czas **13.55** Nieznany Józef Zeidler - Musica Sacromontana 2019 - koncert **14.50** Gabriela Balcerek **15.25** Ucieczka w kajdanach - film fabularny **17.05** Myśli na ten czas **17.20** Ja wam to zagram - film dok. **18.25** Co dalej? - Kres lewicowych utopii **18.40** Myśli na ten czas **18.50** Andrzej "e - moll" Kowalczyk - Koncert na rzecz Domu Muzyki **20.00** Myśli na ten czas **20.10** Bilet do kina - Nieobliczalni - komedia **21.50** Myśli na ten czas **22.00** Polaroid. Błyskawiczne spełnienie marzeń - film dok. **23.10** Konopielka - komedia **0.50** Ja, Daniel Blake - dramat **2.40** Pegaz

TV6

6.00 TOP 10 Lista Przebojów **7.00** Nasza klasa **7.30** Antboy - film familijny **9.00** Cynamon - film familijny **10.55** Małpy w kosmosie 2 - film anim. **12.35** Trzej bracia - film fantasy, **14.25** Columbo **16.30** Detektyw Monk **18.30** Pokój 112 - Policjantki i Policjanci - film sensacyjny **20.00** Galileo **21.00** CSI: Kryminalne zagadki Nowego Jorku **23.00** Dom w głębi lasu - horror, USA, 2012, reż. Drew Goddard **1.00** Spadkobiercy VII **2.00** Włatcy móch

TVP 1

5.35 Słownik polsko@polski
6.05 Audycje Komitetów Wyborczych
6.20 Wokół mórz. W pogoni za Yeti
6.35 wojsko - polskie.pl (99) - reportaż
7.00 Transmisja Mszy Świętej
8.00 Tydzień
8.30 Zakochaj się w Polsce - magazyn
9.00 Ziarno - Kochaj Polskę!
9.35 Las bliżej nas (20) - magazyn
10.00 Pan Wołodyjowski, cz. II - film historyczny, reż. Jerzy Hoffman
11.30 Święto Konstytucji 3 maja
13.00 Trędowata - melodramat, Polska, reż. Jerzy Hoffman, wyk. Elżbieta Starostecka, Leszek Teleszyński, Jadwiga Barańska, Czesław Wołłejko, Lucyna Brusikiewicz
14.35 Z pamięci - felieton
14.50 Komisarz Alex s.XII (146) - serial
15.50 Postaw na milion - teleturniej
16.45 Audycje Komitetów Wyborczych
17.00 Teleexpress, Pogoda
17.30 Ośmiu wspaniałych - reality show
18.30 Jaka to melodia?
19.25 Sport, Wiadomości, Pogoda
20.15 Stulecie Winnych s.II (22) - serial
21.15 To był rok!
22.20 Kamerdyner - dramat, Polska,
HIT reż. Filip Bajon, wyk. Janusz Gajos, Anna Radwan, Sebastian Fabijański, Marianna Zydek, Borys Szyc, Adam Woronowicz, Kamilla Baar - Kochańska, Diana Zamojska, Daniel Olbrychski, Marcel Sabat
0.55 Wkręceni 2 - komedia, Polska, reż. Piotr Wereśniak, wyk. Paweł Domagała, Bartosz Opania, Antoni Królikowski, Małgorzata Socha, Marta Żmuda - Trzebiatowska
2.40 Złote runo - komedia, Polska, reż. Janusz Kondratiuk, wyk. Zbigniew Buczkowski, Zbigniew Mazurek, Sylwia Ross, Monika Bolly, Wiesław Rudzki, Roman Kondratiuk
4.10 Eugeniusz Kwiatkowski. Mąż stanu - film dok.
5.00 Z pamięci - felieton
5.05 Zakończenie dnia

POLSAT

6.00 Nowy dzień z Polsat News
9.00 Shrek 3 - film animowany
9.20 Pingwiny z Madagaskaru: Misja świąteczna - film anim.
9.35 Przygody Kota w butach
10.05 Zakochany Madagaskar - film animowany
10.30 Doktor Dolittle i pies prezydenta - film familijny, USA, Kanada, 2008, reż. Craig Shapiro, wyk. Kyla Pratt, Peter Coyote, Malcolm Stewart - Maya Dolittle jest córką słynnego weterynarza, który potrafi porozumiewać się ze zwierzętami. Dziewczyna odziedziczyła po ojcu ten wspaniały dar. Skończyła właśnie szkołę średnią i pragnie studiować w szkole weterynarii. Okazuje się jednak, że nie jest to wcale takie proste, bo Maya nigdy nie radziła sobie dobrze z nauką...
12.20 Madagaskar 3 - film anim.
14.10 Sami swoi - komedia, Polska, 1967, reż. Sylwester Chęciński, wyk. Wacław Kowalski, Władysław Hańcza, Jerzy Janeczek, Ilona Kuśmierska
15.50 Twoja Twarz Brzmi Znajomo
17.40 Nasz nowy dom
18.40 Domowe rozgrywki
18.50 Wydarzenia, Sport, Pogoda
19.30 Państwo w Państwie

20.00 PIOTR BAŁTROCZYK i Przyjaciele
22.00 W rytmie serca
23.00 Ślad - serial
0.00 Transformers: Zemsta upadłych - film sci - fi, USA, 2009, reż. Michael Bay, wyk. Shia LaBeouf, Megan Fox, Josh Duhamel, Tyrese Gibson

SUPER POLSAT

6.00 SuperLudzie **6.25** Wydarzenia **7.00** Bąbelkowy świat gupików **8.00** Rycerka Nella **8.30** Psi patrol **9.30** Wróżkowie chrzestni **10.00** Świat według Kiepskich **10.30** Zawsze warto **11.30** Zawsze warto **12.30** Nasz nowy dom **13.30** Małe Wielkie Marzenia **14.30** Misja Weteran **15.00** Gale KSW **17.10** Wielka majówka - film obyczajowy, Polska, 1981, reż. Krzysztof Rogulski, wyk. Zbigniew Zamachowski, Jan Piechociński, Anna Mocznkowska, Krzysztof Kowalewski **19.00** Zawsze warto **20.00** Jumanji - film przygodowy, USA, 1995, reż. Joe Johnston, wyk. Robin Williams, Kirsten Dunst, Jonathan Hyde, Bonnie Hunt **22.10** Parasol bezpieczeństwa - komedia sensacyjna **23.55** Niewinni czarodzieje - dramat obyczajowy **1.45** Pociąg - dramat **3.50** Kabaretowa Ekstraklasa **4.00** Małe Wielkie Marzenia **5.00** Nasz nowy dom

STOPKLATKA

6.00 Nowa Scena Śmiechu **6.10** Nowa Scena Śmiechu **7.05** Klara i wszystko jasne - serial **8.05** Komisarz Rex - serial **10.55** Przygody Merlina - serial **13.40** Eragon - film fantasy **15.40** Dobry rok - film obyczajowy **18.00** Hudson Hawk - film przygodowy **20.00** Listy do Julii - komediodramat **22.00** Pulp Fiction - thriller **1.00** Omen - horror **3.20** MiłośćKropka.pl - W labiryncie uczuć - program rozrywkowy **4.25** Säde - etiuda

TVP 2

5.00 Beethoven na tropie skarbu - film familijny, USA, reż. Ron Oliver, wyk. Jonathan Silvermann, Bretton Manley, Kristy Swanson, Udo Kier
6.40 Audycje Komitetów Wyborczych
7.05 M jak miłość (1514) - serial
8.00 Pytanie na śniadanie
11.30 Pytanie na śniadanie Extra
11.55 27 sukienek - komedia, USA, reż. Anne Fletcher, wyk. Katherine Heigl, Judy Greer, James Marsden, Brian Kerwin
14.00 Familiada - teleturniej
14.35 Koło fortuny - teleturniej
15.15 Szansa na sukces. Opole 2020 - widowisko muzyczne
16.20 Rodzinka.pl (287) - Cięcie - serial
16.50 Lepsza połowa (16) - serial
17.25 Audycje Komitetów Wyborczych
17.50 Zainwestuj w marzenia s.II (28) - Obieg pieniądza - serial
18.00 Panorama
18.20 Pogoda
18.25 Po prostu być - film obyczajowy, USA, reż. Joshua Caldwell, wyk. Allison Paige, Tava Smiley, Mckenzie Kruse
20.00 Oświadczyny po irlandzku
HIT - komedia romantyczna, Irlandia, USA, Wielka Brytania, reż. Anand Tucker, wyk. Amy Adams, Matthew Goode, Adam Scott, John Lithgow
21.50 Reguła milczenia - dramat, USA, reż. Robert Redford, wyk. Robert Redford, Shia LaBeouf, Julie Christie, Sam Elliot
0.00 Szef - komedia, USA, reż. Jon Favreau, wyk. Jon Favreau, John Leguizamo, Dustin Hoffman, Sofia Vergara, Scarlett Johansson, Emjay Anthony
2.00 Dorwać Wattsa - film akcji, Hongkong, Chiny, USA, reż. Renny Harling, wyk. Jackie Chan, Johnny Knoxville, Bingbing Fan, Eve Torres
3.50 Zakończenie dnia

TVN

4.50 Uwaga! - program interwencyjny
5.05 Kuchenne rewolucje - program kulinarno - rozrywkowy
6.00 Wstajesz i wiesz - informacje
8.00 Dzień Dobry TVN - magazyn
11.30 Neurochirurg
12.30 Kod genetyczny
13.30 Ameryka Express
15.05 Atramentowe serce - film przygodowy, USA, Wielka Brytania, Niemcy 2008, reż. Iain Softley, wyk. Brendan Fraser, Paul Bettany, Jim Broadbent, Helen Mirren, Andy Serkis, Sienna Guillory, Eliza Hope Bennett, Jennifer Connelly
17.15 W głowie się nie mieści - komedia, USA 2015, reż. Peter Docter, Ronnie Del Carmen, wyk. Amy Poehler, Phyllis Smith, Richard Kind, Kyle MacLachlan, Diane Lane, Frank Oz
19.00 Fakty
19.20 Uwaga! koronawirus
19.30 Sport
19.40 Pogoda
19.45 Uwaga! - program interwencyjny
20.00 MasterChef Junior

21.30 Jupiter: Intronizacja - film S - F,
HIT USA, Australia 2015, reż. Lana Wachowski, Lilly Wachowski, wyk. Mila Kunis, Channing Tatum, Sean Bean, Eddie Redmayne, Douglas Booth
0.05 Motyw - serial
1.05 Kuchenne rewolucje - program kulinarno - rozrywkowy
2.00 Uwaga! - program interwencyjny
2.15 NOC Magii

TVP SPORT

6.35 Retro TVP Sport - LA - MŚ Sewilla 1999 **8.30** Kapitan Tsubasa **9.00** Kapitan Tsubasa **9.30** gramydalej **10.00** Wioślarstwo - MŚ, Ottensheim - Polskie medale **11.00** "9,79" **12.30** Żużel - Grand Prix 1998 - Bydgoszcz **14.30** Strongman - Ultimate **15.25** Piłka nożna - EURO 208. Polska - Chorwacja **16.20** piłka nożna - EURO 208. Polska - Chorwacja **17.30** Ring z dystansu **18.00** piłka nożna - Mundial 2018. Urugwaj - Francja **20.00** gramydalej **20.35** piłka nożna - Mundial 2018. Brazylia - Belgia **21.35** piłka nożna - Mundial 2018. Brazylia - Belgia **22.40** Celtics & Lakers - serdeczni wrogowie, cz. 3. 0.25 Koszykówka - MŚ 2019 mężczyzn. Polska - Rosja **1.15** Koszykówka - MŚ 2019 mężczyzn. Polska - Rosja **2.05** Boks - Gala w Providence . J.Parker - A.Leapai **3.10** Boks - Gala w Providence . M.Sulęcki - D.Andrade **4.05** Gala MMA

TTV

10.15 Down the road. Zespół w trasie **11.05** Usterka **12.00** Zamiana żon **13.00** Ostre cięcie **13.40** Orzeł czy Reszka **14.40** Gogglebox. Przed telewizorem **16.05** Kto to kupi? **16.45** Kanapowcy **17.45** Express **18.00** Down the road. Zespół w trasie **18.30** Gogglebox. Przed telewizorem **19.30** O tym się nie mówi **19.45** Express **20.00** Królowe życia **22.05** Down the road. Zespół w trasie **22.35** Orzeł czy Reszka **23.30** Damy i wieśniaczki. Ukraina

NIEDZIELA, 3.05

TVN 7

4.50 Ukryta prawda
5.50 Mango - Telezakupy
7.55 Ukryta prawda
10.55 Przyjaciele - serial
12.00 Przyjaciele - serial
13.40 Projekt Lady
14.40 Ślub od pierwszego wejrzenia
15.45 RRRrrrr!!! - komedia, Francja 2004, reż. Alain Chabat, wyk. Gerard Dépardieu, Maurice Barthelemy, Pef Martin Laval, Marina Fois, Elise Larnicol, Alain Chabat
17.45 Mój przyjaciel delfin - film przygodowy, USA 2011, reż. Charles Martin Smith, wyk. Harry Connick Jr, Ashley Judd, Nathan Gamble, Kris Kristofferson, Morgan Freeman, Frances Sternhagen
20.00 Iron Man III - film przygodowy,
HIT USA, Chiny 2013, reż. Shane Black, wyk. Robert Downey Jr, Gwyneth Paltrow, Don Cheadle, Guy Pearce, Ben Kingsley, Rebecca Hall, Jon Favreau
22.40 Hellboy II: Złota armia - film przygodowy, USA, Niemcy 2008, reż. Guillermo Del Toro, wyk. Ron Perlman, Selma Blair, Doug Blair, Seth MacFarlane, Luke Goss, John Hurt
1.05 Raj na ziemi - komedia, USA 2012, reż. David Wain, wyk. Jennifer Aniston, Paul Rudd, Justin Theroux, Alan Alda, Malin Akerman
2.50 NOC Magii

PULS

5.55 Lombard: Życie pod zastaw - serial
7.35 Żandarm i policjantki - komedia, Francja 1982, reż. Jean Girault
9.30 W 80 dni dookoła świata - film przygodowy, USA 2004
11.45 Ace Ventura: Zew natury - komedia, USA 1995, reż. Steve Oedekerk
13.30 Najpiękniejsze baśnie: Kraina obfitości - baśń, Niemcy 2015
14.40 Najpiękniejsze baśnie: Następca tronu - baśń, Czechy 2015
16.30 Guardians: Misja superbohaterów - film sci - fi, Rosja 2017
18.00 Królewna Śnieżka - film familijny, USA 2012, reż. Tarsem Singh
20.00 Iluzja - film kryminalny, Francja,
HIT USA 2013, reż. Louis Leterrier, wyk. Jesse Eisenberg, Mark Ruffalo, Mélanie Laurent, Michael Caine, Morgan Freeman, Woody Harrelson
22.00 Slumdog. Milioner z ulicy - dramat, Wielka Brytania 2008, reż. Danny Boyle, wyk. Anil Kapoor, Dev Patel, Freida Pinto, Irrfan Khan, Madhur Mittal
0.15 Ksiądz - horror, USA 2011, reż. Scott Stewart, wyk. Cam Gigandet, Christopher Plummer, Karl Urban, Lily Collins, Maggie Q, Paul Bettany, Stephen Moyer
2.00 Na wariackich papierach - serial
2.50 Biesiada na cztery pory roku
3.20 Taki jest świat
3.55 Biesiada na cztery pory roku

TRWAM

9.15 Katecheza ks. bp. Antoniego Długosza **9.30** Cuda Jezusa **10.20** Jasnogórskie cuda i łaski **11.00** Msza Święta **12.00** Regina Coeli **12.20** Wieś - to też Polska **13.30** Papież Polak do Rodaków **14.15** Oratorium o Niepokalanym Poczęciu Najświętszej Maryi Panny **15.10** Papieska Madonna Jasnogórska **16.00** Informacje dnia **16.10** Koncert życzeń **17.00** Laski **17.30** Okiem kamery **18.00** Regina Coeli **18.05** Informacje dnia **18.15** Rozmowy niedokończone **19.25** Święty na każdy dzień **19.30** Opowieści Starego Testamentu **20.00** Informacje dnia **20.20** Różaniec **20.50** Jan Paweł II (1978 - 2005) **21.00** Apel Jasnogórski **21.20** Informacje dnia **21.40** Retrospekcja **21.45** Sanktuarium MB w Laus **22.35** Tak Go pamiętam **23.00** Jak my to widzimy - z daleka widać lepiej **23.30** Antykultura II. Rewolucja francuska i wolnomularstwo

KULTURA

7.00 Teledyski **7.30** Myśli na ten czas **7.40** Liturgia Prawosławna **9.00** Msza greckokatolicka. **10.00** Niezapomniany Leonard Bernstein - Spotkania z muzyką **11.00** Myśli na ten czas **11.15** Sztuka Niderlandów - film dok. **12.20** Przygody Münchhausena - film przygodowy **13.50** Sublokator - komedia **15.35** Rzeczpospolita Reaktywacja - film dok. **16.45** Zaginione Skarby - Zegary z Jędrzejowa **17.00** Zbigniew Wodecki i Mitch & Mitch - koncert **18.20** Szlakiem Kolberga - Zbigniew Wodecki **18.45** Niedziela z... - Zbigniew Wodecki i jego goście, cz. 1 **19.45** Konstytucja 3 Maja - Narodziny narodu - reportaż **20.00** Myśli na ten czas **20.10** Sabrina - film fabularny **22.05** Dziennik 1954 - widowisko kameralne **22.55** Myśli na ten czas **23.05** Bilet do kina - Nieobliczalni - komedia **0.50** Teraz animacje! - Kwadratura koła - film anim.

TV6

6.00 TOP 10 Lista Przebojów **7.00** Detektyw Monk **8.55** Galileo **9.55** Galileo **10.55** Kopalnie króla Salomona - film przygodowy **13.00** Columbo **15.00** Policjantki i Policjanci **20.00** Galileo **21.00** CSI: Kryminalne zagadki Nowego Jorku **22.55** Rekreator - thriller sci - fi, USA, 2012, reż. Gregory Orr, wyk. Stella Maeve, Alexander Nifong, J. Mallory - McCree, John de Lancie **0.50** Spadkobiercy VII **1.50** Włatcy móch **2.20** SuperLudzie Extra

eprasa.pl a7c889a41b

SYGNAŁY CZYTELNIKÓW

Nie za dużo świateł?

Wraz z powstaniem Galerii Chełm na ul. Lubelskiej zaszła zmiana w organizacji ruchu. Pojawiła się tam nowa sygnalizacja i dodatkowy pas do skrętu w stronę obiektu handlowego. Jeden z naszych Czytelników uważa, że nowa organizacja nie została właściwie zaprojektowana.

Pan Jarosław zastanawia się, czy strzałki na sygnalizatorach i te na jezdni przypadkiem się nie dublują.

- Moim zdaniem, strzałka z prawej strony na sygnalizatorze jest niepotrzebna skoro jest strzałka na asfalcie z nakazem jazdy na wprost – mówi. - Nie możemy zmienić już tutaj pasa, a po lewej stronie mamy strzałkę, gdzie można skręcić w lewo do galerii. Tak się właśnie zastanawiam, czy to nie pomyłka.

Nie jest jedynym skołowanym kierowcą. Dotarły do nas opinie, że świateł w tym miejscu jest za dużo. Tu z pomocą przychodzą przepisy. W myśl ustawy Prawo o ruchu drogowym, sygnalizacja świetlna stoi w hierarchii wyżej niż znaki poziome i pionowe. Jeden pas służy do jazdy na wprost, drugi zaś do skrętu w lewo na teren Galerii Chełm. Nieco większą zagadką jest natomiast to, czemu służy sygnalizator pionowy umieszczony obok chodnika, skoro ten wiszący nad jezdnią wskazuje te same kierunki do jazdy. Czy ten pierwszy nie jest tutaj zbędny?

O odpowiedź poprosiliśmy Departament Inwestycji i Rozwoju Urzędu Miasta Chełm. Okazuje się, że takie rozwiązanie jest zgodne z przepisami, ponieważ spełnia „warunki techniczne dla znaków i sygnałów drogowych oraz urządzeń bezpieczeństwa ruchu drogowego i warunki ich umieszczania na drogach".

- Instalacja została zaprojektowana i zbudowana zgodnie z obowiązującą wiedzą techniczną i przepisami - wyjaśnia **Dominik Gil** z wydziału prasowego UM Chełm. - Pionowy sygnalizator, stojący przy krawędzi jezdni, jest obowiązkowy i stanowi podstawę każdej sygnalizacji. Ten znajdujący się wyżej jest tzw. „powtarzaczem", m.in. na wypadek, gdyby ten pierwszy został zasłonięty, na przykład przez duży pojazd, i był niewidoczny dla kierowców znajdujących się za nim.

MP

Motocykle są dozwolone

W okresie pandemii możemy korzystać z samochodów wyłącznie do załatwiania niezbędnych spraw życiowych, robienia zakupów czy dojazdów do lekarza. A co z motocyklistami teoretycznie bardziej narażonymi, ponieważ nie chroni ich karoseria i szyby? Mogą oni jeździć na identycznych prawach co pozostali kierowcy.

Na drogach pojawia się coraz więcej motocyklistów. A przynajmniej było tak, dopóki nie zostały wprowadzone ograniczenia związane ze zmniejszaniem ryzyka rozprzestrzeniania się koronawirusa. W kwestii transportu mówi się przede wszystkim o kierowcach zawodowych oraz zwykłych kierowcach samochodów, zaś niewiele słyszy się motocyklistach. Wielu z nich zastanawia się, czy mogą wyjechać na ulice bez konsekwencji prawnych. Mogą spać spokojnie, ponieważ podlegają tym samym obowiązkom i prawom co pozostali kierowcy.

- Wiadomo, że bez wyraźnej potrzeby i bez konieczności nie należy się przemieszczać – mówi **Rafał Kochoń**, prezes Stowarzyszenia Motocyklistów Chełmskich Niedźwiedzie Wschodu. - Motocykliści jeżdżą w kaskach zasłoniętych szybką, rękawicach i w odpowiednim stroju. Więc tak naprawdę są bardziej chronieni przed koronawirusem niż kierowca samochodu i pasażer mający maseczki na twarzach. Pamiętajmy, żeby nie tworzyć grup motocyklowych, ponieważ trzy osoby to już zgromadzenie. Ten przepis obowiązuje tak samo jak pieszych. Najlepiej chodzić w pojedynkę lub ewentualnie z jednym kompanem.

A co z rowerami? Cykliści również mogą być spokojni, ponieważ złagodzenie restrykcji obowiązujące od 20 kwietnia, pozwala im na rekreacyjne oraz niezbędne życiowo przemieszczanie się na dwóch kółkach. Oczywiście, z zachowaniem wszystkich wytycznych niezbędnych w dobie epidemii. Rowerzyści muszą pamiętać o zachowaniu dwumetrowego odstępu, a także o zasłanianiu twarzy i nosa w miejscach publicznych. Za nieprzestrzeganie przepisów grozi 500 zł mandatu.

MP

Twój Agent Ubezpieczenia
Kinga Jędrzejewska
NAJLEPSZE UBEZPIECZENIA DLA CIEBIE
Chełm, ul. Lwowska 13 R
kontakt@twojagentchelm.pl
798 707 260
663 065 989
5004

Ubezpieczenia w dobie pandemii

Każdy zarejestrowany samochód, aby mógł wyjechać na drogę, musi być sprawny technicznie i ubezpieczony. Wielu kierowców zastanawia się, w jaki sposób zawrzeć ubezpieczenie w czasie pandemii. Jak to wygląda w praktyce, zapytaliśmy Kingę Jędrzejewską, właścicielkę biura ubezpieczeń Twój Agent.

Towarzystwa ubezpieczeniowe wprowadziły możliwość pracy zdalnej, wdrożyły wszystkie związane z tym procedury, jak również uruchomiły niezbędne narzędzia sprzedażowe.

- Klient nie musi wychodzić z domu, aby dokonać zakupu ubezpieczenia - mówi Kinga Jędrzejewska. -Wystarczy skontaktować się ze swoim agentem, który przygotuje wszystkie dokumenty i prześle je elektronicznie. Zdalne ubezpieczenie polega głównie na przesłaniu na skrzynkę e-mailową klienta oferty lub linku do płatności, po zatwierdzeniu których klient otrzymuje potwierdzenie zakupu ubezpieczenia. Dokumenty wygenerowane w ten sposób przez agenta nie wymagają podpisu, a wszystkie przesyłane dane są bezpiecznie szyfrowane.

Istnieje również możliwość bezpośredniej obsługi, ponieważ nie wszyscy klienci mają dostęp do mobilnych rozwiązań.

- Moje biuro stale funkcjonuje od momentu ogłoszenia pandemii, praca nie została wstrzymana ani zakłócona. Dbając o zdrowie klientów i nasze, stosujemy wszystkie niezbędne zasady bezpieczeństwa. Klienci przyjmowani są pojedynczo, zachowane są wskazane odległości, a po każdej wizycie stanowisko obsługi i klamki są dezynfekowane. Nie pozostaje nam nic innego, jak uczyć się żyć w nowej rzeczywistości.

MP

OKRĘGOWA STACJA KONTROLI POJAZDÓW
5014
DO KAŻDEGO OKRESOWEGO BADANIA TECHNICZNEGO 2 CERTYFIKOWANE MASECZKI GRATIS!!!
Zapraszamy
pon - pt 8-17, sobota 8-13
tel. 82 56 56 836
Chełm, ul. Wierzbowa 3, boczna Rejowieckiej

CHEŁM OPON SERWIS Baza
OPONY CAŁOROCZNE
82/565-18-95
CHEŁM
Dembowskiego 1/2
3323

SERWIS OPON PRADOR
OPONY
NOWE
UŻYWANE
BIEŻNIKOWANE
CHEŁM, ŁOWIECKA 24
TEL: 601 879 493
4482

2269
NOWOŚĆ!!!
Sprawdzenie auta przed zakupem
- elementy, które były malowane
- geometrię i stan zawieszenia
- komputerowy odczyt usterek
- stan układu hamulcowego
Czynne całą dobę 24 h solidnie i szybko
MOTO-POL
Chełm, al. Przyjaźni 2
tel./fax (82) 565 50 30
GOODYEAR DUNLOP FULDA DEBICA

2007
SAMOCHODOWE INSTALACJE GAZOWE
elcar
MONTAŻ - SERWIS • SPRZEDAŻ CZĘŚCI
KLIMATYZACJA AUTOELEKTRONIKA
Chełm, ul. Zawadówka 22
82 5602114, 503 156 879
elcar@auto-gaz.chelm.pl
SERWIS SYSTEMÓW HOLENDERSKICH
VIALLE LOVATO BRC LANDIRENZO AG

eprasa.pl a7c889a41b

SAMBO Trenerowi MKS Sambo Chełm koronawirus niestraszny

Białas szlifuje formę do kolejnych walk

Paweł Białas, zawodnik i szkoleniowiec Międzyszkolnego Klubu Sportowego Sambo Chełm ma zdecydowanie lepsze warunki do treningów niż inni sportowcy. Sześciokrotny medalista mistrzostw Polski w Sambo trenuje dwa razy dziennie. Do dyspozycji ma sprzęt, o którym wielu zawodników może obecnie jedynie pomarzyć. - Do pełni szczęścia brakuje mi jedynie sparingów – mówi.

Pod koniec grudnia **Paweł Białas** w wielkim stylu powrócił do startów w MMA. Podczas świątecznej gali TFL 19. Christmas Time w Lublinie szkoleniowiec i zawodnik MKS-u Sambo Chełm, walcząc w limicie wagowym do 84 kg, znokautował w pierwszej rundzie **Marka Samociuka** (Dziki Wschód Biała Podlaska). Białas udzielił dużo młodszemu przeciwnikowi solidnej lekcji. Po lewym sierpowym szybko posłał go na deski, a w parterze zasypał młotkowymi ciosami, zmuszając sędziego do przerwania walki.

- Jestem bardzo zadowolony, że w ogóle wróciłem do MMA, a to, w jakim stylu wróciłem, potęguje moją radość. Szczerze mówiąc, nie nastawiałem się na nokaut. Bardziej liczyłem na zapasy w parterze, bo w tym czuję się dobrze. Jak widać, nie zardzewiałem. Jestem w dobrej formie fizycznej. Mam zamiar jeszcze się pobić, lubię to, sprawia mi to dużą satysfakcję. Dlatego tylko kwestią czasu jest, kiedy po raz kolejny wystąpię w oktagonie – mówił nam Białas po grudniowym zwycięstwie z Samociukiem.

Obecnie szkoleniowiec chełmskiego Sambo przygotowuje się do kolejnych pojedynków. Trenuje w nowej siedzibie klubu przy ulicy Wolności (w budynku Miejskiego Przedsiębiorstwa Energetyki Cieplnej), gdzie ma odpowiedni sprzęt.

- Można powiedzieć, że w ogóle nie odczuwam epidemii koronawirusa. Chyba niewielu sportowców ma takie szczęście. Przychodzę na salę ćwiczeń dwa razy dziennie i trenuję tak, jakbym przygotowywał się do walk. Do dyspozycji mam worek, 7-metrową linę do wspinania, orbitreki, bieżnię, sanki i różnego rodzaju atlasy. Gdyby ktoś mnie tu zamknął na klucz, nie potrzebowałbym niczego poza jedzeniem – śmieje się Białas. Do szczęścia brakuje mi jedynie sparingów, a tych akurat nie da się niczym zastąpić. Mam jednak nadzieję, że sytuacja związana z koronawirusem powoli zmierza ku lepszemu i niebawem znów będę mógł zobaczyć oraz trenować swoich zawodników – dodaje.

Na czas przerwy w zajęciach Białas udostępnił swoim podopiecznym sprzęt do ćwiczeń indywidualnych. Zawodnicy otrzymali również instrukcje, jak trenować, aby być w jak najlepszej formie.

- Trenujemy sport kontaktowy, ale teraz możemy ćwiczyć tylko w pojedynkę. Obecnie każda aktywność jest dobra. Powoli myślimy jednak o tym, żeby rozpocząć treningi w parach – zdradza Białas.

W minioną sobotę (25 kwietnia) w Chełmie miały zostać rozegrane VIII Mistrzostwa Polski w Sambo Sportowym i Sambo Combat. Z powodu epidemii koronawirusa imprezę odwołano.

- Nasz klub już po raz drugi miał być organizatorem krajowego czempionatu. Po raz pierwszy najlepszych polskich sambistów gościliśmy w 2015 roku. Wówczas zdobyliśmy 38 medali, będąc poza zasięgiem innych ekip. W ostatnich sześciu Mistrzostwach Polski to my odnosiliśmy triumf w klasyfikacji drużynowej. W sobotę po raz siódmy mieliśmy bronić tego tytułu – mówi szkoleniowiec. - Czekamy, aż sytuacja związana z rozprzestrzenianiem się koronawirusa zostanie opanowana. Wówczas wyznaczymy nową datę rozegrania mistrzostw. Obecnie plan jest taki, aby zorganizować je w październiku – dodaje.

TS

Pobił rekord, koronawirus mu nie przeszkodził

BIEGI Specjalizujący się w biegach długodystansowych Mariusz Łobaczuk ustanowił nowy rekord życiowy na dystansie półmaratonu i to w dobie epidemii koronawirusa. Teraz celem zawodnika będzie powtórzenie tego wyniku na najbliższych zawodach.

Mariusz Łobaczuk, reprezentujący grupę Chełm Biega, do połowy marca uczestniczył niemal w każdej biegowej imprezie, która odbywała się w naszym regionie, plasując się na wysokich miejscach. Później była irytacja i złość, bo z rozkładu jazdy znikały impreza za imprezą.

- Szykowałem się do półmaratonu w Puławach, a dokładnie do zawodów pod nazwą „Bieg zielonych sznurowadeł". Co roku uczestniczy w nim kilkuset miłośników biegania. Zmagania miały odbyć się 22 marca, ale w obawie przed rozprzestrzenianiem się koronawirusa, zostały odwołane. W kolejnych dniach informowano, że nie odbędą się kolejne imprezy biegowe, m.in. IV Dycha do Maratonu Lubelskiego. Na 2 maja zaplanowany był też Bieg Twierdzy w Zamościu, ale i ten wyścig jest wykluczony – mówi Łobaczuk.

W związku z wprowadzonym w kraju stanem epidemii 3 kwietnia rządowe władze zakazały wstępu do lasów i parków.

- Muszę przyznać, że ta informacja całkowicie mnie podłamała. Zastanawiałem się bowiem, gdzie będę mógł biegać i pracować nad swoją formą fizyczną. Pokonanie półmaratonu w domu graniczyłoby przecież z cudem. W zasadzie może by się w końcu udało, ale w jakim czasie? – ironizuje reprezentant grupy Chełm Biega. - Przyznaję, że w ostatnich tygodniach zmuszony byłem kilka razy wyjść na prywatne pola i tam doskonalić formę. Na szczęście 20 kwietnia zniesiono część obostrzeń i znów można biegać w lasach i parkach – dodaje nasz rozmówca.

Łobaczuka niemal codziennie można spotkać w Borku bądź na ścieżkach rowerowych. 45-letni zawodnik jest w doskonałej dyspozycji. Udało mu się nawet ustanowić nowy rekord życiowy na dystansie półmaratonu (21 km i 975 m).

- W sobotę (18 kwietnia), tuż przed poluzowaniem obostrzeń, wybrałem się na trening i wykręciłem nową „życiówkę". Pokonanie półmaratonu zajęło mi 1 godzinę, 21 minut i 42 sekundy – cieszy się Łobaczuk. - Oczywiście był to tylko trening, ale pokazał, że forma jest bardzo dobra. Czuję się świetnie, moja motywacja do cięższej pracy, w oczekiwaniu na oficjalne starty, jest jeszcze większa. Teraz moim celem jest powtórzenie mojego najlepszego wyniku w oficjalnych zawodach – podkreśla zawodnik.

Ostatnim startem dla 45-letniego reprezentanta Chełma był szósty, finałowy bieg z cyklu City Trail. Zawody, które 7 marca odbyły się nad Zalewem Zemborzyckim w Lublinie zakończyły tegoroczną edycję tej imprezy. W rywalizacji świetnie wypadł Łobaczuk, który z czasem 18 min. i 57 sek. jako czternasty wbiegł na linię mety. Należy jednak podkreślić, że wynik ten dał mu zwycięstwo w kategorii wiekowej M40. Przed tygodniem zawodnik odebrał puchar, medal i nagrodę za pierwsze miejsce w klasyfikacji generalnej (w kat. M40) tegorocznej edycji zmagań.

- Muszę przyznać, że był to w pełni udany sezon. Obroniłem tytuł zdobyty przed rokiem, triumfując w swojej kategorii wiekowej. Z kolei w klasyfikacji open uplasowałem się na wysokim 11. miejscu – cieszy się 45-letni sportowiec. - My biegacze z pewnością nie odczujemy epidemii koronawirusa w takim stopniu jak inni sportowcy, np. piłkarze, siatkarze, czy zapaśnicy. Brakuje nam co prawda oficjalnych startów w zawodach, ale biegać można praktycznie wszędzie, więc z podtrzymaniem formy nie ma większego problemu. Gorzej jest w innych dyscyplinach. Piłkarzom trudno będzie wrócić do pełnej dyspozycji, jeśli przez dłuższy czas nie będą mieli styczności z piłką. Podobnie będzie z zapaśnikami lub bokserami, którzy uprawiają sport kontaktowy. Walka z cieniem, a z realnym przeciwnikiem to zupełnie inna bajka – tłumaczy Łobaczuk. - Z niecierpliwością czekam na poprawę sytuacji związaną z koronawirusem. Mam nadzieję, że w tym roku odbędą się jeszcze jakieś zawody. W ubiegłym roku przebiegłem łącznie 4011 km. Ten rekord również chciałbym pobić – dodaje.

TS

Wybierają „Jedenastkę XXI wieku"

PIŁKA NOŻNA Grupowych zajęć nie ma w dalszym ciągu, piłkarze Chełmianki na własną rękę starają się podtrzymać swoją formę fizyczną, w miarę możliwości realizując plan nakreślony przez sztab szkoleniowy. A wszystko przy założeniu, że za jakiś czas pojawi się szansa na dokończenie sezonu. W tym czasie na facebooku trwa konkurs dla sympatyków chełmskiego klubu. Spośród byłych i obecnych piłkarzy Chełmianki, internauci głosują na „Jedenastkę XXI wieku".

Zabawa trwa już kilka tygodni. Skierowana jest do kibiców, posiadających konto na portalu społecznościowym facebook (konkurs obywa się na klubowym fanpage`u). Wybór „Jedenastki XXI wieku" ma związek z przerwą w rozgrywkach ligowych, spowodowaną epidemią koronawirusa. Szerokie gremium złożone z trenerów i działaczy Chełmianki wybrało kadrę zawodników, którzy w latach 2000-2020 reprezentowali biało-zielone barwy. W gronie nominowanych znalazło się: 5 bramkarzy, 15 obrońców, 15 pomocników oraz 8 napastników. Co tydzień klub na swoim fanpage`u podawał kandydatury poszczególnych piłkarzy, z podziałem na formacje. Spośród wszystkich nominowanych internauci wybiorą „Jedenastkę XXI wieku": 1 bramkarza, 4 obrońców, 4 pomocników oraz 2 napastników.

W tym tygodniu kibice dokonają wyboru najlepszego trenera. Wyniki konkursu będą znane w maju. Jego laureaci zostaną uhonorowani podczas planowanej we wrześniu gali jubileuszowej, która ma odbyć się z okazji 65-lecia klubu.

Dla kibiców, którzy wezmą udział w zabawie i poprawnie wytypują „Jedenastkę XXI wieku" (w każdym z etapów) przewidziane są nagrody w postaci klubowych gadżetów.

Niezależnie od wyników konkursu na facebooku, tuż przed jubileuszowymi obchodami członkowie specjalnej kapituły, składającej się z trenerów, działaczy i kibiców wybiorą „Biało-zieloną jedenastkę 65-lecia". W gronie kapituły zasiądą osoby, które pamiętają boje chełmskiej drużyny sprzed kilkudziesięciu lat.

Lista nominowanych zawodników do „Jedenastki XXI wieku": bramkarze: Szymon Bisko, Bartłomiej Porzyc, Damian Drzewiecki, Sebastian Ciołek, Cezary Osuch; **obrońcy:** Adam Mazurek, Sergio Batata, Grzegorz Łobaczuk, Arkadiusz Słomka, Marek Grzywna, Sebastian Kogut, Mateusz Krzyżak, Mateusz Tywoniuk, Łukasz Jankowski, Przemysław Kwiatkowski, Piotr Chodziutko, Jakub Niewęgłowski, Michał Wołos, Rafał Kursa, Paweł Jabkowski; **pomocnicy:** Mieczysław Pisz, Krzysztof Ruszkiewicz, Bartłomiej Mazurek, Krzysztof Klempka, Kamil Drob, Dawid Wieczorek, Andrzej Krawiec, Michał Kobiałka, Bartłomiej Wasiluk, Piotr Wójcik, Hubert Tomalski, Paweł Uliczny, Oleksij Prytuliak, Dawid Niewęgłowski, Patryk Czułowski; **napastnicy:** Rafał Wiącek, Tomasz Sąsiadek, Sławomir Tatysiak, Sławomir Tatysiak, Sylwester Zdunek, Mateusz Olszak, Mateusz Kompanicki, Przemysław Banaszak, Volodymyr Hladkyy.

Przypomnijmy, że rok 2020 jest dla Chełmianki bardzo ważny, bowiem dokładnie 20 sierpnia klubowi stuknie 65 lat. Z tej okazji zarząd drużyny ze Szwoleżerów szykuje sporo atrakcji. Wśród nich znalazł się m.in. turniej oldbojów o puchar prezesa klubu i uroczysta gala jubileuszowa, podczas której zostaną uhonorowani najbardziej zasłużeni zawodnicy, działacze oraz trenerzy. Działacze Chełmianki mają nadzieję, że do czasu rozpoczęcia obchodów 65-lecia epidemię koronawirusa uda się opanować i nie pokrzyżuje ona planowanych wydarzeń.

TS

eprasa.pl a7c889a41b

Start chce grać i walczyć o awans

PIŁKA NOŻNA - Chcielibyśmy dokończyć sezon. Zależy nam na tym, aby grać, a kwestia awansu, by rozstrzygnęła się na boisku, a nie przy zielonym stoliku – mówi Marek Kwiecień, szkoleniowiec drużyny Startu Krasnystaw, która na półmetku rozgrywek chełmskiej klasy okręgowej, z czteropunktową stratą do prowadzącej Unii Białopole, plasuje się na drugim miejscu w tabeli.

W rundzie jesiennej spadkowicz z lubelskiej IV ligi nie przegrał żadnego z trzynastu rozegranych spotkań. Zanotował jednak o dwa remisy więcej niż prowadząca całej stawce Unia Białopole.

Szkoleniowiec Startu Krasnystaw najbardziej żałuje straconych punktów w starciach z dotychczasowym liderem (0:0 u siebie), Granicą Dorohusk (3:3 u siebie) oraz Orłem Srebrzyszcze (0:0 na wyjeździe).

- W tym pierwszym pojedynku to my byliśmy stroną dominującą, ale zmarnowaliśmy kilka stuprocentowych okazji. W konfrontacji z Granicą prowadziliśmy do przerwy 3:1, ale po zmianie stron rywale odrobili straty i spotkanie zakończyło się kolejnym remisem. Punkty zgubiliśmy również w Srebrzyszczu, gdzie zremisowaliśmy bezbramkowo z outsiderem rozgrywek. Takie wpadki nie powinny nam się przytrafić. Czujemy niedosyt, bo gdyby nie punkty, które straciliśmy, nasza pozycja wyjściowa przed rundą rewanżową byłaby dużo lepsza – tłumaczy trener **Marek Kwiecień**.

Ale stracone jesienią punkty mogą mieć dla Startu jeszcze większe znaczenie. Przez paraliż rozgrywek spowodowany epidemią koronawirusa, liga może w ogóle nie zostać dokończona. Wówczas, zgodnie z obowiązującymi przepisami, do lubelskiej IV ligi awans uzyskałaby Unia Białopole, zaś z chełmską klasą okręgową pożegnałby się Orzeł Srebrzyszcze.

- Zgodnie z uchwałą Polskiego Związku Piłki Nożnej z 12 kwietnia, w przypadku niedokończenia rozgrywek, jako kolejność drużyn w końcowej tabeli sezonu 2019/2020 przyjmuje się klasyfikację po ostatniej rozegranej kolejce, z zachowaniem awansów i spadków. Z chełmskiej klasy okręgowej do IV ligi awansowałaby Unia Białopole, zaś z okręgówką pożegnałby się Orzeł Srebrzyszcze – potwierdza **Sławomir Kuźmicki**, przewodniczący Wydziału Gier chełmskiego oddziału Lubelskiego Związku Piłki Nożnej. - Gdyby IV liga również nie została dokończona, degradację zanotowałby Kłos Gmina Chełm. Wówczas z A klasy do chełmskiej okręgówki awansowałby jeden zespół, Znicz Siennica Różana. Ostateczna decyzja jeszcze jednak nie zapadła. Podejmie ją Polski Związku Piłki Nożnej po ustaleniach z Wojewódzkimi ZPN. Należy podkreślić, że decyzja ta będzie jednakowa dla wszystkich, aby nie dochodziło do takich sytuacji, że w jednym województwie są awanse i spadki, a w drugim np. tylko awanse i poszerzenie lig. Czy rozgrywki zostaną dokończone, na jakich poziomach i zasadach, z mniejszą liczbą kolejek, czy też z podziałem na grupy, na razie nie wiadomo. Odpowiedzi na te pytania poznamy prawdopodobnie do 11 maja – dodaje Kuźmicki.

Szkoleniowiec Startu jest zdania, że liga powinna zostać dokończona, niezależnie od jej formuły.

- Zajmujemy drugie miejsce i mamy tylko cztery punkty straty do Unii, a w zimie ciężko trenowaliśmy, więc chcemy grać. Nie boimy się. Kwestia awansu powinna rozstrzygnąć się na boisku, a nie przy zielonym stoliku. Można zastosować wiele wariantów dokończenia rozgrywek, np. z podziałem na grupę awansową i spadkową, żeby zmniejszyć liczbę spotkań. Można rozegrać również jakiś turniej z udziałem czterech najlepszych drużyn, które mają szansę na awans. Pewnie innego zdania są zespoły, które zajmują w swoich ligach pierwsze miejsce, ale nie wiadomo, co by było po rozegraniu wszystkich kolejek – mówi trener Marek Kwiecień. - Jeśli obostrzenia nie pozwolą na dokończenie rywalizacji w sposób sportowy, należy znaleźć jakieś sensowne rozwiązanie. Można byłoby również przejść na system wiosna – jesień, jaki obowiązuje w wielu innych krajach, np. Norwegii i Szwecji. Niegdyś grano tak również w Rosji. Ligę zaczynałoby się wiosną, a kończyło jesienią. I właśnie jesienią br. moglibyśmy dokończyć obecny sezon – tłumaczy Kwiecień. - Jesteśmy otwarci i elastyczni na formułę dokończenia ligi, ale ważne jest, aby wszystko rozstrzygnęło się na boisku – dodaje.

Na razie piłkarze Startu, tak jak zawodnicy innych klubów, starają się podtrzymać formę, trenując indywidualnie. I tak jak wszyscy z niecierpliwością czekają na odgórne decyzje Polskiego Związku Piłki Nożnej. **TS**

Pływacy tęsknią za... wodą, ale przerwa może wyjść im na dobre

PŁYWANIE Pandemia koronawirusa skomplikowała sportowcom przygotowania do różnych krajowych i zagranicznych zawodów. Treningi grupowe zawieszono w wielu dyscyplinach. Piłkarze, siatkarze, czy zapaśnicy ćwiczą tylko indywidualnie. Z dużym problem borykają się również pływacy, którzy do rozwijania swoich umiejętności potrzebują wody i basenu. A te w całym kraju są jeszcze zamknięte.

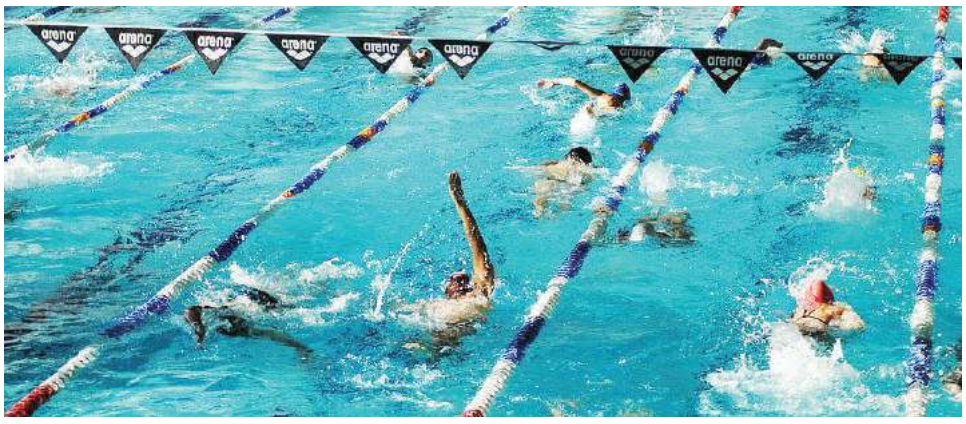

Sytuacja związana z koronawirusem mocno dotknęła świat sportu. Spory problem mają pływacy, którzy zwykle nie mieli aż tak długich przerw w treningach. Obecnie mogą tylko pomarzyć o wejściu do wody, bo wszystkie pływalnie w kraju są zamknięte. Brak kontaktu z wodą przez długi czas może negatywnie wpłynąć na ich kondycję i umiejętności techniczne, a przede wszystkim na utratę tzw. czucia wody. W Polsce słynny jest przypadek **Wojciecha Wojdaka**, wicemistrza świata na 800 metrów stylem dowolnym i rekordzisty Polski w pływaniu. Po przeniesieniu na następny rok Igrzysk Olimpijskich w Tokio i stracie sponsora Wojdak, aby podtrzymać formę, trenował w... przydomowy stawie. W naszym regionie nie było jeszcze takiego przypadku, ale kto wie, co przyniesie przyszłość, jeśli epidemia szybko nie wygaśnie. Ale niektórzy trenerzy w przymusowej przerwie doszukują się również plusów. **Andrzej Miciuła**, szkoleniowiec krasnostawskiego Wodnika podkreśla, że pływacy nie podnoszą swoich umiejętności tylko w „mokrym" środowisku. Ich nieodłącznym elementem treningu są również ćwiczenia wykonywane na lądzie.

- Pamiętajmy, że Uczniowski Klub Sportowy Wodnik Krasnystaw jest klubem, w którym trenują dzieci i młodzież. Nie możemy naszych zawodników traktować jak seniorów. Stąd też nasze działania są ograniczone m.in. względami wychowawczymi i zdrowotnymi naszych podopiecznych. Nikt bowiem nikogo nie będzie narażał – mówi trener Miciuła. - Jednym z elementów treningu pływackiego są ćwiczenia na lądzie kształtujące siłę, koordynację, czy gibkość. Pływanie wspomagane jest także bieganiem, w celu zwiększenia wydolności organizmu oraz gimnastyką dla poprawy ogólnej sprawności. I takie ćwiczenia do realizacji zawodnicy dostają od nauczycieli w ramach lekcji wychowania fizycznego. Sam jestem nauczycielem, więc za pomocą platformy elektronicznej przesyłam uczniom zadania domowe do wykonania. Jak wiadomo, możliwości są ograniczone, ale działamy jak możemy – tłumaczy Miciuła.

Szkoleniowiec Wodnika uważa, że przerwa w treningach spowodowana koronawirusem wyjdzie jego podopiecznym na dobre.

- Muszę przyznać, że programy szkoleniowe często są przeładowane zawodami. Czasami w ferworze przygotowań do różnych imprez zapominamy, że mamy do czynienia z młodymi zawodnikami, którzy potrzebują więcej czasu na regenerację. W sporcie odpoczynek jest tak samo ważny, jak trening, ale te dwa elementy muszą być odpowiednio połączone. Myślę, że ta przerwa pomoże moim zawodnikom i zawodniczkom w całkowitym zregenerowaniu się i w niedalekiej przyszłości, kiedy wrócimy już do zajęć, zaprocentuje – mówi trener Miciuła.

W ostatnich latach Uczniowski Klub Sportowy Wodnik wytrenował wielu medalistów mistrzostw Polski. Jako ostatni w krajowym czempionacie na podium stanęli **Wojciech Sławacki** i **Norbert Zacharzyński**. W grudniu zeszłego roku ten pierwszy zawodnik wywalczył trzy medale (jeden złoty i dwa srebrne) w Zimowych Mistrzostwach Polski Juniorów (14-letnich), które odbyły się w Ostrowcu Świętokrzyskim. Warto podkreślić, że Sławacki triumfował w rywalizacji na dystansie 50 m stylem dowolnym, ustanawiając nowy rekord Polski w tej kategorii wiekowej (23,68 sek.). Tydzień później z trzema medalami (jednym złotym i dwoma brązowymi) z Zimowych Mistrzostw Polski Juniorów w kategorii 16-latków do domu wrócił klubowy kolega Sławackiego, Norbert Zacharzyński. Wygrał on m.in. rywalizację na 200 m stylem klasycznym, dopływając do mety w czasie 2:14,63 sek.

- We wrześniu poprzedniego roku obaj nasi zawodnicy zasilili Szkołę Mistrzostwa Sportowego w Lublinie, ale jeszcze do końca roku kalendarzowego reprezentowali barwy Wodnika. Od stycznia są zawodnikami AZS-u UMCS Lublin. Klub ten posiada świetną bazę sportową dla pływaków, dlatego liczymy, że o naszych wychowankach jeszcze nie raz będzie głośno – dodaje trener Miciuła. **TS**

Piłkarze czekają na decyzję PZPN-u

PIŁKA NOŻNA Departament Rozgrywek Krajowych Polskiego Związku Piłki Nożnej podał termin wznowienia Fortuna I Ligi oraz II ligi. Przerwane przez epidemię koronawirusa zmagania rundy wiosennej mają rozpocząć się między 30 maja, a 6 czerwca. Do 11 maja ma również zapaść decyzja odnośnie pozostałych rozgrywek, tj. III ligi, pozostałych klas rozgrywkowych niższego szczebla, futsalu kobiet i mężczyzn oraz rozgrywek młodzieżowych.

Jeśli chodzi o Fortuna I Ligę oraz II ligę, PZPN planuje rozegranie wszystkich kolejek (tj. 23-34. oraz meczów barażowych) i nie wyklucza nawet możliwości zakończenia obecnego sezonu po 30 czerwca. Na 27 maja departament wyznaczył rozegranie zaległych ćwierćfinałowych spotkań Totolotek Pucharu Polski. Po wyłonieniu zwycięzców tych pojedynków ustalone zostaną terminy meczów półfinałowych oraz finału. Nieznany jest natomiast termin wznowienia rozgrywek w niższych ligach – od III w dół. Jak podał we wtorek w swoim oświadczeniu PZPN, zgodnie z komunikatem opublikowanym po spotkaniu prezesów Wojewódzkich Związków Piłki Nożnej wszystkie mecze III ligi i pozostałych klas rozgrywkowych piłki nożnej i futsalu kobiet oraz mężczyzn, wszystkich kategorii wiekowych, zostają odwołane do 11 maja 2020 roku włącznie. Prawdopodobnie najpóźniej do tego czasu działacze podejmą decyzję odnośnie kontynuowania lub przerwania sezonu na tych poziomach zmagań.

Czy komunikat o wznowieniu rozgrywek na najwyższych szczeblach oznacza, że w Polsce piłka nożna wraca do życia?

- Trudno powiedzieć. Na pewno kluby z wyższych lig mogą sobie pozwolić na wznowienie rozgrywek przy zachowaniu środków ostrożności. Klubów trzecioligowych takich jak nasz nie stać na to, aby przed każdym meczem wykonywać zawodnikom testy. Są one zbyt drogie. Tęsknimy za piłką i za rywalizacją na boisku, ale dokończenie sezonu w III lidze oraz w niższych klasach rozgrywkowych jest moim zdaniem mało realne. W tym przypadku górę musi wziąć rozsądek. Sam jestem ciekawy, jak do tego tematu podejdzie PZPN – komentuje **Jan Konojacki**, szkoleniowiec Chełmianki, która w grupie czwartej III ligi walczy o utrzymanie.

We wtorek Europejska Unia Piłkarska (UEFA) zaleciła krajowym federacjom, aby podjęły próbę wznowienia zawieszonego sezonu. Póki co, nie wiadomo, kiedy na boiska wrócą piłkarze z Ekstraklasy. Prawdopodobnie nastąpi to w tym samym terminie, w którym do zmagań przystąpią zawodnicy z klubów I i II ligi. **TS**

eprasa.pl a7c889a41b

Przedszkolakom nuda nie grozi

Mimo że placówki oświatowe są zamknięte dla dzieci, przedszkolaki z Przedszkola Miejskiego nr 6 nie próżnują. Chętnie wykonują zadania powierzane przez nauczycieli, nie brakuje im również własnych pomysłów. Wykonując „Kartkę dla Medyka", podziękowali pracownikom służby zdrowia za ich poświęcenie i ciężką pracę. Uczcili także Dzień Ziemi, rysując obrazek naszej planety i przyklejając go do okna. **MP**

Burmistrz Siedliszcza

działając na podstawie art. 35 ustawy o gospodarce nieruchomościami z dnia 21 sierpnia 1997 r.
(Dz. U. z 2020 r., poz. 65 z późn. zm.)

informuje, że na tablicy ogłoszeń Urzędu Miejskiego w Siedliszczu przy ul. Szpitalnej 15a, 22-130 Siedliszcze oraz na stronie internetowej http://www.siedliszcze.pl zostały podane do publicznej wiadomości (na okres 21 dni, począwszy od 27.04.2020 r.) **wykazy nieruchomości** stanowiących własność Gminy Siedliszcze **przeznaczonych do zbycia i najmu.**

Syndyk Masy Upadłości sprzeda

udział w wysokości 1/5 części nieruchomości składającej się z działek nr 270, 271, 275,279, 280 o łącznej powierzchni 4,94 ha, położonej w Mszanna, gmina Wola Uhruska, dla której prowadzone są przez Sąd Rejonowy we Włodawie, IV Wydział Ksiąg Wieczystych księgi wieczyste nr LU1W/00032791/4 i nr LU1W/00016484/1.

Oferty należy składać w biurze Syndyka pod adresem:
al. Spółdzielczości Pracy 36C/8, 20-147 Lublin,
tel. 81 443 66 26, 796 098 565

5009

Wójt Gminy Urszulin

informuje, że na tablicy ogłoszeń mieszczącej się w budynku Urzędu Gminy Urszulin wywieszono, a także zamieszczono na stronie internetowej Gminy Urszulin **www.ug.urszulin.eu** oraz w Biuletynie Informacji Publicznej **www.ugurszulin.bip.lubelskie.pl** w dniu 27 kwietnia 2020 r., na okres 21 dni wykaz nieruchomości gminnych przeznaczonych do oddania w najem/dzierżawę.

W terminie 6 tygodni od dnia wywieszenia wykazu osoby zainteresowane, którym przysługuje pierwszeństwo w nabyciu nieruchomości, w oparciu o art. 34 ustawy z dnia 21 sierpnia 1997 r. o gospodarce nieruchomościami (Dz. U. z 2020 r. poz. 65 ze zm.) mogą składać wnioski o nabycie nieruchomości w drodze bezprzetargowej.

Szczegółowych informacji o nieruchomości można uzyskać w Urzędzie Gminy Urszulin osobiście lub telefonicznie – tel. 82 592 00 09

5013

INFORMACJA WÓJT GMINY CHEŁM

informuje, że zgodnie z art. 35 ust. 1 ustawy z dnia 21 sierpnia 1997 roku o gospodarce nieruchomościami (Dz. U z 2020 r., poz. 65), Uchwałą Rady Gminy Chełm Nr XVIII/162/2020 z dnia 27 marca 2020 roku, że na tablicy ogłoszeń w Urzędzie Gminy Chełm Pokrówka, ul. Gminna 18, II piętro, na stronie internetowej www.gminachelm.pl, oraz na stronie BIP **został zamieszczony do publicznej wiadomości wykaz nieruchomości przeznaczonej do dzierżawy w obrębie Okszów i Zagroda na okres do 3 lat na rzecz dotychczasowych dzierżawców.**

Wykaz ten zamieszcza się **na okres 21 dni od dnia 27 kwietnia 2020 roku do dnia 18 maja 2020 roku.**

Bliższe informacje na ten temat można uzyskać w siedzibie Urzędu Gminy Chełm lub pod tel. (82) 563–65–53.

Pokrówka, dnia 27 kwietnia 2020 roku

5012

INFORMACJA WÓJTA GMINY CHEŁM O ZAMIESZCZENIU WYKAZU NIERUCHOMOŚCI DO ZBYCIA W FORMIE SPRZEDAŻY

Na podstawie art. 34 ust. 1, pkt. 1 i 2, art. 35 ust. 1 i 2, ustawy z dnia 21 sierpnia 1997 roku o gospodarce nieruchomościami (Dz. U z 2020 roku poz. 65 z późn. zmianami) **WÓJT GMINY CHEŁM informuje, że na okres 21 dni od dnia 27 kwietnia 2020 roku do dnia 18 maja 2020 roku został zamieszczony do publicznej wiadomości wykaz nieruchomości niezabudowanej położonej w obrębie Staw przeznaczonej do zbycia w formie sprzedaży:**

- Staw dz. nr 45 o pow. 0,18 ha, zabudowa mieszkaniowa zagrodowa z dopuszczeniem jednorodzinnej - cena nieruchomości 23.496,00 zł. Do ceny nieruchomości zostanie doliczony podatek VAT.

Szczegółowy wykaz zamieszczono na tablicy informacyjnej w Urzędzie Gminy Chełm, Pokrówka, ul. Gminna 18, II piętro, przesłano do sołtysa celem zamieszczenia na tablicy ogłoszeń w danej miejscowości, na stronie internetowej urzędu www.gminachelm.pl, na stronie BIP, a informację o jego wywieszeniu podaje się w prasie lokalnej.

Osobom, którym przysługuje pierwszeństwo na podstawie art. 34 ust. 1 pkt. 1 i 2 ustawy o gospodarce nieruchomościami (Dz. U. z 2020 roku poz. 65 z późn. zm.) mogą złożyć wniosek o jej nabycie w terminie 6 tygodni od dnia zamieszczenia wykazu.

Szczegółowe informacje o nieruchomości można uzyskać w Urzędzie Gminy Chełm, Pokrówka, ul. Gminna 18, II piętro lub pod telefonem (82) 563-65-53.

W przypadku braku złożenia wniosku ww terminie zbycie nieruchomości nastąpi w trybie przetargu.

Termin, miejsce, rodzaj i warunki przetargu zostaną podane do publicznej wiadomości w odrębnym ogłoszeniu.

Pokrówka, dnia 27 kwietnia 2020 roku.

5007

OGŁOSZENIE O PIĄTYCH PRZETARGACH USTNYCH NIEOGRANICZONYCH W OBRĘBIE ŻÓŁTAŃCE

Na podstawie art. 38 ust. 1 i 2, art. 39 ustawy z dnia 21 sierpnia 1997 roku o gospodarce nieruchomościami (Dz. U z 2020 r. poz. 65 z pózn. zmianami), oraz Rozporządzenia Rady Ministrów z dnia 14 września 2004 r. w sprawie sposobu i trybu przeprowadzania przetargów oraz rokowań na zbycie nieruchomości (Dz.U. z 2014 r. poz. 1490), a także zgodnie z miejscowym planem zagospodarowania przestrzennego terenu gminy Chełm zatwierdzonym Uchwałą Rady Gminy Chełm Nr XVI/138/2016 z dnia 22.03.2016 r. ogłoszoną w Dz. Urz. Woj. Lubelskiego, poz. 1676 z dnia 22.04.2016 r. **WÓJT GMINY CHEŁM podaje do publicznej wiadomości, że ogłasza piąte przetargi ustne nieograniczone na sprzedaż niżej wymienionych nieruchomości niezabudowanych położonych w obrębie Żółtańce stanowiących własność Gminy Chełm:**

L.p	Nr działki	Powierzchnia	KW	Opis nieruchomości	Przeznaczenie w planie	Cena wywoławcza nieruchomości	Kwota wadium w złotych
1	379/23	0,0500	84948/1	Nieruchomość położona w sąsiedztwie zbiornika wodnego. Kształt nieruchomości nieregularny. Teren jest uzbrojony: energia elektryczna, woda i kanalizacja. Jest możliwość wykonania przyłącza gazu ziemnego. Dojazd do nieruchomości z drogi asfaltowej drogą polną ulepszoną.	Nieruchomość oznaczona na rysunku planu symb. 11 ML i 12 ML – tereny zabudowy letniskowej. Przeznaczenie podstawowe - zabudowa rekreacji indywidualnej - letniskowa.	24.950,00 Do ceny nieruchomości zostanie doliczony podatek VAT	2.500,00
2	379/24	0,0461	84948/1	Nieruchomość położona w sąsiedztwie zbiornika wodnego. Kształt nieruchomości regularny. Teren jest uzbrojony: energia elektryczna, woda i kanalizacja. Jest możliwość wykonania przyłącza gazu ziemnego. Dojazd do nieruchomości z drogi asfaltowej drogą polną ulepszoną.	Nieruchomość oznaczona na rysunku planu symb. 11 ML i 12 ML – tereny zabudowy letniskowej. Przeznaczenie podstawowe - zabudowa rekreacji indywidualnej - letniskowa.	24.074,00 Do ceny nieruchomości zostanie doliczony podatek VAT	2.500,00
3	379/25	0,0631	84948/1	Nieruchomość położona w sąsiedztwie zbiornika wodnego. Kształt nieruchomości nieregularny. Teren jest uzbrojony: energia elektryczna, woda i kanalizacja. Jest możliwość wykonania przyłącza gazu ziemnego. Dojazd do nieruchomości z drogi asfaltowej drogą polną ulepszoną.	Nieruchomość oznaczona na rysunku planu symb. 11 ML i 12 ML – tereny zabudowy letniskowej. Przeznaczenie podstawowe - zabudowa rekreacji indywidualnej - letniskowa.	31.421,00 Do ceny nieruchomości zostanie doliczony podatek VAT	3.200,00
4	379/28	0,0518	84948/1	Nieruchomość położona w sąsiedztwie zbiornika wodnego. Kształt nieruchomości nieregularny. Teren jest uzbrojony: energia elektryczna, woda i kanalizacja. Jest możliwość wykonania przyłącza gazu ziemnego. Dojazd do nieruchomości z drogi asfaltowej drogą polną ulepszoną.	Nieruchomość oznaczona na rysunku planu symb. 11 ML i 12 ML – tereny zabudowy letniskowej. Przeznaczenie podstawowe - zabudowa rekreacji indywidualnej - letniskowa.	25.839,00 Do ceny nieruchomości zostanie doliczony podatek VAT	2.600,00
5	379/31	0,0477	84948/1	Nieruchomość położona w sąsiedztwie zbiornika wodnego. Kształt nieruchomości regularny. Teren jest uzbrojony: energia elektryczna, woda i kanalizacja. Jest możliwość wykonania przyłącza gazu ziemnego. Dojazd do nieruchomości z drogi asfaltowej drogą polną ulepszoną.	Nieruchomość oznaczona na rysunku planu symb. 11 ML i 12 ML – tereny zabudowy letniskowej. Przeznaczenie podstawowe - zabudowa rekreacji indywidualnej - letniskowa.	24.901,00 Do ceny nieruchomości zostanie doliczony podatek VAT	2.500,00

- Przetargi na sprzedaż ww. nieruchomości przeprowadzone w dniu 2 lipca 2019 roku, 10 września 2019 roku, 27 listopada 2019 roku i 26 lutego 2020 roku zakończyły się wynikami negatywnymi.
- Do ceny nieruchomości zostanie doliczony podatek VAT obowiązujący w dniu przetargu.
- Nieruchomości nie są obciążone długami, zobowiązaniami ani innymi ograniczeniami i nie ma przeszkód prawnych w ich rozporządzaniu.
- Pierwsze postąpienie nie mniej niż 1% ceny wywoławczej z zaokrągleniem w górę do pełnych dziesiątek złotych; o wysokości postąpienia decydują uczestnicy przetargu.

PRZETARGI ODBĘDĄ SIĘ W DNIU 9 CZERWCA 2020 ROKU O GODZINIE 9.00 W SALI POSIEDZEŃ URZĘDU GMINY CHEŁM POKRÓWKA, UL GMINNA 18.

W przetargu mogą uczestniczyć osoby fizyczne i prawne.

Warunkiem przystąpienia do przetargu jest wpłacenie wadium w pieniądzu, wskazując nr działki, miejsce jej położenia, w ustalonej wyżej kwocie na konto Urzędu Gminy Chełm, Pokrówka, ul. Gminna 18, Wschodni Bank Spółdzielczy w Chełmie Filia w Pokrówce nr rachunku: 04 8187 0004 2004 0050 0337 0008 z takim wyprzedzeniem, aby środki pieniężne znalazły się na rachunku bankowym najpóźniej w dniu 1 czerwca 2020 roku, co jest warunkiem uznania, że wpłata została dokonana w terminie.

- Osoby przystępujące do przetargu powinny szczegółowo zapoznać się z treścią zapisów poszczególnych symboli opisanej ww. uchwale zamieszczonej w systemie informacji przestrzennej Gminy Chełm lub bezpośrednio w Urzędzie Gminy Chełm. Powinny również zapoznać się czy działka podlega wyłączeniu z produkcji rolnej.
- Osoby fizyczne pozostające we wspólności majątkowej małżeńskiej – wadium na przetarg winni wnieść oboje małżonkowie na jednej wpłacie. Do przetargu powinni przystąpić obydwoje małżonkowie. Nieobecność jednego z małżonków może być reprezentowana przez drugiego małżonka przez udzielenie mu pełnomocnictwa zawartego w Kancelarii Notarialnej.
- Uczestnicy przetargu zobowiązani są do przedłożenia komisji przetargowej – przed otwarciem przetargu dokumentu tożsamości (dotyczy to osoby fizycznej lub pełnomocnika na podstawie specjalnego pełnomocnictwa sporządzonego w formie aktu notarialnego, stosownego upoważnienia, właściwych pełnomocnictw, aktualnego wypisu z KRS, dowodów osobistych (dotyczy to osoby prawnej), oraz złożyć oświadczenie, że warunki przetargu są im znane i przyjmują je bez zastrzeżeń.
- Wadium wpłacone przez uczestnika, który przetarg wygra zostanie zaliczone na poczet ceny nabycia działki, a w przypadku uchylenia się tej osoby od zawarcia umowy aktu notarialnego sprzedaży, wadium przepadnie na rzecz sprzedającego. Pozostałym uczestnikom przetargu wadium zostanie zwrócone niezwłocznie, nie później niż przed upływem trzech dni od dnia zamknięcia przetargu.
- Przetarg jest ważny, jeżeli chociaż jeden uczestnik zaoferuje cenę wyższą o ustalone postąpienie od ceny wywoławczej.
- Termin i miejsce zawarcia aktu notarialnego zostanie ustalony z nabywcą w ciągu 21 dni od daty rozstrzygnięcia przetargu.
- Wszystkie koszty notarialne i sądowe sporządzenia umowy notarialnej sprzedaży ponosi nabywca.
- Miejsce i termin zawarcia umowy sprzedaży notarialnej wskazuje sprzedający.
- Organizator przetargu może odwołać ogłoszony przetarg jedynie z ważnych powodów, niezwłocznie podając informację o odwołaniu przetargu do publicznej wiadomości.

Dodatkowe informacje dotyczące przeprowadzenia przetargów można uzyskać osobiście w Urzędzie Gminy Chełm, Pokrówka, ul. Gminna 18 w Wydziale Planowania Gospodarki i Infrastruktury pok. 29 lub pod telefonem (82) 563 65 53 w godzinach 8.00 – 15.00.

Ogłoszenie o przetargu zamieszczono na tablicy informacyjnej Urzędu Gminy Chełm, prasie, przesłano do Sołtysa celem zamieszczenia na tablicy ogłoszeń w danej miejscowości oraz umieszczono na stronie internetowej urzędu **www.gminachelm.pl**, stronie BIP **od dnia 27 kwietnia 2020 roku do dnia 9 czerwca 2020 roku.**

Pokrówka, dnia 27 kwietnia 2020 roku

5003

eprasa.pl a7c889a41b

ZAMÓW OGŁOSZENIE przez SMS

KROK 1
Wpisz w telefonie komórkowym **dowolnej sieci** SMS z treścią ogłoszenia, podając kolejno:
- kod rubryki (wybierając właściwy z listy obok)
- treść ogłoszenia (podać koniecznie numer telefonu kontaktowego, w przypadku stacjonarnego należy wpisać numer kierunkowy)

PRZYKŁAD ST.zwr.Oddam szczeniaczka w dobre ręce.tel. (82) 555-00-33, 012-345-678
Pomiędzy wyrazami w treści ogłoszenia należy robić odstępy.
SMS z ogłoszeniem może zawierać maksymalną ilość znaków* włącznie z kodem rubryki (za znak uważamy literę, cyfrę, spację, znak interpunkcyjny itd.)
Nie należy używać polskich znaków (ł, ś, ń, ź, ć, ż, ę, ą).

KROK 2
OGŁOSZENIA DROBNE
DO 60 ZNAKÓW
Wyślij SMS z treścią ogłoszenia pod numer **74567**
Koszt SMS-a **4,92 zł z VAT**
W przypadku przekroczenia 60 znaków, ogłoszenie nie będzie zaakceptowane.

OGŁOSZENIA W DZIALE USŁUGI (bez ramki)
DO 60 ZNAKÓW
Wyślij SMS z treścią ogłosznia pod numer **79567**
Koszt SMS-a **11,07 zł z VAT**
W przypadku przekroczenia 60 znaków, ogłoszenie nie będzie zaakceptowane.

DO 100 ZNAKÓW
Wyślij SMS z treścią ogłoszenia pod numer **91983**
Koszt SMS-a **23,37 zł z VAT**
W przypadku przekroczenia 100 znaków, ogłoszenie nie będzie zaakceptowane.

OGŁOSZENIA W RAMCE USŁUGI LUB INNE
DO 90 ZNAKÓW
Wyślij SMS z treścią pod numer **91983**
Koszt SMS-a **23,37 zł z VAT**
W przypadku przekroczenia 90 znaków, ogłoszenie nie będzie zaakceptowane.

Po zweryfikowaniu ogłoszenia przez Dział Ogłoszeń pod względem jego zgodności z zasadami określonymi w regulaminie zamieszczania ogłoszeń przez SMS, otrzymasz potwierdzenie przyjęcia lub odrzucenia ogłoszenia.
Ogłoszenie ukaże się w najbliższym poniedziałkowym wydaniu „Super Tygodnia Chełmskiego", jeżeli wyślesz je do czwartku do godz. 12.00**
Treść ogłoszenia powinna być zgodna z obowiązującym regulaminem Super Tygodnia Chełmskiego.

* W przypadku przekroczenia dopuszczalnej liczby znaków, Dział Ogłoszeń zastrzega sobie prawo do modyfikacji treści ogłoszenia lub jego nieopublikowania.
** Dział ogłoszeń zastrzega sobie prawo do nieopublikowania ogłoszenia w podanym wyżej terminie z powodów technicznych lub w przypadku przesunięcia daty wydania. W takiej sytuacji ogłoszenie zostanie opublikowane w pierwszym możliwym terminie.
Opłata z tytułu przesłania niezgodnego SMS-a nie podlega zwrotowi.
Wszelkie uwagi, pytania oraz reklamacje prosimy kierować na adres:
Biuro Reklam i Ogłoszeń, 22-100 Chełm, ul.: Lubelska 31
tel. 82 565 27 05
e-mail: reklama@supertydzien.pl

NAZWA	PREFIKS	BRAMKI	TARYFY	LICZBA ZNAKÓW
Ogłoszenie DROBNE	ST	74567	4,92 PLN z VAT	do 60
Ogłoszenie USŁUGI BEZ RAMKI	ST	79567	11,07 PLN z VAT	do 60
		91983	23,37 PLN z VAT	do 100
Ogłoszenie USŁUGI LUB INNE W RAMCE	STC	91983	23,37 PLN z VAT	do 90

RUBRYKI

KATEGORIA	PREFIKS
motoryzacja	mot
kupię	kp
zamienię	zam
wynajmę	wyn
usługi	usl
sprzedam nieruchomości	spn
sprzedam inne	spi
zwierzęta	zwr
inne	i
zdrowie i medycyna	zim
rolnicze	rol
nauka	nk
szukam pracy	sp
dam pracę	dp

NIERUCHOMOŚCI

SPRZEDAM

1 ha, stodoła, obora, dom murowany, Teresin gmina Leśniowice, c. do uzg. Tel. 607 169 832

Dom, 220 mkw., 2 garaże, działka 21 a, solary, ul. Rejowiecka, Chełm, c. do uzg. Tel. 509 080 877

Dom do wykończenia, 95 mkw., dz. 2600 mkw., ul. Hrubieszowska, c. 215 000 zł/do uzg. Tel. 517 577 827

Dom jednorodzinny i duży budynek użytkowy z dużą działką, ul. Ceramiczna 34B, cena 759 000 zł. Tel. 512 315 710

Dom jednorodzinny w Chełmie, ul. Wirskiego, os. Słoneczne, możliwość prowadzenia działalności gospodarczej. Tel. 603 110 682

Dom murowany, budynki gospodarcze murowane, dz. 36 a, Horodyszcze. Tel. 693 344 060

Dom piętrowy, 150 mkw., oficyna, 80 mkw., garaż, 30 mkw., działka 900 mkw., Chełm, c. 350 tys. zł. Tel. 661 780 142

Dom, zab. szer., 168 mkw., piwnica 60 mkw., garaż 68 mkw., działka 738 mkw., wszystkie media, Sawin, c. 220 000 zł. Tel. 505 280 226

KUPIĘ
MIESZKANIE
W CHEŁMIE
MOŻE BYĆ DO REMONTU
GOTÓWKA
511 218 024
3193

Dom z działką w bardzo spokojnej lokalizacji Okuninka, Jezioro Białe. Dom w wysokim standardzie wykończenia, wyposażony. Tel. 513 010 121

Duża kawalerka, Chełm, 36,6 mkw., I p, do wejścia, os. Dyrekcja. Tel. 517 577 827

Działka 1100 mkw., kol. Ostrów, gm. Wojsławice, cena 6000 zł. Tel. 505 379 192

Działka budowlana, 20 a, Kanie. Tel. 513 099 215

Działka budowlana 50 a, media, kol. Marysin, gm. Rejowiec, 6 km od Chełma, c. 75 000 zł. Tel. 604 406 442

Działka o pow. 3 ha, Teresin, gm. Leśniowice. Tel. 504 669 220

Działka rekreacyjna, 20 a, domek, staw, 8 km od Chełma, c. 55 000 zł. Tel. 697 497 817

Działki budowlane przy lesie Borek, Chełm, os. zamknięte, c. do uzg. Tel. 795 402 818

Działka budowlana, 0,5 ha, uzbrojona, ul. Szlachecka, Kamień. Tel. 82 563 00 53

Działka budowlana, 15-20 a, Pawłów. Tel. 513 099 215

Działki budowlane, Janów, przy lesie, 10-arowe. Tel. 513 099 215

Garaż murowany, nowy w zabudowie szeregowej, ogrodzony, monitorowany, ul. Hrubieszowska 102, obok Auto-gaz. Tel. 508 209 568

Kawalerka, 28 mkw., I p, os. Dyrekcja. Tel. 503 612 523

Kawalerka, parter, 16 mkw., Chełm, ul. Kolejowa 64D, cena 96 000 zł. Tel. 669 707 262

KAWALERKA, PARTER 16 mkw., CHEŁM, UL. KOLEJOWA 64D, c. 96 000 zł. Tel. 669 707 262

Kawalerka, w centrum miasta, III p, Mickiewicza, 27 mkw. Tel. 797 292 187

Las mieszany, 5,24 ha, 60 lat, Ujazdów, gm. Hańsk, c. 160 000 zł. Tel. 509 165 151

Luksusowy dom PO GENERALNYM REMONCIE, Janów I. Powierzchnia użytkowa 210 mkw., działka 1,06 ha utwardzona kostką. Pięć pokoi, dwie łazienki, gabinet, pralnia i 2 garderoby, kominek wyposażony w płaszcz wodny, instalacja alarmowa, kolektory słoneczne. Cena 1 mln 390 tys. zł. Tel. 504 913 098

Łąka, 2,5 ha, Stulno. Tel. 513 099 215

M-1, kawalerka, 34 mkw., ul. Gen. Maczka, III p. Tel. 515 959 229

M-2, koło Gmachu, 46 mkw., III p, czynsz 350 zł. Tel. 515 959 229

M-2, ul. P. Skargi, po remoncie, 36 mkw., stoi puste. Tel. 515 959 229

M-3, 2 pokoje, 50 mkw., słoneczne, ul. Kolejowa, duży parking, dużo zieleni, domofon. Tel. 516 142 522

M-3, 52 mkw., II p, w centrum. Tel. 664 861 021

M-4, 76 mkw., po kapitalnym remoncie, kuchnia ze sprzętem AGD - zbudowana, nowy blok, cisza i spokój, czynsz 180 zł i opłaty licznikowe. Tel. 503 566 436

Mieszkanie, II p, 66,70 mkw., więcej informacji telefonicznie. Tel. 600 563 062. Tel. 513 132 674

WYNAJMĘ

Garaż, ul. Wojsławicka, koło sklepu Stokrotka. Tel. 607 169 832

Kawalerka, os. Słoneczne, umeblowana, AGD, dla osób pracujących, c. 600 zł i kaucja. Tel. 515 193 952

Kawalerka, os. XXX lecia, umeblowana, AGD, IV p, odświeżona, od zaraz, c. 850 zł, opłaty. Tel. 600 216 105

Kawalerka, ul. Połaniecka, parter, umeblowana, Chełm, c. 500 zł i opłaty. Tel. 505 041 782

Lokal 54 mkw., parter, SM „DEMOS" ul. Lutosławskiego 4/12. Tel. 609 320 232

M-3, umeblowane, II p, ul. Małachowskiego, Chełm, c. 700 zł i opłaty. Tel. 505 041 782

Mieszkanie, 2 p, k, ł, II p, ul. Lutosławskiego 7, wspólnota, c. 1000 zł. Tel. 505 034 129

Mieszkanie, 56 mkw., II p, 2 p, k, ł, po remoncie, os. Dyrekcja. Tel. 608 625 488

Oficyna 2 p, k, ł, c.o., os. Rejowiecka, dla osób pracujących lub emerytów. Tel. 692 533 277

Pokój 1 os., w mieszkaniu 3-pokojowym, na parterze, w centrum, umeblowane, c. 490 zł. Tel. 690 855 337

Poszukuję do wydzierżawienia grunt rolny, 4 ha. Tel. 505 468 817

Udostępnię miejsce na reklamę, bardzo atrakcyjne miejsce, przy wjeździe do Sawina od strony Włodawy. Tel. 789 850 227

Ul. Wolności, pokój 1-os. do wynajęcia dla osoby pracującej lub uczącej się, dostęp do kuchni, lodówki, łazienki, RTV, umeblowany. Tel. 503 561 638

Wynajmę część lokalu ok. 30 mkw. (osobne zamykane pom.), centrum Chełma, na działalność usługową, biuro, wysoki standard, umeblowane, wszystkie media, internet, parking, Chełm ul. Armii Krajowej - Demos (I p., wejście od ulicy). Cena bez dodatkowych opłat 900 zł/m-c. Tel. 504 913 098

Wynajmę działkę o powierzchni 1000 mkw. z budynkiem 170 mkw., wszystkie media, dojazd z dwóch stron. W bardzo dobrym punkcie (blisko sklepy), na skład drewna, centrum krzewów i kwiatów itp. Cena 2200 zł/m-c. Tel. 511 218 024

Wynajmę działkę o pow 2500 mkw., w bardzo dobrej lokalizacji, rondo przy McDonalds i Galerii Chełmskiej, cena 3300 zł VAT do uzg. Tel. 511 218 024

Wynajmę działkę o pow. 2000 mkw. w przemysłowej dzielnicy Chełma, na skład materiałów sypkich, sprzęt budowlany itp. Cena: 1100 zł. Tel. 505 379 192

Wynajmę kawalerkę, 38 mkw., ul. Połaniecka 1/27, Chełm, c. do uzg. Tel. 607 169 832

KUPIĘ

Kawlerka w Chełmie, parter, I, II lub III piętro, do remontu. Tel. 691317117

Kupię apartament, mieszkanie w Chełmie o pow. 20-70 mkw., może być do remontu. Tel. 511 218 024

Kupię działkę w Chełmie lub okolicy do 15 km, powierzchnia ok 5000 mkw., najchętniej w pobliżu lasu. Tel. 513 010 121

Kupię halę, magazyn, w Chełmie lub bliskiej okolicy, na działce do 4000 mkw. Tel. 505 379 192

Kupię kawalerkę w Chełmie, blok lub kamienica (parter, I, II, III piętro). Zdecydowanie. Tel. 505 379 192

Kupię mieszkanie o dowolnej powierzchni, może być do remontu, zadłużone itp. Gotówka od ręki. Tel. 513 010 121

KUPIĘ MIESZKANIE SZYBKO I BEZPIECZNIE W DOWOLNEJ KANCELARII NOTARIALNEJ,ZADZWOŃ I ZAPYTAJ. Tel. 669 707 262

KUPIĘ MUROWANY GARAŻ, ZADZWOŃ I ZAPYTAJ. Tel. 669 707 262

Mały drewniany domek lub inny budynek do remontu,w Chełmie, c. 10 000 zł. Tel. 723 068 282

Mieszkanie, Chełm, może być do remontu. Tel. 691317117

eprasa.pl a7c889a41b

Konstal PRODUCENT
GARAŻE Blaszane
BRAMY Garażowe
KOJCE dla Psów
Najniższe CENY
Automatyka do bram!
Dogodne RATY
Transport i montaż
GRATIS cały KRAJ
GARAŻE WZMOCNIONE
82-592-28-44 85-733-60-26
81-440-51-08 84-539-81-91
604-397-105 781-088-977
www.konstal-garaze.pl
4946

Bramex
KOWALSTWO
oferuje
OGRODZENIA
BALUSTRADY
BRAMY
KLASYCZNE NOWOCZESNE
Wiercieńskiego 42, Chełm
tel. 886 156 745
3997

NAJTAŃSZE DREWNO OPAŁOWE I KOMINKOWE
DĄB od 110 zł/mp
DREWNO ŁUPANE: GRAB, BRZOZA, OLCHA
Szeroki wybór
Dowozimy
Zapraszamy na plac
Nie przebije nikt!
PALIMY CENY!
TARTAK ZOLD WOOD, Rakołupy Duże tel. 513-303-650 • 514-725-380
3732

AZ - PUR
OCIEPLANIE
PIANĄ PUR
• USŁUGI REMONTOWO - BUDOWLANE
• DEMONTAŻ I UTYLIZACJA AZBESTU
783 691 899
4466

Mieszkanie, do 200 tys. zł, w Chełmie. Tel. 515 959 229

● ZAMIENIĘ

Zamienię kawalerkę na parterze na większe mieszkanie, za dopłatą. Tel. 669 707 262

MOTORYZACJA

● SPRZEDAM

Akumulatory - montaż, dowóz do klienta gratis. Tel. 794 564 080

Audi 80, 1991 r., 1.8 bg, katalizator, alufelgi, opłacony. Tel. 721 796 169

Citroen C5, kombi, hak, 2000 cm3, benzyna, 2003 r., c. 2200 zł. Tel. 608109567

Ford kuga (2010) z Niemiec. Tel. 732 808 900

Honda civic, hatchback, 1995 r., 1.3 B, 196346 km, po wypadku, RK, RM, S, ES, WS, CZ, EW, OZ, sprzęgło hydrauliczne, RS, cena 700 zł. Tel. 724 602 071

Lublin 3, 2,5 tdi, 1999 r., blaszak oszklony, hak, 3- osobowy, c. 2000 zł. Tel. 605055521

Motorower simson, skuter 3 biegowy, silnik polonez 1.6, c. 1800 zł. Tel. 505468817

Opel corsa, 1400 cm3 bg, 1998 r., c. 800 zł. Tel. 502683716

Opony całoroczne, Michelin, 215/60, R-17, 2012 r., stan dobry, c. 100 zł za komplet. Tel. 504 375 579

Samochód renault clio, 1.2, 1996 r., c. 1000 zł. Tel. 500565490

SKUP AUT. Tel. 794 564 080

Skuter, 50 cm3, 2008 r., przegląd do 2020 r., OC do 07.2020 r., c. 950 zł. Tel. 882484941

Sprzedam felgi stalowe, 16 cali, Mercedes 5x112, c. 250 zł/szt. Tel. 793 398 214

● KUPIĘ

Skup aut. Tel. 727 563 368

ROLNICTWO I OGRODNICTWO

● SPRZEDAM

Ciągnik MF 255, przyczepa, siewnik Amazone, pług, kosiarka. Tel. 504569104

Ciągnik Ursus C-330, 1981 r., stan bdb., Rozkosz, gm. Dorohusk, c. 3900 zł. Tel. 691317117

Dmuchawa pionowa, stan bdb., c. 700 zł. Tel. 833798079

Glebogryzarka Grudziądz 165 cm, kosiarka rotacyjna Słupsk 165 cm, kopaczka elewatorowa dwurzędowa, pług dwuskibowy, przetrząsacz karuzelowy. Tel. 511 567 355

Kombajn Bizon,1984 r., c. 24 000 zł; Ursus C360, c. 16 000 zł; siewnik do nawozu, dwu-talerzowy, c. 2600 zł. Tel. 519 467 226

Kombajn Bizon Super z-56, c. 17 000 zł; opryskiwacz ciągany 1200 l; pług 4- skibowy. Tel. 519 111 369

Koniowóz, brony 5-polowe, pługi 3-skibowe, sieczkarnia, 2 noże, c. do uzg. Tel. 795 402 818

Kultywator 13 łap, pług 2-skibowy, brona ciężka. Tel. 694045998

Śrutownik na kamienie, c. 150 zł. Tel. 504375579

Traktor T25, 1994 r., stan db., zarejestrowany, opłacony, c. 9900 zł. Tel. 608735273

Ule warszawskie, poszerzane, 15 ramowe, korpusowe, c. 150 zł/szt. Tel. 885837858

Ule wielkopolskie, 10-ramkowe, 10 szt. Tel. 503 195 126

Używane opony rolnicze, c. od 40 zł; ciągnik; kombajn. Tel. 511056976

Ziemniaki paszowe, c. do uzg. Tel. 694398243

● KUPIĘ

Brony lekkie, 2-polowe. Tel. 663494500

SKUP AUT
514 495 669
797 827 514
4917

Łyżka skarpówka, do koparko-ładowarki, 175 cm, mało używana, c. 1900 zł. Tel. 605055521

Opielacz do buraków, śrutownik na kamienie śr. 50, c. 1600 zł. Tel. 518361382

Opony do ciągników, przyczep i maszyn rolniczych. Tel. 603 130 604

Pług 7-skibowy, PHX, odkładanie hydraulicznie zabezpieczone, sprawny, c. 3500 zł. Tel. 605 055 521

Prasa wysokiego zgniotu Z224, c. 3500 zł; siano w belach, c. 40 zł/szt, sieczkarnia z dociskowym wałkiem, c. 500 zł. Tel. 609 093 356

Przyczepa wywrotka, wywrot na boki, 2 siłowniki, sprawna, c. 15 000 zł. Tel. 605055521

Rozrzutnik obornika, 1-osiowy, st. bdb., kompletny, cena 4 200 zł. Tel. 515 308 807

Siano w belach, c. do uzg. Tel. 882 770 344

Siewnik zbożowy, pług 5-skibowy, rozsiewacz do nawozu, kierat. Tel. 787 498 304

Słoma. Tel. 602 503 313

Sprężarka do ciągnika, nowa, c. do uzg. Tel. 694 398 243

Sprzedam Ursus C-360, 1985 r. Tel. 728 794 720

Zboże, kukurydza, łubin, min. 20 t. Tel. 504082106

RÓŻNE

● SPRZEDAM

AGD i RTV, nowe, na gwarancji, tanio. Tel. 534470994

Akordeon Weltmeister Amigo, 120 basów, 4 chórowy, bardzo ładny. Tel. 513 157 585

Automat do lodów Stoelting SGU431, dwa smaki, po serwisie, c. 26 000 zł. Tel. 602100201

Beczki emaliowane, 200 l, c. 30 zł/szt. Tel. 694729722

Deski jesionowe, suche, 30 mm i 50 mm, wózek do przewozu zwierząt. Tel. 722131508

Drewno kominkowe i do c.o., transport gratis, c. od 130 zł. Tel. 607 803 931

Drewno opałowe c.o. - suche oraz rozpałka, transport gratis. Tel. 602 237 285

Drewno opałowe kominkowe i c.o., pocięte i porąbane na życzenie klienta, poukładane, transport i rozładunek gratis, c. od 120 zł/m sześć. Tel. 724 484 445

Kołdra wełniana biała 160/200, poduszka biała 70/40, nowe, c. do uzg. Tel. 501 564 128

Komplet włoskich mebli do pokoju dziecięcego: łóżeczko, kołyska, szafa, komoda z przewijakiem. Wykonane z naturalnej, nielakierowanej sosny, cena zakupu 8500 zł, cena sprzedaży 590 zł do negocjacji. Tel. 504 913 098

Kręgi betonowe oraz przykrywy, różna średnica. Tel. 694 550 048

BIURO RACHUNKOWE „ATALANTA”
Odbiór dokumentów od klienta
• Księgowość
• Kadry i płace
• Szkolenia BHP
• Podpis elektroniczny Certum
ul. Sosnowa 34
22-105 Okszów
Tel. 508 360 675
email: br.atalanta@interia.pl
3127

PIASEK budowlany
PIASEK do mixokreta
ZIEMIA ogrodowa
ŻWIRY budowlane
KRUSZYWA ogrodowe
KRUSZYWO drogowe
TRANSPORT WYWROTKĄ
• do 3 T • do 7 T • do 10 T • do 20 T
PPHU Szymański
Chełm, Kolejowa 45A
510 67 13 14
3810

Lodówka-zamrażarka, biała, sprawna, c. 400 zł. Tel. 789 250 227

Narożnik pokojowy, rozkładany, kolor jasny brąz, stan bdb. Tel. 664 770 391

Narzędzia i części mechaniczne, elektryczne, łożyska, różne, duże, małe, piły, itp., 1001 drobiazgów, tanio. Tel. 509 380 591

Nowa karuzela do łóżka, otulak, materac 60x120 cm, mata kolorowa dla niemowlaka, cena do uzgodnienia. Tel. 785 462 775

Piec c.o. na ekogroszek, z podajnikiem, 2016 r., 35 kW. Tel. 502 116 179

Przepusty drogowe, beczki na paliwo. Tel. 787498304

Rower elektryczny, niemiecki. Tel. 504 570 059

Sztachety, suche, dębowe, dł. 120 - 150 cm, szer. 8,2 cm, gr. 3 cm , c. od 4,50 zł. Tel. 501 505 044

Wózek dziecięcy Massimo Adamex, 3 częściowy, z fotelikiem, 0-13 kg, 3w1 i inne rzeczy. Tel. 606 880 240

Wyposażenie sklepu spożywczego, regały, wagi, zamrażarki, szafy, Chrobry, ul. Lwowska 13. Tel. 508 209 568

Zamrażarka skrzyniowa Gorenje, 80/65 cm. Tel. 781 074 488

Zbiornik na olej Buderus, opałowy, 1600 l. Tel. 513 099 215

Zlew Franke, granitowy; umywalka 40/35 cm. Tel. 781 074 488

● KUPIĘ

Antyki, monety, militaria, znaczki, pocztówki, płyty, medale. Tel. 605 541 416

USŁUGI KOPARKO-ŁADOWARKĄ
USŁUGI TRANSPORTOWE
TRANSPORT
piachu ziemi
torfu itp.
tel. 517 821 947
4976

Rura czarna, średnica 42,4 i 48.3, ścianka 2 mm, c. od 7,50 zł/mb. Tel. 505 468 817

Siatka leśna, ocynkowana, zagęszczona, wys. 150-200 cm, transport gratis, c. od 6 zł/mb. Tel. 501 505 044

Słupki ogrodzeniowe - 2,0 mb., kompletne, malowane, c. 18 zł/szt. Tel. 501 505 044

Sofa międzywojenna, z drewna dębowego, fotele, pufo-fotele, c. 1350 zł. Tel. 509 619 839

Stare meble, zastawy i inne z lat 50., 60. Tel. 511 218 024

Aparaty fotograficzne, bagnety, hełmy, medale pamiątkowe, monety złote i srebrne, zegarki na rękę i kieszonkowe, inne starocia. Tel. 796 273 327

SKUPUJEMY MOTOCYKLE, ANTYKI - STAROCIE I PAMIĄTKI PRL. Tel. 698 693 846

● POZOSTAŁE

Całkowite opróżnienie domów, mieszkań, odbiorę każdy złom bezpłatnie. Tel. 518 088 550

Odbiorę gruz, glazurę, terakotę po remoncie mieszkania. Tel. 695 662 795

PIWNICE OGRODOWE
KOMORY GROBOWE ■ SZAMBA
Sprzedaż
Transport
Montaż
Kompleksowe roboty ziemne
Komory grobowe
Piwnice ogrodowe typu „Loch”
Szamba
Zbiorniki 5, 10, 12, 15 tysięcy litrów
Produkt zastrzeżony
SYSTEM RATALNY
www.nor-kam.pl
tel. 604 258 380
4153

SCHODY, PODŁOGI, PARAPETY, BLATY, STOŁY,SZTACHETY, DESKI ELEWACYJNE, KANTÓWKI, LISTWY WYKOŃCZENIOWE
PRODUCENT
tel.609 413 767, 82 563 74 62
4957

eprasa.pl a7c889a41b

TOP-BUD
Dom pod klucz!
Posadzki (mixokretem)
Tynki (każdy rodzaj)
docieplenia (zewnetrzne, wewnętrzne)
wykończenie wnętrz
tel. 602 652 247
8732

NAPRAWY W DOMU
PRALKI · ZMYWARKI
CHŁODZIARKO–ZAMRAŻARKI
✓CHŁODNICTWO
✓KLIMATYZACJA
82 565 70 42
ZAKŁAD OBSŁUGI TECHNICZNEJ
Chełm, ul. Wieniawskiego 11a
1269

P.K.TRANS
KOMPLEKSOWE PRZEPROWADZKI
TRANSPORT
TEL: 500-152-192
1629

STUDNIE GŁĘBINOWE
USŁUGI HYDRAULICZNE
663-735-135, 663-735-235
4077

Opróżnianie całkowite mieszkań, domów, odbiorę kuchenki, komputery, akumulatory i złom. Tel. 781 458 991

Wynajmę powierzchnię reklamową na terenie Chełma, w bardzo dobrej lokalizacji, cena 400 zł/m-c. Tel. 505 379 192

ZWIERZĘTA

SPRZEDAM

Gołębie boki żółte; szaryki siwe, czerwone i czarne; górniaki; budapeszty. Tel. 511726923

Kogut i kura, rasa amerykańska, c. 200 zł. Tel. 500 680 186

Krowa, 8-letnia, termin wycielenia 28 kwiecień. Tel. 733 889 056

Królik olbrzym, belgijski, samiec, 8 kg, kolor biały, roczny, waga 8,5 kg, c. 160 zł. Tel. 781 789 685

Matki pszczele, zapłodnione, z ubiegłego roku. Tel. 695 632 529

Młoda krowa, z cielakami; jałówki cielne. Tel. 505 536 190

Papugi faliste, z klatką, 8 szt., akcesoria, oświetlenie, karma, witaminy gratis, c. 550 zł. Tel. 731 781 764

Para pawi indyjskich, kaczorek mandaryn - dwuletni. Tel. 669 157 221

Pszczoły, c. 500 zł. Tel. 693 284 550

ODDAM

Oddam w dobre ręce psy, suczki po sterylizacji i koty. Tel. 508 570 153

USŁUGI

Budowy, remonty, poddasza, łazienki, garaże, altany, malowanie, elektryka, hydraulika, bramy, tarasy. Tel. 507 295 530

Cyklinowanie bezpyłowe, parkiety, panele. Tel. 602 324 113

Docieplanie budynków, kamień elewacyjny, ogrodzenia, wykańczanie wnętrz, remonty. Tel. 570 465 219

Glazura, terakota, gładź, sufity podwieszane, tapetowanie, malowanie. Tel. 797 575 587

INSTALACJE ELEKTRYCZNE. Tel. 518 706 480

INSTALACJE ELEKTRYCZNE Tel. 663 012 799

MALOWANIE DACHÓW. Tel. 604 217 219

Malowanie i mycie dachów. Tel. 516 964 592

Naprawa telewizorów LCD. Tel. 513 582 362

Piaskowanie, dojazd do klienta. Tel. 501 606 240

PROFESJONALNE REMONTY - ŁAZIENEK. Glazura, elektryka, hydraulika, gładź, malowanie, armatura (również przez PFRON za pośrednictwem MOPR). Tel. 784 828 000

PUBLICZNA POŻYCZKA PŁYNNOŚCIOWA DLA FIRM - oproc. 0%, okres spłaty 6 lat, możliwość półrocznej karencji, do 100 tys. zł bez zabezpieczeń, na cele związane z kosztami firmy, bez badania historycznych opóźnień w BIK oraz baz. Chełm ul. AK 9/10 Dom Finansowy. Tel. 504 913 098. Tel. 518 646 617

Remonty mieszkań kompleksowo. Tel. 729 270 258

Tynki maszynowe - gipsowe, cementowo-wapienne. Tel. 515 816 505

TYNKI - maszynowe, gipsowe, cementowo–wapienne. Posadzki miksokretem. Tel. 506 396 999

Usługi malarskie. Tel. 516 790 504

Usługi remontowo-budowlane. Tel. 605 556 642

ZDROWIE I URODA

POZOSTAŁE

Masz problem z alkoholem? „AA" może Ci pomóc. Zadzwoń. Codziennie od godz 18-21. Tel. 518 757 967

PRACA

DAM PRACĘ

Opieka - Niemcy – legalnie. Tel. 725 248 935

Płatny staż w Placówce Franczyzowej Doradztwa Finansowego, oferujemy atrakcyjne wynagrodzenie, Chełm. Tel. 504 913 098

Praca w zakładzie drzewnym. Tel. 691 610 719

Praca w Niemczech - zwierzęta, wymagane doświadczenie, www.jobmariopol.pl Tel. 502 288 623

Zakład drzewny poszukuje pracowników fizycznych, Tel. 57 216 29 26

Zapewnię staż w Placówce Franczyzowej Doradztwa Finansowego, osobie poszukującej miejsca odbycia stażu po szkoleniu unijnym, Chełm. Tel. 504 913 098

Zatrudnię kierowcę z HDS i elektryka. Praca za granicą. Tel. 512 246 650

Zatrudnię młodzieńca do prac porządkowych na sezon, Jezioro Białe, zakwaterowanie, wyżywienie i wynagrodzenie (3000 zł/mc). Tel. 602 100 201

SZUKAM PRACY

Brygada murarzy szuka pracy, zleceń. Tel. 511 681 542

Informatyk, serwisant, z wyższym wykształceniem, wieloletnie doświadczenie, szuka pracy i zleceń. Tel. 57 070 10 51

Murarz-tynkarz-dociepleniowiec, szuka pracy. Tel. 511 681 542

Pilnie poszukuję pracy, sprzątanie, mycie okien, opieka, zakupy. Tel. 73 234 66 62

Sprzątanie, mycie okien, pomoc w ogrodzie. Tel. 798 738 106

Szukam pracy jako opiekunka do osoby starszej. Tel. 510 455 818

Zaopiekuję się osobą starszą kilka godzin dziennie w Chełmie, mam doświadczenie - 15 lat w opiece nad osobami starszymi. Tel. 504 913 098

KUPONY NA BEZPŁATNE OGŁOSZENIA DROBNE MOŻNA WRZUCAĆ DO SKRZYNEK:

REJOWIEC
- na byłym budynku Urzędu Gminy obok wejścia

WŁODAWA
- sklep „Slawex", Al. Jana Pawła II 23

KRASNYSTAW
- ul. Poniatowskiego 4C
- przy biurze TBS (naprzeciw „Aldika")

CHEŁM
- przy wejściu do marketu „Stokrotka" na os. Zachód
- przy wejściu do „Carrefoura" na ścianie apteki
- na targowisku przy al. Piłsudskiego
- przy bramie wejściowej na targowisko przy al. Armii Krajowej
- przy wejściu do sklepu „Gazda" ul. Trubakowska
- na nowym targowisku przy placu Kupieckim (główne wejście)
- przy wjeździe na teren byłej składnicy wojskowej przy ul. Hrubieszowskiej
- przy wejściu do „Carrefoura" na ścianie apteki

SIEDLISZCZE
- klubokawiarnia „ZEBERKA", ul. Lubelska 33

KAMIEŃ
- sklep „Gama"

ŻMUDŹ
- sklep „Lewiatan"

DOROHUSK
- na ogrodzeniu przy sklepie „Lewiatan"

BIAŁOPOLE
- sklep „Lewiatan"

Serdecznie zapraszamy!

UWAGA!!! OGŁOSZENIA BEZ DANYCH TELEADRESOWYCH ORAZ OGŁOSZENIA NIECZYTELNE NIE UKAŻĄ SIĘ W GAZECIE.

KUPON na bezpłatne ogłoszenie drobne

super tydzień chełmski

kategoria

NIERUCHOMOŚCI
- ☐ Sprzedam
- ☐ Kupię
- ☐ Wynajmę
- ☐ Zamienię

MOTORYZACJA
- ☐ Sprzedam
- ☐ Kupię
- ☐ Zamienię

ROLNICTWO I OGRODNICTWO
- ☐ Sprzedam
- ☐ Kupię

RÓŻNE
- ☐ Sprzedam
- ☐ Kupię
- ☐ Pozostałe
- ☐ ZGUBY

ZWIERZĘTA
- ☐ Sprzedam
- ☐ Kupię
- ☐ Oddam

ZDROWIE I URODA
- ☐ Sprzedam
- ☐ Kupię

PRACA
- ☐ Dam pracę
- ☐ Szukam pracy

treść

cena: **telefon:**

dane ogłoszeniodawcy (do wiadomości redakcji)

imię i nazwisko: ----------

adres i telefon: ----------

1 kupon = 1 emisja

UWAGA! Ogłoszenia o usługach oraz korepetycjach są płatne i nie będą przyjmowane na kuponach.

eprasa.pl a7c889a41b

Uśmiechnij się, jutro będzie lepiej

Szef składu opałowego do nowego pracownika:
– Pracujesz ponad miesiąc, a nadal nie odróżniasz węgla od koksu!
– Ale już się od szefa nauczyłem, że tona ma 900 kg.

☺☺☺

W dworcowej restauracji kelner potrząsa za ramię klienta:
– Proszę pana, zamykamy!
– Dobrze, tylko nie trzaskajcie drzwiami.

☺☺☺

W kuluarach sejmowych poseł szepcze na ucho do posła:
– Żona zdradza cię z trzema naszymi kolegami z ławy. Na to drugi, wzruszając bezradnie ramionami:
– Nic na to nie poradzę. Mają większość.

☺☺☺

Przed amerykańskim sądem toczy się rozprawa. Sędzia odczytuje wyrok:
– Skazuję oskarżonego na łączną karę 130 lat pozbawienia wolności.

Oskarżony zaczyna histerycznie płakać. Sędzia na to:
– Proszę się nie martwić. Nie jesteśmy biurokratami. Odsiedzi pan tyle, ile będzie pan mógł.

☺☺☺

Dziadek zabrał Jasia pierwszy raz na rozprawę sądową. Jasio widząc po raz pierwszy adwokata ubranego w togę, pyta:
– A dlaczego ten pan jest ubrany jak kobieta?
– Bo będzie zaraz długo mówił!

Wyszperane w sieci

Zamienię kobiecą zdolność martwienia się o byle pierdołę, na męską umiejętność posiadania wszystkiego gdzieś i nie przejmowania się niczym...

Takie tam rozmowy

W restauracji klient zamówił kotleta. Siedzi pochylony nad talerzem i płacze. Podchodzi zaintrygowany kelner i pyta:
– Dlaczego pan płacze?
– Może moje łzy go przekonają i zmięknie.

Żona mówi do męża:
– Tadek, dlaczego ty tak na mnie patrzysz?
– Jak? – pyta mężczyzna.
– Zimno...
– Dziwisz się? Przecież w prawym oku mam minus trzy, a w lewym minus pięć.

– Jadźka... znów kurczak na obiad? Pióra mi wyrosną!
– Wolisz wołowinę i rogi?!

Mówi mąż do swojej małżonki:
– Krysiu, chcę się z tobą rozwieść.
– Nic z tego Zenek. Wdową mnie wziąłeś i wdową zostawisz.

Gość wzywa kelnera i pyta:
– Czy muzycy w waszym lokalu grają na życzenie gości?
– Oczywiście, szanowny panie.
– To proszę im powiedzieć, żeby zagrali w domino.

W sądzie trwa przesłuchanie:
– Na jakiej podstawie świadek utrzymuje, że oskarżony był pijany? – pyta sędzina.
– Bo wykrzykiwał, że się nie boi żony.

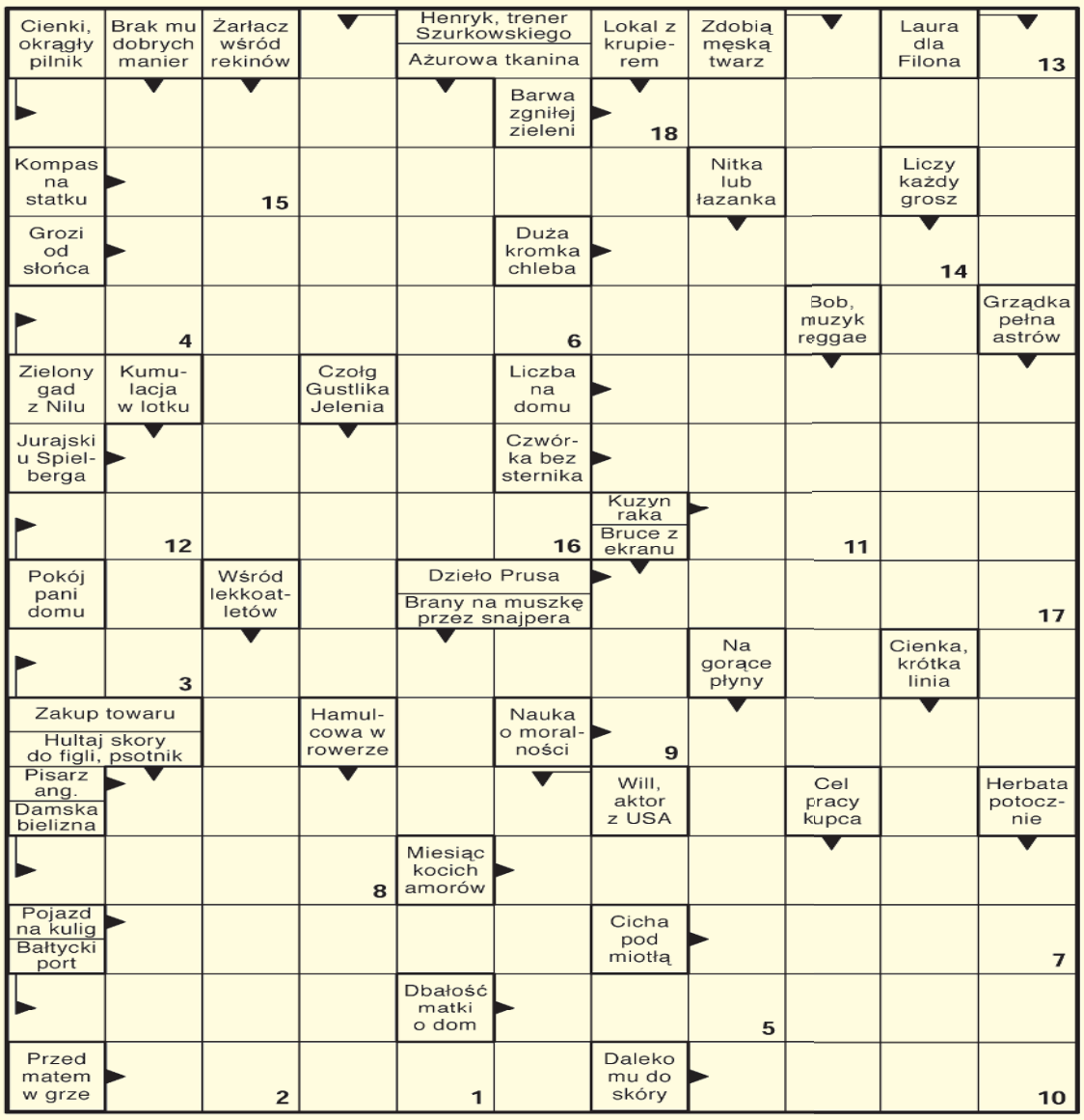

Litery z pól ponumerowanych utworzą rozwiązanie końcowe.

1	2	3	4	5	6	7	8	9	10	11	12	13	14	15	16	17	18

Lejdis&Dżentelmen
studio fryzur • barber
Czynne:
pon.-pt. 9-18, sob. 9-14
Chełm, ul.Reformacka 28
tel. 513 091 309

Rozwiązanie krzyżówki z numeru 16 (2020) brzmi: „Grzegorz Krychowiak". Spośród wszystkich osób, które wysłały poprawne odpowiedzi wylosowaliśmy panią **Ewelinę Lis z Chełma.** Po odbiór nagrody zapraszamy w godz. 9–16 w terminie dwóch tygodni od momentu publikacji nazwiska zwycięzcy na łamach Super Tygodnia Chełmskiego. Warunkiem wzięcia udziału w konkursie jest przysłanie rozwiązania krzyżówki. Hasło wraz z kuponem należy dostarczyć do redakcji (w ciągu 5 dni od daty wydania) – pocztą, osobiście lub wrzucić do skrzynki ogłoszeniowej z logo Super Tygodnia. Do wygrania talon do wykorzystania w **Lejdis&Dżentelmen ul. Reformacka 28, Chełm.**

KRZYŻÓWKA
nr 17 (2020)
super tydzień chełmski

Wykreślanka

T	W	Y	Ż	E	Ł	B	B	S	R	R	B	D	Z	Ł	O	Ś	N	I	K	N
A	K	R	A	G	Y	Z	R	T	S	O	P	A	I	R	P	T	Y	Z	Ś	R
Ą	T	A	C	D	Ż	Ł	Ż	A	W	T	N	T	T	U	G	Ę	A	Ą	O	A
Ó	O	E	Z	F	Ł	Ą	K	R	Z	A	K	U	Z	Z	R	H	Ą	J	L	Z
E	U	P	R	P	G	R	Ł	M	G	K	E	S	J	S	S	N	A	Ż	S	I
M	G	E	W	P	A	A	I	K	Ę	I	N	V	P	U	N	L	I	Y	A	L
A	C	O	Y	J	I	S	R	Y	Ą	F	U	Ę	P	R	I	U	L	S	W	A
L	K	E	O	Ż	I	C	S	Ś	C	Y	R	Ś	C	S	O	F	K	D	T	N
I	Ó	W	J	E	U	O	H	Ą	Ć	S	E	Ż	T	J	I	C	B	A	M	A
A	Z	P	K	Y	J	Ź	K	O	K	L	D	A	Ł	D	O	Ś	H	Ć	C	Q
N	A	M	O	N	O	M	O	S	L	A	O	Ż	A	H	A	Ę	Ż	Ż	O	C
K	O	B	I	A	Ł	K	A	Y	T	F	M	Ć	Ś	O	W	O	D	U	L	I

Słowa do odnalezienia:
analiza, diurnista, emalia, falsyfikator, garść, kobiałka, kunszt, ludowość, misiek, moderunek, monoman, postrzygarka, proch, rojalista, sylfida, sztab, terpichol, wyżeł, zwojarka, złośnik

SUDOKU

		1		5		8	9	
6			8	9				1
8	9	2						3
7			1	3				8
				2		7		
	2	8		4		1		5
5		4	3	6	7	2		
	6		2	8				4
		9	5				6	7

eprasa.pl a7c889a41b