25 rocznica śmierci ks. Józefa Schabowskiego

– STR. 2

Skosztuj historii naszego miasta...
RESTAURACJA LEGIONOWSKA
NA WYNOS
TEL. 511 107 701

TYGODNIK LOKALNY
TL
JABŁONNA
LEGIONOWO
NIEPORĘT
SEROCK
WIELISZEW
2,80 zł
W TYM 5% VAT
NR 33 (1578)
11 SIERPNIA 2020
INDEKS 378461
ISSN 1426-6504

MAZOWIECKIE toiowo

CO TYDZIEŃ OD 5 MAJA 1990 ROKU

Alkohol i brawura przyczyną tragedii nad wodą

CZYTAJ NA STRONIE 5

Fot. Fokus Art Kuba Dąbrowski

NOCNE WYŚCIGI W RAJSZEWIE

– STR. 5

LEGIONOWO
Defilada i rekonstrukcja historyczna na 15 sierpnia
Obchody Święta Wojska Polskiego w mieście - STR. 2

POWIAT
Płynie kajakiem przez Wisłę, aby sfinansować operację
Postawmy Kingę na nogi - samotny spływ kajakowy Wisłą 940 km - STR. 4

SEROCK
Nowe oświetlenie przy zaporze w Dębe i nie tylko
Inwestycje oświetleniowe - STR. 4

LEGIONOWO
Nowa Radna Rady Miasta
Zmiany w Radzie Miasta - STR. 5

LEGIONOWO
Filia Żłobka Miejskiego oddana do użytku
Placówka będzie działać od 1 września - STR. 5

KRONIKA KRYMINALNA - STR. 8

HISTORIA
Cud w Serocku
100-lecie Bitwy Warszawskiej - STR. 10

AKTUALNOŚCI Z FORTU III W POMIECHÓWKU - STR. 12 i 13

LEGIONOWO
Resztki ławek „szukają" właściciela
Czy zniknie antyreklama osiedla Piaski? - STR. 31

SPORT – STR. 32

REKLAMA

MEDYCYNA URODY mediq
Dietetyka
Kosmetologia
Medycyna Estetyczna
Chirurgia Plastyczna
Laseroterapia
Dla Panów
www.mediq.pl T: 22/774 26 40

INTER CARS
Filia Legionowo ul. Zegrzyńska 4
tel.: 22 767 53 80
tel.: 22 767 53 89
INTERCARS.COM.PL

AUTO NAPRAWA
• MECHANIKA • GEOMETRIA • CZĘŚCI
• WYWAŻANIE KÓŁ • KLIMATYZACJA
Adam Szczypkowski
05-110 JABŁONNA ul. WYGONOWA 1
pn. - pt.: 8.00 - 17.00
☎605 94 91 91
022 782 49 10

WYCINKA DRZEW METODĄ ALPINISTYCZNĄ
- SEKCYJNA WYCINKA DRZEW
- PRZYCINANIE PRZEŚWIETLANIE KORONY DRZEW
- USUWANIE DRZEW GAŁĘZI KONARÓW MARTWYCH
- USŁUGI RĘBAKIEM, ZRĘBKOWANIE GAŁĘZI ORAZ WYWÓZ UROBKU
698 991 470
Z PODNOŚNIKA • MIEJSCA TRUDNO DOSTĘPNE • PROFESJONALNIE

PRZYCHODNIA DLA ZWIERZĄT
lek. wet. MIROSŁAW KADO
specjalista chorób psów i kotów
ŁAJSKI ul. Nowodworska 93
tel.(cały czas) 22 782 22 82
602 237 021
RENTGEN CYFROWY, USG, EKG
LASER, ANALIZY KRWI,
CHIRURGIA, KRIOTERAPIA,
ULTRADŹWIĘKOWE USUWANIE KAMIENIA
WYDAWANIE PASZPORTÓW, CHIPY

9 771426 650209 33

eprasa.pl a7dd8dea56

KRÓTKO I NA TEMAT...

Kto odpowiada za place zabaw?

Sygnał od jednego z czytelników dotyczący źle zamocowanej zjeżdżalni na placu zabaw spowodował lawinę podobnych doniesień

Co prawda, po naszej publikacji, zjeżdżalnię przy placu Kościuszki poddano konserwacji, ale stan innych miejsc przeznaczonych do zabaw dla dzieci, pozostawia wiele do życzenia.

Miejska spółka KZB Legionowo, która zarządza 12 placami zabaw, twierdzi że co tydzień są one objeżdżane i kontrolowane. Regularnie mają być też wykonywane remonty. Co innego twierdzą jednak rodzice. Władze KZB twierdzą jednocześnie, że nie mogą podać, ile wydają na remonty placów zabaw, bo podobno koszty te nie są wyodrębnione.

Jedna z matek zapytała - czy na placach nie można by umieścić tabliczek z imieniem i nazwiskiem oraz telefonem osoby odpowiedzialnej za porządek i bezpieczeństwo?

Natomiast my ze swej strony, chcielibyśmy zapytać:

- Ile Urząd Miasta płaci KZB, co miesiąc, za utrzymanie poszczególnych placów zabaw?

- Kto w Urzędzie Miasta zleca KZB zarządzanie placami zabaw i podpisuje wystawiane przez KZB faktury?

Paweł Szyling

KONKURS NA NAJPIĘKNIEJSZEGO OLEANDRA - EDYCJA III

W związku ze zbliżającą się 100. rocznicą Bitwy Warszawskiej i wyruszeniem I kadrowej z krakowskich Oleandrów już po raz trzeci organizujemy konkurs na Najpiękniejszego Oleandra.

W tym roku z uwagi na trwającą pandemię koronawirusa prosimy o nadesłanie zdjęć swoich oleandrów na adres redakcji: redakcja@toiowo.eu wpisując w temacie wiadomości: Konkurs Oleander. Najlepsze zdjęcia zostaną opublikowane na naszej stronie internetowej. Zaś właściciel najpiękniejszego oleandra otrzyma od nas nagrodę. Na zdjęcia czekamy do 20 sierpnia br.

OGOSZENIE

Starosta Legionowski informuje,
że **14 sierpnia 2020 roku (piątek)** jest dniem wolnym
od pracy w Starostwie Powiatowym w Legionowie,
Powiatowym Urzędzie Pracy w Legionowie
oraz Powiatowym Centrum Pomocy Rodzinie
w Legionowie.

Za wynikające z tego tytułu utrudnienia
przepraszamy.

Starosta Legionowski
(-) Sylwester Sokolnicki

Pani Elżbiecie Zielińskiej

Dyrektorowi Gminnego Przedszkola

w Nieporęcie

wyrazy głębokiego współczucia

z powodu śmierci

MĘŻA

składają

Wójt Gminy Nieporęt
Sławomir Maciej Mazur
oraz pracownicy Urzędu Gminy Nieporęt

LEGIONOWO. Msza w intencji księdza

25 rocznica śmierci ks. Józefa Schabowskiego

W najbliższy wtorek (11 sierpnia) przypada 25 rocznica śmierci ks. Prałata Józefa Schabowskiego, proboszcza i budowniczego kościoła parafialnego pw. Św. Jana Kantego w Legionowie. Msza św. będzie sprawowana o godz. 18.00. Jak co roku na Mszę św. zaprasza Stowarzyszenie Mała Ojczyzna

Ksiądz Schabowski spędził w Legionowie 18 lat, od 1977 roku do dnia swojej śmierci w 1995 roku. To właśnie on wybudował obecny gmach kościoła na górce. Ks. Józef Schabowski urodził się 8 maja 1933 roku w Kaliszu. Święcenia kapłańskie przyjął w dniu 3 sierpnia 1958 r. z rąk Ks. Kardynała Stefana Wyszyńskiego, Prymasa Polski. W dniu 1 maja 1987 roku został pierwszym dziekanem nowo utworzonego dekanatu legionowskiego. W dniu 24 grudnia 1992 roku został powołany w skład Kapituły Katedralnej.

Msza Święta w intencji ks. Schabowskiego odbędzie się w Parafii pw. Św. Jana Kantego w Legionowie (ul. ks. J. Schabowskiego 2) o godz. 18.00.

red.

Fot. Parafia Św. Jana Kantego w Legionowie

LEGIONOWO. Obchody Święta Wojska Polskiego w mieście

Defilada i rekonstrukcja historyczna na 15 sierpnia

W tym roku w ramach obchodów Święta Wojska Polskiego (15 sierpnia) w Legionowie odbędzie się defilada historyczna oraz rekonstrukcja historyczna. Co jeszcze zaplanowano na ten dzień?

Jak informuje Kamil Stępkowski z Urzędu Miasta Legionowo, 15 sierpnia w dniu obchodów Święta Wojska Polskiego o godz. 10:00 odbędzie się msza święta w Kościele św. Józefa Oblubieńca NMP w intencji ojczyzny. Następnie spod kościoła o godz. 11:00 rozpocznie się defilada historyczna. Również po mszy, zostaną złożone kwiaty pod pomnikiem J. Piłsudskiego. O godz. 13:00 odbędzie się natomiast rekonstrukcja historyczna na placu przy DH MAXIM. Z informacji, które otrzymaliśmy wynika, iż zadanie to jest realizowane ze środków Gminy Miejskiej Legionowo w ramach otwartego konkursu ofert dla sektora NGO. Ponadto, chcąc uczcić 100. rocznicę Bitwy Warszawskiej UM Legionowo zlecił wykonanie muralu na szczycie bloku na os. Piaski (przy ul. Zegrzyńskiej). To trzecie w tej lokalizacji dzieło będzie zamykało tryptyk 100. rocznic:

- 100. rocznicy odzyskania niepodległości,
- 100 lat nazwy Legionowo,
- 100. rocznicy Bitwy Warszawskiej.

KT

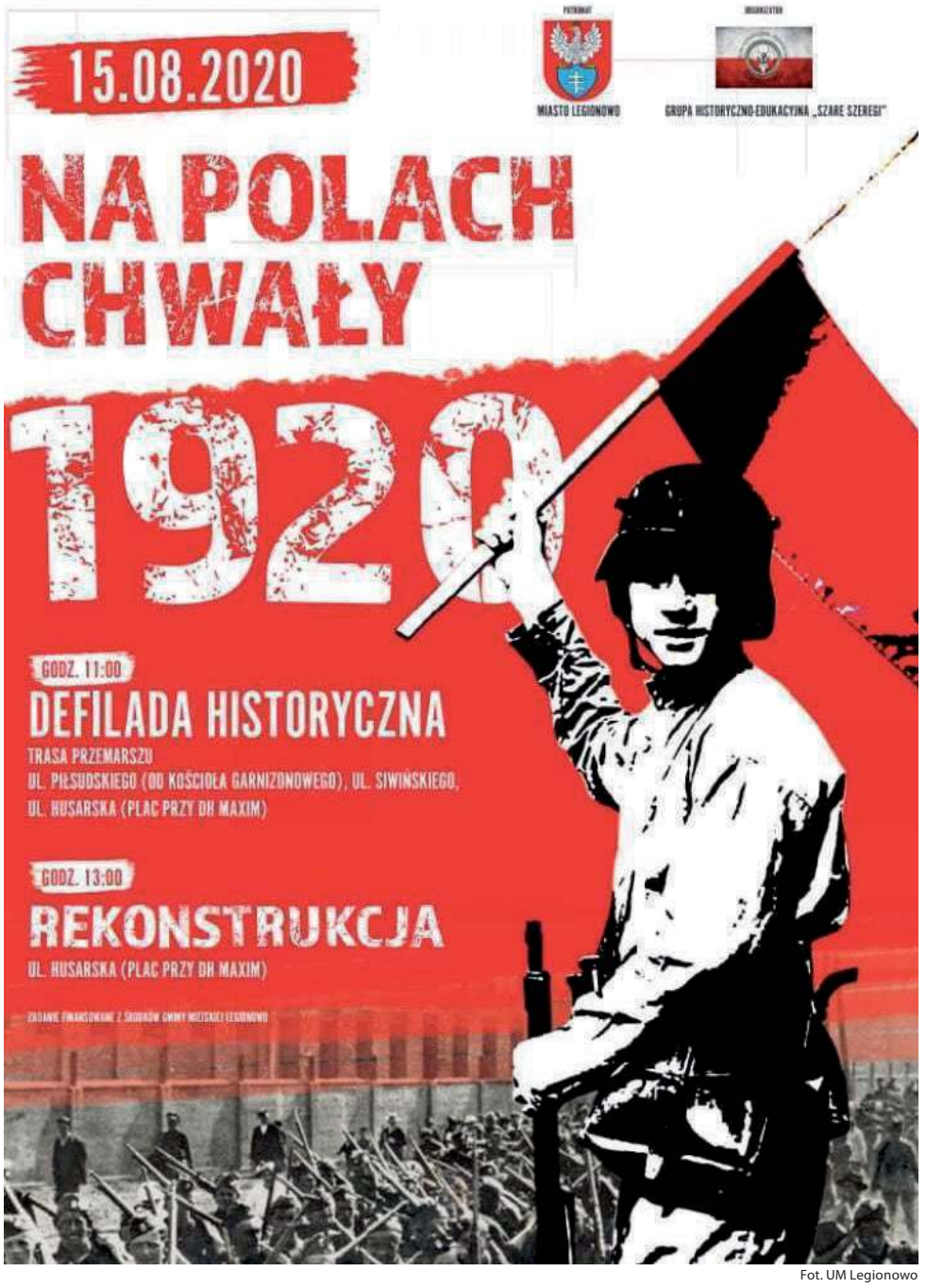

Fot. UM Legionowo

MAZOWIECKIE toiowo LAUREAT NAGRODY PRO PUBLICO BONO

IZBA WYDAWCÓW PRASY

Stowarzyszenie Gazet Lokalnych

Redakcja: Maciej Lerman - Redaktor Naczelny, Jerzy Buze, Kuba Kamiński, Konrad Toporowicz.
Współpraca: Michał Derejski, Wojciech Dobrowolski, Olga Gajda, Magdalena Grzywacz, Sławomir Jakubczak, Antoni Kawczyński, Piotr Korycki, Karol Krawczyk, Piotr Kucza, Katarzyna Łoś, Michał Stasiecki, Jacek Szczepański, Ewa Szulc, Paweł Szyling, Jadwiga Wołynik.
Adres: 05-120 Legionowo, ul. Rynek 2; tel.: **22 784 92 00**, **22 784 92 01**; e-mail: **toiowo@tio.com.pl**.

Biuro ogłoszeń: 05–120 Legionowo, ul. Rynek 2; tel.: 22 784 22 22, 22 774 13 31; fax: 22 784 99 70; e-mail: reklama@tio.com.pl.
Ogłoszenia i reklamy nie stanowią materiału pochodzącego od wydawcy.

Prenumerata realizowana przez RUCH S.A.: zamówienia na prenumeratę w wersji papierowej i na e-wydania można składać na stronie www.prenumerata.ruch.com.pl. Pytania prosimy kierować na adres e-mail: prenumerata@ruch.com.pl lub kontaktując się z infolinią pod numerem 22 693 70 00, w dni robocze w godzinach 7:00 – 17:00, koszt połączenia wg taryfy operatora.
Druk: Polska Press Łódź.
Wydawca: Agencja TiO Paweł Kozera, e-mail: agencja@tio.com.pl. Nakład poniżej 15.000 egz.

eprasa.pl a7dd8dea56

eprasa.pl a7dd8dea56

NA SYGNALE

JABŁONNA

6 ZASTĘPÓW DO POŻARU ALTANY Z DREWNEM NA OPAŁ

W niedzielę (9 sierpnia) około godz. 12.40 do dyżurnego Komendy Powiatowej Państwowej Straży Pożarnej trafiło zgłoszenie dot. pożaru altany przy ul. Chotomowskiej w Jabłonnie

Na miejsce wysłano 6 zastępów straży pożarnej. Na miejscu strażacy zastali kłęby dymu okazało się, że płonie altana, w której znajduje się drewno na opał. Na miejscu nie było właścicieli posesji. Strażacy musieli szybko reagować ponieważ żywioł zaczął zagrażać znajdującemu się nieopodal budynkowi mieszkalnemu, więc zdecydowano o przecięciu kłódki do bramy. Działania strażaków trwały blisko 1,5 h. Nikomu nic się nie stało.

OSP Wólka Radzymińska

NIEPORĘT

OPLEM WJECHALI W AUTOBUS. INTERWENIOWAŁ ŚMIGŁOWIEC

W piątek (7 sierpnia) około godz. 8.40 w Rynii (gm. Nieporęt) doszło do groźnego zderzenia osobowego Opla z autobusem ZTM

Ze wstępnych ustaleń policji wynika, że do zderzenia doszło w chwili kiedy kierowca autobusu skręcał z ul. Wczasowej w ul. Spacerową. Wtedy też kierowca Opla próbował wyprzedzać.

Siła zderzenia była na tyle duża, że w osobówce została zakleszczona nieprzytomna starsza kobieta, którą z samochodu przy użyciu specjalistycznego sprzętu musieli uwolnić strażacy. Na miejsce wezwany został śmigłowiec Lotniczego Pogotowia Ratunkowego, który przetransportował kobietę do szpitala. Kierujący Oplem mężczyzna z obrażeniami nogi został zabrany do szpitala. W chwili zdarzenia wszyscy uczestnicy zdarzenia byli trzeźwi. Pasażerom autobusu nic się nie stało.

QK

KĄTY WĘGIERSKIE. 200 nowych miejsc siedzących

NOWE TRYBUNY NA BOISKU SPORTOWYM

Przy boisku sportowym w Kątach Węgierskich zamontowano dwie trybuny (po 100 miejsc każda) oraz wiatę dla opieki medycznej i sędziów.

Jak podaje Urząd Gminy Nieporęt, inwestycję za kwotę 47 680 zł wykonała firma LQS Energy People Company z Zamościa. Wcześniej w 2019 r. zamontowano wiaty dla zawodników.

red.

JABŁONNA. Można już pływać

BASEN W JABŁONNIE JUŻ OTWARTY

Od wtorku 4 sierpnia, po przerwie spowodowanej obostrzeniami w trakcie pandemii koronawirusa w Polsce, znów można korzystać z basenu w Jabłonnie

Pływalnia ma działać od poniedziałku do niedzieli w godzinach 11:00 – 19:00. Wejścia do wody przewidziane są tylko o pełnych godzinach – pierwsze o godz. 11:00 a ostatnie o godz. 18:00. Czas przebywania w wodzie został skrócony do 40 minut. Przy wejściu do obiektu oraz na jego terenie rozwieszone zostały wytyczne, których należy przestrzegać w trakcie przebywania na terenie pływalni. Basen w sierpniu otwarty jest dla wszystkich zainteresowanych indywidualnym pływaniem i nauką pływania, natomiast nie będą się odbywały zajęcia grupowe (aqua areobic, itp.). Ceny biletów pozostają bez zmian – bilet dla osób dorosłych kosztuje 9 zł, bilet dla dzieci i studentów 8 zł. Osoby z jabłonowską Kartą Dużej Rodziny mogą skorzystać z 50% ulgi. **red.**

POWIAT. Postawmy Kingę na nogi - samotny spływ kajakowy Wisłą 940 km

Płynie kajakiem przez Wisłę, aby sfinansować operację

Pan Jacek, aby sfinansować kosztowną operację chorej na artrogrypozę – wrodzoną sztywność stawów Kingi postanowił, że kajakiem przepłynie całą Wisłę. Wypłynął 31 lipca z zerowego kilometra Wisły z miejscowości Gorzów. Przed nim 940 km rzeki, ok. 21 dni. Do Warszawy dopłynął w poniedziałek 10 sierpnia

Jacek Balcerak znalazł w internecie chorą dziewczynkę Kingę. Widząc ją stwierdził, że musi jej pomóc uzbierać brakującą kwotę na operację, ok. 300 tys zł. Aby tego dokonać wybrał się na samotny spływ kajakiem wzdłuż Wisły. Z gór do Gdańska. W akcji Panu Jackowi pomaga jego Siostra, Pani Beata, która współorganizuje aukcję dla chorej Kingi (grupa na Facebooku: Aukcje dla Kingi). Kinga ma 13 lat, cierpi na artrogrypozę – wrodzoną sztywność stawów. Do tej pory przeszła trzynaście operacji – stopy, kolana, kości udowe, piszczele. Choruje również na skoliozę i lordozę. W między czasie przeszła również sepsę.

red.

Pan Jacek z Kingą Fot. Fundacja Się Pomaga

HISTORIA/OSSÓW. Powstanie nowe muzeum

Rusza budowa Muzeum Bitwy Warszawskiej

W Ossowie powstanie Muzeum Bitwy Warszawskiej. W muzeum będą zgromadzone dokumenty, eksponaty, uzbrojenie i pamiątki z tamtego okresu

3 lipca 2020 r. wojewoda mazowiecki wydał decyzję o pozwoleniu na budowę Muzeum Bitwy Warszawskiej w Ossowie. Jego powierzchnia wyniesie 4,8 tys. m kw. 9 lipca 2020 r. inwestor - Muzeum Wojska Polskiego zawarło umowę z Generalnym Wykonawcą, spółką AMW SINEVIA na budowę. W poniedziałek 3 sierpnia br. minister Mariusz Błaszczak poinformował o rozpoczęciu budowy Muzeum Bitwy Warszawskiej w Ossowie.

Fot. MON

W muzeum będą zgromadzone dokumenty, eksponaty, uzbrojenie i pamiątki z tamtego okresu. Placówka będzie również prowadziła działalność edukacyjną skierowaną przede wszystkim do młodego pokolenia. Na olbrzymim placu przed muzeum przewidziano miejsce dla rekonstrukcji historycznych. - Założenie jest takie, żeby Muzeum było przystępne, żeby ekspozycje były ciekawe, żeby upowszechniać wiedzę na temat tego epokowego zwycięstwa, które określane jest w literaturze jako osiemnasta bitwa decydująca o losach świata. A więc w przeddzień rozpoczynamy prace budowlane. Chcemy żeby muzeum powstało w ciągu dwóch lat. Wykonawcą tej inwestycji są instytucje szeroko rozumianego resortu obrony narodowej. Gwarantujemy sprawność w działaniu i jestem pewien, że ten cel osiągniemy - powiedział minister. Mariusz Błaszczak podziękował również przedstawicielom władz samorządowych, wykonawcy oraz żołnierzom Wojska Polskiego zaangażowanym w inwestycję. - Dziękuję za bardzo dobrą współpracę, dzięki której rozpoczęła się budowa, dzięki której rozpoczęła się ta inwestycja.

Źródło: **MON**

SEROCK. Inwestycje oświetleniowe

Nowe oświetlenie przy zaporze w Dębe i nie tylko

W całej gminie Serock zbudowano już lub buduje się nowe oświetlenie drogowe. Jaśniej i bezpieczniej ma być w Serocku, Stasim Lesie, Bolesławowie, a także przy zaporze w Dębe. Gmina zbuduje łącznie 47 nowoczesnych punktów świetlnych na kwotę około 270 tys. zł

Na przełomie czerwca i lipca w Serocku zostały zakończone roboty związane z budową oświetlenia drogowego ulic: Błękitnej i Słoneczna Polana, Tęczowej w miejscowości Stasi Las oraz drogi gminnej nr 180466W w miejscowości Bolesławowo.

Oświetlenie przy zaporze

Na koniec sierpnia przewidywane jest zakończenie trwającej obecnie budowy oświetlenia w pasie drogi wojewódzkiej nr 632 na odcinku od zapory wodnej w miejscowości Dębe do skrzyżowania z ul. Zegrzyńską. Zakres powyższych prac, to przede wszystkim budowa linii energetycznych oświetlenia drogowego, montaż na słupach stalowych nowoczesnych opraw w technologii LED oraz przebudowa szafy sterowania oświetleniem w miejscowości Dębe. Po zrealizowaniu ostatniego z wymienionych wcześniej zadań przybędzie Gminie łącznie 47 nowoczesnych punktów świetlnych na kwotę około 270 000 zł.

Nowe projekty czekają w kolejce

Jak informuje Urząd Miasta i Gminy Serock, opracowana została również kompletna dokumentacja projektowo – kosztorysowa dla budowy oświetlenia drogowego ulic: Nad Wąwozem w miejscowości Jadwisin, Szafirowej w miejscowości Skubianka oraz drogi gminnej nr 180406W w miejscowości Zalesie Borowe. Na ukończeniu jest także projekt oświetlenia ulicy Zegrzyńskiej w miejscowości Izbica, gdzie

planowana jest wymiana wyeksploatowanych sodowych opraw oświetlenia drogowego na energooszczędne oprawy LED oraz dobudowa nowych punktów świetlnych.

Kolejne oświetlenia w drodze

Ponadto 10 lipca br. nastąpiło otwarcie ofert w przetargu nieograniczonym na budowę oświetlenia ul. Dosińskiej w miejscowości Jachranka. Dodatkowo jeżeli zostaną wyłonieni wykonawcy z kolejnych ogłoszonych zamówień publicznych dzięki współfinansowaniu ze środków z budżetu Województwa Mazowieckiego po wakacjach zyskają oświetlenie ulice: Oliwkowa w miejscowości Dosin, Spacerowa w miejscowości Kania Nowa oraz drogi gminne w miejscowościach Guty i Zabłocie.

red.

eprasa.pl a7dd8dea56

TELEFON INTERWENCYJNY: 22 784 92 01, toiowo@toiowo.eu

ZALEW ZEGRZYŃSKI. Pracowite wakacje ratowników WOPR

SZALEŃSTWO turystów nad wodą

Alkohol, lekkomyślność i brawura, to najczęstsze przyczyny wypadków nad wodą. Od 1 kwietnia br. w Polsce utonęło już ok. 230 osób. W ostatnim tygodniu, na terenie powiatu legionowskiego, w Trzcianach utonął 19-letni mężczyzn, a inny mężczyzna w wyniku zderzeniu skuterów wodnych na jeziorze Zegrzyńskim, został śmigłowcem przetransportowany do szpitala

Fot. UG Nieporęt

Tłumy ludzi nad wodą przysparzają wiele pracy ratownikom legionowskiego WOPR (Wodnego Ochotniczego Pogotowia Ratunkowego). Na plażach i w wodzie zdarzają się osoby nietrzeźwe i nierozważne, a ich zachowanie zmusza do interwencji ratowników.

Zderzenie skuterów

W niedzielę (9 sierpnia) ok. godz. 14.50 doszło do wypadku z udziałem dwóch skuterów wodnych przy plaży w okolicy Hotelu 500. Kierująca skuterem wpłynęła w drugi skuter. Kierujący nim mężczyzna wpadł do wody. Ratownicy, którzy zauważyli wypadek ze swojej bazy, natychmiast ruszyli na pomoc. Okazało się, że poszkodowany jest przytomny, jednak ma uszkodzoną miednicę oraz nogę. Na pomoc wezwano Karetkę Wodną oraz powiadomiono Policję. Uraz, którego doznał mężczyzna był na tyle poważny, że zespół Karetki zdecydował się na wezwanie Śmigłowca LPR. Jak mówią ratownicy, z tej akcji są szczególnie dumni, bo udało się ją przeprowadzić bardzo szybko i sprawnie.

Skutery wodne powinny być zakazane

Jeszcze przed opisanym wypadkiem, do naszej redakcji zgłosił się czytelnik, który zwrócił uwagę na brawurę kierujących skuterami wodnymi. Stwierdził, że jako osoba pływająca po tym akwenie, boi się wypływać na jezioro z dziećmi i rodziną w weekendy, bo skutery wodne stwarzają zbyt duże zagrożenie. Z wpisów w internecie można wywnioskować, że nie jest to odosobniona opinia. Nie brakuje także opinii, że na Zalewie Zegrzyńskim powinno zakazać się w ogóle sportów motorowodnych, gdyż jest on zbyt mały, jak na tak dużą ilość użytkowników. W rozmowie z legionowskim WOPR dowiedzieliśmy się, że policja ma przeprowadzać częstsze kontrole osób pływających na skuterach wodnych. Funkcjonariusze mają sprawdzać, czy osoby te mają kapoki i uprawnienia do korzystania z tych maszyn.

Tragedia w Trzcianach

W środę 5 sierpnia na niestrzeżonym kąpielisku „Plaża Jabłonna" w Trzcianach, około godz. 17.30 utonął 19-letni mężczyzna. Niestety kilkudziesięciu minutowa reanimacja nie przywróciła funkcji życiowych. Pomimo natychmiastowych działań 9 zastępów (z Legionowa, Jabłonny, Nowego Dworu Mazowieckiego i Warszawy) Straży Pożarnej z łodziami, Policji oraz Zespołu Ratownictwa Medycznego i wydobyciu mężczyzny na brzeg oraz reanimacji – mężczyzna zmarł. Również w ubiegłym roku w tym samym miejscu utonął 30-latek. Okazuje się, że korzystanie z kąpielisk niestrzeżonych jest wielokrotnie bardziej niebezpieczne. Istnieje bowiem ryzyko, że w niebezpiecznej sytuacji nie będzie miał nam kto pomóc.

Nie zawsze uda się pomóc

Według ratowników, zdarzają się sytuacje, kiedy nie uda się pomóc, nawet pomimo błyskawicznie podjętej akcji. Tak właśnie było 1 lipca br. w okolicy Portu Jadwisin. Zauważono wtedy unoszące się na wodzie ciało. Utonął 70-letni mieszkaniec Warszawy. Po wyłowieniu ciała z wody ratownicy podjęli próbę reanimacji. Niestety okazała się ona nieskuteczna. 19 lipca w Nieporęcie miało miejsce kolejne utonięcie. Nie udało się wtedy, pomimo trwającej blisko 60 minut akcji reanimacyjnej, uratować 24-letniego mężczyzny. Zdaniem ratowników, takie sytuacje zdarzają się, na szczęście bardzo rzadko. Przypominają jednocześnie, aby nie wchodzić do wody pod wpływem alkoholu, a pływając na łódce, skuterze wodnym czy na żaglówce nosić kapok.

Przypominają o bezpieczeństwie

Co dwa tygodnie ratownicy z legionowskiego WOPR prowadzą szkolenia w ramach akcji „Lato nad Zegrzem". 27 lipca zawitali do Nieporętu, a dzień później gościli na plaży w Wieliszewie. W ramach tej akcji Młodzieżowa Grupa Ratownictwa Wodnego LWOPR prezentowała zasady udzielania pierwszej pomocy oraz zorganizowała pokaz z wykorzystaniem zasobnika. Nie obyło się również bez wizyty Policjantki z Komisariatu Rzecznego, która rozmawiała z dziećmi o zasadach bezpieczeństwa nad wodą i nie tylko. Wszystkie te atrakcje odbyły się pod Honorowym Patronatem Marszałka Woj. Mazowieckiego oraz we współpracy z Polskim Radiem „Czwórka". Następne spotkania odbędą się 15 i 16 sierpnia, tym razem na plaży w Serocku i w Wieliszewie!

Paulina Nowicka, Fot. LWOPR

LEGIONOWO. Nagroda dla dzielnych rodziców

Sam odebrał poród żony

Mieszkanka Legionowa jechała z mężem do porodu. Nie dojechała jednak do szpitala, a mąż musiał odebrać poród. 6 sierpnia z młodymi rodzicami spotkał się Prezydent Miasta Legionowo Roman Smogorzewski i pogratulował obojgu zimnej krwi

W drodze do szpitala, kobieta poczuła, że zaczyna się poród. Niestety para nie dojechała do szpitala, kilka metrów przed nim mąż kobiety musiał odebrać poród. Na Wisłostradzie był wypadek, więc małżeństwo stało w korku. - Mąż nie zemdlał, nie wpadł w panikę, zachował zimną krew i przyjął naszego synka na świat - mówi mama. Mężczyzna przyjął od prezydenta koszulkę oraz body z herbem miasta.

red.

LEGIONOWO. Zmiany w Radzie Miasta

Nowa Radna Rady Miasta

Małgorzata Grabowska-Kozera jeszcze w sierpniu zostanie nową radną miasta Legionowo. Mandat przejmie po zmarłym w kwietniu br. Grzegorzu Kowalskim

Po śmierci radnego Grzegorza Kowalskiego (PiS), jego mandat w legionowskiej radzie miasta obejmie kolejna osoba z list PiS z największą liczbą głosów w okręgu wyborczym nr 2 w Legionowie. Małgorzata Grabowska-Kozera, bo o niej mowa, w wyborach samorządowych w 2018 r. Zdobyła łącznie 369 głosów. Pani Małgorzata jest absolwentką Akademii Sztuk Pięknych (ASP), działaczką podziemia niepodległościowego w latach 80. W 2016 r. została odznaczona Krzyżem Kawaleryjskim Orderu Odrodzenia Polski oraz Krzyżem Wolności i Solidarności za działalność na rzecz suwerenności i niezależności Polski. Obecnie pracuje jako scenograf, kostiumolog teatralna, filmowa i telewizyjna. Legionowski okręg wyborczy numer 2 swym zasięgiem obejmuje osiedla Piaski i Bukowce A, B i C, okolice Centrum Szkolenia Policji (CSP) oraz dzielnicę Grudzie. Reprezentantami tego okręgu w radzie miasta jest 6 radnych – Ryszard Brański (Koalicja Obywatelska, KO), Mariusz Suwiński (KO), Janusz Klejment (Porozumienie Samorządowe, PS), Paweł Głażewski (PS) i Mirosław Grabowski (Nasze Miasto Nasze Sprawy, NMNS).

red.

JABŁONNA/ RAJSZEW. Drag Racing w Jabłonnie

Nocne wyścigi w Rajszewie

Według mieszkańców, w nocy na ul. Jaśminowej odbywają się wyścigi samochodów. W nocy słychać ryk silników oraz pisk opon. Natomiast w dzień, na asfalcie można zobaczyć ślady przypalonych opon

Z śladów tych można wywnioskować, że odbywają się tam tzw. wyścigi równoległe. A więc dwa samochody stają obok siebie i ścigają się jadąc równolegle na krótkim odcinku drogi. Ślady palonych opon wskazują na miejsce startu oraz hamowania.

Nielegalne zawody

Wyścigi takie nazywane drag racing rozpowszechniły się jeszcze w latach 30-tych XX wieku w Stanach Zjednoczonych, a od kilkunastu lat stają się popularne także w Polsce. Wyścig najczęściej odbywa się na odcinku ¼ mili ok. 402 m, a także na odcinku 1/8 mili czyli ok. 201 m. Generalnie powinny odbywać się na specjalnych torach lub zamkniętych odcinakach dróg, aby nie stwarzać zagrożenia dla innych uczestników ruchu. Kilka lat temu mówiono, że odbywają się na nowo otwartej obwodnicy Jabłonny, a ostatni w Rajszewie oraz w Skierdach.

Rajd przez las

Jaśminowa to nowa ulica, którą kilka lat temu wytyczono przez las. Łączy ona drogę wojewódzką nr 630, prowadzącą z Jabłonny do Nowego Dworu Maz., z Rajszewem. Droga ta jest stosunkowo mało uczęszczana, a jednocześnie ma nowa nawierzchnię oraz oświetlenie. Stąd być może jej popularność wśród miłośników wyścigów. Mieszkańcy obawiają się jednak, że takie „dzikie" wyścigi mogą kiedyś doprowadzić do tragedii. Stąd ich interwencje w gminie oraz zgłoszenia na policji. Do chwili zamknięcia bieżącego numeru tygodnika, nie udało nam się ustalić jakie działania w tej sprawie podjęła gmina oraz policja.

Do sprawy będziemy wracać.

Wojciech Dobrowolski

LEGIONOWO. Placówka będzie działać od 1 września

Filia Żłobka Miejskiego oddana do użytku

Od 1 września 64 dzieci będzie mogło zostać objętych opiekom w nowej filii Żłobka Miejskiego Motylkowy Świat przy ul. POW na Kozłówce. 5 sierpnia dyrektor żłobka Barbara Mierzejewska podpisała protokół odbioru budynku, tym samym oficjalnie zakończyła się jego budowa

Obecnie w budynku żłobku trwają intensywne przygotowania do rozpoczęcia roku szkolnego. Filia żłobka znajduje się przy ul. POW, na parterze nowo wybudowanego bloku. Budynek wyposażony jest w klimatyzację i instalację fotowoltaiczną. Całkowita powierzchnia żłobka wynosi 500 m2. Znajdują się tam 33 pomieszczenia, w tym 2 sale dla dzieci z zapleczem wypoczynkowym (leżaki), gabinet dyrektora, sekretariat, gabinet pedagoga, gabinet pielęgniarki, pomieszczenia socjalne, część kuchenna, pomieszczenie gospodarcze dla kuchni (zmywalnia, obieralnie, pomieszczenia porządkowe), komunikacja, przebieralnia, przedsionek dla dostaw, sanitariaty. Na zewnątrz budynku powstał ogrodzony plac zabaw oraz wózkownia. Cała inwestycja kosztowała ok. 2 mln 450 tys. zł, z czego 1,6 mln zł pochodzi z dofinansowania w programie „Maluch+ 2020".

red.

eprasa.pl a7dd8dea56

NA BIEŻĄCO. Sejm wprowadził zmiany w prawie o ruchu drogowym

Wreszcie zmiany na plus dla kierowców

Nowelizacja ustawy Prawo o ruchu drogowym częściowo weszła już w życie. Na szczęście dla kierowców, zakłada ona szereg ułatwień

Nowelizacja zakłada m.in. możliwość jazdy bez prawa jazdy (bez fizycznego posiadania w danym momencie dokumentu, a nie bez uprawnień!). Ponadto, uproszczone zostaną procedury przy rejestracji pojazdów i nie trzeba będzie już wymieniać tablic po zakupie auta. Dzięki nowym przepisom kierowca zaoszczędzi m.in. na opłacie za nowe tablice rejestracyjne czy wydaniu karty pojazdu.

E-prawo jazdy

Kierujący pojazdami posiadający polskie prawo jazdy będą zwolnieni z obowiązku posiadania przy sobie i okazywania dokumentu podczas kontroli drogowej na terytorium Polski. Dane i uprawnienia kierowcy będą podczas kontroli drogowej sprawdzane w Centralnej Ewidencji Kierowców. Zmiana ta stanowi kolejne ułatwienie dla obywateli. Już teraz, kierowcy nie muszą posiadać przy sobie dowodu rejestracyjnego i potwierdzenia polisy OC. Informację o zwolnieniu z obowiązku posiadania przy sobie prawa jazdy minister cyfryzacji ogłosi z trzymiesięcznym wyprzedzeniem w komunikacie opublikowanym m.in. w Biuletynie Informacji Publicznej.

Brak miejsca na pieczątki? Nie szkodzi!

W sytuacji, w której w dotychczasowym dowodzie rejestracyjnym wypełnione zostały wszystkie rubryki przeznaczone do wpisania terminu następnego badania technicznego, nie trzeba już będzie wymieniać dowodu rejestracyjnego pojazdu.

Bez karty pojazdu i nalepki kontrolnej

Kolejnym uproszczeniem w procedurze rejestracji pojazdów jest zniesienie obowiązku wydawania karty pojazdu oraz nalepki kontrolnej i jej wtórnika. Dzięki temu właściciele pojazdów oszczędzą, np. podczas rejestracji pojazdu sprowadzonego z zagranicy - w sumie 94,5 zł (karta pojazdu - 75 zł i nalepka kontrolna – 18,5 zł i łącznie 1 zł opłaty ewidencyjnej). Wydawanie karty pojazdu nie będzie konieczne, bo organy rejestrujące pojazdy oraz organy kontroli ruchu drogowego mają dostęp do centralnej ewidencji pojazdów.

Pojazd zarejestruje starosta

Nowelizacja ustawy przewiduje wprowadzenie możliwości rejestracji pojazdu lub czasowej rejestracji na wniosek właściciela, również przez starostę właściwego ze względu na miejsce czasowego zamieszkania, a także czasowej rejestracji pojazdu na wniosek właściciela w przypadku konieczności przejazdu z miejsca jego zakupu lub odbioru, również przez starostę właściwego dla miejsca zakupu lub odbioru pojazdu.

Zachowasz tablice rejestracyjne

W projekcie zaproponowano ponadto wprowadzenie możliwości zachowania, na wniosek właściciela pojazdu, dotychczasowego numeru rejestracyjnego. Opłata za najczęściej wydawane tablice samochodowe to 80 zł, dzięki pozostawieniu dotychczasowego numeru rejestracyjnego nie będzie trzeba jej ponosić, jak również nie trzeba będzie ponosić opłaty za nalepkę kontrolną - w sumie razem z opłatą ewidencyjną da to oszczędności 99,50 zł.

Dealer zarejestruje nowy pojazd za nas

Nowością jest wprowadzenie możliwości załatwienia formalności związanych z rejestracją nowego pojazdu samochodowego przez salon sprzedaży autoryzowany przez producenta. Rozwiązanie to ułatwi proces rejestracji, zaoszczędzi czas nabywcy, a także umożliwi mu odbiór już zarejestrowanego pojazdu z salonu sprzedaży, w przypadku zlecenia wniosku o rejestrację przez salon sprzedaży drogą elektroniczną.

Czasowo wyrejestrujemy auta na czas naprawy

Nowym rozwiązaniem, które zakładają przygotowane w Ministerstwie Infrastruktury przepisy, jest rozszerzenie katalogu pojazdów wycofanych czasowo z eksploatacji o samochody osobowe. Będzie to jednak dotyczyło sytuacji uszkodzonych, a nie chwilowo nieużywanych samochodów. W przypadku konieczności naprawy samochodu (np. po wypadku) wynikającej z uszkodzenia zasadniczych elementów nośnych konstrukcji będzie można wycofać pojazd z ruchu na okres od 3 do 12 miesięcy i nie częściej niż po upływie 3 lat od daty poprzedniego wycofania z ruchu. Przywrócenie do ruchu będzie wiązało się z przeprowadzeniem dodatkowego badania technicznego pojazdu po naprawie. Ta zmiana pozwoli właścicielowi naprawianego i czasowo wycofanego z użytku samochodu ograniczyć koszty ubezpieczenia pojazdu. Obecnie czasowo można wycofać z ruchu samochody ciężarowe i przyczepy o dopuszczalnej masie całkowitej od 3,5 t, ciągniki samochodowe, pojazdy specjalne oraz autobusy.

Co jeszcze nowego?

Przepisy ustawy umożliwią zwrot zatrzymanego elektronicznie przez organ kontroli ruchu drogowego dowodu rejestracyjnego (pozwolenia czasowego) przez stację kontroli pojazdów. Rozwiązanie to wyeliminuje konieczność zwracania się kierowcy o zwrot dokumentu np. do urzędu lub też jednostki organu, który zatrzymał dokument.

Kolejnym ułatwieniem dla właścicieli pojazdów ma być wprowadzenie powiązania czasowej rejestracji pojazdu w celu wywozu za granicę z wyrejestrowaniem pojazdu z urzędu.

Jeśli od ostatniej rejestracji pojazdu na terytorium RP nie nastąpiła zmiana własności, nie będzie obowiązku przedkładania do rejestracji dowodu własności pojazdu. Do wniosku o rejestrację wystarczy dowód rejestracyjny z aktualnymi badaniami technicznymi, nie trzeba już będzie dostarczać do urzędu umowy kupna pojazdu.

Nowe przepisy jeszcze w tym roku?

Nowe przepisy zaczną obowiązywać po 3 miesiącach od ogłoszenia w Dzienniku Ustaw, z wyjątkiem rozwiązań związanych z koniecznością wydania komunikatu ministra cyfryzacji. Przepisy dotyczące zniesienia obowiązku wydawania karty pojazdu i nalepki kontrolnej wejdą w życie po upływie 24 miesięcy od publikacji.

opr. EG na podst. onet.pl

ZAKROCZYM. Apel do marszałka

Im się to należy

Stowarzyszenie im. Mieczysława Dziemieszkiewicza ps. „Rój" zwróciło się do marszałka województwa mazowieckiego, Adama Struzika z wnioskiem o ustanowienie dnia 30-go lipca Mazowieckim Dniem Pamięci Męczenników Fortu III

Prezes stowarzyszenia, Kamil Janczarek w piśmie do A.Struzika podkreślił, że w Forcie III w Pomiechówku podczas okupacji niemieckiej zamordowano kilkanaście tysięcy osób, obywateli II Rzeczypospolitej, a kilkadziesiąt tysięcy osób było w tej mazowieckiej katowni więzionych. Byli to mieszkańcy Mazowsza. Nie ma na północnym Mazowszu wsi i miasteczka skąd nie byłoby kogoś, kto w tym miejscu zginął. „Uważam, że właśnie 30 lipca jest najlepszym dniem ku temu, gdyż od kilku lat tego dnia odbywają się uroczystości upamiętniające ofiary największej masowej egzekucji, podczas której Niemcy zamordowali około 300 Polaków, głównie działaczy Polskiego Państwa Podziemnego. Jest to data symboliczna, a wydarzenia z 30 lipca 1944 roku są symbolem bestialstwa do jakiego dopuścił się niemiecki okupant na ziemiach polskich, na Mazowszu, w więzieniu karno-śledczym gestapo w Pomiechówku. Uważam, że ustanowienie 30 lipca Dniem Pamięci Męczenników Fortu III Pomiechówek na stałe wpisze to miejsce, tysiące zamordowanych tam ludzi w świadomość społeczności Mazowsza. I kiedy nie będzie już nas, ten dzień będzie przypominał o Męczennikach Fortu III Pomiechówek." – czytamy w przesłanym marszałkowi piśmie zakroczymskiego radnego.

Piotr Korycki

eprasa.pl a7dd8dea56

PAŁAC W JABŁONNIE

#poczuj naszą historię

XVIII-WIECZNY ZESPÓŁ PAŁACOWO-PARKOWY

Letnia rezydencja Króla Stanisława Augusta Poniatowskiego. Zabytkowy Pałac oraz 46 ha park stanowią wspaniałą scenerię dla ceremonii ślubnych i przyjęć weselnych.

NAJPIĘKNIEJSZE CEREMONIE ŚLUBNE

Jedyna na Mazowszu okrągła sala balowa, sceneria tworzona z zabytków i pięknej przyrody to idealne miejsce dla ceremonii ślubnej.

NIEZAPOMNIANE PRZYJĘCIA WESELNE

Pałacowe sale i 46 ha park to idealna przestrzeń dla organizacji niepowtarzalnego wesela i ślubnych sesji fotograficznych Na Młodą Parę i jej gości czeka zabytkowy hotel butikowy w stylu księstwa warszawskiego.

Pałac w Jabłonnie,
ul. Modlińska 105
05-110 Jabłonna
www.palacjablonna.pl

PAŁAC W JABŁONNIE
#POCZUJNASZAHISTORIE

info@palacjablonna.pan.pl
+48 22 782 44 33
+48 22 782 54 89
+48 883 324 344

eprasa.pl a7dd8dea56

FELIETON

Zagłada zboczonych (myszy)

W latach siedemdziesiątych XXw. Amerykanie przeprowadzili ciekawy eksperyment. Przez cztery lata hodowali kilkadziesiąt sztuk myszy, którym zapewniono idealne warunki bytowania, włącznie z opieką weterynaryjną. Doświadczenie zakończyło się o tyle niespodziewanie, co dla gryzoni dramatycznie – wszystkie gryzonie wymarły. Doświadczenie polegało na stworzeniu populacji myszy, która początkowo składa się z ośmiu osobników i zapewniania im idealnych warunków do życia. W dużym lokum dostarczano im nieograniczoną ilość pożywienia, wody i materiałów do budowy lęgowisk. Nad całością czuwał lekarz weterynarii. W klatce wielkości około 6 metrów kw., wedle obliczeń naukowców, mogło żyć do 3840 osobników".

Dzięki eksperymentom prowadzonym na myszach i szczurach, ich autor, prof. Calhoun udowodnił, że „instynkty i przyzwyczajenia badanych zwierząt ulec mogą drastycznym zmianom pod wpływem czynników takich jak dostępność pożywienia, obecność zagrożeń, czy wreszcie wielkość powierzchni gotowej do zamieszkania".

Przez pierwszy rok mysia utopia rozwijała się idealnie. Wkrótce potem zaczęły się problemy. Serwis internetowy Magnifier.pl tak opisuje dalsze jego etapy:

„Tempo rozwoju populacji uległo zdecydowanemu spowolnieniu, liczebność dublowała się co 145 dni. Umiejętność obrony własnego terytorium zaczęła stopniowo zanikać u samców – tę rolę przejmowały samice, a do szczególnie agresywnych należały osobniki karmiące swoje potomstwo. Przemoc stała się powszechna, a niekiedy kierowana była także przeciwko własnym młodym, które wyrzucano z gniazd tuż po urodzeniu. Samce przestały zabiegać o samice, zaczęły natomiast wzajemnie się atakować, wykształciły się również zachowania homoseksualne -bierne samce wykorzystywane były przez samców dominujących. Instynkt macierzyński uległ stopniowemu zanikowi, pod koniec etapu niemalże całe potomstwo wyrzucane było z gniazd i zaczynało życie bez wyuczonych zachowań emocjonalnych oraz społecznych. Ilość zapłodnień stale spadała, a samice wykształciły nawet coś na wzór naturalnej antykoncepcji – wchłanianie płodów".

Po minięciu 560 dni oraz osiągnięciu liczby 2200 osobników – dalekiej od zakładanego maksimum 3840 myszy – wzrost populacji uległ zakończeniu. Pojawili się tzw. piękni, czyli męskie odpowiedniki samic. Nie wykazywały one zainteresowania płcią przeciwną, nie brały udziału w konfliktach i walkach, a jedynym ich zajęciem było spanie, picie i jedzenie. Dbały przy tym o swój wygląd poprzez dokładne czyszczenie futerek. Zdolność do reprodukcji została niemalże całkowicie utracona, samice bardzo rzadko zachodziły w ciąże, z których jedynie nieliczne potomstwo miało szanse przeżyć.

W dniu 600 nastąpiło ostatnie żywe urodzenie, a w dniu 920 miała miejsce ostatnia kopulacja. Od tego czasu liczba mieszkańców utopii zaczęła drastycznie spadać w miarę padania kolejnych osobników. Ostatnia generacja myszy pozbawiona była agresji oraz jakichkolwiek zachowań społecznych, takich jak dbanie o własne terytorium i potomstwo. Myszy zajmowały się już wyłącznie piciem, jedzeniem, spaniem i dbaniem o siebie, co powodowało, że wyglądały one na bardzo ładne i zadbane. Umiejętność radzenia sobie z nietypowymi bodźcami w zupełności zanikła. Ostatnie żywe osobniki opisywano jako bardzo głupie. Śmierć ostatniej myszy miała miejsce w 1588 dniu, co ostatecznie zakończyło eksperyment Calhouna.

Autor internetowej publikacji nie ucieka od osobistych wniosków: „Tak zwany syndrom Bambiego, bambinizm, to nic innego jak infantylne podejście do świata zwierząt, zrównanie ich z ludźmi, a w praktyce wywyższenie ponad ludzi. Syndromowi Bambiego obok przesadnej i infantylnej postawy wobec zwierząt towarzyszy niechęć do ludzi, którzy w odróżnieniu od wyidealizowanych zwierząt, kojarzeni są z zawodem, zdradą, złością i brzydotą".

A mnie nasuwają się jeszcze dalej idące skojarzenia. Patrząc na wydarzenia ostatnich lat na polskiej i światowej scenie politycznej, a szczególnie incydenty na warszawskiej starówce, jakich bylismy świadkami parę dni temu, zastanawiam się, co musimy zrobić my, jako ludzie, aby nasz los nie był podobny do tych gryzoni?

Piotr Korycki

MAZOWIECKA KRONIKA KRYMINALNA

3 sierpnia

WIKTORYN. (pow. pułtuski) **Bomba na żwirowisku**

Do komendy powiatowej Policji wpłynęło zgłoszenie, że podczas prac w miejscu dawnej żwirowni znaleziono niewybuch. Policyjny pirotechnik potwierdził, że jest to bomba lotnicza pochodząca z czasów II wojny światowej. 50-kilogramowe znalezisko mierzyło prawie metr. Funkcjonariusze zabezpieczyli miejsce, by żadna z postronnych osób nie miała do niej dostępu. Z uwagi na to, że teren obejmował w sąsiedztwie budynki mieszkalne, zarządzono ewakuację trzech domów jednorodzinnych. Po kilkugodzinnym zabezpieczeniu przez pułtuskich mundurowych, przy użyciu specjalnego pojazdu, niewybuch został zabrany przez oddział saperów.

HENRYSIN. (pow. nowodworski) **Zatrzymany rowerzysta**

Policjanci wydziału ruchu drogowego zatrzymali w Henrysinie do kontroli drogowej 57- letniego rowerzystę z gminy Załuski. Mężczyzna miał w organizmie 0,8 promila alkoholu. Został ukarany mandatem w wysokości 500 zł.

NASIELSK. (pow. nowodworski) **Namierzyli go**

Nasielscy policjanci zatrzymali na ul. Kilińskiego 54- latka z Nasielska, poszukiwanego celem odbycia kary 3 miesięcy pozbawienia wolności.

STANISŁAWOWO. (pow. nowodworski) **Znów „poprawiony" stan licznika**

Pomiechowscy funkcjonariusze, w Stanisławowie zatrzymali do kontroli drogowej 35- latka z powiatu płońskiego kierującego vw. Pojazd miał w systemie niezgodny ze stanem faktycznym stan drogomierza.

4 sierpnia

NOWY DWÓR MAZ. Do zobaczenia za pół roku

Zakroczymscy policjanci, na ul. Słowackiego zatrzymali 36- latka z Zakroczymia, poszukiwanego celem odbycia kary 6 miesięcy pozbawienia wolności. Mężczyzna trafił do aresztu.

ALEKSANDRÓW. (pow. nowodworski) **Długa lista nieprawidłowości**

Czosnowscy policjanci zatrzymali w Aleksandrowie do kontroli drogowej 32- latka z Olsztynka. W jego oplu sfałszowany był stan licznika, co zagrożone jest karą do 5 lat więzieniua. Ponadto kierowca nie miał prawa jazdy a samochód badań technicznych.

5 sierpnia

PSUCIN. (pow. nowodworski) **Agresja jej nie pomogła**

W ostatni weekend policjanci nowodworskiego ruchu drogowego zatrzymali kierującą audi 20-latkę z Nasielska. Kobieta spowodowała stłuczkę mając w organizmie ponad 2 promile alkoholu. Na miejscu natychmiast zjawili się policjanci wydziału ruchu drogowego komendy powiatowej policji w Nowym Dworze Mazowiecki. Badanie alkosensorem wykazało, że dziewczyna jest pijana. W wydychanym powietrzu miała aż 2,14 promila alkoholu. Mundurowi udali się z dziewczyną do nowodworskiej komendy, gdzie po wykonanych czynnościach miała zostać przekazana pod opiekę rodziców. Jednak w miejscu zamieszkania dziewczyna stała się agresywna, ubliżała interweniującym funkcjonariuszom słowami wulgarnymi uznanymi powszechnie za obelżywe, naruszyła również ich nietykalność cielesną. W związku z powyższym została zatrzymana.

NOWY DWÓR MAZ. Podwójna wpadka

Nowodworski dzielnicowy zatrzymał 38-latkę z Pomiechówka, która dopuściła się kradzieży sklepowej. Dodatkowo kobieta była poszukiwana listem gończym. Trafiła już do więzienia.

ŚNIADOWO. (pow. nowodworski) **Lekcja rozsądku**

W Śniadowie kierujący motocyklem yamaha 35-latek z Mogowa, jadąc od Zakroczymia w kierunku Borkowa stracił panowanie nad pojazdem i uderzył w ogrodzenie posesji. Z urazem stopy trafił do szpitala.

LEGIONOWO. Włamali się, aby ukraść zapalniczki

Policjanci z Wydziału Dochodzeniowo-Śledczego z Komendy Powiatowej Policji w Legionowie przedstawili zarzuty karne dwóm młodym mężczyznom podejrzanym o włamanie do kiosku i kradzież... zapalniczek. Podczas przesłuchania przyznali się do zarzucanego im czynu. Za to przestępstwo grozi kara nawet 10 lat więzienia.

6 sierpnia

LEGIONOWO. Narkotyki w majtkach

Funkcjonariusze na jednej z ulic zauważyli mężczyznę kierującego toyotą, który poruszał się bez włączonych świateł. Policjanci z uwagi na popełnione wykroczenie podjęli interwencję wobec kierowcy. W trakcie prowadzonej kontroli mundurowi zauważyli, że 19-letni kierowca zachowuje się bardzo nerwowo i... chowa coś do bielizny. Jak się okazało było to 12 woreczków z zawartością marihuany oraz tabletką ecstazy. Po zważeniu i zbadaniu przez technika kryminalistyki potwierdziło się, że to ponad 16 gramów zakazanego ustawą suszu. Właściciel nielegalnych substancji trafił do policyjnego aresztu, a narkotyki zostały zabezpieczone.

NOWY DWÓR MAZ. Dzielnicowi zatrzymali poszukiwanego

Nowodworscy dzielnicowi zatrzymali 58-latka z Nowego Dworu Mazowieckiego, który był poszukiwany celem doprowadzenia do aresztu.

WYMYSŁY. (pow. nowodworski) **Wypiłeś? Daleko nie pojedziesz**

Policjanci wydziału ruchu drogowego, w Wymysłach zatrzymali do kontroli drogowej 65-letniego rowerzystę z Goławic I. Mężczyzna miał w organizmie ponad 1,5 promila alkoholu.

NOWY DWÓR MAZ. Ukrywał się w Twierdzy

Policjanci z Nowego Dworu Mazowieckiego ujawnili na terenie Modlina Twierdzy 35-latka z Łomianek, który był poszukiwany celem ustalenia miejsca pobytu. Po wykonanych czynnościach został zwolniony.

7 sierpnia

CZARNOWO. (pow. nowodworski) **Źle się maskował**

Policjanci z Pomiechówka zatrzymali w Czarnowie poszukiwanego listem gończym 43- latka z powiatu świdwińskiego. Mężczyzna trafił do aresztu.

8 sierpnia

NOWY DWÓR MAZ. Smutny koniec libacji

Na ul. Mieszka I doszło do nietypowego wypadku drogowego. Siedemnastoletni rowerzysta jadąc po drodze publicznej, spadł z roweru uszkadzając sobie bark. Chłopak miał w organiźmie blisko 2 promile alkoholu. Nieszczęśnik trafił do szpitala.

NASIELSK. (pow. nowodworski) **Różnie pili, zapłacą tak samo**

W Nasielsku zatrzymano do kontroli drogowej dwóch rowerzystów. 65- letni mieszkańca tej gminy miał w organiźnie 0,6 promila, zaś drugi, nieco młodszy, aż 3 promile. Obaj dostali mandaty po 500 zł.

SIENNICA/LORCIN. (pow. nowodworski) **Jak nie Ukraińcy**

Policjanci ruchu drogowego, w Siennicy zatrzymali obywatela Ukrainy, który na ul. Sikorskiego kierował citroenem berlingo, stracił panowanie nad kierownicą i uderzył w ogrodzenie posesji. Okazało się, że miał około 2 prom. alkoholu. Drugi z Ukraińców, z podobnym stanem trunków w organizmie dachował następnego dnia w Lorcinie.

Piotr Korycki

eprasa.pl a7dd8dea56

BETON TOWAROWY
WSZYSTKICH KLAS

DROGI I MOSTY
Kacice k/Pułtuska
Rok zał. 1985
KACZMARCZYK

PUŁTUSK
Wytwórnia betonu i asfaltobetonu
Kacice 76, 06-100 Pułtusk
tel. 23 692 86 52, 665 005 125
e-mail: drogiimosty@drogiimosty.com.pl
www.drogiimosty.com.pl

BRIX

NASIELSK
Wytwórnia prefabrykatów betonowych i betonu
Kosewo 134, 05-190 Nasielsk
tel. 515 183 964
e-mail: biuro@brix.net.pl
www.brix.net.pl

PREFABRYKATY BETONOWE

eprasa.pl a7dd8dea56

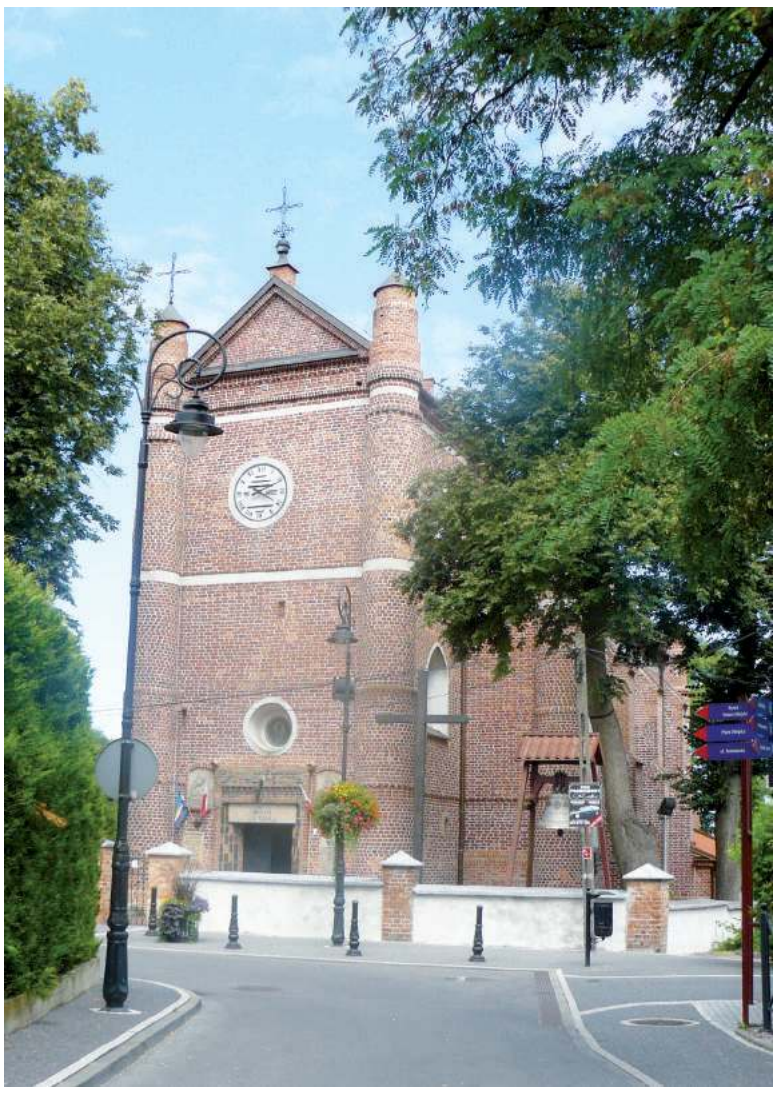

„Cud nad Wisłą 15 sierpnia 1920 roku" - mal. Jerzy Kossak, 1930, olej na płótnie, 94 x 145 cm, własność prywatna

100-LECIE BITWY WARSZAWSKIEJ

Cud w Serocku!

Na przełomie lipca i sierpnia 2019 r. we wnętrzu trwały prace konserwatorskie

W serockim kościele odkryto malowidło przedstawiające Bitwę Warszawską, w czasie której polscy żołnierze starli się z nawałnicą bolszewicką. W opinii konserwatora prof. Hanny Lubryczyńskiej, wzorowane ono było na obrazie Jerzego Kossaka – „Cud nad Wisłą 15 sierpnia 1920 r." Na malowidle zachowały się wyraźnie postaci żołnierzy walczących z najeźdźcami. Na drugim planie widnieje osoba ks. Ignacego Skorupki, trzymającego krzyż – znak zwycięstwa. Ten młody kapelan zginął podczas bitwy pod Ossowem

- To malowidło ścienne zostało odkryte podczas ubiegłorocznych prac konserwatorskich. Obecnie jest zasłonięte obrazem i czeka na odtworzenie w całości. Zostało namalowane w okresie międzywojennym przez nieznanego artystę. Obraz ścienny Bitwy Warszawskiej został jednak zamalowany w 2 poł. 1944 r., na polecenie ówczesnego proboszcza. Podyktowane to mogło być obawą przed zniszczeniem kościoła w zemście wojsk sowieckich za sromotną porażkę w 1920 r. – mówi ks. proboszcz Dariusz Rojek.

Namalowana scena Bitwy Warszawskiej znajduje się w kościele p.w. Zwiastowania Najświętszej Maryi Panny. Jest rzadkością, ponieważ z zasady sceny batalistyczne nie są umieszczane we wnętrzach świątyń. Jednak ze względu na usytuowanie w okolicy, gdzie stoczono walki przechylające szalę zwycięstwa na stronę Polski, proboszcz stara się pozyskać środki na renowację malowidła. Na pierwowzorze, czyli obrazie Kossaka, utrwalone jest starcie polskich żołnierzy z bolszewikami. Na ciemnym niebie widnieje postać Matki Bożej otoczonej jakby husarią. Poniżej Jej znajdują się: samoloty, rzeka, w tyle ułani. Jerzy Kossak nawiązał więc do Maryjnej pomocy, która przyczyniła się do zwycięstwa nieopodal Warszawy. Ona zagwarantowała Ojczyźnie 19 lat pokoju. Bitwa pod Ossowem (13-14 sierpnia 1920 r.) dała wtedy początek zwycięskiej passie wojska polskiego i była pierwszą porażką bolszewików w Bitwie Warszawskiej (13-25 sierpnia 1920 r.). Dr Stanisław Krajski, w artykule „Cud nad Wisłą – przebieg wydarzeń nadprzyrodzonych", przytacza zeznania jeńców bolszewickich, którzy widzieli na niebie Matkę Bożą, zarówno 14, jak i 15 sierpnia w: Ossowie (obecnie powiat wołomiński) oraz w okolicach Wólki Radzymińskiej (powiat legionowski). – Podczas nocnych walk ujrzeli na niebie ogromną kobiecą postać, od której biło światło. Wokół jej głowy jaśniała świetlista aureola. Towarzyszyły jej oddziały skrzydlatych, konnych rycerzy. Uciekali więc przerażeni – czytamy.

Połowa sierpnia 1920 r. okazała się dla Polaków czasem wielkiej pomyślności. Miliony Polek i Polaków modliły się wtedy żarliwie o zwycięstwo przy okazji Święta Wniebowzięcia Najświętszej Maryi Panny. Warto też dodać, że w obliczu zbliżającej się nawały bolszewickiej Episkopat Polski na kilka miesięcy przed Bitwą Warszawską zawierzył Matce Bożej Łaskawej bezpieczeństwo Warszawy.

Olga Gajda

Modlitwa tarczą chrześcijan

Święto Wniebowzięcia Najświętszej Maryi Panny obchodzone jest od kilkunastu wieków. Około VI w. n.e. uroczystości te ustalono na 15 sierpnia. Kościoły wschodnie obchodzą je 13 dni później. W tradycji ludowej 15 sierpnia gospodarze dziękują za zebrane plony, poświęcając: wianki, kłosy zbóż i ziół. Polskie komunistyczne władze od 1955 r. zniosły 15 sierpnia jako dzień wolny od pracy. Przywrócono go dopiero w 1989 r.

Z kolei obchody rocznic zwycięstwa wojska polskiego nad Sowietami również miały kilkudziesięcioletnią przerwę. Obchodzono je w latach 1923 r. - 1947 r., a następnie dopiero od 1992 r.

Informacje z tekstu ś.p. Stanisława Karnacewicza (PAP)

eprasa.pl a7dd8dea56

SIERPIEŃ 1920. Tryumf najbardziej profesjonalnej i przebiegłej strategii wojskowej w dziejach Polski

Nie cud, a geniusz nad Wisłą

Nie czekała na cud Polska w sierpniu 1920 roku. Cudowi pomogła. Niestety w XXI wieku pamięć polskiego zwycięstwa nad Rosją bolszewicką często rozpływa się w martyrologii i sentymentalizmie

Stanowisko karabinu maszynowego Colt-Browning wz. 1895. Polska pozycja pod Miłosną, wieś Janki, sierpień 1920

Być może będzie wkrótce przytłoczona – jak rocznica Powstania Warszawskiego – przez spory polityczne, ideologiczne, socjologiczne, psychologiczne, kulturoznawcze, filologiczne, ekonomiczne, metafizyczne i inne. Uzasadnione lub nie. Zbyt łatwo odciągające uwagę od strategii wojskowej.

Przebiegła strategia

Nawet państwa o najwyższym potencjale materialnym i duchowym giną bez myślenia strategicznego. Przed 93 laty wyniszczona zaborami i wojnami Polska zastosowała strategię przebiegłą, zaskakującą, aktywną, trudną, ryzykowną i skuteczną. Na najwyższym poziomie według profesjonalnych miar 3500 lat światowej myśli i sztuki wojennej. Nigdy przedtem ani potem Warszawy nie broniono w ten sposób – obroną przez atak. Aktywna strategia Józefa Piłsudskiego i Tadeusza Rozwadowskiego nie tylko obroniła stolicę, także zapewniła Polsce niepodległość i zmieniła Europę i świat. Tragiczny wynik dało zapomnienie lekcji sierpnia 1920 roku we wrześniu 1939 roku. Edward Rydz-Śmigły miał więcej wojska, broni i sojuszników, lecz strategię statyczną, przewidywalną i skazaną na porażkę.

Od Lublina do Torunia

Pierwszy krok, aby docenić polski tryumf z 1920 roku, to odrzucić nazwę „Bitwa Warszawska". Taka nazwa zdradza perspektywę taktyczną, nie strategiczną. W rzeczywistości walka dwóch państw i dwóch strategii rozegrała się jednocześnie na obszarze o szerokości i głębokości kilkuset kilometrów, od Lublina do Torunia i od Twierdzy Modlin do Twierdzy Brześć. Była raczej Bitwą o Warszawę – o strategiczny środek ciężkości Polski w oczach obu stron i reszty świata. Rozstrzygnęła się nie u bram stolicy, mimo że tu głównie jest upamiętniania i rekonstruowana. Centralne Mazowsze stało się polem walk koniecznych w strategicznym planie, dramatycznych i bohaterskich. Ale rozstrzygnięcie zapadło gdzie indziej.

Cud a nie Piłsudski?

Wynik bitwy i wojny rozstrzygnął się nie w tradycyjnie obchodzonym dniu 15 sierpnia, lecz później. Pojęcie „Cud nad Wisłą" – łączone z datą święta Wniebowzięcia Najświętszej Maryi Panny – wprowadził nie Kościół Katolicki, lecz politycy i publicyści zwalczający Piłsudskiego i jego obóz. Przedstawiali Naczelnika Państwa i Naczelnego Wodza jako pozbawionego wiedzy i umiejętności militarnych i politycznych. Chcieli wryć w świadomość zbiorową, że Polskę pod Piłsudskim tylko cud mógł uratować. Przypisując zasługę Opatrzności, czuli się zwolnieni z obowiązku promowania własnej, lepszej strategii.

Radzymin, Ossów, Włocławek

Gdy 15 sierpnia Wojsko Polskie odbiło miasto Radzymin, położone 25 kilometrów na północny wschód od śródmieścia Warszawy, sukces ten miał znaczenie taktyczne i symboliczne, jednak nie zmienił sytuacji strategicznej. W tym samym czasie na północny zachód od Warszawy, na Kujawach za Włocławkiem, Armia Czerwona zaczynała przeprawiać się przez Wisłę dla powtórzenia „manewru Paskiewicza" z Powstania Listopadowego – okrążenia Warszawy od północy i zajęcia od zachodu. Legendarny kapelan wojskowy ksiądz Ignacy Skorupka zginął 14 sierpnia podczas walk złożonego z harcerzy i uczniów szkolnych oddziału ochotniczej Legii Akademickiej we wsi Ossów w Powiecie Wołomińskim, 20 kilometrów na wschód od śródmieścia stolicy. Mocniejsze oddziały Wojska Polskiego wyparły Armię Czerwoną z Ossowa 15 sierpnia, tego samego dnia, co z Radzymina. Ceną tego taktycznego zwycięstwa były wielkie straty polskie, równe sowieckim – ponad 600 ludzi zabitych lub rannych w walce o jedną wieś. Polska nie przejęła inicjatywy strategicznej. Dalsza, masowa walka na wyczerpanie spowodowałaby zagładę kilku pokoleń obywateli Polski i tak czy inaczej naszą klęskę wojskową, bo Rosja i inne republiki sowieckie miały wielokrotnie więcej ludzi i zasobów do rzucenia na szalę wojny totalnej, a walczyły o rewolucję światową – cel warty każdego poświęcenia.

Polski plakat propagandowy z 1920 r., www.ossow1920.pl

Gdzie się podziały Legiony?

Nagle 17 sierpnia dowódca sił Armii Czerwonej w Polsce Michaił Tuchaczewski wydał rozkaz odwrotu spod Warszawy i znad Wisły na wschód. Co się stało – zmieniło losy Polski, Europy i świata – między 15 a 17 sierpnia 1920 roku?

Dlaczego harcerzom, uczniom i studentom po krótkim przeszkoleniu powierzano odcinki frontu 20 kilometrów od środka ciężkości państwa? Dlaczego nie walczyła tam większość najlepiej uzbrojonych, wyposażonych i wyszkolonych polskich dywizji? Doświadczone i wypróbowane przez lata wojny dywizje Legionów? Dywizje z Wielkopolski i Pomorza, sformowane w regionach nie zniszczonych wojną, pełne byłych żołnierzy nowoczesnych sił zbrojnych Cesarstwa Niemieckiego, które przegrało z mocarstwami zachodnimi, ale wygrało z Imperium Rosyjskim? Dlaczego ten strategiczny trzon Wojska Polskiego przemieścił się w głębokiej tajemnicy na południowy wschód, daleko od Warszawy i walk, poza Mazowsze, do Dęblina i nad rzekę Wieprz na Lubelszczyźnie?

Odrąbać głowę od tułowia

Dlatego, że dorzucony do statycznej brony Warszawy padłby ofiarą wzajemnej anihilacji z Armią Czerwoną na liniach okopów. Nie odwróciłby biegu historii. To mógł osiągnąć tylko użyty przebiegle – atakując od południa, przy pełnym zaskoczeniu, sowieckie tyły i linie komunikacyjne na wschodnim Mazowszu. Zaskoczenie miejscem, czasem i sposobem ataku dawało nieskończony mnożnik siły. Wielkie rozstrzygające cięcie skupioną energią przypominało późniejszą strategię wojny błyskawicznej Heinza Guderiana i George'a Pattona z II wojny światowej. Nie skorzystała z tego wzoru Polska w 1939 roku, ani Francja z siłami sojuszniczymi w 1940 roku.

Strategiczne cięcie było przełomowym wydarzeniem 16 sierpnia. Już po 24 godzinach Wojsko Polskie odcięło Armii Czerwonej, oblegającej i okrążającej Warszawę, główną oś komunikacyjną przez Brześć do Mińska Białoruskiego i Moskwy. Głowę drapieżnika odrąbano od tułowia.

Śmiertelny potrzask

Jednocześnie siły polskie spod Warszawy i Modlina zaczęły cięcia pomocnicze. Ogólny polski ruch na północ – ku granicy Prus Wschodnich – groził Armii Czerwonej rozcięciem na okrążone części. W ciągu kilku dni groźba została spełniona. Sławny korpus konny Gaj-Chana i wiele innych oddziałów sowieckich ratowało się przekroczeniem granicy i internowaniem w Niemczech. 17 sierpnia Polska całkowicie przejęła inicjatywę strategiczną w bitwie i całej wojnie. Wszystkie siły rosyjskie musiały odstąpić od Warszawy i rzucić się do ucieczki. Uciekające na wschód zatrzymały się dopiero po 400-500 kilometrach.

Polski manewr strategiczny z sierpnia 1920 roku bywa porównywany do klasycznego „manewru kanneńskiego". Na Bitwie pod Kannami Hannibal wystawił w centrum najsłabsze odziały wojsk Kartaginy. Ich odwrotem wciągnął legiony rzymskie w pułapkę. Wysunięte mocne skrzydła kartagińskie okrążyły i zniszczyły Rzymian. Dla Armii Czerwonej Warszawa i Mazowsze okazały się, zamiast wielką nagrodą, śmiertelnym potrzaskiem.

Gdzie łuk triumfalny?

Zwycięską strategię stworzyli i jej realizacją kierowali Piłsudski jako Naczelny Wódz i Tadeusz Rozwadowski jako Szef Sztabu Generalnego, który wydawał rozkazy. Nie wiadomo, kto z nich wniósł większy wkład (…). [Rychło jednak] polscy przywódcy zwrócili się przeciw sobie nawzajem. Gdy Piłsudski obalał zbrojnie kolejny rząd Witosa w maju 1926 roku, Rozwadowski dowodził obroną Warszawy przed zamachowcami. Zemsta Piłsudskiego i Piłsudczyków na Witosie i Rozwadowskim była okrutna i długa. Zawiły bieg wewnętrznej historii Polski utrudnia docenienie wspólnego zwycięstwa. Teraz nazwiska zwycięzców – nie tylko trzech na szczytach władzy, lecz wszystkich setek tysięcy walczących i milionów pracujących na zwycięstwo w sierpniu 1920 roku – powinny widnieć razem na łuku tryumfalnym. Lista obecności przy zwrocie dziejowym.

Ale gdzie jest ten łuk tryumfalny?

Grzegorz Kostrzewa-Zorbas

www.wPolityce.pl

Autor jest ekspertem od spraw międzynarodowych, ukończył Georgetown University i Johns Hopkins University w Waszyngtonie, był dyrektorem w MSZ i MON; wykłada na Uczelni Vistula. Tytuł, śródtytuły i skróty pochodzą od redakcji, oprac. RS

eprasa.pl a7dd8dea56

AKTUALNOŚCI Z FORTU III W POMIECHÓWKU

W cyklu Aktualności z Fortu III w Pomiechówku publikujmy kolejne wiadomości o najnowszych wydarzeniach i odkryciach związanych z Fortem III w Pomiechówku. Przypominamy, że Fort III w Pomiechówku był w czasie II wojny światowej najstraszniejszą gestapowską katownią na Mazowszu. Fundacja dba o upamiętnienie tego zapomnianego miejsca, oraz pracuje nad utrwaleniem losów więźniów. Zapraszamy na stronę www.forttrzecipomiechowek.org oraz do lektury poniższych wiadomości.

Historia jednego życia

Fundacji udało się ustalić dane kolejnej wyjątkowej osoby, która przeszła piekło Fortu III w Pomiechówku. Chodzi o Pana Hieronima Teodora Wyszyńskiego. Pochodził z Załubic Nowych k. Radzymina. Po wybuchu wojny wstąpił do Ochotniczych Batalionów Obrony Warszawy. Po zdobyciu Warszawy przez Niemców wrócił do domu. Wstąpił do Armii Krajowej, gdzie zajmował się kolportażem prasy podziemnej, roznoszeniem meldunków, ochraniał radiostacje, przygotowywał miejsca na zrzuty z Anglii. W dniu 23 września 1943 roku został aresztowany w domu rodziców i wywieziony do Fortu III w Pomiechówku. Był oskarżony o posiadanie broni i udział w walce przeciw Niemcom. Okrutnie torturowany i bity, trafił ostatecznie do KL Mauthausen. Po wyzwoleniu obozu przez wojska amerykańskie przyłączył się do II Korpusu gen. Władysława Andresa. W roku 1951 przypływa do Nowego Jorku i osiedla się w Perth Amboy (New Jersey). Tu aktywnie pracuje nad zjednoczeniem Polonii. Wszystkie zasługi Pana Hieronima Wyszyńskiego nie sposób wymienić, tylko przykładowo: współzałożyciel „Nowego Dziennika" w Nowym Jorku, założyciel i wieloletni prezes Zjednoczenia Polaków w Ameryce, honorowy naczelny komendant Stowarzyszenia Weteranów Armii Polskiej w Ameryce (SWAP), budowniczy pomnika Czynu Zbrojnego Polonii Amerykańskiej (Warszawa, Żoliborz 1998). Wielokrotnie odznaczany w Polsce i za granicą. Zmarł w 2012 r. w USA.

Pan Hieronim spisał swoje wspomnienia, które ukazały się w formie książkowej („Historia jednego życia"). Fundacja postanowiła publikację zdobyć, ale okazało się, że jest niedostępna na polskim rynku. Nie pozostało nic innego jak napisać do Stowarzyszenia Weteranów Armii Polskiej (SWAP) w Nowym Jorku, które oferuje możliwość nabycia publikacji. Okazało się jednak, że biuro SWAP nie funkcjonowało, z uwagi na panującą epidemię. Jakież było zaskoczenie, kiedy na maila Fundacji przysłane zostały zdjęcia kilkunastu stron książki, na których opisany był pobyt pana Hieronima w Forcie III w Pomiechówku. Zdjęcia przesłane zostały z Nowego Jorku przez Pana Teodora Lachowicza – redaktora „Weterana" i archiwisty SWAP. Pan redaktor przebywał w domu, na kwarantannie, ale miał w swojej biblioteczce w/w książkę. Spontanicznie zrobił fotokopie odpowiednich stron i je wysłał Fundacji. Opis pobytu Pana Hieronima w Forcie III w Pomiechówku to kilkanaście wstrząsających stron opisów bestialskich przesłuchań, bicia i zmuszania do przyznania się do winy. Najbardziej porusza fakt, że w Forcie III byli więzieni z Panem Hieronimem jego ojciec, brat i siostra. Widzieli co Niemcy robią z Panem Hieronimem, ale nie mogli mu w żaden sposób pomóc. Wzruszający jest też moment, jak do tracącego przytomność Pana Hieronima (wisiał kilka dni powieszony na korytarzu, za ręce związane do tyłu) podeszła ukradkiem kobieta, podniosła jego spuszczoną głowę i powiedziała: „Trzymaj się, trzymaj się, Polska patrzy na ciebie, pamiętaj". To pozwoliło mu przetrwać, milczeć i przeżyć.

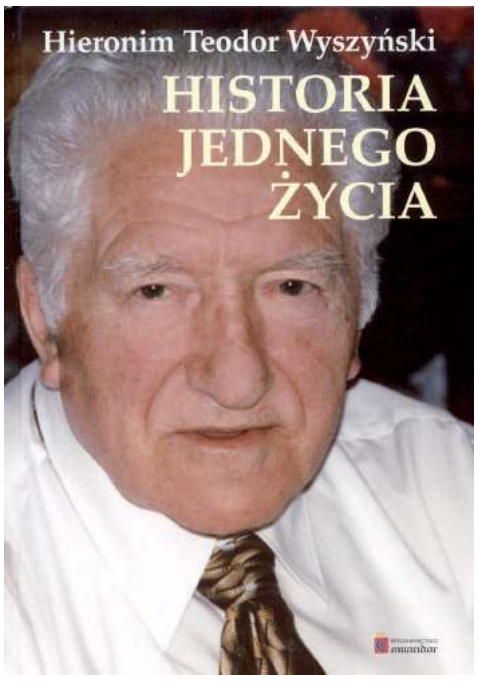

Fot.findagrave.com

eprasa.pl a7dd8dea56

Kamienie na szaniec i Fort III

Specjalną pozycję walki z Niemcami w czasie II wojny światowej stanowiły uderzenia na strażnice graniczne na linii rozgraniczenia między Generalnym Gubernatorstwem a polskimi ziemiami przyłączonymi do Rzeszy. Odbywały się one w ramach akcji „Taśma". Przeprowadzały je oddziały dyspozycyjne Kedywu KG i Okręgu Warszawskiego. Jedną z takich akcji był atak na strażnicę niemiecką w Sieczychach. Znany z „Kamieni na szaniec" Tadeusz Zawadzki ps. „Zośka" pełnił funkcję zastępcy dowódcy tej akcji. Miała miejsce w dniu 20 sierpnia 1943 r. i brało w niej udział około 60 harcerzy i żołnierzy AK. Zlikwidowali niemiecką załogę strażnicy. W wyniku rany postrzałowej śmierć w akcji poniósł jedynie „Zośka".

Tragiczny los spotkał jednak okoliczną ludność, która pomagała w akcji i dała podwody. Piotr Ślubowski zabrany do Fortu III w Pomiechówku, został wprawdzie po miesiącu wypuszczony i przyjechał do domu, lecz tak strasznie pogryziony przez psy, że zmarł tego samego dnia. Antoni Pakieła z synem Stanisławem (ojciec 63 lata, syn 25), aresztowani natychmiast po powrocie z akcji, zostali zamęczeni przez Niemców w czasie śledztwa – Stanisław zmarł w Forcie III w Pomiechówku. W związku z akcją do Fortu III w Pomiechówku trafili także Julianna Zakrzewska, Władysław Wrona i Władysława Fluks. Lista nie jest pełna. Fundacja będzie poszukiwała dalej.

Zdjęcie planu akcji – za: Anna Borkiewicz – Celińska „Akcja Sieczychy"

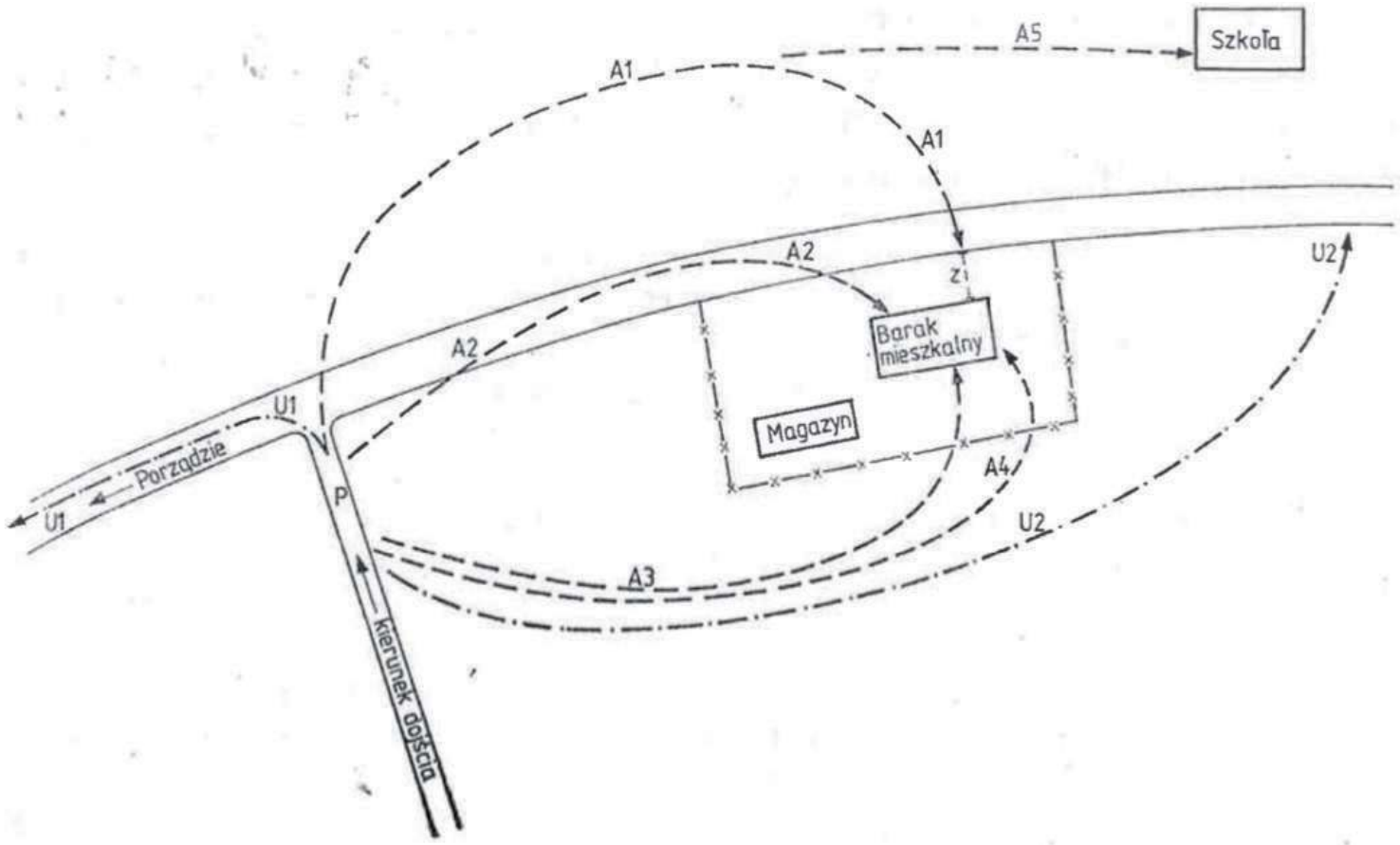

A1 atak I d-ca „Maciek"
A2 atak II d-ca „Kołczan"
A3 atak II d-ca „Sem"
A4 atak II d-ca „Florian"
A5 atak III d-ca „Xiążę"
U1 ubezpiecz. 1 d-ca „Klanecki"
U2 ubezpiecz. 2 d-ca „Tomasz"
Z — miejsce, gdzie padł „Zośka"
P — miejsce postoju przed akcją

ZAPROSZENIE

Fundacja
Fort III
Pomiechówek

Ministerstwo Obrony Narodowej oraz Fundacja Fort III Pomiechówek realizują projekt pod nazwą: **„Zachowajmy w pamięci Fort III w Pomiechówku"**. Fort III w Pomiechówku był w czasie II wojny światowej najstraszniejszą niemiecką katownią gestapo na Mazowszu.

Jeśli:
- posiadasz jakiekolwiek informacje lub pamiątki dotyczące Fortu,
- ktoś z Twojej rodziny był więźniem Fortu lub posiadasz informacje o innych więźniach,
- chciałbyś odwiedzić Fort III, poznać jego historię i architekturę,
- chcesz sprawdzić kto był więźniem Fortu,
- chciałbyś dowiedzieć się więcej o bieżących wydarzeniach związanych z Fortem.

Skontaktuj się z nami:
- strona internetowa www.forttrzecipomiechowek.org,
- profil Fundacji na FB: https://www.facebook.com/fundacjaforttrzecipomiechowek
- mail: fundacja@forttrzecipomiechowek.org
- telefon: +48 22 828 08 94

Razem nie dopuścimy aby po więźniach Fortu zostały tylko napisy wyryte przez nich na ścianach celi śmierci.

Pomóżcie nam ocalić o Nich pamięć.

Projekt dofinansowany ze środków Ministerstwa Obrony Narodowej

eprasa.pl a7dd8dea56

PODAGRYCZNIK - pożyteczny „chwast”

Kurza stopka, śnitka, barszcznica, ewangieliczka, krzemionka to dawne nazwy naszego ziela

JADWIGA WOŁYNIK
j.wolynik@tio.com.pl

W trudnych czasach PODAGRYCZNIK był wyczekiwaną „deską ratunkową” na przednówku. Kiedy w spiżarniach kończyły się zapasy gromadzone na zimę, nasi przodkowie czekali z utęsknieniem na to dobroczynne zioło. Sporządzano zeń pożywne zupy, placuszki, kiszonki, jedzono też na surowo, co chroniło przed awitaminozą.

W medycynie ludowej leczono właśnie podagrę (dna moczanowa), stany zapalne, odtruwano wątrobę, leczono nerki i pęcherz moczowy oraz rwę kulszową. Gwarantuję, że i dziś przyłożenie zmiażdżonych liści i kłączy na bolące miejsce przyniesie ulgę.

Potwierdzone są dziś akademicko właściwości lecznicze ziela.

Zatem, podagrycznik wspomaga leczenie chorób artretycznych rozpuszczając sole kwasu moczowego.

Pomaga także w chorobach układu pokarmowego i moczowego. Działa odtruwająco i regenerująco na wątrobę. Łagodzi ukąszenia, użądlenia, leczy rany, obrzęki i owrzodzenia.

Właściwości odżywcze podagrycznika też są imponujące, bo zawiera on witaminę C, E, A i białko a także magnez, chrom, kobalt, cynk, mangan, potas, kumaryny, węglowodany, flawonoidy, żywice.

Jadalne są wszystkie części tej rośliny. Młode listki i łodygi zbieramy od kwietnia do września. Przyrządzamy zeń sałatki, leguminy, soki, omlety, surówki, zupy, odżywcze zielone koktajle lub pesto. Na zimę suszymy i używamy jako przyprawy lub kisimy jak kapustę.

Ja zrywam je i suszę na herbatkę. Szczególnie polecam białe baldachy kwiatowe, one też mają swoje dobroczynne działanie. Ich miodowy zapach i bardzo przyjemny smak podnosi nastrój i uspokaja emocje. Ta herbatka leczy też stany zapalne gardła, oskrzeli oraz kaszel. Nasiona, zwane też etiopskim kminkiem, mogą być użyte jako przyprawa w kuchni lub lek na stany zapalne w postaci herbatki. Kłącza podziemne, wysuszone i starte na proszek, dodane do kąpieli leczą hemoroidy, żylaki i artretyzm.

Mam nadzieję, że od dziś spojrzycie Państwo łagodniejszym okiem na tego „intruza” w ogrodzie. Potraktujmy ten dar matki Ziemi z należnym szacunkiem i cieszmy się jego cennymi właściwościami.

Każde dziecko zna smak selera, a ta bylina należy też do rodziny selerowatych.

Ponadto nasi przodkowie uważali, że roślina ta obdarowuje ciało człowieka regenerującą mocą. Otwiera umysł i pozwala pozbyć się hamujących rozwój, nieszlachetnych i niegodnych poglądów. Może więc warto to zioło polubić?

Pesto z podagrycznika

- 1/2 szklanki namoczonych wcześniej orzechów włoskich,
- 1/4 szklanki namoczonych nasion słonecznika,
- 1/4 szklanki namoczonych nasion słonecznika,
- 2-3 ząbki czosnku,
- sól i chili do smaku,
- dobra oliwa w takiej ilości, aby pesto uzyskało dobrą konsystencję,
- kilka dużych garści podagrycznika,
- kilka garści młodych pokrzyw.

Pokrojone zioła i pozostałe przyprawy blendujemy, dodając stopniowo oliwę. Podajemy na grzaneczce z dodatkiem plasterka pomidora lub papryki.

Jak rozpoznać podagrycznik?

Przecinamy łodyżkę w poprzek, powinna być w przekroju trójkątna i przypominać kształt koziego kopytka. Nie znam innej rośliny, mającej trójkątny kształt łodygi. Ponadto łodyżka jest prosta i bardzo gładka, bez zgrubień i węzłów. Tuż przy ziemi ma nieco różowy kolor, dalej jest tylko zielona. W smaku, przypomina lekko anyżek.

J.W.

ZA TYDZIEŃ: Zapraszam na drugą część pożytecznych „chwastów”.

REKLAMA

eprasa.pl a7dd8dea56

AKADEMIA FINANSÓW I BIZNESU VISTULA

STUDIA GLOBALNYCH MOŻLIWOŚCI

Akademia im. Aleksandra Gieysztora w Pułtusku
Filia Akademii Finansów i Biznesu Vistula

Studia I stopnia, studia II stopnia, jednolite studia magisterskie, studia podyplomowe, doktoraty w trybie eksternistycznym, Szkoła Doktorska

Tylko teraz
1000 ZŁ ZNIŻKI!*
APLIKUJ NA:
vistula.edu.pl/pultusk

KIERUNKI STUDIÓW:
- Administracja
- Bezpieczeństwo narodowe
- Finanse i rachunkowość NOWOŚĆ
- Historia
- Pedagogika
- Pedagogika przedszkolna i wczesnoszkolna
- Politologia

INFORMACJE I ZAPISY:
ul. Mickiewicza 36B, 06-100 Pułtusk, pokój nr 8
tel. +48 23 692 97 97, e-mail: m.seroka@vistula.edu.pl

*Promocja obowiązuje do 31.08.2020 r.
Regulamin dostępny w Dziale Rekrutacji oraz na vistula.edu.pl

środa 12 sierpnia

TVP 1
05:10 Przysięga - serial
06:00 Elif - serial, prod. Turcja
06:50 Spisz się rolniku
07:00 Transmisja Mszy Świętej
07:30 Rodzinny ekspres
08:00 Wiadomości
08:10 Pogoda poranna
08:15 Kwadrans polityczny
08:35 Spisz się rolniku
08:45 Ta jedyna - serial
09:20 Ranczo - serial
10:15 Komisarz Alex - serial kryminalny TVP
11:05 Ojciec Mateusz - serial kryminalny TVP
11:50 Spisz się rolniku - felieton
12:00 Wiadomości
12:10 Agrobiznes
12:35 Agropogoda - magazyn
12:40 Rok w ogrodzie Extra
12:50 Spiszmy się jak na rolników przystało!
13:00 Natura w Jedynce - Niezwykli przyjaciele

SERIAL OBYCZAJOWY

14:00 Elif - serial, prod. Turcja, 2017
15:00 Wiadomości
15:15 Alarm! - magazyn
15:35 Gra słów. Krzyżówka
16:05 Przysięga - serial
17:00 Teleexpress
17:25 Jaka to melodia?
17:55 Uśmiech losu - serial
18:50 Jeden z dziesięciu
19:30 Wiadomości
20:10 Alarm! - magazyn
20:35 La Bandida - serial
21:25 Spiszmy się jak na rolników przystało!
21:30 To był rok!
22:40 Historia bez tajemnic
23:50 Mój aż do śmierci - film fabularny
01:30 Determinator - serial
02:25 Wojsko - polskie.pl

TVP 2
04:55 Cafe piosenka - talk-show
05:25 Doktor z alpejskiej wioski - serial, prod. Niemcy, 2008
06:15 Pożyteczni.pl - magazyn
06:40 Spiszmy się jak na rolników przystało! - magazyn rolniczy
06:50 Familiada - teleturniej
07:30 Pytanie na śniadanie
11:20 Spiszmy się jak na rolników przystało! - magazyn rolniczy
11:30 Rodzinka.pl - serial komediowy TVP
12:00 Barwy szczęścia - serial obyczajowy TVP
12:30 Koło fortuny - teleturniej
13:05 Va Banque - teleturniej
13:35 Na sygnale - serial fabularyzowany TVP
14:05 Czarne chmury - serial
15:10 Doktor z alpejskiej wioski - serial

TELETURNIEJ

16:00 Koło fortuny - teleturniej
16:35 Familiada - teleturniej
17:10 Więzień miłości
18:00 Panorama
18:30 Va Banque - teleturniej
19:00 Rodzinka.pl - serial komediowy TVP
19:25 Spiszmy się jak na rolników przystało!
19:30 Barwy szczęścia - serial obyczajowy TVP
20:10 Kino relaks - Miłość i turbulencje - komedia romantyczna
21:55 Zemsta o jasnych oczach - serial
23:45 C. K. Dezerterzy - cz. I - komedia
01:25 Prewencja kryminalna: Inwigilacja 3.0

TVN
04:30 Uwaga! - magazyn
04:50 Kuchenne rewolucje - program kulinarno-rozrywkowy
05:45 Mango - telezakupy
07:00 Wstajesz i wiesz
09:00 Doradca smaku
09:05 Szpital
10:05 Kuchenne rewolucje
11:05 Detektywi - program kryminalny
12:15 Ukryta prawda
13:15 Szpital - program obyczajowy
14:15 Detektywi
15:25 Milionerzy
16:00 Fakty po południu
17:00 Kuchenne rewolucje - program kulinarno-rozrywkowy
18:00 Ukryta prawda
19:00 Fakty
19:25 Uwaga! koronawirus
19:55 Uwaga! - magazyn
20:15 Doradca smaku
20:20 Milionerzy

FILM S-F

21:00 Jestem legendą - film S-F, USA, 2007, reż. Francis Lawrence, wyk. Will Smith, Alice Braga, Charlie Tahan, Salli Richardson
23:05 Constantine - film horror, USA, Niemcy, 2005, reż. Francis Lawrence, wyk. Rachel Weisz, Shia LaBeouf, Djimon Hounsou, Max Baker, Pruitt Taylor Vince, Tilda Swinton, Peter StormareKeanu Reeves
01:30 My Way - program
02:05 Nie z tego świata - serial, USA
03:00 Uwaga! - magazyn
03:20 Noc magii
04:30 Nic straconego

POLSAT
06:00 Nowy dzień z Polsat News
08:45 Malanowski i Partnerzy - serial kryminalny prod. Polska
09:45 Sekrety rodziny
10:45 Dlaczego ja?
11:45 Gliniarze
12:50 Wydarzenia
13:25 Interwencja
13:45 Trudne sprawy
14:45 Dlaczego ja?
15:50 Wydarzenia
16:20 Pogoda
16:25 Interwencja
16:45 Gliniarze - serial kryminalny prod. Polska Na policyjnym parkingu zostaje znaleziony ładunek wybuchowy.
17:45 Sekrety rodziny
18:50 Wydarzenia
19:30 Gość Wydarzeń
19:45 Sport, Pogoda

KOMEDIA

20:00 Jeszcze większe dzieci - komedia Lenny przeprowadził się z Los Angeles do rodzinnego miasteczka, tam gdzie się wychował. Tym razem to on i jego przyjaciele dostaną lekcję życia od swoich dzieci. A stanie się to w dniu, w którym wszystko może się zdarzyć: ostatniego dnia szkoły przed wakacjami...
22:25 Grzanie ławy
00:05 Nasz Nowy Dom - magazyn prod. Polska
02:15 Tajemnice losu
05:00 Disco Gramy - program rozrywkowy prod. Polska
05:45 Telezakupy TV Okazje

TVP Kultura
07:30 Wszystkie stworzenia duże i małe - Jackpot - serial, prod. Wielka Brytania, 1988
08:25 Trzeci punkt widzenia - program publicystyczny
09:00 Którędy po sztukę - Iza Tarasewicz - magazyn
09:15 Sztuczki - film obyczajowy
11:00 Pogranicze w ogniu - serial TVP
13:10 Skrzydła - film dokumentalny
13:30 Sztuka Niderlandów - film dokumentalny, prod. Wielka Brytania
14:30 Esterhazy - film animowany, prod. Polska, Niemcy, 2009
15:00 Milou w maju - komedia, prod. Włochy, Francja, 1990, reż. Louis Malle, wyk. Renaud Danner, Jeanne Herry - Leclerc, Rozenne Le Tallec

FILM OBYCZAJOWY

16:55 Tydzień z życia mężczyzny - film obyczajowy
18:30 Informacje kulturalne
18:45 Serialowa nostalgia - Awantura o Basię - serial
19:45 Muzeum Polskiej Piosenki - „Ostatni"
20:00 W trzy miesiące dookoła świata - Wielkie piękno - film obyczajowy
22:25 Geniusz - serial
23:25 Dokument w podróży - Bollywood ręcznie malowane
00:55 Powidoki
01:05 Lekkie obyczaje - Rycerz pucharów - film
03:00 Scena Klasyczna
03:35 Informacje kulturalne
03:45 Kino nocne - Trzeci

TV Puls
06:00 Nash Bridges - serial sensacyjny
07:00 Rodzinny interes - serial obyczajowy prod. Polska Akcja rozgrywa się w warsztacie samochodowym i salonie kosmetycznym. Oba biznesy prowadzą zaprzyjaźnione ze sobą rodziny – Majewscy i Wrzoskowie.
08:00 Lombard. Życie pod zastaw - serial obyczajowy prod. Polska
10:00 Zaklinaczka duchów - serial obyczajowy
14:00 Lombard. Życie pod zastaw - serial obyczajowy
16:00 Rodzinny interes - serial obyczajowy
18:00 Lombard. Życie pod zastaw - serial obyczajowy

FILM AKCJI

20:00 Dorwać Cartera Jack, egzekutor długów z Las Vegas, wraca do rodzinnego Seattle na pogrzeb brata i zaczyna podejrzewać, że nie był to zwyczajny wypadek.
22:00 W obronie własnej
00:00 Gotowy na zemstę
02:00 Na wariackich papierach
03:00 Zobacz to! Blok powtórkowy: Taki jest świat - program informacyjny
03:50 Biesiada na cztery pory roku
04:35 Z archiwum policji - serial dokumentalny
05:00 Nash Bridges - serial sensacyjny

TVN 7
05:05 Szkoła
06:05 Mango telezakupy
07:30 Mała piękność - dokument
08:25 Po pierwsze kino
08:30 Ukryta prawda - program obyczajowy
11:30 Mango telezakupy
11:50 Szpital - program obyczajowy
12:50 Sąd rodzinny - program sądowy
13:50 Sędzia Anna Maria Wesołowska - program sądowy
14:50 Po pierwsze kino
14:55 Ukryta prawda - program obyczajowy
15:55 Szkoła
16:55 19 + - obyczajowy
18:00 Usta Usta - serial obyczajowy, Polska
19:00 Ukryta prawda - program obyczajowy prod. Polska

FILM S-F

20:00 Kontakt - film S-F, USA, 1997, reż. Robert Zemeckis, wyk. Jodie Foster, Matthew McConaughey, James Woods, John Hurt, Tom Skerritt Ellie od lat prowadzi nasłuch kosmosu. W końcu odbiera sygnał nadany przez obcą cywilizację.
23:10 Projekt Monster - film katastroficzny, USA, 2008, reż. Matt Reeves, wyk. Michael StahI-David, Lizzy Caplan, Jessica Lucas, T.J. Miller
01:00 Kości - serial, USA
02:00 Druga strona medalu - talk show
02:35 Noc magii

TV 4
06:00 Strażnik Teksasu **08:00** Nasz Nowy Dom **09:00** Policjantki i Policjanci **12:00** STOP Drogówka **13:00** Święty **14:00** Pamiętniki z wakacji **15:00** Detektywi w akcji **17:00** Pamiętniki z wakacji **18:00** Policjantki i Policjanci
20:00 Święty **21:00** Sprawiedliwi - Wydział Kryminalny **22:00** Nożownik Bonham to były instruktor, który szkolił perfekcyjne maszyny do zabijania. Paradoksalnie, uczył czegoś, czego sam nigdy nie doświadczył - nigdy nikogo nie zabił.
00:00 Śmierć na 1000 sposobów .Specyficzny film dokumentalny, przedstawiający autentyczne, nieszczęśliwe wypadki, którym towarzyszy sarkastyczna narracja. **00:30** Tuż przed tragedią **01:35** Anatomia głupoty

TV Trwam
11:00 Świat na wyciągnięcie ręki **11:20** Biegnę całym swoim sercem **11:35** Kolory Świętości **11:40** Prosto o gospodarce **12:00** Anioł Pański **12:03** Informacje dnia **12:20** Łaska niepojęta **12:50** Ojciec Klemens Vismara **13:20** 100 cudownych miejsc na świecie **13:30** Msza Święta **14:30** Wystarczy mi jeden krok
15:05 Proroctwa Humanae Vitae **15:30** Jan Paweł II **15:45** Kolory Świętości **15:50** Ma się rozumieć **16:00** Informacje dnia **16:10** Na zdrowie **16:30** Regał **17:00** Po stronie prawdy **17:30** Okiem kamery **17:55** Kartka z kalendarza **18:00** Anioł Pański **18:05** Informacje dnia
18:15 Rozmowy niedokończone **19:25** Święty na każdy dzień **19:30** Brat Franciszek **20:00** Informacje dnia **20:20** Różaniec **20:50** Myśląc Ojczyzna **21:00** Apel

eprasa.pl a7dd8dea56

czwartek 13 sierpnia

TVP 1

05:10 Przysięga - serial obyczajowy, prod. Turcja, 2019
06:00 Elif - serial, prod. Turcja
06:50 Spisz się rolniku - felieton
07:00 Transmisja Mszy Świętej
07:30 Coś dla Ciebie
08:00 Wiadomości
08:10 Pogoda poranna
08:15 Kwadrans polityczny
08:30 Spiszmy się jak na rolników przystało!
08:40 Ta jedyna - serial
09:15 Ranczo - serial
10:15 Komisarz Alex - serial
11:05 Ojciec Mateusz - serial
12:00 Wiadomości
12:10 Agrobiznes
12:35 Agropogoda - magazyn
12:40 To się opłaca - magazyn
13:00 Natura w Jedynce - Niezwykli przyjaciele zwierząt - serial dokumentalny, prod. USA

SERIAL OBYCZAJOWY

14:00 Elif - serial, prod. Turcja, 2017
15:00 Wiadomości
15:15 Alarm! - magazyn
15:35 Gra słów. Krzyżówka
16:05 Przysięga - serial
17:00 Teleexpress
17:25 Jaka to melodia?
17:55 Uśmiech losu - serial
18:50 Jeden z dziesięciu
19:30 Wiadomości
20:10 Alarm! - magazyn
20:35 La Bandida - serial
21:20 Spiszmy się jak na rolników przystało!
21:30 Sprawa dla reportera
22:25 Sekundy, które zmieniły życie
22:50 Magazyn śledczy Anity Gargas - magazyn
23:30 Magazyn kryminalny

TVP 2

05:20 Doktor z alpejskiej wioski - serial
06:15 Operacja Zdrowie
06:40 Spiszmy się jak na rolników przystało!
06:50 Familiada - teleturniej
07:30 Pytanie na śniadanie
11:20 Spiszmy się jak na rolników przystało!
11:30 Rodzinka.pl - serial
11:55 Barwy szczęścia - serial
12:30 Koło fortuny
13:05 Va Banque - teleturniej
13:35 Na sygnale - serial
14:05 Czarne chmury - serial
15:10 Doktor z alpejskiej wioski - serial
16:00 Koło fortuny
16:35 Familiada - teleturniej
17:15 Więzień miłości
18:00 Panorama
18:30 Va Banque - teleturniej
18:55 Rodzinka.pl - serial komediowy TVP
19:25 Spiszmy się jak na rolników przystało!

SERIAL OBYCZAJOWY

19:30 Barwy szczęścia - serial obyczajowy prod. TVP
20:05 Filmowe czwartki - Wiesław Kot - felieton
20:10 Filmowe czwartki - Julie i Julia - film obyczajowy, prod. USA, 2009, reż. Nora Ephron, wyk. Meryl Streep, Amy Adams, Stanley Tucci, Chris Messina, Brian Avers, Dave Annable
22:20 Miliardowy okup - thriller, prod. USA, 2016, reż. Jim Gillespie, wyk. Phoebe Tonkin
00:20 RoboCop - film science fiction, prod. USA, 1987, reż. Paul Verhoeven
02:10 Midnight Sun - serial kryminalny

TVN

04:30 Uwaga! - magazyn
04:50 Kuchenne rewolucje - program kulinarno-rozrywkowy
05:45 Mango - telezakupy
07:00 Wstajesz i wiesz
09:00 Doradca smaku
09:05 Szpital - program obyczajowy
10:05 Kuchenne rewolucje - program kulinarny
11:05 Detektywi
12:15 Ukryta prawda
13:15 Szpital
14:15 Detektywi
15:25 Milionerzy
16:00 Fakty po południu
17:00 Kuchenne rewolucje
18:00 Ukryta prawda
19:00 Fakty
19:25 Uwaga! koronawirus
19:35 Sport
19:55 Uwaga! - magazyn
20:15 Doradca smaku
20:20 Milionerzy

PROGRAM KULINARNY

21:00 Kuchenne rewolucje - program kulinarno-rozrywkowy
22:00 Legendy ringu - film komedia, USA, 2013, reż. Peter Segal, wyk. Robert De Niro, Sylvester Stallone, Kevin Hart, Alan Arkin, Kim Basinger, LL Cool J, Mike Tyson
00:20 Bodyguard - film sensacyjny, USA, 1992, reż. Mick Jackson, wyk. Kevin Costner, Whitney Houston, Gary Kemp, Bill Cobbs, Ralph Waite, Tomas Arana
03:00 Uwaga! - magazyn
03:20 Noc magii
04:30 Nic straconego

POLSAT

06:00 Nowy dzień z Polsat News
08:45 Malanowski i Partnerzy Bronisław Malanowski rozwiązuje zagadki kryminalne, prowadząc biuro detektywistyczne.
09:45 Sekrety rodziny
10:45 Dlaczego ja?
11:45 Gliniarze - serial kryminalny prod. Polska
12:50 Wydarzenia
13:25 Interwencja
13:45 Trudne sprawy
14:45 Dlaczego ja?
15:50 Wydarzenia
16:20 Pogoda
16:25 Interwencja
16:45 Gliniarze - serial kryminalny
17:45 Sekrety rodziny
18:50 Wydarzenia
19:30 Gość Wydarzeń
19:45 Sport, Pogoda

KOMEDIA ROMANTYCZNA

20:00 Serce nie sługa - komedia romantyczna prod. Polska Daria i Filip - główni bohaterowie filmu znają się od lat i są najlepszymi przyjaciółmi. Filip to klasyczny „Piotruś Pan" i łamacz damskich serc. Po kolejnej, upojnej nocy, gdy obudzi się obok nowo poznanej dziewczyny, poczuje, że chce zmienić swoje życie i nadać mu sens.
22:05 Ojciec panny młodej 2
00:20 Jednostka 19
02:20 Tajemnice losu
05:00 Disco Gramy - program rozrywkowy
05:45 Telezakupy TV Okazje

TVP Kultura

07:30 Wszystkie stworzenia duże i małe - Więzy przyjaźni - serial, prod. Wielka Brytania, 1988
08:25 Informacje kulturalne
08:35 Studio Kultura - Rozmowy - Alfred Twardecki
08:45 Poza starością - film
09:05 Milou w maju - komedia
11:00 Pogranicze w ogniu - serial TVP
13:15 Debiut - animowany
13:30 Kolba, na szczęście! - film dokumentalny
14:25 Casting
14:50 Księstwo - film obyczajowy, prod. Polska, 2011
17:05 Sznur - film fabularny
18:30 Teatr na ten czas - Jarosław Gajewski
18:45 Serialowa nostalgia
19:40 Muzeum Polskiej Piosenki - „Ogrzej mnie"
20:00 Kobra - Cała prawda
21:10 Koło pióra - magazyn

WESTERN

21:25 Kino Mistrzów - Prawdziwe męstwo - western, prod. USA, 2010, reż. Ethan Coen, Joel Coen, wyk. Jeff Bridges, Matt Damon, Hailee Steinfeld, Josh Brolin
23:20 Dziedziniec Kultury NCK - Mistrzowie yassu
00:20 Nocny dokument - Madame Tyson - film dokumentalny
01:20 Teatr na ten czas - Jarosław Gajewski - felieton
01:25 W trzy miesiące dookoła świata - Wielkie piękno - film obyczajowy, prod. Włochy, Francja, 2013
03:40 Kino nocne - Front zachodni 1918 - dramat

TV Puls

06:00 Nash Bridges - serial sensacyjny Serial o śledztwach prowadzonych przez jednostkę dochodzeniową policji w San Francisco. Tytułowy bohater (w tej roli Don Johnson) już od pierwszych odcinków będzie miał sporo na głowie.
07:00 Rodzinny interes - serial obyczajowy
08:00 Lombard. Życie pod zastaw - serial
10:00 Zaklinaczka duchów
14:00 Lombard. Życie pod zastaw - serial obyczajowy
16:00 Rodzinny interes - serial obyczajowy
18:00 Lombard. Życie pod zastaw - serial
20:00 Taxi 3
21:45 Jackass: Bezwstydny dziadek

KOMEDIA ROMANTYCZNA

23:40 Miłość z przedszkola 2 - komedia romantyczna Związek Anny i Ludo przechodzi kryzys. Sytuację komplikuje pojawienie się byłych kochanków bohaterów.
02:05 Na wariackich papierach - serial sensacyjny
03:05 Zobacz to! Blok powtórkowy: Niesamowite!
03:50 Taki jest świat - program informacyjny prod. Polska
04:25 Menu na miarę - program rozrywkowy prod. Polska
05:00 Nash Bridges - serial sensacyjny prod. USA

TVN 7

05:05 Szkoła
06:05 Mango telezakupy
07:30 Mała piękność - dokument
08:25 Po pierwsze kino
08:30 Ukryta prawda - program obyczajowy
11:30 Mango telezakupy
11:50 Szpital - program obyczajowy
12:50 Sąd rodzinny - program sądowy
13:50 Sędzia Anna Maria Wesołowska - program sądowy
14:50 Po pierwsze kino
14:55 Ukryta prawda - program obyczajowy prod. Polska
15:55 Szkoła
16:55 19 + - obyczajowy
18:00 Usta Usta - serial obyczajowy, Polska
19:00 Ukryta prawda - program obyczajowy

KOMEDIA

20:00 Raj na ziemi - film komedia, USA, 2012, reż. David Wain, wyk. Jennifer Aniston, Paul Rudd, Justin Theroux, Alan Alda, Malin Akerman
22:10 Nagła śmierć - film sensacyjny, USA, 1995, reż. Peter Hyams, wyk. Jean-Claude Van Damme, Raymond J. Barry, Whittini Wright, Dorian Harewood
00:25 Kości - serial, USA
01:25 Druga strona medalu - talk show
02:35 Noc magii - program ezoteryczny prod. Polska

TV 4

06:00 Strażnik Teksasu - serial sensacyjny **08:00** Nasz Nowy Dom - magazyn prod. Polska **09:00** Policjantki i Policjanci **12:00** STOP Drogówka **13:00** Święty **14:00** Pamiętniki z wakacji **15:00** Detektywi w akcji **17:00** Pamiętniki z wakacji **18:00** Policjantki i Policjanci **20:00** Święty **21:00** Sprawiedliwi - Wydział Kryminalny Serial kryminalny o losach policjantów z wydziału dochodzeniowo-śledczego z Komendy Miejskiej we Wrocławiu oraz rozwiązywanych przez nich zagadkach. **22:05** Dziewczyna z Alabamy. Melanie to obiecująca projektantka mody z Nowego Jorku, która właśnie zaręczyła się z najbardziej pożądanym kawalerem w mieście. **00:25** Tuż przed tragedią **01:25** STOP Drogówka

TV Trwam

11:25 Myśląc Ojczyzna **11:35** Przyroda i ludzie **12:00** Anioł Pański **12:03** Informacje dnia **12:20** Po stronie prawdy **12:50** Łaska niepojęta **13:20** 100 cudownych miejsc na świecie **13:30** Msza Święta **14:30** Apokryfy **15:25** Petra **15:45** Przegląd katolickiego tygodnika „Niedziela" **15:50** Ma się rozumieć **16:00** Informacje dnia **16:10** Z wędką nad wodę w Polskę i Świat **16:35** Porady Medyczne Bonifratrów **17:00** Akademia pro-life **17:05** Duszpasterz **17:30** Okiem kamery **17:55** Kartka z kalendarza **18:00** Anioł Pański **18:05** Informacje dnia **18:15** Rozmowy niedokończone **19:25** Święty na każdy dzień **19:30** Moja katolicka rodzina **20:00** Informacje dnia **20:20** Różaniec **20:50** Kartka z kalendarza **21:00** Apel Jasnogórski

dodatek TELEWIZYJNY DO TWOJEJ GAZETY

piątek 14 sierpnia

TVP 1

05:10 Przysięga - serial
06:00 Elif - serial, prod. Turcja
06:50 Spisz się rolniku
07:00 Transmisja Mszy Świętej z Sanktuarium Matki Bożej na Jasnej Górze
07:35 Misja w Afryce - Rzeka Ubangi - reportaż
07:50 Spiszmy się jak na rolników przystało!
08:00 Wiadomości
08:10 Pogoda poranna
08:15 Kwadrans polityczny
08:40 Okrasa łamie przepisy - Zapomniane potrawy Lubelszczyzny - magazyn
09:20 Ranczo - serial
10:15 Komisarz Alex - serial
11:05 Ojciec Mateusz - serial
12:00 Wiadomości
12:10 Agrobiznes
12:35 Agropogoda - magazyn
12:40 Magazyn Rolniczy
13:00 Natura w Jedynce - Niezwykli przyjaciele

SERIAL OBYCZAJOWY

14:00 Elif - serial, prod. Turcja, 2017
15:00 Wiadomości
15:10 Pogoda
15:15 Alarm! - magazyn
15:35 Gra słów. Krzyżówka
16:05 Przysięga - serial obyczajowy, prod. Turcja
17:00 Teleexpress
17:25 Jaka to melodia?
17:55 Uśmiech losu - serial
18:55 Jeden z dziesięciu
19:30 Wiadomości
20:10 La Bandida - serial
20:55 Abba Ojcze
22:15 Niewidzialny wróg - film akcji, prod. Wielka Brytania, Kanada, 2015
00:05 Geniusz - serial
01:15 Seal Team - komando Foki - serial, prod. USA

TVP 2

04:55 Cafe piosenka
05:50 Doktor z alpejskiej wioski - serial
06:45 Anna Dymna - spotkajmy się
07:15 Spisz się rolniku
07:20 Familiada - teleturniej
08:00 Pytanie na śniadanie
11:20 Spisz się rolniku
11:30 Rodzinka.pl - serial
11:55 Barwy szczęścia - serial obyczajowy TVP
12:30 Koło fortuny
13:05 Va Banque - teleturniej
13:35 Na sygnale - serial
14:05 Czarne chmury - serial
15:10 Doktor z alpejskiej wioski - serial
16:00 Koło fortuny
16:35 Familiada - teleturniej
17:10 Więzień miłości
18:00 Panorama
18:30 Va Banque - teleturniej
19:00 Rodzinka.pl - serial
19:25 Spiszmy się jak na rolników przystało!

SERIAL OBYCZAJOWY

19:30 Barwy szczęścia - serial obyczajowy TVP
20:10 Festiwal Muzyki Tanecznej - Kielce 2020
20:55 Liga Mistrzów - ¼ finału - I połowa
23:05 Festiwal Muzyki Tanecznej - Kielce 2020 - Szalone Party Marka Sierockiego - koncert
24:00 Julie i Julia - film obyczajowy, prod. USA, 2009, reż. Nora Ephron, wyk. Meryl Streep, Amy Adams, Stanley Tucci
02:10 Robocop
03:55 Wyścig z czasem - film kryminalny, prod. USA, 2003, reż. Carl Franklin
05:40 Zakończenie dnia

TVN

04:30 Uwaga! - magazyn
04:50 Kuchenne rewolucje - program kulinarny
05:45 Mango - telezakupy
07:00 Wstajesz i wiesz
09:00 Doradca smaku
09:05 Szpital - program obyczajowy
10:05 Kuchenne rewolucje - program kulinarno-rozrywkowy
11:05 Detektywi - program kryminalny
12:15 Ukryta prawda - program obyczajowy
13:15 Szpital
14:15 Detektywi
15:25 Milionerzy
16:00 Fakty po południu
17:00 Kuchenne rewolucje - program kulinarny
18:00 Ukryta prawda - program obyczajowy
19:00 Fakty
19:25 Uwaga! koronawirus
19:55 Uwaga! - magazyn

FILM PRZYGODOWY

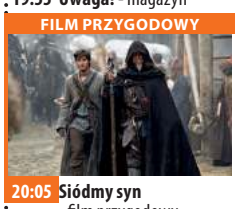

20:05 Siódmy syn - film przygodowy, Chiny, Kanada, USA, Wielka Brytania, 2014, reż. Sergej Bodrov, wyk. Jeff Bridges, Ben Barnes, Julianne Moore, Alicia Vikander, Olivia Williams, John DeSantis, Kit Harington, Djimon Hounsou
22:10 Wysłannik przyszłości - film sensacyjny, USA, 1997, reż. Kevin Costner, wyk. Kevin Costner, Will Patton, Larenz Tate, Olivia Williams, James Russo, Tom Petty
02:00 Kuba Wojewódzki - talk show
03:00 Uwaga! - magazyn
03:20 Noc magii

POLSAT

06:00 Nowy dzień z Polsat News
08:45 Malanowski i Partnerzy
09:45 Sekrety rodziny
10:45 Dlaczego ja?
11:45 Gliniarze
12:50 Wydarzenia
13:25 Interwencja
13:45 Trudne sprawy
14:45 Dlaczego ja?
15:50 Wydarzenia
16:20 Pogoda
16:25 Interwencja
16:45 Gliniarze
17:45 Sekrety rodziny
18:50 Wydarzenia
19:30 Gość Wydarzeń
19:45 Sport
19:55 Pogoda
20:05 Festiwal Weselnych Przebojów - Mrągowo 2020
23:00 Indiana Jones i Świątynia Zagłady - film prod. USA, 1984

FILM PRZYGODOWY

01:40 Stare wygi Życie dwóch biznesmenów, stojących u progu największego sukcesu w karierze, zostaje wywrócone do góry nogami, gdy niespodziewanie pod ich kuratelę trafiają siedmioletnie bliźniaki. Improwizowane metody wychowawcze doprowadzają do licznych katastrof, m.in. traumatycznego spotkania z gorylem, wpadki z lekami czy bijatyki na obozie skautów.
03:35 Tajemnice losu
05:00 Disco Gramy - program rozrywkowy prod. Polska
05:45 Telezakupy TV Okazje

TVP Kultura

07:30 Wszystkie stworzenia duże i małe - serial, prod. Wielka Brytania
08:25 Teatr na ten czas - Jarosław Gajewski - felieton
08:35 Koło pióra - magazyn
08:50 Co mówią lekarze - film krótkometrażowy
09:30 Sznur - film fabularny, prod. USA, 1948, reż. Alfred Hitchcock, wyk. James Stewart, John Dall, Farley Granger
11:00 Pogranicze w ogniu - serial TVP
13:10 Klatki - film animowany
13:25 Elvis i dziewczyna z Wiednia - film dokumentalny, prod. Austria, 2017, reż. Kurt Langbein
14:30 Dzika Muzyka - Dzika muzyka - W krainie wiwatów - magazyn
15:05 Kramarz - film obyczajowy

FILM OBYCZAJOWY

16:45 Artysta - film obyczajowy, prod. Belgia, Francja
18:30 Informacje kulturalne
18:45 Serialowa nostalgia - Rodzina Leśniewskich
19:45 Historia jednego przeboju
20:00 Kulturalne 007 - Ośmiorniczka - film sensacyjny
22:15 Dziedziniec Kultury NCK - Mistrzowie yassu
23:25 Gomorra - serial
00:15 Informacje kulturalne
00:30 Kino nocne - Pan Klein - dramat, prod. Francja
02:35 Dom Sary - film TVP, prod. Polska, 1985
03:45 Argentyna, Argentyna, prod. Argentyna
05:15 Teledyski

TV Puls

06:00 Nash Bridges - serial sensacyjny Serial o sensacyjnej opowiadający o walce z przestępczością na ulicach San Francisco. Głównym bohaterem jest sprytny policjant Nash Bridges (Don Johnson), który w raz ze swoim partnerem Joe Dominguez (Cheech Marin) walczy z przestępczością w mieście.
07:00 Rodzinny interes - serial obyczajowy
08:00 Lombard. Życie pod zastaw - serial obyczajowy
10:00 Zaklinaczka duchów
14:00 Lombard. Życie pod zastaw - serial obyczajowy
16:00 Rodzinny interes
18:00 Lombard. Życie pod zastaw - serial

THRILLER

20:00 Sabotaż Po okradzeniu kartelu narkotykowego członkowie jednostki DEA zaczynają ginąć w brutalny sposób. „Breacher", ich dowódca, łączy siły z prowadzącą śledztwo funkcjonariuszką Brentwood.
22:05 Champion 4: Walka o honor
00:00 Władcy ognia
02:00 Na wariackich papierach - serial kryminalny
03:00 Zobacz to! Blok powtórkowy: Dyżur - serial dokumentalny
03:30 Niesamowite!
03:55 Na jedwabnym szlaku
04:35 Z archiwum policji

TVN 7

05:05 Szkoła
06:05 Mango telezakupy
07:30 Mała piękność - dokument
08:25 Po pierwsze kino
08:30 Ukryta prawda - program obyczajowy prod. Polska
11:30 Mango telezakupy
11:50 Szpital - program obyczajowy
12:50 Sąd rodzinny - program sądowy
13:50 Sędzia Anna Maria Wesołowska - program sądowy prod. Polska
14:50 Po pierwsze kino
14:55 Ukryta prawda - program obyczajowy prod. Polska
15:55 Szkoła
16:55 Wiza na miłość
18:00 Ślub od pierwszego wejrzenia - program rozrywkowy

KOMEDIA

20:00 Ta podstępna miłość - film komedia, prod. USA, 1997, reż. Carl Reiner, wyk. Bette Midler, Dennis Farina, Paula Marshall, Gail O'Grady, David Rasche, Jamie Denton, Danny Nucci
22:15 Miłość jak narkotyk - film komedia, USA, 1997, reż. Griffin Dunne, wyk. Meg Ryan, Matthew Broderick, Kelly Preston, Tcheky Karyo, Maureen Stapleton
00:20 Kości - serial, USA
01:20 Druga strona medalu - talk show
02:30 Noc magii

TV 4

06:00 Strażnik Teksasu - serial sensacyjny **08:00** Nasz Nowy Dom - magazyn prod. Polska **09:00** Policjantki i Policjanci - serial kryminalny prod. Polska **12:00** STOP Drogówka **13:00** Gordon Ramsay: 24 godziny w piekle **14:00** Pamiętniki z wakacji **15:00** Detektywi w akcji - serial kryminalny prod. Polska **17:00** Pamiętniki z wakacji - serial kryminalny prod. Polska **18:00** Policjantki i Policjanci - serial kryminalny prod. Polska **20:00** Gwiazdy Kabaretu **21:00** Sprawiedliwi - Wydział Kryminalny - serial kryminalny prod. Polska **23:05** Andron - film prod. Kanada, Malta, Wielka Brytania, Włochy, 2015 **01:05** STOP Drogówka **02:05** Interwencja **02:25** Disco Polo Life

TV Trwam

11:20 Toliara **11:40** Kolory Świętości **11:45** Spotkania z ekologią **12:00** Anioł Pański **12:03** Informacje dnia **12:20** W poszukiwaniu dowodów **13:20** 100 cudownych miejsc na świecie **13:30** Msza Święta **14:30** Mahajanga **14:55** Słowo Życia **15:00** Modlitwa **15:20** Mocni w wierze **15:50** Ma się rozumieć **16:00** Informacje dnia **16:10** Siódmy sakrament **16:35** Świat na wyciągnięcie ręki. Ziemia Święta **17:00** Wyszyński **17:30** Okiem kamery **17:55** Kartka z kalendarza **18:00** Anioł Pański **18:05** Informacje dnia **18:15** Westerplatte Młodych **19:00** Warto zauważyć... **19:30** Opowieści Theo **19:45** Modlitwa **20:00** Informacje dnia **20:20** Różaniec **20:50** Kartka z kalendarza **21:00** Apel Jasnogórski

dodatek TELEWIZYJNY DO TWOJEJ GAZETY

eprasa.pl a7dd8dea56

sobota 15 sierpnia

TVP 1

05:00 **Sprawa dla reportera**
05:55 **Bitwa warszawska 1920** - dokumentalny
06:55 **Spiszmy się jak na rolników przystało!**
07:00 **Transmisja Mszy Świętej**
08:00 **Pełnosprawni** - magazyn
08:25 **Wojsko - polskie.pl** - reportaż
08:55 **Studio Raban**
09:20 **Rodzinny ekspres** - Pracuj rzetelnie
09:55 **Ojciec Mateusz** - serial
10:55 **Postaw na milion** - teleturniej
11:55 **Święto Wojska Polskiego 2020** - transmisja
13:05 **Z pamięci** - felieton
13:20 **Fatima, Cud słońca** - film biograficzny
15:00 **Święto Wojska Polskiego 2020** - Defilada
17:00 **Teleexpress**
17:20 **Pogoda**

SERIAL OBYCZAJOWY

17:30 **Blondynka** - serial TVP
18:30 **Jaka to melodia?**
19:30 **Wiadomości**
20:01 **La Bandida** - serial obyczajowy, prod. Meksyk
20:10 **Alarm!** - magazyn
20:45 **1920 - Wdzięczni Bohaterom**
22:30 **1920. Bitwa Warszawska** - film historyczny, prod. Polska, 2011, reż. Jerzy Hoffman, wyk. Borys Szyc, Natasza Urbańska
00:30 **Porwanie** - dramat
02:10 **W. E. Królewski romans** - film obyczajowy
04:15 **Miasto z morza** - serial
05:00 **Z pamięci** - felieton
05:05 **Zakończenie dnia**

TVP 2

06:15 **K - 9: Łowcy skarbów** - film fabularny
07:45 **Spisz się rolniku** - felieton
08:00 **Pytanie na śniadanie**
11:30 **Spiszmy się jak na rolników przystało!** - magazyn rolniczy
11:40 **To je Borowicz. Podróże ze smakiem** - magazyn kulinarny
12:10 **To był Festiwal!** - widowisko muzyczne
13:30 **Va Banque** - teleturniej
14:00 **Familiada** - teleturniej
14:30 **Koło fortuny** - teleturniej
15:10 **Szansa na sukces. Opole 2020** - widowisko muzyczne
16:10 **Niebo istnieje... naprawdę** - dramat, prod. USA, 2014
17:50 **Słowo na niedzielę** - Naprawdę wielka wiara
18:00 **Panorama**

KOMEDIA

18:25 **Twoje, moje i nasze** - komedia, prod. USA, 2005, reż. Raja Gosnell, wyk. Dennis Quaid
20:00 **Festiwal Muzyki Tanecznej** - Kielce 2020 - Szalone Party Marka Sierockiego
20:55 **Liga Mistrzów** - ¼ finału - I połowa
23:05 **Wyścig z czasem** - film kryminalny, prod. USA, 2003, reż. Carl Franklin
01:00 **Miliardowy okup** - thriller, prod. USA, 2016, reż. Jim Gillespie, wyk. Phoebe Tonkin
02:55 **Motyl. Still Alice** - dramat, prod. USA
04:35 **To je Borowicz. Podróże ze smakiem**

TVN

04:35 **Uwaga!** - magazyn
04:50 **Mango** - telezakupy
07:00 **Wstajesz i wiesz**
09:00 **Dzień Dobry Wakacje**
11:30 **MasterChef Junior**
12:55 **Ameryka Express**
14:30 **ParaNorman** - film przygodowy, USA, 2012, reż. Chris Butler, Sam Fell, wyk. Kodi Smit-McPhee, Tucker Albrizzi, Anna Kendrick, Casey Affleck
16:25 **Gwiezdny pył** - film przygodowy, USA, Wielka Brytania, 2007, reż. Matthew Vaughn, wyk. Michelle Pfeiffer, Claire Danes, Robert De Niro, Charlie Cox, Sienna Miller, Ricky Gervais, Rupert Everett, Peter O'Toole, Ian McKellen
19:00 **Fakty**
19:20 **Uwaga! koronawirus**
19:45 **Uwaga!** - magazyn
20:00 **Salon dźwięku**

FILM SENSACYJNY

21:00 **Bodyguard** - film sensacyjny, USA, 1992, reż. Mick Jackson, wyk. Kevin Costner, Whitney Houston, Gary Kemp, Bill Cobbs Frank Farmer dostaje zlecenie ochrony prześladowanej anonimowymi pogróżkami piosenkarki Rachell Marron. Mimo początkowej niechęci rodzi się między nimi uczucie.
23:45 **Tin Cup** - film komedia, USA, 1996, reż. Ron Shelton, wyk. Kevin Costner, Rene Russo, Don Johnson, Cheech Marin, Linda Hart
02:30 **Uwaga!** - magazyn prod. Polska

POLSAT

06:00 **Nowy dzień z Polsat News**
08:35 **Scooby Doo i śnieżny stwór**
10:10 **Ewa gotuje**
10:40 **Nasz Nowy Dom**
11:45 **Wakacje z Bałtykiem**
12:35 **Bogaty Dom - Biedny Dom**
13:40 **Rolnicy. Podlasie**
15:45 **Górale**
16:45 **Więzienie**
17:45 **Chłopaki do wzięcia**
18:50 **Wydarzenia**
19:30 **Gość Wydarzeń**
19:45 **Sport**
19:55 **Pogoda**
20:05 **Madagaskar 2** - film animowany, USA, 2008, reż. Eric Darnell Czwórka przyjaciół próbuje wrócić do Nowego Jorku. Gdy ich samolot ulega awarii i rozbija się na terenie Afryki, Alex poznaje swoich rodziców.

FILM PRZYGODOWY

22:00 **Łotr 1. Gwiezdne wojny - historie** - film przygodowy prod. USA, 2016, reż. Edwards Gareth, wyk. Diego Luna, Felicity Jones
01:00 **Wycieczka na studia** - film prod. USA, 2008, reż. Kumble Roger Po ukończeniu liceum młodziutka Melanie Porter (Raven-Symoné) chce iść do Georgetown. Namówiona jednak przez rodziców, decyduje się wybrać w podróż po USA, aby znaleźć dla siebie idealny college.
03:00 **Tajemnice losu**
05:00 **Disco Gramy** - program rozrywkowy

TVP Kultura

07:30 **Angielskie śniadanie**
09:25 **Informacje kulturalne**
09:40 **Zakochaj się w Polsce**
10:10 **Opole**
10:25 **Opole na bis**
11:15 **Słownik filozoficzny Bronisława Wildsteina**
11:25 **Dokument tygodnia** - Zdjęcie w minutę
12:55 **Blanka** - dramat
14:00 **Funan** - film animowany
15:30 **Koło pióra** - magazyn
15:45 **Retro kino - Kobieta w oknie** - dramat
17:25 **Co dalej?**
17:55 **Bitwa Tenorów na Róże 2019** - koncert
19:35 **Z przytupem**
20:00 **Bilet na weekend** - Wstęp do filmu
20:05 **Bilet na weekend** - Pan Tadeusz
22:15 **Słownik filozoficzny Bronisława Wildsteina**
22:25 **Dziedziniec Kultury NCK** - Mistrzynie klasyki

FILM KRYMINALNY

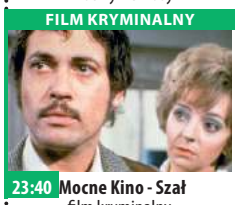

23:40 **Mocne Kino - Szał** - film kryminalny, prod. Wielka Brytania, 1972, reż. Alfred Hitchcock, wyk. Jon Finch, Barry Foster
01:40 **Kino nocne - Bezmiar sprawiedliwości** - dramat, prod. Polska, 2006, reż. Wiesław Saniewski, wyk. Jan Frycz, Bożena Stachura, Robert Olech, Jan Englert, Artur Barciś, Artur Żmijewski
03:50 **Fabryka hitów** - Dźwięk i obraz
04:45 **Dziku** - film krótkometrażowy
05:05 **Heimat**
05:40 **Teledyski**
05:50 **Zakończenie dnia**

TV Puls

06:00 **Na wariackich papierach** David wraz z piękną wspólniczką, Maddie Hayes, prowadzą agencję detektywistyczną.
06:40 **Taki jest świat**
07:30 **Wichry namiętności**
10:05 **Lombard. Życie pod zastaw** - serial Prowadzenie lombardu to zajęcie ciekawe, momentami ekscytujące, ale często i niebezpieczne. Bohaterami serialu są: właściciel Kazimierz Barski, jego rodzina, pracownicy oraz klienci, którzy pojawiają się w lombardzie z powodu różnych życiowych zawirowań. Są to zarówno osoby starsze, potrzebujące środków do życia, jak i młode, które zastawiają na kilka dni laptop czy telefon.

DRAMAT PRZYGODOWY

20:00 **Mocne sobotnie kino: Gladiator** Generał Maximus - prawa ręka cesarza, szczęśliwy mąż i ojciec - w jednej chwili traci wszystko. Jako niewolnik-gladiator musi walczyć na arenie o przeżycie.
23:10 **Szybcy i martwi**
01:15 **Na wariackich papierach**
02:30 **Zobacz to! Blok powtórkowy: Taki jest świat** - program informacyjny prod. Polska
03:05 **Na jedwabnym szlaku**
03:50 **Menu na miarę**
04:35 **Z archiwum policji** - serial dokumentalny

TVN 7

04:55 **Ukryta prawda** - program obyczajowy
05:55 **Mango** - telezakupy
08:00 **Ukryta prawda** - program obyczajowy
11:00 **Przyjaciele** - serial komediowy, prod. USA
12:15 **Ukryta prawda** - program obyczajowy
13:15 **Nancy Drew i tajemnice Hollywood** - film rodzinny, USA, 2007, reż. Andrew Fleming, wyk. Emma Roberts, Josh Flitter, Max Thieriot, Tate Donovan, Rachael Leigh Cook
15:20 **W krzywym zwierciadle: Europejskie wakacje** - film komedia, USA, 1985, reż. Amy Heckerling, wyk. Chevy Chase, Beverly D'Angelo, Dana Hill, Jason Lively, John Astin

FILM S-F

17:25 **Jupiter: Intronizacja** - film S-F, USA, Australia, 2015, reż. Lana Wachowski, Lilly WachowskiLana WachowskiLilly Wachowski, wyk. Mila Kunis, Channing Tatum, Sean Bean, Eddie Redmayne
20:00 **Akademia policyjna VII: Misja w Moskwie** - film komedia, USA, 1994, reż. Alan Metter, wyk. George Gaynes, Michael Winslow
21:50 **Marsjanie atakują** - film S-F, USA, 1996, reż. Tim Burton, wyk. Jack Nicholson
00:00 **Sully** - film obyczajowy, USA, 2016
02:10 **Druga strona medalu**

TV 4

06:00 Pękniesz ze śmiechu **07:05** Szczeniak zwany Scooby Doo **09:00** Galileo **11:00** Policjantki i Policjanci **13:00** Atlantyda: Zaginiony ląd Rok 1914. Młody kartograf i lingwista pragnie odnaleźć zatopione mityczne królestwo - legendarną Atlantydę. **15:00** STOP Drogówka **16:00** Policjantki i Policjanci - serial kryminalny **19:00** Galileo **20:00** Sprawiedliwi - Wydział Kryminalny **23:10** Wampiry Rosja, XVIII wiek. Caryca Elżbieta wysyła swojego chrześniaka Andrieja do klasztoru w nawiedzonej górskiej okolicy, by sprowadził z powrotem na jej dwór przebywającego tam na wygnaniu jej byłego spowiednika posiadającego tajemną wiedzę. **00:55** Ekstremalny ranking

TV Trwam

10:35 Polski Punkt Widzenia **11:00** Msza Święta **13:00** Procesja dziejów **13:20** Siódmy sakrament **13:45** Ocalić od zapomnienia **14:00** Jeszcze Najświętsza Panienka pokaże, że od burzących kolubryn mocniejsza **14:30** Akatyst ku czci Bogurodzicy **15:30** Wierzę w Boga **16:00** Informacje dnia **16:10** Bitwa Warszawska cz.1 **17:20** Kamyki wspomnień o ks. Jerzym Popiełuszce **17:30** Okiem kamery **17:55** Kartka z kalendarza - Powstanie Warszawskie **18:00** Anioł Pański **18:05** Informacje dnia **18:15** Rozmowy niedokończone **19:25** Święty na każdy dzień **19:30** Katecheza ks. bp. Antoniego Długosza **19:45** Modlitwa **20:00** Informacje dnia **20:20** Różaniec **20:50** Kartka z kalendarza **21:00** Apel Jasnogórski

dodatek TELEWIZYJNY DO TWOJEJ GAZETY

niedziela 16 sierpnia

TVP 1

06:35 **Wojsko - polskie.pl**
06:55 **Spiszmy się jak na rolników przystało!**
07:00 **Transmisja Mszy Świętej z Sanktuarium Bożego Miłosierdzia**
08:00 **Tydzień**
08:30 **Zakochaj się w Polsce**
09:00 **Ziarno**
09:30 **Sekundy, które zmieniły życie**
09:55 **Rodzina Połanieckich**
11:25 **Klasztorne smaki**
11:55 **Między ziemią a niebem**
12:00 **Anioł Pański**
12:15 **Między ziemią a niebem**
12:45 **Wadowickie spotkania ze Świętym Janem Pawłem II**
13:10 **BBC w Jedynce** - Błękitna Planeta
14:15 **Z pamięci** - felieton
14:25 **Weterynarze z sercem**
15:05 **Komisarz Alex** - serial

TELETURNIEJ

16:05 **Postaw na milion** - teleturniej
17:00 **Teleexpress**
17:20 **Pogoda**
17:30 **1920 - Wdzięczni Bohaterom**
18:30 **Jaka to melodia?**
19:30 **Wiadomości**
20:15 **Uroczysta premiera filmu dokumentalnego pt. Wojna światów**
20:30 **Wojna światów** - film dokumentalny
22:00 **Zakochana Jedynka - Wyprawa do Werony** - film obyczajowy
23:40 **Lekkoatletyka**
00:25 **Ambasador nadziei** - dramat
02:50 **1920. Bitwa Warszawska** - film historyczny

TVP 2

05:30 **Cafe piosenka**
05:55 **Dla niesłyszących** - Słowo na niedzielę
06:05 **Doktor z alpejskiej wioski** - serial
06:55 **Dla niesłyszących** - M jak miłość - serial TVP
07:45 **Spiszmy się jak na rolników przystało!**
08:00 **Pytanie na śniadanie**
11:10 **Spiszmy się jak na rolników przystało!** - magazyn rolniczy
11:15 **Gwiazdy w południe - Złoto Mackenny**
13:25 **Va Banque** - teleturniej
14:00 **Familiada** - teleturniej
14:35 **Koło fortuny**
15:15 **Szansa na sukces. Opole 2020** - widowisko
16:20 **Rodzinka.pl** - serial
16:50 **Zmiennicy** - serial TVP
18:00 **Panorama**
18:20 **Pogoda**
18:25 **Spiszmy się jak na rolników przystało!**

SERIAL OBYCZAJOWY

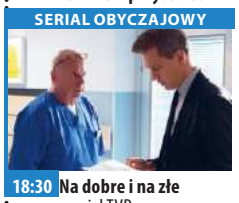

18:30 **Na dobre i na złe** - serial TVP
19:25 **Na sygnale** - serial fabularyzowany TVP
20:00 **Lato, muzyka, zabawa. Wakacyjna Trasa Dwójki** - 2020
23:55 **Kino bez granic - Motyl. Still Alice** - dramat, prod. USA, 2014, reż. Richard Glatzer, Wash Moreland, wyk. Julianne Moore, Alec Baldwin
01:45 **Wiatr i lew** - film przygodowy, prod. USA, 1975, reż. John Milius, wyk. Sean Connery, Candice Bergen
03:55 **To je Borowicz. Podróże ze smakiem**
04:20 **Zakończenie dnia**

TVN

04:35 **Uwaga!** - magazyn
04:50 **Mango** - telezakupy
07:00 **Wstajesz i wiesz**
09:00 **Dzień Dobry Wakacje**
11:30 **Co za tydzień** - magazyn
12:00 **Ambasady Luksusu**
12:35 **Salon dźwięku**
14:40 **Junior** - film komedia, USA, 1994, reż. Ivan Reitman, wyk. Arnold Schwarzenegger, Danny DeVito, Emma Thompson, Frank Langella, Pamela Reed, Aida Turturro, James Eckhouse
16:55 **Siódmy syn** - film przygodowy, Chiny, Kanada, USA, Wielka Brytania, 2014, reż. Sergej Bodrov, wyk. Jeff Bridges, Ben Barnes, Julianne Moore, Alicia Vikander
19:00 **Fakty**
19:20 **Uwaga! koronawirus**
19:45 **Uwaga!** - magazyn

FILM SENSACYJNY

20:00 **Nieuchwytny** - film sensacyjny, USA, 1996, reż. John Gray, wyk. Steven Seagal, Keenen Ivory Wayans, Bob Gunton, Brian Cox, John M. Jackson, Michelle Johnson
22:00 **Pasażer 57** - film sensacyjny, USA, 1992, reż. Kevin Hooks, wyk. Wesley Snipes, Bruce Payne, Tom Sizemore, Alex Datcher, Bruce Greenwood, Elizabeth Hurley
23:50 **Kuchenne rewolucje** - program kulinarno-rozrywkowy
00:50 **Ameryka Express**
02:20 **Uwaga!** - magazyn

POLSAT

06:00 **Nowy dzień z Polsat News**
07:15 **Mój brat niedźwiedź** Wspaniała przygoda stworzona przez studio Disneya. Zbliża się epoka lodowcowa. W puszczy mieszkają ludzie - wśród nich - trzech braci.
09:00 **Łotr 1. Gwiezdne wojny - historie**
11:55 **Madagaskar 2** Grupa uciekinierów z nowojorskiego ZOO - lew Alex, zebra Marty, żyrafa Melman i hipopotamica Gloria - wciąż przebywa na Madagaskarze.
13:55 **Spider-Man: Homecoming**
16:50 **Maryi Królowej Śpiewajmy**
18:50 **Wydarzenia**
19:30 **Gość Wydarzeń**
20:00 **Sopocki Hit Kabaretowy**

FILM PRZYGODOWY

22:30 **Krokodyl Dundee** Michael J. Dundee, łowca krokodyl z australijskiego buszu, przybywa do Nowego Jorku, gdzie opiekuje się nim dziennikarka Sue Charlton . Traktowany jak dobry dzikus, Krokodyl doskonale radzi sobie w obcym świecie...
00:40 **Pojutrze** Hall przekonany jest, że globalne ocieplenie prędzej czy później doprowadzi do katastrofalnych zmian klimatycznych na naszej planecie.
03:25 **Tajemnice losu**
05:00 **Disco Gramy** - program rozrywkowy
05:45 **Telezakupy TV Okazje**

TVP Kultura

06:50 **Teledyski**
06:50 **Myśli na ten czas**
07:00 **Liturgia prawosławna**
08:25 **Alternatywy 4** - serial komediowy TVP
10:45 **Zakochaj się w Polsce**
11:10 **Opole na bis** - 80 lat Polskiego Radia cz.2
11:45 **Opole** - koncertowe wspomnienia - felieton
12:00 **Opole 2006 na bis** - „Świat w obłokach"
12:35 **Animama** - Katar - film animowany
12:45 **Trzeci punkt widzenia** - program publicystyczny
13:20 **Bilet na weekend** - Pan Tadeusz, 1928 - film fabularny, prod. Polska
15:35 **Last Night of The Proms 2015 cz. 1** - koncert
17:15 **Niedziela z... Józefem Wilkoniem**
18:45 **Dziedziniec Kultury NCK**

DRAMAT

20:00 **Bilet na weekend - Kamerdyner** - dramat, prod. Polska, 2018
22:30 **Trzeci punkt widzenia** - program publicystyczny
23:00 **Dokument.pl** - Portret osobisty - film
23:50 **Scena Alternatywna w Opolu**
00:25 **Wszystkie nieprzespane noce** - film
02:15 **Mocne Kino** - Szał - film kryminalny
04:10 **French Touch - francuskie electro** - film dokumentalny, prod. Francja, 2000
05:05 **Kino nocne** - Wiki - film krótkometrażowy
05:40 **Teledyski**
05:50 **Zakończenie dnia**

TV Puls

06:00 **Niesamowite!**
06:30 **Tajemnice medyczne**
07:35 **Lombard. Życie pod zastaw** - serial
09:25 **Kto pod kim dołki kopie** Niesłusznie oskarżony Stanley trafia do zakładu poprawczego Camp Green Lake.
11:45 **Nowe przygody Aladyna** Dwaj drobni złodzieje uciekając przed pogonią w wielkim domu towarowym znajdują schronienie w dziale dziecięcym, gdzie zostają zmuszeni przez dzieci do opowiadania bajek.
13:50 **Najpiękniejsze baśnie braci Grimm: Złodziej nad złodziejami**
15:05 **Najpiękniejsze baśnie braci Grimm: Rumpelstiltskin**

FILM FAMILIJNY

16:15 **Matylda** - film familijny Posiadająca nietypowe umiejętności Matylda idzie do szkoły, gdzie poznaje demoniczną dyrektorkę i dobrotliwą nauczycielkę.
18:25 **Taxi 3**
20:00 **Niedziela z gwiazdami: Olimp w ogniu**
22:10 **Gladiator** - dramat
01:20 **Na wariackich papierach**
02:20 **Zobacz to! Blok powtórkowy: Dyżur** - serial dokumentalny
03:00 **Taki jest świat**
03:55 **Na jedwabnym szlaku**

TVN 7

05:00 **Ukryta prawda** - program obyczajowy
06:00 **Mango** - telezakupy
08:05 **Ukryta prawda** - program obyczajowy
11:00 **Przyjaciele** - serial komediowy, USA
12:00 **Wakacje w Las Vegas** - film komedia, USA, 1997, reż. Stephen Kessler, wyk. Chevy Chase, Beverly D'Angelo, Randy Quaid, Ethan Embry, Marisol Nichols
14:00 **Ślub od pierwszego wejrzenia**
15:55 **Poszukiwacze** - film western, USA, 1956, reż. John Ford, wyk. John Wayne, Jeffrey Hunter, Natalie Wood, Vera Miles, Ward Bond, John Qualen, Henry Brandon
18:20 **Akademia policyjna VII: Misja w Moskwie** - film komedia, USA, 1994

FILM PRZYGODOWY

20:00 **Ostatni samuraj** - film przygodowy, USA, 2003, reż. Edward Zwick, wyk. Tom Cruise, Ken Watanabe, Timothy Spall, Billy Connolly, Tony Goldwyn, Hiroyuki Sanada, Koyuki, Shichinosuke Nakamura
23:15 **Showtime** - film komedia, USA, 2002, reż. Tom Dey, wyk. Robert De Niro, Eddie Murphy, Rene Russo, William Shatner, Chris Ufland, Nestor Serrano
01:15 **Ronaldo** - film dokument, Wielka Brytania, Hiszpania, 2015, reż. Anthony Wonke, wyk. Cristiano Ronaldo
03:05 **Noc magii**

TV 4

07:05 Szczeniak zwany Scooby Doo **08:35** Atlantyda: Zaginiony ląd Młody kartograf i lingwista pragnie odnaleźć zatopione mityczne królestwo - legendarną Atlantydę. **10:35** Galileo **12:40** Gwiazdy Kabaretu **14:50** Dziewczyna z Alabamy - film przygodowy **17:05** Skradzione lata **19:00** Galileo **20:00** Przepowiednia John Klein ma piękną żonę, wspaniałą pracę i właśnie znalazł wymarzony dom. Podczas drogi powrotnej razem z żoną ulega wypadkowi, w wyniku którego zostaje wkrótce wdowcem. Jego żona pozostawia notatnik zawierający rysunki przedstawiające dziwną, przypominającą owada postać. **22:35** Wszyscy jesteśmy Chrystusami **00:50** Tuż przed tragedią

TV Trwam

09:30 Msza Święta **10:40** Cuda Jezusa **11:30** Przyjaciele i bohaterowie **12:00** Anioł Pański z Ojcem Świętym Franciszkiem **12:20** Wieś - to też Polska **13:30** Papież Polak do Rodaków **14:00** Bitwa Warszawska **15:00** Prawdziwie spadła z nieba **16:00** Informacje dnia **16:10** Koncert życzeń **17:00** Tam, gdzie Bóg płacze **17:30** Okiem kamery **17:55** Kartka z kalendarza **18:00** Anioł Pański **18:05** Informacje dnia **18:15** Rozmowy niedokończone **19:25** Święty na każdy dzień **19:30** Opowieści biblijne historie animowane z Nowego Testamentu **20:00** Informacje dnia **20:20** Różaniec **20:50** Kartka z kalendarza **21:00** Apel Jasnogórski **21:20** Informacje dnia **21:40** Retrospekcja **21:45** Sanktuarium Matki Bożej o Złotym Sercu w Beauraing

dodatek TELEWIZYJNY DO TWOJEJ GAZETY

eprasa.pl a7dd8dea56

poniedziałek 17 sierpnia

TVP 1

05:05 **Przysięga** - serial obyczajowy, prod. Turcja
06:00 **Elif** - serial, prod. Turcja
06:50 **Spisz się rolniku**
07:00 **Transmisja Mszy Świętej z Sanktuarium Matki Bożej na Jasnej Górze**
07:30 **Okiem Wiary** - magazyn
08:00 **Wiadomości**
08:10 **Pogoda poranna**
08:15 **Kwadrans polityczny**
08:40 **Ta jedyna** - serial obyczajowy
09:15 **Ranczo** - serial obyczajowy TVP
10:15 **Komisarz Alex** - serial kryminalny TVP
11:05 **Ojciec Mateusz** - serial kryminalny TVP
12:00 **Wiadomości**
12:10 **Agrobiznes**
12:35 **Agropogoda** - magazyn
12:45 **BBC w Jedynce** - Błękitna Planeta - Zielone morza - film dokumentalny

SERIAL OBYCZAJOWY

14:00 **Elif** - serial, prod. Turcja, 2017
15:00 **Wiadomości**
15:15 **Alarm!** - magazyn
15:35 **Gra słów. Krzyżówka**
16:05 **Przysięga** - serial
17:00 **Teleexpress**
17:25 **Jaka to melodia?**
17:55 **Uśmiech losu** - serial
18:55 **Jeden z dziesięciu**
19:30 **Wiadomości**
20:10 **Alarm!** - magazyn
20:35 **La Bandida** - serial
22:10 **Portret przeszłości 1920**
23:35 **Zagubione serca** - film fabularny
02:00 **Wyprawa do Werony** - film obyczajowy
03:40 **Koronawirus. Jak z nim walczy świat?**

TVP 2

05:00 **Cafe piosenka**
06:00 **Doktor z alpejskiej wioski** - serial
06:50 **Coś dla Ciebie**
07:10 **Spiszmy się jak na rolników przystało!** - magazyn rolniczy
07:20 **Familiada** - teleturniej
08:00 **Pytanie na śniadanie**
11:20 **Spiszmy się jak na rolników przystało!**
11:30 **Rodzinka.pl** - serial
11:55 **Barwy szczęścia** - serial
12:30 **Koło fortuny**
13:05 **Va Banque** - teleturniej
13:35 **Na sygnale** - serial
14:05 **Coś dla Ciebie**
14:30 **Operacja Zdrowie**
15:10 **Doktor z alpejskiej wioski** - serial
16:00 **Koło fortuny**
16:35 **Familiada** - teleturniej
17:10 **Więzień miłości**
18:00 **Panorama**
18:30 **Va Banque** - teleturniej
19:00 **Rodzinka.pl** - serial

SERIAL OBYCZAJOWY

19:30 **Barwy szczęścia** - serial obyczajowy prod. TVP
20:45 **Z tatą czy z mamą 2** - film prod. Francja, 2016, reż. Martin Bourboulon, wyk. Marina Fois, Laurent Lafitte, Alexandre Desrousseaux
22:20 **Tajemnice Majorki** - serial, prod. Wielka Brytania, 2019
23:20 **Czerwony Pająk** - dramat, reż. Marcin Koszałka, wyk. Filip Pławiak, Adam Woronowicz, Julia Kijowska
01:00 **Warto kochać** - serial
01:55 **W pogoni za wolnością** - komedia
03:30 **To je Borowicz. Podróże ze smakiem**

TVN

04:00 **Uwaga!** - magazyn
04:15 **Kuchenne rewolucje** - program kulinarny
05:10 **Nowa Maja w ogrodzie**
05:40 **Akademia ogrodnika**
05:45 **Mango** - telezakupy
07:00 **Wstajesz i wiesz**
09:00 **Szpital** - program obyczajowy
10:05 **Kuchenne rewolucje** - program kulinarno-rozrywkowy
11:05 **Detektywi**
12:15 **Ukryta prawda** - program obyczajowy
13:15 **Szpital**
14:15 **Detektywi**
15:25 **Efekt Domina**
16:00 **Fakty po południu**
17:00 **Kuchenne rewolucje**
18:00 **Ukryta prawda**
19:00 **Fakty**
19:25 **Uwaga! koronawirus**
19:55 **Uwaga!** - magazyn
20:15 **Doradca smaku**
20:20 **Milionerzy**

FILM KATASTROFICZNY

21:00 **Posejdon** - film katastroficzny, USA, 2006, reż. Wolfgang Petersen, wyk. Josh Lucas, Kurt Russell, Jacinda Barrett, Richard Dreyfuss, Emmy Rossum, Kevin Dillon, Andre Braugher
23:05 **Prawdziwa jazda** - film komedia, USA, 2014, reż. Tim Story, wyk. Ice Cube, Kevin Hart, John Leguizamo, Bruce McGill, Laurence Fishburne
01:15 **Co za tydzień** - magazyn
01:50 **Zabójcza broń** - serial, USA
02:50 **Uwaga!** - magazyn
03:10 **Noc magii**
04:30 **Nic straconego**

POLSAT

06:00 **Nowy dzień z Polsat News**
08:45 **Malanowski i Partnerzy**
09:45 **Sekrety rodziny**
10:45 **Dlaczego ja?**
11:45 **Gliniarze**
12:50 **Wydarzenia**
13:25 **Interwencja**
13:45 **Trudne sprawy**
14:45 **Dlaczego ja?**
15:50 **Wydarzenia**
16:20 **Pogoda**
16:25 **Interwencja**
16:45 **Gliniarze**
17:45 **Sekrety rodziny**
18:50 **Wydarzenia**
19:30 **Gość Wydarzeń**
19:45 **Sport**
19:55 **Pogoda**
20:05 **Pojutrze** - film katastroficzny, USA, 2004, reż. Roland Emmerich, wyk. Dennis Quaid, Gyllenhaal Jake, Rossum Emmy, Dash Mihok

THRILLER

22:45 **8 części prawdy** - thriller, USA, 2008, reż. Travis Pete, wyk. Dennis Quaid, Matthew Fox, Bruce McGill, Forest Whitaker, Ramírez Édgar, Saldana Zoe, Sigourney Weaver, William Hurt
Osiem zupełnie obcych sobie osób dysponujących ośmioma, różnymi punktami widzenia, usiłuje odkryć jedyną możliwą prawdę o usiłowaniu zabójstwa prezydenta Stanów Zjednoczonych.
00:45 **Dzień, w którym zatrzymała się Ziemia**
02:55 **Tajemnice losu**
05:00 **Disco Gramy** - program rozrywkowy
05:45 **Formuła 1 Grand Prix**

TVP Kultura

07:30 **Wszystkie stworzenia duże i małe** - serial
08:25 **Co dalej?**
08:50 **Fochy** - film dokumentalny
09:10 **Artysta** - film obyczajowy
11:00 **Pogranicze w ogniu** - serial TVP
13:10 **Muszla** - film animowany, reż. Jerzy Kalina
13:30 **15 stron świata** - film dokumentalny, prod. Polska, Niemcy, 2014, reż. Zuzanna Solakiewicz
14:55 **Braciszek** - dramat, reż. Andrzej Barański, wyk. Artur Barciś, Grzegorz Gołaszewski
16:45 **Handlarz cudów** - dramat, prod. Polska, Szwecja, 2009, reż. Jarosław Szoda
18:30 **Informacje kulturalne**
18:45 **Serialowa nostalgia** - Rodzina Leśniewskich
20:00 **Rok 2020**

KOMEDIA

20:35 **Barwy dzieciństwa - Wakacje Waltera** - komedia, prod. USA
22:25 **Powidoki** - Leszek Kołakowski - program publicystyczny
22:45 **Więcej niż fikcja** - Diana Vreeland: cesarzowa mody - film dokumentalny, prod. USA, 2011, reż. Lisa Immordino Vreeland
00:20 **Fanny i Aleksander** - dramat, prod. Szwecja, Francja, Niemcy, 1982, reż. Ingmar Bergman
03:25 **Kino nocne - Kamerdyner** - dramat, reż. Filip Bajon, wyk. Janusz Gajos, Anna Radwan
05:55 **Zakończenie dnia**

TV Puls

06:00 **Nash Bridges** - serial sensacyjny
07:00 **Rodzinny interes** - serial obyczajowy
Serial opowiadający o dwójce przyjaciół z dzieciństwa Wojtku i Ryszardzie (Marek Krupski i Ireneusz Dydliński), którzy wychowali się w domu dziecka, a po latach postanowili otworzyć warsztat samochodowy.
08:00 **Lombard. Życie pod zastaw** - serial obyczajowy
10:00 **Zaklinaczka duchów**
14:00 **Lombard. Życie pod zastaw** - serial obyczajowy
16:00 **Rodzinny interes** - serial obyczajowy
18:00 **Lombard. Życie pod zastaw** - serial obyczajowy

FILM AKCJI

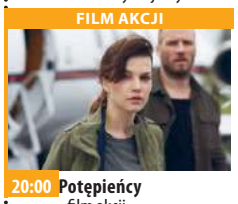

20:00 **Potępieńcy** - film akcji
Łowca nagród, a zarazem były żołnierz udaje się do Londynu, aby schwytać byłego pracownika CIA.
22:00 **Sabotaż** - film sensacyjny
00:05 **Outlander**
02:30 **Zobacz to! Blok powtórkowy: Taki jest świat** - program informacyjny prod. Polska
03:10 **Niesamowite!**
03:55 **Na jedwabnym szlaku**
04:35 **Z archiwum policji** - serial dokumentalny
05:00 **Nash Bridges** - serial sensacyjny

TVN 7

05:05 **Szkoła**
06:05 **Mango telezakupy**
07:30 **Mała piękność** - dokument
08:25 **Po pierwsze kino**
08:30 **Ukryta prawda** - program obyczajowy
11:30 **Mango telezakupy**
11:50 **Szpital** - program obyczajowy
12:50 **Sąd rodzinny** - program sądowy
13:50 **Sędzia Anna Maria Wesołowska** - program sądowy
14:50 **Po pierwsze kino**
14:55 **Ukryta prawda** - program obyczajowy
15:55 **Szkoła**
16:55 **19 +** - obyczajowy
18:00 **Usta Usta** - serial obyczajowy, Polska
19:00 **Ukryta prawda** - program obyczajowy prod. Polska

KOMEDIA

20:00 **Los numeros** - film komedia, Polska, 2011, reż. Ryszard Zatorski, wyk. Lesław Żurek, Justyna Schneider, Tamara Arciuch, Weronika Książkiewicz
21:45 **Projekt Monster** - film katastroficzny, USA, 2008, reż. Matt Reeves, wyk. Michael Stahl-David, Lizzy Caplan, Jessica Lucas, T.J. Miller
23:30 **Pitch Black** - film S-F, USA, Australia, 2000, reż. David Twohy, wyk. Vin Diesel, Radha Mitchell, Cole Hauser, Keith David, Lewis Fitz-Gerald
01:50 **Druga strona medalu**
02:50 **Noc magii**

TV 4

06:00 Strażnik Teksasu **08:00** Nasz Nowy Dom **09:00** Policjantki i Policjanci **12:00** STOP Drogówka **13:00** Święty **14:00** Pamiętniki z wakacji
15:00 Detektywi w akcji - serial kryminalny. Detektywi zmagają się z najdziwniejszymi sprawami, którą trapią ich zleceniodawców. Po pomoc do detektywów nie zgłaszają się bowiem „normalni" ludzie. To ofiary najbardziej niespotykanych, losowych zbiegów okoliczności, niezwykle wyrafinowanych intryg cynicznych prześladowców . **17:00** Pamiętniki z wakacji **18:00** Policjantki i Policjanci **20:00** Święty
21:00 Sprawiedliwi - Wydział Kryminalny - serial kryminalny **22:05** Zaginiony w akcji 3 **00:20** Śmierć na 1000 sposobów

TV Trwam

10:00 Informacje dnia **10:15** Rozmowy niedokończone **11:25** 100 cudownych miejsc na świecie **11:35** Przyroda w Obiektywie **11:50** Kolory Świętości **11:55** Święty na każdy dzień **12:00** Anioł Pański **12:03** Informacje dnia **12:20** Jezus **12:50** Galilejczyk **13:20** 100 cudownych miejsc na świecie
13:30 Msza Święta 4:30 Filmowe Życiorysy **15:35** Biegnę całym swoim sercem **15:50** Ma się rozumieć **16:00** Informacje dnia **16:10** Sanktuaria polskie **16:30** Zew natury
16:55 Świadkowie **17:25** Święty na każdy dzień **17:30** Spotkanie Rodziny Radia Maryja w Sanktuarium MB Fatimskiej **19:25** Kartka z kalendarza **19:30** Jesteśmy katolikami **20:00** Informacje dnia **20:20** Różaniec **20:50** Kartka z kalendarza **21:00** Apel Jasnogórski

dodatek TELEWIZYJNY DO TWOJEJ GAZETY

wtorek 18 sierpnia

TVP 1

05:15 **Przysięga** - serial
06:05 **Elif** - serial, prod. Turcja
06:50 **Spiszmy się jak na rolników przystało!**
07:00 **Transmisja Mszy Świętej**
07:30 **Agape** - magazyn
08:00 **Wiadomości**
08:10 **Pogoda poranna**
08:15 **Kwadrans polityczny**
08:35 **Spiszmy się jak na rolników przystało!**
08:40 **Ta jedyna** - serial
09:15 **Ranczo** - serial obyczajowy TVP
10:15 **Komisarz Alex** - serial
11:05 **Ojciec Mateusz** - serial
11:50 **Spiszmy się jak na rolników przystało!**
12:00 **Wiadomości**
12:10 **Agrobiznes**
12:30 **Agropogoda** - magazyn
12:35 **Program rolny**
12:50 **Natura w Jedynce** - Skrzydlice - nowi piraci z Karaibów - film

SERIAL OBYCZAJOWY

14:00 **Elif** - serial, prod. Turcja, 2017
15:00 **Wiadomości**
15:15 **Alarm!** - magazyn
15:35 **Gra słów. Krzyżówka**
16:05 **Przysięga** - serial
17:00 **Teleexpress**
17:25 **Jaka to melodia?**
17:55 **Uśmiech losu** - serial
18:55 **Jeden z dziesięciu** -
19:30 **Wiadomości**
20:10 **La Bandida** - serial
20:55 **Liga Mistrzów**
23:05 **Ocaleni** - reality show
00:10 **Odnaleźć nadzieję** - film obyczajowy
02:00 **Goście, goście 3: Rewolucja** - komedia
03:55 **(Nie)uczciwość: prawda o kłamstwach** - film dokumentalny

TVP 2

05:00 **Cafe piosenka** - talk-show
05:55 **Doktor z alpejskiej wioski** - serial
06:50 **Wspomóż nas Panie**
07:10 **Spiszmy się jak na rolników przystało!**
07:20 **Familiada** - teleturniej
08:00 **Pytanie na śniadanie**
11:20 **Spiszmy się jak na rolników przystało!** - magazyn rolniczy
11:30 **Rodzinka.pl** - serial
11:55 **Barwy szczęścia** - serial
12:30 **Koło fortuny**
13:05 **Va Banque** - teleturniej
13:35 **Na sygnale** - serial
14:10 **Czarne chmury** - serial
15:10 **Doktor z alpejskiej wioski** - serial
16:00 **Koło fortuny**
16:35 **Familiada** - teleturniej
17:10 **Więzień miłości**
18:00 **Panorama**
18:30 **Va Banque** - teleturniej
19:00 **Rodzinka.pl** - serial

SERIAL OBYCZAJOWY

19:30 **Barwy szczęścia** - serial obyczajowy TVP
20:45 **C. K. Dezerterzy** - cz. II - komedia, prod. Polska, Węgry, 1985, reż. Janusz Majewski, wyk. Marek Kondrat, Zoltan Bezerdy, Wiktor Zborowski, Jacek Sas - Uhrynowski
22:05 **Siostry** - film obyczajowy, prod. Włochy, 2016
23:15 **Zorza nad Gdańskiem** - cykl dokumentalny
00:05 **Rodzinka.pl** - serial komediowy TVP
00:40 **Paradoks** - serial kryminalny TVP
01:35 **Z tatą czy z mamą 2**
03:15 **Długa droga** - film dokumentalny, reż. Weronika Mliczewska

TVN

04:30 **Uwaga!** - magazyn
04:50 **Kuchenne rewolucje** - program kulinarny
05:45 **Mango** - telezakupy
07:00 **Wstajesz i wiesz**
09:00 **Doradca smaku**
09:05 **Szpital**
10:05 **Kuchenne rewolucje** - program kulinarno-rozrywkowy
11:05 **Detektywi**
12:15 **Ukryta prawda**
13:15 **Szpital** - program obyczajowy
14:15 **Detektywi**
15:25 **Milionerzy**
16:00 **Fakty po południu**
17:00 **Kuchenne rewolucje** - program kulinarno-rozrywkowy
18:00 **Ukryta prawda**
19:00 **Fakty**
19:25 **Uwaga! koronawirus**
19:55 **Uwaga!** - magazyn
20:15 **Doradca smaku**
20:20 **Milionerzy**

FILM SENSACYJNY

21:00 **Prestiż** - film sensacyjny, USA, Wielka Brytania, 2006, reż. Christopher Nolan, wyk. Hugh Jackman, Christian Bale, Michael CaineRebecca Hall, Scarlett Johansson, David Bowie, Andy Serkis
23:40 **Kuba Wojewódzki** - talk show
00:45 **Lina** - film sensacyjny, USA, 1984, reż. Clint Eastwood, wyk. Clint Eastwood, Genevieve Bujold, Dan Hedaya, Alison Eastwood, Jennifer Beck
03:10 **Noc magii**
04:30 **Nic straconego**

POLSAT

06:00 **Nowy dzień z Polsat News**
08:45 **Malanowski i Partnerzy** - serial kryminalny prod. Polska
Bronisław Malanowski rozwiązuje zagadki kryminalne, prowadząc biuro detektywistyczne.
09:45 **Sekrety rodziny**
10:45 **Dlaczego ja?**
11:45 **Gliniarze** - serial kryminalny
12:50 **Wydarzenia**
13:25 **Interwencja**
13:45 **Trudne sprawy**
14:45 **Dlaczego ja?**
15:50 **Wydarzenia**
16:20 **Pogoda**
16:25 **Interwencja**
16:45 **Gliniarze**
17:45 **Sekrety rodziny**
18:50 **Wydarzenia**
19:30 **Gość Wydarzeń**
19:45 **Sport , Pogoda**

FILM SENSACYJNY

20:00 **Dzień, w którym zatrzymała się Ziemia**
Jennifer Connelly wciela się w doktor Helen Benson, która poznaje Klaatu - kosmitę usiłującego ostrzec Ziemian przed katastrofą. Gdy władze odmawiają Klaatu spotkania z przedstawicielami ONZ i traktują go jak wroga, Helen i jej pasierb dowiadują się, że nie ma on złych zamiarów.
22:15 **Włoska robota**
00:45 **Dziewczyna z ekstraklasy**
03:20 **Tajemnice losu**
05:00 **Disco Gramy** - program rozrywkowy prod. Polska
05:45 **Telezakupy TV Okazje**

TVP Kultura

07:30 **Wszystkie stworzenia duże i małe** - serial
08:25 **Informacje kulturalne**
08:35 **Powidoki** - Leszek Kołakowski - program publicystyczny
08:50 **Boleś** - film animowany
09:10 **Handlarz cudów** - dramat, prod. Polska, Szwecja, 2009, reż. Jarosław Szoda
11:00 **Pogranicze w ogniu** - serial TVP
12:10 **Noce i dnie** - serial TVP, reż. Jerzy Antczak, wyk. Jadwiga Barańska, Jerzy Bińczycki
13:10 **Gdzie jest dziadek?** - film krótkometrażowy
13:30 **Rok 2020** - cykl dokumentalny
13:55 **Lot, reż. Krzysztof Miklaszewski**
14:35 **Informacje kulturalne**
14:50 **Miasto z morza** - film obyczajowy

KOMEDIA

16:55 **Ostatnia akcja** - komedia sensacyjna
18:30 **Teatr na ten czas**
18:45 **Serialowa nostalgia** - Rodzina Leśniewskich - serial przygodowy TVP
19:15 **Serialowa nostalgia** - Sto minut wakacji
19:45 **Muzeum Polskiej Piosenki**
20:00 **Stulecie Winnych** - serial TVP
21:00 **Lekkie obyczaje** - Ta nasza młodość - film obyczajowy, prod. USA
22:45 **Co dalej?**
23:20 **Portrety**
01:05 **Joanna d'Arc** - opera
03:15 **Teatr na ten czas**
03:25 **Kino nocne - Wakacje Waltera** - komedia

TV Puls

06:00 **Nash Bridges** - serial sensacyjny
07:00 **Rodzinny interes** - serial obyczajowy
08:00 **Lombard. Życie pod zastaw** - serial obyczajowy prod. Polska
10:00 **Zaklinaczka duchów**
Dzięki swojemu darowi Melinda Gordon potrafi komunikować się z zagubionymi duszami zmarłych ludzi i pomaga im przejść na drugą stronę.
14:00 **Lombard. Życie pod zastaw** - serial obyczajowy prod. Polska
16:00 **Rodzinny interes** - serial obyczajowy prod. Polska
18:00 **Lombard. Życie pod zastaw** - serial obyczajow prod. Polska

FILM AKCJI

20:00 **Wasabi: Hubert zawodowiec**
Paryski policjant, Hubert Fiorentini, przylatuje do Tokio, by wziąć udział w pogrzebie dawnej narzeczonej. Na miejscu dowiaduje się, że ma nastoletnią córkę, którą ściga japońska mafia.
21:55 **Imperium wilków**
00:25 **Dorwać Cartera**
02:20 **Na wariackich papierach** - serial kryminalny
03:30 **Zobacz to! Blok powtórkowy: Niesamowite!**
04:20 **Na jedwabnym szlaku**
05:00 **Nash Bridges** - serial sensacyjny

TVN 7

05:05 **Szkoła**
06:05 **Mango telezakupy**
07:30 **Mała piękność** - dokument
08:25 **Po pierwsze kino**
08:30 **Ukryta prawda** - program obyczajowy
11:30 **Mango telezakupy**
11:50 **Szpital** - program obyczajowy
12:50 **Sąd rodzinny** - program sądowy
13:50 **Sędzia Anna Maria Wesołowska** - program sądowy
14:50 **Po pierwsze kino**
14:55 **Ukryta prawda** - program obyczajowy prod. Polska
15:55 **Szkoła**
16:55 **19 +** - obyczajowy
18:00 **Usta Usta** - serial obyczajowy, Polska
19:00 **Ukryta prawda** - program obyczajowy

FILM WOJENNY

20:00 **U-571** - film wojenny, Francja, USA, 2000, reż. Jonathan Mostow, wyk. Matthew McConaughey, Bill Paxton, Harvey Keitel, Jon Bon Jovi, David Keith, Thomas Kretschmann
22:30 **Steve Jobs** - film obyczajowy, USA, Wielka Brytania, 2015, reż. Danny Boyle, wyk. Michael Fassbender, Kate Winslet, Seth Rogen, Jeff Daniels, Michael Stuhlbarg
01:00 **Kości** - serial, USA
02:00 **Druga strona medalu** - talk show
02:35 **Noc magii**

TV 4

06:00 Strażnik Teksasu Cordell Walker (Chuck Norris) walczy ze wszystkimi formami przestępczości w stanie Teksas. **08:00** Nasz Nowy Dom **09:00** Policjantki i Policjanci **12:00** STOP Drogówka **13:00** Święty **14:00** Pamiętniki z wakacji
15:00 Detektywi w akcji **17:00** Pamiętniki z wakacji **18:00** Policjantki i Policjanci **20:00** Święty **21:00** Sprawiedliwi - Wydział Kryminalny
22:00 Silent Hill Heather przez całe życie ucieka przed niebezpiecznymi i niewytłumaczalnymi siłami. W dniu swoich osiemnastych urodzin, nawiedzona kolejnymi koszmarami i przerażona zniknięciem ojca, dowiaduje się, że nie jest osobą, za którą się dotychczas uważała. **00:00** Śmierć na 1000 sposobów **00:30** Spadkobiercy

TV Trwam

11:05 Mocni w wierze **11:35** 100 cudownych miejsc na świecie **11:45** Historia i architektura **12:00** Anioł Pański **12:03** Informacje dnia **12:20** Sanktuaria polskie **12:40** Święty Piotr Julian Eymard
13:30 Msza Święta **14:30** Filmowe Życiorysy **15:00** Żywe kamienie **15:50** Ma się rozumieć **16:00** Informacje dnia **16:10** Jestem mamą
16:30 Kalejdoskop Młodych **16:50** Na grzyby **17:05** Kolory Świętości **17:10** Prosto o gospodarce **17:30** Okiem kamery **17:55** Kartka z kalendarza **18:00** Anioł Pański **18:05** Informacje dnia **18:15** Rozmowy niedokończone **19:25** Święty na każdy dzień **19:30** Każdy maluch to potrafi **19:45** Modlitwa **20:00** Informacje dnia **20:20** Różaniec **20:50** Kartka z kalendarza **21:00** Apel Jasnogórski

dodatek TELEWIZYJNY DO TWOJEJ GAZETY

eprasa.pl a7dd8dea56

Krzyżówka z okazji Święta Wojska Polskiego

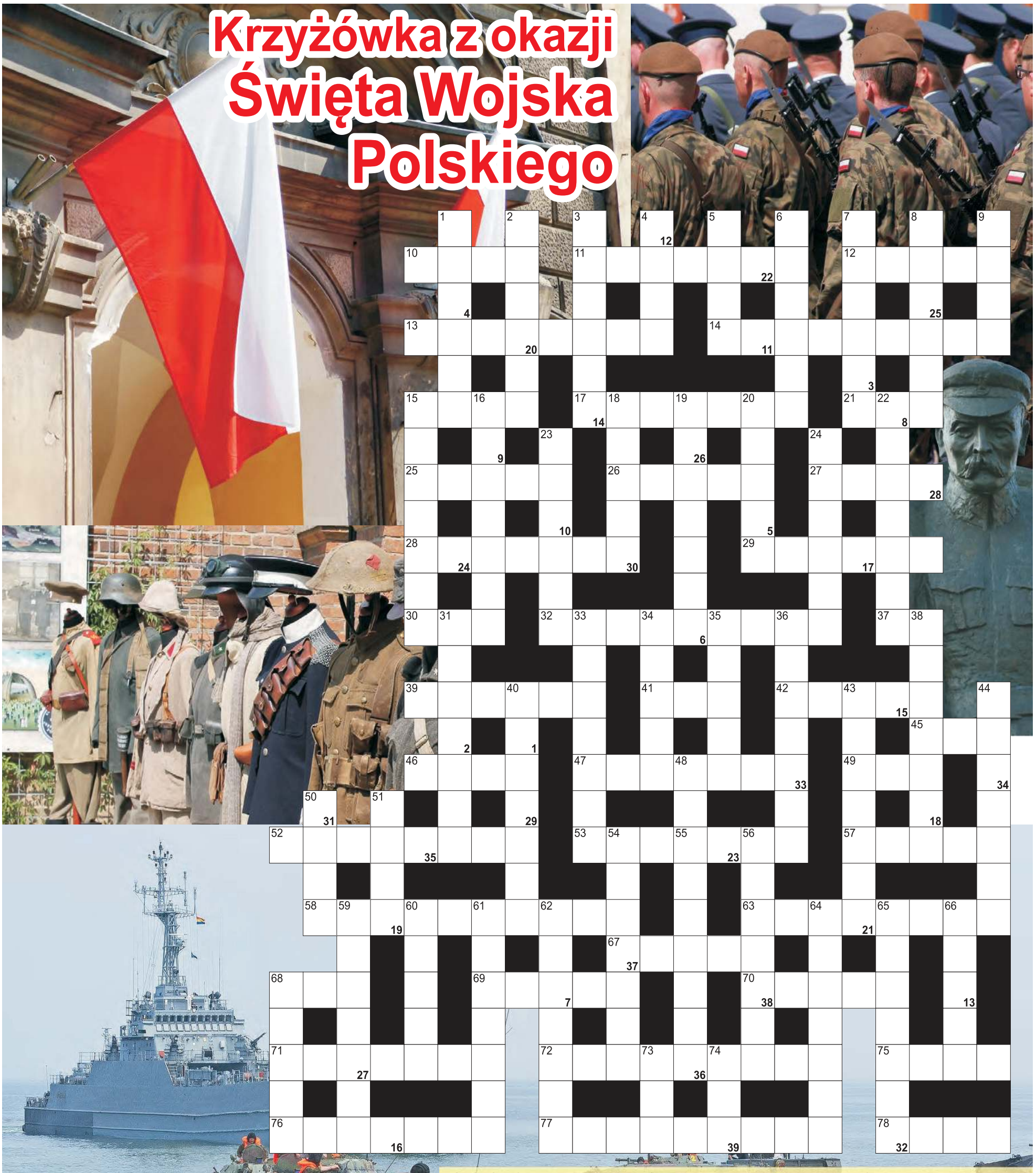

POZIOMO: 10) wybuchowa "pułapka"; 11) składa się z kilku samolotów bojowych; 12) imię Piłsudskiego; 13) uroczysty przemarsz wojska w jego święto; 14) sieć kin w Polsce; 15) wyspa z Nikozją; 17) damski kostium plażowy bez góry; 21) służby mające na oku łapówkarzy; 25) wyspa z La Valletą; 26) i Gajos, i Szyc; 27) kosaciec; 28) polskie, porozbiorowe formacje wojskowe; 29) imię męskie; 30) dźwięk o określonej wysokości; 32) rdzenni australijczycy; 37) mniejszy niż hektar; 39) sąsiadka Konga i Zambii; 41) duży wąż dusiciel; 42) niejeden w słowniku; 45) australijski struś; 46) najdłuższa rzeka Hiszpanii; 47) artyleryjski na pozycje wroga; 49) talent; 52) port lotniczy; 53) ozdobna chusta na szyi; 57) najwyższy aktywny wulkan Kostaryki; 58) kierowanie armią; 63) weselna zamiana wianka na czepek; 67) Dahl, autor "Charliego i fabryki czekolady"; 68) wyciskany z owoców; 69) imię Schrödingera; 70) Zofia dla bliskich; 71) islam lub buddyzm; 72) podstawowe okręty wojenne; 75) Newerly lub Strawiński; 76) był nim Leonid Teliga; 77) położna inaczej; 78) komar lub motyl.

PIONOWO: 1) kasowane przez konduktora; 2) dojrzały samiec wilka; 3) zrzut wojska na tyły wroga; 4) z jesiotra to kawior; 5) Mickiewicz; 6) zginął tam John F. Kennedy; 7) tato inaczej; 8) przednia straż w wojsku, zwiad; 9) murzyńska fryzura; 15) zamek króla Artura; 16) teren do ćwiczeń wojskowych; 18) rasa psów myśliwskich; 19) piloci; 20) serduszka; 22) między pułkiem, a dywizją; 23) błotniste, zarośnięte stawy; 24) dreszcze; 31) człowiek o wszechstronnej wiedzy; 33) żona brata; 34) wielofunkcyjny w kuchni; 35) zawodnik na boisku; 36) Adam, selekcjoner przed Brzęczkiem; 38) żołnierze po odbyciu służby; 40) drzewka w sadzie; 43) mama i tata; 44) galowe na żołnierzach; 48) kreślenie kredkami; 50) pensja żołnierza; 51) śnieg dla anglika; 54) smaczne, toruńskie ciasto; 56) główne miasto kotliny kłodzkiej; 59) leczy nowotwory; 60) techniczne możliwości samolotu; 61) zna się na ziołach; 62) hiszpańska kraina z Pampeluną; 64) tasiemnica, trawa morska; 65) podobne do fortepianu; 66) Jo, norweski pisarz; 68) przybrzeżna lub graniczna; 73) niewiadoma w równaniu; 74) ... - break, dogrywka w tenisie.

Litery od 1 do 39 utworzą hasło:

1	2	3	4	5	6	7	8
9	10	11	12	13	14	15	16
17	18	19	20	21	22	23	24
25	26	27	28	29	30	31	32
33	34	35	36	37	38	39	

eprasa.pl a7dd8dea56

USŁUGI KOSMETYCZNE WELLNESS
Podolog
Izabela Nowakowska
- usuwanie odcisków, modzeli, nagniotków, brodawek
- klamry na wrastające paznokcie
- rekonstrukcja paznokci
- leczenie stopy cukrzycowej
- leczenie stanów zapalnych
- pedicure specjalistyczny
- badania laboratoryjne

Pułtusk
ul. Rynek 19
517 704 405

OGŁOSZENIE
Wójta Gminy Świercze

Na podstawie art. 35 ust. 1 ustawy z dnia 21 sierpnia 1997 roku o gospodarce nieruchomościami (tekst jednolity: Dz. U. z 2020 r. poz. 65 z późn. zm.) informuję, że na tablicy ogłoszeń w siedzibie Urzędu Gminy Świercze (ul. Pułtuska 47) oraz na stronie internetowej urzędu zostanie wywieszony na okres 21 dni wykaz nieruchomości przeznaczonych do sprzedaży w 2020 r.

Wójt Gminy
/Adam Misiewicz/

Burmistrz Miasta Nowy Dwór Mazowiecki informuje, że w dniu 10 sierpnia 2020 roku podał do publicznej wiadomości na okres 21 dni - poprzez wywieszenie na tablicy ogłoszeń w siedzibie Urzędu Miejskiego w Nowym Dworze Mazowieckim przy ulicy Zakroczymskiej 30 (III piętro) - na tablicy ogłoszeń przed budynkiem Urzędu Miejskiego oraz Biuletynie Informacji Publicznej (www.bip.nowydwormaz.pl) – **wykaz dotyczący nieruchomości gruntowej, stanowiącej własność Gminy Miasta Nowy Dwór Mazowiecki przeznaczonej na zamianę, na nieruchomość gruntową należącą do osoby fizycznej.**

Uwaga! Dodatkowe informacje można uzyskać w Wydziale Gospodarki Nieruchomościami i Planowania Przestrzennego Urzędu Miejskiego w Nowym Dworze Mazowieckim, ulica Zakroczymska 30 (III piętro, pokój 318 lub telefonicznie (22) 5-122-215 – pracownik Grażyna Szewczyk).

Z up. Burmistrza
/-/ Janusz Mikuszewski
Z-ca Burmistrza

WAŻNA INFORMACJA

1) Dyrekcja Nowodworskiego Centrum Medycznego w Nowym Dworze Mazowieckim informuje, iż wychodząc naprzeciw panującej pandemii, **wykonujemy testy na koronawirusa SARS-CoV-2 metodą RT-PCR (tj. przez pobranie wymazu z górnych dróg oddechowych).**
Koszt badania: 380,00 zł
Miejsce wykonywania badań: Szpital ul. Miodowa 2 (budynek Nocnej Pomocy Lekarskiej przy wjeździe do Szpitala). Przed badaniem należy uiścić opłatę w kasie w budynku Administracji - codziennie (w dni powszednie) w godzinach od 8 do 10, w niedziele i święta w kasie w Laboratorium.

2) Jednocześnie informujemy, iż **wykonujemy badania w kierunku przeciwciał IgG na COVID-19**
Test na obecność przeciwciał skierowanych przeciwko koronawirusowi COVID-19 przeznaczony jest dla **OSÓB ZDROWYCH** (tzn. nie mających objawów choroby i nie będących w stanie kwarantanny), które chciałyby sprawdzić czy były zakażone COVID-19 w przeszłości. Test pozwala wykryć **przeciwciała w klasie IgG**, których obecność świadczy o przebytym zakażeniu COVID-19 zarówno u osób bezobjawowych, niepełnoobjawowych -„poronnych„ , jak i pełnoobjawowych.
Czułość diagnostyczna testu (prawdopodobieństwo potwierdzenia kontaktu) wynosi ponad 93 % po 10 dniach od wystąpienia objawów, i aż 100 % po 14 dniach od wystąpienia objawów ! Producentem badania jest amerykańska firma **Abbott Laboratories** – światowy potentat i lider w dziedzinie dostarczania produktów diagnostycznych. Odczynniki do wykonania testu produkowane są w USA.
- **Koszt badania 65,00 zł (jest to najniższa cena na rynku).**
- **Miejsce wykonywania badania: Punkt pobrań w Przychodni Specjalistycznej** przy ul. Paderewskiego 7 w Nowym Dworze Maz. w godzinach 7-10.

Przed pobraniem krwi do badania należy **uiścić opłatę** oraz **wypełnić zgodę** na pobranie w Rejestracji. Więcej informacji do uzyskania pod nr telefonu 22 775 47 40 lub 22 775 26 94
Wynik dostępny jest w ciągu 6 godzin od dostarczenia do laboratorium w formie mailowej (przy rejestracji należy podać adres e-mail) lub odbiór osobisty w rejestracji ogólnej w Przychodni Specjalistycznej ul. Paderewskiego 7 w Nowym Dworze Maz.

Z poważaniem,
Dyrektor Jacek Kacperski

Miałeś wypadek?
Pomagamy w uzyskaniu odszkodowania
tel. 510 071 300

PRACA

dam pracę

AAAAAA Zatrudnimy wykwalifikowanych stolarzy, wysokie zarobki, zus.

504 017 573
LEG 50999

- Dekarza lub pom. dekarza 531063848
LEG 51373

Elektryk-hydraulik-monter klimatyzacji-magazynier-mechanik-automatyk serwisant chłodnictwa-atrakcyjne wynagrodzenie 664 473 560
LEG 51329

- **Fryzjera(kę) z doświadczeniem 2500 netto Legionowo 604275131**
LEG 51428

Magazynier. Atrakcyjne wynagrodzenie 664473560
LEG 51327

Młodego mężczyznę do przyuczenia 664 473 560
LEG 51328

- Osoby z niepełnosprawnością. Produkcja. Nowy Dwór. 734 108 163
LEG 51452
- Przyjmę kierowcę emeryta na autobus. Pułtusk i okol. 602701312
PUL 51437
- spawacz lub monter konstrukcji stalowych 508-154-316, 506-920-249 wimar50@wp.pl
NDM 51408
- Szukamy osoby do zaprowadzania i odbierania dwóch córek ze szkoły i przedszkola. Mieszkamy na ul. Pałacowej w Legionowie, tel. 505 391 478
LEG 51466
- Zatrudnię brukarzy,pracowników fizycznych z okolic Pułtuska. Oferuję umowę o pracę oraz atrakcyjne wynagrodzenie. Mile widziane prawo jazdy oraz doświadczenie. 518938622
PUL 51457
- Zatrudnię ekspedientkę do sklepu w Czosnowie. Tel. 503-731-232
NDM 51399
- Zatrudnię od zaraz elektryka lub pomocnika na umowę o pracę. Tel. 602 266 446
LEG 51489

szukam pracy

- Księgowa szuka pracy w okolicach Legionowa, pełen etat, tel. 512-185-250
LEG 51449

AUTO-MOTO

sprzedam

- Citroen Berlingo 1,8 b+g, sprawny, bez rdzy, 5 osob. 509624454
PUL 51438
- KupieKażdeAutoSkuterMotorDostawczyPickupNajlepszeCenySzybkaWycanaNatychmiastowyOdbiór ZaświadczeniaDoKasacjiPomagamyWeWszystkich Sytuacjach Związanymi Z Autami Masz Coś to DzwońPomagamy z Polisami Oc Czynne 24H na dobe 502964469 lukas_farba@op.pl
LEG 51044
- **Skup aut, płatne gotówką, każdy stan, odbiór lawetą 507004316**
LEG 51413
- Skuter Zipp Parco Economic, nowy, przebieg 295 km 798945986
LEG 51459

usługi i akcesoria

- Auto naprawa: mechanika, geometria, części, wyważanie kół, klimatyzacja. Jabłonna. 605 94 91 91, 22/ 782 49 10
LEG 50959

ZDROWIE

przychodnie

ultramedica
CENTRUM ZDROWIA KOBIETY
KLINIKA
GINEKOLOGICZNO - POŁOŻNICZA
Legionowo, ul. Sienkiewicza 10 I p. nad HEBE
tel. 22 732 24 86, 518 447 748

- ULTRAMEDICA CENTRUM ZDROWIA KOBIETY
- ginekologia kompleksowo, prowadzenie ciąży USG 3D/4D
- ortopeda dziecięcy i dla dorosłych
- proktolog, również zabiegi
- dietetyk klliniczny,
ul.Sienkiewicza 10, tel. 518 447 748
www.umedica.pl
LEG 51037

lekarze

- **Dr. n.med. pediatra - neonatolog Maria Gudyka-Piórkowska L-wo, Sienkiewicza 30, 601593502, 22 784 14 18**
LEG 51083
- **Dr n.med Robert Piórkowski Gabinet ginekologiczny L-wo ul. Husarska 9 blok 107, 22 7841418, 601 391 910**
LEG 51082
- GABINET ENDOKRYNOLOGICZNO GINEKOLOGICZNY
dr nauk med. Tadeusz Podsiadłowski
L-wo ul.Zegrzyńska 11 A pon.- pt
- całodobowo, leczenie trądziku
784 81 98, 602 272 345
LEG 51038

inne

USŁUGI KOSMETYCZNE WELLNESS
Podolog
Izabela Nowakowska

- Pedicure podologiczny. Klamra na wrastający paznokieć. Usuwanie: odcisków, modzeli, nagniotków, brodawek, zrogowaciałego naskórka. Pułtusk, ul. Rynek 19, 517 704 405
https://www.facebook.com/Uslugi-KosmetyczneWellness
PUL 51470

nadaj DROBNE na stronie
www.nadajdrobne.pl

SZPITAL
mediq
PORADNIE SPECJALISTYCZNE
Józefa Piłsudskiego 20
05-120 Legionowo
22 774 26 40
www.mediq.pl

SPORT i URODA

TURYSTYKA

NAJLEPSZE OFERTY, PONAD 10 LAT DOŚWIADCZENIA
BIURO PODRÓŻY
Wiesława Nawrot

- Biuro podróży Wiesława Nawrot Najlepsze oferty, first minute i last minute, bilety tanich linii lotniczych, bilety autokarowe. NDMaz., ul. Przejazd 5, tel. 227754333, turystyka@vip-nawrot.pl, www.vip-nawrot.pl
NDM 51453

USŁUGI

remont i budowa

- BRAMY balustrady ogrodzenia 606196690 606196690
LEG 51418
- BRUKARSTWO kompleksowo 606196690 606196690
LEG 51417
- Cyklinowanie układanie 507603653
LEG 51464
- Docieplenia budynków 606196690 606196690
LEG 51421

Docieplenia 508-074-201
LEG 50958

- Elektryka inst.awarie 605401964
LEG 50942
- Glazura remonty solidnie 602670035
NDM 51225

HYDRAULIK 512 121 552
PUL 51052

- Kompleksowe remonty i aranżacje domów i mieszkań A-Z 692528027 www.mradex.pl
LEG 51469
- Malowanie-tapetowanie-remonty osobiście-solidnie 694065757
LEG 51360
- malowanie glazura gres panele plyta k-g 694003120
LEG 51439
- Profesjonalne wiercenie studni 602234237
LEG 51455

ZŁOTA RĄCZKA - usługi budowlane, hydrauliczne, elektryka, mniejsze i większe remonty. Szybko, tanio i solidnie. Referencje. 735953829
LEG 50755

ogrodnicze

WYCINKA DRZEW
METODĄ ALPINISTYCZNĄ
- SEKCYJNA WYCINKA DRZEW
- PRZYCINANIE PRZEŚWIETLANIE KORONY DRZEW
- USUWANIE DRZEW GAŁĘZI KONARÓW MARTWYCH
- USŁUGI RĘBAKIEM , ZRĘBKOWANIE GAŁĘZI ORAZ WYWÓZ UROBKU
698 991 470
Z PODNOŚNIKA • MIEJSCA TRUDNO DOSTĘPNE • PROFESJONALNIE

- Wycinka drzew metodą alpinistyczną
- sekcyjna wycinka drzew
- przycinanie, prześwietlanie koron drzew
- usuwanie martwych drzew, gałęzi, konarów
- usługi rębakiem, zrębkowanie gałęzi oraz wywóz urobku
Z PODNOŚNIKA,
MIEJSCA TRUDNO DOSTĘPNE,
PROFESJONALNIE
698-991-470
LEG 50825

transport

ASEN-PSP
WYWÓZ NIECZYSTOŚCI PŁYNNYCH
tel. 508 604 643

- ASEN-PSP
Wywóz nieczystości płynnych
508 604 643
PUL 50916

nadaj DROBNE na stronie
www.nadajdrobne.pl

finanse i prawo

- **BIURO RACHUNKOWE Anna Święcka Prowadzenie Ksiąg Rachunkowych, Ksiąg Podatkowych, VAT, ZUS, Reprezentacja w US i ZUS, Wyprowadzenie zaległości podatkowych. tel:227743594, kom:605859559, e-mail:a.swiecka@wp.pl**
LEG 50855

UBEZPIECZENIA
Wiesława Nawrot

- Kompleksowe ubezpieczenia: komunikacyjne, majątkowe, na życie, turystyczne. Ubezpieczenia Wiesława Nawrot, NDMaz., ul. Przejazd 5, tel. 664416376, 227754333, ubezpiecznia@vip-nawrot.pl, www.vip-nawrot.pl
NDM 51454

inne

- **Anteny, usługi RTV, domofony, wideofony, alarmy. 608630582**
LEG 51320

BIZNES

- Dywany-Wykładziny-Chodniki Kacice11A k/Pułtuska 23/692 58 49
PUL 50993

NIERUCHOMOŚCI

sprzedam działkę

- 1037m, Jabłonna, wszystkie media, 370 tys. 602222431
LEG 51488
- 1940m, stykająca się z lasem legionowskim w Jabłonnie, 220zł/m 602222431
LEG 51487
- Działka budowlana z mediami od 2000 do 3800 m2. Pięknie położona wśród domów jednorodzinnych w Wieliszewie 664710210
LEG 51478
- **Działki rekreacyjno-budowlane w Woli Młockiej, gm.Glinojeck 502280954**
LEG 51477
- Miękoszyn działka 6800m2 782043064
LEG 51412
- Sprzedam działkę w Nasielsku, ul. Ogrodowa, 1164 m., tel. 504 178 711
NDM 51446

kupię nieruchomość

- Kupię mieszkanie 1 lub 2 pokojowe w Legionowie 884392434
LEG 51450

do wynajęcia

- Chotomów,mieszk.40m 690391165
LEG 51458
- L-wo M3 po remoncie 692765190
LEG 51476
- L-wo ul. Hubala 31m 513661223
LEG 51434
- M3 Jabłonna, osiedle zamknięte, półpiętro, 47m, częściowo umeblowane, garaż, 1700 zł 602222431
LEG 51486
- Miejsce garażowe w nowym bloku ul. Broniewskiego 2 609565137
LEG 51480
- Mieszkanie 3-pokojowe z umeblowaniem lub bez, wysoki parter, ul. Pałacowa w Legionowie 664710210
LEG 51479

inne

- Sprzedam garaż murowany z prądem i kanałem przy ul. Warszawskiej w Nowym Dworze Maz. Więcej info pod nr tel 518712840
NDM 51474

ROLNICTWO

sprzedam

- Kombajn Bizon 10 tys. zł i stół do rzepaku 736 259 182
PUL 51436
- Pług 3 i 5 skibowy, siewnik, kultywator, opryskiwacz, rozsiewacz do nawozów, rozrzutnik 23/691 09 46
PUL 51475

inne

- Kupię każdy ciągnik rolniczy/kombajn, gotówka 507004316
LEG 51414

eprasa.pl a7dd8dea56

POŻYCZKA ekspresowa Z GWARANCJĄ
Nawet do 5000 zł
Szybka decyzja
Minimum formalności
EdenFinance
797-705-110
Maksymalna RRSO 689 %

Zakład Usług Komunalno-Socjalnych
ODPADY BIO
trawa, liście, gałęzie
1 worek 120 l. do 10 zł
ODPADY BUDOWLANE
oraz KOMUNALNE – oferujemy podstawienie kontenerów KP7 do 450 zł – do negocjacji w zależności od ilości i rodzaju odpadów)
Wyżej wymienione odpady przyjmujemy także na terenie naszej bazy: Łajski, ul. Starych Sosnowców 8 – po uzgodnieniu telefonicznym 692 880 332
05-120 Legionowo, ul. Myśliwska 16
tel. 22 784 58 38, tel. kom. 692 880 332
zuks.pacewicz@wp.pl

OGŁOSZENIA DROBNE
do bieżącego numeru przyjmujemy
DO PONIEDZIAŁKU
do godziny 12:00.

OGŁOSZENIE O PRZETARGU

Wojskowe Zakłady Łączności Nr 1 S.A.
z siedzibą w Zegrzu
zapraszają do składania ofert na:

„Remont dachów budynków A, B i D1 na terenie Wojskowych Zakładów Łączności Nr 1 Spółka Akcyjna w Zegrzu"

Szczegółowy opis przedmiotu zamówienia i innych wymagań związanych z przetargiem został zawarty w Specyfikacji Istotnych Warunków Zamówienia – SIWZ, ozn. sprawy 001/ZP/2020, zamieszczony na stronie internetowej www.wzl1.com.pl/pl/ogloszenia

Termin składania ofert do dnia **18.08.2020 r. godz. 10.00.**

OBWIESZCZENIE

Starosty Legionowskiego
z 4 sierpnia 2020 r.
o wydaniu decyzji o zezwoleniu na realizację inwestycji drogowej

Na podstawie art. 49 ustawy z dnia 14 czerwca 1960 r. - Kodeks postępowania administracyjnego (t.j. Dz. U. z 2020 r., poz. 256) oraz art. 11f ust. 3 ustawy z dnia 10 kwietnia 2003 r. o szczególnych zasadach przygotowania i realizacji inwestycji w zakresie dróg publicznych (t.j. Dz. U. z 2018, poz. 1474)

zawiadamiam,

że na wniosek Zarządu Powiatu w Legionowie, z siedzibą w Legionowie, przy ul. Sikorskiego 11, z dnia 16.01.2020 r., skorygowany i uzupełniony w dniu 29.06.2020. oraz w dniu 03.07.2020 r., została wydana, w dniu 04.08.2020 r. decyzja nr 1153/20 (znak sprawy WA.6740.74.2020.JO) o zezwoleniu na realizację inwestycji drogowej polegającej „Przebudowie i rozbudowie drogi powiatowej nr 1807 W, w gminie Serock od drogi krajowej nr 61 do drogi krajowej nr 62 w zakresie odcinka I – ul. Promyka w miejscowości Karolino, na terenie działek o nr ewid.: - przed nawiasem podano numer działki ulegającej podziałowi, w nawiasie nr działek po podziale, wytłuszczone działki przeznaczone na realizację inwestycji drogowej: **94/4**, 106/3 (**106/9**, 106/10), 106/4 (**106/7**, 106/8), 97/2 (**97/5**, 97/6), 97/1 (**97/3**, 97/4), 96 (**96/1**, 96/2), 95 (**95/1**, 95/2), 91 (**91/1**, 91/2), 169/6 (**169/14**, 169/15), **169/2**, 169/3 (**169/12**, 169/13), 169/4 (**169/10**, 169/11), 85/4 (**85/17**, 85/18), 85/8 (**85/11**, 85/12), 85/10 (**85/15**, 85/16), 85/9 (**85/13**, 85/14), 83/1 (**83/3**, **83/4**, 83/5), 83/2 (**83/6**, 83/7), 79 (**79/1**, 79/2), **78/10**, 78/8 (**78/15**, 78/16), 78/4 (**78/13**, 78/14), 78/6 (**78/11**, 78/12), 113/10 (**113/21**, 113/22), **113/3**, 113/2 (**113/19**, 113/20), 77/4 (**77/6**, 77/7), **77/5**, **107/5**, 107/3 (**107/10**, 107/11), 107/2 (**107/8**, 107/9), 105/8 (**105/15**, 105/16), **105/1**, 105/5 (**105/17**, 105/18), 105/7 (**105/13**, 105/14), 105/3 (**105/11**, 105/12), 105/2 (**105/9**, 105/10), 98 (**98/1**, 98/2), **93/4**, **86/27**, 86/5 (**86/50**, 86/51), 86/6 (**86/48**, 86/49), 86/3 (**86/46**, 86/47), **86/13**, 84 (**84/1**, 84/2), **80/5**, 80/4 (**80/8**, 80/9), 80/7 (**80/14**, 80/15), 80/6 (**80/12**, 80/13), 80/3 (**80/10**, 80/11), 116 (**116/1**, 116/2) obręb nr 14 Karolino, oraz **228** obręb nr 16 Ludwinowo Zegrzyńskie, gmina Serock

adres zamierzenia budowlanego wskazujący działki lub ich części, z których korzystanie będzie ograniczone: dz. nr ew. 228 obręb 16 Ludwinowo Zegrzyńskie- przebudowa drogi,

W związku z powyższym zawiadamia się, iż z treścią w/w decyzji strony postępowania mogą zapoznać się w Wydziale Architektury w Starostwie Powiatowym w Legionowie w godzinach pracy Urzędu.

Zawiadomienie stron uważa się za dokonane po upływie 14 dnia od daty publicznego ogłoszenia.

Od decyzji przysługuje stronom odwołanie do Wojewody Mazowieckiego za pośrednictwem Starosty Legionowskiego, w terminie 14 dni od dnia publicznego ogłoszenia.

z up. Starosty
(-) Łukasz Kucharzewski
Naczelnik Wydziału Architektury

GPGiN.6721.2.31.2018

OGŁOSZENIE

o wyłożeniu do publicznego wglądu projektu miejscowego planu zagospodarowania przestrzennego dla części wsi Wieliszew, gm. Wieliszew (rejon ul. Polnej) wraz z prognozą oddziaływania na środowisko

Na podstawie art. 17 pkt 9 i 11 ustawy z dnia 27 marca 2003 r. o planowaniu i zagospodarowaniu przestrzennym (t.j. Dz. U. z 2020 r., poz. 293 z późn. zm.) oraz art. 39 ust. 1 ustawy z dnia 3 października 2008 r. o udostępnianiu informacji o środowisku i jego ochronie, udziale społeczeństwa w ochronie środowiska oraz o ocenach oddziaływania na środowisko (t.j. Dz. U. z 2020 r., poz. 283 z późn. zm.) oraz uchwały Nr VIII/67/2015 Rady Gminy Wieliszew z dnia 27 maja 2015 roku w sprawie: przystąpienia do sporządzenia miejscowego planu zagospodarowania przestrzennego dla części wsi Wieliszew, gm. Wieliszew (rejon ul. Polnej)

zawiadamiam o wyłożeniu do publicznego wglądu projektu miejscowego planu zagospodarowania przestrzennego dla części wsi Wieliszew, gm. Wieliszew (rejon ul. Polnej) wraz z prognozą oddziaływania na środowisko,

w dniach od 3 września 2020 roku do 30 września 2020 roku,

w siedzibie Urzędu Gminy Wieliszew (Sala Koncertowa im. Krzysztofa Klenczona) od poniedziałku do piątku w godz. od 8°° do 16°° oraz na stronie www.bip.wieliszew.pl.

Dyskusja publiczna nad przyjętymi w ww. projekcie planu rozwiązaniami odbędzie się w dniu 9 września 2020 roku w siedzibie Urzędu Gminy Wieliszew, ul. Modlińska 1, 05-135 Wieliszew (Sala Koncertowa im. Krzysztofa Klenczona) o godz. 12:00.

Zgodnie z art. 18 ust. 1 ustawy o planowaniu i zagospodarowaniu przestrzennym każdy, kto kwestionuje ustalenia przyjęte w projekcie planu miejscowego, może wnieść uwagi.

Uwagi do projektu planu można składać w formie papierowej lub elektronicznej do Wójta Gminy Wieliszew, ul. Modlińska 1, 05 - 135 Wieliszew (jako wniesione na piśmie uznaje się również uwagi wniesione za pomocą elektronicznej skrzynki podawczej opatrzone kwalifikowanym podpisem elektronicznym, podpisem zaufanym albo podpisem osobistym), z podaniem imienia i nazwiska wraz z adresem zamieszkania lub nazwy jednostki organizacyjnej i adresu siedziby, oznaczenia nieruchomości, której uwaga dotyczy **w nieprzekraczalnym terminie do dnia 21 października 2020 roku.**

Jednocześnie informuję, że zgodnie z art. 46 ust. 1 ustawy z dnia 3 października 2008r. o udostępnianiu informacji o środowisku i jego ochronie, udziale społeczeństwa w ochronie środowiska oraz o ocenach oddziaływania na środowisko (t.j. Dz. U. z 2020 r., poz. 283 z późn. zm.), prowadzone jest postępowanie w sprawie strategicznej oceny na środowisko dotyczącej projektu ww. planu, zaś zgodnie z art. 54 ust. 2, organ opracowujący projekt planu zapewnia możliwość udziału społeczeństwa w tym postępowaniu. Stosownie do art. 39 ust. 2 i art. 40 ww. ustawy informuję o możliwości zapoznania się z dokumentacją sprawy w siedzibie Urzędu Gminy Wieliszew lub stronie www.bip.wieliszew.pl oraz o możliwości zgłaszania uwag, na warunkach określonych w niniejszym ogłoszeniu. Organem właściwym do rozpatrzenia uwag jest Wójt Gminy Wieliszew.

Z up. Wójta Gminy
Z-ca Wójta Gminy
Magdalena Stanisława Radzikowska

P.P.H.U. EKO-INVEST
NIERUCHOMOŚCI
NA SPRZEDAŻ

MIESZKANIA
Pułtusk, ul. Rynek – 62,8 m2, 3 pokoje, I piętro – 199 000 pln
Pułtusk, ul. Warszawska – 64 m2, 3 pokoje, I piętro z balkonem – 220 000 pln
Pułtusk, al.1000-lecia – 75 m2, 4 pokoje, IV piętro z balkonem – 280 000 pln
Pułtusk, ul. Traugutta – 122 m2, 4 pokoje, III piętro z balkonem – 500 000 pln

DOMY
Pułtusk – 130 m2/1000m2 – 399 000 pln
Pułtusk/Poplawy – 110 m2/850m2 – 435 000 pln
Pułtusk/Popławy – 120 m2/2921m2 – 450 000 pln
Nowy Sielc – 110 m2/817 m2 – 180 000 pln
Gnojno – 66 m2/3600 m2 – 195 000 pln
Pokrzywnica/Gzowo – 116m2/1502m2 – 435 000 pln
Pułtusk/okolice – 168 m2/942m2 – 399 000 pln
Winnica – 270m2/2100 m2 – 520 000 pln
Skaszewo Włościańskie gm.Gzy – 230 m2/4400 m2 – 480 000 pln
Winnica/Rębkowo – 270m2/3300 m2 – 420 000 pln
Pułtusk/Kacice – 120m2/825 m2 – 300 000 pln
Różan/Załuzie – 171m2/2254 m2 – 295 000 pln

DZIAŁKI
Pułtusk/Popławy – 33096 m2 przy Narwi –992 880 pln
Pułtusk/okolice – 11000 m2 przy Narwi – 1 100 000 pln
Pułtusk – 6000 m2 – 660 000 pln
Pułtusk – 2000 m2 – 250 000 pln
Pułtusk/Popławy – 651 m2 – 65 100 pln
Pułtusk/Popławy – 1538 m2 – 150 000 pln
Pułtusk/Popławy – 1235 m2 – 75 000 pln
Pułtusk/Kleszewo – 6 0000 m2 – 999 000 pln

MIEJSCE GARAŻOWE
Pułtusk/Osiedle Klimaty – garaż – 35 000 pln

SUPER OKAZJA – Pułtusk, dom 320 m2/1 301 m2 z ogrodem oraz drugimbudynkiem mieszkalnym, parterowym o powierzchni 66 m2 – 1 100 000 zł

Poszukujemy do szybkiej sprzedaży mieszkań w Pułtusku 1, 2 i 3 pokojowych, parter, I piętro

Pułtusk, ul.Rynek 16, I piętro
ZAPRASZAMY NA NASZĄ STRONĘ INTERNETOWĄ: tel./fax 23 692 06 82, kom. 502 587 830
www.ekoinvest.nieruchomosci.pl e-mail: romanski42@interia.pl

eprasa.pl a7dd8dea56

Pałac w Jabłonnie

Chrzciny

PAŁAC W JABŁONNIE #POCZUJNASZAHISTORIE

- UROCZYSTA ATMOSFERA
- ZNAKOMITA KUCHNIA
- PIĘKNE ZDJĘCIA W PAŁACOWYCH WNĘTRZACH
- BEZPŁATNY PARKING

info@palacjablonna.pan.pl
tel.: 22 774 48 62

Rolety,Verticale,Moskitiery
tel. 608 682 772
Pomiar i wycena Gratis!

AUTO NAPRAWA
• MECHANIKA • GEOMETRIA • CZĘŚCI
• WYWAŻANIE KÓŁ • KLIMATYZACJA
Adam Szczypkowski
05-110 JABŁONNA ul. WYGONOWA 1
pn. - pt.: 8.00 - 17.00
☎605 94 91 91
022 782 49 10

WYCINKA DRZEW METODĄ ALPINISTYCZNĄ
- SEKCYJNA WYCINKA DRZEW
- PRZYCINANIE PRZEŚWIETLANIE KORONY DRZEW
- USUWANIE DRZEW GAŁĘZI KONARÓW MARTWYCH
- USŁUGI RĘBAKIEM , ZRĘBKOWANIE GAŁĘZI ORAZ WYWÓZ UROBKU
698 991 470
Z PODNOŚNIKA • MIEJSCA TRUDNO DOSTĘPNE • PROFESJONALNIE

FOTO -TANIO- VIDEO
www.foto-legionowo.pl

DRUK CYFROWY
ul. RYNEK 2
LEGIONOWO
tel. 22 784 90 55
e-mail: wtio@tio.com.pl
WYDAWNICTWO tio

OGŁOSZENIA DROBNE można nadać na stronie **www.nadajdrobne.pl**

ZWIERZĘTA

na 4 łapy

■ Albert to 4-letni, czarny, nie wykastrowany kocur znaleziony na terenie Legionowa. Kot jest pod stałą opieką weterynaryjną. Ma uszkodzone oko (będzie poddany operacji jego usunięcia). Albert cierpi również z powodu świerzbu, za uszami ma rany od ciągłego drapania. Mamy nadzieję, że chłopak szybko powróci do zdrowia i swojego domu, bo to wielki pieszczoch, który cały czas lgnie do człowieka. Tel: 795 845 242 fundacjapsom.pl
NDM 51485

■ Gambol to roczny średniej wielkości (14 kg) piesek znaleziony na terenie gminy Czosnów. W pierwszym kontakcie nieco zdezorientowany chłopiec, szybko przełamuje swoje obawy i lgnie do człowieka. Psiak jest grzeczny, uwielbia pieszczoty, bardzo ładnie chodzi na smyczy. Roczniak czeka na swego człeka. Tel: 795 845 242 fundacjapsom.pl
NDM 51482

■ Pięć maluszków, 8-tygodniowych (3 chłopców, 2 dziewczynki), z dłuższym włosem poleca się do domów niewychodzących. Kociaki mają książeczki, są odrobaczone. Dwa 6-tygodniowe uratowane maleństwa, bez Mamy, pilnie szukają swojej odpowiedzialnej rodziny adopcyjnej. Kociaki o dłuższej sierści są w pełni samodzielne i kuwetkowe. Dla kogo kuleczki szczęścia? Tel: 505 115 269
LEG 51484

■ Tristan to cierpliwy, rudy 7-latek dużej wielkości (36 kg) znaleziony na terenie gminy Czosnów. Pierwszy raz pisaliśmy o nim w lutym tego roku, nadal jest pod opieką weterynarza, z uwagi na trudno gojącą się ranę łapy. Chłopak jest łasuchem, otwartym na człowieka i inne psy, na wybiegu energiczny i skory do biegania, dobrze radzi sobie na smyczy. Chcesz mieć wspaniałego przyjaciela - adoptuj Tristana! Tel: 795 845 242 fundacjapsom.pl
NDM 51483

UROCZYSTOŚCI

organizacja imprez

RESTAURACJA LEGIONOWSKA

■ **RESTAURACJA LEGIONOWSKA; chrzciny, komunie, stypy, urodziny, uroczyste obiady, romantyczne kolacje, catering. Tel. 505-360-809, www.legionowska.pl**
LEG 51247

SPRZĘT IT

MATRYMONIALNE

KOMUNIKATY

RÓŻNE

ELEKTRO INSTAL
tel.: 22 766 12 18
22 782 41 31
HURTOWNIA ELEKTRYCZNA ELEKTROINSTAL JABŁONNA HURT-DETAL KABLE,PRZEWODY,OŚWIETLENIE TEL.22/7824131
LEG 51338

■ Przyjmę lodówkę i mały telewizor. Pułtusk 733 447 310
PUL 51467

■ Sprzedam 4-letnią spółkę z o.o. specjalizującą się w najmie pojazdów. Więcej informacji pod numerem telefonu 730866255
LEG 51471

OGŁOSZENIA DROBNE do bieżącego numeru przyjmujemy **DO PONIEDZIAŁKU** do godziny 12:00.

INTER CARS
Filia Legionowo
ul. Zegrzyńska 4
tel.: 22 767 53 80
tel.: 22 767 53 89
INTERCARS.COM.PL

Słodkie Marzenia
Pracownia tortów artystycznych
Sylwia Szajter-Ziółek
ul.Polna 37A
05-124 Skrzeszew
tel.515 135 884
Więcej zdjęć na
www.slodkiemarzenia.com
Torty malowane, przestrzenne z ręcznie robionymi figurkami.
Ciasto tylko z najlepszej jakości składników!
III miejsce w Mistrzostwach Europy w Dekoracji Tortów !

WYPOŻYCZALNIA SPRZĘTU BUDOWLANEGO I ELEKTRONARZĘDZI
RUSZTOWANIA
ZAGĘSZCZARKI
MŁOTY WYBURZENIOWE
CYKLINIARKI i INNE
05-120 Legionowo, ul. Bolesława Chrobrego 49c
tel. (022) 784 50 88

MOTOKLINIKA
mgr inż. Zbigniew Książek
MECHANIKA I ELEKTRYKA SAMOCHODOWA WSZYSTKICH MAREK
Legionowo, Ul. Wrzosowa 11a
tel. 22 784 44 50, 504 688 558
www.motoklinika.auto.pl

eprasa.pl a7dd8dea56

ELEKTRO ei INSTAL
JABŁONNA

POLSKA FIRMA

Oświetlenie i oprawy
Osprzęt elektryczny
Automatyka
Kable oraz przewody
Systemy prowadzenia przewodów

2,4 km
Jabłonna
ul. Zegrzyńska 29/31

www.elektro-instal.eu

eprasa.pl a7dd8dea56

KULTURA W CZASACH ZARAZY. Cykl wywiadów z artystami oraz osobami tworzącymi ciekawe zjawiska kulturowe.

Zapraszamy do zapoznania się z wywiadem przeprowadzonym w sierpniu tego roku przez **dr Roberta Żbikowskiego (RŻ)** kuratora wystaw w Galerii Sztuki na Prostej w Jabłonnie z artystką **Katarzyną Gawlik (KG)**.

„Od wnętrz do obrazów”

Katarzyna Gawlik

Katarzyna Gawlik - Moje osiedle - olej

(RŻ) Jak to jest być artystką?

(KG) Nie jest łatwo. Każdy artysta – oprócz artystów-biznesmanów – inaczej widzi rzeczywistość, a to utrudnia komunikację. Ludzie gonią nie wiadomo za czym. Świat tworzy się na nowo. Dzięki mediom okazuje się, że każdy może, a właściwie nawet powinien, być artystą lub przynajmniej kimś wyjątkowym. A jak już ma się takie bezkrytyczne przekonanie, to po co Ci artyści i ich dzieła. Przecież sam możesz sobie zrobić „super artystyczne” dzieła oprawiając w ramki kawałki tapet lub wykładzin - jak w telewizji przekonuje jedna z gwiazd dekoracji wnętrz. Do tego ta ciągła niepewność i fale zalewających pomysłów lub na odwrót: cisza, pustka w głowie. No i jeszcze tzw. Rynek sztuki, który w Polsce tak naprawdę nie istnieje. Obrazy uznanych powszechnie artystów kupują bogaci jako lokatę kapitału, reszta właściwie nie istnieje.

(RŻ) Twoje malarstwo nasycone jest ciepłymi barwami. Czym dla Ciebie jest kolor?

(KG) Kolor. Ponieważ kolorów używam oszczędnie tworząc chromatyczne kompozycje, dlatego kolor jest dla mnie wyzwaniem. W miarę upływu czasu, widzę że moja paleta się zawęża czasem, wręcz do kilku kolorów. Tak jest z moimi ostatnimi pracami, gdzie głównymi bohaterami są biel i odcienie ziemi: sieny, umbry, ugrów z akcentami czerni lub głębokiego błękitu pruskiego. To taka „zabawa” kompozycyjno kolorystyczna w celu uzyskania właściwego? założonego? wymyślonego efektu.

(RŻ) Wolisz rysować czy malować?

(KG) Zdecydowanie, to malarstwo jest moim polem działania. Daje więcej możliwości. Jest większym wyzwaniem. Aczkolwiek walor tak istotny w rysunku jest też nieodłączną częścią malarstwa. Zestawianie jasnych z ciemnymi i ugrów z bielami i srebrzystościami daje znacznie więcej kombinacji kompozycyjnych, a co za tym idzie zabawy, radochy.

(RŻ) Jak dokonujesz wyboru formatu obrazów i czy pamiętasz swoją najmniejszą i największą pracę plastyczną?

(KG) Świadomie ;) A tak serio wszystko zależy od sytuacji, nastroju czasem zamówienia. Ja wolę duże powierzchnie. Mają więcej „powietrza”, mam gdzie się rozpędzić, „machnąć pędzlem, zatrzeć szpachlą”. Jest miejsce na gest, na światło i na detal. Duże formaty dają mi zdecydowanie więcej radości w malowaniu.

Katarzyna Gawlik - Moje osiedle - olej

(RŻ) Co inspiruje Cię we współczesnej sztuce, czy masz ulubionych artystów?

(KG) Właściwie trudno mi powiedzieć. Lubię oglądać prace innych artystów. Czasem mnie poruszają, czasem coś zainspiruje. Głównie inspirują mnie do pracy :) Prawdę mówiąc, dziś chyba nie mam jakichś ulubionych twórców. Przypominam sobie, że w liceum inspirował mnie Jerzy Tchórzewski…

(RŻ) Czy swoim obrazom nadajesz tytuły i jakie mają one znaczenie dla Ciebie ale też i dla odbiorcy?

(KG) Czasem nie nadaję swoim obrazom tytułów. Innym razem „przychodzą” same w trakcie malowania. Ale z ostatnim cyklem było zupełnie inaczej, w większości wypadków najpierw były tytuły, nazwy, ale to też nie była regułą.

(RŻ) Zauważyłem, że w Twojej pracowni powstają cykle prac np. ten z ludzikami możemy obecnie oglądać w Galerii Sztuki na Prostej. Jestem ciekaw czy podjęłabyś wyzwanie namalowania obrazu na zamówienie?

(KG) Rzeczywiście maluję cyklami jeszcze nie dawno były to kompozycje pasowe, głównie poziome zawierające elementy przedstawiające, potem były pasowe pionowe, inspirowane lasem, drzewami, przyrodą. Teraz kompozycje zupełnie otwarte pełne światła i subtelnych faktur ale za to, znów z elementami przedstawiającymi, ludzikami. Trochę baśniowe ale wyabstrahowane z tła zajęte swoimi działaniami, nawet gdyby było to stanie pod latarniami ;) . Maluję też obrazy na zamówienie, często są to wersje moich obrazów

Katarzyna Gawlik - Łuk 4

Katarzyna Gawlik - salonnowo

eprasa.pl a7dd8dea56

Katarzyna Gawlik - Turyści - olej

Katarzyna Gawlik - Huśtawki - olej

ale zmniejszone, w pionie, a nie jak oryginał w poziomie, ze zmienioną/zmodyfikowaną kolorystyką. Ale zdarzają się też obrazy absolutnie różne od tego co maluję na co dzień np. Konie.

(RŻ) Jesteś artystką wszechstronną, oprócz malarstwa zajmujesz się również projektowaniem wnętrz. Jaki jest Twój ulubiony styl aranżacji wnętrz?

(KG) Minimalizm. Wnętrza wysmakowane kolorystycznie, proste ale jednocześnie eleganckie i nowoczesne. Najważniejsze aby charakter wnętrza odpowiadał potrzebom i upodobaniom klienta. Jeśli ktoś lubi złoto, to trzeba to złoto we wnętrzu tak skomponować żeby wyglądało dobrze i już. Wnętrza to moja druga pasja. Jak pojawia się jakiś nowy projekt jest dokładnie jak z malowaniem, wsiąkam i nic wokół mnie nie interesuje, póki nie znajdę chociaż zarysu koncepcji.

(RŻ) W ostatnich dniach w powiecie legionowskim prowadziłaś plenery plastyczne. Proszę opowiedz o swojej pracy pedagogicznej.

(KG) Prowadzenie plenerów nie jest takie proste, szczególnie z amatorami. Właściwie to już artyści, ale moim zadaniem warto jest im pomóc w tym początkowym okresie twórczości. Skorzystać ze swojej wiedzy i doświadczenia, aby nie musieli wywarzać otwartych już drzwi ;) Trzeba być bardzo uważnym, aby nikogo nie urazić – wiadomo, artyści to wrażliwcy. Nikt nie lubi przyjmować słów krytyki, dlatego tak ważny jest dla mnie sposób formułowania uwag. Tak żeby nikt po korekcie, uwadze, radzie nie poczuł się źle.

(RŻ) Jak radzisz sobie w czasach pandemii, czy odnajdujesz pomoc w sztuce?

(KG) Całkiem nieźle. Choć z jednej strony ludzi na ulicach i w galeriach mało. Wszyscy raczej zajęci podstawowymi potrzebami, więc kto by tam zwracał na sztukę uwagę. Z drugiej strony, mam więcej czasu na malowanie, choć wena czasem gdzieś ucieka – takie czasy. Wtedy siadam cichutko w kąciku i czekam aż wróci i wtedy znów maluję.

(RŻ) Jakie masz plany na swoje kolejne prace plastyczne?

(KG) Tak naprawdę, już od bardzo dawna niczego nie planuję. Jak się pojawia wena, to tworzę, a jak się do tego wszystkiego pojawia możliwość zrobienia wystawy to ją robię. Nie jestem typem managera, który już dawno zaplanował swoją karierę, a teraz tyko wykonuję kolejne ruchy, które mają doprowadzić mnie na „szczyt sławy" ;) Jestem tylko artystą, kasia-gawlik.pl

(RŻ) Dziękuję za rozmowę i życzę Ci wielu wspaniałych wystaw oraz ciekawych zleceń aranżacji wnętrz .

ZA TYDZIEŃ: Rozmawa z graficzką, plakacistką Anną Pągowską

Katarzyna Gawlik - Wróble na drutach - olej

Galeria Sztuki na Prostej zajmuje się promocją sztuki, pokazujemy prace artystów, organizujemy spotkania, a wszystko w przekonaniu, że kultura tutaj na Mazowszu ma wielką siłę w postaci twórców i ich prac. Obecnie, kiedy nasza placówka ograniczyła swoją aktywność głównie do działań online koncentrujemy się na działalności edukacyjnej skierowanej do młodych odbiorców. Dużym wsparciem w tak trudnych czasach dla kultury jest obecność naszego patrona medialnego To i Owo, które chętnie zgodziło się zamieszczać informacje o artystach związanych z Galerią Sztuki na Prostej. Galeria Sztuki na Prostej, ul. Prosta 2, 05-110 Jabłonna www.galeriasztukinaprostej.pl

Katarzyna Gawlik - Świt w zagajniku - olej

Katarzyna Gawlik - Złote wierzby - olej

eprasa.pl a7dd8dea56

Wójt Gminy Wieliszew Paweł Kownacki
i Dowódca 32. Wieliszewskiego dr OP ppłk Grzegorz Konkel zapraszają

LETNIE UROCZYSTOŚCI PATRIOTYCZNE w GMINIE WIELISZEW | 2020

ŚWIĘTO WOJSKA POLSKIEGO - 100. ROCZNICA BITWY WARSZAWSKIEJ

14 SIERPNIA OLSZEWNICA STARA

17.00 MSZA ŚW. POLOWA NA SKWERZE 11 LISTOPADA | OKOŁO 18.00 PODNIESIENIE FLAGI PAŃSTWOWEJ, ZŁOŻENIE WIĄZANEK POD POMNIKIEM ODZYSKANIA NIEPODLEGŁOŚCI | KONCERT PIEŚNI PATRIOTYCZNYCH W WYKONANIU WOJCIECHA BARDOWSKIEGO

81. ROCZNICA WYBUCHU II WOJNY ŚWIATOWEJ

1 WRZEŚNIA WIELISZEW

9.00 MSZA ŚW. W KOŚCIELE W WIELISZEWIE, PRZEMARSZ NA KWATERĘ WOJENNĄ CMENTARZA PARAFIALNEGO | OKOŁO 10.15 PODNIESIENIE FLAGI PAŃSTWOWEJ, APEL PAMIĘCI* I ZŁOŻENIE WIĄZANEK POD POMNIKIEM ŻOŁNIERZY WRZEŚNIA '39

**z uwagi na trwającą epidemię, oprawa wojskowa uroczystości moze zostać ograniczona*

program obchodów: www.wieliszew.pl

eprasa.pl a7dd8dea56

1920 2020 Bitwa Warszawska

Starosta Pułtuski
Burmistrz Miasta Pułtusk

zapraszają na

UROCZYSTE OBCHODY 100. ROCZNICY BITWY WARSZAWSKIEJ

15 sierpnia 2020 r. (sobota)

10:40 Uroczystość przy mogile żołnierzy poległych w 1920 r.
(I cmentarz przy ul. Kościuszki)

11:20 Złożenie kwiatów pod pomnikiem Wincentego Witosa
(miejsce: ul.3 Maja 20, współorganizator: Stowarzyszenie - Pamięć i Tożsamość - im. Wincentego Witosa)

12:00 Msza św. w intencji Ojczyzny
(Bazylika)

13:30 Złożenie kwiatów pod pomnikiem Marszałka Józefa Piłsudskiego *(miejsce: ul. Warszawska 27, współorganizator: Związek Piłsudczyków RP Oddział w Pułtusku)*

14:15 Złożenie kwiatów pod tablicą upamiętniającą Ignacego Jana Paderewskiego z okazji 100-lecia odzyskania niepodległości *(miejsce: park Domu Polonii, współorganizatorzy: Dom Polonii w Pułtusku, Stowarzyszenie Wspólnota Polska)*

Oprawę oficjalnych uroczystości zapewnia Pułtuska Grupa Rekonstrukcji Historycznej 13 Pułku Piechoty.

1920 2020 Bitwa Warszawska

Starosta Pułtuski
Burmistrz Miasta Pułtusk

zapraszają na

UROCZYSTE OBCHODY 100. ROCZNICY BITWY WARSZAWSKIEJ

WYDARZENIA TOWARZYSZĄCE:

15 sierpnia 2020r. (sobota):
09:00-17:00 Turniej deblowy tenisa ziemnego „Victoria Warszawska"
(miejsce: korty MOSiR, ul. Sportowa 2a; organizator: Miejski Ośrodek Sportu i Rekreacji w Pułtusku)

12 sierpnia - 30 października 2020r.:
Wystawa „Plakaty propagandowe z wojny polsko-bolszewickiej 1919-1921 w 100-tną rocznicę Bitwy Warszawskiej" *(miejsce: Galeria Miejskiego Centrum Kultury i Sztuki w Pułtusku, Plac Teatralny 4; organizatorzy: MCKiS w Pułtusku, Muzeum Wojska Polskiego w Warszawie)*

październik - listopad 2020r.:
Wystawa planszowa i online „Rzeczpospolita w 1920 r. Konteksty" w ramach projektu popularyzacyjnego realizowanego w archiwum państwowym w 2020 r.: Rzeczpospolita w dobie wojny 1920 roku".
(miejsce: Dom Polonii w Pułtusku; organizator: Archiwum Państwowe w Warszawie Oddział w Pułtusku, współorganizatorzy: Instytut Badań w Dyscyplinie Historia Akademii Finansów i Biznesu Vistula, Pułtuska Biblioteka Publiczna im. J. Lelewela, Muzeum Regionalne w Pułtusku, Pułtuskie Towarzystwo Społeczno-Kulturalne, Dom Polonii w Pułtusku)

WYDARZENIA ONLINE:

www.facebook.com/muzeum.pultusk
www.facebook.com/Pultusknews:
Kalendarium wojny polsko-bolszewickiej 1920 roku w rejonie Pułtuska *(organizator: Muzeum Regionalne w Pułtusku, redakcja PułtuskNews)*

www.biblioteka.pultusk.pl:
Wystawa „Modna Niepodległa"- świat mody lat 20 autorstwa Katarzyny Kajani Janiszewskiej.
(dostępna od 10 sierpnia 2020 r. organizator: Pułtuska Biblioteka Publiczna im. Joachima Lelewela)

OGŁOSZENIE z dnia 05.08.2020 r.
BURMISTRZ MIASTA PUŁTUSK OGŁASZA III PRZETARG USTNY NIEOGRANICZONY

na sprzedaż lokalu mieszkalnego nr 12 w budynku przy ulicy Kombatantów 5 w Pułtusku dla którego prowadzona jest księga wieczysta KW Nr OS1U/00036881/6 wraz z udziałem w nieruchomości wspólnej.

Oznaczenie nieruchomości wg danych ewidencji gruntów, nr księgi wieczystej	Opis lokalu	Udział w nieruchomości wspólnej	Przeznaczenie nieruchomości i sposób jej zagospodarowania	Cena wywoławcza zł	Wadium zł
Miasto Pułtusk Obręb 13 działki nr 39/3 o pow. 0,0409 ha KW Nr OS1U/00021202/5	Lokal mieszkalny o powierzchni 37,52 m², mieszczący się w budynku przy ul. Kombatantów 5 w Pułtusku.	3752/89280	Budynek przy ul. Kombatantów 5, w którym mieści się lokal mieszkalny objęty niniejszym ogłoszeniem, leży na obszarze nieobjętym ustaleniami miejscowego planu zagospodarowania przestrzennego. Nieruchomość jest zagospodarowana jako mieszkalna.	100000,00	10 000,00

Przetarg odbędzie się w dniu 15.09.2020 r. o godz. 9³⁰ w siedzibie Urzędu Miejskiego w Pułtusku – Rynek, Ratusz, w Sali Rady (I piętro).

Wadium w wysokości określonej powyżej uczestnik przetargu winien wpłacić w formie pieniężnej, najpóźniej w dniu 11.09.2020 r. w Punkcie Kasowym Banku w siedzibie Urzędu Miejskiego w Pułtusku lub na konto Gminy Pułtusk - PKO Bank Polski S.A. Nr 73 1020 1592 0000 2702 0276 3597.

W przetargu mogą brać udział osoby, które wniosą wadium w wysokości i terminie wyznaczonym w niniejszym ogłoszeniu. Przystąpienie do przetargu wymaga legitymowania się dokumentem potwierdzającym tożsamość. Jeżeli uczestnika przetargu zastępuje inna osoba, winna ona przedstawić pełnomocnictwo z notarialnie poświadczonymi podpisami. W przypadku małżonków, do dokonania czynności przetargowych konieczna jest obecność obojga lub jednego z nich ze stosownym pełnomocnictwem drugiego małżonka, zawierającym zgodę na odpłatne nabycie nieruchomości ze środków pochodzących z majątku wspólnego lub złożenie przez osobę przystępującą do przetargu oświadczenia woli nabycia nieruchomości z majątku odrębnego. W przypadku osoby upoważnionej do reprezentowania osoby prawnej podlegającej wpisowi do Krajowego Rejestru Sądowego wymagane jest okazanie przez osobę upoważnioną do reprezentowania osoby prawnej aktualnego wypisu z KRS. Na wypadek nie dokonania przez bank przelewu wadium wpłaconego przez osobę zamierzającą wziąć udział w niniejszym przetargu, zaleca się posiadanie przy sobie dowodu jego wpłaty.

Wadium wpłacone przez uczestnika, który wygra przetarg zalicza się na poczet ceny sprzedaży nieruchomości. W razie uchylenia się uczestnika, który wygra przetarg od zawarcia umowy notarialnej wadium ulega przepadkowi. Osobom, które nie wygrały przetargu, wadium wpłacone przelewem zostanie zwrócone nie później niż przed upływem 3 dni od dnia zamknięcia przetargu i po pisemnej dyspozycji wpłacającego.

Organizator przetargu zawiadomi osobę ustaloną jako Nabywca nieruchomości o miejscu i terminie zawarcia umowy sprzedaży najpóźniej w ciągu 21 dni od dnia rozstrzygnięcia przetargu. W przypadku uchylenia się Nabywcy od zawarcia umowy notarialnej, tj. nie przystąpienia bez usprawiedliwienia do zawarcia umowy w miejscu i terminie podanym w zawiadomieniu lub braku zapłaty ceny nieruchomości do dnia zawarcia umowy, Burmistrz Miasta Pułtusk może odstąpić od zawarcia umowy, a wpłacone wadium nie podlega zwrotowi. **Cena sprzedaży nie może być rozłożona na raty, a dokonanie jej zapłaty wymagane jest jednorazowo najpóźniej w przeddzień zawarcia aktu notarialnego.**

Nieruchomość jest wolna od wszelkich obciążeń na rzecz osób trzecich i nie jest przedmiotem zobowiązań. Nabywca przejmuje nieruchomość w stanie istniejącym.

Lokal mieszkalny można oglądać w każdy wtorek w godz. 9-11, po telefonicznym ustaleniu z zarządcą tj. TBS Pułtusk Sp. z o.o., ul. Białowiejska 17, tel.236923393.

Burmistrz Miasta Pułtusk może odwołać przetarg z ważnych powodów.

Przeprowadzone w dniach 12.05.2020 r. i 23.06.2020 r. przetargi ustne nieograniczone na sprzedaż wyżej wymienionego lokalu mieszkalnego zakończyły się wynikiem negatywnym.

Bliższych informacji o przetargu udziela Wydział Gospodarki Gruntami i Architektury Urzędu Miejskiego w Pułtusku pok. nr 37, tel.233067237.

Wyrazy głębokiego współczucia

Pani Alinie Galas

z powodu śmierci

BRATA

składają
Burmistrz Miasta Pułtusk
oraz pracownicy Urzędu Miejskiego w Pułtusku

Pułtusk
nowoczesnym miastem z tradycjami

Urząd Miejski w Pułtusku przyjmuje interesantów:
w poniedziałki w godz. 8.00 - 17.00
od wtorku do czwartku w godz. 8.00 - 16.00
w piątki w godz. 8.00 - 15.00

Elektroniczna skrzynka podawcza: www.pultusk.eboi.pl;
e-mail: um@pultusk.pl; www.pultusk.pl; BIP: www.bip.pultusk.pl

PRZYJĘCIA INTERESANTÓW:

Burmistrz Miasta Pułtusk Wojciech Gregorczyk
przyjmuje interesantów:
- poniedziałki w godzinach 14:00-17:00 w sprawach skarg i wniosków
- wtorki w godzinach pracy Urzędu

Zastępca Burmistrza Miasta Pułtusk
przyjmuje interesantów, przedsiębiorców
oraz osoby zainteresowane prowadzeniem działalności gospodarczej
- piątki w godzinach pracy Urzędu

Sekretarz Miasta Pułtusk
przyjmuje interesantów
- poniedziałki w godzinach 9:00-15:00

Burmistrz Miasta Pułtusk
Wojciech Gregorczyk

eprasa.pl a7dd8dea56

TELEFON INTERWENCYJNY: 22 784 92 01, toiowo@toiowo.eu

BITWA WARSZAWSKA

Skąd się wziął cud nad Wisłą?

Dziś mija 100 lat od chwil gdy pierwsze jednostki wojsk sowieckich zaczęły podchodzić na przedpole Warszawy. Obie strony szykowały się do rozstrzygającej bitwy, która dziś znana jest pod nazwą Bitwy Warszawskiej. *(...) Współczesna historia cywilizacji zna mało wydarzeń posiadających znaczenie większe od bitwy pod Warszawą w roku 1920. Nie zna zaś ani jednego, które byłoby mniej doceniane... Gdyby bitwa pod Warszawą zakończyła się była zwycięstwem bolszewików, nastąpiłby punkt zwrotny w dziejach Europy, nie ulega bowiem najmniejszej wątpliwości, iż z upadkiem Warszawy środkowa Europa stanęłaby otworem dla propagandy komunistycznej i dla sowieckiej inwazji... W wielu sytuacjach historycznych Polska była przedmurzem Europy przeciw inwazji azjatyckiej. W żadnym atoli momencie zasługi położone przez Polskę nie były większe, w żadnym niebezpieczeństwo nie było groźniejsze (...)* lord D'Abernon, Osiemnasta decydująca bitwa w dziejach świata pod Warszawą 1920 rok, Warszawa 1932, str. 10.

Komunistyczny rząd, który miał objąć władzę w zajętej przez bolszewików Polsce, tzw. Tymczasowy Komitet Rewolucyjny Polski. W środku siedzą Feliks Dzierżyński, Julian Marchlewski i Feliks Kon

Fot za: „Dzieje Polski" PWN, Warszawa 1977

A wiosna przyszła wcześnie tego roku...

Wyprawa kijowska była pierwszą, wielką kampanią dowodzoną przez polskich generałów. W dotychczasowych walkach tylko z rzadka brały udział dwie czasem trzy dywizje - natomiast na Ukrainie Polacy zaangażowali do walk ponad dziesięć dywizji, a na północnym froncie białoruskim po obu stronach szykowały się do boju siły dużo większe. Przypomnijmy, że Wódz Naczelny marszałek Piłsudski, w I Wojnie Światowej dowodził w stopniu zaledwie brygadiera, a gen. Śmigły-Rydz, który wyróżnił się w walkach na Ukrainie, miał jeszcze skromniejsze doświadczenie wojenne. Musiało to mieć wpływ na przebieg kampanii.

Jeszcze na rok przed śmiercią schorowany marszałek zachował żywe wspomnienia z walk na Ukrainie. Na str. 202-204 „Pamiętnika adiutanta marszałka Piłsudskiego" przytaczane są słowa komendanta komentującego wpływ pogody i jakości wojska na wynik walk.

(...)W roku 1920 wiosna przyszła bardzo wcześnie, już w marcu... w owym roku... w Spale... zobaczyłem... Pierwszego kwietnia - kwitnącą morelę!... Wczesna wiosna zepsuła mi wówczas połowę roboty... liczyłem na to, że uderzając na południu już wiosną, nie otrzymam spodziewanego ataku na północy wcześniej, aż gdy wiosna dotrze i tam... w roku 1920 wiosna przyszła na cały front wcześnie i gdy uderzałem na południu, panowała już i na północy. (...) - Och, jakież to złe wojsko było!... Lotnik, diabeł, latał nad Koziatyniem, zajętym już przez naszych, i przywiózł wiadomość, że moja wszystka kawaleria rozbita. To była pierwsza wiadomość, jaką z frontu po rozpoczęciu ofensywy otrzymałem(...)

Czekiści w zakładzie fotograficznym w Brodach, 1920

Fot za: A. Friszke „O niepodległość i granice 1914 - 1921" Editions Spotkania, Warszawa 1990

W wielu źródłach znajdujemy potwierdzenie wspomnień marszałka o wczesnej wiośnie 1920 roku. Wiemy też, że na północy (na froncie białoruskim) bolszewicy zaatakowali 14 maja, wyprzedzając o trzy dni zaplanowany na 17 maja atak Polaków. W tej wojnie niemal zawsze strona atakująca długo zachowywała inicjatywę. O ile podczas Pierwszej Wojny Światowej Rosja carska wystawiła 12 mln żołnierzy przeciw 11 mln Niemców i 8 mln Austriaków, to w wojnie polsko-bolszewickiej, na tym samym teatrze wojennym, w okresie największego natężenia walk po stronie polskiej zdołano zmobilizować milion żołnierzy a po stronie sowieckiej 5,5 miliona. Z natury rzeczy linie obronne musiały być bardzo słabe i strona atakująca nie miała żadnych trudności w ich przełamywaniu tym bardziej, że uzbrojenie szczególnie armii polskiej było ubogie.

Armie Tuchaczewskiego na froncie białoruskim włamały się w naszą obronę na głębokość 130 kilometrów i mimo, że zmuszone do odwrotu, poniosły ciężkie straty, spowodowały jednak konieczność przerzucenia kilku polskich dywizji z Ukrainy oraz zaangażowania wszystkich odwodów, jakie wówczas posiadaliśmy (Armii Rezerwowej gen. Kazimierza Sosnkowskiego). Ów brak odwodów zadecydował potem o naszych niepowodzeniach w czasie lipcowej ofensywy Tuchaczewskiego.

Nasze błędy...

W pierwszych dniach walk na Ukrainie, Naczelny Wódz w oparciu o fałszywy meldunek lotnika, wstrzymuje na 24 godziny ruch grupy uderzeniowej na kierunku Żytomierz-Kijów, nie chcąc ryzykować swoich szczupłych sił. Lotnik, który w południe 26 kwietnia przypadkowo nadleciał w trakcie krótkiej potyczki taboru dywizji przekraczającego linię kolejową z sowieckim pociągiem pancernym, błędnie ocenił, że cała rozproszona dywizja jazdy walczy wzdłuż toru kolei Berdyczów-Żytomierz, co po powrocie zameldował. Równoczesny meldunek dowódcy dywizji jazdy nadany przez radio wieczorem 26 kwietnia - o dotarciu bez przeszkód w okolice Koziatynia i przygotowaniach do natarcia, Naczelny Wódz otrzymał 24 godziny później. Decyzja wstrzymująca atak była poważnym błędem, bo Sowieci zdołali oderwać się od naszych wojsk i poza stratami z pierwszych dni już dalszych, w trakcie ucieczki za Dniepr, nie ponosili.

Drugim znaczącym błędem, było dopuszczenie do sforsowania przez sowiecką Grupę Golikowa tak dużej przeszkody wodnej jaką stanowi Dniepr (od ujścia Prypeci do ujścia Teterewa). Na styku obrony linii Dniepru, między 3. Armią gen. Rydza-Śmigłego a Grupą Poleską gen. Sikorskiego z 4. Armii, Sowieci zdołali przerzucić na zachodni brzeg najmniej poturbowaną w 12. Armii 7. Dywizję Strzelców oraz nowo przydzielone 25. Dywizję Strzelców i Brygadę Jazdy Baszkirskiej - opisywaną przez Trockiego jako postrach Finów i Estończyków w czasie obrony Piotrogrodu. Siły te przystąpiły do okrążenia od północy naszej 3. Armii wychodząc na linię kolejową Kijów-Korosteń od Borodianki po Malin.

Nie zabrakło w tej wojnie momentu humorystycznego. Otóż w największej bitwie kawaleryjskiej na Ukrainie z konnicą Budionnego nie wzięła udziału najsilniejsza polska jednostka kawalerii! Znowu zawiodła łączność. Dowództwo Dywizji Jazdy nie zostało powiadomione o aktualnym rozkazie operacyjnym wynikłym z zauważonych przygotowań konnicy Budionnego do decydującej bitwy. Pierwszy tydzień walk I Armii Konnej z 13 Dywizją Piechoty wspartą o naszą nieliczną jazdę to pasmo niepowodzeń Sowietów. 5 czerwca zdeterminowany Budionny sam staje na czele i dość chaotycznie atakuje Samhorodek leżący na styku między 3. i 6. polską armią. Tu właśnie miała osłaniać linię frontu nasza Dywizja Jazdy, ale jej nie było bo według poprzedniego rozkazu pełniła nieaktualną już służbę, a nowego rozkazu nie otrzymała. Przez tę właśnie słabo bronioną lukę przebił się Budionny całą armią na nasze zaplecze i poważnie zagroził okrążeniem od południa i zachodu 3. Armii gen. Rydza-Śmigłego broniącej linii Dniepru i rejonu Kijowa. Groźba była tym poważniejsza, że poza Grupą Golikowa blokującą odwrót na Korosteń i Armią Konną Budionnego grasującą na dalekim zapleczu (Koziatyń-Żytomierz), bezpośredni rejon na zachód od Kijowa (Chwastów) atakowała od południa Grupa Jakira (44. i 45. Dywizje Strzelców, II Moskiewska Brygada Strzelców oraz Brygada Jazdy Kotowskiego).

Te trzy największe nasze błędy miały poważne konsekwencje i wpływ na odwrót wojsk polskich z Ukrainy. Później błędów po naszej stronie było coraz mniej, a zaczęły dominować rozwiązania znakomite. Za takie należy uznać wyjście z okrążenia w dobrej kondycji fizycznej i moralnej 3. Armii z ogromnym bagażem zdobyczy wojennych z Kijowa. Poeta Władysław Broniewski legionista z Pierwszej Brygady tak w swym pamiętniku opisuje odwrót z Kijowa:

(...)Przez bolszewicki pierścień przebijamy się pod Borodianką. Zacięta walka trwała dwa dni. Straty ciężkie jednak nie napoleońskie. Odwrót ten był swojego rodzaju majstersztykiem sztuki wojennej: armia, otoczona ze wszystkich stron, obładowana ogromnym taborem, pokonywa defensywnie przeciwnika i prawie nic ze swego majątku nie traci. Wyprowadzenie taborów naszych, ciągnących się na dziesiątki kilometrów, i majątku kolejowego stanowiło najtrudniejszy punkt operacji(...)

Zdobycz wojenna z Kijowa, musiała stanowić dla armii niebywałą wartość skoro gen. Rydz-Śmigły dla jej ratowania zaryzykował, wbrew rozkazom Marszałka, opóźnienie odwrotu.

Ich błędy...

Błędów i niepowodzeń było oczywiście znacznie więcej i to po obydwu stronach. Największy błąd tej kampanii po stronie sowieckiej upatruję w tym, że dała się zaskoczyć i w panice, szczególnie 12. Armia opuściła prawobrzeżną Ukrainę z Kijowem, oddając bez walki ogromne zasoby wojenne i sprzęt kolejowy, które bardzo nam się przydały. Sowietom brak zaopatrzenia dał się potem we znaki w czasie walk nad Wisłą. PRL-owscy historycy, wbrew faktom, lansują tezę jakoby chaotyczna ucieczka za Dniepr 12. Armii była faktycznie sukcesem strategicznym i nastąpiła na rozkaz z Moskwy. „Genialny strateg" ocalił dzięki temu siły żywe i umożliwił szybką kontrofensywę.

Przeciw takiej tezie przemawiają fakty:

- W korespondencji Lenina ze Stalinem ani we wspomnieniach Trockiego nie ma żadnej wzmianki na ten temat.
- Dyrektywy dowódcy Frontu Południowo-Zachodniego Jegorowa z 1 oraz 6 maja, bądź co bądź podpisywane przez Komisarza Frontu Stalina, nakazywały 12 Armii uporczywą obronę rejonu Kijowa.
- Wojska sowieckie zaatakowane przez Polaków zawsze, tak wcześniej jak i później, miały skłonność do ucieczki jeśli nie miały przygniatającej przewagi.
- Dowództwo sowieckie nie było zadowolone z osiągnięć 12. Armii i po „wlaniu uzupełnień" wyodrębniło z niej elitarną Grupę Golikowa cedując na niego odpowiedzialne zadania, a 13 czerwca dowódcę armii Mieżeninowa przeniesiono dyscyplinarnie do brygady zapasowej.
- Nie jest prawdą, że Sowieci wymyślili plan ratowania siły żywej swojej armii kosztem oddania terenu i olbrzymich zasobów wojennych, bo turańcy od najdawniejszych czasów po II Wojnę Światową nigdy nie dbali o siłę żywą. „U nas ludiej mnogo".
- Siły żywej nie brakowało Sowietom także w tej wojnie, skoro już 6 maja 1920 roku, jeszcze przed oddaniem Kijowa, zdołali wysłać na front ukraiński 120 tysięcy żołnierzy.

Odwrót z Ukrainy

Ustępując, od drugiej dekady czerwca z Ukrainy, przed przeważającymi siłami bolszewików, Polacy stosowali obronę aktywną, która chwilami przybierała formę polowania na Armię Konną Budionnego.

eprasa.pl a7dd8dea56

TELEFON INTERWENCYJNY: 22 784 92 01, toiowo@toiowo.eu

I Armia Konna okazała się silnym przeciwnikiem - 4 dywizje i jedna brygada jazdy, 4 pociągi pancerne, 3 eskadry lotnicze, 84 samochody pancerne, liczna altyleria i karabiny maszynowe - taczanki. W Konarmii służyło wielu późniejszych marszałków ZSRR - Siemion Budionny - dowódca, Kliment Woroszyłow -komisarz, Timoszenko, Tiuleniew i inni. Skierowana z Kubania na Ukrainę w pierwszych dniach kwietnia (nie 27 kwietnia jak mylnie cytują polskie źródła), po 52 dniach marszu podróżnego (koleje niesprawne) pokonała 1200 km i ok. 25 maja skoncentrowała się w rejonie Humania ok. 350 km dalej na południowy wschód niż zamierzano (warto wiedzieć, że potem doszła aż pod Zamość ok. 200 km od Warszawy).

Odwrót spod Połocka, na czele kolumny na koniu kpt. Matuszewski z 36 pułku piechoty, 1920

Fot za: „O niepodległość i granice 1914- 1921"

Poszczególne brygady miały pod Humaniem przeciętnie po 1400 szabel, a po sześciu tygodniach walk z Polakami ilość ta zmalała do 500 szabel w brygadzie. Stan ten dotyczy jedynie pierwszego okresu walk. Prawdziwe klęski bolszewików nastąpiły później pod Brodami i Komarowem - Budionnego, nad Wisłą i Niemnem oraz na Białorusi - Tuchaczewskiego, a na Wołyniu, Podolu i powtórnie na Ukrainie - Jegorowa i Stalina.

Ruszyła nawała sowiecka...

Zanim jednak do tego doszło 4 lipca nastąpiła na Białorusi druga ofensywa wojsk Tuchaczewskiego. Linii Frontu Generała Szeptyckiego ok. 600 km broniły: 1. Armia gen. Zygadłowicza - sześć dywizji piechoty, 4. Armia dowodzona osobiście przez Szeptyckiego - cztery i pół dywizji, oraz Grupa Poleska gen. Sikorskiego - dwie dywizje, razem 12,5 dywizji. Przeciw nim ruszyła nawała sowiecka, w której ponad 20 dywizji zorganizowano w czterech armiach (3., 4., 15. i 16.) oraz w Grupie Mozyrskiej.

... i harcownicy Gaj-Chana...

Na skrzydle północnym działał ponadto dwudywizyjny III Korpus Kawalerii Gaja Bżyszkiana przez Polaków zwanego Gaj-Chanem. To właśnie działania tego silnego związku taktycznego wojsk szybkich były główną przyczyną odwrotu, często panicznego, wojsk polskich na północy. Korpus ten wydostawał się na północne skrzydło 1. Armii, a następnie dążył do wyjścia na zaplecze zmuszając do odwrotu cały polski Front. 11 lipca Polacy opuścili Mińsk, 14 kawaleria Gaja była w Wilnie. Litwini, którzy 12 lipca zawarli z bolszewikami pakt przeciw Polsce, uderzyli na tyły oddziałów polskich. Spowodowali rozbicie 2. Dywizji Litewsko-Białoruskiej i internowali jedną z jej brygad. Grodno padło 19 lipca, Białystok 26, a Czeremcha, Bielsk i twierdza Osowiec nazajutrz. Z końcem lipca Polacy stali nad Narwią, Nurcem i Bugiem koło twierdzy Brześć, którą oddano 1 sierpnia. Upadek Brześcia przekreślił plan obrony linii Bugu.

Pozostało przyjęcie bitwy na przedmościu Warszawy.

W tej fazie wojny Polacy musieli bronić kilku newralgicznych rejonów warunkujących istnienie państwa:

- Lwowa - osłaniającego drohobycko-borysławskie zagłębie naftowe, jedyne źródło paliw płynnych dla lotnictwa, transportu samochodowego, broni pancernej, a nawet oświetlenia miast i większości domostw. Ropa naftowa była także pożądanym produktem w handlu zagranicznym przydatnym do wymiany na broń i amunicję.
- Warszawy - stolicy, centrum administracyjnego i serca narodu.
- Linii Wisły od Puław do Włocławka - niezbędnej do obrony ze względu na zagrożenie obejścia stolicy.
- Dolnej Wisły (Toruń-Grudziądz) - zagrożenie odcięcia od Bałtyku i ewentualnych dostaw drogą morską.

Te względy oraz warunki geograficzne (błota poleskie, linie rzek) spowodowały, że Polacy na niektórych kierunkach bardziej uporczywie niż na innych bronili terenu doprowadzając do interesującej linii frontu w połowie sierpnia. Na szkicu widzimy, że linia ta biegnie od krańca południowego nad Dniestrem w okolicy Zaleszczyk, w kierunku północno-zachodnim nad Bugiem, Wieprzem i Wisłą do Torunia położonego dobre 500 km dalej na zachód. Taka linia frontu sprzyjała polskim kontratakom z południa na północ, bo ofensywa przeprowadzona w obojętnym miejscu wychodzi na tyły nieprzyjaciela (ekonomia sił), stwarzała też ryzyko dla wojsk sowieckich usiłujących iść z pomocą swoim walczącym na północy, bo pozostawiałyby za plecami nasze niepobite wojsko, które otrzymałoby szansę ataku od tyłu. Co zdarzyło się później w Ciechanowie, pod Warszawą i Komarowem. Trudno się dziwić, że Stalin i Jegorow chcieli najpierw pokonać nasze wojska broniące Lwowa, zanim pójdą pomagać Tuchaczewskiemu w zdobywaniu Warszawy. Nie byli ślepcami w odróżnieniu od tych, którzy ciągle powielają propagandę przegranego Tuchaczewskiego.

Plan Bitwy Warszawskiej

Opracowany, 6 sierpnia przez Piłsudskiego, plan Bitwy Warszawskiej polegał na związaniu walką w rejonie Warszawy i Modlina nacierających wojsk sowieckich i ataku znad Wieprza grupy manewrowej na tyły armii Tuchaczewskiego. Był to plan ryzykowny, bo grupę manewrową należało tworzyć z dywizji od kilkuset już kilometrów cofających się pod stałym naciskiem wroga. Wyznaczono do tego część 4. Armii dywizje 14. - poznańską i 16. - pomorską oraz 21. - podhalańską z Grupy Poleskiej. Z 3. Armii (Południe) dołączono 1. i 3. dywizje legionów, pół dywizji 6., IV Brygadę Jazdy oraz brygadę jazdy mjr Jaworskiego. Zachodniego brzegu Wisły powyżej Warszawy, narazie bez kontaktu z wrogiem, miała bronić 2. Armia - 2. i 4. utrudzone dywizje z frontu północnego. Przedmościa Warszawy broniła 1. Armia gen. Latynika - 15., 8. i 11. dywizje oraz 7. Brygada Rezerwowa w pierwszej linii (od Karczewa po Zegrze) i 19. Dywizja znana jako 1. Litewsko-Białoruska w odwodzie. Rejonu Modlina po linii Bugu i Wkry broniła nowo zorganizowana 5. Armia gen. Sikorskiego. Jemu też podlegała obrona Wisły poniżej Modlina na którą składała się Flotylla Wiślana odtworzona po zdemontowaniu wyposażenia z zatopionej Floty Pińskiej, rekonstruowana w Pruszkowie 2. Dywizja Litewsko-Białoruska i różne oddziały obrony terytorialnej. 2., 1. i 5. armie jako Front Północny gen. J. Halera miał w odwodzie, stacjonującą w Legionowie, 10. Dywizję Piechoty.

Wielcy... i mali...

Śmiertelnie zagrożona Polska zdana była wyłącznie na własne siły. Poza Francją i USA, które ogłosiły „bezwarunkowe poparcie" dla Polski, pozostali go odmówili, a Wielka Brytania zażądała wręcz aby Polacy przyjęli utrzymany w duchu carycy Katarzyny upokarzający dyktat Lwa Kamieniewa. W przekonaniu, że Warszawa padnie lada dzień przedstawicielstwa i misje alianckie oraz część działaczy politycznych, a nawet niektórzy dowódcy, związani z endecją, których ogarnął defetyzm, opuścili stolicę udając się do Poznania. Zamiast zjednoczyć się wokół obrońców kraju, wznowili nagonkę na Naczelnika, a nawet wybrali spośród siebie szkielet rządu z „Naczelnym Wodzem", którym pozwolił się obrać Dowbór- Muśnicki były dowódca I Korpusu w Rosji i wojsk powstania poznańskiego. Z dyplomatów pozostali w Warszawie jedynie nuncjusz Stolicy Apostolskiej Achilles Ratti, późniejszy Pius XI oraz ambasador brytyjski lord D'Abernon, który pisząc o walkach pod Warszawą określa je jako „osiemnastą decydującą bitwę w dziejach świata".

Szlakiem Dybicza i Paskiewicza...

Tuchaczewski mając świadomość ogromnej przewagi, był tak pewny szybkiego zwycięstwa, że nie zamierzał czekać ani na dołączenie 12. Armii Woskanowa i Konarmii Budionnego, od 14 sierpnia formalnie mu podlegających, ani na sześć nowo mu przydzielonych (13., 22., 23., 26., 35. i 39) Dywizji Strzelców, które były jeszcze za Niemnem i zmierzały w kierunku Warszawy. Przewaga wojsk Tuchaczewskiego była faktycznie przygniatająca i nie należy się dziwić jego arogancji tym bardziej, że był nowicjuszem ukształtowanym i wyniesionym przez rewolucję. Dziwi natomiast fakt, że prawie wszyscy odrzucają jako niewiarygodną liczbę 794645 żołnierzy Frontu Zachodniego podawaną przez intendenta tego frontu W. A. Frołowa. A przecież dość znany jest fakt, że poza świetnie uzbrojonymi i wyposażonymi (znacznie lepiej od naszych wojsk) jednostkami liniowymi, było wiele oddziałów, o których do dziś starsi ludzie opowiadają z ubawieniem jako o maskaradzie wojska. Jan Dąbski przewodniczący Polskiej Delegacji Pokojowej na rokowania do Mińska na str. 29 książki „Pokój Ryski" pisze:

(...)spotykaliśmy oddziały wojsk bolszewickich, ciągnących na Warszawę... ubrani w nędzne mundury, wielu boso, bez karabinów, a tylko z kijami, bo karabiny mieli dostać dopiero po ... zabitych(...). To była ta bezpośrednia rezerwa wojsk Tuchaczewskiego, która jak szarańcza ciągnęła na pierwszą linię, aby być pod ręką na uzupełnienia w miarę potrzeb. Nie musieli oni pięknie wyglądać, ale jeść musieli, dlatego u intendenta występuje taka liczba wojsk ilu ludzi żywił, inna niż u dowódców liniowych dla których ci ludzie to nie było wojsko.

Jak marszałek Dybicz w lutym 1831 r., Tuchaczewski atakuje Warszawę od czoła częścią wojsk - 16 Armią i jedną dywizją z 3. Armii. Planował też powtórzyć manewr marszałka Paskiewicza z września 1831 r. przeprawę przez Wisłę na północ od Warszawy i atak od zachodu pozostałymi armiami - 4., 15. i resztą 3. Prawe skrzydło - III Korpus Kawalerii Gaj-Chana i 4. armia Szuwajewa miała opanować rejon Torunia i Grudziądza oraz sforsować Wisłę koło Włocławka. 15 armia Korka powyżej Płocka, a 3. Łazarewicza w razie powodzenia miała iść za Wisłę koło Modlina. 16. Sołłohuba ewentualnie sforsować Wisłę na północ od Warszawy a osłonę południowego skrzydła miała zapewnić dwudywizyjna Grupa Mozyrska Matwieja Chwiesina, do której dołączono 58 dywizję Strzelców z 12 armii. W ślad za bolszewickimi wojskami jechał do Warszawy rząd komunistyczny dla Polski przygotowany w Moskwie. Dojechał tylko do Wyszkowa, co Żeromski pięknie opisał w reportażu Na probostwie w Wyszkowie.

Za kilka dni mija 100 lat od rozpoczęcia pod Radzyminem walk, które zakończyły się 25 sierpnia wielką klęską bolszewików i do historii przeszły pod nazwą Bitwy Warszawskiej. Opiszę ją w następnym odcinku.

Andrzej Lipiński

**Tekst archiwalny z numeru 32 z 2000 roku*

Ostatnia faza wojny polsko-bolszewickiej 1918-1920 roku

Rys. za: Andrzej Leszek Szcześniak „historia 1918-1939" Fundacja Innowacja, Warszawa 1992

eprasa.pl a7dd8dea56

Druga fala obaw - zostajemy w Polsce

Polacy obawiają się drugiej fali pandemii Covid-19. Co czwarty ogranicza wydatki, a ponad połowa wybiera polskie produkty i krajowe atrakcje turystyczne. Dynamicznie zmieniająca się w Europie i na świecie sytuacja pandemiczna powoduje również, że z wakacyjnych kierunków zdecydowanie preferujemy Polskę.

48 proc. mieszkańców naszego kraju obawia się powrotu pandemii, a wśród kobiet odsetek ten wynosi 51 proc. Takie wnioski wynikają z badania przeprowadzonego na zlecenie Dentsu Aegis Network Polska w czerwcu. Nastroje Polaków poprawiły się w porównaniu z początkowym okresem pandemii. Jednak podczas zakupów jedna czwarta ogranicza wydatki. Większość tych, którzy planują wakacje, spędzi je w Polsce. Jest nam gorzej – 42 proc. badanych zadeklarowało, że ich sytuacja zawodowa pogorszyła się. Ponad połowa (54 proc.) oceniła, że sytuacja finansowa ich gospodarstwa domowego jest gorsza w porównaniu do tej sprzed pandemii koronawirusa. Szczególnie wyraźne jest to w przypadku kobiet – mówi Paulina Gadowska z Dentsu Aegis Network Polska.

Restrykcje wprowadzone w początkowym etapie pandemii były dla Polaków bardzo uciążliwe. Z tego powodu prawie połowa badanych obawia się powrotu tej sytuacji. W większości wskaźników dotyczących przyszłości wzrósł odsetek osób, które odczuwają niepewność w tej kwestii. 67 proc. respondentów wskazało, że nie wie, czy ich sytuacja się pogorszy, czy poprawi. 35 proc. badanych zgodziło się ze stwierdzeniem, że sytuacja już nigdy nie wróci do normalności.

Krótko i w kraju

Prawie jedna czwarta badanych przyznała, że zrezygnuje w tym roku z wyjazdu wakacyjnego. Po otwarciu granic i zniesieniu restrykcji w turystyce zauważalne jest pewne ożywienie. 33 proc. respondentów zadeklarowało, że planuje podróż wypoczynkową, ale nie trwającą dłużej niż pięć dni i tylko w kraju. Dłuższy pobyt w Polsce – od 6 do 14 dni – planuje 16 proc. respondentów. Mniej osób decyduje się na urlop poza granicami Polski. Zaledwie 5 proc. planuje maksymalnie pięciodniowy wypoczynek za granicą, a wyjazd zagraniczny trwający ponad tydzień – 4 proc. Wśród ankietowanych znalazła się również grupa osób niezdecydowanych (12 proc.). Przyglądają się obecnej sytuacji i w ostatniej chwili zdecydują o miejscu i terminie ewentualnego wypoczynku.

– Wielu konsumentów wybiera lokalne, polskie produkty, żeby wspierać naszą gospodarkę. Wiemy, że pieniądze, które zostawimy tutaj, będą procentować – dodaje ekspertka z Dentsu Aegis Network Polska..

Respondenci zadeklarowali, że na co dzień najchętniej poruszają się własnym samochodem (75 proc.). Dlatego, że taka forma komunikacji w dużym stopniu eliminuje ryzyko ewentualnego zakażenie koronawirusem. Jednak często decydują się również na rower (32 proc badanych mężczyzn i 24 proc. kobiet) lub chodzenie pieszo (45 proc.). Mniej osób wybiera komunikację miejską (13 proc.) oraz taksówki (2 proc.). Podobnie jest w przypadku podróży wakacyjnych. Najczęściej wybieranym środkiem transportu jest samochód (83 proc.). Podróż samolotem zamierza odbyć zaledwie 14 proc ankietowanych, zaś pociągiem – 15 proc.

Zdjecie: Brian Merrill/Pixabay
Źródło: Newseria

Mimo rozwoju epidemii Polacy wykazują nierealistyczny optymizm

Wobec perspektywy drugiej fali epidemii, zamiast lęku i niepokoju wielu ludzi w Polsce wykazuje nierealistyczny optymizm: uważają, że nic im się osobiście się nic nie stanie - ocenia psycholog, dr hab. Wojciech Kulesza. Jego zdaniem dużo zdrowszy byłby jednak „nierealistyczny pesymizm".

Pierwsze przypadki zakażeń ludzi koronawirusem SARS-CoV-2 odnotowano w grudniu 2019 r. w chińskim mieście Wuhan. W ciągu kilku miesięcy wirus w zasadzie opanował Ziemię. Według danych WHO do końca lipca 2020 na całym świecie koronawirusem zakaziło się ponad 16,7 mln osób, spośród których ponad 661 tys. zmarło. Zdaniem wielu ekspertów ludzie nie powinni czuć się bezpieczni do momentu pojawienia się na rynku szczepionki bądź skutecznych leków.

Odnosząc się do reakcji na epidemię i związanych z nią perspektyw prof. dr hab. Wojciech Kulesza z Katedry Psychologii Społecznej i Osobowości Uniwersytetu SWPS ocenił, że Polacy są zbyt optymistyczni i nie doceniają zagrożeń dotyczących zdrowia. „W psychologii nazywa się to nierealistycznym optymizmem. Uważamy, że nam osobiście się nic nie stanie, a coś złego najwyżej spotka innych ludzi z naszego otoczenia" - tłumaczy.

Prof. Kulesza zaznacza, że nierealistyczny optymizm stanowi szerszy fenomen i występuje wszędzie na świecie.

Przypomniał też zgoła odmienną, powszechną reakcję Polaków wobec innego, masowego zagrożenia - po wybuchu reaktora w Czarnobylu w roku 1986. „Prof. Dariusz Doliński, obecnie - z Uniwersytetu SWPS, odkrył wówczas u ludzi nierealistyczny pesymizm. Ludzie byli wtedy przekonani, że to raczej oni zachorują, a nie inni" - przypomniał.

Zapytany o to, czy większy lęk przed chorobą lub śmiercią z powodu COVID-19 pozwoliłby lepiej chronić zdrowie - zasugerował: „Lęk może nie, ale wskazany byłby realizm, a jak się nie da, to nierealistyczny pesymizm - czyli myślenie, że to przede wszystkim my możemy zachorować. Badania pokazują, że po eksplozji w Czarnobylu tak myślący ludzie częściej pili płyn Lugola, powstrzymywali się od picia mleka, kupowania nowalijek i stosowali inne zapobiegawcze działania, które mogły uratować im życie. Kiedy ktoś jest nierealistycznym optymistą - to trochę tak, jakby jeździł samochodem bez zapinania pasów, uważając, że jest świetnym kierowcą i nic mu się nie stanie. Nierealistyczny pesymizm jest dużo zdrowszy".

Jeśli chodzi o podejście realistyczne, to - zdaniem psychologa - jest o nie w społeczeństwie najtrudniej. „Zwykle każdy ma jakieś skrzywienie w postrzeganiu rzeczywistości. Warto więc przynajmniej redukować nadmierny optymizm" - podkreślił.

Podczas kolejnych miesięcy epidemii liczba zakażeń czy zgonów z powodu COVID-19 w Polsce była wyraźnie niższa, niż w najbardziej poszkodowanych europejskich krajach, np. Włoszech, Niemczech czy Wielkiej Brytanii.

„Myślenie 'może słusznie się nie boimy, bo nie było tak źle' - może się wśród Polaków pojawiać" - przyznaje prof. Kulesza. - „Nie mamy jednak żadnych podstaw, by twierdzić, że będzie dobrze".

Zdaniem profesora na obserwowane obecnie, stosunkowo spokojne nastawienie ludzi do epidemii wpływa m.in. proces zwany habituacją. „Przyzwyczajamy się do różnych bodźców. Boimy się przede wszystkim rzeczy nagłych, takich jak np. wybuch w elektrowni w Fukushimie. Także w Polsce pojawił się wtedy strach. Takie bodźce działają na człowieka silniej, niż obecne nieustannie. Przyzwyczajamy się na przykład do jazdy samochodem - nie czujemy już strachu mimo tego, że jest to czynność niebezpieczna. Pandemia jest z nami od dawna i lęk związany z nią już oswoiliśmy, nie zauważamy już tak bardzo" - mówi.

Psycholog z Uniwersytetu SWPS dodaje, że „nikomu na świecie się nie udało uniknąć kłopotów (związanych z epidemią - PAP), poza kilkoma krajami, takimi jak np. Nowa Zelandia, w których wyeliminowano te błędy, które widać u nas, czyli niespójne komunikaty ze strony władz czy brak autorytetów. Tam władze stosowały się do swoich nakazów" - zauważył.

Jak mówi psycholog, aby uzyskać realne podejście społeczeństwa do zagrożenia niezbędne są spójne komunikaty ze strony władz, informujące o rozwoju sytuacji. Tymczasem w Polsce „władza na przykład mówi, że trzeba nosić maseczki i zachować dystans społeczny, ale niektórzy jej przedstawiciele sami tego nie robią" - zauważył.

Podkreślił też, że w sprawę muszą zaangażować się autorytety, a ich przekazy muszą być czytelne. „W Polsce brakuje wypowiadających się, prawdziwych autorytetów - a te, które są, często pochodzą ze sfery rządowej. Np. prezydent mówiąc, że nie popiera powszechnych szczepień, przekazuje niebezpieczny komunikat sprzeczny z wiedzą medyczną co oddala od nas szansę zwalczenia obecnej pandemii".

O tym, że nie jest zwolennikiem jakichkolwiek szczepień obowiązkowych, prezydent Andrzej Duda mówił na początku lipca podczas debaty w Końskich, woj. świętokrzyskie, zapytany o szczepionkę na Covid-19. „Powiem państwu otwarcie: ja osobiście nigdy się nie zaszczepiłem na grypę, bo uważam, że nie" - powiedział wówczas. - „Miałem oczywiście różne szczepienia jako dziecko i później jako dorosły chłopak, ale na grypę się nigdy nie szczepiłem i nie chce się szczepić".

Prof. Kulesza zauważył też, że „władza może mieć skłonność do penalizowania różnych zachowań, np. z pomocą wysokich mandatów. Tymczasem dobra sytuacja to taka, w której ludzie chcą robić to, co właściwe". Jako pozytywny przykład dot. sposobu zapobiegania rozwojowi epidemii podaje on Nową Zelandię, której premier „tłumaczyła obywatelom, dlaczego coś ma być zrobione, odpowiadała na pytania i jednocześnie sama stosowała się do wprowadzanych zasad".

(PAP) Nauka w Polsce
Marek Matacz

eprasa.pl a7dd8dea56

TELEFON INTERWENCYJNY: 22 784 92 01, toiowo@toiowo.eu

LEGIONOWO. Czy zniknie antyreklama osiedla Piaski?

Resztki ławek „szukają” właściciela

Zdewastowane ławki w pobliżu pawilonu handlowego przy ul. Zegrzyńskiej szpecą osiedle. Radny Mirosław Grabowski podjął działania w celu uporządkowania terenu, jednak spraw nie jest jak by się mogło wydawać prosta

Ławki, znajdujące się w pobliżu pawilonu handlowego, lata swojej świetności już dawno mają za sobą. W obecnym stanie, te pozostałości trudno nawet nazwać ławkami. To wystająca z ziemi kupa żelastwa, która zagraża bezpieczeństwu i szpeci wizerunek osiedla. Jednocześnie pawilon handlowy i zlokalizowane tam ławki to częsty punkt odpoczynku mieszkańców robiących codzienne zakupy w osiedlowych sklepach.

Szpecą wizerunek osiedla

Ten negatywny obraz ujawnił się teraz jeszcze bardziej po tym, jak firma Skanska w ramach prowadzonych prac na drodze krajowej DK61 w Legionowie dokonała przebudowy znajdującego się w sąsiedztwie skrzyżowania. Jak udało się ustalić radnemu Mirosławowi Grabowskiemu, który jest jednocześnie zastępcą przewodniczącego Społecznej Rady Osiedla Piaski, teren na którym zlokalizowany jest pawilon handlowy (działka nr 1/806 obr. nr 63) znajduje się w użytkowaniu wieczystym Wojskowego Przedsiębiorstwa Handlowego Sp. z o.o. Dlatego, też radny właśnie do tego przedsiębiorstwa skierował swoje pismo w sprawie uporządkowania terenu przed tym pawilonem.

Czyj to teren?

Na odpowiedź radny nie musiał długo czekać, bo już w dwa dni po zadaniu pytań otrzymał informację, iż teren nie należy do WPH Sp. z o.o. Jednak władze tego przedsiębiorstwa biorąc pod uwagę, iż taki obraz psuje również wizerunek ich pawilonu handlowego poinformowały radnego Grabowskiego, że zwróciły się w tej sprawie do GDDKiA, a ta obiecała, że teren ten uporządkuje firma Skanska.

Wydawało się, że znalazł się wreszcie właściciel tego terenu. Nic jednak bardziej mylnego. Radny Grabowski chcąc potwierdzić otrzymaną informację u źródła czyli wykonawcy przebudowy drogi DK61 otrzymał informację, iż rzeczywiście taka prośba wpłynęła. Jednak realizacja tego zadania już nie jest taka oczywista, bo teren ten, jak się okazuje, nie należy prawdopodobnie do GDDKiA.

Czy będą nowe ławki

Jak zapewniono radnego, Skanska dokona oceny i ustalenia granicy działek i dopiero wówczas podejmie stosowne działania. Tak więc, pewnie na porządek w tym rejonie osiedla Piaski przyjdzie mieszkańcom jeszcze trochę poczekać. Najbardziej obawiają się oni tego, że tak jak przeważnie w takich przypadkach bywa, pozostałości po tych ławkach zostaną usunięte, ale nowych ławek nikt już nie zamontuje. A więc mieszkańcy, być może w tym miejscu ponownie prędko nie usiądą.

Wojciech Dobrowolski

KULTURA. „ach, czego się nie robi dla sztuki”

Festiwal filmowy im. Andrzeja Kondratiuka

Plenerowy Festiwal Filmowy imienia Andrzeja Kondratiuka „Ach, czego się nie robi dla sztuki!” – czterodniowa filmowa uczta złożona z różnego rodzaju dań – dobiegła końca. Podsumujmy...

*Pierwszego dnia na serockiej plaży publiczność miała okazję po raz pierwszy obejrzeć wyjątkową festiwalową czołówkę, przygotowaną specjalnie dla nas przez Matyldę Damięcką, a wzorowaną na niezwykłej czołówce „Hydrozagadki”. Wysłuchaliśmy też arcyciekawej rozmowy Magdaleny Felis z Ajką Tarasow, drugim reżyserem wielu filmów Andrzeja Kondratiuka. Następnie rozpoczął się maraton filmowy tzw. gzowskich filmów Andrzeja Kondratiuka. W obrazach, chociażby tych z filmu „Pełnia”, kręconego we wsi Łacha koło Serocka, można było odnaleźć znane miejsca i twarze.

*Drugi dzień Festiwalu stał pod znakiem magii. Czarodziejki Ajka Tarasow i Magdalena Felis po raz kolejny wprowadziły widzów w niezwykły świat Andrzeja Kondratiuka. W nastrojowej scenerii leśnego wąwozu w Zegrzynku, otoczeni przyrodą, w miejscu, gdzie tworzył Jerzy Szaniawski, spotkaliśmy się z profesorem Tutką. Zekranizowane opowiadania jak przypowiastki filozoficzne pokazały nam różne światy, niektóre jak z bajki, prezentując całą paletę ludzkich charakterów. Magiczną atmosferę potęgowały schody do... nieba?

*Trzeciego dnia, w Nieporęcie, obcowaliśmy z kultowymi komediami: „Hydrozagadka”, „Jak to się robi” i „Wniebowzięci”. Nasz gość – ekspert w dziedzinie komedii z czasów PRL Maciej Łuczak – podzielił się z widzami wspomnieniem ciekawych rozmów z Artystą, jakim był Andrzej Kondratiuk. „Była to niesamowita postać. Jeżeli jest jakiś wzór z Sèvres artysty, to na pewno zasługuje na takie miano właśnie pan Andrzej Kondratiuk”.

*Ostatniego wieczoru w malowniczym otoczeniu Jeziora Wieliszewskiego obejrzeliśmy nostalgiczny, sentymentalny, „udziergany z Jego obrazów”, poetycki „Pamiętnik Andrzeja Kondratiuka”. Wisienką na torcie było nagrane specjalnie dla widzów Festiwalu filmowe wspomnienie Igi Cembrzyńskiej o ukochanym mężu, poprzedzone osobistym wstępem nieoczekiwanego gościa Festiwalu, aktorki Bożeny Stachury, która zrealizowała ów materiał. Dziękujemy za te wzruszenia.

Mamy nadzieję, że podobnie jak w nas, pozostało w Was coś z tych dni – jakiś obraz, myśl, zdanie, refleksja, rozbawienie, wzruszenie... Jeśli tylko macie ochotę podzielić się tym z nami, to bardzo prosimy.

Bardzo dziękujemy prowadzącej festiwalowe rozmowy Magdalenie Felis oraz naszym wspaniałym gościom (zarówno tym uczestniczącym w Festiwalu na miejscu, jak i „zdalnie”): Ajce Tarasow, Maciejowi Łuczakowi, Bożenie Stachurze oraz Idze Cembrzyńskiej.

Za współorganizację władzom powiatu oraz włodarzom gmin. Przede wszystkim zaś dziękujemy Wam, naszym widzom, że mogliśmy razem pobyć w tej niezwykłej filmowej rzeczywistości i poprzeżywać wspólnie świat wykreowany przez wyjątkowego Artystę.

PIK Legionowo

Fot.PIK Legionowo

Fot.PIK Legionowo

eprasa.pl a7dd8dea56

KOLARSTWO. III etap wyścigu kolarskiego

Wyścig kolarski Tour Bitwa Warszawska 1920

W przyszły piątek (14 sierpnia) na terenie Legionowa, Wieliszewa i Serocka odbędzie się III etap wyścigu kolarskiego Tour Bitwa Warszawska 1920, którego trasa przebiega przez miasta, związane z wojną polsko-bolszewicką. Start odbędzie się na legionowskim rynku natomiast meta znajduje się na rynku w Serocku

W godz. 13-14 na trasie wyścigu w Legionowie wystąpią chwilowe utrudnienia w ruchu samochodowym w czasie przejazdu peletonu. W wyścigu weźmie udział 150 profesjonalnych kolarzy szosowych. Zawody są przeprowadzane w kategorii „Elita" i klasyfikowane przez Międzynarodową Unię Kolarską UCI. Organizatorem jest Stowarzyszenie Sportowe Panorama i Mazowiecko-Warszawski Związek Kolarski.

Trasa wyścigu prowadzi przez miasta, które związane są z historią Bitwy Warszawskiej:

Start i Etap I - Warszawa Agrykola
Etap II - Radzymin
Etap III - Legionowo-Serock
Etap IV - Nasielsk
Etap V - Płońsk-Płock

Program Etapu III
Harmonogram wyścigu:
13:00 – START, Legionowo, rynek miejski
14:00 - Wieliszew
16:30 - META, Serock, rynek miejski
17:10 - 17:30 - Ceremonia nagradzania zwycięzców, Serock, rynek miejski

Przebieg trasy na terenie Legionowa (ulice)
Henryka Sienkiewicza
Henryka Siemiradzkiego
Rondo Armii Krajowej i zjazd w Stefana Batorego
Józefa Piłsudskiego
Henryka Sienkiewicza
Kazimierza Wielkiego
Jagiellońska
Jana III Sobieskiego
Krakowska
Tunel
Aleja Róż
Aleja Legionów
Józefa Mireckiego
Jana Pawła I

red.

PIŁKA NOŻNA. Rozkład jazdy piłkarzy

Terminarz Legionovii na najbliższy sezon III ligi

Poznaliśmy terminarz Legionovii na najbliższy sezon III ligi. Jak informuje klub dni i godziny poszczególnych meczów mogą jeszcze ulec zmianie, o czym będziemy informować na bieżąco

Nadchodzący sezon będzie bardzo szczególny. Wystąpią w nim aż 22 drużyny. Po 21 rozegranych kolejkach zostaną one podzielone na 2 grupy: 8 zespołów walczących o awans i 14 ekip grających o utrzymanie. Spotkanie z Pogoń Grodzisk Mazowiecki w ramach 1. kolejki zostało przełożone. Wszystko to w związku z meczem w Puchar Polski z KP Błękitni Stargard w ubiegły weekend. Ten niestety piłakrze Legionovii przegrywali 2:0 i odpadali tym samym z Pucharu Polski. Jak zapowiada klub, teraz ma się skupić na rozgrywkach ligowych. Za tydzień w niedzielę mecz derbowy z MKS Świt Nowy Dwór Mazowiecki.

Bramki: Bochnak 2 (12, 48).

Błękitni: Sasiak - Konopski, Ostrowski, Krawczun, Sitkowski - Sawczak (61 Pelikan), Bochnak (90 Kacprzyk), Purczyński (46 Grzeszczak), Polkowski, Theus - Lis (88 Jałoszyński).

Legionovia: Stefaniak - Kaczorowski (76 Lewandowski), Weremko (67 Worach), Kluska, Barański - Trubeha, Bućko (46 Mich), Koziara, Turkowski - Karabin, Szeliga (62 Kowalski).

Żółte kartki: Pelikan - Szeliga.

red.

Fot. KS Legionovia Legionowo

Fot. KS Legionovia Legionowo

PIŁKA NOŻNA. Kto został, a kto przyszedł?

Zmiany w Legionovii

W kadrze Legionovii przed startem sezonu 2020/21 zaszło trochę zmian. Okienko transferowe trwa do końca sierpnia, więc niewykluczone, że zajdą jeszcze jakieś zmiany w legionowskiej kadrze

Z Legionovii Legionowo w letnim okienku transferowym przyszło aż 9 zawodników (Karol Barański, Filip Bućko, Piotr Dobrogost, Mateusz Kowalski, Marcel Mich, Oliwier Olszewski, Patryk Szeliga, Karol Worach, Michał Zawistowski), 2 wróciło do klubów po wypożyczeniu (Jakub Stefaniak - Olimpia Zambrów, Jakub Karabin – Drukarz Warszawa), a jeden zawodnik trafił do głównego zespołu z rezerw (Radosław Mróz). 10 zawodników odeszło (Kacper Będzieszak, Michał Bury, Krzysztof Gancarczyk, Mateusz Małek, Piotr Maślanka, Damian Podleśny, Karol Podliński, Bartosz Waleńcik, Konrad Zaklika, Rafał Zembowski), a jeden jest na wypożyczeniu (Oskar Koprowski – ŁKS Łódź). Wielu z zawodników nadal szuka klubu.

red.

REKLAMA
INTER CARS
Filia Legionowo, ul. Zegrzyńska 4
tel.: 22 767 53 80
22 767 53 89
INTERCARS.COM.PL

eprasa.pl a7dd8dea56