# SKAŻENIE bakteriologiczne w SP 4

– STR. 3

# Stan wału - jaka jest PRAWDA?

– STR. 5

TYGODNIK LOKALNY
TL
JABŁONNA
LEGIONOWO
NIEPORĘT
SEROCK
WIELISZEW
3,50 zł
W TYM 5% VAT
9 771426 650254 12
INDEKS 378461
ISSN 1426-6504
NR 12 (1818)
18 - 24 MARCA 2025

MAZOWIECKIE tygodnik
CO TYDZIEŃ OD 5 MAJA 1990 ROKU

PGE INFORMACJE zakładu energetycznego
GDZIE I KIEDY WYŁĄCZĄ PRĄD
– str. 10-11

LEGIONOWO
Nowe perony dla autobusów
- STR.2

POWIAT
Perl po raz trzeci z rekordem Guinessa
- STR. 2

LEGIONOWO
Ile jest schronów?
- STR. 3

LEGIONOWO
Koniec z całkowitym wyrębem lasów!!!
- STR. 3

LEGIONOWO
Urząd dołoży 1,5 mln zł
- STR. 3

LEGINOWO
Problemy w szkole przy ul. Jana Pawła I
- STR. 3

POWIAT
Stan wału - jaka jest PRAWDA?
- STR. 5

WIELISZEW
Ruszyła budowa tanich mieszkań
- STR. 5

POWIAT
Kontrole szamb
- STR. 5

LEGIONOWO
Marsz wdzięczności
- STR. 12

DOBRA STRONA NIEPORĘTU – STR. 14

SPORT
Ponad 300 kolarzy górskich w Legionowie
- STR. 16

# Koniec z całkowitym wyrębem lasów!!!

**Leśnicy, organizacje pozarządowe oraz samorządowcy dogadali się ws. utworzenia na terenie powiatu lasów społecznych, gdzie nie będzie wycinek albo zostaną one ograniczone.**

CZYTAJ NA STRONIE 3

# Ruszyła budowa TANICH MIESZKAŃ

– STR. 5

REKLAMA

Skosztuj historii naszego miasta...
RESTAURACJA LEGIONOWSKA
www. legionowska.pl
505-360-809

INTER CARS
Filia Legionowo
ul. Zegrzyńska 4
tel.: 22 767 53 80
tel.: 22 767 53 89
INTERCARS.COM.PL

MK MACIEJ KOZERA
Wierzbica 46A
05-140 Wierzbica
780 083 957
MK DETAILING
A SPA DAY FOR YOUR CAR
e-mail: maciek@kozera.pl
facebook.com/MKDetailing93

LEGIONOWO
XS XERO SERWIS
• SERWIS • SPRZEDAŻ
• WYNAJEM URZĄDZEŃ DRUKUJĄCYCH
TONERY • TUSZE
USŁUGI XERO
tel. 22 784 07 95 / xeroserwis.pl
Jagiellońska 8

SPRZEDAMY
ATRAKCYJNE DZIAŁKI
W DZIELNICY PRZEMYSŁOWEJ
NASIELSK
STACJA
więcej informacji na stronie 7

eprasa.pl a7f4c0fe54

TELEFON INTERWENCYJNY: 22 784 92 01, toiowo@toiowo.eu

KRÓTKO I NA TEMAT...

# O co chodzi z tymi lasami?

*Wielokrotnie w ostatnich latach docierały do nas sygnały, że lasy wyżynane są na potęgę. Ludzie mówili, że nie pamiętają czegoś takiego. Twierdzili, że miejsca, gdzie od dziecka chodzili na spacery albo na grzyby zostały zniszczone, przestały istnieć i zamieniły się w rżyska.*

*Pozostawało to w całkowitej sprzeczności z twierdzeniami leśników. Ci z Lasów Państwowych zawsze twierdzili, że prowadzą zrównoważoną gospodarkę leśną, zgodną z planami urządzenia lasu, przeprowadzają niezbędne zabiegi ochronne, dbają o przyrodę, a także mówili, że ilość lasów cały czas rośnie. Gdy dla zwykłego człowieka teren po wyrąbaniu drzew był tylko pustym polem, to dla leśników był to nadal las, na co miały wskazywać oznaczenia LS na mapach. Zapowiadali zawsze, że jeśli nawet drzewa zostały całkowicie wycięte, to w niedługim czasie w ich miejsce zostaną posadzone nowe. Informacje te nie zadawalały jednak drugiej strony.*

*W tych okolicznościach trudno było przewidywać, że obie strony sporu łatwo mogą dojść do porozumienia. Bo dla Lasów Państwowych prowadzenie tzw. gospodarki leśnej oznaczało przede wszystkim funkcje produkcyjne czyli pozyskiwanie drewna. Natomiast funkcje ochronne lasów, a przede wszystkim społeczne, zdaniem wielu, były traktowane po macoszemu.*

*Stąd powstała idea tworzenia lasów społecznych, czyli takich które mają służyć przede wszystkim ludziom, przyrodzie i klimatowi, a nie koniecznie produkcji drewna. Mają być one wykorzystywane do celów rekreacji i wypoczynku. A jako ich główną lokalizację wskazano tereny wokół miast, tak aby mieszkańcy mogli z nich korzystać w jak najszerszym zakresie. Dojrzałe, zdrowe lasy chronią mikro-klimat, chronią przed powodzią i suszą, są miejscem odpoczynku i regeneracji, oczyszczają powietrze, tworzą ostoje dla bioróżnorodności.*

*Według badań opinii społecznej, polskie społeczeństwo właśnie takie funkcje lasów uważa za ważniejsze od pozyskiwania drewna.*

**Paweł Szyling**

# Nowe perony dla autobusów

**Ruszyła budowa 12 nowych peronów autobusowych. To kolejne usprawnienie po wprowadzeniu nowej linii autobusowej D4 i zmianach na trasie D3. Prace potrwają około miesiąca.**

W ramach inwestycji powstaną: 4 perony przy al. Legionów, 1 peron na ul. Wiśniowej, 2 perony na ul. Kolejowej, 1 peron na ul. Słonecznej, 1 peron na ul. Roi, 3 perony na ul. Daliowej

Dotychczasowe przystanki nie zawsze spełniały standardy bezpieczeństwa i wygody. Mieszkańcy zgłaszali swoje uwagi, szczególnie podczas spotkania z pezydentem.

Władze miasta wsłuchały się w te potrzeby i podjęły działania, które poprawią codzienną komunikację osób korzystających z bezpłatnej komunikacji miejskiej.

Nowe perony zapewnią nie tylko stabilne i wygodne miejsce do wsiadania i wysiadania z autobusów, ale także lepsze połączenie z chodnikami oraz bezpieczniejsze warunki dla pieszych. Jeśli sytuacja tego wymagała, w ramach inwestycji zaplanowano również modyfikację ciągów pieszych, budowę pól oczekiwania oraz wymianę obrzeży i krawężników.

Realizacja projektu potrwa około miesiąca. W tym czasie mogą wystąpić niewielkie utrudnienia w ruchu. Decyzja o budowie nowych peronów to kolejny dowód na to, że głos mieszkańców ma znaczenie.

**UM. Legionowo**

# Perl po raz trzeci z rekordem Guinessa

**Michał Perl, zawodnik UKS „Delfin" Legionowo, osiągnął historyczny sukces, zostając pierwszą osobą z Legionowa, która ustanowiła trzy rekordy Guinnessa.**

Pierwsze dwa rekordy zostały ustanowione podczas Mistrzostw Świata IISA (International Ice Swimming Association) w lodowym pływaniu we Francji w 2023 roku, na dystansach 50 m i 100 m stylem klasycznym.

Kolejny rekord Michał osiągnął po niedawnym powrocie z Mistrzostw Świata IISA we Włoszech w 2025 roku. Tam, w sztafecie 4x50 m stylem dowolnym, wraz z zespołem, reprezentując Polskę, ustanowił nowy rekord świata, co pozwoliło mu na zdobycie trzeciego certyfikatu Guinnessa.

Dzięki swoim osiągnięciom oraz ciężkiej pracy, Michał Perl staje się ikoną zimowego pływania na świecie. Wierzymy, że zbliżają się dni, kiedy będziemy mogli podziwiać go na Zimowych Igrzyskach Olimpijskich. Serdecznie gratulujemy! **UM**

Naszej Koleżance

**Ewie Jeziorskiej**

wyrazy głębokiego współczucia i szczerego żalu z powodu śmierci

**MAMY**

*składają*

*Dyrektor, Współpracownicy*

*Szkoły Podstawowej nr 1 w Legionowie*

Naszej Koleżance

**Bogusławie Kwiatkowskiej**

wyrazy głębokiego współczucia i szczerego żalu z powodu śmierci

**MAMY**

*składają*

*Dyrektor, Współpracownicy*

*Szkoły Podstawowej nr 1 w Legionowie*

**LEGIONOWO.** Sprawdzają czy będziemy mieć się gdzie ukryć

# Ile jest schronów i miejsc ukrycia dla ludności cywilnej w Legionowie?

**Do końca marca 2025 r. właściciele, użytkownicy wieczyści i zarządcy obiektów budowlanych lub ich części, które w przeszłości pełniły funkcje schronu muszą zawiadomić o istnieniu tych budowli wójtów, burmistrzów, prezydentów miast.**

Zgodnie z ustawą o ochronie ludności i obronie cywilnej, która weszła w życie 1 stycznia 2025 r., w przypadku braku wystarczającej liczby schronów na danym terytorium, jego włodarze mogą nakazać przystosowanie do celów ochronnych pomieszczeń w budynkach, garażach podziemnych, tunelach, a także wybudowanie tymczasowych miejsc ukrycia. Ponadto władze samorządowe mogą zobowiązać spółdzielnie mieszkaniowe do stworzenia takich kryjówek dla mieszkańców.

W Legionowie zawiadomienia można nadsyłać do legionowskiego ratusza za pośrednictwem tradycyjnej poczty lub poczty elektronicznej na adres e-mail: kancelaria@um.legionowo.pl lub osobiście.

Zgłaszając schron lub miejsce ukrycia dla ludności cywilnej, należy podać adres tej nieruchomości lub numer działki, na której usytuowana jest taka budowla ochronna. Ustawodawca przewidział przyznawanie dotacji rządowych dla polskich samorządów do budowy schronów i organizacji innych miejsc doraźnego schronienia dla cywilów. Mają one pokrywać do 80% kosztów poniesionych na realizację tego rodzaju inwestycji. Dodatkowo od 1 stycznia 2026 r. każdy garaż podziemny zbudowany pod nowym blokiem lub obiektem użyteczności publicznej ma umożliwiać organizację na jego terenie miejsca doraźnego schronienia dla ludności w sytuacji kryzysowej. Koszty realizacji tych inwestycji mają ponosić deweloperzy.

**Paulina Nowicka**

MAZOWIECKIE TOiOWO LAUREAT NAGRODY PRO PUBLICO BONO
IZBA WYDAWCÓW PRASY IWP
Stowarzyszenie Gazet Lokalnych

**Redakcja:** Paweł Kozera - Redaktor Naczelny, Maciej Lerman.
Współpraca: Wojciech Dobrowolski, Olga Gajda, Sławomir Jakubczak, Antoni Kawczyński, Karol Krawczyk, Piotr Kucza, Jacek Szczepański, Paweł Szyling, Jadwiga Wołynik.
Adres: 05-120 Legionowo, ul. Rynek 2; tel.: **22 784 92 00**, **22 784 92 01**; e-mail: **toiowo@tio.com.pl**.

**Biuro ogłoszeń:** 05–120 Legionowo, ul. Rynek 2; tel.: 22 784 22 22, 22 774 13 31; fax: 22 784 99 70; e-mail: reklama@tio.com.pl.
Ogłoszenia i reklamy nie stanowią materiału pochodzącego od wydawcy.

**Prenumerata realizowana przez RUCH S.A.:** zamówienia na prenumeratę w wersji papierowej i na e-wydania można składać na stronie www.prenumerata.ruch.com.pl. Pytania prosimy kierować na adres e-mail: prenumerata@ruch.com.pl lub kontaktując się z infolinią pod numerem 22 693 70 00, w dni robocze w godzinach 7:00 – 17:00, koszt połączenia wg taryfy operatora.
**Druk**: Polska Press Łódź.
**Wydawca:** Agencja TiO Paweł Kozera, e-mail: agencja@tio.com.pl. Nakład poniżej 15.000 egz.

eprasa.pl a7f4c0fe54

TELEFON INTERWENCYJNY: 22 784 92 01, toiowo@toiowo.eu

**POWIAT.** Lasy społeczne wokół Legionowa, Jabłonny, Wieliszewa i Nieporętu

# Koniec z całkowitym WYRĘBEM lasów!!!

**W lasach społecznych wycinki mają być ograniczone lub zakazane. Lasy te mają przede wszystkim służyć ludziom, przyrodzie i klimatowi. Na terenie Nadleśnictwa Jabłonna strona społeczna (organizacje pozarządowe), samorząd oraz leśnicy doszli do porozumienia ws. wyznaczenia obszarów leśnych o wiodącej funkcji społecznej oraz zasad gospodarowania na poszczególnych terenach**

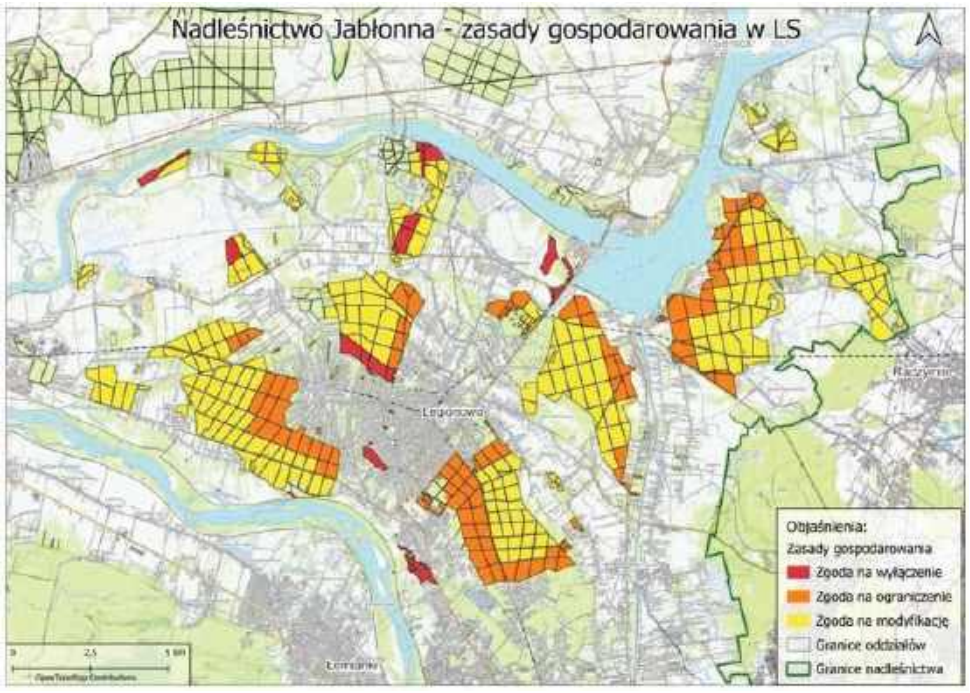


Przed rokiem rząd zobowiązał się do wyłączenia z wycinek 20% cennych lasów. Według planu Ministerstwa Klimatu i Środowiska wyłączone z wycinek mają być między innymi tzw. lasy cenne społecznie. Lasy te mają przede wszystkim służyć ludziom, przyrodzie i klimatowi, a działalność gospodarcza polegająca na pozyskiwaniu drewna ma zostać ograniczona, a w niektórych miejscach nawet całkowicie zakazana.

**Lasy wokół Warszawy**

W 2024 r. trwały prace lokalnych zespołów, które do końca października, w ramach pilotażu, miały wskazać lasy cenne społecznie wokół 11 miast. W późniejszym terminie lasy cenne społecznie mają powstać na terenie całego kraju. Między innymi powstał lokalny zespół do spraw lasów o wiodącej funkcji społecznej wokół Warszawy. Teren wokół Warszawy obejmie 38 gmin, w tym 9 powiatów oraz powierzchnię m.st. Warszawy. Według założeń projektu w lasach społecznych wycinki mają być ograniczone lub zakazane. Kluczowymi kryteriami wyznaczania ich są obszary: o znaczeniu kulturowym, intensywnie użytkowane rekreacyjnie, tereny w pobliżu ośrodków wypoczynkowych, a także istotne z punktu widzenia usług ekosystemów i zaopatrzenia w wodę.

Zadaniem lokalnych zespołów było przygotowanie raportów zawierających propozycje konkretnych obszarów oraz listę zmian w gospodarce leśnej, jakie należałoby tam wprowadzić.

**Nasze lasy społeczne**

Jak się okazało, na terenie Nadleśnictwa Jabłonna obejmującego większość obszaru powiatu legionowskiego, lokalnemu zespołowi, w którego skład wchodzili przedstawiciele samorządu, nadleśnictwa oraz strona społeczna (organizacje pozarządowe) udało się dojść do porozumienia. Jest to tylko jedno z nielicznych nadleśnictw na terenie całego kraju, gdzie tak szybko udało się osiągnąć kompromis. Lasy społeczne na terenie Nadleśnictwa Jabłonna mają objąć łącznie 54,69 % powierzchni. Wyznaczono wspólnie (wskazane na mapie) obszary, na których gospodarka leśna ma być ograniczona lub wyłączona.

**Ograniczenia**

Kolor **CZERWONY** na mapie oznacza obszary, gdzie gospodarka leśna zakłada brak pozyskania drewna, pozostawianie drzew aż do naturalnej śmierci i ich rozkład),

Kolor **POMARAŃCZOWY** na mapie oznacza obszary, gdzie gospodarka leśna zakłada, że większość (min. 50%) dojrzałego drzewostanu nie jest pozyskiwana; pozostaje aż do naturalnej śmierci drzew i ich rozkładu,

Kolor **ŻÓŁTY** Kolor na mapie oznacza obszary, gdzie gospodarka leśna zakłada, że większość dojrzałego drzewostanu jest pozyskiwana, ale w sposób ograniczający negatywny wpływ na wartości przyrodnicze i społeczne.

**Wojciech Dobrowolski**

**LEGIONOWO.** Nowa filia żłobka miejskiego na os. Piaski

# Urząd dołoży 1,5 mln zł do budowy żłobka przy SP8?

**Legionowscy urzędnicy planują dołożyć 1,5 mln zł, aby rozstrzygnąć przetarg na projekt i budowę filii żłobka miejskiego przy Szkole Podstawowej nr 8 na os. Piaski. Inwestycja ma kosztować ponad 18,4 mln zł. Ostatnie słowo należy do miejskich radnych, którzy decyzję w tej sprawie podejmą w najbliższą środę, 26 marca br.**

Na najbliższej Sesji Rady Miasta Legionowo, w środę, 26 marca 2025 r., radni podejmą decyzję, czy z tegorocznego budżetu miasta dołożonych zostanie 1,5 mln zł do zaprojektowania i wybudowania filii żłobka miejskiego przy SP8 na os. Piaski. W przetargu oferty złożyły dwie firmy: Unihouse S. A. z Bielska Podlaskiego, które oferta opiewa na kwotę 19,4 mln zł oraz spółka Mod21 z Ostaszewa z województwa kujawsko-pomorskiego z ofertą 18,4 mln zł. Wstępne plany legionowskich urzędników zakładały, że wydadzą na ten cel nie więcej, jak 16,8 mln zł. Jeśli w środę radni przychylą się ku propozycji prezydenta Kiełbasińskiego, w ciągu kilku najbliższych miesięcy na os. Piaski powstanie nowa filia miejskiego żłobka, nowiem władze miasta zakładają, że proces projektowania budynku żłobka potrwa 5 miesięcy, zaś roboty budowlane związane z finalizacją tego przedsięwzięcia następnych 8 miesięcy. Przypomnijmy, że realizacja inwestycji zostanie sfinansowana z pieniędzy pochodzących z unijnych Krajowego Programu Odbudowy (KPO) i Funduszy Europejskich dla Rozwoju Społecznego (FERS) w ramach rządowego programu Maluch +, którego celem jest wsparcie rozwoju instytucji opieki nad dziećmi do 3 lat: żłobków, klubów dziecięcych i dziennych opiekunów. Władze miasta Legionowo o pozytywnym zaopiniowaniu wniosku o dofinansowanie dowiedziały się w kwietniu 2023 r. Łącznie, na utworzenie nowych 134 miejsc dla maluchów miasto Legionowo z programu Maluch + otrzymało aż blisko 9,5 mln zł.

**Paulina Nowicka**

## NA SYGNALE

### LEGIONOWO. Potrącenie rowerzysty na ul. Piaskowej

**W piątek, 21 marca, około godz. 12 na ul. Piaskowej w Legionowie doszło do potrącenia rowerzysty przez samochód osobowy. Potrącony nie doznał poważnych obrażeń.** Straż pożarna poinformowała, że na ul. Piaskowej na wysokości marketu Kaufland doszło do potrącenia rowerzysty przez samochód osobowy marki toyota, którym kierowała kobieta. Po opatrzeniu poszkodowanego okazało się, że mężczyzna nie doznał poważnych obrażeń i nie wymagał hospitalizacji.

### LEGIONOWO. Potrącenie nastolatki przy skrzyżowaniu ulic Alei Legionów i Okrzei

**W czwartek, 20 marca, około godz. 14 w Legionowie doszło do potrącenia nastolatki przez samochód osobowy przy skrzyżowaniu ulic Alei Legionów i Okrzei. Dziewczynka z urazem nogi została przetransportowana do szpitala.** Policja poinformowała, że jak ustalili będący na miejscu policjanci doszło w tej sytuacji do kolizji z udziałem 12-letniej pieszej i 73-letniego kierowcy samochodu osobowego marki volkswagen. Do kolizji przyczyniło się zachowanie 12-letniej pieszej. Nastolatka została pouczona przez funkcjonariuszy.

### LEGIONOWO. Potrącenie mężczyzny na hulajnodze przy PKP Piaski

**W środę, 19 marca, około godz. 9 w okolicy skrzyżowania ulic Alei Legionów i Mireckiego doszło do potrącenia mężczyzny, który jechał na hulajnodze przez kierującą samochodem osobowym.** Policja poinformowała, że z ustaleń będących na miejscu policjantów wynika, że 20-letnia kobieta, która kierowała samochodem osobowym marki peugeot doprowadziła do kolizji z 28-letnim mężczyzną, który podróżował hulajnogą. Obydwoje kierujący byli trzeźwi. Kobieta została ukarana przez policjantów mandatem karnym za spowodowanie kolizji.

### NIEPORĘT. Lexus i toyota zderzył się na DW 631 w Wólce Radzymińskiej

**We wtorek, 18 marca, około godz. 20 w Wólce Radzymińskiej (gmina Nieporęt) doszło do zderzenia dwóch samochodów osobowych na drodze wojewódzkiej nr 631 (DW 631). Utrudnienia drogowe trwały ponad godzinę.** Policja poinformowała, że darzenie zostało zakwalifikowane jako kolizja. Jak ustalili interweniujący policjanci, 57-letnia kobieta, która kierowała toyotą najechała na tył lexusa, którym kierował 36-letni mężczyzna. Obydwoje kierujący byli trzeźwi. Kobieta, która kierowała toyotą została ukarana mandatem za spowodowanie kolizji.

### SEROCK. Zderzenie porshe i toyoty w Dębe na skrzyżowaniu DW 632 i Zegrzyńskiej

**W środę, 19 marca, około godz. 6 w miejscowości Dębe (gmina Serock) na drodze wojewódzkiej nr 632 doszło do zdarzenia dwóch samochodów osobowych. Utrudnienia trwały prawie 2 godziny.** Policja poinformowała, że zdarzenie zostało zakwalifikowane jako kolizja. Jak ustalili będący na miejscu policjanci, 51-letnia kobieta, która kierowała toyotą nie ustąpiła pierwszeństwa przejazdu i doprowadziła do kolizji z porsche, którym kierował 67-letni mężczyzna. Obydwoje kierujący byli trzeźwi. Kobieta została ukarana przez policjantów mandatem za spowodowanie kolizji.

**KT**

**LEGIONOWO.** Przedszkole i szkoła zamknięte

# Zanieczyszczenie wody w szkole przy ul. Jana Pawła I

**W poniedziałek (24.03) odwołano zajęcia w Zespole Szkolno-Przedszkolnym mieszącym się przy ul. Jana Pawła I w Legionowie. Powodem było wykrycie zanieczyszczenie mikrobiologiczne w placówce**

Jeszcze w weekend władze miasta Legionowo poinformowały, że w związku z decyzją Państwowego Powiatowego Inspektora Sanitarnego dotyczącą zanieczyszczenia mikrobiologicznego wody, w trosce o zdrowie i bezpieczeństwo dzieci, zdecydowano się na zawieszenie zajęć dydaktycznych i opiekuńczych w Zespole Szkolno-Przedszkolnym w Legionowie (PM14 i SP4).

Jak informuje ratusz, od 25 marca 2025 r. Szkoła Podstawowa nr 4 wznawia zajęcia stacjonarne. Niestety, z powodu wyłączenia kuchni z użytkowania, obiady nie będą wydawane. Szkoła zapewni środki dezynfekcyjne oraz butelkowaną wodę do picia.

Natomiast zajęcia w Przedszkolu Miejskim nr 14 (w tym zerówki) pozostają zawieszone do środy 26 marca 2025 r.). Nauczyciele przekażą karty pracy do realizacji zadań w domu – zostaną one wysłane przez dziennik elektroniczny oraz będą dostępne do odbioru w placówce. Decyzja o dalszym funkcjonowaniu przedszkola zależy od wyników pobranych dziś próbek wody. Ratusz prosi o śledzenie komunikatów na stronie internetowej szkoły i przedszkola oraz w dzienniku elektronicznym.

**KT**

eprasa.pl a7f4c0fe54

# MAZOWIECKA KRONIKA KRYMINALNA

## LEGIONOWO. Ukradł kilka butelek z alkoholem

**Zarzut kradzieży w warunkach recydywy, w legionowskiej komendzie, usłyszał 37-latek. Mężczyzna został zatrzymany, po tym jak rozpoznał go pracownik ochrony. Mieszkaniec powiatu w styczniu miał dokonać kradzieży alkoholu na kwotę ponad 1000 złotych. W dniu zatrzymania również chciał ukraść alkohol i tak zwrócił na siebie uwagę ochroniarza.**

Policjanci z Legionowa zostali wezwani do jednego z marketów na terenie miasta. Ochroniarz wskazał im mężczyznę, którego rozpoznał, jako sprawcę kradzieży, do której doszło w połowie stycznia br. Wtedy 37-latek ukradł kilka butelek z alkoholem o łącznej wartości ponad 1000 złotych. Dziś zwrócił uwagę ochroniarza kiedy do plecaka chował również butelkę z alkoholem. Policji zatrzymali mieszkańca powiatu, badanie alkomatem wykazało w jego organizmie blisko 2 promile alkoholu, 37-latek noc spędził w policyjnym areszcie. Śledczy po analizie zgromadzonego materiału dowodowego przedstawili mężczyźnie zarzut kradzieży w warunkach recydywy. Za takie przestępstwo grozi kara do 5 lat więzienia. W związku z tym, że podejrzany działał w ramach recydywy czyli powrotu do przestępstwa grozi mu wyższy wymiar kary.

## PUŁTUSK. Złamał sądowy zakaz

**20-latek pomimo sądowego zakazu kierował Oplem. Młody mężczyzna został zatrzymany w policyjnym areszcie i już kolejnego dnia stanął przed sądem. Otrzymał m.in. grzywnę i zakaz kierowania pojazdami na 3 lata.**

Kierowcy posiadający orzeczone zakazy prowadzenia pojazdów są nadal zagrożeniem na polskich drogach. Tacy kierowcy przyczyniają się do wielu różnorodnych zdarzeń drogowych, stwarzając zagrożenie dla innych uczestników ruchu drogowego. Celem egzekwowania prawa policjanci stosują wobec takich kierujących postępowanie przyspieszone, co oznacza, że w ciągu maksymalnie 48 godzin od zatrzymania kierowca staje przed sądem. We wtorek (18.03) na ulicy Aleja Wojska Polskiego w Pułtusku funkcjonariusze zatrzymali do kontroli drogowej 20-latka mieszkańca powiatu pułtuskiego kierującego Oplem, który jak się okazało, posiadał aktywny zakaz prowadzenia pojazdów mechanicznych za popełnione wykroczenia. Mężczyzna został zatrzymany i osadzony w policyjnej celi, po czym stanął przed sądem, który wymierzył mu karę grzywny w wysokości 3 600zł oraz świadczenie pieniężne 5000 złotych na rzecz Pokrzywdzonym w wypadkach drogowych, jak również opłacenie koszów postępowania sądowego. Wobec 20-latka zasądzono zakaz prowadzenia pojazdów mechanicznych na okres 3 lat.

## NOWY DWÓR MAZ. Odzyskali skradzioną Mazdę

**Kilka dni temu policjanci Wydziału Kryminalnego, na jednej z posesji sąsiedniego powiatu, ujawnili skradzioną w Nowym Dworze Mazowieckim mazdę. W sprawie zatrzymano 41-latka, u którego policjanci zabezpieczyli również narkotyki. Mężczyzna usłyszał aż 3 zarzuty karne. Prokuratura Rejonowa w Nowym Dworze Mazowieckim zastosowała wobec podejrzanego środek zapobiegawczy w postaci policyjnego dozoru.**

W tym tygodniu kryminalni z Komendy Powiatowej Policji w Nowym Dworze Mazowieckim, na jednej z posesji w powiecie legionowskim, ujawnili skradziony samochód. Mazda znajdowała się w garażu i była już rozebrana z części. Policjanci zabezpieczyli pojazd oraz znajdujące się na nim ślady kryminalistyczne.

W tej sprawie kryminalni zatrzymali 41-letniego mężczyznę, z którym wykonali czynności procesowe. Podczas przeszukania zabezpieczyli u niego również narkotyki. Policjanci ustalili ponadto, że 41-latek ma związek z pobiciem, do której doszło wcześniej w rejonie dworca PKP w Nowym Dworze Mazowieckim. W sumie zatrzymany usłyszał aż trzy zarzuty karne dotyczące paserstwa, posiadania środków odurzających oraz spowodowania lekkiego uszczerbku na zdrowiu. Mężczyzna do wszystkiego się przyznał. Prokurator Rejonowy w Nowym Dworze Mazowieckim zastosował wobec podejrzanego środek zapobiegawczy w postaci policyjnego dozoru, z obowiązkiem stawiennictwa w jednostce Policji 3 razy w tygodniu. 41-latkowi grozi kara do 5 lat pozbawienia wolności.

## LEGIONOWO. 29-letni złodziej samochodów zatrzymany

**Dzięki pracy operacyjnej policjantów wydziału kryminalnego legionowskiej komendy do aresztu trafił 29-latek. Mężczyzna podejrzany jest o kradzież czterech samochodów z terenu powiatu legionowskiego. Na wniosek Prokuratury Rejonowej w Legionowie sąd wobec mieszkańca powiatu legionowskiego zastosował środek zapobiegawczy w postaci tymczasowego aresztu na 3 miesiące. Za popełnione przestępstwa grozi mu kara nawet do 10 lat pozbawienia wolności.**

Policjanci z legionowskiego wydziału kryminalnego pracowali nad sprawami kradzieży samochodów na terenie powiatu legionowskiego. Analiza materiału dowodowego oraz szereg czynności operacyjnych doprowadziły ich do 29-letniego mieszkańca powiatu legionowskiego.

Kilka dni temu kryminalni ustalili adres, pod którym przebywał mężczyzna będący w ich zainteresowaniu i po krótkiej obserwacji dokonali jego zatrzymania. 29-latek trafił do policyjnego aresztu. Materiał dowodowy zgromadzony przez śledczych pozwolił na przedstawienie mężczyźnie czterech zarzutów kradzieży pojazdów, po wcześniejszym pokonaniu zabezpieczeń technicznych. Następnie sprawa trafiła do Prokuratury Rejonowej w Legionowie. Prokurator nadzorujący postępowanie, po zapoznaniu się z całością materiału dowodowego, wystąpił do sądu z wnioskiem o tymczasowe aresztowanie 29-latka. Sąd Rejonowy w Legionowie przychylił się do wniosku i mężczyzna został tymczasowo aresztowany na 3 miesiące. Zgodnie z kodeksem karnym mieszkaniec powiatu legionowskiego może nawet na 10 lat trafić do więzienia.

## PUŁTUSK. Stracili uprawnienia za przekroczenie prędkości

**Mandatami oraz punkami zostało ukaranych dwóch kierowców samochodów, którzy w terenie zabudowanym przekroczyli prędkość o ponad 50 km/h. Często ograniczenia prędkości nie są respektowane przez kierujących, a nadmierna prędkość jest w wielu przypadkach przyczyną tragicznych w skutkach wypadków drogowych.**

W ostatnich dniach pułtuscy policjanci Wydziału Ruchu Drogowego wyeliminowali z dróg dwóch nieodpowiedzialnych kierowców. W poniedziałek (17.03) funkcjonariusze w Grominie zatrzymali do kontroli drogowej 20-latkę kierującą hyundayem, która przekroczyła dozwoloną prędkość aż o 58 km/h w obszarze zabudowanym. Natomiast we wtorek (18.03) w Przemiarowie 32-letni mieszkaniec Warszawy pędził z prędkością 107 km/h, gdzie ograniczenie prędkości wynosi 50 km/h. W obu przypadkach kierowcy stracili uprawnienia do kierowania na trzy miesiące, a także zostali ukarani mandatami w wysokości po 1500 złotych. Dodatkowo na ich konta wpłynęło po 13 punktów karnych. Przekroczenie dopuszczalnej prędkości przez kierujących i niedostosowywanie jej do aktualnych warunków, to nadal główna przyczyna tragicznych wypadków na polskich drogach. Dlatego każdego dnia pułtuscy funkcjonariusze prowadzą kontrole szczególnie pod kątem sprawdzenia prędkości, z jaką poruszają się pojazdy. Pamiętajmy, że wyższa prędkość znacznie wydłuża drogę hamowania, która w sytuacji pojawienia się na jezdni przeszkody może nie być wystarczająca, aby jej uniknąć. Warto więc zdjąć nogę z gazu i bezpiecznie dojechać do celu. Apelujemy o ostrożność, rozsądek i rozwagę na drodze.

## NIEPORĘT. Dwóch poszukiwanych w rękach policji

**Nieporęccy policjanci zatrzymali kolejnych dwóch mężczyzn ukrywających się przed organami ścigania. Do policyjnego aresztu trafił 32-latek, który ma zasądzoną karę 1 roku i 3 miesięcy pozbawienia wolności i 69-latek z wyrokiem 8 miesięcy.**

W miniony weekend policjanci z Nieporętu zatrzymali kolejnych dwóch mężczyzn ukrywających się przed organami ścigania. 69-latek został zatrzymany w chwili, gdy wjeżdżał autem na teren swojej posesji. Mieszkaniec gminy poszukiwany był przez Sąd Rejonowy Legionowie, który orzekł wobec niego karę 8 miesięcy pozbawiania wolności za przestępstwo z ustawy o ochronie zwierząt. Drugi z poszukiwanych został zatrzymany w sobotę w komisariacie. 32-latek decyzją sądu został skazany na karę 1 roku i 3 miesięcy pozbawienia wolności za jazdę w stanie nietrzeźwości w okresie obowiązywania go zakazu prowadzenia pojazdów mechanicznych. Zatrzymani mieszkańcy powiatu legionowskiego już trafili do zakładu karnego.

## CZOSNÓW. Miał 2 promile i jechał drogą krajową

**Niestety na naszych drogach wciąż zdarzają się nieodpowiedzialni kierowcy. Stwarzają zagrożenie zarówno dla siebie, jak i innych użytkowników dróg. W ostatnią niedzielę policjanci nowodworskiej drogówki zatrzymali kierowcę forda, który w wydychanym powietrzu miał aż 2 promile alkoholu. Oprócz grzywny i sądowego zakazu, 38-latkowi grozi kara do 3 lat pozbawienia wolności.**

W niedzielne popołudnie do dyżurnego nowodworskiej komendy wpłynęło zgłoszenie, dotyczące nietrzeźwego kierowcy na drodze krajowej nr 7. Pojazd, który mężczyzna prowadził nie trzymał prostego toru jazdy i przez cały czas jechał z włączonymi światłami awaryjnymi. Na miejsce natychmiast zostali skierowani policjanci nowodworskiego Wydziału Ruchu Drogowego. Na wysokości gminy Czosnów, w miejscowości Łomna Las funkcjonariusze zauważyli forda, który właśnie wyjeżdżał ze stacji paliw. Za kierownicą auta siedział 38-latek z Zielonki. Policjanci, kiedy tylko podjęli interwencję, od razu wyczuli od niego silną woń alkoholu. Przeprowadzone badanie stanu trzeźwości wykazało, że w wydychanym powietrzu ma on aż 2 promile alkoholu. Mężczyzna został zatrzymany, noc spędził w policyjnym areszcie. Stracił już prawo jazdy. Teraz oprócz grzywny i sądowego zakazu, 38-latkowi grozi kara do 3 lat pozbawienia wolności.

eprasa.pl a7f4c0fe54

TELEFON INTERWENCYJNY: 22 784 92 01, toiowo@toiowo.eu

**POWIAT.** Sprzeczne informacje nt. stanu wału

# Stan wału przeciwpowodziowego - JAKA JEST PRAWDA?

**Ekspertyzy dotyczące stanu wału przeciwpowodziowego chroniącego od Wisły, na odcinku Jabłonna - Nowy Dwór Mazowiecki są sprzeczne. Te sprzed 30 i sprzed 10 lat mówią, że stan wału zagraża bezpieczeństwu. Natomiast te najnowsze, pomimo niewykonywania przez lata remontu i modernizacji, stwierdzają, że stan wału jest dostateczny.**

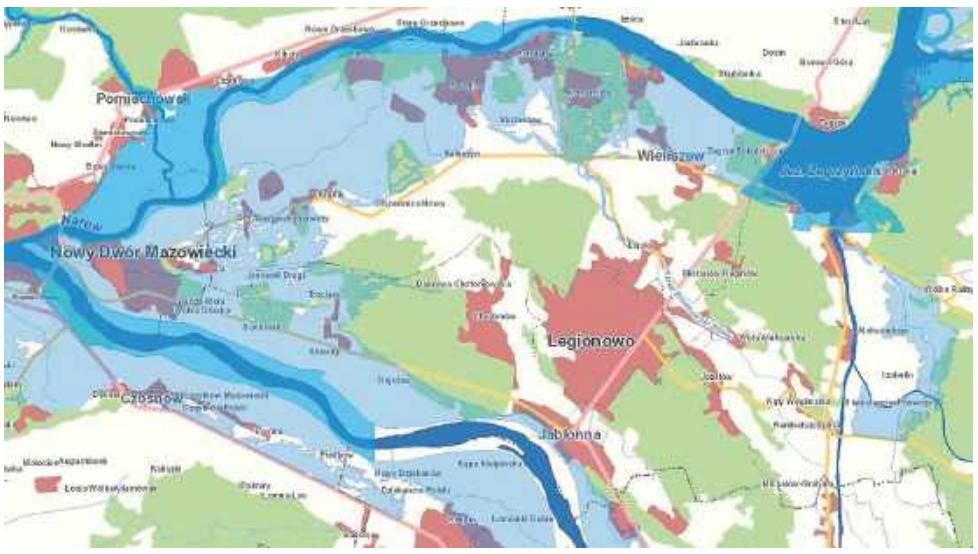


Mieszkańcy miejscowości zagrożonych w pierwszej kolejności zalaniem, w przypadku przerwania wały przeciwpowodziowego na Wiśle, takich jak Rajszew, Skierdy, Jabłonna czy Chotomów są zaniepokojeni obecnym stanem wału. Prace przygotowawcze do gruntownej modernizacji trwają od 10 lat. Tymczasem docierają do nich sprzeczne informacje.

### Stan wału DOSTATECZNY

W połowie marca 2025 r. Przedsiębiorstwo Wody Polskie udzieliło odpowiedzi na pytania radnego powiatowego Karola Urbaniaka. Wynika z nich, że kontrole wału przeciwpowodziowego pomiędzy Jabłonną i Nowym Dworem Maz. przeprowadzane są co roku, a dodatkowo co 5 lat przeprowadzana jest kontrola przez Centrum Technicznej Kontroli Zapór (ostatnio w 2021 r.). Według tych kontroli, stan techniczny obwałowania został oceniony jako dostateczny, a obiekt nadaje się do dalszego użytkowania zgodnie z instrukcjami.

### Od dawna zagrażał bezpieczeństwu

Wyniki te pozostają w sprzeczności z ekspertyzami stanu wału przeciwpowodziowego wykonanymi już w 1993 r. oraz 2011 r. , czyli ponad 30 i ponad 10 lat temu. Stwierdzały one bowiem, iż wał pomiędzy Jabłonną i Nowym Dworem Mazowieckim jest w tak złym stanie, że zagraża on bezpieczeństwu 65 tys. mieszkańców z powiatów legionowskiego i nowodworskiego. Tymczasem od tamtej pory, wał nie był modernizowany i cały czas narażony jest na rozmaite uszkodzenia.

Do sprawy będziemy wracać.

**Wojciech Dobrowolski**

**SEROCK.** Brak środków z KPO na rozbudowę kanalizacji

# Przetarg na rozbudowę sieci kanalizacyjnej unieważniony

**Serocki samorząd nie uzyska dofinansowania w kwocie 5 mln zł na sfinansowanie inwestycji z Krajowego Planu Odbudowy (KPO). Z tego powodu unieważniono przetarg na rozbudowę sieci kanalizacji sanitarnej w Jachrance, do którego zgłosiło się 15 podmiotów.**

4 lutego Zarządu Województwa Mazowieckiego (dysponent środków publicznych) w opublikował listę zadań, które w pierwszej kolejności otrzymają dofinansowanie z KPO w ramach „zrównoważonej gospodarki wodno-ściekowej na terenach wiejskich". Na prawie 200 zadań z całego województwa mazowieckiego, które ubiegały się o dofinansowanie to w Jachrance zostało sklasyfikowane dopiero na 176 pozycji, a środki przeznaczone dla Mazowsza wystarczą na realizację tylko pierwszych 22 inwestycji. Dlatego władze Miasta i Gminy Serock unieważniły przetarg na rozbudowę sieci kanalizacyjnej w Jachrance. Urząd planował przeznaczyć kwotę 5,1 mln zł brutto na realizację zadania w Jachrance, jednak uzależniał jego wykonanie od tego czy otrzyma dofinansowanie w kwocie 5 mln zł z Krajowego Planu Odbudowy i Zwiększenia Odporności. Wniosek o to dofinansowanie został złożony 09.12.2024 r. Na realizację powyższego zadania wpłynęło aż 15 ofert z których przynajmniej jedna mieściła się w planowanym budżecie. W przypadku zaznaczono, że jeżeli samorząd nie otrzyma dofinansowania ze środków zewnętrznych dla realizacji powyższej inwestycji, unieważni konkurs. Obecnie nie wiadomo, kiedy zostanie zrealizowana powyższa inwestycja.

**Paulina Nowicka**

**WIELISZEW.** Wbicie pierwszej łopaty pod SIM

# Ruszyła budowa tanich mieszkań na wynajem w Wieliszewie

**Rozpoczęła się budowa pierwszych 6 bloków z 164 tanimi mieszkaniami na wynajem na terenie przylegającym do ulic Kościelnej, Kusocińskiego i Baczyńskiego w Wieliszewie. 19 marca br. Przedstawiciele spółki Społeczna Inicjatywa Mieszkaniowa KZN Mazowsze Centrum, Krajowego Zasobu Nieruchomości (KZN) oraz władze gminy Wieliszew wbili pierwszą, symboliczną łopatę na terenie budowy tej inwestycji.**

Za budowę pierwszych 6 bloków z 164 tanimi mieszkaniami na wynajem na 3 działkach o łącznej powierzchni 6,3 ha przylegających do ulic Kościelnej, Kusocińskiego i Baczyńskiego w Wieliszewie zapłaci ponad 58 mln zł. Inwestycję do końca grudnia 2026 r. zrealizuje konsorcjum firm Pbo Śląsk i WodPol z województwa śląskiego.

### Docelowo powstanie 400 mieszkań na wynajem

W tym miejscu docelowo powstać ma 400 mieszkań, w łącznie 15 3-piętrowych blokach. Spółka chce, aby chce też, aby na tym osiedlu powstały 3 drogi dojazdowe wraz z kanalizacją i wodociągiem. Pierwszy etap inwestycyjny zakończony zostanie do końca grudnia 2026 r. Według założeń w tym terminie pierwsi najemcy tych lokali powinni otrzymać do nich klucze i w nich zamieszkać. W większości będą to obecni mieszkańcy gminy Wieliszew oraz ich dzieci.

### Tanie mieszkania pod klucz

W pierwszych 6 blokach zbudowanych w centrum Wieliszewa powstaną 164 mieszkania. Będą miały one metraż od 37 do 61 m². Na chwilę obecną szacuje się, że miesięczne czynsze najmu tych mieszkań liczone będą według stawki 19 zł za 1 m2. Za najmniejsze mieszkania na wynajem trzeba będzie zapłacić 589 zł miesięcznie, a za te największe 1159 zł miesięcznie. Wszystkie te mieszkania będą już wykończone pod tzw. klucz, co oznacza, że ich przyszli lokatorzy nie będą musieli wykonywać w nich żadnych prac wykończeniowych. W mieszkaniach na wynajem zbudowanych w centrum Wieliszewa będą już zrobione podłogi, pomalowane ściany oraz wstawione zostaną drzwi wewnętrzne. Ich łazienki wyposażone zostaną w umywalki, muszle klozetowe, wanny, brodziki lub prysznice, zaś kuchnie w kuchenki i piekarniki gazowe lub elektryczne.

### Możliwość zakupu na własność

Chętni będą mogli już od początku starać się, aby przydzielone im mieszkanie na wynajem stało się ich własnością w przyszłości. Te osoby będą musiały podpisać umowę o partycypacji w kosztach jego wzniesienia, co będzie się łączyło z koniecznością uiszczenia 20 procent jego wartości już na wstępie.

**Paulina Nowicka**

# Kontrole szamb

**Na podstawie przepisów ustawy Prawo wodne oraz ustawy o utrzymaniu czystości i porządku w gminach, na samorządy nałożony został obowiązek przeprowadzenia kontroli nieruchomości posiadających szamba lub przydomowe oczyszczalnie ścieków.**

W kontrolach tych chodzi o sprawdzenie czy właściciele nieruchomości posiadają umowy z przedsiębiorcą uprawnionym do prowadzenia działalności w zakresie opróżniania zbiorników bezodpływowych lub przydomowych oczyszczalni ścieków oraz transportu nieczystości ciekłych. Sprawdzeniu podlega także czy właściciel nieruchomości posiada dowody uiszczania opłat za te usługi (m.in.: rachunków, faktur, dowodów zapłaty).

### Kary dla mieszkańców

Podobne kontrole przydomowych szamb obecnie przeprowadzane są przez urzędników oraz Straż Miejską na terenie gmin powiatu legionowskiego. Za brak umowy lub potwierdzeń opłat grozi **mandat w wysokości 500 zł**. Natomiast jeżeli sprawa trafi do sądu, może on nałożyć na właściciela nieruchomości **karę grzywny w wysokości 5000 zł.** Faktury za wywóz powinny potwierdzać **ich regularność** i **ilość zgodną ze zużyciem wody.** Wszystkie dokumenty **należy okazać podczas kontroli w domu lub podczas wezwania do urzędu**. Gminy dodatkowo mogą sprawdzić, czy szambo jest zbudowane zgodnie z przepisami prawa w zakresie lokalizacji, a także **czy jest ono szczelne** !!!!

### Kary dla gmin

Ponadto gminy od 2022 r. muszą przygotować sprawozdania dotyczące gospodarki nieczystościami - stąd trwające właśnie kontrole. Mają w nich wykazać, że dokonały kontroli właścicieli nieruchomości oraz sprawdziły **umowy** i **rachunki**, które otrzymają od skontrolowanych mieszkańców. **Samorządom grozi kara do 50 tysięcy złotych** za **niewywiązanie się z raportu** !!!!

Gminy dzięki temu będą miały lepszą wiedzę o gospodarce ściekami niż dotychczas. Według raportu Najwyższej Izby Kontroli, z 43 skontrolowanych gmin w **82,1 proc. ewidencje zbiorników bezodpływowych były niekompletne**, a **79,1 proc. samorządów przekazały nieprawidłowe dane GUS-owi** !!!! Tylko **30,2 proc. gmin posiadało prawidłowe dane dotyczące szamb i braku umów na wywóz nieczystości.**

### Obowiązek podłączenia do sieci kanalizacyjnej

Według ustawy o utrzymaniu czystości i porządku w gminach (art. 5 ust. 1 pkt 2), **właściciele nieruchomości mają obowiązek przyłączenie nieruchomości do istniejącej sieci kanalizacyjnej**. Natomiast tylko w przypadku, gdy budowa sieci kanalizacyjnej jest technicznie lub ekonomicznie nieuzasadniona, mogą wyposażyć nieruchomość w zbiornik

bezodpływowy nieczystości ciekłych lub w przydomową oczyszczalnię ścieków bytowych, spełniające wymagania określone w przepisach odrębnych.

**PWK Legionowo**

eprasa.pl a7f4c0fe54

NASZE WILKOWYJE

# Panisko na cudzesach

*Jak byłem młody – rozpoczął Japycz jak zwykle niewinnie – to strasznie mnie wkurzały różne paniska, co to się obnosiły ze swoją pańskością, bo się urodziły w tej, a nie innej rodzinie. Tłukło się toto dwukółką po włościach, rozwalone i dumnie skacowane po przepiciu kolejnej wsi. Ale to było kiedyś...*

*- A teraz cię nie denerwują? – zapytał zdumiony Solejuk. Teraz nie – odpowiedział Japycz i pociągnął naprawdę porządnego łyka Mamrota wskazując tym samym, że będzie ciąg dalszy. Posmakował, odetchnął, westchnął – wszystko jak trzeba. Teraz – powiada – znacznie bardziej mnie wkurzają paniska na cudzesach. Przychodzi taki z partyjnej nominacji i od razu uważa wszystko za swoje i do końca świata. No i po nominacji od razu z niego geniusz, co wszystko wie i wszystko rozumie.*

*No ale kogoś nominować trzeba - zauważył nieśmiało Fabianek, który akurat wychodził ze sklepu i z szacunku dla starszego zatrzymał się, żeby wysłuchać, co Japycz ma do powiedzenia. Trudno zostawić u żłoba tych drugich. Ano racja – zgodził się Japycz – ale czy od razu trzeba wszędzie posyłać swoich? A co, nieswoich? – wzruszył ramionami Fabianek i jakoś podenerwowany poszedł. Japycz zrobił szerokie oczy, ale Hadziuk od razu wyjaśnił: Na posła ma startować w następnych wyborach. Tak? – zaciekawił się Japycz – a z jakiej partii? Postępowej! – roześmiał się Solejuk – bo inaczej Klaudia się z nim rozwiedzie.*

*Popatrzcie, popatrzcie – Japycz zdecydował się na filozofowanie – jak była młodsza, to przejmowała poglądy każdego swojego faceta, a odkąd została matką – wymaga od faceta, żeby miał wyłącznie jej poglądy. Solejuk nadal się śmiał, ale z czego innego. Widać, że Fabianek jeszcze do małżeństwa nieprzywykły – powiada – ale za parę lat zrozumie, że w małżeństwie najlepiej nie mieć poglądów, tylko porządnie wyznaczone granice. Bardzo mię to zainteresowało, bo mój staż małżeński też krótki, ale zanim zdążyłem zapytać, wtrącił się Hadziuk z malowniczo zmarszczonym czołem. Jak to jest? – pyta – Swój niedobry i nieswój niedobry, to kogo wybierać? No bo taką telewizją publiczną to ktoś rządzić musi. I Orlenem. I zbrojeniówką. Jak wybierasz swojego, to się robi z niego panisko na cudzesach, a jak nieswojego, to ci nogę podkłada na każdym kroku i też panisko, tylko wrogie. Kwadratura trójkąta!*

*Nie ma co! Trzeba się było z ławeczki ruszyć, bo jak kwadratura trójkąta, to tylko do Kusego. Kusego akurat nie było, ale pani Lucy podjęła nas herbatką, a jak wysłuchała w jakiej sprawie, to od razu dorzuciła herbatniczki z konfiturą, co tylko potwierdziło, że problem jest poważny. Miło się siedziało i gawędziło, zwłaszcza, że herbatka liściasta, a konfitura morelowa – palce lizać. No koniec przyszedł Kusy, zdziebko się zdziwił, ale nie za bardzo, bo to człowiek bywały, sprawy wysłuchał i mówi tak: we Florencji system taki był za Medyceuszy, że na wszystkie prawie stanowiska losowano obywateli. Mądre! – wykrzyknął Solejuk, co już się pewnie widział w fotelu prezesa telewizji, albo przynajmniej jakiejś fabryki czołgów. No nie za bardzo – odpowiedział Kusy – bo Medyceusza oszukiwali wrzucając do losowania więcej swoich kulek, a jak kogoś naprawdę nie lubili, to kulki z jego nazwiskiem usuwali. Czyli nie ma nadziei? – zapytałem. Nie, nadzieja to zawsze jest, ale trudna i kłopotliwa. Społeczeństwo obywatelskie trzeba porządnie zbudować – żeby partia się bała, że za mianowanie buca, władzę w całym kraju straci.*

*Pożegnali my się czym prędzej, choć konfitury morelowej było jeszcze pod dostatkiem, ale wiadomo, że jak Kusy zaczyna mówić o społeczeństwie obywatelskim, to będzie czegoś od nas chciał. I że to coś będzie trudne, nieprzyjemne i męczące. Lepij więc wrócić na ławeczkę zanim nie będzie za późno.*

**Pietrek**

DZIEŃ OTWARTY

ŚLUBY I WESELA W PAŁACU W JABŁONNIE

Niedziela | 30 marca | 12.00-18.00

ZAPRASZAMY - WSTĘP WOLNY

Trendy ślubne 2025/2026
Prezentacje dekoracji i aranżacji weselnych
Moda ślubna, biżuteria, dodatki
Pokazy makijażu i fryzur
Zabiegi kosmetyczne
Degustacje
Oferty specjalne i zniżki

www.palacjablonna.pl

Firmowa Wielkanoc
w Pałacu w Jabłonnie

Profesjonalna obsługa
Dedykowane menu
Firmowy catering

PAŁAC W JABŁONNIE
#poczujnaszzachwycie

Rezerwacje:
info@palacjablonna.pan.pl
+48 535 585 661, +48 507 104 572,
+48 535 608 628


eprasa.pl a7f4c0fe54

MATERIAŁ PROMOCYJNY

# Zadbaj o swoje stopy na wiosnę z wężem mamushi

**Całą zimę chowałaś stopy w grubych skarpetkach i zakrytych butach ? Przyszła pora zmiany. Zacznij od wyciągnięcia z szafy wiosennych stylówek, botków i sandałków. W końcu nadszedł czas na chwilę oddechu dla Twoich stóp. Bądź pewna, że będą one wspaniale się prezentować, a ich skóra będzie odżywiona.**

### Regeneracja komórek

Źródło młodości skóry leży w jej odnowie. Im szybciej przebiega regeneracja komórek, tym dłużej skóra pozostaje piękna i jędrna. Naskórek jest odnawiany średnio w ciągu 1,5-2 miesięcy. Wraz z wiekiem ten cykl się wydłuża. Wąż natomiast na całkowitą odnowę swojej skóry potrzebuje 21 dni. Po tym czasie po prostu wyślizguje się ze swojej starej skóry, ukazując światu skórę młodą i odświeżoną, jak tuż po urodzeniu. Tej jego zadziwiającej właściwości może pozazdrościć każda kobieta. Jedynie najmądrzejsze pożyczają od tych niezwykłych zwierząt sekret wiecznej młodości i piękna.

**Olej z węża mamushi -** źródło niezbędnych dla naszego organizmu wielonienasyconych kwasów tłuszczowych Omega-3. Ludzki organizm nie jest zdolny do samodzielnego pozyskiwania ich z zewnątrz – z pożywienia lub z kosmetyków. Te kwasy tłuszczowe odgrywają znaczącą rolę w wielu ważnych dla życia procesach biochemicznych, mając ogromny wpływ na nasze piękno i zdrowie.

Między innymi kwasy Omega-3 są odpowiedzialne za budowę membran komórkowych, stymulują pracę kolagenu i elastyny, chronią skórę przed negatywnym działaniem wolnych rodników i promieniowania UV.

### Medycyna chińska

Produkty zawierające tłuszcz z węża, dokładnie jadowitego gatunku Mamushi podrodziny grzechotnikowatych gloydius blomhoffii , występującego w Chinach, Korei i Japonii. W medycynie chińskiej od czasów starożytnych tłuszcz z węża jest używany do produkcji maści leczniczych i kremów, gdyż wykazuje dobrą zdolność przenikania. Tłuszcz z węża stosuje się w kosmetykach i preparatach do skóry wrażliwej przy leczeniu oparzeń słonecznych w celu zmiękczenia i odżywienia szorstkiej skóry, jak również przy skaleczeniach, a także do nawilżenia i wygładzenia skóry oraz zmniejszenia powstawania zmarszczek.

Olej z węża natłuszcza i wygładza a suplementy diety z jego zawartością poprawiają stan paznokci oraz wzmacniają odporność organizmu. Po za tym ma właściwości przeciwbakteryjne, przeciwświądowe i antygrzybicze. Jest często stosowany przy alergiach, wypryskach skórnych, po ugryzieniach owadów lub w preparatach pielęgnujących i dbających o higienę stóp.

**Regeneracyjny krem do stóp z olejem węża z serii SNAKE FACTOR** skutecznie odżywia skórę, stymuluje krążenie, zmiękcza zrogowaciały naskórek na stopach i piętach.

Głównym zadaniem tego kosmetyku jest regeneracja popękanej skóry pięt. Regularne stosowanie kremu regeneruje skórę i przywróci jej naturalne piękno i elastyczność.

**Przeznaczony do codziennej pielęgnacji stóp, dla każdego rodzaju skóry, zwłaszcza suchej i popękanej. Polecany przy atopowym zapaleniu skóry (AZS) jako krem profilaktyczny. Pozwala zagoić się „starszym ranom".**

Składniki aktywne:

- **witamina E -** odżywia, regeneruje, spowalnia procesy starzenia, neutralizując wolne rodniki;
- **alantoina -** ma działanie regeneracyjne, zmiękcza i koi skórę, chroni ją przed negatywnym wpływem czynników zewnętrznych;
- **olejek jojoba -** kompensuje niedobory składników odżywczych w skórze, sprzyja wygładzaniu zmarszczek. Olejku jojoba używa się w kosmetyce jako roślinnego zamiennika spermacetu – wartościowego wosku zwierzęcego, pozyskiwanego z głowy kaszalota;
- **alantoina -** ma działanie regeneracyjne, zmiękcza i koi skórę, chroni ją przed negatywnym wpływem czynników zewnętrznych;
- **tłuszcz węża -** ma działanie zmiękczające i antyseptyczne na skórę, odżywia, odnawia zapas niezbędnych kwasów tłuszczowych, stymuluje regeneracyjne właściwości skóry, eliminuje suchość i podrażnienia.

Krem jest zalecany do stóp, ale można go bezpiecznie stosować również do innych części ciała. Nawilża i zmiękcza skórę stóp oraz zapobiega ich poceniu się. Usuwa nieprzyjemny zapach, łagodzi podrażnienia, Nadaje skórze stóp zadbany wygląd. Polecany przy grzybicy paznokci - smarujemy codziennie do ustąpienia objawów. Dodatkowo przy grzybicy warto zakupić ałun i używać naprzemiennie.

### Efekt antybakteryjny i przeciwgrzybiczy

Posiada działanie antybakteryjne i przeciwgrzybicze, zapobiega powstawaniu drobnych infekcji skóry, eliminuje swędzenie, nieprzyjemny zapach, łagodzi podrażnienia, pocenie się, goi rany i otarcia, nadaje skórze zadbany wygląd. Usuwa toksyny, poprawia krążenie krwi.

**Uniwersalny krem doskonale sprawdza się także przy:**

- opryszczce
- liszajach
- atopowej skórze, nawet u dziecka
- zajadach i popękanych ustach

Krem w małej saszetce doskonały na wyjazdy i podróże, nie zajmie nam dużo miejsca w kosmetyczne. To pełne naturalnych wartości panaceum medycyny chińskiej (kremowa saszetka) dodatkowo zawiera rozgrzewającą kamforę, która zapewni komfort zimnych nóg i przeciwdziała przeziębieniom i infekcjom.

*Niebiańska Doskonałość*

**Gminna Spółdzielnia Samopomoc Chłopska w Nasielsku**

**SPRZEDA**

**DZIAŁKI POŁOŻONE W DZIELNICY PRZEMYSŁOWEJ W PIEŚCIROGACH STARYCH PRZY UL. HETMAŃSKIEJ**

**działka 53-338/1 o powierzchni 5759 mkw KW 2151** **działka 53-334/4 o powierzchni 1904 mkw KW 794**

**cena wywoławcza 120 PLN/mkw netto**

**Oferty prosimy składać: bezpośrednio w biurze GS Nasielsk, ul. Warszawska 2**
**pocztą na adres: Gminna Spółdzielnia Samopomoc Chłopska w Nasielsku,05-190 Nasielsk ul. Warszawska 2**
**lub e-mailem gs@gsnasielsk.pl**

**Więcej szczegółów – tel. +48 697 446 332**

GS NASIELSK


eprasa.pl a7f4c0fe54

*WIECZNE ŚCIBOLENIE* w wiecznej promocji (42)

# Precz z lornetką!

Dziennikarz udał się do pokoju artystów z notatnikiem. Spodziewał się zapełnić sporo kartek tym, co usłyszy od muzyków.

Swobodna rozmowa o życiu koncertowym. Wiolonczelista przytoczył fakt: na estradzie pojawiła się pianistka w niekonwencjonalnym stroju, co przez jedną ze słuchaczek zostało uznane za lekceważenie publiczności. Po koncercie podeszła do pianistki, aby wyrazić swoją dezaprobatę. „Czy pani przychodzi na koncerty, żeby patrzeć? – zapytała pianistka z głupia frant. – Czy też po to, żeby słuchać?"

– Słuchacze nie powinni mieć przed oczami niczego, co by odciągało uwagę od muzyki – zaopiniował dziennikarz. – W tej samej sali, w której panowie dziś koncertowali, wystąpił miesiąc temu czteroosobowy zespół w kowbojskich kapeluszach. Wszystkie łepetyny, mężczyzny i trzech kobiet, idiotycznie przystrojone. W programie *Kwartet smyczkowy* tzw *Amerykański* Dworzaka, więc te kapelusze plus gwiazdy szeryfa miały uatrakcyjnić trudną ich zdaniem muzykę. Bzdura. Widok nie pozwalał skupić się na kameralistyce. Dworzak nie istniał, w istocie pokazano western. Zamiast słuchać, publiczność wspominała film z Gary Cooperem i pojedynki rewolwerowe.

Widziałem obraz zatytułowany *Appassionata*. Malowidło przedstawiało grającego pianistę i słuchającego Lenina. Salon mieszczański, pianista na dalszym planie, na pierwszym wódz rewolucji. Jest jeszcze w salonie parę osób, ale to statyści. Głównie chodzi o tych dwóch, muzyka i Włodzimierza Iljicza. Ten drugi zwrócony do pierwszego bokiem, niemal tyłem. Nie patrzy na wykonawcę, w ogóle na nic nie patrzy. Łokieć oparty o poręcz krzesła, czoło (nader wysokie) wsparte na dłoni. Maksymalne skupienie na dźwiękach. I czy tak nie powinno być we wszystkich salach koncertowych? Fotele należałoby tak ustawić, żeby melomani nie musieli patrzeć na estradę. Jeśli muszą mieć coś przed oczami, to np. portret Beethovena. A i wy, panowie, bylibyście wolni od tremy, nie czując na sobie tych niezliczonych spojrzeń.

Stroniczki notatnika pozostały puste. Zamiast ciągnąć artystów za język, dziennikarz gadał jak najęty.

* * *

Słuchanie muzyki i patrzenie na wykonawcę. Jedno wyklucza drugie. Zależy ci na dokładnym wysłuchaniu danego utworu? Zamknij oczy. Potrzebne ci do szczęścia widowisko? Pogódź się z tym, że muzyka przejdzie ci koło uszu. Tylko w jednym wypadku słuchanie idące w parze z patrzeniem jest owocne: gdy na ręce wybitnego pianisty patrzy profesor.

Na występ genialnego Światosława Richtera napłynęły takie tłumy, że trzeba było ustawić dodatkowe krzesła – na estradzie. Udało mi się zająć jedno z nich, odległe zaledwie trzy metry od fortepianu. Stanęła przy mnie wysoka szczupła matrona i wyraziła życzenie, bym odstąpił jej swoje krzesło, bo ona, profesorka konserwatorium „chce patrzeć" na dłonie Richtera. Odmówiłem.

* * *

Malwida von Meysenbug, przyjaciółka Wagnera i autorka pamiętników, wspomina jeden z festiwali w Bayreuth. Usadowiona w loży śledzi przez lornetkę rozgrywającą się akcję. Raptem obraz poruszających się na scenie śpiewaków niknie; przed oczami Malwidy – czarno. Była to sprawka kompozytora, który ze słowami: „Niech pani nie patrzy tyle, niech pani słucha" zasłonił dłonią soczewki.

* * *

Witold Rowicki na emeryturze. Czas wypełniała mu lektura książek filozoficznych. Ubolewał, że słabnące oczy nie pozwalają oddać się należycie czytelniczej pasji. Wolałby stracić słuch niż wzrok. On, muzyk do szpiku kości. „Czy nie żal byłoby panu przepadłej muzyki?" Gdyby mu zadać takie pytanie, odpowiedź byłaby, jak mniemam, następująca: „Ja już się w życiu nasłuchałem." **A.K.**

**Książka opublikowana przez Wydawnictwo TiO. Do nabycia w księgarni „U Leszka" - Legionowo, Stefana Batorego 10**

eprasa.pl a7f4c0fe54

# Kup tańszy prąd z FARMY FOTOWOLTAICZNEJ

**O niedawno uruchomionej nowoczesnej farmie fotowoltaicznej w Płocochowie i korzyściach, które ta inwestycja może przynieść naszym mieszkańcom, rozmawiamy z przedstawicielami firmy JC CONSULTING**

**Proszę się przedstawić naszym czytelnikom.**

Witamy serdecznie, Marek Ceckowski i Łukasz Jarzyło. Pasjonaci rynków finansowych, jak i odnawialnych źródeł energii. Mamy piętnastoletnie doświadczenie w bankowości, jak i ponad dwudziestoletnie doświadczenie na rynku finansowym. Razem współpracujemy już trzynaście lat.

**Skąd pomysł stworzenia firmy JC Consulting, od kiedy działa na naszym rynku i jaki jest zakres jej działalności?**

Firma JC Consulting powstała 2 października 2020 r.. Nazwa wywodzi się od pierwszej litery nazwisk JARZYŁO, CECKOWSKI. Człon CONSULTING oznacza firma konsultingowa. Pomysł na założenie własnej firmy narodził się już w 2017 roku i pierwotnie obejmował czterech członków. Rozmowy między nami były bardzo zaawansowane i tak naprawdę awans do Bankowości Prywatnej BNP Paribas przedłużył ten czas jeszcze o 3 lata. Ostatecznie zostaliśmy we dwóch i założyliśmy własną spółkę JC CONSULTING. Zajmujemy się analizą sytuacji majątkowej klienta, konsultacjami w zakresie finansów i odnawialnych źródeł energii, jak i pomocą w sprawach prawnych (mamy zaprzyjaźnioną kancelarię prawną) oraz planowaniem przyszłości finansowej klientów.

**Mogą Panowie opowiedzieć o zrealizowanych projektach i planach na najbliższą przyszłość?**

Dzisiaj jako JC CONSULTING obsługujemy prawie stu bardzo majętnych klientów, którzy korzystają z naszej wiedzy, jak i pomocy. W marcu 2023 roku spółka JC CONSULTING wspólnie ze spółką OZE RENTIER stworzyły JC OZE RENTIER - spółkę, której celem było tworzenie projektów farm fotowoltaicznych, budowanie elektrowni słonecznych oraz zarządzanie nimi. Umieściliśmy w nazwie słowo „Rentier", by nasi klienci mogli brać pasywnie udział w naszych projektach i być tzw „rentierami" czyli osobami, którzy odcinają kupony z poczynionych przez nas inwestycji.

Na jesieni 2023 r. JC CONSULTING nabył 50% udziałów w spółce Delos Capital - spółka na licencji KNF występująca jako ASI (Alternatywna Spółka Inwestycyjna). Równolegle założyliśmy spółkę JC Invest, której 100% właścicielem jest JC Consulting. Spóła JC Invest jest właścicielem naszego Funduszu JC Invest Dywidendowy (której zarządzającym jest Delos Capital), jak również strony internetowej www.jcinvestgroup.pl, skupiającej wszystkie nasze biznesy w jednym miejscu.

Dziś jako JC OZE RENTIER wybudowaliśmy farmę w Płocochowie o mocy 2MW i niedługo zaczniemy na niej produkować energię. Dodatkowo złożyliśmy dokumenty na budowę kolejnych 2MW w Ciechanowie. Jesteśmy po pozytywnej decyzji środowiskowej i warunków zabudowy. Został nam ostatni krok - uzyskanie warunków przyłączenia do zakładu energetycznego. Decyzja w tej sprawie powinna zapaść w drugiej połowie 2025 roku.

Na przełomie marca i kwietnia 2025r planujemy uruchomić dla klientów naszą nową stronę internetową www.swiecejaponskie.pl - - jest to tzw portfel edukacyjno - spekulacyjny.

**Teraz kilka słów o farmie fotowoltaicznej w Płocochowie. Dlaczego akurat ta lokalizacja?**

Z Pułtuskiem związani jesteśmy od dawna. Po pierwsze jeden ze wspólników - Marek Ceckowski pochodzi z Przasnysza, czyli bardzo bliskiej lokalizacji. Jako pracownicy bankowości prywatnej i później już własnego biznesu, mieliśmy częste kontakty z klientami z Pułtuska i łączyły nas z nimi bardzo dobre relacje.

O lokalizacji naszej inwestycji zadecydował też szczęśliwy traf, jak to w życiu bywa. Okazało się, że firma z którą współpracuje OZE RENTIER miała na sprzedaż projekt farmy fotowoltaicznej, która mieściła się w miejscowości Płocochowo, czyli 4 km od Pułtuska.

**I tak dochodzimy do farmy w Płocochowie...**

Tak. Budowa elektrowni w Płocochowie zaczęła się w styczniu 2024 roku. Pierwotnie projekt obejmował moc 1.45MW, jednak udało się dostać zgodę zakładu energetycznego na zwiększenie do 2MW. Prace rozbudowujące zaczęły się w wakacje 2024 roku.

**Farma będzie produkowała około 2 400 MWh energii w skali roku. Obszar, na którym się ona znajduje zajmuje 3 hektary. Na farmie została użyta najnowsza technologia, czyli panele dwustronne, dzięki którym światło odbijające się od podłoża, jak i innych paneli, wraca. Daje to dodatkowo uzysk na poziomie około 10% więcej energii niż w przypadku paneli standardowych.**

Kolejnym innowacyjnym rozwiązaniem, zastosowanym w Płocochowie, są trackery jednoosiowe - panele, które poruszają się za słońcem i są ustawione wschód i zachód, dając dodatkowy uzysk energii na poziomie 30%. Panele wyposażone są również w czujnik wiatru i śniegu. Jak wieje bardzo silny wiatr, ustawiają się poziomo, natomiast jak spadnie dużo śniegu, zaczynają wachlować, aż śnieg się rozpuści i spadnie. Przy tej technologi możemy uzyskać do 40% więcej energii ze słońca niż standardowe stałe konstrukcje skierowane na południe. Oczywiście przy tej samej mocy elektrowni.

**To robi wrażenie nawet na laikach! To niech mi jeszcze Panowie powiedzą, jakie korzyści idą za tą inwestycją dla mieszkańców gminy Pułtusk i gmin ościennych?**

Do naszej elektrowni w Płocochowie założyliśmy SPÓŁDZIELNIĘ ENERGETYCZNĄ JC OZE RENTIER WSPÓLNA ENERGIA. 24 lutego 2025 roku uzyskaliśmy wpis do KRS.

**Dzięki tej formie współpracy będziemy mogli trzem gminom leżącym po sąsiedzku z Płocochowem, jako członkom spółdzielni, dać możliwość zakupu energii o 20 % taniej niż dziś za nią płacą. Oczywiście po szczegółowe informacje zapraszamy do nas! Kontakt: Marek Ceckowski tel. 732 761 178 mail: biuro@jcconsulting.pl.**

Oczywiście to nie jedyne korzyści dla Miasta i Gminy Pułtusk. Są to również podatki, które tu będziemy płacić, jak i rozwój odnawialnych źródeł energii w regionie, dzięki czemu gmina będzie mogła zaliczyć się do tzw. obszarów zielonych.

**Co konkretnie firma JC CONSULTING może zaproponować swoim klientom i kogo Panowie chcieliby zachęcić do korzystania z usług firmy?**

Możemy zapewnić swoim klientom profesjonalną obsługę finansową, jak i sprzedaż energii w niższych cenach niż obecnie one wynoszą. Zachęcamy przedsiębiorców do kontaktu z nami i korzystania z możliwości zakupu tańszej energii w Pułtusku i okolicach.

Zdjęcia zrobione na oficjalnym otwarciu farmy fotowoltaicznej w Płocochowie

eprasa.pl a7f4c0fe54

**OGŁOSZENIA DROBNE**
do bieżącego numeru przyjmujemy
**DO PONIEDZIAŁKU**
do godziny 12:00.

**PROFESJONALNE NISZCZENIE I UTYLIZACJA DOKUMENTÓW**
PRZYJEŻDŻAMY PO DOKUMENTY
VICTORIA-RECYCLING
Tel. 604 913 993

INTER CARS
Filia Legionowo
ul. Zegrzyńska 4
tel.: 22 767 53 80
tel.: 22 767 53 89
INTERCARS.COM.PL

CONSWELD Produkcja Kochanowski Dudkowski Sp. J. do swojej Siedziby w Starych Grochalach k. Leoncina zatrudni:

**Operator CNC – możliwość przyuczenia**
Obsługa frezarek 3-osiowych ze sterowaniem Heidenhain ITNC 530, pisanie prostych programów, wprowadzanie korekt w gotowych programach.
Umowa o pracę. Pełny Etat

Kontakt: 502-387-942
Sebastian Kochanowski
s.kochanowski@consweld.com

## OGŁOSZENIE
### Wójta Gminy Świercze

Na podstawie art. 35 ust. 1 ustawy z dnia 21 sierpnia 1997 roku o gospodarce nieruchomościami (tekst jednolity: Dz. U. z 2024 r. poz. 1145 z późn. zm.) informuję, że na tablicy ogłoszeń w siedzibie Urzędu Gminy Świercze (ul. Kolejowa 2) oraz na stronie internetowej urzędu zostanie wywieszony na okres 21 dni wykaz nieruchomości przeznaczonych do sprzedaży, oddania w użytkowanie, dzierżawę, użyczenie w 2025 r.

Wójt Gminy
/Adam Misiewicz/

PGE

**ZGŁASZANIE AWARII I USZKODZEŃ ORAZ BIEŻĄCE INFORMACJE O AWARIACH I PRACACH PLANOWYCH**
**TEL. 991**

**PGE Dystrybucja S.A Oddział Warszawa RE Legionowo**
zawiadamia, że planowana jest przerwa w dostawie energii elektrycznej dla odbiorców zamieszkałych:

**POWIAT LEGIONOWSKI**

| Data | gmina, miejscowość<br>nazwy i zakres numerowy ulic | Numery i nazwy stacji | Wyłączenia w godzinach |
|---|---|---|---|
| 25.03.2025 | Legionowo<br>ul. Jana Pawła I 12A, 12B, 14, od 16 do 21, 23, 25, 25A, 27<br>ul. Bolesława Leśmiana 12<br>Łajski<br>ul. Krótka<br>ul. Kościelna 78, 91, 125 | 04-0490 (LEGIONOWO KOŚCIELNA) | 7:30-13:30 |
| 25.03.2025 | Skubianka<br>ul. Żeglarska<br>ul. Bosmańska<br>ul. Kapitańska<br>ul. Nawigatorów<br>ul. Jachtowa | 04-1508 (SKUBIANKA TRZY KORONY) | 8:00-14:00 |
| 25.03.2025 | Marynino<br>od 1 do 12 | 04-1423 (MARYNINO 2) | 9:30-12:00 |
| 25.03.2025 | Olszewnica Stara<br>ul. Wiejska od 66 do 105<br>ul. Leśny Jar 28B<br>ul. Polna 21E, 23, 25, 25A, 27, 27A, 29 | 04-1112 (OLSZEWNICA STARA DZIAŁKI) | 10:00-14:00 |
| 25.03.2025 | Marynino<br>23, 24, 25 | 04-1684 (MARYNINO) | 12:00-14:30 |
| 26.03.2025 | Serock<br>ul. Modlińska<br>ul. Strumykowa<br>ul. Potok | 04-1761 (SEROCK KAROLIŃSKA 2) | 7:00-9:30 |
| 26.03.2025 | Legionowo<br>ul. Krzysztofa Kamila Baczyńskiego<br>ul. Jana Pawła I od 1 do 11, 13, 15, 15A<br>ul. Józefa Mireckiego od 15 do 17<br>ul. Tadeusza Wardenckiego od 1 do 6, 8, 10, 12, 14, 16, 18, 20, 22, 24, 24A-E<br>ul. Olszankowa od 1 do 1A, 20, 20A, 22, 22A-C, 24, 24A, 26, 26A, 28, 28A<br>ul. Jana Kossaka<br>ul. Projektowana | 04-0490 (LEGIONOWO KOŚCIELNA) | 8:00-13:00 |
| 26.03.2025 | Jadwisin<br>ul. Ogrodowa 16, 37, 37G, 43, 45, 47, 49, 53<br>ul. Słoneczna Skarpa | 04-1623 (JADWISIN DESZCZOWNIA) | 9:30-11:00 |
| 26.03.2025 | Jabłonna<br>ul. Milenijna 23, 23A, 25A<br>ul. Cudne Manowce<br>ul. Malinowe Lato | 04-0980 (JABŁONNA LESNA POLANA UL.LEŚNA) | 10:00-14:00 |
| 26.03.2025 | Stasi Las<br>ul. Jutrzenki<br>ul. Helenki | 04-1011 (STASI LES OSIEDLE) | 11:30-13:30 |
| 26.03.2025 | Stasi Las<br>ul. Pałacowa<br>ul. Główna od 1 do 7<br>ul. Warszawska od 2 do 8B numery parzyste | 04-1817 (STASI LAS) | 14:00-16:00 |
| 27.03.2025 | Zegrze<br>ul. Radziwiłłowska garaże<br>ul. prof. Janusza Groszkowskiego 1A, garaże | 04-1586 (ZEGRZE KOTŁOWNIA) | 8:00-10:00 |
| 27.03.2025 | Dosin<br>ul. Arbuzowa<br>Skubianka<br>77, 78, 78A, 78B<br>ul. Piękna<br>Lazurowa 25, 26, 26A, 27, 28, 28A, 30, 31, 32, 32A-E, 33, 33A-N, 34, 34A, 35, 35C<br>ul. Brzoskwiniowa 2<br>ul. Bratka<br>ul. Frezji<br>ul. Migdałowa<br>ul. Nektarynki | 04-0439 (SKUBIANKA DOSIN 2) | 8:30-13:30 |
| 27.03.2025 | Serock<br>ul. Niepodległości od 18 do 28 | 04-1535 (SEROCK SZKLARNIA) | 9:30-13:00 |
| 27.03.2025 | Jadwisin<br>ul. Juzistek dz. 111/263, 112/5 | 04-1801 (STACJA 04-1801) | 10:00-12:00 |
| 27.03.2025 | Jabłonna<br>ul. 1 Maja 1B-Z, 3A-Z | 04-0153 (JABŁONNA 1-GO MAJA) | 10:00-14:00 |
| 27.03.2025 | Jadwisin<br>ul. Jaśminowa<br>ul. Wrzosowa<br>ul. Wiśniowa<br>ul. Konwaliowa | 04-0870 (JADWISIN OSIEDLE) | 12:00-14:00 |
| 28.03.2025 | Stanisławów Drugi<br>ul. Wolska od 64 do 96 numery parzyste, od 97 do 133 numery nieparzyste | 04-0419 (STANISŁAWÓW WOLA ALEKSANDRA) | 7:00-9:00 |
| 28.03.2025 | Wieliszew<br>ul. Familijna od 7 do 7T | 04-1813 (WIELISZEW POLNA 2) | 10:00-14:00 |
| 29.03.2025 | Skrzeszew<br>ul. Nowodworska 10, 14, 16, 16A, 18, 18A, 19, 21, 22, 24, 25, 25A, 25B, 27, 27A, 29, 29A, 31, 33, 33A-33J, 34, 34A-34H, 36, 40, 42<br>ul. Świerkowa<br>ul. Spokojna 1, 3, 3A-3M, 5, 5A-5K, 15<br>ul. Polna 1, 1A, 1B<br>ul. Szkolna 20 | 04-1545 (SKRZESZEW 5) | 9:00-11:00 |

**POWIAT NOWODWORSKI**

| Data | gmina, miejscowość<br>nazwy i zakres numerowy ulic | Numery i nazwy stacji | Wyłączenia w godzinach |
|---|---|---|---|
| 26.03.2025 | Stanisławowo<br>od 26 do 37<br>ul. Melonowa<br>ul. Czarnego Bzu<br>Guty<br>od 1 do 6, 9A, 10, 12<br>Bolesławowo<br>17, 18, 19, 20C | 04-1045 (GUTY 2) | 8:30-13:30 |
| 28.03.2025 | Trębki Nowe<br>dz. 187 | 04-1890 (TRĘBKI NOWE RECYCLING) | 9:00-14:00 |

**Przerwy w dostawie energii elektrycznej spowodowane są koniecznością przeprowadzenia prac konserwacyjnych na urządzeniach energetycznych, za niedogodności przepraszamy**

FOTO -TANIO- VIDEO
www.foto-legionowo.pl

## EDUKACJA

### korepetycje

- **Matematyka - egzamin ósmoklasisty, ostatnia szansa. tel.502 97 5021**
LEG 53586

## SPORT i URODA

## TURYSTYKA

## USŁUGI

### remont i budowa

- Elektryk złota rączka 515010373
LEG 53588
- Malowanie, tapetowanie osobiście, solidnie 694-065-757
LEG 53577

### ogrodnicze

- Wycinka drzew metodą alpinistyczną, sekcyjna wycinka drzew, przycinanie, prześwietlanie koron drzew, usuwanie martwych drzew, gałęzi, konarów, usługi rębakiem, zrębkowanie gałęzi oraz wywóz urobku. Z PODNOŚNIKA, MIEJSCA TRUDNO DOSTĘPNE, PROFESJONALNIE. 698-991-470
LEG 53176

### inne

**PROFESJONALNE NISZCZENIE I UTYLIZACJA DOKUMENTÓW**
PRZYJEŻDŻAMY PO DOKUMENTY
VICTORIA-RECYCLING
Tel. 604 913 993

- PROFESIONALNE NISZCZENIE I UTYLIZACJA DOKUMENTÓW. VICTORIA-RECYCLING.
PRZYJEŻDŻAMY PO DOKUMENTY
Tel. 604 913 993
LEG 53578

**Wynajem i usługi podnośnikiem koszowym. Tel. 602 86 57 86, www.robert.media.pl**
LEG 53551

## BIZNES

## NIERUCHOMOŚCI

### sprzedam działkę

- Działka budowlana 7km od Długosiodła gm. Długosiodło 602 308 926
PUL 53582

### kupię nieruchomość

**Kupię mieszkanie, może być do remontu lub zadłużone, w Legionowie lub Nasielsku. Pomogę w procedurach. Tel 504 285 806**
LEG 53574

### do wynajęcia

**Wynajmę pokój w Legionowie. 502 029 326**
LEG 53538

### poszukuję do wynajęcia

- **Szukam do wynajęcia niedrogiej kawalerki w Legionowie. 786 846 259**
LEG 53584

## ROLNICTWO

### sprzedam

- JAJA WIEJSKIE OD KUR GRZEBIĄCYCH Tel. 728 366 774 ul. Małołęcka 26, Nieporęt. Możliwość dowozu lub odbioru w Legionowie, 22 784 69 72.
LEG 53576
- Prasę rolującą New Holland 841, cena 4000 zł. 516 441 453
PUL 53585
- Sprzedam 10 uli pszczelich w ulach warszawskich poszerzanych lub bez uli 736 789 343
PUL 53587

**nadaj DROBNE** na stronie
**www.nadajdrobne.pl**

## UROCZYSTOŚCI

### organizacja imprez

- Parodysta, wodzirej, konferansjer, animator kultury, półfinalista programu „Mam talent" - tanio, solidnie - Legionowo i okolice 791833101
LEG 53575
- **RESTAURACJA LEGIONOWSKA; chrzciny, komunie, stypy, urodziny, uroczyste obiady, romantyczne kolacje, catering. Tel. 505-360-809, www.legionowska.pl**
LEG 53178

## SPRZĘT IT

## MATRYMONIALNE

- Poznam Panią stanu wolnego wiek 60-70 lat 513 628 253
NDM 53579

## KOMUNIKATY

## RÓŻNE

- Sprzedam duże drewniane rzeźby, kapliczki 601913597
LEG 53386
- Sprzedam kamienie polne 667 477 267
PUL 53583
- **Sprzedam: parapety i stopnie schodowe: dębowe 100 x 30 x 3.8 cm - cena 130 +vat (klasa rustic); jesionowe 120 x 30 x 3.8 cm 130 zl +vat. Telefon 607607700**
PL 53548

eprasa.pl a7f4c0fe54

# STOPNIE SCHODOWE

**Dębowe 100 x 30 x 3.8 cm**
**Cena 130+VAT Klasa rustic**

**Jesion 120 x 30 x 3.8 cm**
**Cena 130 zl +VAT**

**Telefon 607607700**

## CENY PARAPETÓW

drewno sosnowe, grubość 27 mm+/_1, klasa drewna BC

| szer / dł | 15 cm | 20 cm | 25 cm | 30 cm | 35 cm | 40 cm | 45 cm |
|---|---|---|---|---|---|---|---|
| | ceny pln brutto: | | | | | | |
| 50 cm | 15 | 20 | 25 | 30 | 35 | 40 | 45 |
| 75 cm | 23 | 30 | 33 | 45 | 53 | 60 | 67 |
| 100 cm | 30 | 40 | 50 | 60 | 70 | 80 | 90 |
| 125 cm | 38 | 50 | 63 | 75 | 88 | 90 | 102 |
| 150 cm | 45 | 60 | 75 | 90 | 105 | 120 | 135 |
| 175 cm | 52 | 70 | 88 | 105 | 122 | 140 | 158 |
| 200 cm | 60 | 80 | 100 | 120 | 140 | 160 | 180 |
| 225 cm | 68 | 90 | 113 | 135 | 158 | 180 | 203 |
| 250 cm | 75 | 100 | 125 | 150 | 175 | 200 | 225 |
| 275 cm | 83 | 110 | 138 | 165 | 193 | 220 | 248 |
| 300 cm | 90 | 120 | 150 | 180 | 210 | 240 | 270 |
| 325 cm | 98 | 130 | 163 | 195 | 228 | 260 | 293 |
| 350 cm | 105 | 140 | 175 | 210 | 245 | 280 | 315 |

Drewno surowe do pomalowania we własnym zakresie Realizacja 14 dni roboczych, możliwość dostawy.

**Kontak: tel: 607 607 700 | mejl: biuro@parkiety-przyczka.pl**

**PROFESJONALNE**
**NISZCZENIE I UTYLIZACJA DOKUMENTÓW**
**PRZYJEŻDŻAMY PO DOKUMENTY**
**VICTORIA-RECYCLING**
**Tel. 604 913 993**

JARMARK **KUPON NA DROBNE ZA 1 GROSIK**

WYPEŁNIJ DRUKOWANYMI LITERAMI WPISUJĄC W KRATKĘ JEDNĄ LITERĘ ROBIĄC ODSTĘP MIĘDZY WYRAZAMI

☐ SZUKAM PRACY
☐ ODDAM ZA DARMO

1. Wypełniony kupon prosimy przynieść do biur ogłoszeń tygodników: Mazowieckie To i Owo, Lokalna, Tygodnik Nowodworski, Tygodnik Pułtuski.
2. Kupon bez pełnych, czytelnych danych zlecającego jest nieważny.
3. Redakcja nie odpowiada za treść ogłoszeń.

*Zlecający*
*(Tylko do wiadomości redakcji)*

imię
nazwisko
ulica
numer domu
kod, miejscowość
podpis

KUPON JEDNORAZOWY

**OGŁOSZENIA DROBNE**
do bieżącego numeru przyjmujemy
**DO PONIEDZIAŁKU**
do godziny 12:00.

**FOTO -TANIO- VIDEO**
www.foto-legionowo.pl

**INTER CARS**
Filia Legionowo
ul. Zegrzyńska 4
tel.: 22 767 53 80
tel.: 22 767 53 89
INTERCARS.COM.PL

**MOTOKLINIKA**
mgr inż. Zbigniew Książek
MECHANIKA I ELEKTRYKA SAMOCHODOWA WSZYSTKICH MAREK
Legionowo, Ul. Wrzosowa 11a
tel. 22 784 44 50, 504 688 558
www.motoklinika.auto.pl

**OGŁOSZENIA DROBNE**
do bieżącego numeru przyjmujemy
**DO PONIEDZIAŁKU**
do godziny 12:00.

**AUTO NAPRAWA**
• MECHANIKA • GEOMETRIA • CZĘŚCI
• WYWAŻANIE KÓŁ • KLIMATYZACJA
Adam Szczypkowski
05-110 JABŁONNA ul. WYGONOWA 1
pn. – pt.: 8-00 - 17-00
☎605 94 91 91
022 782 49 10

# LEGIONOWO

# Jagiellońska 8

eprasa.pl a7f4c0fe54

TELEFON INTERWENCYJNY: 22 784 92 01, toiowo@toiowo.eu

## III PAPIESKI MARSZ WDZIĘCZNOŚCI W LEGIONOWIE

# SZUKAŁEM WAS, a teraz Wy przyszliście do mnie...

**W środę, 2 kwietnia br, o godzinie 20:00, w Parafii Św. Jana Kantego w Legionowie zostanie odprawiona Msza Święta, po której wyruszy, w kierunku pomnika Ojca Świętego, w parku przy Kościele Najświętszego Ciała i Krwi Chrystusa, III Papieski Marsz Wdzięczności.**

Dziś, dwadzieścia lat po odejściu Jana Pawła II do Domu Ojca, Jego słowa wciąż mnie poruszają, niezmiennie od lat - trafiają wprost do serca... I nie tylko, gdy mówi:

*„Wbrew wszystkim mirażom ułatwionego życia musicie od siebie wymagać. To znaczy właśnie „więcej być" (...). Każdy z was, młodzi przyjaciele, znajduje w życiu jakieś swoje „Westerplatte". Jakiś wymiar zadań, które trzeba podjąć i wypełnić. Jakąś słuszną sprawę, o którą nie można nie walczyć. Jakiś obowiązek, powinność, od której nie można się uchylić. Nie można „zdezerterować".* (Gdańsk, 12.VI.1987r.)

Całe nauczanie naszego umiłowanego Ojca Świętego jest niezwykłe. Dla mnie osobiście, szczególnie wielkim darem i zadaniem jest nauczanie o wolności. Istota wolności tkwi we wnętrzu człowieka, należy do natury osoby ludzkiej i jest jej znakiem rozpoznawczym. Wolność osoby ma swój fundament w transcendentnej godności człowieka: w godności danej mu przez Boga. Wolności nie można tylko posiadać, ale trzeba ją stale zdobywać i tworzyć. Może ona być użyta dobrze lub źle, na służbę dobra prawdziwego lub pozornego. Wolność może również przerodzić się w swawolę i stać się zaczynem różnorodnych „niewoli" człowieka, ludzi, społeczeństw: niewola pychy, niewola egoizmu, niewola chciwości, niewola zmysłowości, niewola zazdrości, niewola lenistwa...i niewola nienawiści...

Po odejściu Jana Pawła II do Domu Ojca, obserwowałam, jak różne grupy wiekowe Polaków nazywały siebie „Pokoleniem Jana Pawła II". Zgodnie z moim głębokim przekonaniem, uważałam wtedy, że to właśnie moje pokolenie ma prawo nazywać się „Pokoleniem Jana Pawła II". To my należymy do tych szczęśliwców, których całe świadome życie było kształtowane przez świadectwo i nauczanie największego z Rodu Polaków, pierwszego Papieża Słowianina, Jana Pawła II. Ostatecznie stwierdziłam, że to wspaniale, iż tylu młodych Polaków pragnie należeć do tego zaszczytnego grona.

Zakończę, parafrazując apel Papieża skierowany do środowiska KUL (Lublin, 9.VI.1987r.):

*Człowieku! Służ Prawdzie! Jeśli służysz Prawdzie - służysz Wolności, wyzwalaniu człowieka i Narodu. Służysz Życiu!*

Niech to będzie nasz cel i zadanie. Niech trud, oddany na służbę Wolności, będzie naszym dziękczynieniem Bogu za osobę Świętego Jana Pawła II.

**Do zobaczenia na III Papieskim Marszu Wdzięczności w Legionowie.**

**Agnieszka Kobylińska**

**WYBORY 2025**

## DLATEGO ZAGŁOSUJĘ na Karola Nawrockiego

W obecnej trudnej i przełomowej sytuacji politycznej w Europie i na świecie osobą, która łączy nas z jedynym gwarantem bezpieczeństwa w Europie - Stanami Zjednoczonymi Ameryki jest prezydent Andrzej Duda. Kandydatem, który zagwarantuje nam kontynuację tej polityki oraz dobre stosunki z USA jest KAROL Nawrocki.

Stawianie na zastępcę Donalda Tuska (Trzaskowskiego), który jest w awangardzie polityki antyamerykańskiej czyli proniemieckiej jest dla Polski zgubą.

Bezpieczna Europa bez protektoratu Stanów Zjednoczonych nie istnieje. Wydawało by się, że szczególnie w Polsce jest to oczywiste dla każdego. Potrzebujemy prezydenta który reprezentuje interesy Polski, a nie Niemiec czy G. Soros'a.

Karol Nawrocki patriota, człowiek wykształcony, zdecydowany, odważny i WIARYGODNY jest najlepszym kandydatem na prezydenta Polski i na niego oddam swój głos.

**Małgorzata Grabowska-Kozera**
**Artysta plastyk, scenograf teatralny i filmowy.**
**Mieszkanka Legionowa.**

## APEL DO SYMPATYKÓW KAROLA NAWROCKIEGO:

**Jeśli macie możliwość umieszczenia banneru naszego kandydata w miejscu dobrze widocznym i sensownym zapraszamy do biura PiS na ul Jagiellońskiej we wtorki od 18.00-20.00 lub kontakt z legionowskim PiS-em przez stronę FB.**

eprasa.pl a7f4c0fe54

KAROL
NAWROCKI

KAROLNAWROCKI2025.pl

Obywatelski kandydat na Prezydenta RP
**Popierany przez Prawo i Sprawiedliwość**

Materiał KW Kandydata na Prezydenta RP Karola Nawrockiego

eprasa.pl a7f4c0fe54

# Promocja książki „Gmina Nieporęt na kartach czasu”

**15 marca w Gminnym Ośrodku Kultury w Nieporęcie odbyła się promocja książki „Gmina Nieporęt na kartach czasu” (Tom I). Wydarzenie zgromadziło mieszkańców oraz pasjonatów historii.**

Książka porusza wybrane zagadnienia z historii gminy Nieporęt, przedstawione w artykułach oraz wspomnieniach, zebranych i opracowanych przez Nieporęckie Stowarzyszenie Historyczne. Publikację zaprezentował Konrad Szostek, prezes stowarzyszenia, który opowiedział o procesie jej powstawania oraz podzielił się ciekawostkami związanymi z lokalną historią. Podczas spotkania podkreślono, jak ważne jest dokumentowanie i pielęgnowanie pamięci o przeszłości, by przekazywać ją kolejnym pokoleniom. Warto wspomnieć, że powstanie publikacji zbiegło się w czasie z 15-leciem Nieporęckiego Stowarzyszenia Historycznego.

Każdy uczestnik wydarzenia otrzymał bezpłatny egzemplarz książki, a chętni mogli zdobyć autografy autorów oraz wyjątkową, okazjonalną pieczęć Nieporęckiego Stowarzyszenia Historycznego. W uznaniu wkładu w dokumentowanie lokalnej historii, Agnieszka Powała - Wójt Gminy Nieporęt, wręczyła autorom pamiątkowe pióra z grawerem „Gmina Nieporęt na kartach czasu”. Było to wyjątkowe wyróżnienie dla osób zaangażowanych w powstanie tej publikacji.

Książka została sfinansowana ze środków Gminy Nieporęt i wydana pod honorowym patronatem Wójta Gminy Nieporęt oraz Muzeum Powstania Warszawskiego, co nadało wydarzeniu szczególnego znaczenia.

# FESTYN charytatywny dla Felixa i Teodora

**12 kwietnia w Szkole Podstawowej im. I Batalionu Saperów Kościuszkowskich w Izabelinie odbędzie się Festyn Charytatywny dla dwóch chłopców z Dystrofią Mięśniową Duchenne’a.**

Bracia Felix i Teodor są obciążeni Dystrofią Mięśniową Duchenne`a (DMD). Jest to choroba genetyczna stopniowo osłabiająca mięśnie. Chorzy na DMD w wieku nastoletnim zmuszeni są usiąść na wózek inwalidzki, tracą możliwość poruszania kończynami i całym ciałem, a po kolejnych paru latach muszą wspomagać się respiratorem, gdyż nie mogą już samodzielnie oddychać. Diagnoza była ogromnym zaskoczeniem, gdyż w rodzinie nie było wcześniej przypadków tej choroby. Obecnie prowadzona jest przez fundację **Siepomaga** zbiórka funduszy na kosztowną terapię genową w USA, która daje szansę na spowolnienie postępu choroby lub nawet jej zatrzymanie. Dodatkowo na Facebooku działa również strona **„Felix i Teodor kontra DMD”** oraz grupa, na której prowadzone są licytacje charytatywne. Zachęcamy mieszkańców do udziału w tym wydarzeniu. Razem możemy więcej.

# Ruszyła rozbudowa budynku OSP w Wólce Radzymińskiej

**6 marca 2025 r. na teren budowy zostali wprowadzeni wykonawcy inwestycji - konsorcjum Solid Eko Budowa Sp. z o.o. oraz Eko Energetyka i Ciepłownictwo Sp. z o. o. z Ostrołęki.**

W ramach prac część budynku zostanie rozbudowana o dodatkowe dwa garaże oraz zespół szatniowy dla 25 strażaków. Szatnie zostaną wyposażony w toalety – oddzielnie dla mężczyzn i dla kobiet, natryski i przebieralnie. Rozbudowie zostanie też poddana część budynku użytkowana przez filię Gminnego Ośrodka Kultury. Powstanie tu druga sala zajęciowa, zespół pomieszczeń higieniczno-sanitarnych, pomieszczenie biurowe, pokój socjalny i magazyn. W zakresie umowy jest również wyposażenie budynku. Zostaną wykonane nowe instalacje. Budynek zostanie powiększony o 182 m2.

Zgodnie z podpisaną pod koniec lutego umową, wykonawca ma 14 miesięcy na wykonanie inwestycji. Jej koszt to 2 815 000 zł. Zadanie jest realizowane w ramach „Instrumentu wsparcia zadań ważnych dla równomiernego rozwoju województwa mazowieckiego” z dofinansowaniem w wysokości 1 500 000 zł.

Mazowsze dla równomiernego rozwoju

# Młodzi strażacy z Wólki Radzymińskiej wśród najlepszych na Mazowszu

**Młodzieżowa Drużyna Pożarnicza działająca przy OSP w Wólce Radzymińskiej w sobotę 15 marca 2025 r. wzięła udział w I Wojewódzkich Halowych Zawodach Sportowo-Pożarniczych MDP w Warce. Dziewczęta zajęły IV miejsce na 17 drużyn, a chłopcy XIII na 22 drużyny.**

Nasi młodzi strażacy zmierzyli się z najlepszymi zawodnikami województwa mazowieckiego, w którym działa kilkaset młodzieżowych drużyn pożarniczych. W zmaganiach tych reprezentowali gminę Nieporęt i powiat legionowski, po tym jak, 1 marca druhny i druhowie z Wólki Radzymińskiej triumfowali podczas powiatowych zawodów eliminacyjnych.

Zawody i poprzedzające je treningi dały młodzieży nie tylko możliwość wykazania się szybkością i mistrzostwem w obsłudze sprzętu pożarniczego. Wymagały one także odporności na stres i zdyscyplinowania – tak ważnych podczas działań ratowniczych.

Rywalizację drużyn obserwowali prezes mazowieckiego zarządu wojewódzkiego ZOSP RP dh Antoni Tarczyński, zastępca mazowieckiego komendanta wojewódzkiego Państwowej Straży Pożarnej st. bryg. Maciej Bieńczyk, burmistrz Warki dr Tomasz Rawski, a także inni przedstawiciele władz samorządowych oraz PSP i OSP z Mazowsza.

# Siatkarki z UKS Dębina awansowały do I ligi Mazowsza

**W dniach 22-23 marca 2025 r. zostały rozegrane turnieje eliminacyjne do Mistrzostw Mazowsza w Minisiatkówce Dziewcząt i Chłopców w kategorii dwójki, trójki, czwórki.**

Gminę Nieporęt reprezentowali zawodnicy i zawodniczki z UKS Dębina Nieporęt. Nasze siatkarki odniosły komplet zwycięstw i awans do I ligi Mazowsza w kategorii trójki oraz czwórki. Kolejny, III etap eliminacji do Mistrzostw Mazowsza zostanie rozegrany w dniach 12-13.04.2025. UKS Dębina Nieporęt wspierają: Urząd Gminy Nieporęt, rodzice, No limit Sp. z o o.o., Lantmannen Unibake Poland Sp. z o.o., Grodno S.A. oraz Starostwo Powiatowe w Legionowie. Trzymamy kciuki za naszych reprezentantów.

STRONA PRZYGOTOWANA PRZEZ DZIAŁ INFORMACJI PUBLICZNEJ I PROMOCJI GMINY NIEPORĘT

eprasa.pl a7f4c0fe54

# Felix i Teodor kontra DMD

# Festyn Charytatywny

**Sobota / 12.04.2025 / 10:00 - 18:00**
**Szkoła Podstawowa w Izabelinie ul. Szkolna 1**

## Program Festynu

| | |
|---|---|
| 10:00-11:00 | Zabawy plenerowe i planszówki z Harcerzami |
| 11:00-11:30 | Pokaz tańca Athlekids |
| 11:30-12:00 | Występy Przedszkoli |
| 12:00 | Uroczyste powitanie gości |
| 12:15 | Występy Szkół<br>Echo Nieporętu<br>Martyna Ordak<br>Maria Wróbel<br>Bartek BGK<br>Subacik |
| 15:15-15:35 | I Licytacja Rzeczy Wyjątkowych |
| | Arkadiusz Górski - Explozja |
| 16:00-16:30 | II Licytacja Rzeczy Wyjątkowych |
| | NOD<br>Tobie Śpiewam<br>Julia Wróbel<br>Alicja Wróbel<br>Dagmara Jaworska<br>Najpiękniejszy głos Disneya<br>Natalia Bajak |

Imprezę poprowadzi
**Wodzirej Karol Stolarski**

## Atrakcje

- Dmuchańce
- Śmieciarka Miecia
- Warsztaty z Biblioteką Publiczną Gminy Nieporęt
- Rozgrywki sportowe z klubem Madziar
- Pokaz pierwszej pomocy OSP Nieporęt
- Chase z Psiego Patrolu
- Malowanie buziek
- Warkoczyki
- Kącik florystyczny
- Brokatowe tatuaże
- Przejażdżki konne
- Warsztaty dla rodzin ARTeco
- Loteria fantowa
- Classics Cars

## Gastronomia

- Przysmaki Kół Gospodyń Wiejskich
- Zakręcone ziemniaki
- Placki ziemniaczane
- Grill
- Zupy
- Hot-Dogi
- Wata cukrowa
- Popcorn
- Naleśniki
- Gofry
- Domowe wypieki
- Przysmaki Wojskowego Koła Łowieckiego „Cietrzew"

**zzzapraszamy!!!**

Honorowy Patronat Wójta Gminy Nieporęt

Organizatorzy Rada Pedagogiczna SP Izabelin

Wesprzyj na slepomaga.pl/felix

# Gra miejska „80 lat w 80 minut"

## (LO im. Marii Konopnickiej w Legionowie)

**Podejmij wyzwanie, zbierz drużynę i poznaj historię legionowskiego Konopa. Dowiesz się, kto odwiedzał szkołę w czasach stanu wojennego, co uczniowie zrobili na uczczenie tysiąclecia państwa polskiego i co wspólnego ze szkołą ma kompozytor Tanga Milonga. Na najlepszych i najszybszych czekają nagrody. Autorką scenariusza gry jest Małgorzata Paderewska, twórczyni m.in. historycznego escape roomu „Wspomnienia weterana Legionów Polskich".**

Zapisy na grę w formularzu pod linkiem:
**https://tiny.pl/j262s3sr**

LO im. Marii Konopnickiej w Legionowie zaprasza! Start rozgrywki: **6 kwietnia 2025 r. o godz. 11.00** w budynku liceum (ul. Piłsudskiego 26, 05-120 Legionowo).

Regulamin gry dostępny pod linkiem:
**https://tiny.pl/jzr_hrcv**

**Organizator: Liceum Ogólnokształcące im. Marii Konopnickiej w Legionowie**

Partnerzy: Powiat Legionowski, Powiatowa Instytucja Kultury w Legionowie, Muzeum Historyczne w Legionowie, Kino Helios, Niepubliczna Szkoła Podstawowa Edu Spektrum w Legionowie.

Miasto Legionowo

# BEZPŁATNA Mammografia 2025 rok

## W TECHNOLOGII CYFROWEJ

Zapraszamy na badania mammograficzne kobiety w wieku **45-74** lat, które w ciągu ostatnich **2 lat** (24 miesięcy) nie wykonywały bezpłatnego badania

**27 marca** w godz. **9:00–16:00**, ul. Piłsudskiego 41, przy Ratuszu Miejskim, **Mammo – Med**, tel. **58 325 76 02** lub **61 222 37 37**

**4 kwietnia** w godz. **9:00–16:00**, ul Piłsudskiego 41, przy Ratuszu Miejskim, **Mammo – Med**, tel. **58 325 76 02** lub **61 222 37 37**

**26 maja** w godz. **9:00–16:00**, ul Piłsudskiego 41, przy Ratuszu Miejskim, **Mammo – Med**, tel. **58 325 76 02** lub **61 222 37 37**

**Do rejestracji telefonicznej należy przygotować nr PESEL i nr telefonu**

eprasa.pl a7f4c0fe54

PUCHARU MAZOWSZA MTB W LEGIONOWIE

# Ponad 300 kolarzy górskich w Legionowie

**Zawodnicy z całej Polski, dobra pogoda i widowiskowa rywalizacja. Kolarze górscy rozpoczęli sezon od udanej inauguracji Pucharu Mazowsza MTB w Legionowie.**

Wiosenny sprawdzian formy Ponad 300 zawodników i zawodniczek rywalizowało podczas otwierającego Puchar Mazowsza MTB wyścigu w Legionowie. MTB cross country to olimpijska odmiana kolarstwa górskiego. Zawody rozgrywane są na wymagającej rundzie pokonywanej wielokrotnie.

Trasa „XC Bukowiec" w Legionowie umożliwiła dynamiczną rywalizację i sprawdzenie dyspozycji po zimowych przygotowaniach. Były to pierwsze oficjalne zawody cross country w tym sezonie w kraju. Nie dziwi więc, że do Legionowa przyjechali nie tylko reprezentanci mazowieckich klubów: Warszawskiego Klubu Kolarskiego, Kamyka Radzymin czy Huraganu Wołomin, ale też z dalszych części Polski: Klifu Chłapowo, Rzeszowskiej Akademii Kolarskiej, Resovii Rzeszów, Gryfu Dębica, UKS Wygody Białystok, Kwidzyńskiego Klubu Kolarskiego i wielu innych.

W Elicie kobiet zwyciężyła aktualna mistrzyni Polski w maratonie mtb, Klaudia Czabok (Warszawski Klub Kolarski), wśród mężczyzn pierwsze miejsce zdobył Maciej Petryszyn, wychowanek Huraganu Wołomin, który od tego roku reprezentuje barwy grupy Mostostal Puławy.

Puchar Umiejętności Rowerowych Warszawski Klub Kolarski, organizator Pucharu Mazowsza w swojej działalności stawia na wychowanie młodzieży przez sport. Dlatego też w tym roku wprowadzono sporą zmianę w towarzyszących wyścigom cross country zawodom dla najmłodszych.

Puchar Umiejętności Rowerowych to połączenie szkolenia na specjalnie przygotowanym torze przeszkód z późniejszą weryfikacją zdobytych kompetencji podczas wspólnej jazdy na wyznaczonej rundzie. By nie poddawać dzieci zbędnej presji, nie są jednak przyznawane miejsca za wynik, symbolicznymi zwycięzcami są wszyscy uczestnicy. Tak było też w Legionowie, gdzie w pierwszym Pucharze Umiejętności Rowerowych wzięło udział kilkadziesiąt dzieci w wieku do ośmiu lat, które pod opieką instruktorów zdobywały pierwsze, kolarskie szlify.

**Błażej Maresz, organizator Pucharu Mazowsza:**

*„Bardzo cieszy nas rekordowa frekwencja na Mistrzostwach Legionowa MTB. Takiej liczby zawodników nie mieliśmy na starcie od czasów pandemii. Naszymi zawodami z cyklu Pucharu Mazowsza chcemy promować aktywność wśród pasjonatów roweru, w szczególności wśród najmłodszych.*

*Puchar Umiejętności Rowerowych dla tzw. „Wentylków" jest nowatorskim podejściem do szkolenia dzieci zaczerpniętym z metodologii Imopeksis, wcielającym w życie zasady wspólnej zabawy, braku rywalizacji wśród najmłodszych, wychowania wewnątrzsterownych zawodników, bez wywierania presji typowej dla tradycyjnego treningu sportowego.*

*Wierzę, że dokonamy rewolucji i za 5 lat będziemy mogli na trasach zawodów MTB w Polsce zobaczyć zupełnie nowe pokolenie zawodników, którzy z pewnością siebie będą sięgać po tytuły mistrzowskie.*

*Już teraz zapraszam na kolejne edycje, najbliższa odbędzie się już w tę sobotę, 29.03 w Piasecznie".*

Puchar Mazowsza MTB - Mistrzostwa Legionowa był współfinansowany przez Miasto Stołeczne Warszawa oraz Legionowo. **red**

Zdjęcia Tomasz Seruga

**Zwycięzcy pierwszej eliminacji Pucharu Mazowsza MTB, Mistrzostw Legionowa 22.03.2025:**

Elita/U23 Mężczyzn: Maciej Petryszyn (KS Pogoń Mostostal Puławy)
Elita/U23 Kobiet: Klaudia Czabok (Warszawski Klub Kolarski)
Junior: Aleksander Struzik (Warszawski Klub Kolarski)
Juniorka: Natalia Dobrzyńska (Kamyk Radzymin MTB Team)
Junior Młodszy: Miłosz Kuczyński (UKS Prostki)
Juniorka Młodsza: Antonina Kucharska (Klub Sportowy Klif Chłapowo)
Młodzik: Adrian Wróblewski (Warszawski Klub Kolarski)
Młodziczka: Weronika Pachocka (Warszawski Klub Kolarski)
Żak: Szymon Dziama (Pho3nix Cycling Team)
Żakini: Maria Capińska (CWKS Resovia Rzeszów)
Masters I Mężczyźni: Aleksander Dziurzyński (Niestowarzyszony)
Masters II Mężczyźni: Paweł Kołodziejek (Evanlite)
Masters Kobiety: Anna Magoń (Bike Fun Legionowo)

## SERDECZNOŚCI

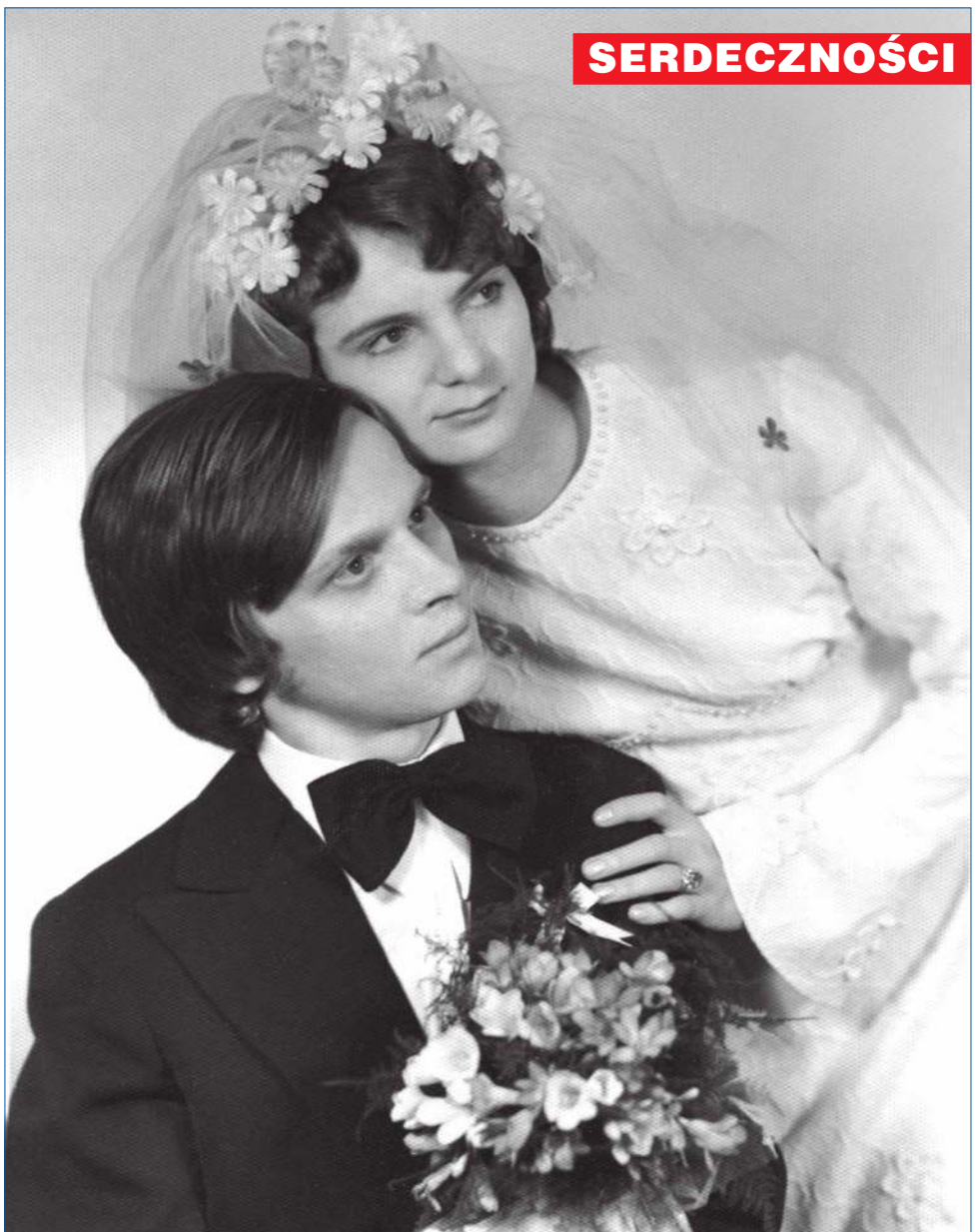

**Droga Agnieszko!**
**Przeżyliśmy ze sobą 50 lat. Było lepiej i gorzej, ale ogólnie było dobrze!**
**Życzę nam następnych 50 lat razem.**

***Mietek***

eprasa.pl a7f4c0fe54