Najwięcej informacji z WŁODAWY i powiatu WŁODAWSKIEGO

nowy tydzień
tygodnik lokalny

ISSN 1895-2992

nr 30(765) 27 lipca - 2 sierpnia 2020 r. ISSN 1895-2992 Nr indeksu 00204684 Nakład 14999 egz. CENA: 3,30 zł w tym VAT 5%

str. 30

Niedopatrzenie za 12 tysięcy

Pierwotny projekt nie zakładał budowy korytka odprowadzającego wodę, więc na nowiutkiej drodze po każdych opadach stoją kałuże wody. Rozwiązanie problemu już znaleziono. Szkoda, że po fakcie i szkoda, że za dodatkowe 12 tysięcy z budżetu gminy. str. 4

Śmierć w drodze na ryby

Starszy mężczyzna zapakował wędki, wziął rower i ruszył rano na ryby. Niestety, tym razem na ulubione łowisko nie dotarł. Został potrącony od tyłu przez BMW. str. 2

Okuninka największym zagrożeniem

Koronawirus nad Białym

Covid 19 wykryto u mieszkańca Starachowic, który wraz z rodziną przebywał nad Jeziorem Białym. Mężczyzna zasłabł, a ponieważ miał objawy choroby, trafił na oddział zakaźny chełmskiego szpitala, gdzie potwierdzono u niego obecność koronawirusa. Ile osób mógł zarazić, będąc na wakacjach w Okunince? str. 7

Masakra w Korolówce

Wracał z apteki do domu. Nagle zjechał na przeciwny pas jezdni, gdzie dosłownie wbił się w jadącą z naprzeciwka cysternę. 89-latek z gminy Wyryki zginął na miejscu. Jedną z hipotez, którą biorą pod uwagę śledczy jako przyczynę tragedii, jest zasłabnięcie. str. 6

WŁODAWA. Zew Natury już w piątek

Gwiazdy zagrają w muszli

Wszystko jest już jasne. Mimo pandemii odbędzie się festiwal Zew Natury. Gwiazdami tegorocznej edycji imprezy, która zacznie się już w najbliższy piątek będą: Varius Manx i Grubson. str. 4

PGE Obrót S.A.

Informacja dla Klientów PGE Obrót z Włodawy i okolic

Informujemy, że wszelkie formalności związane z zakupem energii elektrycznej i gazu można zrealizować w stacjonarnym Punkcie Obsługi Klienta przy ul. 11 Listopada 6 we Włodawie.

Placówka jest czynna od poniedziałku do piątku w godzinach 8.00 – 16.00.

STOLARNIA - TARTAK
RAKOŁUPY DUŻE
OFERUJEMY:
- Altany • Pergole • Wiaty
- Garaże • Domki narzędziowe
- Meble • Donice
- USŁUGI STOLARSKIE
- Drewno strugane: kantówki, deski
- Deska tarasowa, podłogowa i elewacyjna
- Drewno opałowe: grab, dąb, olcha itp.

513 303 650

handbud

DRZWI - PANELE - PODŁOGI
MATERIAŁY BUDOWLANE - FARBY
CHEMIA - ELEKTRYKA
ul. Lubelska 59, 22-200 Włodawa, tel. 508 264 311

eprasa.pl a800492b7b

Zderzenie na krajówce

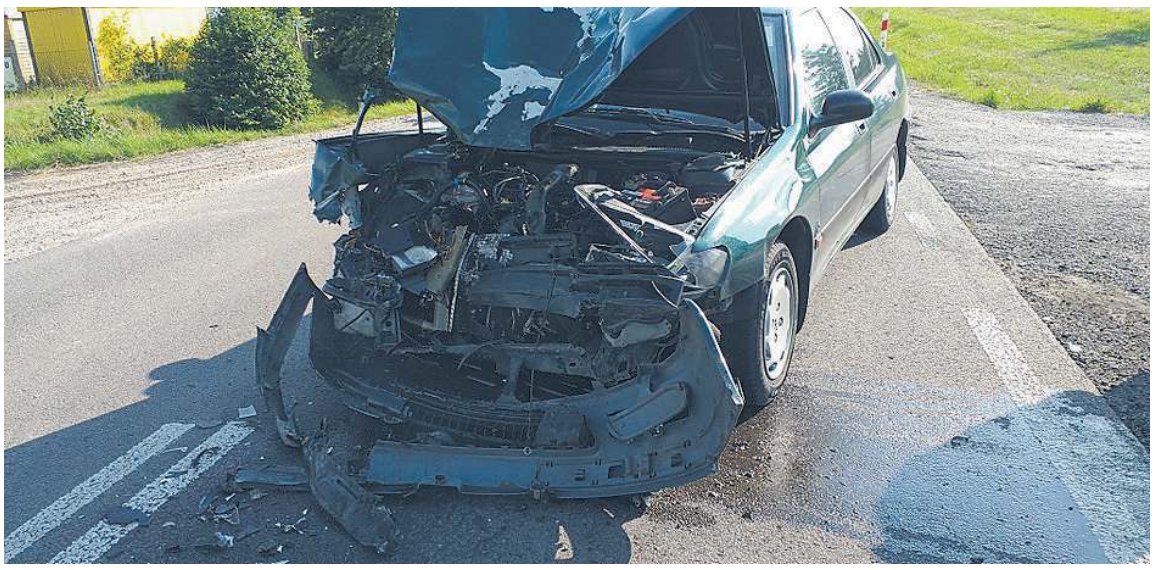

W piątek (17 lipca) na drodze krajowej nr 82 w Kolonii Wytyczno zderzyły się dwa samochody. Jako pierwsi na miejscu zdarzenia zameldowali się strażacy z OSP Urszulin, którzy zabezpieczyli miejsce oraz wraki pojazdów. Choć kolizja wyglądała niezwykle groźnie, nikt nie odniósł w niej poważniejszych obrażeń, więc obecny na miejscu zespół ratownictwa medycznego nie musiał gnać na sygnale do szpitala. Na razie nie wiadomo, co było przyczyną kolizji - bada to włodawska policja.

(bm, fot. Iwona Jung)

Chełmski Dom Pogrzebowy
Firma Łukowiec

Organizujemy pogrzeby na wszystkich cmentarzach i zajmujemy się transportem międzynarodowym zmarłych. Przeprowadzamy kremacje w ciągu kilku godzin. Posiadamy własną kaplicę i chłodnię.

Chełm ul. Szpitalna 49
tel. 82-564 36 07 kom. 602 469 287
www.łukowiec.pl

Nasza firma jest Zarządcą Cmentarza Parafialnego w Chełmie przy ul. Lwowskiej. Wszystkie czynności związane z pogrzebem, ekshumacją, pracami kamieniarskimi i budowlanymi muszą zostać uzgodnione w naszym biurze:

Zakład Pogrzebowy Chełm ul. Poległych 1
tel. 82-542 18 56 kom. 602 373 203
www.zakładpogrzebowychelm.pl

USŁUGI CAŁODOBOWE - BEZGOTÓWKOWE
Wypłacamy Zasiłki Pogrzebowe ZUS i KRUS Przed Pogrzebem

Powiat stawia na bezpieczeństwo

Bez dożynek

Pandemia skutecznie zrewidowała plany włodawskiego starostwa, wyłączając z kalendarza imprez Dni Dobrosąsiedztwa, Jarmark Holeński oraz dożynki powiatowe. Te ostatnie odbędą się w bardzo, ale to bardzo ograniczonej formie.

To już pewne. Powiat włodawski nie będzie organizował ani dożynek powiatowych, ani Jarmarku Holeńskiego. - Naszym priorytetem jest zdrowie i bezpieczeństwo mieszkańców powiatu - mówi starosta **Andrzej Romańczuk**. - Między innymi z powodu pandemii zrezygnowaliśmy z Dni Dobrosąsiedztwa i Jarmarku Holeńskiego. Niepewna sytuacja epidemiologiczna i zapowiedzi ekspertów o nawrocie fali zakażeń wymuszają na nas rezygnację również z dożynek powiatowych w formie, w jakiej znaliśmy je dotychczas. Zostanie odprawiona jedynie dziękczynna msza święta za plony, ale nie będzie ani tradycyjnego orszaku z wieńcami, ani przemówień, ani festynu, ani koncertów - wylicza Romańczuk. Na razie nie wiadomo, w której parafii przedstawiciele samorządów powiatu włodawskiego będą dziękować za plony. Pod uwagę bierze się m.in. niedawno gruntownie odrestaurowany kościół w Kosyniu (gm. Wola Uhruska). **(bm)**

Zginął potrącony

Śmierć w drodze na ryby

Starszy mężczyzna zapakował wędki, wziął rower i ruszył rano na ryby. Niestety, tym razem na ulubione łowisko nie dotarł. Został potrącony od tyłu przez BMW.

W czwartek (23 lipca) nad ranem, około godziny 4 doszło do śmiertelnego potrącenia rowerzysty. 76-letni mieszkaniec gminy Urszulin wybrał się rowerem na ryby. Niestety, na łowisko już nie dotarł. - W miejscowości Kozubata, w terenie zabudowanym i na prostym odcinku drogi, cyklistę potrąciło jadące w tym samym kierunku BMW - mówi **Elwira Tadyniewicz** z KPP we Włodawie. - Za kierownicą samochodu siedział 37-letni mieszkaniec gminy Stary Brus. W chwili tragedii był trzeźwy.

To właśnie kierowca BMW wezwał na miejsce pogotowie i policję, próbował też udzielać pierwszej pomocy potrąconemu mężczyźnie - niestety, na próżno. Badająca sprawę Prokuratura Rejonowa we Włodawie zleciła sekcję zwłok ofiary. Pomóc w śledztwie ma też biegły, który ma określić m.in. prędkość, z jaką jechało BMW w chwili zdarzenia. Nieoficjalnie dowiedzieliśmy się, że są podstawy, by sądzić, że kierowca miał na liczniku sporo więcej, niż dopuszcza w Kuzubacie organizacja ruchu, ale to będzie wyjaśniane w dalszym toku postępowania. **(bm, fot. Andrzej Jung)**

Dyżur całodobowy
502 791 454
82 566 40 53

KOMPLEKS
Zakład Usług Pogrzebowych

KOMPLEKSOWE USŁUGI POGRZEBOWE
NA TERENIE POLSKI I ZAGRANICĄ
Chełm, ul. Rejowiecka 93
Rejowiec Fabr., ul. Dworcowa 4

Spotkanie z wicemarszałkiem Sejmu i otwarcie biura poselskiego

W środę, 29 lipca, Włodawę odwiedzi wicemarszałek sejmu i przewodniczący Sojuszu Lewicy Demokratycznej **Włodzimierz Czarzasty**. Marszałek przyjedzie do Włodawy na zaproszenie burmistrza Włodawy **Wiesława Muszyńskiego** i posłanki z okręgu nr 7 **Moniki Pawłowskiej**, która tego dnia otworzy we Włodawie swoje biuro poselskie. Spotkanie z Włodzimierzem Czarzastym odbędzie się o godzinie 16 przy ulicy Przechodniej 22 (budynek Spółdzielni Mieszkaniowej) przed biurem włodawskiego SLD, gdzie będzie się również mieściło biuro poselskie Moniki Pawłowskiej. **(-)**

nowy tydzień tygodnik lokalny

NOWY TYDZIEŃ. TYGODNIK LOKALNY Ukazuje się w poniedziałki na terenie powiatów: chełmskiego, krasnostawskiego i włodawskiego
WYDAWCA: Grupa Medialna ITM Sp. z o.o. ul. Bramowa 6, 20-111 Lublin, Prezes zarządu - Marcin Futyma
REDAGUJE ZESPÓŁ: redaktor naczelny - Marcin Futyma, zastępca redaktora naczelnego - Piotr Morlewski; dziennikarze - Paulina Ciesielska, Bogumił Fura, Magdalena Hawryluk,Karol Garbacz, Katarzyna Głaz, Bogumił Mikulski, Piotr Stępień. e-mail: redakcja@nowytydzien.pl
DZIAŁ REKLAM I OGŁOSZEŃ: Bożena Weremko - kierownik, Sebastian Janiszewski, e-mail: reklama@nowytydzien.pl
DRUK: Agora S.A., ul. Daniszewska 27, 03-230 Warszawa

Redakcja / Biuro reklam i ogłoszeń: 22-100 Chełm, ul. Lwowska 14 (II p.) tel. 82 565 44 44
/redakcja nie ponosi odpowiedzialności za treść ogłoszeń i reklam/

PRENUMERATA realizowana przez RUCH S. A.:
Zamówienia na prenumeratę można składać na stronie **www.prenumerata.ruch.com.pl**
Ewentualne pytania prosimy kierować na adres e-mail: **prenumerata@ruch.com.pl**
lub kontaktując się z Centrum Obsługi Klienta „RUCH" pod numerami: 22 693 70 00 lub 801 800 803
– w dni robocze w godzinach 7^{00} – 17^{00}. Koszt połączenia wg taryfy operatora.

PRENUMERATA realizowana przez POCZTĘ POLSKĄ S.A.:
Zamówienia prenumeraty „Nowego Tygodnia" można składać
– na stronie internetowej: prenumerata.poczta-polska.pl
– w każdym urzędzie pocztowym lub u listonosza.

Informacja dla Ogłoszeniodawców (osób fizycznych) i Uczestników konkursów
Administratorem Państwa danych osobowych jest Grupa Medialna ITM Sp. z.o.o. (adres: ul. Bramowa 6, 20-111 Lublin). Podanie danych osobowych jest dobrowolne. Celem przetwarzania danych osobowych jest realizacja świadczonych przez Administratora usług oraz cele marketingowe. Podstawą przetwarzania danych osobowych jest zgoda osoby, której dane dotyczą. Odbiorcami danych osobowych mogą być podmioty współpracujące z administratorem. Osoba, której dane osobowe dotyczą, ma prawo wycofania zgody w dowolnym momencie. Dane osobowe będą przetwarzane przez czas niezbędny do realizacji celu, w jakim są przetwarzane. Osoba, której dane osobowe dotyczą, ma prawo do żądania od Administratora dostępu do swoich danych osobowych, ich sprostowania, usunięcia lub ograniczenia przetwarzania, prawo przenoszenia danych osobowych oraz prawo wniesienia skargi do organu nadzorczego - Prezesa Urzędu Ochrony Danych Osobowych.
Szczegóły zamieszczone są w *Polityce prywatności* na stronie internetowej - www.nowytydzien.pl

eprasa.pl a800492b7b

ProteGO Safe

Wszystko w Twoich rękach

Pobierz aplikację ProteGO Safe i otrzymuj powiadomienia o kontakcie z koronawirusem.

Dziennik w aplikacji

Dziennik zdrowia i test oceny ryzyka dostępny w aplikacji pozwala na bieżąco weryfikować, czy i w jakiej grupie ryzyka jesteś.

Skanowanie otoczenia

Aplikacja skanuje Twoje otoczenie i kontaktuje się z innymi urządzeniami, na których jest zainstalowana. Jeśli na COVID-19 zachoruje użytkownik aplikacji, z którym Twój telefon miał kontakt dłużej niż 15 minut w odległości ok 2 m – dostaniesz spersonalizowane rekomendacje oraz kontakt do specjalnej infolinii.

Masz wątpliwości? Bez obaw.

Aplikacja jest w pełni bezpieczna. Nie będzie przekazywała żadnych danych na Twój temat. Nikt nie dostanie dostępu do zawartości Twojego telefonu. Informacje o napotkanych urządzeniach nie zawierają żadnych danych o ich właścicielach, są anonimowe i zakodowane, a do tego przechowywane tylko w Twoim telefonie, przez dwa tygodnie. Później są usuwane.

Nie dowiesz się, kto zachorował. Dowiesz się za to, jak się zachować i co zrobić, by zadbać o swoje zdrowie.

POBIERZ, ZAINSTALUJ I KORZYSTAJ Z APLIKACJI ProteGo Safe. APLIKACJA JEST BEZPŁATNA DOBROWOLNA I W PEŁNI BEZPIECZNA.

Dowiedz się więcej na: www.gov.pl/protegosafe

GET IT ON Google Play

Available on the App Store

govtech Polska

KPRM | KANCELARIA PREZESA RADY MINISTRÓW

Ministerstwo Cyfryzacji

eprasa.pl a800492b7b

Kierowcy się nabierają

Instalacja do złudzenia przypominająca fotoradar stanęła na prywatnej posesji przy ul. Zabagonie we Włodawie. Na pierwszy rzut oka trudno stwierdzić, że to atrapa, więc przejeżdżający tamtędy kierowcy automatycznie zdejmują nogę z gazu. To kolejna tego typu instalacja na naszym terenie, bo wcześniej budkę dla ptaków w kształcie fotoradaru zamontował na swojej posesji w Sobiborze emerytowany funkcjonariusz Służby Więziennej. Kilka lat temu figurę policjanta postawił przy drodze krajowej 82 sołtys Wytyczna. **(bm)**

Uratował boćka

Wójt gminy Wyryki **Mirosław Torbicz** uratował młodego bociana, który wypadł z gniazda i poważnie zranił się w nogę. Wójt owinął ptaka kocem i przekazał pracownikom Poleskiego Parku Narodowego, gdzie młody bociek otrzymał fachową pomoc medyczną i opiekę. **(bm)**

WOLA UHRUSKA. Remonty i budowy idą pełną parą

Pracowite wakacje

Mimo sezonu urlopowego, w gminie Wola Uhruska realizuje się albo przymierza do realizacji kilku poważnych inwestycji. Pełną parą idzie remont Urzędu Gminy, zakończyła się budowa instalacji fotowoltaicznej przy oczyszczalni, a za chwilę ruszy kolejny przetarg oparty na odnawialnych źródłach energii.

Kilka ładnych milionów warte są inwestycje ukończone lub które za chwilę ruszą w gminie Wola Uhruska. Władze już odebrały instalację fotowoltaiczną zbudowaną przy oczyszczalni ścieków o mocy 40 kilowatów. Za chwilę ogłoszony zostanie przetarg na wyłonienie wykonawcy 10-kilowatowej instalacji na budynku Urzędu Gminy, który jest właśnie termomodernizowany oraz na znalezienie firmy, która wymieni grzejniki. Już wkrótce pojawi się też ogłoszenie o wyborze oferenta, który zajmie się zakupem i montażem 67 sztuk instalacji fotowoltaicznych w gospodarstwach indywidualnych. - Obecnie kończymy analizę kosztów tego przedsięwzięcia - mówi wójt **Jan Łukasik**. - Ze względu na to, że kilka osób zrezygnowało z tego projektu, na ich miejsce wylosujemy nazwiska z listy rezerwowej. Oprócz tego na ukończeniu jest już droga wzdłuż rampy kolejowej, wkrótce ogłosimy postępowanie na wyłonienie wykonawcy drogi na ulicach Parkowej i Sportowej w Woli Uhruskiej, która będzie realizowana w latach 2020-21 w systemie „zaprojektuj i wybuduj", a także przetarg na rozbudowę oczyszczalni ścieków w Bytyniu, który to projekt opiewa na ok. 3 mln zł - wylicza wójt. **(bm)**

Prokuratura bada schroniska

Sprawdzają czy zwierzakom nie dzieje się krzywda

Bestialskie traktowanie zwierząt, brak jedzenia, opieki weterynaryjnej czy pozwalanie na wzajemne zabijanie się psów - takie praktyki wykryto na terenie jednego ze schronisk dla bezdomnych zwierząt. Włodawska prokuratura postanowiła zbadać, w jakich warunkach przetrzymywane są bezdomne zwierzaki z terenu powiatu włodawskiego.

Odwiezienie bezdomnego psa do schroniska kosztuje gminę nawet kilka tysięcy złotych. Pieniądze te trafiają oczywiście do właściciela takiego ośrodka, który w zamian powinien zapewnić zwierzakom schronienie, karmę i opiekę weterynaryjną. Niestety, ostatnie przykłady wykrycia nie tyle niedozwolonych, co bestialskich praktyk w jednym ze schronisk na Mazurach wykazały, że nie zawsze dobro naszych braci mniejszych jest w takich miejscach najważniejsze. I właśnie w związku z tą sprawą Prokuratura Rejonowa we Włodawie rozpoczęła własne działania, które mają na celu sprawdzenie, do jakich schronisk oddają bezdomne psy i koty gminy powiatu włodawskiego, a także, a może przede wszystkim to, czy zwierzętom nie dzieje się tam krzywda. - To czasochłonne i żmudne działania, ale - jak pokazują ostatnie doniesienia z kraju - warte zachodu, bo w tego typu miejscach dochodzi do wielu nieprawidłowości - uważa **Jolanta Sołoducha**, szefowa Prokuratury Rejonowej we Włodawie. **(bm)**

WOLA UHRUSKA. Bo w planie odwodnienia nie było

Niedopatrzenie za 12 tysięcy

Pierwotny projekt nie zakładał budowy korytka odprowadzającego wodę, więc na nowiutkiej drodze po każdych opadach stoją kałuże wody. Rozwiązanie problemu już znaleziono. Szkoda, że po fakcie i szkoda, że za dodatkowe 12 tysięcy z budżetu gminy.

Na skrzyżowaniu ulicy Spokojnej z jeszcze budowaną drogą wzdłuż rampy kolejowej w Woli Uhruskiej po deszczu zbiera się woda, która nie ma dokąd odpłynąć. Tę budowlaną fuszerkę na ostatniej sesji wytknął wójtowi radny **Zbigniew Lipert**. Wszystko przez brak studzienek i odpływów. Wójt **Jan Łukasik** problem potwierdził na wizji lokalnej. - Po rozmowach z wykonawcą budowy oraz projektantem doszliśmy do porozumienia. Ten ostatni znalazł rozwiązanie w postaci budowy szerszego korytka odprowadzającego wodę z południowej części ulicy Spokojnej, a wykonawca zgodził się na jego budowę. Nie był to element pierwotnego projektu, więc za dodatkowe prace musieliśmy zapłacić z budżetu gminy ok. 12 tys. zł - dodaje wójt.

(bm, fot. FB Jacek Adam Szczęch)

WŁODAWA. Zew Natury już w piątek

Gwiazdy zagrają w muszli

Wszystko jest już jasne. Mimo pandemii odbędzie się festiwal Zew Natury. Gwiazdami tegorocznej edycji imprezy, która zacznie się już w najbliższy piątek będą: Varius Manx i Grubson.

Zew Natury - VII Festiwal Sztuk Naturalnych 2020 - tak brzmi pełna nazwa wydarzenia, które startuje już w piątek (31 lipca) o godzinie 19.15. Miejscem głównych koncertów będzie włodawska muszla oraz scena WDK-u. W tym roku, z oczywistych względów, będzie obowiązywał limit wejść na każdy z koncertów, więc kto pierwszy kupi bilet, ten lepszy. - Prosimy o przestrzeganie podstawowych zasad w dobie panującej pandemii. Na koncert wchodzimy w maskach, przed wejściem dezynfekujemy dłonie i mierzymy wszystkim temperaturę. Osoby, które nie dostosują się do powyższych zasad będą upominane, a w przypadku rażącego zachowania i stwarzania dalszego zagrożenia dla siebie i innych, wypraszane z koncertu. Jako organizatorzy musimy dołożyć wszelkich starań, by to wydarzenie było dla wszystkich bezpieczne - mówi **Łukasz Zdolski**, dyrektor Włodawskiego Domu Kultury.

A kto pojawi się na scenie? Niekwestionowane gwiazdy: Varius Manx i Kasia Stankiewicz, Grubson czy Neoklez. Oprócz wielkiej dawki świetnej muzyki uczestnicy festiwalu będą mogli wziąć udział w różnego rodzaju warsztatach, czy poszaleć na dyskotece. Wstęp: 10 zł w przedsprzedaży, 20 zł w dniu koncertu. Bilety na www.kupbilecik.pl oraz w kasie WDK. **(bm)**

Kalendarium Ziemi Włodawskiej 27 lipca - 2 sierpnia

- **29 lipca 1701 roku** w Dołhobrodach założono parafię unicką, należącą do dekanatu włodawskiego diecezji chełmskiej.

- **29 lipca 1930 roku** w Bytyniu urodziła się **Wiktoria Nowosad** - autorka wierszy modlitewnych, wspomnień, utworów dla dzieci i tekstów okolicznościowych.

- **Do lipca 1993 roku** we Włodawie istniał Ośrodek Materiałowo-Techniczny, z niewielką ilością kadry, żołnierzy i pracowników cywilnych, który utworzony został z dawnego włodawskiego pułku czołgów - JW. 4883.

- **30 lipca 1693 roku** Rafał Leszczyński podpisał z Ludwikiem Pociejem akt sprzedaży Włodawy z 11 wsiami, 7 folwarkami i Orchówkiem za sumę 440 tys. złotych polskich. Dokument głosił: „... Ja Rafał hrabia na Lesznie Leszczyński, wojewoda łęczycki, generał województw wielkopolskich, i Ja Anna z Jabłonowa Leszczyńska, wojewodzina łęczycka ...Włodawę, większą połowę wsiów i samym miastem w województwie brzeskim, w Wie-kim Xięstwie Litewskim, a mniejszą część wsi i miasteczkiem Orchówkiem w Ziemi Chełmskiej, w Koronie Polskiej leżącą za pewną i nierozdzielną sumę pieniędzy do rąk naszych odliczoną, czterykroć sto tysięcy i czterdzieści tysięcy złotych polskich, Wielmożnemu Jego Miłości Panu Ludwikowi Konstantemu Pociejowi podkomorzemu województwa brzeskiego... kwitujemy... Pisan w Włodawie dnia trzydziestego miesiąca lipca Roku Pańskiego tysiącznego sześćsetnego dziewięćdziesiątego trzeciego ..." .

- **1 sierpnia 1790 roku** w niewyjaśnionych okolicznościach spłonęła drewniana cerkiew we Włodawie.

- **Od 1 sierpnia 1966 roku** do 31 sierpnia 1969 roku funkcję I sekretarza Komitetu Powiatowego PZPR we Włodawie pełnił **Władysław Kruk** - poseł na sejm PRL VIII kadencji.

- **2 sierpnia 1937 roku** powołano we Włodawie Polską Macierz Szkolną - organizację kulturalno-oświatową założoną na terenie Królestwa Polskiego w 1906 roku, której celem było krzewienie i popieranie oświaty w duchu chrześcijańskim i narodowym poprzez zakładanie i prowadzenie instytucji wychowawczo-oświatowych, ochronek, szkół powszechnych, seminariów nauczycielskich, szkół średnich i szkół wyższych, organizowanie czytelni, bibliotek, uniwersytetów ludowych, urządzanie odczytów, wykładów, pogadanek, przedstawień publicznych, wydawanie i rozpowszechnianie książek. **(ad)**

eprasa.pl a800492b7b

XVI Dzień Pszczelarza w Hańsku

Z powodu pandemii wójt gminy Hańsk podjął decyzję o skromniejszych obchodach tegorocznej edycji Dnia Pszczelarza. W intencji pszczelarzy w kościele parafialnym pod wezwaniem św. Rajmunda odbyła się msza święta celebrowana przez **ks. Janusza Sutryka**. Następnie złożono wieńce i kwiaty przy pomniku ks. Jana Dolinowskiego. Postać ks. Jana wspomniał **Zbigniew Jankiewicz** - prezes Stowarzyszenia Pszczelarzy Lubelskich. Krótki referat na temat znaczenia pszczół dla człowieka i natury wygłosiła prof. dr hab. **Aneta Płaszyńska** z UMCS w Lublinie. Ponadto głos zabrali: członek zarządu woj. lubelskiego **Sebastian Trojak**, starosta powiatu włodawskiego **Andrzej Romańczuk** oraz wójt gminy Hańsk **Marek Kopieniak**.

W uroczystości uczestniczyły delegacje: Stowarzyszenia Pszczelarzy Lubelskich, Koła Pszczelarzy w Urszulinie, Nadbużańskiego Związku Pszczelarzy w Chełmie oraz Wojewódzkiego Związku Pszczelarzy w Lublinie.

Organizatorzy święta: Wójt Gminy Hańsk, Gminny Ośrodek Kultury w Hańsku, Stowarzyszenie Miłośników Ziemi Hańskiej, Stowarzyszenie Pszczelarzy Lubelskich w Lublinie oraz Nadbużański Związek Pszczelarzy w Chełmie. **(-)**

eprasa.pl a800492b7b

Nieszczęśliwy lot podpitego paralotniarza

Runął spod chmur i pogruchotał kości

Awaria czy głupota i skrajna nieodpowiedzialność? 34-latek napił się i wzbił w powietrze na paralotni. Spadł z kilkudziesięciu metrów.

Do wypadku lotniczego, w którym prowadzący paralotnię mężczyzna spadł z dużej wysokości, doszło w piątek wieczorem (24 lipca) w Pniównie w gminie Wierzbica. Paralotnia, którą leciał 34-latek (mieszkaniec tejże gminy), w pewnym momencie zaczęła wpadać w drgania, a jej silnik pracować nierównomiernie. Mężczyzna miał problem z utrzymaniem prawidłowego toru lotu, w końcu stracił nad nią panowanie i spadł z wysokości kilkudziesięciu metrów. Jego stan był na tyle poważny, że zapadła decyzja o zadysponowaniu Lotniczego Pogotowia Ratunkowego, które zabrało pacjenta z licznymi złamaniami do szpitala w Lublinie. Zanim jednak to się stało, 34-latek został przebadany na zawartość alkoholu w organizmie. Okazało się, że miał 0,6 promila. Na miejsce przybyła grupa dochodzeniowo-śledcza, która przeprowadziła oględziny i zabezpieczyła rozbitą paralotnię.

- Zabezpieczona została również krew mężczyzny do badań. W zdarzeniu nie uczestniczyły innej osoby. Policjanci powiadomili o sprawie Państwową Komisję Badania Wypadków Lotniczych oraz prokuraturę - informuje kom. **Ewa Czyż**, oficer prasowa Komendy Miejskiej Policji w Chełmie.

Prowadzone jednocześnie przez komisję oraz policję pod nadzorem chełmskiej prokuratury postępowanie ma wyjaśnić, czy do wypadku przyczyniła się awaria sprzętu czy błąd pilota i wypity wcześniej alkohol. **(pc)**

Zmarł przy budowie szamba

(17 lipca) Młody mężczyzna pracował przy wbudowywaniu kręgów betonowych do szamba na terenie gminy Ruda-Huta. Zadanie realizowała prywatna firma, ale 33-latek nie był jej pracownikiem. Podobno pomagał przy robocie, ale i to m.in. zweryfikuje Państwowa Inspekcja Pracy oraz prokuratura. Ustalono, że w pewnym momencie mężczyzna po prostu zachwiał się i zaczął tracić świadomość, a z ust zaczęła mu się sączyć piana. Świadkowie rzucili się do pomocy, uciskając mu klatkę piersiową. Ktoś szybko też wezwał pogotowie.

Zespół ratownictwa medycznego, który przyjechał do Dobryłowa, przejął resuscytację. Niestety, dalsza reanimacja pacjenta nie odniosła żadnego skutku. 33-latek zmarł, a o sprawie poinformowana została policja. Teraz śledztwo prowadzi Prokuratura Rejonowa w Chełmie. Wstępne wyniki zleconej sekcji zwłok nie dały odpowiedzi na pytanie, dlaczego zmarł młody mężczyzna w sile wieku. Śledczy czekają na analizę badań histopatologicznych. **(pc)**

Kobieta bez twarzy

To był makabryczny widok, tym bardziej dla bliskich zmarłej. Od mniej więcej dwóch dni nikt z rodziny nie miał kontaktu z 71-letnią kobietą. Podejrzewając, że mogło jej się stać coś niedobrego, wezwali pomoc. Przed dom kobiety podjechał wóz strażacki. Druhowie weszli do środka i odkryli zwłoki gospodyni. W zamkniętym mieszkaniu panował straszliwy odór, a leżące na prawym boku ciało było już w znacznym stopniu rozkładu. Kobieta praktycznie nie posiadała już twarzy, wyżarły ją larwy much. Prokurator odstąpił od sekcji. Przyjęto, że starsza i schorowana kobieta zmarła śmiercią naturalną. **(pc)**

Spółdzielnia Mieszkaniowa „Cukrownik" w Siennicy Nadolnej 15 G, tel. 82 577 00 00, 577 00 01, adres e-mail: sm-cukrownik@wp.pl

OGŁASZA

PRZETARG NIEOGRANICZONY

na wykonanie remontu dachu, na budynku mieszkalnym, wielorodzinnym, nr 15B na os. Cukrowni w Siennicy Nadolnej, o powierzchni ok. 288m2, w technologii papa termozgrzewalna.

Szczegółowe warunki przetargu określa specyfikacja którą można uzyskać w biurze spółdzielni, w dni robocze w godz. 7:00 - 15:00.

Termin wykonania zadania - 15.10.2020 r.
Termin składania ofert upływa dnia - 24.08.2020 r.
Publiczne otwarcie ofert nastąpi dnia - 24.08.2020 r. o godz. 15:00

Spółdzielnia zastrzega sobie prawo unieważnienia przetargu bez podania przyczyn.

Zarząd Spółdzielni

Zginął na miejscu

Masakra w Korolówce

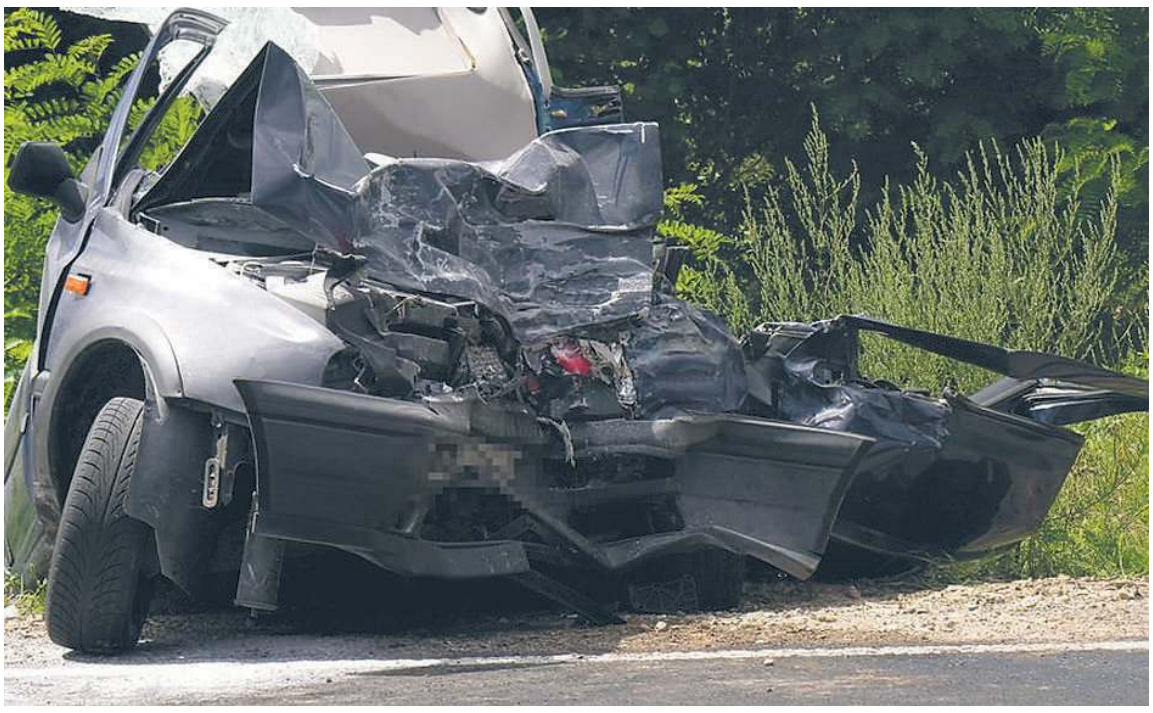

Wracał z apteki do domu. Nagle zjechał na przeciwny pas jezdni, gdzie dosłownie wbił się w jadącą z naprzeciwka cysternę. 89-latek z gminy Wyryki zginął na miejscu. Jedną z hipotez, którą biorą pod uwagę śledczy jako przyczynę tragedii, jest zasłabnięcie.

- W środę (22 lipca) około godziny 12 na drodze wojewódzkiej 812 w Korolówce (gm. Włodawa) doszło do zderzenia czołowego dwóch pojazdów - mówi **Elwira Tadyniewicz** z KPP we Włodawie. - Mundurowi wstępnie ustalili, że 89-letni kierowca Volkswagena Golfa, z nieustalonych na razie przyczyn, zjechał na przeciwległy pas ruchu i zderzył się z samochodem ciężarowym. Niestety, kierowca pojazdu osobowego zmarł na miejscu. Drugi kierujący - 55-letni mieszkaniec Chełma - nie potrzebował pomocy medycznej. W związku z wypadkiem i prowadzonymi tam policyjnymi czynnościami, droga wojewódzka 812 przez kilka godzin była całkowicie zablokowana - dodaje pani rzecznik.

Tragicznie zmarły to 89-letni mieszkaniec gminy Wyryki. Mężczyzna wracał z Włodawy, gdzie robił zakupy. Podczas nich odwiedził aptekę, bo policjanci znaleźli w samochodzie dużą torbę z medykamentami. - Wiadomo, że człowiek ten był bardzo schorowany - mówi **Jolanta Sołoducha**, szefowa Prokuratury Rejonowej we Włodawie. - Być może sekcja zwłok wykaże, co było przyczyną wypadku, bo pod uwagę bierzemy nie tylko zaawansowany wiek tego człowieka, ale też i choroby, na które cierpiał. Możliwy jest chociażby scenariusz, że mężczyzna zasłabł czy stracił przytomność i dlatego jego auto zjechało na przeciwny pas ruchu, gdzie doszło do zderzenia - dodaje pani prokurator. Pewne jest natomiast to, że kierowca cysterny w chwili wypadku był trzeźwy. **(bm)**

Strategia Rozwoju Elektromobilności dla Miasta Chełm na lata 2020-2029

Szanowni Mieszkańcy

Miasto Chełm przystąpiło do realizacji dokumentu strategicznego pn. Strategia rozwoju elektromobilności Miasta Chełm na lata 2020-2029 w ramach programu priorytetowego „GEPARD II – transport niskoemisyjny, część 2- Strategia rozwoju elektromobilności.

Strategia rozwoju elektromobilności Miasta Chełm na lata 2020-2029 będzie wskazywać optymalne kierunki rozwoju elektromobilności w Mieście Chełm z uwzględnieniem potrzeb komunikacyjnych mieszkańców, ogólnych celów rozwojowych miasta oraz uwarunkowań przestrzennych.

Rozwój elektromobilności pozwalać będzie na ograniczenie niskiej emisji dzięki czemu jakość powietrza na terenie miasta ulegać będzie poprawie. Realizacja celów dokumentu wpływać będzie także na poprawę jakości infrastruktury transportu publicznego.

Informacje o postępie prac, a także materiały i terminy oraz formy konsultacji społecznych pojawiać będą się na stronie internetowej miasta – www.chelm.pl oraz na profilach Miasta Chełm w portalach społecznościowych.

Dofinansowano ze środków Narodowego Funduszu Ochrony Środowiska i Gospodarki Wodnej

eprasa.pl a800492b7b

WŁODAWA / CHEŁM
Wiał przez 10 kilometrów

Pościg za pijanym

Pijany, bez kwitów, ale za to z narkotykami. 27-letni mieszkaniec Chełma usiłował uciec włodawskiej drogówce, ale po 10-kilometrowym pościgu dał za wygraną, a swoją złość z przegranej wyładował na funkcjonariuszach. Na ochłonięcie będzie miał czas, bo grozi mu nawet do 5 lat odsiadki.

W niedzielę (19 lipca) około godziny 8.30 w Macoszynie Dużym (gm. Wola Uhruska) kierowca VW Golfa nie zatrzymał się do kontroli drogowej. - Policjanci Ruchu Drogowego włodawskiej komendy ruszyli w ślad za piratem - mówi **Elwira Tadyniewicz** z KPP we Włodawie. - Pościg za 27-latkiem z Chełma był prowadzony przez blisko 10 kilometrów. W końcu mężczyzna, dojeżdżając do Okuninki, zjechał na pobocze i zatrzymał auto. Badanie alkomatem przeprowadzone przez mundurowych wykazało, że miał w organizmie prawie 1,5 promila. Na dodatek policjanci ustalili, że nie posiada uprawnień do kierowania, a w pojeździe posiadał kilka gramów marihuany. Mundurowi zatrzymali mężczyznę, który zachowywał się bardzo agresywnie. 27-latek odpowie za jazdę w stanie nietrzeźwości, bez uprawnień, posiadanie narkotyków i ucieczkę przed policjantmi. Grozi mu do 5 lat pozbawienia wolności. **(bm)**

CHEŁM / KRASNYSTAW.
Karambol przed „Misiem"

Przyjezdny zawinił

19-latek z Siennicy Różanej, kierowca mazdy, nocą wymusił pierwszeństwo na skrzyżowaniu ul. Lwowskiej z al. Żołnierzy I AWP w Chełmie i doprowadził do zderzenia trzech pojazdów.

- Nie ustąpił pierwszeństwa i zderzył się z toyotą, którą kierowała mieszkanka gminy Kamień, a następnie z oplem, za kierownicą którego siedział mieszkaniec gminy Chełm - informuje podkom. **Ewa Czyż**, rzecznik prasowa Komendy Miejskiej Policji w Chełmie.

Karambol z winy młodziaka miał miejsce około godz. 23, w środę (22 lipca). Na sygnale na skrzyżowanie obok „Misia" popędziło kilka karetek, wozy strażackie i policja. W efekcie do szpitala pojechali i kierowcy, i ich pasażerki w wieku 20, 31 i 64 lata z urazami klatki piersiowej, pleców, kolana, głowy wraz z zaburzeniami świadomości. Na szczęście żadne z tych obrażeń nie okazało się poważne i wszyscy po badaniach zostali zwolnieni. Policjanci zatrzymali zaś chłopakowi spod Krasnegostawu prawo jazdy, a niebawem do sądu zostanie skierowany wniosek o ukaranie 19-latka. **(pc)**

CHEŁMSKIE. A już czuliśmy się bezpiecznie

COVID znowu w Białopolu

Koronawirus jednak nie odpuszcza. W minionym tygodniu pojawił się kolejny przypadek w powiecie chełmskim i to w gminie Białopole, w której było już lokalne epicentrum pandemii. O zdrowie boją się mieszkańcy sąsiedniej Żmudzi, bo chora kobieta była tam na dużej uroczystości.

O setkach nowych przypadków zachorowań na Covid-19 w Polsce media informują nas codziennie. Jednak od kilkunastu dni nie było żadnej chorej osoby w Chełmie ani powiecie chełmskim. Do minionego czwartku, kiedy okazało się, że mieszkanka Buśna w gminie Białopole, która trafiła do chełmskiego szpitala ma koronawirusa. 18 lipca kobieta pomagała w obsłudze rodzinnej uroczystości w sąsiedniej Żmudzi. Objawy choroby, utrata smaku i węchu, pojawiły się już po imprezie. Więc nie wiadomo czy zaraziła się w Żmudzi czy pracując tam była już chora.

Wieść o tym, że koronawirus wrócił do Białopola wystraszyła mieszkańców gminy. A strach potęgowały nieprawdziwe plotki o tym, że kobieta pracuje w miejscowym urzędzie gminy i mogła mieć kontakt z mieszkańcami.

- Mieliśmy obawy, że będzie dramatycznie, ale okazało się, że krąg osób, z którymi zarażona kobieta mogła mieć kontakt, jest niewielki - mówi **Elżbieta Kuryk**, dyrektor Powiatowej Stacji Sanitarno-Epidemiologicznej w Chełmie. - Kobieta nie była w tym czasie w żadnym urzędzie czy kościele. Nigdzie, gdzie występują większe skupiska ludzi. Trudno powiedzieć w tej chwili, gdzie doszło do zarażenia.

Sanepid stara się to ustalić. Kwarantanną objęto na razie 13 osób. Za kilka dni będą pobierane od nich wymazy do badań na obecność przeciwciał. - Z uczestnikami uroczystości w Żmudzi nie miała bezpośredniego kontaktu, bo pomagała tam jedynie przy organizacji imprezy - mówi E. Kuryk.

Sanepid będzie badał też dwie osoby, którymi kobieta opiekowała się w Białopolu w ramach współpracy z Gminnym Ośrodkiem Pomocy Społecznej.

Pacjentka z Białopola to na razie jedyna chora z potwierdzonym Covid-em, która przebywa w tej chwili w chełmskim szpitalu. **(bf)**

Okuninka największym zagrożeniem

Koronawirus nad Białym

Covid 19 wykryto u mieszkańca Starachowic, który wraz z rodziną przebywał nad Jeziorem Białym. Mężczyzna zasłabł, a ponieważ miał objawy choroby, trafił na oddział zakaźny chełmskiego szpitala, gdzie potwierdzono u niego obecność koronawirusa. Ile osób mógł zarazić, będąc na wakacjach w Okunince?

Statystyki nie są optymistyczne. Z dnia na dzień w Polsce wykrywa się coraz więcej przypadków zakażenia wirusem Covid 19. Tym samym potwierdzają się założenia specjalistów o tym, że czeka nas jesienna druga fala wirusa. Jednak bardzo ważnym czynnikiem, który bezpośrednio przyczynia się do wzrostu liczby zachorowań, jest lekceważenie zasad zapobiegania chorobie. Rozluźnienie wyraźnie widać np. w Okunince, gdzie na plaży, w barach, restauracjach czy sklepach masek nie nosi prawie nikt. I to ma swoje skutki, niestety, bardzo poważne.

W połowie lipca w Okunince przebywała na kwarantannie medycznej czteroosobowa rodzina ze Starachowic (woj. świętokrzyskie). Nagle jeden z jej członków źle się poczuł i w związku z tym, że był na kwarantannie, odwieziono go karetką na oddział zakaźny chełmskiego szpitala. Reszta rodziny po kilku dniach wróciła do rodzinnego miasta, gdzie zaopiekował się nią lokalny sanepid. Tymczasem w ubiegłym tygodniu stan chorego mężczyzny pogorszył się na tyle, że z Chełma trafił na Oddział Intensywnej Opieki Medycznej lubelskiego szpitala. To pokazuje, jak bardzo opłakane w skutkach może być lekceważenie tej choroby. Co gorsze, nie wiadomo, czy będąc w Okunince człowiek ten nie zaraził innych. Jak mówi **Mariusz Januszko**, szef włodawskiego sanepidu, nie ma innych przypadków koronawirusa w całym powiecie włodawskim, ale rozluźnienie jest na tyle duże, że podlegli mu inspektorzy wraz z policją odwiedzają po kolei lokale w Okunince. - Niestety, widoczny jest brak maseczek i nieprzestrzeganie dystansu społecznego - mówi. - Na razie chodzimy i uświadamiamy ludzi, by nie narażali zdrowia i życia innych. Kar jeszcze nie nakładamy, ale jeśli sytuacja będzie się powtarzać, będą one nieuniknione - dodaje Januszko. Na razie nie zamknięto żadnego lokalu, ale taki scenariusz jest brany pod uwagę. Tymczasem i sanepid, i policja, i władze samorządowe apelują do turystów i letników o bezwzględne przestrzeganie zasad bezpieczeństwa: o mycie i dezynfekcję rąk, noszenie maseczek w przestrzeni publicznej, zachowanie dystansu. Ale apele to jedno, a rzeczywistość drugie, bo każdy z przedsiębiorców działających w Okunince chce choć trochę się odkuć za tragiczny początek sezonu, więc biznesmeni przymykają oko na brak maseczek. A w Okunince dystans między ludźmi jest bardzo mały, rotacja wczasowiczów z całej Polski, a nawet świata bardzo duża, więc i prawdopodobieństwo zakażenia wirusem jest nieporównywalnie większe niż gdziekolwiek w okolicy. **(bm)**

KRAŚNICZYN. Najpierw rodzice, teraz dzieci

Cała rodzina zarażona

Kolejne dwa nowe przypadki zakażenia koronawirusem SARS-CoV-2 na terenie powiatu krasnostawskiego. To dzieci zarażonego małżeństwa, które „uciekło" ze Śląska do domku letniskowego w gminie Kraśniczyn.

W ostatnim numerze „Nowego Tygodnia" informowaliśmy o dwóch przypadkach koronawirusa w powiecie krasnostawskim, u kobiety i mężczyzny w przedziale wiekowych 20-41 lat. Okazało się, że to małżeństwo ze Śląska, które przyjechało do domku letniskowego na terenie gminy Kraśniczyn. Po stwierdzeniu zakażenia mężczyzna trafił na oddział zakaźny w Chełmie, a kobieta została z dziećmi na kwarantannie w gminie Kraśniczyn. W czwartek, 24 lipca, **Małgorzata Torbicz** z lubelskiego urzędu wojewódzkiego poinformowała o kolejnych przypadkach koronawirusa w województwie. Dwa z nich to „mężczyźni w przedziale wieku 0-20 lat z powiatu krasnostawskiego, którzy mieli styczność z przypadkiem potwierdzonym". Nieoficjalnie udało się nam ustalić, że owi dwaj „mężczyźni" to w rzeczywistości synowie zakażonego małżeństwa, które przyjechało tydzień wcześniej ze Śląska. Na szczęście zarażona rodzina czuje się dobrze. **(i)**

eprasa.pl a800492b7b

Twarz dziecka, a w środku diabeł, czyli nastolatki na gigancie

12-latka chciała skakać z okna komendy?

O, zgrozo, co one wyczyniały! Czegoś takiego policjanci, jak mówią, jeszcze nie widzieli. 12-latka wraz z 14-latką uciekły do poznanego przez Internet chłopaka. Złapane zachowywały się jak dzikie zwierzęta i odgrażały się, że popełnią samobójstwo. Młodsza - że skoczy z okna, na szczęście w progu pokoju komendy stanął jej ojciec.

12-letnia dziewczynka. Dziecięca, delikatna twarzyczka. Aż trudno uwierzyć, że to ona w ubiegły wtorek wprawiła swoim zachowaniem w osłupienie niemal całą komendę policji. 14-latka zresztą wcale nie była od niej lepsza…

(20 lipca) W poniedziałek rano 12-latka i jej 14-letnia przyjaciółka, mieszkająca zaledwie kilkadziesiąt metrów dalej (w centrum miasta), uciekły z domów. Podobno jeszcze zanim to zrobiły, starsza odgrażała się, że się zabije. Z kolei matka młodszej miała przejrzeć telefon córki i przeczytać wiadomości, które dziewczyna wysyłała i odbierała od sporo starszego od niej, bo 20-letniego, chłopaka. Szybko okazało się, że to właśnie u starszego „kolegi", którego miały zapoznać w Internecie, schroniły się dziewczęta. Po oficjalnym zgłoszeniu ich zaginięcia, 21 lipca, policjanci zatrzymali nastolatki na klatce schodowej bloku, w którym 20-latek wynajmuje mieszkanie. Wtedy się zaczęło…

Przyjaciółki wpadły w szał. Nie było mowy o jakiejkolwiek rozmowie i dobrowolnym powrocie do swoich domów. Policjanci wpakowali je do radiowozu i zawieźli do komendy, skąd mieli odebrać je rodzice. Tam, w obecności opiekunów i mundurowych, obie zachowywały się jak rozjuszone dzikie zwierzęta schwytane w sidła. Kopały, szarpały, wyklinały, były wulgarne do granic możliwości. Młodsza darła się wniebogłosy, że nienawidzi swoich rodziców, że to w ogóle nie są jej prawdziwi rodzice. W pewnym momencie 12-latka rzuciła się do ucieczki z pokoju (cały czas twierdziła, że skoczy z okna), ale drogę zagrodził jej w progu ojciec. Podobno obie bały się, że 20-latek będzie miał przez nie kłopoty i zostanie oskarżony o pedofilię, dlatego też groziły skokiem i samobójstwem.

Nie było rady, do agresywnych i z myślami samobójczymi nastolatek w komendzie wezwano pogotowie. Karetki przewiozły nastolatki do Lublina, na dziecięcy oddział psychiatryczny. 20-latkiem, po zawiadomieniu złożonym przez matkę jednej z nich, zajęła się prokuratura. Śledztwo jest prowadzone w kierunku popełnienia przez niego przestępstwa z art. 200 par. 1 Kodeksu karnego („*Kto obcuje płciowo z małoletnim poniżej lat 15 lub dopuszcza się wobec takiej osoby innej czynności seksualnej lub doprowadza ją do poddania się takim czynnościom albo do ich wykonania, podlega karze pozbawienia wolności od lat 2 do 12*"). Czy zostanie oskarżony o pedofilię, to się okaże po przesłuchaniach i badaniach dziewczyn, co - patrząc na ich wybryki w domu, na klatce schodowej chłopaka i komendzie - raczej nie będzie takie proste do przeprowadzenia.

(pc)

Oświadczenia majątkowe samorządowców z Siedliszcza

Oszczędzają i inwestują

Radni z Siedliszcza, z których duża część to młodzi ludzie, umieją gospodarować - wynika z ich oświadczeń majątkowych. Nie zadłużają się nadmiernie, mają spore gospodarstwa i oszczędności. A to obiecujące dla tamtejszego samorządu i mieszkańców. Długów nie lubią też urzędnicy i kierownicy jednostek podległych miasteczku.

Burmistrz Siedliszcza **Hieronim Zonik** nie ma oszczędności. Wykazał mieszkanie o pow. 80 mkw. wycenione na 120 tys. zł i dom 74 mkw. warty 100 tys. zł. Oprócz tego burmistrz ma jeszcze gospodarstwo rolne 21700 mkw. za 10 tys. zł. Na oświadczeniu umieszczonym w BIP nie widnieją dochody burmistrza z 2019 roku.

30 tys. zł odłożył **Grzegorz Jędruszak**, wiceburmistrz Siedliszcza. Urzędnik wykazał też dom o pow. 160 mkw. wyceniony na 170 tys. zł, gospodarstwo rodzinne (7,76 ha-100 tys. zł) działkę budowlaną z domem (0,16 ha-40 tys. zł) i działkę przemysłową (0,44 ha - 50 tys. zł). W Urzędzie Miasta zarobił w 2019 roku ponad 81 tys. zł, 2200 zł z umów zlecenia. Małżonka wicewójta zarobiła ponad 73 tys. zł oraz ponad 12 tys. zł z umów zleceń. Jędruszak ma Opla Astrę o wart. 12 tys. zł.

Teresa Kubacka, skarbnik Siedliszcza, odłożyła ponad 54 tys. zł, ma dom 250 mkw. (240 tys. zł), mieszkanie 37,8 mkw. (190 tys. zł), gosp. 2,0369 ha (35 tys. zł). W 2019 roku skarbnik zarobiła w urzędzie ponad 117 tys. zł i pobrała 55 tys. zł emerytury. Jeździ Toyotą Auris z 2014 r.

Aneta Dudek, dyrektor ZS w Siedliszczu, ma 23900 zł oszczędności, dom 100 mkw. za 150 tys. zł, działkę rolną 0,819 ha (1/4 własności - 3000 zł), działka pod domem 968 mkw. (15 tys. zł). Zarobiła 129 tys. zł a jej mąż ponad 33 tys. zł. Dyrektor ma dwa auta: Skodę Octavię z 2010 roku (18 tys. zł), Peugeota 208 z 2012 r (20 tys. zł).

Dorota Orysz, kierownik GOK, ma 19 tys. zł oszczędności, dom 150 mkw. (300 tys. zł), gosp. rolne 5,36 ha (10 tys. zł), działkę bud. 1173 mkw., Hyundai I30 z 2008 r. Kierownik zarobiła w minionym roku ponad 65 tys. zł. Spłaca 110 tys. zł kredytu na budowę domu.

Anna Żybura, kierownik GOPS, uskładała prawie 50 tys. zł. Wykazała gosp. rolne 6,74 ha (20 tys. zł), na którym zarobiła ponad 6,7 tys. zł i pobrała 2 630 zł dopłat bezpośrednich, ma Volkswagena Golfa Plus (20 tys. zł). Zarobiła w 2019 roku niecałe 70 tys. zł.

Przewodniczący Rady Miejskiej w Siedliszczu **Wiesław Prażnowski** ma ponad 57 tys. zł oszczędności, dom 140 mkw. (300 tys. zł), gosp. 1,42 ha (30 tys. zł), 1/6 udziału w budynku mieszkalnym o pow. 80 mkw. na gr. 992 mkw. i bud. gosp. 36 mkw. oraz 1/6 udziału w budynku mieszkalnym o pow. 72 mkw. na gr. 500 mkw., które otrzymał w ramach spadku i wycenił na około 10 tys. zł. W szkole w Siedliszczu, ktorej jest dyrektorem, zarobił niecałe 100 tys. zł (w tym 13 tys. zł nagrody jubileuszowej), z ZFŚS otrzymał 1200 zł, z umowy zlecenia w ZS w Dubience - 929 zł, z umów z Lubelską Izbą Rzemieślniczą - 27 tys. zł oraz 16 tys. zł diety przewodniczącego rady miasta. Pobrał także świadczena wychowawcze 500+ oraz 300 +. Przewodniczący jeździ Nissanem Quashai z 2014 roku wycenionym na 39 tys. zł.

Tomasz Klin, wiceprzewodniczący Rady Miejskiej, ma 30 tys. zł oszczędności, dom 180 mkw. (180 tys. zł), 1/3 mieszkania 46 mkw. (150 tys. zł), gosp. 30 ha (350 tys. zł), które dało mu 60 tys. zł dochodu. Wiceprzewodniczący pobrał 3800 zł diety radnego oraz 380 zł diety z izby rolniczej. Jak przystało na rolnika ma sporo sprzętu: ciągnik deutz fahr (100 tys. zł), ciągnik lamborgini (60 tys. zł), kombajn do rumianku (50 tys. zł), kombajn (40 tys. zł), halę stalową (150 tys. zł), Nissana Navarę (22 tys. zł), ogniwa fotowoltaiczne (100 tys. zł). Zaciągnął 20 tys. zł kredytu na zakup solarów.

Ryszard Poliszuk, wiceprzewodniczący rady, ma 30 tys. zł oszczędności, dom 170 mkw. (150 tys. zł), gosp. ponad 6 ha (100 tys. zł), które dało mu 4 tys. zł dochodu, działkę rekreacyjną 0,4 ha (6 tys. zł). Radny pobrał 14 tys. zł emerytury, 3600 zł diety a zarobił niespełna 7 tys. zł.

Diana Czerniak wykazała 3 nieruchomości: dom 200 mkw. (220 tys. zł), działkę zabudowaną 0,23 ha (50 tys. zł), działkę rolną 0,77 ha (12 tys. zł). W 2019 roku zarobiła ponad 38 tys. zł i pobrała 3200 zł diety. Radna ma audi A6 (35 tys. zł), spłaca 235 tys. zł kredytu hipotecznego i 29,5 tys. zł kredytu konsumpcyjnego.

Mariusz Gugułka ma 30 tys. zł oszczędności i gosp. 35 ha (375 tys. zł), na którym zarobił 30 tys. zł. Gospodarstwo przyniosło mu także 55 tys. zł dopłat bezpośrednich a dodatkowo radny pobrał 3000 zł diet. Radny ma Opla Astrę z 2006 roku wycenionego na 15 tys. zł.

Leszek Jędruszak ma dom 100 mkw. (100 tys. zł), gosp. 3,51 ha (40 tys. zł). Zarobił 47 tys. zł, otrzymał 3600 zł diety radnego, 1000 zł diety sołtysa i ponad 3 tys. zł dopłat do ziemi.

Elżbieta Kozłowska odłożyła ponad 20 tys. zł. Wykazała dom 160 mkw. (210 tys. zł), gosp. 2,49 ha (30 tys. zł), które dało jej 1200 zł dochodu. W minionym roku zarobiła ponad 42 tys. zł i pobrała 3000 zł diety.

Jacek Pawlak odłożył ponad 60 tys. zł, ma dom 200 mkw. (180 tys. zł), 1/2 mieszkania sp. wł. 37,6 mkw. (190 tys. zł), gosp. 6,76 ha (120 tys. zł). W ZS im. R. Traugutta w Siedliszczu zarobił ponad 70 tys. zł a w ZS im. J. Sienkiewicza ok. 9400 zł, w Lubelskiej Izbie Rzemieślniczej ok. 8300 zł. Z ZFŚS otrzymał 1229 zł, 7400 z umów zlecenia, 3600 zł diety radnego, 1315 zł z innych źródeł 12 tys. zł z 500+ i 600 zł ze świadczenia 300+. Ma Audi A4.

Ewa Piotrowska ma 2 tys. zł oszczędności, dom 50 mkw. (50 tys. zł), gosp. 11,97 ha (105 tys. zł), na którym zarobiła 10 tys. zł, z 2002 r i Toyotę RAV 4 z 2000 r. Radna zarobiła w 2019 roku 23 tys. zł, pobrała 2600 zł diety z rady miejskiej i 1250 zł diety sołtysa. Ma 6 tys. zł kredytu na auto i 8 tys. zł kredytu konsumpcyjnego.

Robert Podkański wykazał dom 155 mkw. (200 tys. zł) oraz gospodarstwo o pow. 50 ha z zabudowaniami warte pół miliona, które dało mu 120 tys. zł przychodu, ale w rocznym rozrachunku 16 tys. zł straty. Radny wykazał też dom drewniany o pow. 45 mkw. wyceniony na 50 tys. zł oraz sporo sprzętu rolniczego: ciągnik Valtra, przyczepę rolnicza, pług obracany, bronę aktywną, siewnik zbożowy, kombajn do zboża i trzy auta - Toyotę Rav4, Toyotę Yaris, Audi A3. Radny ma 233 tys. zł kredytu w rachunku bieżącym oraz 53900 zł kredytu na zakup ziemi.

Sławomir Posturzyński ma 1800 zł oszczędności, dom 120 mkw. (260 tys. zł), działkę zabudowaną 0,23 ha (28 tys. zł). W poczcie Polskiej radny zarobił około 40 tys. zł, otrzymał 3800 zł diety.

Tomasz Studziński wykazał 25 tys. zł oszczędności w rachunku bieżącym i 1900 zł w rachunku VAT. Ma dom 170 mkw. (250 tys. zł) gosp. 50 ha warte pół miliona zł, które dało mu 37 tys. zł dochodu (164 tys. zł przychodu). Radny wykazał dom drewniany o pow. 110 mkw. (40 tys. zł), 11/12 udziału w bud. mieszkalnym 64 mkw. i bud. gosp. 47 mkw. (10 tys. zł), Ciągnik Zetor, opryskiwacz i Class Dominator. Radny otrzymał 3600 zł diety z rady miejskiej, 900 zł diety sołtysa i 600 zł z ZPBC.

Kamil Szaruga ma dom 124 mkw. (300 tys. zł) wraz z działką 10 ar (20 tys. zł). Jest członkiem zarządu spółki Karmal. W 2019 r. zarobił 64 tys. zł, otrzymał 3600 zł diet. Wykazał BMW 525 z 2004 r oraz 203 tys. zł kredytu hipotecznego na budowę domu i 10 tys. zł kredytu odnawialnego.

Mirosław Wanarski ma dom 65 mkw. (60 tys. zł), działkę rolną 0,49 ha (5 tys. zł), otrzymał ponad 27 tys. zł emerytury, 3800 zł diety a jego małżonka 20 tys. zł emerytury.

Józef Zalewski odłożył tysiąc zł. Wykazał 20-metrowy lokal w domu mieszkalnym o wartości 20 tys. zł (służebność dożywotnia). Otrzymał 3600 zł diety z rady i 1100 zł diety sołtysa i 13 tys. zł renty.

(reb)

Bony turystyczne w przygotowaniu

Jak podaje ZUS, trwają właśnie ostatnie przygotowania do wdrożenia bonu turystycznego, jako wsparcia dla rodzin i branży turystycznej w związku z trudną sytuacją gospodarczą wywołaną epidemią Covid-19. Pierwsze bony mają trafić w ręce uprawnionych na przełomie lipca i sierpnia.

Świadczenie w formie bonu turystycznego będzie przyznawane na dziecko, na które przysługuje świadczenie wychowawcze lub dodatek wychowawczy „Rodzina 500+". Dotyczy to także dzieci, których rodzice pobierają świadczenie rodzinne za granicą i „500+" im się nie należy. Na każde dziecko przysługuje jeden bon w wysokości 500 zł, a w przypadku dziecka z niepełnosprawnością - dwa bony po 500 zł. Za pomocą bonu będzie można płacić za usługi hotelarskie i imprezy turystyczne na terenie Polski (listę przedsiębiorców turystycznych oraz organizacji pożytku publicznego, za których usługi można płacić bonem opublikuje na stronie internetowej Polska Organizacja Turystyczna). Bon jest ważny do 31 marca 2022 r. i nie podlega wymianie na gotówkę ani inne środki płatnicze, a żeby go dostać - nie trzeba składać żadnych wniosków.

Obsługa bonu będzie odbywać się na Platformie Usług Elektronicznych (PUE) ZUS. Aby skorzystać z bonu, należy posiadać profil na PUE. Konto można założyć na kilka sposobów: przez Internet, przy pomocy profilu zaufanego lub innego rodzaju podpisu elektronicznego oraz bankowości elektronicznej, lub osobiście w najbliższym oddziale ZUS.

- To ogromne wyzwanie dla Zakładu, ponieważ dostaliśmy bardzo mało czasu na wdrożenie rozbudowanej infrastruktury stojącej za Polskim Bonem Turystycznym. Nasze rozwiązania będą się opierać o Platformę Usług Elektronicznych, czyli nasz e-urząd, z którego korzysta już 4,5 mln Polaków - wskazuje prof. **Gertruda Uścińska**, prezes ZUS.

Na PUE (w „Ogólne", w panelu bocznym) ma powstać niebawem osobna zakładka dla osób korzystających z bonu, a także osobna - do rejestracji na liście - dla podmiotów turystycznych. Bon będzie można aktywować na PUE w dowolnym momencie (np. na kilka dni przed planowanymi wakacjami) po podaniu danych kontaktowych (adres e-mail i numer telefonu komórkowego). Płatności bonem będą realizowane w oparciu o komunikację SMS. Chcąc zapłacić bonem za usługę turystyczną, trzeba będzie okazać podmiotowi turystycznemu specjalny numer przypisany do bonu, a następnie jednorazowy kod autoryzacyjny otrzymany SMS.

(opr. pc)

eprasa.pl a800492b7b

Pima
22-100 Chełm
ul. Mickiewicza 41
82 565 25 82
82 564 37 81
PASY KLINOWE
do kombajnów polskich i zachodnich
⇨ duży wybór,
⇨ dostępność od ręki
Czynne pn.-pt. 8.00 - 17.00, soboty 8.00 - 13.00, w sezonie żniwnym pn.-sob. 7.00-20.00

Słaby nabór do liceum

Ukraińcy nie uratują Dubienki

Uczniowie z Ukrainy nie poprawią słabego naboru do Liceum Ogólnokształcącego w Dubience. Koszty przyjęcia uczniów zza wschodniej granicy są - zdaniem władz powiatu - zbyt duże.

Powiat chełmski ma dwa zespoły szkół: w Siedliszczu i Dubience. Obie szkoły prowadzą licea ogólnokształcące i trwają w nich nabory. Do Siedliszcza dokumenty złożyło 32 uczniów i jest duża szansa, że właśnie tylu uda się przyjąć do pierwszej klasy. A to graniczna liczba, która daje gwarancję, aby subwencja oświatowa wystarczyła na sfinansowanie utworzonej, nowej klasy oddziału.

Gorzej nabór wygląda w Dubience, gdzie wpłynęło na razie 19 podań. O sytuację w szkole pytał podczas ostatniej sesji Rady Powiatu **Andrzej Zając**. - Jestem zaniepokojony naborem młodzieży - mówił radny. - Chciałbym uzyskać informację czy rada powiatu dopuszcza możliwość naboru młodzieży z Ukrainy, żeby uzupełnić właściwy nabór. Jakie są to koszty, jak to wygląda i czy jest taka możliwość?

- Przyjmowanie uczniów z Ukrainy nie leży w naszym interesie - uważa **Jerzy Kwiatkowski**, wicestarosta chełmski. - Co prawda w pierwszym roku szkoła dostałaby podwójną subwencję na ucznia, ale musiałaby zatrudnić dodatkowych nauczycieli języka polskiego a także opiekunów w internacie, bo ten musiałby być czynny także w weekendy (teraz na weekendy uczniowie jadą do domów - przyp. red.). A Dubienka kosztuje nas i tak bardzo dużo. Nie sądzę, żeby zwiększenie kosztów było rozsądnym, gospodarnym działaniem.

J. Kwiatkowski mówi też, że ze strony ukraińskiej wcale nie ma zainteresowania nauką w Dubience. - Pomysły ściągania uczniów z Ukrainy pojawiały się już wcześniej. Zgłaszał je też jeden z kandydatów na dyrektora zespołu szkół, ale zwykle na słowach się kończyło. Dla strony ukraińskiej ta oferta chyba nie jest zbyt atrakcyjna - mówi wicestarosta. **(bf)**

Wójt Gminy Sawin INFORMUJE

że na tablicy ogłoszeń Urzędu Gminy oraz na stronie internetowej Urzędu (www.sawin.pl) zamieszczono wykaz dotyczący przeznaczenia do nieodpłatnego przekazania na czas nieokreślony w użyczenie Społeczno - Oświatowemu Stowarzyszeniu Pomocy Pokrzywdzonym i Niepełnosprawnym „Edukator" w Łomży w ramach realizacji celów statutowych 3 Szkół Podstawowych: w Petryłowie, Bukowie Wielkiej i Czułczycach.

Informacje pod Nr telefonu (082) 567-30-12 wew. 29 i 30.

Wójt Gminy Sawin
ogłasza publiczny przetarg ustny nieograniczony

na sprzedaż działek Nr 19 o pow. 1,15 ha, Nr 22/1 o pow. 1,4706 ha i Nr 23 o pow. 1,62 ha położonych w Petryłowie obręb Petryłów KW LU1C/00041466/5.

Funkcja nieruchomości w planie zagospodarowania przestrzennego: dla działek Nr 19 i 23 pod teren zabudowy zagrodowej z możliwością zabudowy usługowej i rekreacyjnej, dla działki Nr 22/1 teren użytków rolnych .

Cena wywoławcza nieruchomości:
1. Działka Nr 19 – **46009,61 zł**
(czterdzieści sześć tysięcy dziewięć złotych 61/100) –brutto;
2. Działka Nr 22/1 – **28438,00 zł**
(dwadzieścia osiem tysięcy czterysta trzydzieści osiem złotych) - zwolnione z VAT.
3. Działka Nr 23 – **62779,98 zł**
(sześćdziesiąt dwa tysiące siedemset siedemdziesiąt dziewięć złotych 98/100) brutto.

Przetarg odbędzie się w dniu 4 września 2020 r. o godz. 9:30 w siedzibie Urzędu Gminy w Sawinie sala nr 5 na parterze. Wadium w wysokości 5000,00 zł (pięć tysięcy złotych) od działki Nr 19, 3000,00 od działki nr 22/1 i 6500,00 zł (sześć tysięcy pięćset złotych) od działki Nr 23 należy wnieść w PLN w kasie Urzędu Gminy lub na konto UG Sawin w BS Sawin Nr 47 8192 0002 2001 0000 0853 0004 najpóźniej do dnia 28 sierpnia 2020 r. Za dzień wpłaty uznaje się dzień wpływu środków na rachunek Urzędu Gminy. Kasa czynna w godzinach od 8:00 do godz. 12:30 w pon., śr. i czw.

Ogłoszenie zostało wywieszone na tablicy informacyjnej U.G. u Sołtysa, oraz opublikowane na stronie internetowej U.G. i w BIP. Informacje szczegółowe dotyczące przetargu można uzyskać pod nr tel. (082) 567 30 81

CHEŁMSKIE. Rzepak słabo sypie

Małe żniwa za pasem

1600 zł za tonę rzepaku to cena, z której rolnicy mogą być zadowoleni. Gorzej z tegorocznymi plonami, bo te - przez bezśnieżną zimę i suchą wiosnę - nie zapowiadają się rewelacyjnie.

Rolnicy mówią, że w tym roku plony rzepaku do najlepszych nie należą. - Pogoda nie sprzyjała - tłumaczą. - Rzepak słabo wschodził jesienią, kiepsko przezimował, wiosną przyszła susza a potem, zbyt późno pojawiły się deszcze. Zboże bardzo długo kwitło.

Rolnicy spodziewają się plonów w wysokości 2-2,5 tony z hektara. Niewiele, ale przynajmniej z ceny mogą być zadowoleni. W tej chwili skupy płacą ok. 1600 zł za tonę.

Z lekkim opóźnieniem ruszą w tym roku też duże żniwa. - Spodziewam się, że wjadę kombajnem na pole 2-3 sierpnia a zazwyczaj żniwa zaczynały się pod koniec lipca - mówi **Dariusz Stocki** z Kamienia. - Plony zapowiadają się całkiem dobrze. **(bf)**

WIERZBICA. Dyrektor ukarana czy ukarała?

Kara za błąd na świadectwie

Winni pomyłki na świadectwach ósmoklasistów z Wierzbicy zostali podobno ukarani. Trudno tylko ustalić, kto zawinił. Bo zdaniem jednych to wychowawcy, a zdaniem innych - dyrekcja szkoły. I wszyscy unikają rozmowy na ten temat.

O błędzie na świadectwach uczniów ósmych klas ze Szkoły Podstawowej w Wierzbicy głośno było jakiś czas temu. Na dokumentach, które otrzymali na zakończenie szkoły, zabrakło jednego z przedmiotów - przyrody. Przedmiot skończył się w szóstej klasie a jego rozwinięciem w kolejnych klasach były m.in. chemia, biologia oraz fizyka. I to tym właśnie wychowawcy tłumaczyli brak przedmiotu na dokumencie. Zwracali uwagę także na to, że był to pierwszy rocznik, który kończył szkołę po reorganizacji oświaty i likwidacji gimnazjów.

Ale wytyczne do wypisywania świadectw powinna przekazać wychowawcom dyrekcja szkoły. To dyrektor podpisuje też dokumenty, zanim otrzymają je uczniowie. Nikt pomyłki się nie dopatrzył i faktycznie trudno tu winić którąś ze stron. Błąd, w porę, wykryto w trakcie rekrutacji do szkoły średniej, gdy uczniowie złożyli tam świadectwa z błędem. Ponieważ pomyłkę zauważono w trakcie trwania rekrutacji, udało się wypisać nowe świadectwa. Zamieszanie, co prawda, kosztowało rodziców i uczniów trochę nerwów i zachodu, bo to oni musieli jeździć i wymieniać świadectwa, ale wszystko dobrze się skończyło. I wydawało się, że jest po temacie. Zarówno wychowawcy, jak i dyrektor szkoły tłumaczyli, że pomyłki się zdarzają i że w zasadzie nikt tu nie zawinił. Dyrektor w rozmowie z nami stwierdziła, że wychowawcy troszkę „namieszali", ale nie zamierza wyciągać wobec nich żadnych konsekwencji i że zawsze będzie ich bronić.

Ale przed tygodniem dowiedzieliśmy się, że finał zamieszania ze świadectwami jest zupełnie inny. Według pogłoski zarówno dyrektor, jak i wychowawcy ponieśli jednak konsekwencje pomyłki. - Podobno wszyscy dostali jakieś upomnienia albo kary - zapewnia nas rozmówca.

O to czy rzeczywiście któryś z nauczycieli został ukarany, zapytaliśmy pisemnie panią dyrektor. Do minionego piątku odpowiedzi nie otrzymaliśmy, ale z pewnych źródeł wiemy, że faktycznie M. Jakuta wyciągnęła wobec wychowawców konsekwencje. Gdy dostaniemy odpowiedź napiszemy, jakie. Prawdopodobnie nieprzyjemności z powodu pomyłki na świadectwach miała też sama dyrektor. Czy w formie słownej „bury" czy pisemnego upomnienia też nie wiemy, bo zapytana o to pisemnie wójt również nie udzieliła nam jeszcze odpowiedzi. Ale pamiętając, że dała naganę dyrektor szkoły w Święcicy za rzekome niepowiadomienie w porę o uszkodzonym przez wichurę dachu, można się spodziewać, że i w tej sprawie interweniowała. **(bf)**

eprasa.pl a800492b7b

CHEŁM. Nastolatki wpadły pod koła

Jechały rowerem po przejściu

Skręcając w prawo, uderzył w dwie nastolatki na rowerach, które przejeżdżały przez przejście dla pieszych. Dziewczyny trafiły do szpitala, a sprawą zajmuje się policja.

Do zdarzenia doszło w sobotę wieczorem (18 lipca) w centrum miasta. Jak ustalili wstępnie skierowani na miejsce policjanci, skręcający w prawo z ul. Lutosławskiego w al. Armii Krajowej kierowca VW Polo (84-letni chełmianin) zderzył się z dwiema rowerzystkami (14 i 15 lat), które w tym czasie przejeżdżały przez przejście dla pieszych.

- Nastolatki karetką pogotowia zostały przewiezione do szpitala, gdzie po udzieleniu pomocy medycznej zostały wypisane. Kierujący samochodem był trzeźwy - mówi podkom. **Ewa Czyż**, rzecznik prasowa Komendy Miejskiej Policji w Chełmie.

Policjanci wyjaśniają okoliczności tego zdarzenia i apelują o zachowanie szczególnej ostrożności na drodze: - Pamiętajmy, że każdy uczestnik ruchu drogowego zobowiązany jest do przestrzegania przepisów, zachowania czujności oraz skupienia uwagi na tym, co dzieje się dookoła. Kierujący pojazdami mechanicznymi, dojeżdżając do przejścia dla pieszych czy też przejazdu dla rowerów, powinni zachować szczególną ostrożność i upewnić się, czy nie znajdują się tam niechronieni uczestnicy ruchu drogowego. Takie same zasady obowiązują też rowerzystów i pieszych, którzy nie powinni wjeżdżać lub wchodzić na jezdnię bezpośrednio przed jadący pojazd. Chwila nieuwagi na drodze może mieć tragiczne w skutkach konsekwencje - tłumaczy rzecznik komendy. **(pc)**

Ot, taka zmyłka na granicy

Jaki jest najszybszy sposób na zatarcie śladów kradzieży drogiego auta? Wywieźć je na Wschód, najlepiej też upozorować wypadek. Niestety dla złodziei i przemytników, pogranicznicy również o tym wiedzą.

W niedzielę (19 lipca) do kontroli granicznej na przejściu w Dorohusku (na kierunku wyjazdowym z Polski) stawił się obywatel Ukrainy. Mężczyzna usiłował wywieźć z kraju Audi A7 (rok produkcji: 2015). Warty około 150 tysięcy złotych samochód wyglądał jak powypadkowy, miał niekompletny przód. Strażnicy nie dali się jednak zwieść pozorom i sprawdzili dokładnie pojazd. Okazało się, że widnieje w systemie jako poszukiwany - został skradziony na terytorium Wielkiej Brytanii.

- Po zakończeniu prowadzonych przez funkcjonariuszy Placówki Straży Granicznej w Dorohusku czynności procesowych samochód trafił na służbowy parking, zaś jego kierowca został zwolniony - mówi por. **Dariusz Sienicki**, rzecznik prasowy Nadbużańskiego Oddziału Straży Granicznej.

Nie była to jednorazowa sytuacja, bo tylko od początku tego roku funkcjonariusze z NOSG odzyskali ponad 120 pojazdów pochodzących z kradzieży. Ich łączna wartość to ponad 6 milionów złotych. We wtorek (21 lipca) na przejściu w Dorohusku zatrzymali na próbie wywozu na Ukrainę dwa skradzione pojazdy - motocykl i ciężarówkę. - W czasie kontroli granicznej funkcjonariuszy zainteresował motocykl marki HONDA CRF 450 o szacunkowej wartości 13 000 złotych, znajdujący się na przyczepce bagażowej odprawianego samochodu osobowego. Okazało się, iż jest poszukiwany jako utracony na terytorium Włoch. Motocykl próbował wywieźć z kraju obywatel Ukrainy, kierowca odprawianego samochodu. Tego samego dnia, również na kierunku wyjazdowym z Polski, do odprawy granicznej stawił się inny obywatel Ukrainy, podróżujący zestawem ciężarowym. Na jego naczepie znajdował się samochód ciężarowy marki DAF o wartości 78 tysięcy złotych. Podczas kontroli funkcjonariusze SG ujawnili ingerencję w polu numerowym VIN pojazdu. W obu sprawach zostało wszczęte postępowanie przygotowawcze. Kierowców przesłuchano w charakterze świadków, zaś motocykl i ciężarówka trafiły na służbowy parking - relacjonuje por. Sienicki. **(pc)**

Na fałszywce i z zakazem

(21 lipca) W nocy policjanci z komisariatu w Dorohusku zatrzymali w Wólce Okopskiej do kontroli drogowej samochód ciężarowe Volvo, którym kierował 55-letni mieszkaniec powiatu bialskiego.

- Mężczyzna podczas kontroli okazał funkcjonariuszom podrobione prawo jazdy. Funkcjonariusze ustalili też, że posiada on wydany przez sąd aktualny zakaz prowadzenia pojazdów mechanicznych - informuje podkom. **Ewa Czyż**, rzecznik prasowa Komendy Miejskiej Policji w Chełmie. - Policjanci zatrzymali 55-latka. Zabezpieczyli też blankiet prawa jazdy, którym się posługiwał - dodaje rzecznik.

Delikwentowi, zgodnie z przepisami kodeksu karnego, za niestosowanie się do orzeczonego przez sąd zakazu prowadzenia pojazdów i posługiwanie się podrobionym dokumentem grozi kara do 5 lat pozbawienia wolności. **(pc)**

Finał zabawy w komendzie

Pojechał na dyskotekę i okradł imprezowiczkę. Teraz za to odpowie przed sądem. Mowa o 21-latku z powiatu chełmskiego, zatrzymanym kilka dni temu przez policjantów z Radzynia Podlaskiego pod zarzutem kradzieży wartego 2,5 tysiąca złotych telefonu.

- Do kradzieży doszło pod koniec lutego br. w miejscowości Suchowola w gminie Wohyń. Wówczas młoda kobieta zgłosiła się do jednostki policji i poinformowała, że sprawca - wykorzystując jej nieuwagę - ukradł należący do niej telefon komórkowy - informuje asp. **Piotr Mucha**, rzecznik prasowy Komendy Powiatowej Policji w Radzyniu Podlaskim.

Radzyńscy kryminalni dotarli do bezczelnego 21-latka spod Chełma. W trakcie przeszukania jego lokum znaleźli skradziony telefon. Jak się okazało, chłopak cały czas go użytkował. - Sprawca został przewieziony do radzyńskiej jednostki policji. Jeszcze tego samego dnia usłyszał zarzut kradzieży. Teraz o jego dalszym losie zadecyduje sąd. Grozi mu kara nawet do pięciu lat pozbawienia wolności - dodaje aspirant Mucha. **(pc)**

Prebud Spółka z o.o. w Likwidacji
Piaski 15, 22-230 Wola Uhruska

OGŁASZA PRZETARG USTNY (PUBLICZNĄ LICYTACJĘ)
na sprzedaż zorganizowanej części przedsiębiorstwa Spółki służącej do produkcji betonu i wyrobów z betonu zlokalizowanej w miejscowości Piaski 15

Likwidator Prebud Spółka z o.o. w Likwidacji ogłasza przeprowadzenie przetargu ustnego w drodze publicznej licytacji:

Na sprzedaż zorganizowanej części przedsiębiorstwa Spółki służącej do działalności w zakresie produkcji betonu i wyrobów z betonu w skład której wchodzą:

a) **prawo wieczystego użytkowania** nieruchomości oznaczonej w ewidencji gruntów jako działki nr 128 i 129 o powierzchni 1,82 ha położonych w miejscowości Piaski (gmina Wola Uhruska),

b) **prawo własności budynków** biurowych i gospodarczych znajdujących się na działkach nr 128 i 129,

c) **węzeł betoniarski** duży Liebher Betomix 50,

d) **komplet maszyn**, urządzeń i form służących do produkcji betonu, stropów typu Terriva, ogrodzeń i innych wyrobów z betonu szczegółowo określonych w załączniku do regulaminu licytacji (specyfikacja aktywów).

Zorganizowana część przedsiębiorstwa Spółki stanowiąca przedmiot przetargu nie obejmuje środków pieniężnych zgromadzonych na rachunku bankowym Spółki i gotówki w kasie oraz wierzytelności, jakie Spółka posiada.

Cenę wywoławczą przedmiotu przetargu stanowi kwota 800.000.00 zł (słownie: osiemset tysięcy złotych 00/100 groszy).

Cena wywoławcza obejmuje całość przedmiotu przetargu. Nie dopuszcza się zbycia w trybie przetargu oddzielnie poszczególnych składników przedmiotu przetargu .

Warunkiem przystąpienia uczestnika do przetargu jest uiszczenie wadium.

Ogłaszający przetarg określa **wadium** w wysokości 80.000,00 zł (słownie: osiemdziesiąt tysięcy złotych 00/100 groszy). Wadium uiszcza się w złotych polskich. Wadium należy wpłacić przelewem na konto: Alior Bank S.A. numer 78 2490 0005 0000 4530 1766 8586 podając jako tytuł wpłaty : „Wadium – Przetarg na sprzedaż zorganizowanej części przedsiębiorstwa Spółki" w terminie do dnia 5 sierpnia r., do godz. 1800. Za datę wniesienia wadium uważa się dzień jego wpływu na wskazany wyżej rachunek. Wadium nie podlega oprocentowaniu.

Ogłaszający przetarg określa postąpienie na kwotę 8.000,00 zł (słownie: osiem tysięcy złotych 00/100 groszy).

Licytacja odbędzie się w dniu 07 sierpnia 2020 roku o godzinie 1100 w siedzibie Prebud Spółka z o.o. w Likwidacji,Z Piaski 15, 22-230 Wola Uhruska.

Sprzedaż nastąpi na rzecz uczestnika licytacji, który zaoferuje najwyższą cenę. Nabywca będzie zobowiązany do zapłaty ceny nabycia najpóźniej na dzień przed podpisaniem umowy w formie aktu notarialnego. Nabywca, który nie uiści ceny nabycia najpóźniej na dzień przed zawarciem umowy w formie aktu notarialnego, traci prawo do zawarcia umowy sprzedaży oraz złożone wadium. Koszty zawarcia umowy w formie aktu notarialnego ponosi nabywca.

Szczegóły ogłoszonego przetargu zawarte są w Regulaminie publicznej licytacji oraz Specyfikacji aktywów umieszczonych na stronie http://www.prebud.chelm.pl/

Przedmiot przetargu oraz odpisy księgi wieczystej nieruchomości i dokumenty techniczne można oglądać w dni robocze od dnia 27.07.2020 r. do dnia 06.08.2020 roku, w godzinach od 8.00 do 14.00, po wcześniejszym uzgodnieniu terminu pod numerem telefonu: 787-777-106.

Prebud Spółka z o.o. w Likwidacji zastrzega sobie prawo do odwołania i unieważnienia przetargu bez podania przyczyny na każdym jego etapie postępowania bez ponoszenia skutków prawnych i finansowych.

GMINA SIEDLISZCZE. Czegoś takiego jeszcze nie widzieli

24 godziny za kółkiem

Po trupach do celu. Tą zasadą, jak widać, kierował się zatrzymany przez inspekcję transportu drogowego obywatel Ukrainy. Mężczyzna prowadził autolawetę przez 24 godziny niemal bez żadnej przerwy!

Z naruszeniami czasu pracy na taką skalę inspektorzy z lubelskiej ITD już dawno się nie spotkali. 17 lipca, w trakcie kontroli na krajowej „dwunastce", w Chojnie Nowym (gmina Siedliszcze), zatrzymali ukraińską autolawetę. Kierowca (cudzoziemiec) długo opierał się przed okazaniem swojej wykresówki. Ostatecznie, po długich negocjacjach, poddał się i przedstawił ją do kontroli, czym wprawił w osłupienie mundurowych. Okazało się, że kierowca przez ostatnie 24 godziny praktycznie cały czas prowadził pojazd, tym samym naruszając wszystkie możliwe normy w zakresie jazdy bez przerw, jazdy dziennej i odpoczynków.

Pojazd natychmiast został skierowany na parking, gdzie kierowca odebrał należne mu odpoczynki. Inspektorzy nałożyli na niego 2050 zł grzywny oraz 9300 zł kary pieniężnej na przewoźnika (pobrana w formie kaucji za stwierdzone naruszenia).

- To kwoty, które w dzisiejszych czasach, po blisko 18 latach pracy Inspekcji Transportu Drogowego, zdarzają się już niezwykle rzadko - podkreśla wojewódzka inspekcja. - Udało się wyeliminować z ruchu kierowcę, który przez swą brawurę stanowił bezpośrednie zagrożenie dla zdrowia i życia innych użytkowników dróg. Oczywistym jest, że kierowca przemęczony to kierowca stanowiący realne zagrożenie, które w tym wypadku udało się wyeliminować. **(pc)**

eprasa.pl a800492b7b

ODKRYCIA MEDYCZNE 2018:

Aparat słuchowy przeżytkiem? Przełomowe odkrycie naukowców z Wielkiej Brytanii rewolucją w walce ze wszelkimi wadami słuchu!

Wystarczy nakleić

TYLKO do 3 sierpnia 72% taniej!

Przywracają 100% sprawności słuchowej, a ich technologia jest 88 razy tańsza, niż kupno większości aparatów słuchowych. **W 28-dni – bez operacji: ✓ wzmocnisz najważniejsze dźwięki i mowę ludzką, ✓ wyeliminujesz niechciany hałas i szumy uszne!**

Grupa brytyjskich naukowców poszła „na wojnę" z producentami aparatów słuchowych. Już ponad 300 tys. Europejczyków porzuciło drogie i nieskuteczne metody walki z niedosłuchem, korzystając tylko z tej metody. Ich badania kliniczne dowodzą, że w ciągu 4-tygodni przywraca ona słyszenie pełnego zakresu dźwięków – od szeptów po wysokie tony.

Siostra od lat mieszka w Anglii, plastry wysłała mi w prezencie. Mówi „Basiu weź ich spróbuj, tutaj większość moich znajomych już dawno odstawiła aparaty, wzmacniacze i inne cuda, korzystają tylko z nich. Jak nie zadziałają, to biorę to na siebie." Od aparatu miałam już rany na uszach, więc spróbowałam. Minęły 3-tyg. odkąd naklejam te dyskretne plastry. Zauważyłam, że stojąc tyłem do TV, słyszę wszystko głośno, a dźwięk jest czysty jak nigdy wcześniej. Nigdy bym nie pomyślała, że technologia tak poszła do przodu.

Barbara W. (71 l.) z Dąbrowy

„Nie mamy najmniejszych wątpliwości – dzięki biomedycznym plastrom, znów usłyszysz wyraźną mowę ludzką, śpiew ptaków za oknem, dźwięki radia i tv, kwotę do zapłaty w sklepie i każde wypowiedziane przez księdza słowo. Będziesz doskonale rozumieć tych, którzy mówią cicho i niewyraźnie, usłyszysz wszystko i wszystkich wokół siebie, nawet z dalszej odległości. Masz dość tego, że nie słyszysz, co mówią do Ciebie inni?

Dzięki specjalnej formule plastrów – w sposób automatyczny i pozbawiony Twojego wysiłku zaczniesz słyszeć wyraźnie, a niepożądane szumy i trzaski w tle znikną bezpowrotnie! Inteligentne nanopolaryzatory wzmocnią bowiem dźwięki ważne, a wyeliminują zbędne, takie jak zgiełk uliczny, stukot obcasów sąsiadki za drzwiami mieszkania, szczęk sztućców w restauracji czy gwar ludzkich rozmów.

Aparat to istne dziadostwo! Wciąż wypadał mi z uszu, w dodatku te wszystkie trzaski i piski doprowadzały mnie do szału! Zaryzykowałam z plastrami i szczerze... Wygoda w noszeniu niesamowita, działają nawet gdy śpię, w tłumie znów słyszę wyraźnie, radio w kuchni też. To dopiero trzeci tydzień odkąd je noszę, a już jestem ciekawa, co będzie dalej.

Halina C. (62 l.) z Mrozów

1 W odróżnieniu od doraźnych metod walki z ubytkami słuchu, takich jak wzmacniacze i drogie aparaty słuchowe, gdzie poprawiana jakość słyszanych dźwięków ma miejsce tylko w trakcie ich noszenia, ta innowacyjna metoda stanowi ogromny przełom. Przede wszystkim regeneracja uszkodzonych komórek słuchu odbywa się nawet kilkanaście godzin po zakończeniu aplikacji pojedynczego plastra, w tym także podczas snu.

2 Jest odpowiednia dla osób z każdą wadą, niezależnie od wieku czy płci. Została stworzona zarówno dla lekko, jak i mocno niedosłyszących, noszących aparaty i wzmacniacze słuchu, a także osób od dawna trapionych szumami usznymi.

3 Biomagnetyczne plastry potrafią usunąć nawet wieloletnie i bardzo poważne ubytki słuchu. Aktywizują system odnowy układu słuchowego, zmuszając organizm do rozpoczęcia procesu automatycznej regeneracji komórek. **Odczuwalna poprawa zauważalna jest już nawet po kilkudziesięciu godzinach od ich pierwszej aplikacji. Po upływie około 30 dni możliwe jest całkowite odzyskanie dawnej sprawności słuchu oraz przywrócenie mu ostrości i dokładności, porównywalnej do tej w wieku 25 lat.** Następuje zwiększenie komfortu słyszenia nawet o 53%, zregenerowanie komórek słuchowych oraz blisko 14-krotna poprawa wyłapywanych szeptów i głosów w tłumie."

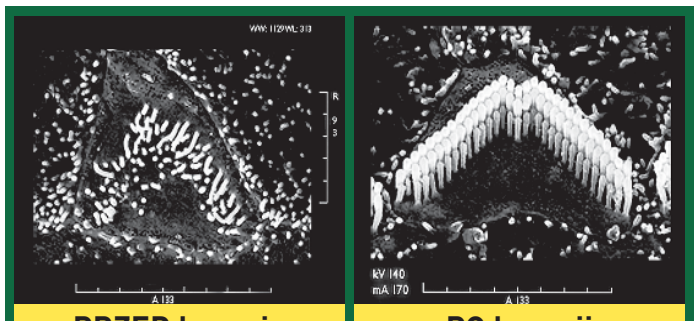

PRZED kuracją | PO kuracji

Na zdjęciu po lewej stronie widzimy znajdujące się w przewodzie ślimakowym uszkodzone komórki rzęsate skierowane w dół, powstałe na skutek zniszczenia komórek słuchowych. Tego typu uszkodzenie blokuje swobodny przepływ sygnałów dźwiękowych, powodując ich nieczytelny odbiór. Słyszymy słabo i niewyraźnie. Po kuracji struktura rzęs się odbudowała (zdjęcie po prawej), odzyskała swoje prawidłowe, pionowe ułożenie. Odbiór i rejestracja dźwięków przebiega w sposób prawidłowy, dźwięk jest mocny i czysty.

Czy to naprawdę tak działa, czy jest skuteczne?

Dzięki szeregowi badań udało się dowieść ponad wszelką wątpliwość skuteczność tej metody. Została opatentowana i do dziś jest wykorzystywana głównie przez prywatne ośrodki laryngologiczne dla zawodowych muzyków, na co dzień pracujących słuchem.

W przeprowadzonych testach klinicznych potwierdzono, że nowo odkryta biostymulująca aktywna formuła plastrów, ma blisko 97% skuteczności. Osoby między 39-94 rokiem życia, biorące udział w badaniach, potwierdziły redukcję szumienia (głównie spowodowanego wieloletnią pracą w hałasie) aż o 82% w porównaniu ze stanem sprzed rozpoczęcia badania, 14-krotną różnicę w wyłapywaniu szeptów i głosów w tłumie oraz bezsporną i radykalną poprawę słyszalności mowy ludzkiej, grającego radia i tv. Zapytani, kiedy ostatni raz słyszeli tak dobrze, w 95% przypadków odpowiadali – „między 24, a 35 rokiem życia".

Geniusz skuteczności nowej, biomedycznej formuły opisuje dyrektor ośrodka badawczego Christopher Washington:

Odkryliśmy, że spolaryzowanie siły elektromagnetycznej pozwala odbudować i zmusić do właściwego działania komórki rzęsate, odpowiedzialne za rejestrowanie i odbieranie docierających do nas dźw. Wyniki przeprowadzonych badań zszokowały nas samych, ale i jednoznacznie pokazały, że regularne noszenie „Neodymium2000" w zdecydowanej większości przypadków pozwala odzyskać nawet do 100% sprawności słuchowej w zaledwie kilka tygodni. To oznacza, że aż **98,2% przypadków zadeklarowało ich 14-krotnie wyższą skuteczność, niż w przypadku 88 razy droższego aparatu słuchowego, wzmacniacza słuchu, niewygodnych i trudnych w aplikacji olejków czy groźnych zastrzyków w bębenki.**

Biomagneto plastry przeznaczone są dla **osób z każdą wadą słuchu: lekko i mocno** niedosłyszących ▶ odczuwających **szumienie w uszach** ▶ **noszących aparaty** słuchowe, bądź **wzmacniacze słuchu** ▶ małe, cieliste **i niewidoczne za uchem** ▶ **idealne dla kobiet i mężczyzn** z niedosłuchem ▶ w 100% **bezpieczne, nie wywołują ran** i podrażnień uszu

Wystarczy, że nakleisz dyskretne plastry za uchem i będziesz je regularnie nosić. Fale rozpoczną proces intensywnej regeneracji kanału słuchowego oraz komórek rzęsatych. Zazwyczaj już po zaledwie kilku dniach następuje poprawa. Zaczniesz wyłapywać coraz więcej dźwięków, słyszeć ostrzej i wyraźniej. Nanotechnologia wykorzystywana m.in. do produkcji statków kosmicznych najnowszej generacji to dokładnie ta sama technologia, z której skorzystano przy produkcji „Neodymium2000". Dzięki temu problem niedosłyszenia nawet w najcięższych przypadkach przestaje istnieć. Pani Barbara z Dąbrowy, kierowniczka firmy zajmującej się produkcją części do samochodów oraz Pani Halina z Mrozów, kiedyś nauczycielka muzyki opowiadają o tym, jak biomedyczne plastry odmieniły ich życie **(patrz ramki).**

Odzyskaj słuch nawet o 88 razy taniej niż z aparatem słuchowym!

Biomedyczne plastry podbijają zagraniczne rynki. Zyskały ogromne uznanie aż 21 krajów, skradły serca m.in.: Brytyjczyków, Norwegów, Japończyków, Czechów, Finów, Szwedów i najbardziej wymagających Niemców! Długo oczekiwane są już dostępne również w Polsce. Małe, dyskretne, wygodne i przystępne cenowo dla wszystkich! Dzięki specjalnej refundacji możesz z nich skorzystać aż 72% taniej. „Neodymium2000" są dostępne tylko w sprzedaży tel. Klubu Seniora. **Nie kupisz ich w sklepach czy aptece. Ilość zestawów jest ograniczona – decyduje kolejność zgłoszeń.**

-72%

REKLAMOWANE W TV

REFUNDACJA dla osób urodzonych w latach 1920-1985

Pierwszym 100 osobom, które zadzwonią do **3 SIERPNIA 2020r.,** przysługuje **refundacja!** Otrzymasz wówczas 20 plastrów biomagnetycznych, wspomagających eliminowanie procesów głuchoty i odbudowę komórek słuchowych **zamiast za ~~317zł~~ tylko za 87zł** (przesyłka GRATIS)!

Zadzwoń: 81 300 37 96

Od poniedziałku do niedzieli: 8:00–20:00 **(Zwykłe połączenie lokalne bez dodatkowych opłat)**

eprasa.pl a800492b7b

Mali bohaterowie potrzebują naszej pomocy

Kuba i Maks walczą z całych sił

Dziś Kuba jest w stanie przejść jedynie kilka kroków na kolanach

Dwaj chłopcy. Dwie różne choroby. Jeden ból i jedno cierpienie. Jeden apel o pomoc. Kuba walczy o to, by w końcu wstać z kolan i samodzielnie chodzić, jak inni w jego wieku. Maks - by móc kontynuować rehabilitację.

Jakub Kusy ma 9 lat, mieszka w Rejowcu Fabrycznym. Jakie są marzenia jego oraz jego bliskich? Żeby udało się nazbierać na operację stóp i chłopiec mógł w końcu stanąć na własnych nogach.

Kuba urodził się zdrowy i rozwijał prawidłowo przez pierwsze kilkanaście miesięcy życia. Kiedy miał niespełna roczek, zaczął chodzić. Był bardzo radosnym dzieckiem, aż do chwili, która zrujnowała mu zdrowie i całe dzieciństwo. Gdy miał rok i cztery miesiące, zachorował na wirusowe zapalenie mózgu. Początkowo nic nie zapowiadało tragedii - temperatura skoczyła, chłopiec gryzł palca, rodzina była przekonana, że rosną mu zęby. Potem pojawiły się wymioty, drgawki, stan zapalny. Kubę wprowadzono w stan śpiączki farmakologicznej. Po wybudzeniu nie był w stanie usiąść ani przełykać. Leżał i wił się, wydając z siebie nieartykułowane dźwięki.

- Najszybciej, jak to było możliwe, zaczęliśmy intensywną rehabilitację i leczenie. Po kilku miesiącach udało się Kubie stanąć na własnych nogach, ale nie było nam dane cieszyć się długo. Pojawiła się padaczka lekooporna - mówi pani Małgorzata, mama chłopca.

Dzięki rehabilitacji Kuba zaczął robić postępy, wspinać się na palce. Niestety, choroba bardzo uszkodziła mu mózg, a epilepsja jeszcze pogarsza sytuację. Nie ma dnia bez napadów, a bywały też takie, kiedy chłopiec miał po 40 ataków na dobę.

Dzisiaj Kuba jest chłopcem niepełnosprawnym intelektualnie i ruchowo. Nie mówi, nie zgłasza potrzeb, wymaga ciągłej opieki. Co gorsza stopy kilkulatka zaczęły się zniekształcać (lekarze zdiagnozowali u niego tzw. stopy końskie). Przez postępującą deformację Kuba trzy zimy spędził zamknięty w domu, bo nie było nawet mowy o założeniu jakichkolwiek butów ortopedycznych (ani tych kupionych w sklepie, ani robionych na zamówienie). Takie prozaiczne czynności, jak wejście do wanny czy skorzystanie z toalety, to codzienna katorga. Chłopczyk porusza się na wózku inwalidzkim, ale jego chęć walki o samodzielne chodzenie jest tak wielka, że nauczył się przemieszczać na kolanach. - Mimo przeciwności losu, nasz dzielny chłopczyk przeżył i w dalszym ciągu walczy ze skutkami, jakie pozostawiło po sobie zapalenie mózgu. Dostał kolejną szansę, aby stanąć na nogi, a my nie chcemy jej zmarnować - podkreśla zdeterminowana matka 9-latka.

Operacja ortopedyczna obu stóp Kuby to ich światełko w tunelu. Podjąć jej zgodził się profesor Marek Napiontek z Ortop Polikliniki w Poznaniu. Niestety, jest nierefundowana. Koszt takiej operacji to 15.000 złotych. - Mimo wsparcia bliskich, nie jestem w stanie jej sfinansować, dlatego proszę, pomóżcie nam. Będziemy dozgonnie wdzięczni wszystkim ludziom dobrej woli, którzy zainteresują się losem naszego dziecka i pomogą nam w walce o jego lepszą przyszłość - apeluje pani Małgorzata.

Pomóc może każdy. Wystarczy wejść na stronę: https://www.siepomaga.pl/kuba-kusy i wpłacić datek. Im szybciej uda się nazbierać potrzebną kwotę, tym wcześniej dojdzie do operacji.

Maks cierpi na zanik mięśni, niedosłuch i padaczkę, mimo to nie poddaje się w codziennej walce z chorobą

Maksymilian Kryszczuk to prawdziwy wojownik - mówią o chłopcu pedagodzy, specjaliści z Niepublicznej Szkoły Podstawowej „Arka Nasz Dom", do której uczęszcza. - Chociaż nie mówi, reaguje na komunikaty. Jest bardzo chłonny wiedzy, zafascynowany otoczeniem i aktywny na zajęciach. Został nawet wyróżniony w ogólnopolskim konkursie plastycznym. Jest też bardzo lubianym dzieckiem w grupie, uśmiechniętym i wyjątkowym. To fenomen dziecka niepełnosprawnego!

Maks ma prawie 11 lat. Urodził się z okrutną chorobą genetyczną FSHD, która dzień po dniu sprawia, że powoli zanikają mu mięśnie całego ciała.

- Niestety, nie jest to jedyny problem, z jakim zmaga się nasz synek. Z powodu niedosłuchu nie mówi, a zdiagnozowana w wieku siedmiu lat padaczka dodatkowo pogarsza jego już i tak bardzo ciężki stan zdrowia - opowiada pani Edyta, mama chłopca.

Do niedawna Maks dzielnie walczył z dystrofią mięśni. Jeszcze niecały rok temu samodzielnie poruszał się po domu (na zewnątrz korzystał z wózka inwalidzkiego). Aż do teraz, kiedy po zatrzymaniu krążenia po zajęciach na basenie w Chełmskim Parku Wodnym, trafił na OIOM do szpitala dziecięcego w Lublinie. Ten dzielny chłopiec leży podłączony do respiratora, który pomaga mu oddychać. - Jeszcze nie jesteśmy w stanie stwierdzić, jak duże są szkody w mózgu. Czekamy, żeby zabrać go do domu. Już nic nie będzie jak wcześniej, ale wierzymy, że jeszcze dużo wspólnych chwil przed nami. Prosimy o pomoc finansową, gdyż wraz z powrotem Maksia do domu czeka nas zakup potrzebnych sprzętów specjalistycznych - respiratora ze wszystkimi potrzebnymi do niego częściami, bez których nie będzie on spełniał swojej funkcji - apelują rodzice małego wojownika.

Pomóc Maksowi w codziennej walce można na kilka sposobów. Przez stronę: https://pomagam.pl/pomocmaksiowi, a także https://www.siepomaga.pl/maksiu-kryszczuk. Chłopiec ma też własne konto, na które można wpłacać pieniądze. Bank ING, nr rachunku: 50 1050 1461 1000 0092 5358 9700. (pc)

Dzięki wsparciu w ramach 1 proc. udało się kupić windę krzesełkową dla chłopca. Kuba może już pokonać schody we własnym domu

Serce chłopca stanęło w aquaparku. Respirator podtrzymuje oddech

eprasa.pl a800492b7b

ChKS **Chełmianka** - **Kłos** Gmina Chełm - **Sparta** Rejowiec Fabryczny - **Start 1944** Krasnystaw - **Unia** Białopole - **Włodawianka** Włodawa - **Victoria** Żmudź

Skarb KIBICA

III i IV LIGA sezon 2020/21 - Jesień

nowy tydzień tygodnik lokalny

Nie tak piłkarski rok 2020 wyobrażali sobie sympatycy futbolu w naszym regionie. Kibice nie zdążyli jeszcze na dobre zasiąść na trybunach, gdy przyszła epidemia koronawirusa, przez którą trzeba było zakończyć rozgrywki przed czasem. Za tydzień ruszy nowy sezon. Wszyscy mają nadzieję, że piłkarze dograją ligę do końca, że nie będzie meczów bez kibiców. Drużyny z naszego regionu skrupulatnie przygotowywały się do zbliżających się rozgrywek. W wielu z nich doszło do niemałych zmian kadrowych. O tym wszystkim, a także celach, planach, kadrach poszczególnych zespołów i o innych ciekawostkach piszemy w specjalnym piłkarskim dodatku – Skarbie Kibica „Nowego Tygodnia". Osiem stron o lokalnym futbolu! Zapraszamy do lektury!

Cele i plany chełmskich drużyn

Piłkarski sezon czas zacząć

Jaką rolę w trzeciej lidze odegra poważnie wzmocniona Chełmianka? Czy Włodawianka powtórzy wynik z ubiegłego sezonu i będzie zaliczała się do czołowych zespołów czwartej ligi, a Kłos Gmina Chełm i Victoria Żmudź zagwarantują sobie ligowy byt już po pierwszej fazie rozgrywek? Jak spiszą się beniaminkowie, Unia Białopole i Start Krasnystaw? Co czeka Spartę Rejowiec Fabryczny? W sobotę i niedzielę, 1 i 2 sierpnia, na piłkarskie stadiony - po przerwie spowodowanej epidemią koronawirusa - wybiegną zespoły trzeciej i czwartej ligi. Kibice ostrzą sobie apetyty…

Jeszcze pół roku temu wiele wskazywało na to, że piłkarze **Chełmianki** w nowym sezonie 2020/2021 będą grać co najwyżej w czwartej lidze. Epidemia koronawirusa, która wielu dała się we znaki, Chełmiance o dziwo… pomogła. Skazany na porażkę chełmski zespół utrzymał się w trzeciej lidze, bo decyzją władz Lubelskiego Związku Piłki Nożnej, prowadzącego rozgrywki, nikt nie spadł o klasę niżej. Latem klub dokonał poważnych wzmocnień i „na papierze" całkiem nieźle to wygląda. Chełmscy działacze budują mocny zespół, który swoją grą ma dać kibicom wiele radości. Chcą też ściągnąć większe grono sympatyków piłki nożnej na trybuny, stąd też transfery dobrych zawodników, jak **Grzegorz Bonin** czy **Tomasz Brzyski**, którzy mają na koncie prawie po 300 występów w ekstraklasie. Sporym echem odbił się powrót do Chełma kapitana **Michała Wołosa**. Budowa drużyny nie byłaby jednak możliwa, gdyby nie zaangażowanie miasta i prezydenta **Jakuba Banaszka**.

Tę od podstaw zmontowaną drużynę poprowadzi **Jan Konojacki**, który sprawdził się w pracy z młodzieżą w chełmskim klubie. Młody szkoleniowiec, ze świeżo upieczoną licencją UEFA A, został rzucony na głęboką wodę, ale jak sam mówi, lubi wyzwania. Klubowi działacze zaufali mu w pełni, tak jak osiem lat temu **Arturowi Bożykowi**, który w Chełmiance spędził ponad 7 sezonów i odniósł z tym klubem wiele sukcesów.

Przed Konojackim niezwykle trudne zadanie, bo patrząc na ilość transferów, zespół potrzebuje czasu na zgranie się, a oczekiwania kibiców zapewne od pierwszego meczu z Wisłą Sandomierz będą bardzo duże. Z ciekawością wszyscy czekają na pierwsze mecze i na to, co Chełmianka pokaże w nowym sezonie. Cierpliwość może mieć tutaj ogromne znaczenie, bo przy budowie zespołu od podstaw, nie wiadomo, czy odpali od razu, czy trzeba będzie poczekać na to kilka kolejek.

Niezwykle ciekawie zapowiada się też czwarta liga, inna niż dotychczas. Zespoły zagrają w dwóch grupach, po dwanaście w każdej. Mogąca pochwalić się najdłuższym stażem **Victoria Żmudź** rozpocznie w niej dziewiąty sezon z rzędu. Szkoleniowiec **Piotr Moliński** zapowiada, że jego drużyna w końcu ma przestać bronić się przed spadkiem, a grać o nieco wyższe cele. Przede wszystkim Victoria celuje w pierwszą szóstkę po zasadniczym sezonie, stąd też kilka solidnych wzmocnień, z amerykańskim napastnikiem Ezaną Kashai na czele.

Taki sam plan ma **Włodawianka**, która przed rokiem była rewelacją sezonu. Wygrała dwanaście z szesnastu spotkań i zajęła najwyższe w historii drugie miejsce. Powtórzenie wyniku z ubiegłego sezonu dla podopiecznych **Mirosława Kosowskiego** będzie nie lada wyzwaniem. Tym bardziej, że Włodawianka ma trochę problemów kadrowych, treningów nie wznowił **Michał Budzyński**, a frekwencja na treningach nie rzuca na kolana. Całe szczęście, że w zespole pozostali **Piotr Chodziutko** i **Piotr Pacek**, którzy decydują o sile włodawskiej jedenastki. Kibice wierzą jednak mocno w umiejętności doświadczonego szkoleniowca Włodawianki, który z całą pewnością będzie wiedział, jak poukładać „klocki" we Włodawie.

W pierwszej szóstce po zasadniczej części sezonu, czyli po 22. kolejkach planuje być też **Kłos Gmina Chełm**. Drużyna trenera **Roberta Tarnowskiego** została odmłodzona i końcowy wynik będzie w dużej mierze uzależniony od tego, kiedy pozyskana młodzież, która nie posiada żadnego doświadczenia w seniorskiej piłce, zaskoczy na poziomie czwartej ligi. Szkoleniowiec Kłosa ma jednak plan na nowe rozgrywki i biorąc pod uwagę, że jest konsekwentny w swoich działaniach, dla rozgrywającego swoje mecze w Rożdżałowie zespołu może to być najlepszy sezon z dotychczasowych. Kłos chce przede wszystkim mieć mądrze zorganizowaną grę defensywną. Jeśli w tym elemencie wszystko pójdzie po myśli trenera, klub z gminy Chełm powinien bez problemów zrealizować cel. Ale musi też wyciągnąć wnioski sprzed roku, kiedy to aż dziewięć razy przegrał różnicą jednego gola.

O górnej części tabeli po cichu myśli także **Sparta Rejowiec Fabryczny**, choć patrząc na rywali w grupie pierwszej, przynajmniej „na papierze", jest kilka mocniejszych od niej zespołów. Sparty nie wolno skreślać, bo ten zespół już w ubiegłym sezonie pokazał, że potrafi sprawiać niespodzianki. Wykonane ruchy transferowe, a zwłaszcza pozyskanie **Patryka Pokrywki**, mają dać odpowiednią jakość drużynie z Rejowca Fabrycznego, której Sparta na pewno będzie potrzebowała, zwłaszcza w konfrontacjach z rywalami o podobnych umiejętnościach.

Wielką niewiadomą są natomiast dwaj beniaminkowie, czyli **Unia Białopole** i **Start Krasnystaw**. Zwłaszcza tę pierwszą drużynę czeka niezwykle ciężkie zadanie. Unia, choć chciałaby się solidnie wzmocnić, nie ma tak naprawdę kim, bo większość zawodników o czwartoligowych umiejętnościach pozostała w swoich dotychczasowych klubach. Drużyna trenera **Tomasza Hawryluka** przystąpi zatem do rozgrywek w niewiele zmienionym składzie. Zespół z Białopola będzie walczył o utrzymanie i mimo wszystko nie jest bez szans. Unia musi jednak skupić się na meczach z przeciwnikami o umiejętnościach zbliżonych do niej i z nimi walczyć o punkty, bo te w końcowym rozrachunku mogą okazać się bezcenne. Przypomnijmy, że do drugiego etapu rozgrywek są zaliczane punkty zdobyte w bezpośrednich meczach drużyn, które znajdą się w grupie spadkowej.

W nieco lepszej sytuacji kadrowej wydaje się być Start Krasnystaw, który na dziś ma chyba trochę więcej jakości od Unii, choć trener **Marek Kwiecień** szuka jeszcze napastnika. Jego podopieczni będą walczyć o pozostanie w czwartej lidze i taki też cel stawia im szkoleniowiec krasnostawskiej drużyny. Podobnie jak zespół z Białopola, muszą szukać kompletu punktów z takimi rywalami, jak Lutnia Piszczac czy Bizon Jeleniec, bo w konfrontacji z Huraganem, Włodawianką, Lublinianką, czy Górnikiem II uzyskanie już samego remisu będzie sukcesem. Marek Kwiecień przed kilkunastoma laty prowadził już Start w czwartej lidze i nie tylko spokojnie go utrzymał. Jego zespół grał ładny dla oka futbol, strzelał gole. Fakt, miał lepszych zawodników, ale wówczas i rywale byli mocniejsi. Kwiecień to trener z charyzmą, który wie, czego chce i większość zawodników ze swojej drużyny doskonale zna. Start ma na pewno więcej szans na utrzymanie w zbliżającym się sezonie, niż przed dwoma laty, kiedy to tylko przez rok grał na poziomie czwartej ligi.

Tak czy owak, kibiców czekają nie lada emocje, bo zbliżający się sezon zapowiada się niezwykle ciekawie. Oby tylko epidemia koronawirusa nie spowodowała, że trzeba będzie rozgrywać mecze przy pustych trybunach lub całkowicie zawiesić rozgrywki... **(r)**

eprasa.pl a800492b7b

ChKS Chełmianka Chełm

CHKS CHEŁMIANKA CHEŁM, stoją od lewej: Krzysztof Zieliński – kierownik drużyny, Radosław Leonowicz – II trener, Dominik Dąbrowski, Wojciech Więcaszek, Piotr Adamski, Michał Maliszewski, Dawid Salewski, Łukasz Mazurek, Grzegorz Bonin, Jakub Bednara, Hubert Kotowicz, Kacper Duduś, Michał Wołos, Tomasz Brzyski, Jan Konojacki – I trener, Zbigniew Kiryk – trener odnowy biologicznej. W dolnym rzędzie od lewej: Michał Grądz, Paweł Myśliwiecki, Przemysław Kanarek, Adam Brzozowski, Sebastian Ciołek, Jakub Szymkowiak, Piotr Kożuchowski, Michał Wawryszczuk, Dawid Skoczylas, Dawid Brzozowski.

To będzie całkowicie nowa drużyna

Gotowi do walki!

Dwunastu nowych zawodników, w tym byłe gwiazdy ekstraklasy, Grzegorz Bonin i Tomasz Brzyski. Powrót kapitana Michała Wołosa oraz skrzydłowego Huberta Kotowicza. Do tego rutynowani defensorzy Przemysław Kanarek i Łukasz Mazurek, napastnik Paweł Myśliwiecki i jeden z najlepszych bramkarzy trzeciej ligi – Sebastian Ciołek oraz młodzi, ale już ograni w seniorach Jakub Bednara, Dawid Skoczylas i Michał Wawryszczuk. Czy z tej mąki będzie chleb? Chełmianka od podstaw buduje drużynę, która ma nie tylko zapewnić klubowi utrzymanie się w trzeciej lidze, ale powalczyć o jak najwyższe lokaty, dać kibicom wiele radości i sprawić kilka niespodzianek.

Jeszcze dwa miesiące temu trener **Jan Konojacki** nie spodziewał się, że tacy piłkarze, jak **Grzegorz Bonin** i **Tomasz Brzyski** trafią do jego drużyny. Chełmianka w ostatniej chwili potwierdziła swój udział w rozgrywkach trzeciej ligi.

- Epidemia koronawirusa sprawiła, że wszystkie drużyny utrzymały się w trzeciej lidze. Dlatego też po rozmowach z prezydentem, podczas których ustaliliśmy pewne działania, zdecydowaliśmy, że startujemy w rozgrywkach, ale montujemy silną drużynę, która przede wszystkim zapewni klubowi utrzymanie się trzeciej lidze. To jest nasz główny cel. Nadchodzący sezon będzie bardzo trudny. Mamy 21 drużyn, z czego co najmniej sześć spadnie do czwartej ligi. W przypadku degradacji drużyn z podkarpackiego, małopolskiego czy lubelskiego z drugiej ligi, utrzymanie może dać trzynaste albo dwunaste miejsce – podkreśla **Grzegorz Gardziński**, prezes Chełmianki.

Działacze budowę drużyny rozpoczęli od linii defensywnej. Zakontraktowali **Sebastiana Ciołka**, jednego z najlepszych bramkarzy w trzeciej lidze. – Sebastian chciał u nas grać i my też go chcieliśmy. Jego przyjście do zespołu pozytywnie wpłynie na dalszy rozwój naszego młodzieżowca w bramce **Jakuba Szymkowiaka**. Rywalizacja o miejsce w składzie obu bramkarzom dobrze zrobi – mówi prezes. Kolejnym zawodnikiem był defensywny pomocnik **Jakub Bednara**. Po nich do klubu po półrocznej przerwie wrócił **Michał Wołos**. Czwartym graczem okazał się znany z ekstraklasowych boisk Grzegorz Bonin, a po nim **Łukasz Mazurek**, doświadczony stoper, od ośmiu lat grający na trzecioligowym poziomie. Kolejne transfery były wykonane z myślą o ofensywie: **Paweł Myśliwiecki** – napastnik oraz **Hubert Kotowicz** i **Dawid Skoczylas** – pomocnicy. Następnym zawodnikiem był środkowy pomocnik **Michał Wawryszczuk**. Po nim kontrakt podpisał stoper **Przemysław Kanarek**, a następnie Tomasz Brzyski, mający cztery tytuły mistrza Polski z Legią Warszawa. Ostatnim pozyskanym zawodnikiem był młodzieżowiec 17-letni **Dawid Brzozowski**, znajdujący się w kręgu zainteresowań trenera reprezentacji Polski U-17 **Marcina Dorny**.

Działacze Chełmianki przekonują, że to nie koniec transferów, choć nie zamierzają podejmować pochopnych decyzji. – Mamy zamiar pozyskać jeszcze dwóch zawodników z odpowiednią jakością. Myślimy o graczach ofensywnych, środkowym pomocniku i jeszcze jednym napastniku. Okno transferowe zamyka się 31 sierpnia, ale nie chcielibyśmy aż tak długo czekać. W sierpniu rozegramy aż siedem ligowych kolejek i wolelibyśmy, aby drużyna była skompletowana już w stu procentach na pierwsze mecze – podkreśla prezes Grzegorz Gardziński.

Chełmianka już teraz dysponuje szeroką kadrą. Jest w niej 22 piłkarzy. – Sezon jest naprawdę trudny. Rozegramy aż 40 ligowych spotkań plus mecze Pucharu Polski. Będziemy grać co trzy dni, więc na pewno każdy dostanie swoją szansę – uważa prezes klubu.

Chełmiankę do nowego sezonu przygotowuje Jan Konojacki, trener znany dotąd z pracy z młodzieżą, który stanowisko pierwszego szkoleniowca w klubie objął z początkiem stycznia br. Dla niego będzie to pierwsza poważna praca z seniorami. – Kiedy klub był w trudnej sytuacji, trener Konojacki zgodził się poprowadzić zespół seniorów. Umówiliśmy się, że w połowie roku będziemy rozmawiać, co dalej. Nie mieliśmy tutaj żadnych wątpliwości. Zarząd uznał, że szkoleniowiec dalej będzie pracował z pierwszą drużyną. Jego asystentem pozostał **Radosław Leonowicz**, a wzmocnieniem sztabu jest Grzegorz Bonin, który przyszedł do naszego klubu jako grający trener. Oczywiście cały czas jest z nami **Zbigniew Kiryk**, trener odnowy biologicznej, który dba o to, by zawodnicy szybko się regenerowali po wysiłku – podkreśla prezes Gardziński.

Budowany od podstaw zespół Chełmianki „na papierze" wygląda całkiem nieźle. Nie wiadomo natomiast, czy drużyna „odpali" od pierwszej kolejki. – Niekiedy potrzeba czasu, by drużyna zgrała się ze sobą, zwłaszcza, gdy przeprowadza się kilkanaście transferów. Cierpliwość w takim przypadku jest bardzo ważna. Ale może być też tak, że ci chłopcy szybko znajdą ze sobą wspólny język i zaczną systematycznie punktować od samego początku – uważa prezes.

Chełmianka ma zmienić sposób grania. W poprzednich sezonach drużyna, prowadzona jeszcze przez **Artura Bożyka**, starała się jak najdłużej utrzymywać przy piłce, grać atakiem pozycyjnym, cierpliwie konstruować akcje ofensywne. Były szkoleniowiec bardzo często stosował też wariant gry trzema obrońcami plus wahadła, co nie zawsze zdawało egzamin. Jan Konojacki duży nacisk kładzie przede wszystkim na dobrą organizację gry w defensywie. Dużym atutem Chełmianki mogą być stałe fragmenty gry. Przy takim zawodniku, jak Tomasz Brzyski, który potrafi dograć idealną piłkę, znakomicie grający głową Przemysław Kanarek, Łukasz Mazurek, Jakub Bednara czy Grzegorz Bonin będą dużym zagrożeniem pod bramką przeciwnika. Trener Konojacki liczy także na szybkich skrzydłowych. Zarówno Michał Grądz, Piotr Adamski, jak i Dawid Brzozowski, rywalizujący o miejsce na lewej pomocy, potrafią błyskotliwie rozegrać szybki kontratak. Po drugiej stronie Hubert Kotowicz i Dawid Skoczylas to równie szybcy gracze. Napastnik Paweł Myśliwiecki w sparingach pokazał, że wie co zrobić z piłką w polu karnym. W sparingach i pucharze zdobył dla Chełmianki już osiem bramek.

Chełmianka ligowe boje rozpocznie od wizyty w Sandomierzu. Pierwszy mecz u siebie zespół trenera Jana Konojackiego zagra przeciwko KS Wiązownica, beniaminkowi z Podkarpacia. – Tu nie będzie łatwych meczów, począwszy już od spotkania z Wisłą. Początek sezonu będzie niezwykle ważny. Dobry start na pewno doda tej drużynie pewności siebie – dodaje prezes Gardziński. **(r)**

Sezon po sezonie

2010/2011 –	III liga –	12 miejsce,	38 pkt., bramki 38-53
2011/2012 –	III liga –	16 miejsce,	26 pkt., bramki 31-54
2012/2013 –	III liga –	12 miejsce,	33 pkt., bramki 34-45
2013/2014 –	III liga –	9 miejsce,	50 pkt., bramki 48-36
2014/2015 –	III liga –	7 miejsce,	49 pkt., bramki 41-31
2015/2016 –	III liga –	10 miejsce,	47 pkt., bramki 57-52
2016/2017 –	IV liga –	1 miejsce,	88 pkt., bramki 105-18
2017/2018 –	III liga –	4 miejsce,	62 pkt., bramki 56-29
2018/2019 –	III liga –	12 miejsce,	39 pkt., bramki 42-49
2019/2020 –	III liga –	17 miejsce,	11 pkt., bramki 12-35

CHEŁMSKI KLUB SPORTOWY
CHEŁMIANKA
22-100 Chełm, ul. I Pułku Szwoleżerów 15 A,
tel. 82 565 66 11
www.chelmianka.pl e-mail: chks@chelmianka.pl
barwy: biało-zielone, rok założenia - 1955

Prezes Zarządu – **Grzegorz Gardziński**, Wiceprezes ds. Organizacyjnych – **Henryk Nowak**, Wiceprezes ds. Sportowych – **Piotr Stępień**. Przewodniczący Rady Nadzorczej – **Jacek Skwaroń**.

Trener – **Jan Konojacki**, asystenci trenera – **Radosław Leonowicz** i **Grzegorz Bonin**, trener bramkarzy – **Artur Chwedorczuk**, trener odnowy biologicznej – **Zbigniew Kiryk**, kierownik drużyny – **Krzysztof Zieliński**.

KADRA

Bramkarze: Sebastian Ciołek (29 lat), Jakub Szymkowiak (20).
Obrońcy: Tomasz Brzyski (38), Kacper Duduś (23), Przemysław Kanarek (28), Piotr Kożuchowski (21), Michał Maliszewski (23), Łukasz Mazurek (28), Dawid Salewski (18), Michał Wołos – kapitan (26).
Pomocnicy: Piotr Adamski (18), Jakub Bednara (23), Grzegorz Bonin (37), Dawid Brzozowski (17), Michał Grądz (20), Hubert Kotowicz (26), Dawid Skoczylas (25), Michał Wawryszczuk (23), Wojciech Więcaszek (34).
Napastnicy: Adam Brzozowski (22), Dominik Dąbrowski (17), Paweł Myśliwiecki (30).
Ubyli: Dawid Krawiec, Kamil Leśniak, Jakub Rak, Paweł Wójcicki – wszyscy Kłos Gmina Chełm, Dawid Lewkowicz – Unia Białopole, Rafał Dobrzyński – Avia Świdnik, Volodymyr Hladkyy – powrót na Ukrainę, Piotr Dajos – powrót do Opolanina Opole Lubelskie, Dawid Kuśmierz i Jakub Jodłowski – nie wznowili treningów, Konrad Wojtiuk – SMS Resovia Rzeszów.
Przybyli: Bednara, Bonin i Brzyski z Lublinianki, Kanarek, Skoczylas i Myśliwiecki z Hetmana Zamość, Kotowicz z Lewartu Lubartów, Ciołek i Wawryszczuk z Sokoła Sieniawa, Mazurek ze Stali Kraśnik, Wołos z Orląt Radzyń Podlaski, D. Brzozowski z Motoru Lublin.

Ekspert ocenia

Andrzej Krawiec - Jeśli Chełmianka odpali od początku rozgrywek, to będzie tylko dobrze, może grać nawet w czubie tabeli. Ma w składzie dużo indywidualności, przede wszystkim doświadczonych zawodników, jak Bonin czy Brzyski. Widać, że gra sprawia obu tym piłkarzom wiele przyjemności. Martwi mnie natomiast to, że trener Konojacki ma tak naprawdę mało czasu na scalenie zespołu. Z kolei pocieszające jest, że na każdą pozycję szkoleniowiec ma po dwóch piłkarzy. Zobaczymy, jak oni zareagują, gdy do tego wszystkiego dojdzie jeszcze presja.

Chełmianka jesienią u siebie

8 sierpnia (sobota) g. 17.00	**Chełmianka – KS Wiązownica**
16 sierpnia (niedziela) g. 15.30	**Chełmianka – ŁKS Łagów**
26 sierpnia (środa) g. 17.00	**Chełmianka – Sokół Sieniawa**
5 września (sobota) g. 16.00	**Chełmianka – Cracovia II**
19 września (sobota) g. 16.00	**Chełmianka – Podlasie Biała Podl.**
4 października (niedziela) g. 15.00	**Chełmianka – Wólczanka Wólka Pełkińska**
17 października (sobota) g. 15.00	**Chełmianka – Korona II Kielce**
7 listopada (sobota) g. 13.00	**Chełmianka – Wisłoka Dębica**
15 listopada (niedziela) g. 13.00	**Chełmianka – Siarka Tarnobrzeg**

MELIX
Chełm, ul. Kolejowa 38
tel. 082/ 565 09 13
- STACJA PALIW BP
- REGENERACJA MAGLOWNIC
- SERWIS SAMOCHODOWY
- STACJA KONTROLI POJAZDÓW
- MYJNIE SAMOCHODOWE

eprasa.pl a800492b7b

Kłos Gmina Chełm

KŁOS GMINA CHEŁM, stoją od lewej: Robert Tarnowski – trener, Emil Poznański, Artur Rutkowski, Kazimierz Bala, Mateusz Filipczuk, Michał Łopąg, Michał Siatka, Mariusz Bożek, Piotr Poznański, Damian Flis, Kamil Leśniak. W dolnym rzędzie od lewej: Kacper Kowalski, Krzysztof Rak, Damian Kamola, Paweł Fornal, Dawid Krawiec, Paweł Wójcicki, Jakub Rak, Damian Jabłoński.

Kłos Gmina Chełm buduje zespół na kilka lat

Nie powtórzyć błędów sprzed roku

Dziewięć przegranych jesiennych spotkań różnicą zaledwie jednej bramki. Gdyby wszystkie zakończyły się remisem, bądź chociaż cztery z nich zwycięstwami, ubiegłoroczny skrócony sezon Kłos Gmina Chełm zakończyłby na przynajmniej ósmej pozycji. Drużyna trenera Roberta Tarnowskiego musi wyciągnąć zatem wnioski sprzed roku, by nie przytrafiła się jej przykra seria w nowym sezonie.

Kłos Gmina Chełm rozpocznie piąty z rzędu sezon w czwartej lidze. Tak się złożyło, że zespół na ten szczebel rozgrywek wprowadził trener **Robert Tarnowski**, obecny szkoleniowiec ekipy z gminy Chełm. Tarnowski w międzyczasie miał ponad półtoraroczną przerwę w prowadzeniu zespołu.

- Po awansie trafiliśmy na kilka drużyn, które spadły z III ligi, bo była reorganizacja rozgrywek. Grały wtedy: Chełmianka, Hetman Zamość, Lublinianka, Tomasovia, Lewart Lubartów. Po pierwszej rundzie w czwartej lidze, zespół przejął mój brat Marek, utrzymując Kłosa w czwartej lidze. W kolejnym sezonie drużynę prowadził Andrzej Krawiec. Ten sam szkoleniowiec rozpoczął trzeci sezon Kłosa w czwartej lidze, ale po kilku kolejkach, a zwłaszcza przegranym wysoko meczu w Zamościu, zrezygnował z funkcji. Działacze ponownie poprosili mnie o to, bym przejął zespół, zgodziłem się i tak jest do dziś – mówi Robert Tarnowski, który z Kłosem, można powiedzieć, jest związany na dobre i złe. W klubie z gminy Chełm pracuje od 2012 roku, zna go od podszewki. Wcześniej związany był z grupami młodzieżowymi w ChKS Chełmianka.

Do sezonu 2020/2021 Kłos przygotowania rozpoczął bardzo wcześnie. I wcale nie chodzi tu o treningi, a budowę nowej kadry. Działacze klubu z gminy Chełm przeanalizowali ostatnie sezony i wyszli z założenia, że najwyższa pora, by odmłodzić zespół. Stąd też takie, a nie inne ruchy transferowe. Kłos już w pierwszych dniach lipca pozyskał czterech młodzieżowców z Chełmianki, wychowanków Niedźwiadka: **Pawła Wójcickiego**, **Kamila Leśniaka**, **Jakuba Raka** i **Dawida Krawca**. Na stałe wziął też **Krzysztofa Raka**. Dodatkowo lewą flankę wzmocnił **Mateusz Filipczuk**, 24-latek, który ostatnio grał w Lubartowie. Już zimą z Krakowa powrócił **Michał Siatka**, ale nie wystąpił w żadnym mistrzowskim meczu. Działaczom udało się też zatrzymać **Pawła Fornala**. Nie oznacza to, że w Kłosie zabraknie doświadczenia. W dalszym ciągu drużynę z gminy Chełm będą reprezentować tacy zawodnicy, jak **Damian Flis**, czy **Kazimierz Bala**. Jest jeszcze rutynowany środkowy obrońca **Artur Rutkowski**, a także **Emil Poznański**, czy **Damian Kamola**, mający na koncie grę w trzeciej lidze.

- Po nieudanej ostatnio rundzie, doszliśmy do wniosku, że potrzebujemy zawodników głodnych sukcesów. Ta drużyna musiała zostać odmłodzona. Można powiedzieć, że diametralnie zmienił się profil kadry. Chcemy stworzyć zespół z innym podejściem, mieć drużynę na kilka lat. Sezon zweryfikuje, czy ci młodzi chłopcy są gotowi na grę w seniorach w czwartej lidze. Dojdzie obciążenie psychiczne, stres, zatem zobaczymy, jak ci zawodnicy sobie z tym poradzą – twierdzi Robert Tarnowski.

Szkoleniowiec Kłosa wychodzi z założenia, że zespół należy budować od obrony. Stąd też Robert Tarnowski w okresie przygotowawczym bardzo dużo uwagi poświęcił na dobrą organizację gry w destrukcji. – Myślę, że zalążki tego, co chcemy grać w defensywie, mogliśmy zobaczyć już podczas pucharowego meczu z Chełmianką, gdzie trzecioligowiec miał problemy w ataku pozycyjnym. Mamy bardzo trudny początek ligi, bo jedziemy na mecz do Tomaszowa Lubelskiego z Tomasovią i u siebie zagramy ze Świdniczanką. Obie drużyny są faworytami rozgrywek, dlatego też mój zespół musi być w stu procentach skoncentrowany na uważnej grze w defensywie – podkreśla R. Tarnowski.

Szkoleniowiec Kłosa nie przywiązuje jednak żadnej wagi do terminarza. – Nie ma znaczenia, z kim zagramy w danej kolejce, bo do każdego meczu należy się właściwie przygotować. Nie zaprzątam sobie głowy, czy terminarz mógłby być dla nas korzystniejszy, czy też nie. Na pewno Tomasovia, Świdniczanka, a także Kryształ Werbkowice i Granit Bychawa to będą zespoły, które powinny nadawać ton rozgrywkom. W praktyce zobaczymy, czy tak się stanie. Początek ligi jest dla nas ciężki, ale tu nie będzie łatwych meczów. Wszystkich rywali trzeba szanować i w każdym meczu walczyć o jak najlepszy wynik – uważa.

Trener Robert TARNOWSKI oraz pomocnik Kłosa Damian JABŁOŃSKI

Celem Kłosa jest zajęcie miejsca w pierwszej szóstce po 22. kolejkach, by wiosną spokojnie grać o jak najwyższe miejsce w rozgrywkach i nie drżeć przed ewentualnym spadkiem. – To, jak zafunkcjonujemy od pierwszej kolejki, jest dla nas wielka niewiadomą. W tych zawodnikach jest potencjał, chłopcy chcą się uczyć, z tygodnia na tydzień wyglądamy coraz lepiej. Okienko transferowe jest otwarte do końca sierpnia. Kadra nie jest jeszcze zamknięta, ale też nie zamierzamy sprowadzać kolejnych zawodników na siłę. Jeśli mielibyśmy dokonać jeszcze jednego transferu, to na pewno postawimy na jakość. Przydałaby się też typowa „dziewiątka", ale wiemy, że sprowadzenie napastnika, który gwarantuje kilkanaście goli w sezonie wiąże się z niemałymi kosztami – dodaje Robert Tarnowski. **(r)**

KLUB SPORTOWY GMINY CHEŁM
KŁOS
22-100 Chełm, Pokrówka, ul. Gminna 18,
www.ksgchkloschelm.futbolowo.pl
barwy: czarno-białe, rok założenia - 1987

Prezes Zarządu – **Damian Flis**, Wiceprezes – **Łukasz Drzewicki**.
Trener – **Robert Tarnowski**. Kierownik drużyny – **Ryszard Kosiniec**.

KADRA

Bramkarze: Michał Łopąg (24), Mariusz Bożek (22), Konrad Wojtiuk (17).
Obrońcy: Kamil Leśniak (19), Emil Poznański (25), Kacper Kowalski (24), Damian Flis (31), Artur Rutkowski (31), Michał Siatka (25), Piotr Poznański (26).
Pomocnicy: Krzysztof Rak (21), Jakub Rak (19), Dawid Krawiec (19), Paweł Wójcicki (19), Paweł Fornal (25), Mateusz Filipczuk (24), Damian Jabłoński (20),
Napastnicy: Damian Kamola (24), Alan Chmiel (25), Kazimierz Bala (28).
Ubyli: Dawid Stepaniuk - sprawy osobiste, Patryk Gierczak – wyjazd za granicę, Dominik Korona – wypożyczenie do juniorów Chełmianki, Mateusz Skuczyński – Znicz Siennica Różana.
Przybyli: Bożek z Bronowianki, Mateusz Filipczuk z Lewartu, J. Rak, Wójcicki, Leśniak, Krawiec i Wojtiuk z Chełmianki, Chmiel – powrót zza granicy.

Sezon po sezonie

2010/2011 –	Klasa „O" –	10 miejsce,	31 pkt., bramki 45-46
2011/2012 –	Klasa „O" –	9 miejsce,	39 pkt., bramki 51-53
2012/2013 –	Klasa „O" –	6 miejsce,	45 pkt., bramki 65-37
2013/2014 –	Klasa „O" –	4 miejsce,	51 pkt., bramki 69-39
2014/2015 –	Klasa „O" –	3 miejsce,	58 pkt., bramki 69-26
2015/2016 –	Klasa „O" –	1 miejsce,	72 pkt., bramki 77-14
2016/2017 –	IV liga –	10 miejsce,	42 pkt., bramki 42-55
2017/2018 –	IV liga –	6 miejsce,	45 pkt., bramki 47-43
2018/2019 –	IV liga –	9 miejsce,	44 pkt., bramki 52-52
2019/2020 –	IV liga –	14 miejsce,	11 pkt., bramki 20-28

Ekspert ocenia

Andrzej Krawiec – Kłos zbudował ciekawą kadrę, mieszankę doświadczenia z młodością. W meczach kontrolnych raz było dobrze, raz gorzej. Sparingi o wszystkim jednak nie decydują. Mecze o stawkę to zupełnie coś innego. Jeśli młodzi chłopcy, którzy przyszli z Chełmianki, dobrze wkomponują się w zespół, gdzie jest kilku doświadczonych piłkarzy, to Kłos powinien sobie spokojnie w tej lidze poradzić. Też ważny będzie początek rozgrywek. Są dwa trudne mecze z Tomasovią i Świdniczanką i sam jestem ciekaw, jak młodzież w nich wypadnie. Runda jest jednak długa i trudna. 19 kolejek to jak na czwartą ligę, bardzo dużo grania. Moim zdaniem Kłos nie powinien mieć żadnych problemów w utrzymaniem się.

KŁOS jesienią u siebie

8 sierpnia (sobota) g. 18.00	**Kłos – Świdniczanka**
15 sierpnia (sobota)	**Kłos – Łada Biłgoraj**
29/30 sierpnia	**Kłos – Kryształ Werbkowice**
19 września	**Kłos – Unia Hrubieszów**
3 października	**Kłos – Granit Bychawa**
10 października	**Kłos – Tomasovia Tomaszów Lubelski**
24 października	**Kłos – Grom Różaniec**
7 listopada	**Kłos – Huczwa Tyszowce**
14 listopada	**Kłos – Unia Białopole**
21 listopada	**Kłos – Gryf Gmina Zamość**

eprasa.pl a800492b7b

SPARTA REJOWIEC FABRYCZNY

SPARTA REJOWIEC FABRYCZNY, stoją od lewej: Patryk Pokrywka, Damian Kuśmierz, Andrzej Głowacki, Mateusz Kamiński, Bartosz Bodys – trener, Dawid Oleksiejuk, Michał Kić, Jacek Paździor, Przemysław Huk, Andrzej Wilczyński – kierownik drużyny. W dolnym rzędzie od lewej: Mateusz Wołos, Mateusz Karwowski, Paweł Figura, Przemysław Jasiński, Michał Kasperek, Jakub Kamiński, Daniel Barabasz, Marcin Borówka. Na zdjęciu brakuje: Patryka Podlipnego, Artura Hawerczuka, Kamila Staroka, Bartłomieja Sienkiewicza, Michała Wójcika i Wojciecha Rossy.

Trener Bodys liczy na miłe zaskoczenie…

Nie zamierzają kalkulować

Zajęcie miejsca w pierwszej szóstce po 22. kolejkach - to cel wielu drużyn w czwartej lidze. Nie inaczej jest w przypadku Sparty Rejowiec Fabryczny. Podopieczni Bartosza Bodysa głośno jednak o tym nie mówią, ale liczą na to, że wiosną zostaną w tzw. grupie mistrzowskiej. Sam szkoleniowiec nie ukrywa, że po pierwszym etapie rozgrywek chce być mile zaskoczony.

Dla Sparty Rejowiec Fabryczny będzie to drugi z rzędu sezon w czwartej lidze. Trener **Bartosz Bodys** uważa, że zbliżające się rozgrywki będą o wiele trudniejsze, niż te sprzed roku.

- Nowa liga jest na pewno ciekawsza, bardziej atrakcyjna nie tylko dla kibiców, ale też samych zawodników i trenerów – podkreśla B. Bodys. – Każdy mecz od pierwszej kolejki będzie walką o coś. Tu nie będzie zespołu, który nie chciałby zakończyć pierwszego etapu rozgrywek w czołowej szóstce. Wiadomo, że awans do grupy mistrzowskiej może dać dużo spokoju, pozwoli klubowi na normalne funkcjonowanie i skupienie się na pracy związanej z budową drużyny. Liga, jestem przekonany, dostarczy wielu emocji, tym bardziej, że wszyscy jesteśmy głodni piłki. Nawet drużyny, które awansowały z klas okręgowych z drugich miejsc, również wykonały pewne ruchy transferowe i poziomem nie będą za bardzo odstawać od najlepszych zespołów. Uważam, że kto dobrze wystartuje, później będzie miał łatwiej. Na pewno nie wolno kalkulować, a grać o jak najlepszy wynik w każdym meczu, nieważne czy przeciwko faworytowi, czy drużynie teoretycznie słabszej. Sam jestem ciekawy tej rywalizacji – dodaje szkoleniowiec Sparty.

Czy Sparta ma zatem szanse znaleźć się w czołowej szóstce na koniec pierwszego etapu rozgrywek? – Nie powiem ani tak, ani nie. Dla wszystkich ten sezon będzie czymś zupełnie nowym. Pamiętajmy, że po raz pierwszy czwarta liga zagra w dwóch grupach. Nie ukrywam jednak, że po 22. kolejce chciałbym być mile zaskoczony – twierdzi trener Bodys.

Kadra drużyna z Rejowca Fabrycznego w porównaniu do poprzedniego roku uległa sporym zmianom. – Już po awansie uzupełniliśmy zespół doświadczonymi zawodnikami, przyszło też kilku młodych. Kolejne ruchy wykonaliśmy zimą, ale niestety, przez epidemię koronawirusa nie było dane nam zagrać ani jednego mistrzowskiego meczu. W obecnym okresie przygotowawczym dokonaliśmy jeszcze kilku transferów, koncentrując się głównie na jakości. Nasza kadra jest dość młoda, poza **Jackiem Paździorem**, który ma już 43 lata, pozostali zawodnicy mają przed sobą jeszcze wiele sezonów grania w piłkę – wyjaśnia B. Bodys.

Trener Sparty nie ukrywa, że jest zadowolony z kadry, jaką udało się stworzyć. – Na personalia nie mogę narzekać, choć ta drużyna potrzebuje jeszcze kilku meczów, wspólnych minut na boisku, przebywania ze sobą, żeby zaiskrzyło. W zespole musi być chemia, bo w procesie budowy drużyny ma ona ogromne znaczenie. Dlatego też trzeba uzbroić się w cierpliwość, bo na pewno potrzebujemy czasu na zgranie się. Zawodnicy też muszą o tym pamiętać i nie załamywać się drobnymi niepowodzeniami. Nie można też zapomnieć o wsparciu ze strony samorządu, dzięki któremu Sparta jest tu, gdzie jest – uważa szkoleniowiec piłkarzy z Rejowca Fabrycznego.

Klub wykonał kilka dobrych ruchów transferowych. Bez wątpienia najważniejszym jest pozyskanie pomocnika **Patryka Pokrywki**, piłkarza lewonożnego, wychowanka Górnika Łęczna, ostatnio grającego w Lewarcie Lubartów. – Pamiętamy tego zawodnika z meczu z Lewartem w Rejowcu Fabrycznym sprzed roku. Jego gra mogła się podobać. Po faulach na Patryku sędzia podyktował przeciwko nam dwie jedenastki, które obronił Podlipny – wspomina szkoleniowiec Sparty. – Nie ukrywam, że ten zawodnik może nam dużo dać w ofensywie, bo choć wiekiem to jeszcze młody gracz, to jednak doświadczony. Jest przebojowy, lubi kombinacyjną grę. Myślę, że sporo zyskamy też na przyjściu **Damiana Kuśmierza**, który może uzupełniać się z **Andrzejem Głowackim**. Skoro już o transferach mówię, nie sposób nie wspomnieć o **Mateuszu Borówce**, piłkarzu wyłowionym z klasy A, czy **Mateuszu Karwowskim**. Obaj chłopcy są ambitni, chcą walczyć i na pewno nam się przydadzą. Fajnie też, że mamy dwóch bramkarzy, w dodatku obaj to młodzieżowcy. **Jakub Kamiński**, który przebywał na rocznym wypożyczeniu w zespole juniorów Górnika Łęczna wrócił do nas i teraz rywalizuje z **Patrykiem Podlipnym**. Nie można też zapomnieć o młodych zawodnikach, którzy są naszymi wychowankami. **Jakub Martyn** i **Dawid Oleksiejuk** zostali w klubie na kolejny sezon, nabierają doświadczenia i liczymy na nich – dodaje B. Bodys.

Trener Sparty nie ukrywa, że ma też w kadrze deficyt. Chodzi o środkowych obrońców. – Mamy tylko dwóch nominalnych stoperów – tłumaczy szkoleniowiec. – Nie ukrywam, że jeśli trafiłby się nam jeszcze dobry zawodnik na tę pozycję, to na pewno poprawiłoby to naszą sytuację.

Sparcie przydałby się też klasyczny napastnik, taki, który potrafi się zastawić, dobrze grać tyłem do bramki, rozegrać piłkę, wyjść do podania i nie kombinując uderzy celnie do siatki. – Najlepiej, gdyby trafił się zawodnik o profilu **Jacka Ziarkowskiego** – mówi Bartosz Bodys. – Czyli silny, rosły napastnik, który potrafi książkowo wykończyć akcję. Obecnie wielu zawodników grających w ataku za bardzo kombinuje, szuka dryblingu, a piłka nożna to przecież prosta gra. Jak się ma okazję do zdobycia gola, to trzeba ją wykorzystać z zimną krwią. Zdaję sobie sprawę, że pozyskanie takiego piłkarza nie jest łatwe – dodaje Bartosz Bodys. **(r)**

Sezon po sezonie

2010/2011 –	IV liga –	9 miejsce,	40 pkt., bramki 36-39
2011/2012 –	IV liga –	6 miejsce,	48 pkt., bramki 45-45
2012/2013 –	IV liga –	9 miejsce,	40 pkt., bramki 27-29
2013/2014 –	IV liga –	12 miejsce,	37 pkt., bramki 52-59
2014/2015 –	Klasa „O" –	5 miejsce,	38 pkt., bramki 43-59
2015/2016 –	Klasa „O" –	3 miejsce,	52 pkt., bramki 60-33
2016/2017 –	Klasa „O" –	3 miejsce,	54 pkt., bramki 69-41
2017/2018 –	Klasa „O" –	4 miejsce,	47 pkt., bramki 70-46
2018/2019 –	Klasa „O" –	1 miejsce,	71 pkt., bramki 107-24
2019/2020 –	IV liga –	11 miejsce,	18 pkt., bramki 15-22

KLUB SPORTOWY

SPARTA REJOWIEC FABRYCZNY

22-170 Rejowiec Fabryczny, ul. Lubelska 16,
barwy: zielono-biało-czerwone. Rok założenia – 1966

Prezes Zarządu – **Robert Szokaluk**, Wiceprezes – **Rafał Wilczyński**.
Trener – **Bartosz Bodys**, kierownik drużyny – **Andrzej Wilczyński**.

KADRA

Bramkarze: Patryk Podlipny (19), Jakub Kamiński (16).
Obrońcy: Jacek Paździor (43), Dawid Oleksiejuk (19), Paweł Figura (17), Michał Kić (20), Kamil Starok (26), Wojciech Rossa (19), Szymon Janiszewski (20).
Pomocnicy: Daniel Barabasz (26), Mateusz Wołos (23), Michał Wójcik (16), Jakub Martyn (21), Przemysław Huk (24), Michał Kasperek (27), Marcin Borówka (24), Mateusz Karwowski (17), Przemysław Jasiński (22), Patryk Pokrywka (26), Bartłomiej Sienkiewicz (22), Artur Hawerczuk (24), Mateusz Kamiński (19).
Napastnicy: Damian Kuśmierz (21), Andrzej Głowacki (28), Dawid Sulowski (23).
Ubyli: Mateusz Szczerba – Victoria Łukowa Chmielek, Konrad Kiejda – Start/Regent Pawłów, Mateusz Adamiec – Orzeł Srebrzyszcze, Dawid Kość – Start/Regent Pawłów, Paweł Kurzyna – nie wznowił treningów.
Przybyli: Kić z Sygnału Lublin, Pokrywka z Lewartu Lubartów, Borówka z Tajfuna Ostrów Lubelski, Figura i Karwowski z BKS Lublin, Kamiński – wrócił z wypożyczenia do Górnika Łęczna, Kamiński i Wójcik – z drużyny juniorów.

Sparta jesienią u siebie

1 sierpnia (sobota) g. 12.00	**Sparta – Huragan Międzyrzec Podl.**
12 sierpnia (środa) g. 17.00	**Sparta – Górnik II Łęczna**
22 sierpnia (sobota) g. 16.00	**Sparta – Start Krasnystaw**
5 września (sobota) g. 16.00	**Sparta – Opolanin Opole Lub.**
12 września (sobota) g. 16.00	**Sparta – Lutnia Piszczac**
26 września (sobota) g. 15.00	**Sparta – Bizon Jeleniec**
17 października (sobota) g. 15.00	**Sparta – Lublinianka**
31 października (sobota) g. 13.00	**Sparta – Orlęta Łuków**
11 listopada (środa) g. 13.00	**Sparta – Powiślak Końskowola**

Ekspert ocenia

Andrzej Krawiec – Sparta Rejowiec Fabryczny wydaje się być bardzo nieobliczalna. Choć przeprowadziła kilka transferów, to w mojej opinii ubiegłoroczna kadra była nieco mocniejsza, przede wszystkim bardziej doświadczona. Gładka porażka w pucharowym starciu ze Startem Krasnystaw daje wiele do myślenia. Uważam, że Sparcie do grupy mistrzowskiej może trochę zabraknąć, bo jednak jest tam kilka lepszych zespołów.

NASZA OFERTA
◆ Beczki i Antałki na Trunki
◆ Beczki Dębowe do Kiszenia
◆ Beczki Dębowe na Wodę
◆ Meble z Beczek
◆ Faski Dębowe
◆ Wiadra, Cebry, Skopce
◆ Kadzie, Kufy Winiarskie
◆ Sauna i Ogród

PAWŁOWIANKA 1932
PAWŁOWIANKA
PRODUCENT PROFESJONALNYCH BECZEK DĘBOWYCH
Rejowiec Fabryczny
ul.Lubelska 48
tel. 82 56 64 671
www.bednarstwo.eu

eprasa.pl a800492b7b

START 1944 KRASNYSTAW

START 1944 KRASNYSTAW, stoją od lewej: Marek Kwiecień – trener, Bartłomiej Dworucha, Karol Wojciechowski, Adrian Kowalski, Mateusz Skrzypa, Krzysztof Janiak, Michał Kondraciuk, Michał Wójtowicz, Michał Saj, Mateusz Tor. W dolnym rzędzie od lewej: Mariusz Jaroszek, Daniel Chariasz, Paweł Matycz, Karol Kowalski, Marcel Chwaszcz, Kacper Wic, Rafał Kabasa. Na zdjęciu brakuje: Kryspina Florka, Jakuba Frącka, Miłosza Ciechana, Karola Kowalczyka, Radosława Lenarda, Bartosza Niedrowskiego.

Trener Kwiecień postawił na krasnostawską młodzież

Uniknąć degradacji

Gdy Marek Kwiecień przed rokiem, po spadku do klasy okręgowej, obejmował zespół Startu Krasnystaw, wiadomo było, że jego zespół będzie walczył o szybki powrót do czwartej ligi. Epidemia koronawirusa pomogła nieco piłkarzom z Krasnegostawu zrealizować cel, bo na czwarty szczebel awansowali z drugiego miejsca. Start nie chce jednak powtórzyć niechlubnego wyniku z sezonu 2018/2019, kiedy to niemal całe rozgrywki spędził w strefie spadkowej i ostatecznie został zdegradowany. Młoda drużyna z Krasnegostawu chce wcześniej zapewnić sobie ligowy byt.

Nazwisko **Marek Kwiecień** wiele znaczy nie tylko w krasnostawskiej piłce. Założyciel i prezes UKS Jedynka Krasnystaw po raz drugi podjął się pracy trenera drużyny seniorów Startu Krasnystaw. Przed kilkunastoma laty obejmował Start w lidze okręgowej, tworząc zespół, który w „okręgówce" nie miał sobie równych. W sezonie 2005/2006 krasnostawska drużyna zdeklasowała rywali, wyprzedzając aż o czternaście punktów drugą w tabeli Spartę Rejowiec Fabryczny. Start awansował do czwartej ligi, w której rozegrał wiele bardzo dobrych spotkań, odbierając punkty wyżej notowanym drużynom. **Robert Wagner**, **Daniel Krakiewicz**, bracia **Kamil** i **Krystian Sawa**, czy **Marcin Ciechan** niejednej drużynie popsuli nastroje. Sukces Startu nie byłby wówczas możliwy, gdyby nie nawiązanie współpracy z UKS Jedynka Krasnystaw, klubu wzorcowo szkolącego młodzież. Z Jedynki wywodzą się m.in. **Dawid Sołdecki** i **Kamil Poźniak**, którzy biegali po boiskach ekstraklasy.

Później coś się załamało i Start częściej grywał w lidze okręgowej, niż czwartej. Walczył o awans, ale „wiecznie" był drugi. Po ostatnim spadku do „okręgówki" w Krasnymstawie znów nastały zmiany. Przede wszystkim wybrano nowy zarząd. Sternikiem klubu został **Marcin Wojewoda**, na co dzień prezes Banku Spółdzielczego w Izbicy. Do klubu ponownie zawitał trener Marek Kwiecień, obejmując pierwszy zespół. Inaczej na to, co dzieje się w Starcie, spojrzały też władze samorządowe. Jednym słowem w klubie nastąpiło nowe rozdanie. Powrócono do tego, co się sprawdziło kilkanaście lat temu, czyli współpracy Startu z UKS Jedynka. Gwarantem, że wszystko ma zmierzać we właściwym kierunku, są przede wszystkim prezes Wojewoda i trener Kwiecień.

Nowemu szkoleniowcowi Startu zależało na tym, by po spadku do ligi okręgowej w zespole pozostało jak najwięcej zawodników. Głównym celem było przede wszystkim zatrzymanie **Daniela Chariasza**, piłkarza nietuzinkowego, o największych obecnie umiejętnościach w drużynie. Chariasz dał słowo Kwietniowi, że wózek o nazwie „Start Krasnystaw" będą pchać razem.

Ubiegły sezon, zakończony po rundzie jesiennej przez epidemię koronawirusa, Start w lidze okręgowej zakończył na drugim miejscu, mimo że nie przegrał ani jednego meczu. Zanotował natomiast pięć remisów, o dwa więcej od Unii Białopole, która wygrała rywalizację. Ponieważ czwartą ligę powiększono do 24 zespołów, Start, jako wicelider, również uzyskał awans.

Trener Marek Kwiecień od samego początku podkreślał, że chce stworzyć zespół oparty na zawodnikach z Krasnegostawu i okolic. – Nie mamy aż takich pieniędzy, żeby ściągać piłkarzy z Lublina, Świdnika czy Łęcznej. Uważam, że jest tylu piłkarzy związanych z naszym miastem, którzy są w stanie uratować czwartą ligę dla Krasnegostawu – mówił Kwiecień. Szkoleniowiec chciał ściągnąć do klubu m.in. napastnika **Sebastiana Suduła** z Brata Cukrownik Siennica Nadolna, ale odwieczny rywal Startu nie oddał swojego najlepszego strzelca.

Kadra Startu jest oparta głównie na młodych, mało doświadczonych w czwartoligowych bojach zawodnikach. Liderem drużyny jest wspomniany Daniel Chariasz, który spędził też półtora roku w Chełmiance, awansując z nią do trzeciej ligi. Mecze sparingowe i pucharowe pokazały, że Start potrzebuje Chariasza, jak ryba wody.

Trener Marek Kwiecień podkreśla, że kadra jego drużyny nie jest jeszcze zamknięta, ale też nie zamierza ściągać piłkarzy, którzy byliby tylko jej uzupełnieniem. – Na pewno przydałby się dobry napastnik, gwarantujący kilkanaście bramek w sezonie – mówi szkoleniowiec. – Takich zawodników jest jednak niewielu no i niemało kosztują.

Trener Marek Kwiecień

Marek Kwiecień zamierza mocno postawić na swoich młodych, utalentowanych piłkarzy. Nie ukrywa, że mocno celuje też w pieniądze, jakie daje klasyfikacja Pro Junior System, w którym punktują zawodnicy będący w wieku juniora. – W meczu pucharowym z Chełmianką od pierwszej minuty zagrało dwóch 16-latków i jeden 17-latek – mówi. – Z ich występu jestem zadowolony. Bardzo liczymy na naszego młodego bramkarza **Krzysztofa Janiaka**. To duży talent, ma dopiero 17 lat, a w spotkaniu przeciwko Chełmiance w kilku sytuacjach pokazał się z bardzo dobrej strony. Czekamy też na powrót do treningów innego 17-latka **Kacpra Wica**, który leczył ciężką kontuzję. Gdy będzie już w pełni sił i zacznie regularnie trenować, zespół powinien mieć z niego wiele pożytku. Niemniej jednak w ofensywie mamy więcej deficytu niż w obronie. Na dziś defensywa prezentuje się dość dobrze – uważa trener.

Celem piłkarzy Startu Krasnystaw jest utrzymanie się w czwartej lidze. – Nie mówimy sobie, że mamy być w tej czy innej grupie po sezonie zasadniczym – mówi szkoleniowiec. – Mamy jeden cel na koniec sezonu, czyli zajęcie takiego miejsca, które zapewni nam ligowy byt. Nie chcemy drżeć o utrzymanie do ostatniej kolejki. Będziemy wszystko robić, by zająć bezpieczne miejsce już nieco wcześniej. Nasza drużyna jest bardzo młoda. Jeśli ci chłopcy w nadchodzącym sezonie nabiorą doświadczenia, ograją się, w kolejnym może powalczą o grupę mistrzowską? Dlatego tak ważne jest, byśmy się utrzymali – twierdzi Kwiecień. **(r)**

KRASNOSTAWSKI KLUB SPORTOWY

START 1944 KRASNYSTAW

ul. Piłsudskiego 48, 22-300 Krasnystaw,
barwy: niebiesko-biało-czerwone, rok założenia – 1944

Prezes Zarządu – **Marcin Wojewoda**, członkowie zarządu: **Marian Bartosiewicz**, **Mariusz Bąk**, **Piotr Gołąbek**, **Michał Moniakowski** i **Dawid Bielak**.
Trener – **Marek Kwiecień**, trener bramkarzy – **Mariusz Wróbel**, kierownik klubu i drużyny – **Tomasz Iwan**, fizjoterapeuta – **Kamil Hukiewicz**.

KADRA

Bramkarze: Mateusz Skrzypa (23), Krzysztof Janiak (17).
Obrońcy: Miłosz Ciechan (16), Mariusz Jaroszek (20), Rafał Kabasa (21), Radosław Lenard (22), Michał Saj (23), Karol Wojciechowski (23).
Pomocnicy: Daniel Chariasz (28), Marcel Chwaszcz (16), Bartłomiej Dworucha (25), Kryspin Florek (21), Adrian Kowalski (24), Karol Kowalski (17), Paweł Matycz (23).
Napastnicy: Kacper Wic (17), Michał Wójtowicz (22), Mateusz Tor (16), Bartosz Niedrowski (19), Karol Kowalczyk (22), Michał Kondraciuk (18), Jakub Frącek (29).
Ubyli: Krystian Sawa – nie wznowił treningów, Patryk Ciesielski – Świt Krzeszowice, Wiktor Winiarczyk – Tur Milejów.
Przybyli: Janiak i Wic z ASPN Hetman Zamość, Chwaszcz z Tatranu Kraśniczyn, Ciechan – powrót z wypożyczenia do juniorów Motoru Lublin, Tor – powrót z wypożyczenia do juniorów Hetmana Zamość, Jaroszek – wypożyczenie z Chełmianki, K. Kowalski z drużyny juniorów.

Sezon po sezonie

2010/2011 –	IV liga –	13 miejsce,	33 pkt., bramki 35-60
2011/2012 –	IV liga –	15 miejsce,	25 pkt., bramki 36-80
2012/2013 –	Klasa „O" –	4 miejsce,	53 pkt., bramki 82-36
2013/2014 –	Klasa „O" –	2 miejsce,	60 pkt., bramki 91-24
2014/2015 –	Klasa „O" –	2 miejsce,	62 pkt., bramki 91-25
2015/2016 –	Klasa „O" –	2 miejsce,	57 pkt., bramki 81-32
2016/2017 –	Klasa „O" –	2 miejsce,	62 pkt., bramki 83-29
2017/2018 –	Klasa „O" –	1 miejsce,	63 pkt., bramki 113-25
2018/2019 –	IV liga –	15 miejsce,	22 pkt., bramki 23-57
2019/2020 –	Klasa „O" –	2 miejsce,	29 pkt., bramki 36-10

Ekspert ocenia

Andrzej Krawiec – Beniaminek z Krasnegostawu to jedna wielka niewiadoma. Start chce grać miejscowymi chłopakami, a tak na dobrą sprawę poza Chariaszem, Wojciechowskim i Sajem to tam nie ma zawodnika z jakimkolwiek ograniem na poziomie czwartej ligi. Moim zdaniem drużynę trenera Marka Kwietnia czeka trudne zadanie. Zespół od samego początku do końca będzie walczył o ligowy byt.

Start jesienią u siebie

2 sierpnia (niedziela) g. 17.00	**Start – Górnik II Łęczna**
12 sierpnia (środa) g. 17.30	**Start – Opolanin Opole Lub.**
15 sierpnia (sobota) g. 17.00	**Start – Powiślak Końskowola**
29 sierpnia (sobota) g. 11.00	**Start – Lutnia Piszczac**
12 września (sobota) g. 16.00	**Start – Bizon Jeleniec**
27 września (niedziela) g. 15.00	**Start – Huragan Międzyrzec Podl.**
18 października (niedziela) g. 15.00	**Start – Orlęta Łuków**
7 listopada (sobota) g. 13.00	**Start – Sparta Rejowiec Fabr.**
15 listopada (niedziela) g. 13.00	**Start – Włodawianka**

eprasa.pl a800492b7b

UNIA BIAŁOPOLE

UNIA BIAŁOPOLE, stoją od lewej: Andrzej Jaworski – asystent trenera, Jakub Fronc, Szymon Sarzyński, Dawid Greguła, Michał Cor, Karol Cor, Grzegorz Wójtowicz, Bartosz Domińczuk, Tomasz Soroka, Michał Kociuba, Paweł Ślusarz, Mateusz Antoniak, Tomasz Hawryluk – trener. W dolnym rzędzie od lewej: Kacper Piekaruk, Kacper Ostrowski, Dawid Lewkowicz, Michał Antoniak, Aleksander Poterucha, Łukasz Kozłowski, Paweł Paśnik, Paweł Mazur. Na zdjęciu brakuje: Sławomira Leśnickiego, Grzegorza Piekaruka, Huberta Kołodziejczyka, Adriana Zdybla, Kacpra Krasnowskiego i Michała Soroki.

Historyczny awans Unii!

Debiutant z Białopola

Unia Białopole jeszcze nigdy nie grała w piłkarskiej czwartej lidze. Kilkakrotnie szykowała się do awansu, ale sztuki tej dokonała dopiero w zakończonym sezonie 2019/2020. Rywalizację w lidze okręgowej wygrała w ładnym stylu, odnosząc dziesięć zwycięstw i notując trzy remisy. W 13 spotkaniach straciła tylko trzy gole. W czwartej lidze poprzeczka zostanie ustawiona znacznie wyżej. Czy piłkarze Unii dadzą radę? Kadrowo nie wygląda to optymistycznie...

Jan Ostrowski, prezes Unii Białopole, zna klub jak mało kto. Jest z nim związany od 1997 roku. – Najpierw byłem kierownikiem drużyny – wspomina. – W 2010 roku zostałem prezesem klubu i tę funkcję sprawuję do dziś. W sierpniu są wybory zarządu, więc mogę przestać kierować klubem, jeśli walne wybierze inną osobę prezesem – śmieje się Ostrowski, który wydaje się być osobą niezastąpioną w klubie.

Unia Białopole nigdy nie grała dotąd w czwartej lidze. – W latach 90-tych ubiegłego stulecia występowaliśmy w lidze międzywojewódzkiej, chełmsko-zamojskiej, ale trudno było ją nazwać czwartą ligą – podkreśla prezes Ostrowski.

Unia Białopole w 2002 roku awansowała z klasy A do ligi okręgowej. Na tym szczeblu grała przez aż osiemnaście sezonów! Kilka razy próbowała powalczyć o awans do czwartej ligi, raz nawet była bardzo blisko.

- W sezonie 2004/2005 staraliśmy się włączyć się do walki, ale nie daliśmy rady ani Włodawiance, która wygrała ligę, ani Startowi Krasnystaw, który zajął drugie miejsce. Potem przez kilka sezonów raczej walczyliśmy o utrzymanie się w lidze okręgowej, a dopiero gdy do klubu przyszedł nieżyjący już trener **Tomasz Wieczorek**, nastąpił progres i zaczęliśmy się piąć w górę. Przyszło kilku dobrych zawodników, „odpalili" też nasi wychowankowie, jednym słowem graliśmy fajną, skuteczną piłkę – opowiada Jan Ostrowski.

Dobrą pracę szkoleniową w Unii wykonał też trener **Waldemar Kogut**. W sezonie 2017/2018 zespół z Białopola był liderem po rundzie jesiennej. Zimą wzmocnił kadrę, ale ostatecznie przegrał nieznacznie rywalizację ze Startem i Bratem Cukrownik Siennica Nadolna. – Zabrakło dwóch punktów, żeby awansować – mówi J. Ostrowski. – O wszystkim zadecydował pamiętny mecz ze Spartą Rejowiec Fabryczny w Białopolu. Przegraliśmy go 1:2 i spadliśmy z pierwszego miejsca na trzecie. Były trzy kolejki do końca i Start nie wypuścił już awansu z rąk. Wcześniej też 1:2 ulegliśmy w Krasnymstawie.

W zakończonym przed czasem, ze względu na epidemię koronawirusa, sezonie 2019/2020, Unia była już zdecydowanie najlepsza i uzyskała historyczny awans do czwartej ligi. Zdobyła 33 pkt. w 13 meczach. Odniosła 10 zwycięstw i zanotowała trzy remisy. Straciła zaledwie trzy gole. Duża w tym zasługa doświadczonego bramkarza, **Łukasza Kozłowskiego**, który został wybrany najlepszym piłkarzem w okręgu. 36-latek na ten tytuł w pełni zasłużył. Kozłowski w nowym sezonie w czwartej lidze będzie bez wątpienia liderem zespołu. Ale w pojedynkę Unii utrzymania nie zapewni. Zespół potrzebuje wzmocnień, bo kadrą, która wywalczyła awans, ciężko będzie uratować się przed spadkiem.

Prezes Jan Ostrowski doskonale zdaje sobie z tego sprawę. Jak sam mówi, gdyby w ubiegłym sezonie były spadki w czwartej lidze, na rynku pojawiłoby się więcej wolnych zawodników. – Niestety, nikt nie spadł, zdecydowana większość piłkarzy pozostała w swoich dotychczasowych klubach – podkreśla.

Unia najczęściej korzystała z zawodników wywodzących się z Hrubieszowa i okolic. – Mimo że sezon rozpocznie się za kilka dni, są szanse, że jeszcze kogoś pozyskamy. Okno transferowe zamknie się dopiero 31 sierpnia – mówi Jan Ostrowski.

Unia trafiła do bardzo silnej grupy, gdzie przeważają zespoły z Zamojszczyzny, a także są dwie bardzo silne drużyny spod Lublina, Świdniczanka Świdnik Mały i Granit Bychawa. Z pierwszą z nich piłkarze z Białopola zagrają na inaugurację. To będzie ich debiut na tym szczeblu rozgrywek. – Zdajemy sobie sprawę z klasy przeciwnika, bo jest to bardzo silny zespół, ale to jest piłka i wszystko jest możliwe. Na pewno będziemy szukać punktów w konfrontacji z teoretycznie słabszymi zespołami.

Jan Ostrowski - prezes Unii Białopole

Już w drugiej kolejce u siebie zagramy z Gromem Różaniec i musimy zrobić wszystko, by w tym pojedynku zainkasować trzy punkty. Naszym celem jest utrzymanie się w czwartej lidze i wierzymy, że jesteśmy w stanie to osiągnąć. Gdyby było inaczej, nie zgłaszalibyśmy się do rozgrywek czwartej ligi – twierdzi prezes Unii.

Co istotne, drużyna z Białopola może być silniejsza wiosną. Jan Ostrowski bardzo liczy na to, że do zespołu powróci **Szymon Łukaszewski**, zawodnik bramkostrzelny, obecnie leczący kontuzję. – W przerwie zimowej będziemy chcieli poszukać dodatkowych wzmocnień. Wszystko oczywiście będzie zależało od tego, jaka będzie dla nas jesień, ale jesteśmy dobrej myśli. Mieliśmy spotkanie z drużyną po sparingu z Chełmianką, w którym rywal obnażył nasze słabości. Dla nas była to bardzo dobra i potrzebna lekcja. Wiemy, ile pracy czeka tę drużynę. Zawodnicy mogli przekonać się, że bez regularnych treningów nie są w stanie dobrze grać na poziomie czwartej ligi. Powiedzieliśmy sobie jednak, że wszyscy damy radę udźwignąć ten ciężar i powinniśmy spróbować powalczyć. Tego samego zdania jest wójt gminy **Henryk Maruszewski**, który uważa, że to historyczny moment i trzeba wszystko zrobić, by w tej czwartej lidze pokazać się z jak najlepszej strony – mówi prezes Ostrowski. **(r)**

GMINNY KLUB SPORTOWY
UNIA BIAŁOPOLE
22-135 Białopole, ul. Chełmska 1
www.gksuniabialopole.futbolowo.pl,
e-mail: uniabialopole1976@gmail.com
barwy: niebiesko-biało-czarne, rok założenia: 1976.

Prezes Zarządu – Jan Ostrowski, **Wiceprezes** – Sebastian Czepielewski.
Trener – Tomasz Hawryluk, **Asystenci trenera** – Andrzej Jaworski i Sławomir Leśnicki, **kierownik drużyny** – Sebastian Czepielewski.

KADRA

Bramkarze: Łukasz Kozłowski (36 lat), Grzegorz Wójtowicz (17).
Obrońcy: Michał Cor (18), Karol Cor (17), Wojciech Bureć (27), Hubert Kołodziejczyk (24), Michał Kociuba (24), Bartosz Domińczuk (16), Kacper Piekaruk (16).
Pomocnicy: Grzegorz Piekaruk (35), Paweł Paśnik (38), Kacper Ostrowski (16), Kacper Krasnowski (16), Dawid Lewkowicz (19), Dawid Greguła (23), Adrian Zdybel (24), Michał Antoniak (24), Mateusz Antoniak (26), Michał Soroka (30), Paweł Ślusarz (21).
Napastnicy: Sławomir Leśnicki (39), Paweł Mazur (30), Szymon Sarzyński (16), Aleksander Poterucha (28), Jakub Fronc (19), Tomasz Soroka (32), Szymon Łukaszewski (24).
Ubył: Dominik Swatek – Granica Dorohusk.
Przybyli: Michał Antoniak i Mateusz Antoniak – w trakcie załatwiania (wolni zawodnicy), Frąc – Victoria Żmudź, Paweł Paśnik – Unia Rejowiec, Dawid Greguła – wolny zawodnik, Dawid Lewkowicz – Chełmianka.

Sezon po sezonie

2010/2011 –	Klasa „O" –	12 miejsce,	24 pkt., bramki 37-65
2011/2012 –	Klasa „O" –	10 miejsce,	32 pkt., bramki 46-56
2012/2013 –	Klasa „O" –	11 miejsce,	26 pkt., bramki 56-94
2013/2014 –	Klasa „O" –	6 miejsce,	44 pkt., bramki 75-41
2014/2015 –	Klasa „O" –	12 miejsce,	23 pkt., bramki 37-63
2015/2016 –	Klasa „O" –	7 miejsce,	35 pkt., bramki 62-58
2016/2017 –	Klasa „O" –	4 miejsce,	52 pkt., bramki 77-46
2017/2018 –	Klasa „O" –	3 miejsce,	61 pkt., bramki 81-36
2018/2019 –	Klasa „O" –	11 miejsce,	27 pkt., bramki 63-62
2019/2020 –	Klasa „O" –	1 miejsce,	33 pkt., bramki 37-3

Ekspert ocenia

Andrzej Krawiec – Unii będzie bardzo ciężko wejść na poziom czwartej ligi, bo na ten moment nie dokonała solidnych wzmocnień. W sparingach brakowało jakości, przede wszystkim doświadczenia i ogrania, a to są niezwykle ważne elementy, które decydują o tym, gdzie drużyna może znaleźć się na koniec rozgrywek. Zespół z Białopola być może jeszcze dokona jakichś transferów w ostatniej chwili i wzmocni swoją kadrę, bo na ten moment nie wygląda to najlepiej. Utrzymanie się w czwartej lidze będzie niewątpliwie dużym sukcesem Unii.

Unia jesienią u siebie

8 sierpnia (sobota) g. 16.00	**Unia – Grom Różaniec**
16 sierpnia (niedziela) g. 16.00	**Unia – Huczwa Tyszowce**
6 września (niedziela) g. 16.00	**Unia – Kłos Gmina Chełm**
20 września (niedziela) g. 15.00	**Unia – Victoria Żmudź**
4 października (niedziela) g. 14.00	**Unia – Tomasovia**
11 października (niedziela) g. 14.00	**Unia – Świdniczanka**
25 października (niedziela) g. 13.00	**Unia – Łada Biłgoraj**
8 listopada (niedziela) g.13.00	**Unia – Kryształ Werbkowice**
11 listopada (niedziela) g. 13.00	**Unia – Gryf Gmina Zamość**
22 listopada (niedziela) g. 13.00	**Unia – Tomasovia Tomaszów Lub.**

eprasa.pl a800492b7b

WŁODAWIANKA WŁODAWA

WŁODAWIANKA WŁODAWA, stoją od lewej: Mirosław Kosowski – trener, Daniel Polak, Maciej Welman, Rafał Musz, Jakub Kawalec, Marcin Zabłocki, Piotr Chodziutko. W dolnym rzędzie od lewej: Krystian Gontarz, Vladyslav Magdysh, Kacper Kamiński, Kacper Naumiuk, Maciej Skrzypek, Piotr Waszczyński.

Trener Mirosław Kosowski gotowy, by pomóc… na boisku

Siła tkwi w kolektywie

Ubiegły sezon był dla Włodawianki znakomity. Prowadzona przez Mirosława Kosowskiego drużyna zakończyła rozgrywki na wysokim drugim miejscu. Czy włodawski zespół w nowym sezonie jest w stanie powtórzyć wynik z sezonu 2019/2020? Będzie to niezwykle trudne zadanie, bo silnych rywali nie brakuje. Ale Włodawianka na pewno będzie liczyła się w walce o grupę mistrzowską.

Włodawianka przyzwyczaiła swoich kibiców do czwartej ligi. Różnie to jednak bywało w poszczególnych sezonach. Były lata, gdzie włodawska drużyna liczyła się w stawce, grała widowiskowo, potrafiła po dobrych meczach pokonać wyżej notowanych przeciwników. Wówczas to w zespole z Włodawy, prowadzonym przez Marka Droba, brylowali tacy zawodnicy, jak: **Marcin Chaciówka**, **Norbert Zdolski**, **Wojciech Więcaszek**, **Paweł Soroka**, **Daniel Polak**, czy **Michał Budzyński**. Był też okres, kiedy włodawska piłka niemal sięgnęła dna. W sezonie 2017/2018, kiedy w klubie brakowało pieniędzy dosłownie na wszystko, zespół po czterech wysokich porażkach wycofał się z rozgrywek. Większość piłkarzy przeszła do Eko Różanka. Po roku znów wszystko się odwróciło. We Włodawiance zmienił się zarząd, w piłkę zaangażowały się władze samorządowe i klub zajął miejsce Eko w czwartej lidze, kończąc sezon na jedenastym miejscu. Latem ubiegłego roku do Włodawy zawitał trener **Mirosław Kosowski**. W bardzo szybkim czasie właściwie poukładał wszystkie „pionki na szachownicy". Włodawska drużyna stała się groźna dla najlepszych, zanotowała dwanaście zwycięstw i tylko cztery porażki. Tak świetnego sezonu Włodawianka jeszcze nie miała.

- Przed rokiem zaczynaliśmy z mniejszą liczbą zawodników, ale z czasem udawało się poszerzać kadrę i na treningach frekwencja była już zadowalająca. W obecnym sezonie do dyspozycji mam nieco mniej zawodników, ale jeśli chodzi o jakość zespołu, poziom jest porównywalny. Większych roszad w składzie teraz nie robiliśmy. Szkoda natomiast, że w takim mieście, jak Włodawa nie ma zbyt wielu wychowanków. Każdego roku do pierwszej drużyny powinni dołączać trzej młodzi utalentowani zawodnicy, a na ten moment jest jeden – mówi trener Kosowski.

Włodawianka wykonała kilka ruchów transferowych, ale Mirosław Kosowski chętnie widziałby w kadrze jeszcze dwóch nowych zawodników, obrońcę i napastnika. – Nie mówię, że ma to być boczny defensor, czy stoper. Dla mnie będzie liczyła się jakość. Dobry, ograny zawodnik na tym poziomie potrafi zagrać i na boku, i na środku obrony – twierdzi szkoleniowiec.

Pierwsze mecze w nowym sezonie Włodawianka rozegra najprawdopodobniej bez **Piotra Packa**. Najgroźniejszy napastnik włodawskiego zespołu leczy uraz. – Piotrek już trenuje indywidualnie, ale nie będziemy na siłę wstawiać go do gry od pierwszej kolejki – uważa Kosowski. – Wolę, żeby poczekał, wyleczył się i był gotowy w stu procentach do gry, niż miałby wybiec na boisko z niedoleczoną kontuzją i załatwić się na dobre. Pacek to dobry gracz, ale pamiętam, że przed rokiem w meczu z Huraganem graliśmy bez niego i też poradziliśmy sobie. Pokonaliśmy rywala na jego stadionie. Siła Włodawianki tkwi w całym zespole, stąd takie, a nie inne wyniki w poprzednim sezonie – mówi Mirosław Kosowski.

Kibiców we Włodawie niepokoi fakt, że do tej pory na ani jednym treningu nie pojawił się **Michał Budzyński**, obok Packa, druga siła ofensywna zespołu trenera Kosowskiego. Szkoleniowiec zapewnia jednak, że Budzyński klubowych barw nie zmienił, a podpisał deklarację gry na nowy sezon we Włodawiance. – Rozmawiałem z Michałem, zapewnił mnie, że jeśli będzie grał w piłkę, to tylko w naszej drużynie. Wiem, że pracuje i być może obowiązki zawodowe kolidują mu z treningami. Niemniej jednak czekamy na Budzyńskiego, wiemy, jakiej klasy jest zawodnikiem. Gdyby systematycznie trenował, byłby zapewne gwiazdą tej ligi – uważa M. Kosowski.

Ważną postacią we Włodawiance jest też **Piotr Chodziutko**. Trener włodawskiej drużyny bardzo liczy na tego zawodnika. – Wyróżniał się w naszej drużynie, widać, że doświadczenie, jakie zdobył w trzeciej lidze, teraz procentuje – mówi Mirosław Kosowski. – Nie chciałbym wskazywać lidera zespołu. Naszą siłą ma być kolektywna gra. Jeżeli jeden zawodnik nie będzie w stanie zrobić różnicy, dokona tego inny, bo może o tym decydować akurat dyspozycja dnia. Tak było w minionym sezonie.

Nie jest tajemnicą, że Włodawianka celuje w pierwszą szóstkę. – Naszym głównym celem na nadchodzący sezon jest utrzymanie się w czwartej lidze – wyjaśnia szkoleniowiec. – Mamy też cel na pierwszą fazę rozgrywek. Chcemy wiosną grać w grupie mistrzowskiej, choć zdajemy sobie sprawę, że dla naszej drużyny zbliżający się sezon będzie o wiele trudniejszy, niż poprzedni. Wcześniej Włodawianka kojarzyła się z przeciętnymi wynikami, większość zespołów nas lekceważyła i za to srogo płaciła. Wygrywaliśmy z faworytami. Po zajęciu drugiego miejsca w czwartej lidze będzie inaczej. Rywale zaczną się na nas dodatkowo mobilizować, dlatego też o zwycięstwa będzie trudniej. I z tego właśnie zawodnicy muszą zdawać sobie sprawę. Zrozumieć, że teraz czekają nas naprawdę bardzo ciężkie mecze. Jeśli mamy wygrywać, to ta drużyna w każdym ze spotkań, musi pokazać charakter. Ambicja, wola walki mogą nie wystarczyć. Trzeba też pokazać umiejętności i pełne zaangażowanie. Ważna będzie mobilizacja przed meczem. W sporcie wszystko jest możliwe. W nadchodzącym sezonie nie ma takiej drużyny, jak Lewart Lubartów sprzed roku, który posiadał wielu klasowych zawodników. Są mocne zespoły, ale o wyrównanym poziomie. Skupiamy się jednak na sobie, chcemy jak najlepiej przygotować się do pierwszego meczu z beniaminkiem Bizonem Jeleniec, który na pewno nie będzie łatwym rywalem – uważa Mirosław Kosowski.

Szkoleniowiec, który z niejednego pieca chleb już jadł, zarówno jako piłkarz, jak i trener, nie ukrywa, że on sam również trenuje z drużyną, by w razie potrzeby wspomóc ją na boisku w walce. – Prowadzę sportowy tryb życia, nie mam nadwagi, nie zapomniałem jeszcze jak się gra w piłkę. Zresztą w sparingu z Agrosem Suchawa wszedłem na boisko na ostatnie 30 minut przy wyniku 2:2. Strzeliłem dwa gole i wygraliśmy 6:3. Prezes klubu po meczu podsunął mi deklarację do podpisu i zgłosił do rozgrywek. Jak zagram w meczu mistrzowskim, będę najstarszym zawodnikiem, grającym w czwartej lidze – śmieje się Mirosław Kosowski, który w tym roku skończył… 51 lat. **(r)**

MIEJSKO-LUDOWY KLUB SPORTOWY WŁODAWIANKA

22-200 Włodawa, al. J. Piłsudskiego 28,
barwy niebiesko-czerwone, rok założenia – 1923.

Prezes Zarządu – **Grzegorz Klimkowicz**, wiceprezes – **Andrzej Rusiński**.
Trener – **Mirosław Kosowski**, kierownik drużyny – **Grzegorz Klimkowicz**.

KADRA

Bramkarze: Daniel Polak (39), Maciej Paszkiewicz (26), Mateusz Taratyka (18).
Obrońcy: Kacper Czarnota (27), Artur Nielipiuk (38), Krystian Gontarz (19), Patryk Błaszczuk (24), Kacper Naumiuk (20), Wiktor Misiura (17),
Pomocnicy: Maciej Welman (22), Rafał Musz (26), Kacper Kamiński (18), Piotr Chodziutko (28), Vladyslaw Magdysh (25), Przemysław Ilczuk (22), Maciej Skrzypek (22), Mirosław Kosowski (51), Eryk Witkowski (18).
Napastnicy: Jakub Kawalec (24), Piotr Pacek (22), Piotr Waszczyński (22), Michał Budzyński (26), Marcin Zabłocki (19).
Ubyli: Mateusz Kędzierski – wyjazd do Warszawy, Piotr Kwiatkowski – wyjazd do pracy, Dayron Gongora Valdes – Ustrzyki Dolne, Sebastian Marconi, Mikołaj Kańczugowski i Paweł Soroka – nie wznowili treningów, Michał Walaszek – Vitrum Wola Uhruska, Maciej Kornacki – wyjazd za granicę.
Przybyli: Welman – Stal Kraśnik, Ilczuk – Orlęta Radzyń Podlaski, Zabłocki – Widok Lublin.

Sezon po sezonie

2010/2011 –	IV liga –	6 miejsce,	53 pkt., bramki 46-34
2011/2012 –	IV liga –	9 miejsce,	36 pkt., bramki 56-56
2012/2013 –	IV liga –	16 miejsce,	27 pkt., bramki 39-71
2013/2014 –	Klasa „O" –	1 miejsce,	64 pkt., bramki 112-37
2014/2015 –	IV liga –	9 miejsce,	43 pkt., bramki 62-60
2015/2016 –	IV liga –	8 miejsce,	42 pkt., bramki 46-60
2016/2017 –	IV liga –	12 miejsce,	42 pkt., bramki 55-69
2017/2018 –	Klasa A –	7 miejsce,	33 pkt., bramki 81-67
2018/2019 –	IV liga –	11 miejsce,	32 pkt., bramki 40-82
2019/2020 –	IV liga –	2 miejsce,	36 pkt., bramki 36-19

Ekspert ocenia

Andrzej Krawiec – Przed rokiem Włodawianka odpaliła, poszła na fali i była czarnym koniem rozgrywek, ale w nadchodzącym sezonie nie wróżę jej osiągnięcia ponownie tak dobrego wyniku, czyli miejsca w czubie tabeli. Widziałem ten zespół w sparing z Kłosem w Rożdżałowie i rewelacji nie było. Szkoda, że na ten moment nie ma Budzyński, bo to jest zawodnik, który jak ma dzień, to w pojedynkę może rozstrzygnąć losy meczu. Włodawianka ma niestety wąską kadrę, a biorąc pod uwagę długi sezon, może to mieć znaczenie. Przy tak trudnym sezonie szeroki, wyrównany skład może decydować.

Włodawianka jesienią u siebie

1 sierpnia (sobota) g. 14.00	**Włodawianka – Bizon Jeleniec**
12 sierpnia (środa) g. 17.00	**Włodawianka – Huragan Międzyrzec Podl.**
23 sierpnia (niedziela) g. 17.00	**Włodawianka – Górnik II Łęczna**
6 września (niedziela) g. 16.00	**Włodawianka – Start Krasnystaw**
20 września (niedziela) g. 16.00	**Włodawianka – Sparta Rejowiec Fabr.**
4 października (niedziela) g. 15.00	**Włodawianka – Opolanin Opole Lub.**
18 października (niedziela) g. 14.00	**Włodawianka – POM Iskra Piotrowice**
31 października (sobota) g. 13.00	**Włodawianka – Lublinianka**
11 listopada (środa) g. 13.00	**Włodawianka – Orlęta Łuków**
21 listopada (sobota) g. 12.00	**Włodawianka – Powiślak Końskowola**

eprasa.pl a800492b7b

VICTORIA ŻMUDŹ

VICTORIA ŻMUDŹ, stoją od lewej: Miłosz Kusy, Robert Kazubski, Erwin Sobiech, Kamil Sawa, Damian Kasprzycki, Mateusz Seniuk, Marcin Zapał, Damian Kruczek, Michał Kuczyński, Ezana Kashay, Damian Ścibior, Igor Paskiv, Kamil Ostrowski, Adrian Rapa. W dolnym rzędzie od lewej: Jakub Sawa, Łukasz Bartnik, Kamil Przychodzień, Szymon Bielecki, Aleksander Flis, Daniel Brzozowski, Maciej Misiurek, Wojciech Skowronek, Wojciech Stańczykowski, Tomasz Pogorzelec, Dawid Pikul. Na zdjęciu brakuje Kacpra Persony i Piotra Leckiego

20 lat Piotra Molińskiego w Victorii Żmudź

Celują w pierwszą szóstkę

Nie ma w okręgu chełmskim, a może nawet i całym województwie lubelskim, trenera pracującego w jednym klubie, tyle lat, co Piotr Moliński, szkoleniowiec czwratoligowej obecnie Victorii. W tym roku mija 20 lat, kiedy po raz pierwszy poprowadził zespół ze Żmudzi.

Trener **Piotr Moliński** (z lewej) z **Wiesławem Kasprzyckim**, głównym sponsorem Victorii

- Czas szybko leci, ale to prawda, jestem w Żmudzi już od 20 lat – podkreśla **Piotr Moliński**. – Początki nie były łatwe, przez kilka sezonów graliśmy w klasie „A" i różnie bywało.

Wszystko zmieniło się, gdy w klub zaangażował się biznesmen **Wiesław Kasprzycki**. Znalazł wspólny język z zarządem oraz władzami gminy z wójt **Edytą Niezgodą** na czele i Victoria w cuglach awansowała do klasy okręgowej a po roku do czwartej ligi, gdzie aż o pięć punktów wyprzedziła drugiego w tabeli Hetmana Żółkiewka i o osiem trzecią Granicę Dorohusk oraz czwartego Brata Cukrownik Siennica Nadolna. W debiutanckim sezonie zespół trenera Piotra Molińskiego uplasował się na wysokim czwartym miejscu, najwyższym w historii.

- Dokładnie pamiętam sezon 2011/2012, kiedy, jako beniaminek „okręgówki", wywalczyliśmy awans do czwartej ligi – wspomina Piotr Moliński. – Pierwsza runda nie była w naszym wykonaniu udana. Po jesieni byliśmy na spadkowej pozycji. Zimą drużyna została wzmocniona. Przyszli: **Łukasz Kiejda**, **Konrad Kiejda**, **Sebastian Klajda**, **Damian Kostecki**, **Łukasz Leśnicki**, dużo bramek strzelał **Krystian Mroczek**, w wysokiej formie byli **Robert Wagner**, **Kamil Sawa** i **Tomasz Pogorzelec**, a dobre mecze rozgrywał też **Damian Kasprzycki**. Wiosną szliśmy jak burza i ze spadkowego miejsca sezon skończyliśmy tuż za podium. Zanotowaliśmy serię bodajże sześciu meczów bez porażki. Wtedy pokonaliśmy m.in. Lewart Lubartów i Górnika II Łęczna. Nie daliśmy też szans drużynom z okręgu chełmskiego, Sparcie Rejowiec Fabryczny i Włodawiance.

Victoria 2 sierpnia rozpocznie dziewiąty sezon w czwartej lidze. Żadna z grających w niej drużyn tak długo nie występuje na tym szczeblu rozgrywek bez przerwy. – Pamiętam, że nawet Powiślak Końskowola i Kryształ Werbkowice awansowały rok po nas – mówi Piotr Moliński. – Pozostałe zespoły, albo miały epizody w trzeciej lidze, albo spadały z czwartej i znów awansowały, albo też grają na tym szczeblu po raz pierwszy. Dziewięciu sezonów pod rząd na koncie nie ma żadna z ekip w czwartej lidze.

W ciągu ośmiu sezonów Victoria rozegrała wiele meczów, które na lata utkwiły kibicom, piłkarzom, trenerowi Molińskiemu w pamięci. Szkoleniowiec zespołu ze Żmudzi zapamiętał trzy takie spotkania.

- Pierwszy z meczów to pojedynek z rezerwami Górnika Łęczna, drużyną naszpikowaną zawodnikami z pierwszego zespołu. To była runda rewanżowa w naszym debiutanckim sezonie. Pamiętam, Górnik przyjechał wtedy z Oziemczukiem, Pielachem, a nawet Nakoulmą w składzie i nas zlekceważył. Rywale myśleli, że „wciągną nas nosem". Byli pewni swego, ale moja drużyna rozegrała wtedy świetne spotkanie. Wychodziło nam dosłownie wszystko, momentami graliśmy wręcz koncertowo. Wygraliśmy 5:1! – wspomina Piotr Moliński.

Trener Victorii nie zapomniał również dramatycznej końcówki sezonu 2016/2017. Na kolejkę przed zakończeniem ligi o ligowy byt walczyły trzy drużyny: Unia Hrubieszów, Polesie Kock i właśnie Victoria. Tylko jedna mogła się utrzymać. Dwie pierwsze miały po 35 pkt., Victoria – 36 pkt. Unia przegrała z Kłosem Gmina Chełm 0:2 i spadła. Ale Polesie z Victorią toczyło korespondencyjny pojedynek.

- Kock grał z Ładą Biłgoraj i wygrał 2:1. Myśmy podejmowali rezerwy Górnika. Prowadziliśmy 3:2, jednak w 80 min. rywal zdobył gola na 3:3 i jedną nogą byliśmy w lidze okręgowej – opowiada P. Moliński. – W doliczonym czasie Jurij Furta strzelił gola na 4:3 i w naszej ekipie zapanowała wielka euforia. Za chwilę sędzia skończył mecz. Zwycięstwo zapewniło nam utrzymanie się, a do niższej ligi spadło Polesie.

Trzecie ze spotkań, które utkwiło trenerowi Molińskiemu w pamięci, nie zakończyło się dla Victorii happyendem. – W kolejnym sezonie graliśmy z Ładą Biłgoraj u siebie. W 90 min. było 4:0 dla nas. Ostatecznie mecz zakończył się remisem. Nie wiem do dziś, jak można było w doliczonym czasie stracić cztery bramki. Czegoś takiego jeszcze w życiu nie widziałem – mówi szkoleniowiec.

Victoria na nowy sezon stawia sobie za cel zajęcia miejsca w pierwszej szóstce grupy drugiej. - W ostatnich kilku latach do samego końca walczyliśmy o utrzymanie. Chcemy to zmienić, dlatego będziemy walczyć o górną część tabeli i awans do grupy, która wiosną będzie grała o miejsca 1-12. Łatwo nie będzie, bo takie same plany ma większość zespołów w tej lidze – uważa Piotr Moliński.

Zdaniem szkoleniowca Victorii głównym faworytem grupy drugiej jest Świdniczanka Świdnik Mały. – Graliśmy sparing z tą drużyną. Bardzo silny przeciwnik. Zawodnicy otwarcie mówią, że chcą walczyć o awans do III ligi. Bardzo mocne są też Kryształ, Tomasovia czy Granit Bychawa – podkreśla trener Moliński.

Victoria, żeby zrealizować cel, wzmacnia kadrę zespołu. – Pozyskaliśmy kilku nowych zawodników, zobaczymy, jakie transfery uda się jeszcze przeprowadzić – mówi Piotr Moliński. – Cieszy to, że do regularnych treningów wrócił **Damian Ścibior**, a coraz lepiej radzą sobie **Robert Kazubski** i **Kamil Sawa**. Jest z nami Amerykanin **Ezana Kashay**, 26-letni napastnik, który testował się w kilku polskich klubach, m.in. Olimpii Elbląg. Zawodnik ciekawy, potrafiący znaleźć się w sytuacji strzeleckiej. Liczymy, że będzie naszym wzmocnieniem. On sam chce się wypromować i pójść grać wyżej. Poza tym, od jakiegoś czasu w prowadzeniu drużyny pomaga mi trener **Mariusz Sawa**, którego syn gra w naszym zespole. Razem pchamy ten wózek i myślę, że wszystko zmierza w dobrym kierunku. Zespół potrzebuje też świeżego spojrzenia od strony szkoleniowej – dodaje P. Moliński. **(r)**

KLUB SPORTOWY
VICTORIA ŻMUDŹ
22-114 Żmudź, Żmudź Kolonia nr 2/5,
barwy żółto-niebieskie, rok założenia – 1989.

Prezes – **Dariusz Czarnota**, wiceprezes – **Jacek Raczkiewicz**. Trener – **Piotr Moliński**, II trener – **Mariusz Sawa**, kierownik drużyny – **Dariusz Czarnota**.

KADRA

Bramkarze: Marcin Zapał (30), Damian Kruczek (24), Mateusz Seniuk (18).
Obrońcy: Robert Kazubski (31), Damian Ścibior (27), Kamil Przychodzień (25), Wojciech Skowronek (19), Daniel Brzozowski (21), Maciej Misiurek (16), Kacper Persona (21), Łukasz Bartnik (26), Igor Paskiv (32), Tomasz Pogorzelec (27).
Pomocnicy: Aleksander Flis (21), Kamil Sawa – kapitan (36), Jakub Sawa (20), Wojciech Stańczykowski (29), Damian Kasprzycki (30), Dawid Pikul (24), Kamil Ostrowski (17), Michał Kuczyński (28), Miłosz Kusy (17), Erwin Sobiech (33).
Napastnicy: Piotr Lecki (21), Ezana Kashay (26), Szymon Bielecki (23).
Ubyli: Jurij Furta – wrócił na Ukrainę, Jakub Fronc – trenuje z Unią Białopole.
Przybyli: Kruczek z Polesia Kock, Misiurek z Avii Świdnik, Bartnik z Włodawianki, Pikul z Lublinianki, Ostrowski z POM Iskra Piotrowice, Kusy z zespołu juniorów, Kashay z Virginia Beach FC.

Sezon po sezonie

2010/2011 –	Klasa „A" –	1 miejsce,	58 pkt., bramki 88-32
2011/2012 –	Klasa „O" –	1 miejsce,	63 pkt., bramki 93-51
2012/2013 –	IV liga –	4 miejsce,	43 pkt., bramki 53-56
2013/2014 –	IV liga –	6 miejsce,	49 pkt., bramki 64-50
2014/2015 –	IV liga –	10 miejsce,	41 pkt., bramki 44-55
2015/2016 –	IV liga –	7 miejsce,	42 pkt., bramki 53-56
2016/2017 –	IV liga –	13 miejsce,	39 pkt., bramki 50-65
2017/2018 –	IV liga –	12 miejsce,	24 pkt., bramki 32-76
2018/2019 –	IV liga –	8 miejsce,	45 pkt., bramki 49-47
2019/2020 –	IV liga –	12 miejsce,	18 pkt., bramki 20-30

Ekspert ocenia

Andrzej Krawiec – Solidna drużyna, w której jak zwykle jest sporo zmian. Na pewno dziś trudno ocenić, czy pozyskani zawodnicy szybko wkomponują się w zespół, jednak jest w nim wielu już doświadczonych piłkarzy. Tacy gracze, jak choćby Ścibior, Sobiech, Paskiv czy pozyskany Pikul, a nawet napastnik z USA, plus gracze, którzy są w Victorii od jakiegoś czasu, mogą sprawić, że to będzie bardzo solidny czwartoligowy zespół. Ekipy, które będą grały o czołowe lokaty, nie mogą zlekceważyć Victorii, bo to się dla nich może źle skończyć. Widziałem sparing z Chełmianką i mimo porażki, Victoria pozostawiła po sobie dobre wrażenie. Według mnie ta drużyna nie powinna mieć żadnych problemów z zapewnieniem sobie utrzymania w czwartej lidze. Uważam nawet, że ma duże szanse na to, by wiosną razem z Kłosem Gmina Chełm zagrać w grupie mistrzowskiej.

Victoria jesienią u siebie

2 sierpnia (niedziela) g. 18.00	**Victoria – Gryf Gmina Zamość**
8 sierpnia (sobota) g. 16.00	**Victoria – Granit Bychawa**
15 sierpnia (sobota) g. 15.00	**Victoria – Świdniczanka**
29 sierpnia (sobota) g. 16.00	**Victoria – Łada Biłgoraj**
12 września (sobota) g. 16.00	**Victoria – Kryształ Werbkowice**
26 września (sobota) g. 16.00	**Victoria – Kłos Gmina Chełm**
24 października (sobota) g. 14.00	**Victoria – Tomasovia**
7 listopada (sobota) g. 13.00	**Victoria – Grom Różaniec**
14 listopada (sobota) g. 12.00	**Victoria – Huczwa Tyszowce**

eprasa.pl a800492b7b

GABINET STOMATOLOGICZNY
lek. dent. Dorota Paradowska Kędzierawska
Chełm, ul. K. Kurpińskiego 12; tel. 82 565 80 11

Szanowni Państwo! Wznawiamy działalność. Jesteśmy w pełni przygotowani do bezpiecznego przyjmowania pacjentów w obecnej sytuacji epidemicznej. Wprowadziliśmy procedury uwzględniające zalecenia Ministerstwa Zdrowia, Polskiego Towarzystwa Stomatologicznego. Wizyty umawiamy wyłącznie po wcześniejszym kontakcie telefonicznym.

Leczenie zachowawcze · Endodoncja · Protetyka · Terapia ozonem · Profilaktyka
(skaling, piaskowanie, lakierowanie, lakowanie)

ZAPRASZAMY poniedziałek, środa, piątek w godz. 9 - 17; wtorek i czwartek w godz. 11 - 19 polub nas na

APARATY SŁUCHOWE EUROSŁUCH

Eurosłuch Aparaty Słuchowe oferuje:
- badania słuchu
- szeroki wybór aparatów słuchowych renomowanych firm
- wizyty domowe
- sprzedaż ratalna
- możliwość wypożyczenia aparatów słuchowych i przetestowania w warunkach domowych
- pomoc w uzyskaniu dofinansowania NFZ i PCPR

PROMOCJA!!! Dla wszystkich użytkowników aparatów słuchowych, którzy odwiedzą nasz punkt do dnia 31 lipca 2020 r. i będą posiadali przy sobie ten kupon - Baterie Ultima Plus do aparatów słuchowych w cenie 5 zł za opakowanie (maksymalny zakup do 3 opakowań).

Chełm, Plac Kupiecki 10, tel. 512 365 119
Czynne: od poniedziałku do piątku: 8.00 - 16.00

PODOLOG
SPECJALISTA OD CHORÓB STÓP I PAZNOKCI
ZAJMUJĄCY SIĘ MIĘDZY INNYMI:
- Wracającymi paznokciami
- Odciskami
- Modzelami
- Pękającymi piętami
- Leczeniem grzybicy
- Leczeniem nadpotliwości stóp

możliwość dojazdu do osób starszych
Chełm ul. Popiełuszki 9
Małgorzata KRÓLCZYK tel. 534 137 723
Dorota JANCZAREK tel. 727 487 722

MED Pielg NZOZ PIELG-MED Centrum Rehabilitacji

- REHABILITACJA KOMPLEKSOWA
  Kinezyterapia - Fizykoterapia
  Laser wysokoenergetyczny - Fala uderzeniowa
- KRIOKOMORA
- MASAŻ
- SKLEP MEDYCZNY
- MOBILIZACJA
- REHABILITACJA DOMOWA
- SZKOŁA ZDROWYCH PLECÓW

INDYWIDUALNA PRACA Z PACJENTEM
KONSULTACJA W CENIE - NOWOCZESNY SPRZĘT - PAKIETY REHABILITACYJNE

Chełm, ul. Hrubieszowska 9
Tel.: 82 565 50 65
Godziny otwarcia: Poniedziałek - Piątek: 07:30 - 18:30
www.pielg-med.pl

Indywidualna Specjalistyczna Praktyka Ortodontyczna
lek. stom. Paweł Maciejczak
specjalista ortodonta
Nowoczesne metody leczenia wad zgryzu
Chełm, ul. Piłsudskiego 11a
poniedziałek-środa-piątek
tel. 082 / 563 02 71

PRACOWNIA PROTETYCZNA
tech. dent. Jadwiga Branecka-Kania
WYKONAWSTWO I NAPRAWA PROTEZ
poniedziałek – piątek 10.00 -16.00
Chełm, Plac Kupiecki 10 (II piętro)
tel. 606-902-148

Novena Clínica

lek. med. Piotr Kiwiński
specjalista chirurg-onkolog

lek. med. Mariusz Nieróbca
specjalista chirurgii ogólnej

lek. med. Rafał Domagała
specjalista chirurgii ogólnej

lek. med. Maciej Siembida
lekarz medycyny estetycznej

lek. med. Andrei Elikau
otolaryngolog

CHIRURGIA
- OPERACJE PRZEPUKLIN
- OPERACJE STULEJKI, PLASTYKA NAPLETKA
- OPERACJE WODNIAKA JĄDRA
- OPERACJE GUZKÓW PIERSI
- USUWANIE ZNAMION I NOWOTWORÓW SKÓRY
- WYCINANIE WRASTAJĄCYCH PAZNOKCI
- USUWANIE BRODAWEK, ODCISKÓW
- USUWANIE KASZAKÓW, TŁUSZCZAKÓW
- KOREKTA BLIZN, „WSZYWKI"
- I WIELE INNYCH...

PROKTOLOGIA
- LASEROWE USUWANIE ŻYLAKÓW ODBYTU (HEMOROIDÓW)
- SZCZELINY ODBYTU
- „GUMKOWANIE" ŻYLAKÓW ODBYTU

CHOROBY ŻYŁ
- OPERACJE ŻYLAKÓW KOŃCZYN DOLNYCH - SYSTEM FLEBOGRIF, LASER CELON
- NIEWYDOLNOŚĆ ŻYLNA
- OWRZODZENIA KOŃCZYN
- SKLEROTERAPIA - ZAMYKANIE ŻYLAKÓW, NACZYNEK

LARYNGOLOGIA
- LECZENIE CHRAPANIA
- LECZENIE KRWAWIENIA NOSOWEGO
- USUWANIE ZMIAN SKÓRNYCH ORAZ ZMIAN ŚLUZÓWKI JAMY USTNEJ, GARDŁA, NOSA
- PLASTYKA WĘDZIDEŁKA JĘZYKA/ WARGI GÓRNEJ
- NASTAWIANIE ZWICHNIĘCIA ŻUCHWY
- PUNKCJA ZATOKI SZCZĘKOWEJ
- NACINANIE ROPNIA, KRWIAKA UCHA, GARDŁA, NOSA
- USUWANIE CIAŁA OBCEGO UCHA, GARDŁA, NOSA
- ZDEJMOWANIE SZWÓW Z RAN POOPERACYJNYCH LARYNGOLOGICZNYCH ORAZ STOMATOLOGICZNYCH
- USUWANIE WOSKOWINY Z USZU

MEDYCYNA ESTETYCZNA
- TOKSYNA BOTULINOWA „BOTOX"
- KWAS HIALURONOWY „RESTYLANE" – POWIEKSZANIE UST, KOREKTA ZMARSZCZEK
- OSOCZE BOGATOPŁYTKOWE – „WAMPIRZY LIFTING"
- MEZOTERAPIA I MIKRONAKŁUWANIE
- AUTOLOGICZNY PRZESZCZEP TŁUSZCZU I KOMÓREK MACIERZYSTYCH
- LASER FRAKCYJNY CO2 – KOREKTA ZMARSZCZEK, BLIZN, ROZSTĘPÓW
- NICI LIFTINGUJĄCE, PEELINGI MEDYCZNE
- LECZENIE NADPOTLIWOŚCI
- I WIELE INNYCH...

KOSMETOLOGIA
- DEPILACJA LASEROWA – LASER LIGHT SHEER
- ZABIEGI PIELĘGNACYJNE, ODMŁADZAJĄCE, OCZYSZCZAJĄCE
- OCZYSZCZANIE MANUALNE TWARZY
- MEZOTERAPIA BEZIGŁOWA I MIKROIGŁOWA
- PEELING KAWITACYJNY, KWASY
- MANICURE, PEDICURE
- STYLIZACJA RZĘS I BRWI

www.novenaclinica.pl
rejestracja@novenaclinica.pl
ul. Szpitalna 37
22-100 Chełm
691 98 45 45
Zapraszamy pon.- pt. 10:00 -18:00

GABINET ZDROWIA PSYCHICZNEGO
Lek. med. Piotr Skubis
Specjalista psychiatra
Specjalista terapii środowiskowej
Psychoterapeuta
Chełm, ul. Mickiewicza 41
tel. 606 255 456
przyjmuje w poniedziałki od godz. 15^{00}
(także wizyty domowe)

GABINET ZDROWIA PSYCHICZNEGO
Przychodnia Centrum
Dr n. med. Marek Daniłosio
specjalista psychiatra, psychoterapeuta
22-100 Chełm, ul. Szpitalna 47, tel. 82 569 90 10, 82 569 90 11
www.przychodniacentrum.com

Gabinet Chirurgii Ogólnej i Proktologicznej
lek. Rafał Domagała
SPECJALISTA CHIRURG
Chełm, ul. Szpitalna 37/ Novena Clinica
Czynny w środy 15.30 - 19.30
Rejestracja tel.: 691 984 545
www.chirurg-chelm.pl

LEK. TOMASZ WOJEWODA
SPEC. GINEKOLOG - POŁOŻNIK
KOMPLEKSOWA OPIEKA POŁOŻNICZA-GINEKOLOGICZNA
USG, KTG, cytologia
Przyjmuje poniedziałek 16.00-18.00
Chełm, ul. Wołyńska 32
REJESTRACJA
tel. 82 563 13 53, 82 565 13 53

AOB medycyna estetyczna
dr Alicja Ożóg Brzozowiec

drobna zmiana WIELKIE EFEKTY
- LECZENIE TRĄDZIKU
- ZABIEGI ODMŁADZAJĄCE
- USUWANIE ZMIAN
- BIOREWITALIZACJA
- MIKRODERMABRAZJA
- MEZOTERAPIA
- LIPOSONIX
- ULTHERAPY
- ZABIEGI LASEREM FRAKCYJNYM
- OSOCZE BOGATOPŁYTKOWE

rejestracja telefoniczna: 501 188 060
Chełm: ul. Zachodnia 37
Lublin: ul. Strzembosza 11
www.aobmedycynaestetyczna.pl

82 540 80 51 luxmedlublin.pl CENTRUM LUXMED MEDYCZNE
- Rehabilitacja, USG
- Lekarze Specjaliści
- Badania Diagnostyczne
- Holter ciśnieniowy, EKG

Chełm Plac Kupiecki 12
Zapraszamy do naszych punktów pobrań
ul. Szymanowskiego 6 ul. Piłsudskiego 11B

DIAGNOSTYKA laboratoria medyczne ...więcej niż wynik
www.diagnostyka.pl
Największa sieć laboratoriów medycznych w Polsce ...blisko Ciebie
Zapraszamy do Punktów Pobrań w Chełmie:
Al. 3-go Maja 22 (lok. 3) godz. pracy pn-pt 7.30-11.00 sob. 8.00-11.00
ul. Lubelska 66 godz. pracy pn-pt 7.30-11 oraz 15.00-17.00

eprasa.pl a800492b7b

Krasnystaw skazany na komary

Kąsały, kąsają i będą kąsać. Władze miasta Krasnystaw przyznają, że w walce z komarami są bezsilne.

Od kilkunastu dni mieszkańcy Krasnegostawu nerwowo machają rękami. Wszystko przez plagę komarów, jaka nawiedziła miasto. Niektórzy nie wytrzymali i z prośbą o interwencję zwrócili się do lokalnych władz. Niestety, na nic to się zdało.

- W związku z licznymi sygnałami ze strony mieszkańców dotyczącymi dużej uciążliwości, jaką stwarzają komary, informujemy, że miasto nie ma możliwości przeprowadzenia odkomarzania na terenach, których nie jest właścicielem - czytamy na stronie internetowej urzędu miasta Krasnystaw. - W odniesieniu do nieruchomości miejskich odkomarzanie nie przyniosłoby oczekiwanego rezultatu, ze względu na niewielkie powierzchnie poszczególnych działek, jak również sąsiedztwo terenów zielonych nie objętych odkomarzaniem. Skuteczność zabiegu jest największa i zapewnia dłuższą ochronę przed nawrotem owadów, jeżeli obejmuje jak największą powierzchnię - dowiadujemy się. **(k)**

ŻÓŁKIEWKA. Przestępca gospodarczy namierzony

W ostatni czwartek krasnostawscy policjanci na terenie gminy Żółkiewka zatrzymali poszukiwanego 40-latka. Mężczyźnie grozi 3 lata więzienia za przestępstwa gospodarcze.

- Wczoraj policjanci z wydziału kryminalnego krasnostawskiej komendy zatrzymali na terenie gminy Żółkiewka 40-latka. Mężczyzna poszukiwany był przez Sąd Rejonowy w Krasnymstawie do odbycia kary pozbawienia wolności w wymiarze 3 lat. 40-latek ma na swoim koncie różne przestępstwa gospodarcze. Jeszcze wczoraj prosto z policyjnego aresztu trafił do Zakładu Karnego w Zamościu - powiedziała nam w ostatni piątek **Jolanta Babicz**, rzecznik krasnostawskiej policji. **(k)**

Izbica uratowała bociana

Brawo! Mieszkańcy gminy, urzędnicy i strażacy uratowali życie boćka, który w trakcie burzy roztrzaskał się z gniazdem o ziemię.

Ubiegłotygodniowa, niedzielna burza spowodowała, że w Izbicy gniazdo oraz znajdujący się w nim bocian spadły na ziemię. - Dzięki zaangażowaniu i pomocy niesionej przez mieszkańców, pracowników urzędu gminy oraz Państwowej Straży Pożarnej z Krasnegostawu, miejsce zostało zabezpieczone, a bocian przetransportowany do Lecznicy Weterynaryjnej w Tarnogórze, gdzie został zbadany. Po opatrzeniu okazało się, że bocianowi nic nie dolega, co zobaczyć można na zamieszczonych poniżej zdjęciach - pochwaliły się władze gminy Izbica. **(k)**

SIENNICA RÓŻANA
Akwarelowe cuda

Centrum Kultury w Siennicy Różanej zorganizowało warsztaty z malarstwa akwarelowego. Pod okiem wykwalifikowanych instruktorów powstało wiele ciekawych prac. W zajęciach wzięły udział: **Renata Banach**, **Maria Przysiężniak**, **Kinga Miszczak**, **Dominika Klim**, **Karolina Kuźmicka**, **Jagoda Okoń**, **Weronika Nowińska**, **Emilia Kalinowska** oraz **Dorota** i **Lena Ptak**. **(k)**

SIENNICA RÓŻANA
Czekali, czekali, aż się doczekali

Trwają prace nad kolejną inwestycją powiatu krasnostawskiego - modernizacją fragmentu drogi powiatowej w miejscowości Wierzchowiny w gminie Siennica Różana.

- Prace przebiegają zgodnie z planem, dlatego wkrótce skończą się utrudnienia w ruchu, a mieszkańcy będą mogli korzystać z nowej nawierzchni odcinka, na którego remont czekali wiele lat - mówi **Tomasz Kliszcz** ze starostwa powiatowego w Krasnymstawie. W ramach inwestycji przebudowywany jest odcinek drogi o długości ponad 400 m. - Przewidziany zakres prac obejmuje remont nawierzchni, która zostanie dodatkowo poszerzona, wykonanie chodnika z kostki brukowej, a także przebudowę i odnowienie przepustów, zjazdów, odwodnienia drogi, rowów przydrożnych, barier ochronnych oraz oznakowanie drogi - wylicza Kliszcz. Wykonawcą robót jest Przedsiębiorstwo Wielobranżowe „Sadex" z Sitna. **(k)**

KRASNYSTAW. Nie chciał dmuchnąć

Godną pochwały postawą wykazał się mieszkaniec Krasnegostawu, który udaremnił dalszą jazdę mężczyźnie, który wjechał w barierkę ochronną. 43-latek z gminy Krasnystaw najprawdopodobniej był pijany.

Policjanci wyjaśniają okoliczności ujęcia obywatelskiego 43-latka z gminy Krasnystaw, który najprawdopodobniej pod działaniem alkoholu kierował Fordem. - Mężczyzna na jednej z ulic miasta wjechał w barierki ochronne. Zatrzymał go 19-latek z Krasnegostawu, który widząc dość nietypowo stojący samochód, a w środku mężczyznę siedzącego za kierownicą, którego stan wskazywał na to, że może być nietrzeźwy, wyjął kluczyki ze stacyjki i powiadomił policję - mówi **Jolanta Babicz**, rzecznik krasnostawskiej policji. 43-latek odmówił poddania się badaniu na zawartość alkoholu w wydychanym powietrzu, wobec czego została pobrana od niego krew. Jeżeli wynik badania potwierdzi, że mieszkaniec gminy Krasnystaw kierował po alkoholu, grozi mu kara do 2 lat pozbawienia wolności. **(k)**

GMINA KRASNYSTAW
Nie ma prawka, rozbił trzy auta

Chwila nieuwagi i jedna osoba wylądowała w szpitalu, a trzy auta zostały roztrzaskane. Do kolejnego groźnego zdarzenia doszło w Tuligłowach pod Krasnymstawem.

Do wypadku doszło na drodze krajowej nr 17 w miejscowości Tuligłowy w piątek tuż przed godz. 9.00. - Jadący saabem 21-latek z gminy Stary Zamość nie zachował bezpiecznej odległości od poprzedzającego go pojazdu, w efekcie czego wbił się w forda, którym jechała 32-latka ze Świdnika - opowiada **Jolanta Babicz** z krasnostawskiej policji. Ford odbił się i uderzył jeszcze w citroena, którym podróżował 37-latek z Lublina. Obu mężczyznom nic się nie stało, 32-letnia kierująca trafiła do szpitala w Krasnymstawie, gdzie przeszła badania. - Na szczęście i jej nic poważnego się nie stało. Okazało się za to, że sprawca kolizji, 21-latek z gminy Stary Zamość, nie ma uprawnień do kierowania pojazdami mechanicznymi. Za swój wyczyn odpowie przed sądem - dodaje Babicz. **(k)**

GMINA KRASNYSTAW
Jak się pozbyć starych opon i elektrośmieci

W gminie Krasnystaw rozpoczęła się kilkutygodniowa mobilna zbiórka odpadów wielkogabarytowych, starych opon i elektrośmieci. Mieszkańcy nie muszą ich nigdzie wywozić, wystarczy, że w dniu zbiórki wystawią je rano w wyznaczonych miejscach.

Od 21 lipca do 27 sierpnia firma, wynajęta przez gminę Krasnystaw, odbiera m.in.: opony samochodowe, rowerowe i motocyklowe (z wyłączeniem opon rolniczych i ciężarowych).

- Można oddać również: stare łóżka, fotele, wersalki i inne meble oraz zużyty kompletny sprzęt elektryczny i elektroniczny, w tym na przykład telewizory, lodówki czy sprzęt komputerowy - mówi **Edyta Gajowiak-Powroźnik**, wójt gminy Krasnystaw.

Organizatorzy zbiórki przypominają, że do odpadów wielkogabarytowych nie zalicza się: wyposażenia łazienek i toalet np. wanien, muszli toaletowych, spłuczek, umywalek czy kabin prysznicowych, odpadów poremontowych, w tym gruzu, płytek, grzejników, stolarki budowlanej czy rynien oraz części samochodowych, m.in.: foteli, drzwi, zderzaków czy szyb, które trzeba przekazywać do stacji demontażu pojazdów. - Mieszkańcy z zabudowy zagrodowej i jednorodzinnej powinni ustawić odpady w pasie drogowym przy posesji, a w zabudowie wielorodzinnej, na przykład osiedli: Cukrowni, Białka i Chaber, przy miejscach gromadzenia odpadów, czyli stanowiskach z kontenerami. Trzeba to zrobić najpóźniej do godz. 7:15 w dniu zbiórki w danej miejscowości - dodaje. Szczegółowy harmonogram akcji jest dostępny na stronie: www.krasnystaw.ug.gov.pl. **(k)**

eprasa.pl a800492b7b

NIERUCHOMOŚCI

TŁUMACZENIA PRZYSIĘGŁE - języki świata -

Biuro Obsługi Prawnej „VETO”

Chełm, ul. Lwowska 59 (koło ChSM),
tel. 82 562 11 46, 609 44 70 80, godz. 9⁰⁰-17⁰⁰
www.nieruchomosci-veto.gratka.pl e-mail:nieruchomosci-veto_xl@wp.pl

OPINIE O WARTOŚCI – WYCENY

Wybrane oferty:

1.M-3, 37m2, 4 piętro, ciemna kuchnia, os. Dyrekcja, c: 120.000; możliwa zamiana na M-2, parter – 2 piętro

2.Mieszkanie w bloku kolejowym 49m2, 1 piętro, media miejskie, nowe okna, wolne, os. Dyrekcja Górna, c: 185.000;

3.Mieszkanie w kamienicy bezczynszowej o pow. 49m2 w tym salon z aneksem kuchennym , sypialnia z garderobą, łazienka z wc, 1 piętro, stan deweloperski, wszystkie media miejskie, Centrum Chełma, c: 189.000;

4.Mieszkanie 2 pokojowe w kamienicy bezczynszowej 49m2, po remoncie generalnym, parter, wszystkie media miejskie, Centrum Chełma, c: 215.000;

5.Mieszkanie 60m2 w tym pokój połączony z kuchnią, 3 sypialnie, ł z wc, parter, os. Dyrekcja, c: 299.000;

6.M-4, 62m2, parter, meble w zabudowie w cenie, os. XXX-lecia, c: 265.000;

7.M-4, 62m2, 4 piętro, os. Kościuszki, c: 150.000; - możliwa zamiana na M-3

8.M-4, 62m2, 4 piętro, wolne, ul. Droga Męczenników, c: 215.000 – do neg.

9.Dom 1/2 bliźniaka 120m2, piętrowy, po remoncie, działka 348m2, bud. gospodarczy, os. Rejowiecka, c: 375.000;

10.Dom 1/2 bliźniaka parterowy z poddaszem użytkowym, o pow. 165m2, podpiwniczenie mieszkalne, garaż w bryle budynku. Działka pow. 653m2 ogrodzona, zagospodarowana, osiedle Cementownia, c: 475.000; - do negocjacji

11.Dom piętrowy, ocieplony 160m2, + podpiwniczenie 60m2. Możliwość zamieszkania 2-óch rodzin. Działka gruntu 726m2 ogrodzona, zagospodarowana. Na działce budynek gosp. 60m2 połączony z bud. mieszkalnym. Możliwość prowadzenia działalności gosp. os. Rejowiecka-Włodawska, c: 490.000;

12.Dom wolno stojący piętrowy 400m2, możliwość zamieszkania dwóch rodzin (dwa niezależne wejścia), doskonały na działalność, działka 1500m2, dużo nasadzeń, basen, os. Hrubieszowska, c: 495.000;

13.Dom wolno stojący piętrowy 180m2, działka 3655m2 os. Zachód, możliwość prowadzenia działalności gosp., c: 500.000; - możliwość podziału

14.Dom wolno stojący parterowy z poddaszem użytkowym 223m2, rok bud. 2004, działka 2059m2 c: 546.000;

15.Dom wolno stojący parterowy z poddaszem użytkowym 165m2, garaż 1- stan w bryle budynku, rok bud. 2008, działka 750m2 zagospodarowana, kostka brukowa, okolice ul. Metalowej, c: 695.000;

16.Nieruchomość: działka gruntu o pow. 3600m2, budynek mieszkalny piętrowy 224m2, budynki użytkowe, murowane o łącznej pow. 300m2, przystosowane do prowadzenia działalności gospodarczej, os. Bazylany, c: 1.500.000;

17.Lokal użytkowy 60m2 w podpiwniczeniu budynku - 3 pomieszczenia, wc. Ogrzewanie z sieci miejskiej. Doskonała inwestycja pod wynajem, Centrum Chełma, Al. Żołnierzy I AWP (k. głównej poczty) c: 39.500;- do negocjacji

18.Lokal użytkowy 66m2, parter, szyby antywłamaniowe, alarm, Centrum handlowe, c: 365.000;

19.Lokal biurowo - usługowy 137m2 (4 pomieszczenia, wc z łazienką, odrębne wc) 1 piętro, po remoncie, pełne media (c.o. miejskie). Doskonała lokalizacja na biura, kancelarie, Centrum Chełma c: 595.000zł - możliwość wynajmu w cenie 3000zł /m-c

20.Budynek wolno stojący użytkowy 90m2 na całości podpiwniczony, działka 180m2, c: 70.000;

21.Budynek użytkowy, piętrowy 360m2, działka 364m2, dzielnica przemysłowa Chełma, c: 165.000;

22.Budynek parterowy, murowany w centrum Chełma 400m2, działka 600m2, c: 425.000;

23.Budynek komercyjny, parterowy na wysokim podpiwniczeniu mieszkalnym z możliwością adaptacji poddasza o łącznej pow. 220m2, działka 781m2, Centrum Chełma, doskonała lokalizacja - możliwość prowadzenia działalności gospodarczej, c: 540.000;

U nas kupisz projekt budowlany
taniej niż przez internet

24.Budynek komercyjny parterowy, murowany z cegły o pow. 953m2, działka 4289m2, piękne starodrzewy, w cenie projekt budowlany przebudowy i zmiany sposobu użytkowania budynku na niepubliczny zakład opieki zdrowotnej, zakład odnowy biologicznej oraz mieszkania, Chełm, c: 590.000; do negocjacji

25.Budynek komercyjny, murowany składający się z 6 segmentów po 130m2 każdy, sala sprzedażowa, monitoring, działka 0,25ha. Na działce drugi budynek murowany 200m2, doskonała lokalizacja, Chełm, c: do uzgodnienia

Mieszkanie 3 - pokojowe o pow. 56m2, 4 piętro, nowe okna, glazura i terakota. Mieszkanie wolne – do zamieszkania od zaraz, osiedle XXX-lecia, **c: 177.000**;

26.Budynek mieszkalno - usługowy o łącznej 780m2, 3- kondygnacyjny, położony w samym centrum Chełma, działka 550m2, doskonała oferta dla inwestorów.

27.Działka usługowa o pow. 1,003ha, w planie - pod składy i magazyny, dzielnica przemysłowa Chełma, przy asfalcie, media, ul. Okszowska, c: 500.000;

28.Działka komercyjna o pow. 3000m2 położona przy głównej ulicy miasta o natężonym ruchu, zabudowana budynkami usługowo-handlowymi o łącznej pow. 456m2, doskonała lokalizacja dla potencjalnego inwestora na prowadzenie działalności gospodarczej, c: 1.230.000;

29.Działka usługowa 7000m2, ogrodzona siatką, brama wjazdowa, przeznaczona pod usługi, składy, zabudowa przemysłowa, c: 40zł/m2

30.Dzialka budowlano-usługowa 3064m2, możliwość podziału, doskonała lokalizacja, os. Rejowiecka, c: 140zł/m2

31.Działka budowlana 1714m2, ul. Wygon, c: 50.000;

32.Działka budowlana 1600m2, ul. Jarzębinowa, c: 104.000;

33.Działka budowlana 1599m2, ul. Wygon, c: 36.000;

34.Działka budowlana 1506m2 (szer. 24m), Chełm, c: 55.000;

35.Działka budowalana 1434m2, ul. Wiercieńskiego, os. Bazylany, c: 85zł/m2

36.Działka usługowa 1127m2 wg planu pod składy, magazyny, hurtownie, ul. Wygon, c: 30.000;

37.Działka budowlana 1092m2 (szer. 26,50m) lub pow. 1314m2 (szer. 22,50m) położone obok siebie, media, ul. Wygon, c: 65zł/m2

38.Działka budowlana 1089m2, projekt w cenie, ul. Majdan – Zawadówka, c: 50.000;

39.Działka budowlana 1082m2, ul. Prusa, c: 65.000;

40.Działki budowlane od 1000m2 media: woda, prąd, Wolwinów, c: 85zł/m2

41.Atrakcyjne działki budowlane o pow. po 940m2, kształt zbliżony do kwadratu, media w ulicy os. Wolwinów, c: 65zł/m2

42.Działka budowlana 900m2, asfalt, os. Bazylany, c: 150zł/m2

43.Dzialka budowlana 800m2 (szer. 17m), Wolwinów, c: 55.000;

44.Działka budowlana 429m2, os. Zachód, c: 40.000;

45.Działka komercyjna – pod budownictwo wielorodzinne 5200m2, media przy działce, os. Zachód, c: 550.000;

gmina Chełm

1.Dom parterowy murowany 50m2 do rozbiórki lub generalnego remontu, działka 6600m2, c: 100.000;

2.Dom parterowy z poddaszem, drewniany 110m2, garaż 3- bramy wjazdowe o pow. 200m2, działka 20a, c: 268.000;

3. Dom wolno stojący parterowy z poddaszem użytkowym 260m2 w pełni wykończony, rok budowy 2001, działka 3000m2 ogrodzona, komfortowo zagospodarowana, liczne nasadzenia, dzielnica willowa, c: 1.100.000;

4.Działka komercyjna przy głównej drodze wylotowej na Lublin o pow. 1,33ha (szer. 86m) Doskonała oferta dla inwestora, c: 74zł/m2

5.Dwie działki usługowe o pow. po 3500m2 położone obok siebie. Trasa Chełm – Lublin, Janów, c: 74zł/m2

6.Działka budowlana o pow. 3,30ha, doskonała lokalizacja na osiedle domków jednorodzinnych, ul. Balladyny Janów I, c: 43zł/m2 – możliwość podziału

7.Działka gruntu z prawem zabudowy 3100m2, c: 49.000;

8.Działka gruntu 2400m2, malowniczo położona z widokiem na panoramę Chełma, możliwość rekreacji, blisko las, budynek, gosp., obrzeża Chełma, c: 49.000;

9.Działka budowlana 2400m2, przy lesie, Podgórze k. Janowa, c: 90.000;

10.Działka budowlana 2000m2 (szer. 30m), media, liczne nasadzenia, Srebrzyszcze, c: 60.000;

11.Działka budowlana 2000m2, asfalt, media, Janów I , c: 150.000;

12.Działka budowlana 1500m2, Okszów, asfalt, media, c: 75.000;

13.Dzialki budowlane o pow po 1260m2, Strupin Duży, c: 40zł/m2

14.Działka budowlana 1225m2, wśród zabudowy, Janów I, c: 65.000;

15.Działka budowlana 1064m2 ul. Bazylany, Pokrówka, c: 82zł/m2

16.Działki budowlane od 1000m2, Żółtańce Kol., c: 75.000; /działka

17.Atrakcyjne działki budowlane o pow. od 1000m2, ul. Pana Tadeusza, ul. A. Mickiewicza - Janów I, cena od 43zł/m2

18.Działki budowlane o pow. od 892m2, położone na nowo powstałym osiedlu domków jednorodzinnych, media, Okszów, c: od 60zł/m2

19.Działki budowlane od 722m2, Staw, c: 25zł/m2

gmina Dorohusk

1. Grunt rolny o łącznej pow. 2,25ha (przeliczeniowych 1,53ha) w 3 kawałkach, c: 18.000;

2. Dom wolno stojący parterowy z poddaszem użytkowym o pow. 135m2, rok budowy 2008, działka 1600m2 ogrodzona, c: 285.000;- do negocjacji

gmina Dubienka

1. Dom murowano-drewniany 55m2, działka 2600m2, ogrodzona, c: 110.000;

2. Grunt rolny 13,29ha w jednym kawałku, położony na terenie Strzeleckiego Parku Krajobrazowego, c: 15.000zł/ha - do neg.

gmina Gorzków

1. Działka rolno-budowlana 4700m2, media, asfalt, Wielkopole, c: 60.000;

Krasnystaw

1. Budynek wolno stojący o funkcji komercyjnej 350m2, parter na całości przeznaczony pod usługi i handel, na piętrze zlokalizowane są 2 lokale mieszkalne o łącznej pow. 150m2, działka gruntu z możliwością rozbudowy, Centrum Krasnegostawu, c: 1.340.000;

2. Dom wolno stojący parterowy 73m2 (salon połączony z kuchnią, 2 sypialnie, łazienka z wc) stan deweloperski, żaluzje antywłamaniowe, działa 1900m2 częściowo ogrodzona, c: 370.000;

gmina Kamień

1.Trzy działki budowlane po 1500m2, blisko las, zalew, Natalin, c: 42.000;/ działka;

2.Działka budowlana 2909m2 z możliwością podziału na dwie działki po 1450m2, centrum, c: 40zł/m2

3.Działka rolno - budowlana 8600m2 przy drodze asfaltowej, c: 79.900;

4.Działka budowlana 1,40ha położona przy głównej drodze, wszystkie media w drodze, c: 18zł/m2 – możliwy podziału;

gmina Kraśniczyn

1. Działka komercyjna o pow. 2,16ha, w części wybetonowana, stacja trafo w odległości ok. 100m, przy drodze asfaltowej, c: 200.000;

Nie znasz wartości rynkowej? ZADZWOŃ Pomyłki są zbyt drogie!

gmina Rejowiec

1. Dom wolno stojący parterowy, murowany 120m2, działka 1 ha, przy drodze asfaltowej, c: 197.000;

2. Grunt rolny o łącznej pow. 2,94ha, Wólka Kańska, c: 35.000;

3. Atrakcyjne działki budowlane o pow. od 826m2 – 1079m2 położone na nowo powstałym osiedlu domków jednorodzinnych, media, ul. Polna / Wschodnia, Rejowiec Fabryczny, c: 32zł/m2

gmina Ruda Huta

1. Grunt leśny 0,74ha (sosna, brzoza, olsza) wiek 55 lat, c: 25.000;

2. Grunt rolny 2,80ha, w części staw, lasek,. c: 55.000;

3. Łąka 1,22ha c: 25.000;

Siennica Różana,

1. Działka budowlana 4700m2, przy drodze asfaltowej, wkoło zabudowa jednorodzinna, c: 85.000;

2. Las mieszany o pow. 2800m2, wiek ok. 100 lat, c: 5.500;

gmina Siedliszcze

1. Dom wolno stojący piętrowy, murowany 160m2, działka 4900m2, budynki gospodarcze, doskonała lokalizacja na agroturystykę, 300m od zalewu, c: 299.000;

gmina Wola Uhruska

1. Działka gruntu z prawem zabudowy 3200m2 (szer. 30m), przy drodze asfaltowej, 300 do rzeki Bug, końcem dotyka ściany lasu, przepiękna okolica, Zbereże, c: 65.000;

2. Dom wolno stojący murowany, parterowy 100m2, działka 1000m2, malownicza okolica, blisko rzeka Bug, c: 180.000; - do neg

3. Dom wolno stojący piętrowy 170m2, garaż w bryle budynku, rok budowy 1998, działka 785m2, budynek gosp., c: 285.000; - do negocjacji

gmina Żmudź

1. Dom parterowy drewniany 120m2, działka 1,20ha, budynki gospodarcze: obora, stodoła, przy drodze asfaltowej, c: 150.000; - do neg.

2. Dom wolno stojący drewniany, parterowy 136,50m2, działka 0,40ha ogrodzona siatką, końcem styka się z lasem, 2km od zalewu, c: 75.000;

gmina Włodawa

1. M-4, 50m2, 3 piętro, Włodawa c: 145.000;

2. Domek letniskowy parterowy drewniany 40m2, działka 364m2, Centrum Okuninki – Jezioro Białe, c: 250.000;

DO WYNAJĘCIA:

1.Magazyn 420m2, dzielnica przemysłowa, c: 4.000zł netto

2.Budynek użytkowy 400m2 w tym magazyn 130m2 wszelkie media, monitoring, plac ogrodzony, Chełm, c: 7.000zl netto

3.Budynek użytkowy parterowy z poddaszem 250m2, os. Dyrekcja, c: 5000zł + media

4.Lokal użytkowy w podpiwniczeniu 27m2, Centrum Chełma, c: 500zł (czynsz najmu) + 190zł koszty ekspl. + media

5.Lokal handlowy 56m2, parter, ul. Lubelska, c: 2600zł netto + media

6.Lokal użytkowy 60m2, 1 piętro, Centrum Chełma, c: 1200zł netto + media

7.Lokal użytkowy 60m2, parter, w nowo odrestaurowanej kamienicy w Centrum Chełma, możliwość regulacji powierzchni, c: 60zł/m2

9. Lokale użytkowe od 80m2 - 130m2 1 piętro w odrestaurowanej kamienicy, Centrum Chełma, doskonałe na dział. biurową, ul. Lubelska, c: od 20zł netto/m2 + media

11. Lokal użytkowy 90m2, parter, wejście bezpośrednio z chodnika, Chełm, c: 800zł + media

12. Lokal użytkowy 128m2, parter, centrum Chełma;

13. Lokal użytkowy na parterze kamienicy 204m2, możliwość adaptacji na gab. lekarskie, Centrum Chełma, c: 2800zł + media

Poszukujemy współpracowników do obsługi rynku nieruchomości na terenie miasta Chełm oraz powiatu krasnostawskiego i włodawskiego

Ogłoszenia drobne

AUTO KOMIS HIT
CHEŁM, UL. CHEMICZNA 11B
TEL: 505-379-192
www.hit-chelm.otomoto.pl

- FORD FOCUS 1.0 B 2014r, Wersja Titanium, Salon PL, Asystent Parkowania, c.31.900zł
- VW JETTA 1.6 TDI 105KM HIGHLINE, Salon PL, Bogata Opcja, Śliczna! c. 27.900zł
- MITSUBISHI LANCER 1.5 B 109KM 2010r, Pełen Serwis, Salon PL, c. 21.900zł
- FORD MONDEO 2.0 TDCi 150KM 2015r, Salon PL, Serwis, cena netto 36.300zł
- RENAULT MEGANE 1.5 dCi 90KM 2010r, NAVI, SalonPL, Ciekawa Opcja! c.17.900zł
- KIA RIO 1.4 CRDi 90KM 2015r, Salon PL, Ekonomiczny, Serwisowany, c.21.900zł
- RENAULT THALIA 1.2B 75KM, Salon PL, Bogata Opcja, Klima, Ekonomiczny, c.11.900zł
- VOLVO S60 2.4 GAZ CNG, Navi, Ciekawa Opcja, Gwarancja, Świetny Stan!, c.19.900zł
- BMW 320D 2.0D 143KM 2010r, Pełen Serwis, Perfekcyjny, Gwarancja, c.34.900zł
- AUDI A4 2.0 D 140KM 2008r, NAVI, Serwisowany, Ładne wnętrze, c.18.900zł
- MAZDA 6 2.0 D 140KM 2008r, Super Stan, Ciekawa Opcja, c.24.400zł

oraz 200 innych aut w ofercie - również z Importu
Codziennie nowe auta na placu

SPRZEDAM AUTO-MOTO

- Audi A3 8P 04r. S-line super wyposażenie 2,0tdi 140KM 290000km czarny 3d 14.000zł, tel. 531 032 465
- Audi A3, 1,8b+g 97r. 1.600zł, tel. 608 109 567
- Audi A3, 81 benz. kompletny siwy - tanio sprzedam na części, tel. 516 262 993
- BMW 530 XD, 3,0d M-pakiet 235 PS 4x4 skóra 10r. kombi 165000km automat fotele komfort, tel. 786 968 819
- BMW E39 czarny 2,5b+g 99r. 2 kpl. opon skórzane podgrzewane fotele 7.700zł, tel. 884 125 461
- BMW X3, 2,0d 200000km 06r. czarny bezwyp. przygot. do rejestracji po opłatach 27.500zł, tel. 515 089 521
- Chevrolet Aveo II, 1,2b 77000km 11r. st. bdb. 1wł. zadbany garażowany 17.500zł, tel. 518 075 560
- Citroen C3 Picasso exclusive 1,4b (łańcuszek) 09r. 240000km miesiąc w kraju st. bdb., tel. 725 507 799
- Daewoo Tico 99r. 123000km pierwszy właściciel st. db. 1.400zł, tel. 510 789 642
- Daihatsu Feroza 91r. 1,6b 95KM 7.500zł, tel. 605 829 549
- Fiat Seicento 1,1b 02/03r. jak nowy garażowany 99.000zł, tel. 504 559 168
- Fiat Uno Fire 110000km opłacony st. db. konserwowany zadbany czerwony, tel. 660 036 730
- Ford C-max 1,6b+g 06r. 10.500zł, tel. 531 503 992
- Ford C-max 1,6d 04r. bordowy po przeglądzie nowe hamulce rozrząd ubezp. do IX 20r. 7.000zł, tel. 504 364 830
- Ford Focus C-max srebrny tdci 06r., tel. 512 267 690
- Ford Mondeo 02r. 2,0d kombi czarny st. db. 2.600zł, tel. 720 952 912
- Ford Scorpio 95r. 2,0b+g ciemna śliwka zadbany 3.900zł, tel 601 169 899
- Hyundai i20 II hatchback 16r. 1,2crdi czarny, zamiana, tel. 511 957 999
- Mazda 5, 05r. 1,8b+g 2wł. 7os. hak relingi dachowe przegląd i ubezp. maj 2021r. 9.500zł, tel. 796 073 315
- Mazda 5, 05r. 2,0b af hak kamera klima van 7os. 4 koła zapasowe tylne drzwi rozsuwane 14.500zł, tel. 695 749 933
- Mercedes kl. B, 08r. 145000km czarny tapicerka skóra poj. 2,0, 109KM st. bdb. 18.000zł, tel. 603 370 277
- Mercedes kl. B, 08r. 145000km czarny tapicerka skórzana jasna 18.200zł, tel. 603 370 277
- Mercedes W210E 2,9td 97r. automat klima sprawna hak 4.090zł, tel. 695 040 204
- Nissan Micra 1,2, 14r. 101600km polski salon st. bdb. opony lato/zima serwisowany w ASO garażowany 25.000zł, tel. 883 856 907
- Opel Corsa 1,4b 05r. 230000km, super stan, bogate wyposażenie, 8.900zł, tel. 600 077 521
- Opel Corsa C, 05r. 1,3d granatowy 5d 4.800zł, tel. 511 957 999

KUPIĘ ZABYTKOWE MOTOCYKLE SAMOCHODY
LATA 1900-1990
SPRAWNE DO REMONTU
TEL. 505 379 192

Skup Aut
OSOBOWE - BUSY - całe, jeżdżące, uszkodzone, bez prawa rejestracji
CAŁE WOJ. LUBELSKIE
TRANSPORT - GOTÓWKA
Włodawa - tel. 727 563 368

KUPIĘ SAMOCHODY
▸ osobowe ▸ dostawcze
▸ roczniki 2010-2019
▸ bezpłatna wycena
GOTÓWKA OD RĘKI
Chełm, ul. Chemiczna 11B
tel. 505379192, 513010121

eprasa.pl a800492b7b

GARAŻE Blaszane
BRAMY Garażowe
KOJCE dla Psów
Najniższe CENY
Różne wymiary
Transport i montaż
GRATIS cały KRAJ
Automatyka do bram!
GARAŻE WZMOCNIONE
781-088-977 604-397-105
81-440-51-08 82-592-28-44
84-539-81-91 25-740-57-38
www.konstal-garaze.pl

•Opel Corsa D, 1,3ctdi 133000km st. bdb. 10r. +koła zimowe 12.600zł, tel. 508 847 540
•Opel Omega 2,0b 98r., tel. 606 475 592
•Opel Vectra 1,8b+g zabytek 91r. 12.300zł; Zetor 6711 z kabiną 75r. 17.800zł, tel. 502 858 956
•Peugeot 3008, 09r. 1,6hdi automat beżowy bogate wyposażenie 23.500zł, tel. 511 957 999
•Peugeot 307, 05r. hatchback czarny climatronik 6.900zł, tel. 511 957 999
•Przyczepa samochodowa st. bdb. 1.200zł, tel. 507 581 360
•Przyczepka zarejestr. st. db. zabudowana dł.160 wys.120 zamykana kluczem 1.350zł, tel. 507 333 637
•Reflektor prawy do Passata B5, sprężyny fo Audi B4, pompka paliwa nowa do VW benzyna, tel. 518 935 177
•Renault Espace 3,0d 04r. automat 7os. klimatyzacja st. db. 3.000zł, tel. 608 043 674
•Renault Laguna 04r. 1,9dci 3.000zł, tel. 515 567 201
•Rover 45, 2,0tdi 101KM 02r. z drugim kompletem kół 2.000zł, tel. 600 366 155
•Seat Ibiza 08r. 1,2b zadbany 8.500zł, tel. 825 639 835
•Skoda Fabia 1,4b+g 03r., garażowany granatowy, tel. 600 416 545
•Skoda Fabia kombi 03r. 1,4b+g bezwypadkowy czerwony, tel. 507 250 927
•Skoda Octavia I Tour 05r. 1,6b 204000km 8.000zł, tel. 518 952 233
•Toyota Verso S, 11r. 84450km 1,4b, tel. 602 496 095
•Volvo S40, 03r. 2,0b sedan bogate wyposażenie ksenony szd af 4.400zł, tel. 720 952 912
•Volvo V50, 1,6d 06r. st. db. bezwypadkowy ubezpieczony garażowany, tel. 605 363 912
•Volvo V50, 1,6d kombi 07r. srebrny st. bdb. bogate wyposażenie 9.000zł, tel. 661 462 282
•VW Golf II, 1,3b, dużo części, tel. 786 985 625
•VW Jetta V, 06r. 1,9tdi szary sedan 10.800zł, tel. 511 957 999
•VW New Beetle 2,0b+g 01r., czarny; rower Sparta-Met z silnikiem spalinowym Saxs, tel. 691 742 826
•VW Passat B5, 01r. 1,9tdi sedan zielony bogate wyposażenie po wymianie rozrządu, tel. 518 935 177
•VW Passat kombi B5 benzyna 00r. czarny st. bdb. garażowany mały przebieg 4.000zł, tel. 507 333 637
•VW Polo atrakcyjny 18-letni 1,4tdi klima światła dzienne 2 kpl. kół 2d 197000km 5.500zł, tel. 602 656 463
•VW Touran 05r. 2,0tdi 140KM bezwypadkowy 1wł. 17.800zł, tel. 607 860 885
•WSK 125 bez dokumentów, tel. 781 522 558

AUTO-CZĘŚCI i AKCESORIA

2 felgi stalowe 6J15, ET50, 5x114.3, fi.60, 70zł, tel. 502 002 053

•4 koła używane Renault Twingo po 100zł, tel. 516 262 993
•Alternator Ford Cougar nowy gwarancja, transformator 24W, tel. 729 559 256
•Bagażnik samochodowy na dach box 130x90cm srebrny, tel. 509 539 019
•CB radio +antena 120cm, tel. 509 945 209
•Felgi alum. +opony letnie 205/55/16 ET40 5x100 Golf IV Passat Leon Bora Audi A3 - 580zł, tel. 515 089 521
•Fiat 125p pas przedni oryginał, części Fiata 126p - sprzedam, tel. 664 260 544
•Fiat Qubo 16r. 1,4b 5d srebrny klimatyzacja 8600km, 29.900zł, tel. 608 357 006
•Kołpaki 4szt. Żuk Nysa Syrena Warszawa; światła przeciwmgielne Fiat 125p nowe, tel. 825 633 050
•Opony 12/135, rozrusznik, prądnica, lampa przednia, lusterko do Malucha, tel. 502 114 809
•Opony letnie 4szt. 185/70/14 +felgi stal. (otwór 55mm, 4 śruby) bieżnik >7mm 400zł/kpl., tel. 793 023 038
•Opony letnie do Fiata Seicento 4szt. st. bdb. 240zł, tel. 506 468 070
•Opony letnie i zimowe używane różne rozmiary 50zł/szt., tel. 530 468 600
•Opony prawie nowe 4szt. 195/65/15 +felgi stal. na 5 otw. +kołpaki VW Seat Audi 500zł, tel. 825 633 050
•Opony używane bardzo duży wybór od 30zł Żółtańce-Kolonia, tel. 663 502 292
•Zaczep przyczepy samochodu ciężarowego (hak), tel. 502 114 809

SPRZEDAM NIERUCHOMOŚCI

Sprzedam ATRAKCYJNE DZIAŁKI w Okszowie, tel.606 945 577

•11 Listopada 2 pok. 47,60m2 IVp. balkon 219.000zł, tel. 729 871 068
•2pok. własnościowe 38m2 ul. Wojsławicka IVp., tel. 501 567 046
•2-pokojowe mieszkanie wspólnota Ip. przy PWSZ 169.000zł, tel. 605 211 221
•61m2 parter 4 pok. ul. Piłsudskiego 262.000zł, tel. 729 874 514
•Armii Krajowej 56m2, 3pok. meble IVp. spółdzielnia czynsz 390zł, tel. 507 982 778
•Armii Krajowej IIp. b. ładne M-5, 70m2 meble wysoki standard parking - pilnie sprzedam, tel. 502 225 587
•Atrakcja okazja M-4, 11 Listopada 46m2 balkon meble własność 163.000zł, tel. 515 959 229
•Budynek 100m2 pod działalność, produkcję i usługi 92.000zł, tel. 605 211 221
•Budynek 80m2 na dz. 770 m2 pod działalność, usługi ul. Lubelska, tel. 605 211 221
•Budynek komercyjno-mieszkalny 350m2 ul. Powstańców W-wy, tel. 605 211 221

Dom z bud. gosp. w stanie surowym dz. 16a Okszów ul. Chabrowa, tel. 518 938 242

•Dom - siedlisko 68m2 z dz. 6300m2, 12km od Chełma, tel. 605 211 221
•Dom 120m2 z działką 0,58ha Olchowiec 155.000zł, tel. 500 422 033
•Dom 140m2 z działką 0,18ha Dorohusk 135.000zł, tel. 500 422 033
•Dom 85m2 z działką 0,43ha Wyryki 135.000zł, tel. 500 422 033
•Dom do wykończenia podłączony do kanalizacji woda w budynku prąd tynki posadzki 104m2 dz. 403m2, tel. 504 933 081
•Dom mur. 100m2 (mieszkalne 46m2 +gospodarcze 54m2) dz. 27a Ochoża 10km od Chełma, tel. 515 193 365
•Dom mur. 140m2 dz. 5a Chełm bez pośredników 370.000zł, tel. 607 666 338
•Dom nowy 115m2 szeregowy, blisko centrum - lub zamiana na mieszkanie z dopłatą, tel. 605 211 221
•Dom obora stodołą spichlerz garaż szopa piwnica 1,93ha ziemi w Łowczy 130.000zł, tel. 518 420 439
•Dom parterowy z garażem i budynkami gosp. na dz. 18a Dorohusk, tel. 512 583 425
•Dom piętrowy 150m2 oficyna 80m2 garaż mur. 30m2 dz. 901m2 Chełm 350.000zł, tel. 661 780 142
•Dom po remoncie na dz. 33a zab. gosp. ogrodzone sad blisko las zalew zadbane do zamieszk., tel. 724 064 998
•Dom wolnostojący 142m2 na dz. 1500m2 nowy Strupin Mały 575.000zł, tel. 502 728 322
•Dom zab. szer. 168m2 piwnica 60m2 garaż 68m2 dz. 738m2 Sawin 220.000zł, tel. 505 280 226
•Domek letniskowy 58m2 w Okunince nad Jez. Białym, tel. 605 211 221
•Domek letniskowy nad J. Białym w Okunince, tel. 698 951 664

Pilnie sprzedam działkę budowlaną 8,4a Krasnystaw ul. Miodowa, tel. 603 933 038

•Dz. 21a Depułtycze Król.-Kol. woda gaz prąd miedia przy lokalnej szosie, tel. 799 052 199
•Dz. 3900m2 w Chełmie przy ul. Bieławin 72.000zł, tel. 505 379 192
•Dz. 9990m2 Srebrzyszcze przy krzyżówce dostęp do drogi asf. z 2 stron 25zł/m2 tel. 505 379 192
•Dz. bud. 0,5ha uzbr. bud. gosp. Kamień ul. Szlachecka, tel. 825 630 053
•Dz. bud. 15a uzbrojona asfalt ośw. uliczne dojazd boczna ul. metalowej 85.000zł, tel. 505 509 626
•Dz. bud. 18a w Świerżach przy głównej szosie za mleczarnią, tel. 664 589 620
•Dz. bud. 23a 19a 19a pełny dostęp do mediów Janów I, tel. 506 516 355
•Dz. bud. 31a Chełm ul. Poleska, tel. 600 074 386
•Dz. bud. 40a Kasiłan gm. Leśniowice 32.000zł, tel. 508 368 511 (po 16:00)
•Dz. bud. 6000m2 ze stawem w Nowinach 3km od Chełma, tel. 605 211 221
•Dz. bud. 926m2 Chełm ul. Muzyki, tel. 502 645 118
•Dz. bud. Siedliszcze, tel. 500 307 859
•Dz. bud.-rol. 0,74ha Strupin Duży gm. Chełm (wodociąg, przy szosie) + 0,05ha lasu, tel. 510 122 377
•Dz. bud.-rolna Weremowice 1,5km od zalewu Żółtańce 90.000zł, tel. 699 712 652
•Dz. letniskowa 621m2 +domek +media zalew Dębowy Las gm. Żmudź, tel. 508 934 246
•Dz. przemysłowa Rejowiec Osada ul. Przemysłowa 12000m2 190.000zł tel. 511 218 024
•Dz. rekreac. 246m2 nad J. Białym przy głównej ulicy, 300m od centrum ogrodzona płaski teren 99.000zł, tel. 513 010 121
•Dz. rekreac.-leśna nad zalewem w Majdanie Zahor. 1,34ha w połowie zalesiona, doprowadzona woda, tel. 507 066 140
•Dz. rekreacyjno-bud. 24a w Okszowie ogrodzona uzbrojona +altanka drzewka krzewy owoc., tel. 825 650 048
•Dz. rolna 10a Ostrów Kolonia 5.000zł, tel. 505 379 192
•Dz. rolna kl. V-VI zakraczona 1ha 52a gm. Dorohusk obręb Wólka Okopska, tel. 603 624 284
•Dz. rolna łączna powierzchnia 1,37ha nr 750/2 nr 166/1 Strupin Duży 79.000zł, tel. 505 379 192
•Dz. rolna z możliwością zabudowy, miejscowość Żłobek 10km od Jeziora Białego, tel. 694 766 170
•Dz. usługowo-bud. 11200m2 ze stawem Okszów ul. Kwiatowa 120.000zł, tel. 605 211 221
•Działka w Janowie, tel. 605 211 221
•Działki bud. po 11,5a przy szosie Rudka k/ Chełma, tel. 509 558 670
•Działki bud. przy lesie „Borek" osiedle zamknięte, tel. 795 402 818
•Działki bud. różnej wielkości w Chełmie i w pobliżu Chełma, tel. 699 961 296
•Działki budowlane w Janowie ul. Wallenroda, niezadrzewione, od 79.000zł, tel. 729 871 068
•Garaż mur. nowy ul. Hrubieszowska obok Auto-Gaz - ogrodzony zespół garaży 32.500zł, tel. 508 209 568

Gminna Spółdzielnia „SCH" w Chełmie
WYNAJMIE
MAGAZYN 518 m² POKRÓWKA BAZA GS GMINNA 25
tel. 604 770 223

•Garaż mur. z kanałem prąd środkowy ocieplony teren ogrodzony i oświetlony 18.000zł, tel. 664 770 391
•Grunt rolny 1,22 ha nr 152 nr 153 Podgórze gm. Chełm 79.000zł, tel. 513 010 121
•Hala stalowa, tel. 609 150 543
•Kawalerka 1 pokój +kuchnia os. Dyrekcja 120.000zł.
• tel. 729 877 812
•Kawalerka 32m2 IIIp. ul. Kolejowa 135.000zł, tel. 727 930 103
•Kawalerka 36,5m2 ul. Połaniecka IVp. niski czynsz 149.000zł, tel. 729 874 514
•Kawalerka 38m2 w centrum 149.000zł, tel. 729 871 068
•Kawalerka w centrum miasta Ip., tel. 605 211 221
•Kopernika ładne mieszkanie 3pok. 75m2 IIp. balkon, wc oddzielnie, parking garaż, tel. 515 959 229
•Kopernika piękne parter 74m2 balkon b. bogate wyposażenie warto obejrzeć, tel. 507 982 778
•Las 1,26ha Rakołupy Duże, sosna, grab, dąb, ok. 80 lat, 52.000zł, tel. 504 375 579
•Lokal 50m2 ul. Wojsławicka parter 220.000zł, tel. 605 211 221
•M-3 Ip. 50m2 z balkonem os. Dyrekcja 200.000zł, tel. 729 874 514
•M-3 komunalne 60m2 Ip. c.o. niski czynsz, tel. 728 579 160
•M-3 parter 49m2 Połaniecka 2pok. po częściowym remoncie środkowe, blisko szkoła kościół, tel. 668 327 098
•M-3, 47m2 IIp. os. Dyrekcja do generalnego remontu, niski czynsz, 165.000zł, tel. 729 871 068
•M-3, 65m2 IIIp. ul. Jedność zadbane w dobrej lokalizacji nowe okna, blisko szkoła 310.000zł, tel. 507 819 949
•M-4 Al. Piłsudskiego piękne mieszkanie gotowe do zamieszkania 235.000zł, tel. 605 211 221
•M-4, 76m2 os. Dyrekcja IIp. wspólnota niski czynsz 255.000zł, tel. 605 211 221
•M-5, 71,3m2 ul. Wirskiego duży balkon budynek ocieplony 260.000zł +ew. garaż mur., tel. 602 699 866
•Magazyn z zapleczem biurowo-socjalnym 268m2, 217.000zł, tel. 605 211 221
•Mieszkanie 2-pokojowe 39m2 Ip. Wólka Leszczańska 90.000zł, tel. 729 874 514
•Mieszkanie 3-pokojowe 49m2 IIp. 230.000zł, tel. 729 874 514
•Mieszkanie 3-pokojowe 55m2, tel. 605 211 221
•Mieszkanie 57m2 w Święcicy, tel. 667 113 008
•Mieszkanie 58,2m2, 3pok. duży balkon Ip. w bloku ul. Słowackiego do remontu 220.000zł, tel. 601 508 613
•Mieszkanie 65m2 Ip. czynsz 218zł os. Bazylany, tel. 605 211 221
•Mieszkanie 67,5m2, 3 pok. poziom 1 os. Koniczynka 295.000zł, tel. 502 728 322
•Mieszkanie 77m2 ogródek 600m2 Chełm Dyrekcja Dolna Ip. - sprzedam bezpośrenio 250.000zł, tel. 517 464 781
•Mieszkanie bezczynsz. parter 2p+k+ł 50m2 cicha spok. okolica Siedliszcze 129.000zł, tel. 500 422 033
•Mieszkanie ul. Powstańców Warszawy 58,5m2 poziom 3 w pełni umeblowane 243.000zł, tel. 502 728 322
•Mieszkanie w centrum miasta 35m2 IIIp. 149.000zł, tel. 511 218 024
•Okazja - Mieszkanie 2-pokojowe 32,9m2 ścisłe centrum, niski czynsz, 139.000zł, tel. 729 874 514
•Posiadłość - siedlisko 1100m2 dz. 2,4ha 555.000zł, tel. 605 211 221

KUPIĘ NIERUCHOMOŚĆ W CHEŁMIE może być z nieuregulowanym stanem prawnym telefon: **505 379 192 513 010 121**

•Siedlisko +2ha uzbrojone wszystkie media przy gł. trasie Chełm-Krasnystaw, Depułtyczek Król.-Kol., tel. 509 148 869
•Siedlisko 0,5ha Teresin dom b.gosp. sad, 200m od trasy Chełm-Wojsławice 79.000zł, tel. 505 379 192
•Siedlisko 17a Suchodoły dom stodoła obora 1,5km od 17-stki 90.000zł, tel. 782 096 305

USŁUGI

KOMPLEKSOWE USŁUGI
Z.P.H.U **MAREX**
- siatka ogrodzeniowa
- słupki, bramy i kraty
- drut ocynkowany
Chełm, ul. Łanowa 29 (Bazylany)
tel. 082 563-82-92, 0 692 136 022

•Alarmy, Monitoring, Kontrola dostępu, Serwis, Naprawa komputerów i laptopów, tel. 606 784 123

BHP Ppoż. SZKOLENIA USŁUGI, tel. 603 120 075

Cyklinowanie bezpyłowe, parkiety, panele, tel. 602 324 113

Cyklinowanie bezpyłowe, tel. 503 685 890

Glazura, terakota, malowanie, gładzie, sufity podwieszane, malowanie elewacji, hydraulika, tel. 797 575 587

•Instalacje elektryczne, tel. 518 706 480

KOMINKI, TEL. 607 924 151

Koparka mała - usługi kompleksowe, wywóz ziemi, gruzu, tel. 502 322 248

MALOWANIE DACHÓW, MYCIE, RENOWACJA, TEL. 516 964 592

MALOWANIE DACHÓW, TEL. 604 217 219

Organizacja eventów, imprez integracyjnych, przejażdżki quadem. NST Sp. z o.o., tel. 691 170 170

Posadzki mixokretem, tel. 600 120 907

•Pozycjonowanie - www.neo-seo.pl tel. 512 392 940

Przeprowadzki, transport - lotniska, tel. 667 666 679

•Remonty pod klucz, glazura, terakota, łazienki, tarasy, tel. 730 366 026

Rusztowania wynajmę, tel. 795 204 150

Tłumacz przysięgły j. niemieckiego, tel. 604 210 111

TYNKI MASZYNOWE – gipsowe, cementowo-wapienne, elewacje, wykończenia wnętrz, posadzki mixokretem, tel. 506 396 999

BUDOWA I NAPRAWA

•18 elementów blachodachówki Katalonia pow. 15m2 ciemny brąz nowe, tel. 699 961 296
•Drzwi 80cm kolor miodowy całościowe 3szt. 130zł/szt., tel. 507 506 152
•Gruz betonowy, kruszony - sprzedam, tel. 609 150 543
•Kamień polny gruby drobny 40zł/tona, tel. 795 821 149
•Kocioł c.o. Krzaczek górnospalający węglowy typ SKG, tel. 504 471 749
•Okna 2szt. 3-skrzydł. 3-szyb., drzwi balkonowe 1szt. 206x146 standardowe Włoszczowa, tel. 600 355 894
•Okno PCV 3-szyb. nowe 85x100, okno drewniane 3-szyb. 118x115 używane tanio, tel. 607 694 114
•Piec c.o. Krzaczek 14kW ze sterownikiem używany sprawny 400zł, tel. 606 656 255
•Piec węglowy ekogroszek 15-35kW podajnik możl. opału drewnem +bojler 100l marki Defro 3.500zł, tel. 500 243 975
•Płyta OSB do szalowania podciągów stropów itp. gr. 1,8cm dobra cena, tel. 697 709 647
•Płyty drogowe - sprzedam, tel. 609 150 543
•Płyty żelbetowe dach/strop 36szt. 1,5x6x0,3m st. db. 450zł, tel. 607 218 060
•Styropian 3cm 65m2 dwie twardości (10m2 w paczce) 5zł/m2, tel. 694 278 711
•Szyby gr. 4mm 4szt. 110x125, 4szt. 64x125, 8szt. 64x85, 10zł/szt., tel. 531 874 533
•Tapety papierowe Erfurt beżowe 22 rolki +4 paczki kleju 5zł/szt., tel. 531 874 533
•Trelinka budowlana 25szt. tanio, tel. 506 561 614
•Ziemia z wykopów 50 wywrotek, cena 300zł wywrotka, tel. 511 218 024

MEBLE, AGD, RTV

•Biurka marki VOX 2szt. 50zł, tel. 693 652 573
•Fotel skórzany duży kolor piaskowy st. db. 200zł, tel. 502 269 342

ATRAKCYJNE DZIAŁKI BUDOWLANE w Janowie

● 1267 mkw ● 1132 mkw ● 1121 mkw
Bardzo dobra lokalizacja - Spokojne sąsiedztwo
CENY od 79.000 - 99.000 zł
tel. 729 871 068

eprasa.pl a800492b7b

SPRZEDAŻ
- piasek płukany do mixokreta
- piasek budowlany, podsypkowy
- kruszywa drogowe
- żwir płukany, pospółka
- ziemia czarna ogrodowa

Transport na terenie Chełma GRATIS!
AS-TRANS Chełm
ul. Zielna 14
tel. 782 748 918
509 727 383

Powiat chełmski, krasnostawski i włodawski
DOCIEPLENIE BUDYNKÓW
MALOWANIE ELEWACJI
KONKURENCYJNE CENY ☎ 607 452 099

NAJTAŃSZE DREWNO OPAŁOWE I KOMINKOWE
DĄB od 110 zł/mp
DREWNO ŁUPANE: GRAB, BRZOZA, OLCHA
Dowozimy
Szeroki wybór Zapraszamy na plac
Nie przebije nikt! PALIMY CENY!
TARTAK ZOLD WOOD, Rakołupy Duże
tel. 513-303-650 514-725-380

Ryszard Czarnecki - USŁUGI
Remontowo Budowlane
534 272 556

SCHODY, PODŁOGI, PARAPETY, BLATY, STOŁY, SZTACHETY, DESKI ELEWACYJNE, kantówki, listwy wykończeniowe
PRODUCENT tel. 609 413 767, 82 563 74 62

NASZA CHEŁMSKA WODA
AQUA EAST
OFERTA SPECJALNA
Dostawa do domu i firmy
Zamów już dziś!
tel. 82 568 62 65
Aqua East Polska Sp. z o.o.

- Komputer Dell Precision T3400: procesor Intel Core 2, pamięć RAM 4GB, dyski: 250GB i 650GB, karta graficzna Nvidia Geforce GTX 260, system operacyjny Linux Mint 19 - tanio, tel. 502 471 989
- Kredens brąz pokojowy wysoki połysk, kuchenka elektryczna 2-palnikowa nowa, tel. 825 636 215
- Krzesła drewniane miękkie obicie 6szt. za 100zł; wersalka 200zł; fotel rozkładany 200zł, tel. 790 287 128
- Krzesła drewniane tapicerka szara 4szt. st. bdb., tel. 825 636 215
- Kuchnia gazowa 150zł, tel. 500 527 882
- Kuchnia gazowa z zapalarką 4 palniki i piekarnik st. bdb., tel. 723 841 580
- Lodówko-zamrażarka Indesit na chodzie - tanio, tel. 724 064 998
- Maszyna do szycia wieloczynnościowa elektryczna Łucznik mało używana, tel. 825 636 215
- Meble - szafa 3drz. ława regulowana fotele wersalka narożnik mała meblościanka komoda itp., tel. 724 064 998
- Meble i wyposażenie sklepu spoż., wagi, masz. mięso, kosze metalowe, tel. 508 209 568
- Meble Kalwaria kolor brąz wzór dł. 4m st. bdb., tel. 785 991 514
- Meble niemieckie, regały, biurka, materace, szafy, łóżka, tel. 506 094 800
- Pralka automat Polar A+A class mało używana 350zł, tel. 573 255 400
- Pralka Whirpool automat st. db. oraz pralka Frania, kuchnia gazowa na butlę, tel. 663 767 037
- Pralka wirówka wersalka kanapa 2-osobowa kolor bordo, tel. 696 894 511
- Sofa cała z drewna dębowego z okresu międzywojennego, antyczna szafka wisząca oszklona, tel. 509 619 839
- Stolik na kółkach z półką obrotową 60x40 w.55cm, stolik +4 krzesła świetlicowe z rurek, tel. 724 602 071
- Stolik pod telewizor i stojak pod kwiatek kolor ciemna wiśnia całość z drewna 100zł, tel. 508 609 140
- Szafa 3-drzwiowa ciemna mahoń wysoki połysk z lat 70-tych 150zł (Chełm), tel. 665 213 067
- Tapczan rozkładany 1os. brązowy z 2 poduszkami st. bdb. 199zł, tel. 788 645 787
- Witryna narożna oszklona ciemny brąz 400zł, komoda jasny brąz 300zł, tel. 501 302 027
- Wypoczynek +fotele +pufofotele, tel. 509 619 839

SPORT, ZDROWIE I URODA

- Chcesz przestać pić? Anonimowi Alkoholicy mogą Ci pomóc, zadzwoń, tel. 518 757 967

Bramex
KOWALSTWO
ARTYSTYCZNE I NOWOCZESNE
OGRODZENIA
BALUSTRADY
BRAMY
skrzydłowe i przesuwne
• KLASYCZNE
• NOWOCZESNE
PRODUKCJA MONTAŻ
Chełm
ul.Wiercieńskiego 42
BAZYLANY
tel. 886 156 745

- Elektryczny wózek inwalidzki max. udźwig 140kg st. tech. bdb. +ładowarka do akumulatora 2.500zł, tel. 720 773 501
- Materac rehabilitacyjny wodny z agregatem st. bdb. 1.800zł, tel. 666 368 368
- Rower dziecięcy 16" fioletowo-biały st. bdb. 200zł, tel. 505 996 061
- Rower Kalkhoff niemiecki st. idealny 700zł, tel. 533 399 117
- Rowerowy fotelik dziecięcy st. bdb. 40zł, tel. 536 441 251
- Rowery męskie, damskie, dziecięce, tel. 507 788 879
- Spotkania Dorosłych Dzieci Alkoholików, poniedziałek godz. 18:00, ul. Reformacka 24, Chełm. Zapraszamy. tel. 606 588 208

SPRZEDAM INNE

- Bańki lekarskie duże i malutkie, peruka nowa, kamera, marakasy, dywan, sokowirówka, stolik, tel. 665 022 730
- Biurko duże, 2 fotele, płyty winylowe małe, komputer, rower górski z ramą koła 28", tel. 518 935 177
- Czajnik bezprzewodowy, grzejnik el., samowar el., wentylator stojący, sokowirówka Zelmer, tel. 665 022 730
- Drewno kominkowe i c.o. transport gratis 130zł, tel. 607 803 931
- Drewno opałowe c.o. kominkowe rozpałkowe drobne transport, tel. 504 860 159
- Drewno opałowe kominkowe c.o. pocięte porąbane transport gratis od 120zł, tel. 667 690 075
- Drewno opałowe kominkowe i c.o. pocięte i połupane układane od 120zł/m, tel. 608 164 122
- Drewno opałowe kominkowe rozpałkowe c.o. pocięte i porąbane od 120zł/m3 transp., tel. 724 484 445
- Drewno sosnowe suche drobne krótko cięte na rozpałkę w workach po 50kg dowóz, tel. 512 358 959
- Drewno twarde porąbane dł. 30cm suche kominkowe i do c.o. 130zł/m2 brzoza 180zł, tel. 662 208 232
- Drut spawalniczy miedziowany 1,6mm, drut mosiężny 2,5mm i 3,2mm, cyna LC-60, tel. 724 602 071
- Dywan w kształcie tygrysa wym. 207x147cm - tanio, tel. 505 395 211
- Firana tiulowa z trzema pasami gipiury dł. 6m wys. 3m - nowa, tanio, tel. 505 395 211
- Garnitur z kamizelką, płaszcz wiosenny damski, żelazko składane, dywan, fotel na kółkach, tel. 665 022 730
- Grób 2-osobowy w starej części cmentarza Chełm, tel. 881 435 388
- Huśtawka ogrodowa 3-osobowa 350zł, te. 693 652 573
- Kamizelki ochronne do ochrony na wodzie 2szt. XXXL, 1szt. XXL oraz dziecięce 5szt., tel. 784 846 219
- Kasa pancerna ciężka sprawna 1500x600x600, 1.100zł; silnik elektryczny 3kW 2800obr. 450zł, tel. 508 847 540
- Komplet stołowy do kawy (czajniczek 3 dzbanuszki taca), łyżki obiadowe i deserowe po 12szt., tel. 665 022 730
- Krajzega 1-fazowa 1.200zł, tel. 691 941 667
- Krzesełko do karmienia dziecka nowe składane drewniane, tel. 699 961 296
- Lampa wisząca kolorowa do dziecięcego pokoju (ptaki) 50zł, tel. 693 652 573
- Lornetka pryzmatyczna 7x45 z podziałką i dalmierzem, zasobnik desantowca ze stelażem, tel. 530 096 356
- Mikrofon MD268 Unitra Tonsil, słuchawki SN62 Unitra Tonsil, tel. 888 705 201
- Narzędzia i części mech.-elektr. łożyska różne duże i małe, piły. itp. „1001 drobiazgów" - tanio, tel. 509 380 591
- Piecyk gaz., pilarka, antena pok., kuchnia gaz., bojler, wózek do p. zwierząt, tel. 723 502 702
- Płaskownik 40x10 dł. 2m 4szt. wał fabryczny do krajzegi odlew kompletny masywny, tel. 607 694 114
- Saksofon tenor Weltlang 1.050zł, tel. 518 616 550
- SAM grubościówka krajzega heblarka - wszystko w jednym, siła 4.200zł, tel. 691 641 667
- Silnik 3-fazowy 2,2kW 2840 obrotów; silnik 3-fazwy 0,25kW 700 obrotów, tel. 502 114 809
- Silnik elektryczny 3-fazowy; rower damka 28" z przerzutkami; opony 16x225 ciężarowe, tel. 504 133 396
- Sprzęt wędkarski, stół warsztatowy metalowy 150x90x70 z blatem drewnianym, tel. 888 705 201
- Stare meble, zastawy i inne z lat 50 i 60-tych, tel. 511 218 024
- Stolik okrągły mały, drzwi wew. 80, patelnia duża, kuchenka el. mała, narzędzia ogrodnicze, tel. 665 022 730
- Stół warsztatowy 200x80x75cm 1.000zł, piec stalowy warsztatowy 180zł, tel. 888 360 129
- Szlifierka taśmowo-tarczowa Słupsk 510KG 2.200zł, tel. 607 694 114
- Torba na odpady (liście), umywalka, klatka na papugę, na ptaki, karafka rybka +6 kieliszków, tel. 665 022 730
- Ubikacja drewniana nowa nieużywana obita szczelnie pleksą 500zł, tel. 693 737 933
- Umywalka z baterią, 2 żyrandole, 2 rolety, obraz (tryptyk), domofon, tel. 661 082 907
- Wędka elektryczna Samus 725MP +podbierak 750zł, tel. 604 367 392
- Węgiel Piast orzech 4 tony albo mniej 500zł, tel. 663 767 037
- Wiolonczela 4/4 smyczek pokrowiec nuty st. bdb. 950zł, tel. 693 652 573
- Wózek dziecięcy 3w1, fotelik, łóżeczko, przewijak st. bdb. mało używane, tel. 664 770 391
- Wyciągarka leśna do zrywki kloca na wałek przekaźnika lina 30m fi.10 sprawna 2.300zł, tel. 794 155 211

KUPIĘ

Kupię stare MONETY MEDALE, SZABLE i inne STAROCIA
tel kont. 606 945 577

PRZEPROWADZKI TRANSPORT
P.K.TRANS TEL: 500-152-192

- Aktualnie kupię mieszkanie do 300.000zł niezadłużone do 70m2 także bez balkonu, tel. 502 225 587
- Antyki artefakty monety odznaki obraz zegar porcelana, tel. 781 943 519
- Aparaty foto bagnety monety złote srebr. pamiątki wojsk. obrazy zegarki mech. inne, tel. 796 273 327
- Apartament, mieszkanie (blok, kamienica) w Chełmie, może być do remontu, tel. 511 218 024
- Dom parterowy lub piętrowy może być do małego remontu w Chełmie do 200.000zł pilne, tel. 726 383 753
- Drewno opałowe twarde - kupię, tel. 505 468 817
- Działkę w Chełmie lub okolicy do 15km, ok. 5000m2, najchętniej w pobliżu lasu, tel. 505 379 192
- Garaż mur. przy ul. Zachodniej 23 lub Gen. Maczka w dobrym stanie i rozsądnej cenie, tel. 694 819 943
- Halę, magazyn w Chełmie lub bliskiej okolicy na działce do 4000m2, tel. 505 379 192
- Kawalerkę w Chełmie blok lub kamienica (parter, I, II, III piętro) - zdecydowanie, tel. 505 379 192
- Kawalerkę w Chełmie może być do kapitalnego remontu, tel. 511 218 024
- Konstrukcję hali stalowej (kompletną) wymiary 30 x 12 x 5m lub podobne, tel. 505 379 192

Kowadło kupię, tel. 508 983 050

Kupię mieszkanie w centrum Chełma, tel. 511 218 024

- Mieszkanie w Chełmie 20-70m2 może być do remontu, tel. 511 218 024
- Mieszkanie w Chełmie o dowolnej powierzchni - zdecydowanie, tel. 505 379 192
- Motocykle, samochody zabytkowe polskie i zagraniczne - gotówka od ręki, własny transport, tel. 505 379 192
- Pilarki uszkodzone Husqvarna Stihl Makita Dolpima, tel. 785 231 548
- Przyczepa D47B, 1980r. piasta koła szpilki +nakrętki szczęka hamulca bęben koła felga, tel. 698 578 100
- Skupujemy motocykle, antyki, starocie, pamiątki z PRL, tel. 698 693 846
- Stare motocykle części pozostałości, tel. 515 541 641

WYNAJMĘ

- 1os. pokój dla studentki /kobiety pracującej wifi osobna łazienka ul. Lwowska, tel. 698 607 603
- Bud. parterowy 42m2 na sklep lub inną działalność działka ogrodz. Chełm ul. Ceramiczna 1.100zł, tel. 604 371 076

MIELNICZENKO
TRANS-AGRO
SKUP ZŁOMU
• KONKURENCYJNE CENY
• WAGA ELEKTRONICZNA
• ODBIÓR WŁASNYM TRANSPORTEM
Chełm, ul. Kolejowa 45A
tel. 502 268 706, 82 56 55 943

- Dam w dzierżawę grunty rolne, tel. 505 379 192
- Do wynajęcia działka w dzielnicy przemysłowej Chełma 1.900zł, tel. 513 010 121
- Domek letniskowy nad J. Białym w Okunince, tel. 698 951 664
- Dz. 1ha w dzielnicy przemysłowej Chełma, tel. 513 010 121
- Działka 1000m2 +bud. 170m2 media dojazd z 2 stron np. na skład drewna 2.200zł, tel. 511 218 024
- Działka 2000m2 w przemysłowej dzielnicy Chełma np. na skład mat. sypkich, 1.100zł, tel. 505 379 192
- Działka 3000m2 vis-a-vis McDonald's przy samym rondzie 2.900zł, tel. 513 010 121
- Garaż kawalerka ul. Połaniecka - wynajmę, tel. 607 169 832
- Kawalerka 33m2 Ip. os. Słoneczne umeblowane +AGD, 500zł+opł., tel. 602 715 561
- Kawalerka os. Gwarek parter 36m2 umeblowana 700zł +czynsz, tel. 668 937 493
- Kawalerka w Chełmie w pełni wyposażona, super lokalizacja 1.100zł +opłaty 250zł, tel. 511 218 024
- Lokal 170m2 dz. 900m2 ogrodz. utwardzona przy ul. Okszowskiej dojazd z 2 stron, tel. 513 010 121
- Lokal 54m2 parter SM „Demos" ul. Lutosławskiego 1.500zł +opłaty, tel. 609 320 232
- Lokal handlowo-usługowy 20m2 os. Zachód pasaż handlowy, tel. 517 407 140
- Lokal handlowo-usługowy 34,8m2 ul. Lubelska pod Górką, tel. 609 413 963
- Lokal handlowy 30m2 ul. Lwowska 43, c. 1.200zł, tel. 608 457 590
- Lokal użytkowy 10m2 Ip. media ul. Lwowska naprzeciw Chrobrego od IX.2020r. 400zł, tel. 698 650 541
- Lokal użytkowy 113m2 parter Chełmie ul. Lwowska „deptak" - od zaraz, tel. 506 146 684
- M-4 umeblowane kuchnia w zabudowie ul. Pocztowa 1.300zł +czynsz +opłaty +kaucja, tel. 514 703 737

Mieszkanie 39m2 parter 2p+k+ł Chełm ul. Kolejowa, tel. 606 417 507

- Mieszkanie 2p+k+ł umeblowane IIIp. 55m2 os. Zachód ul. Andersa 900zł +opłaty +kaucja, tel. 509 038 342
- Mieszkanie 2pok. 44m2 w centrum ul. Lubelska w pobliżu Starówki 900zł/m-c +opłaty, tel. 511 218 024
- Mieszkanie 3pok. 72m2 w centrum ul. Lubelska w pobliżu Starówki 1500zł/m-c +opłaty, tel. 511 218 024
- Mieszkanie 50m2 c. Chełma dwupoziomowe wyposaż. bdb. lokaliz. 1.300zł +opłaty, tel. 511 218 024
- Mieszkanie 56m2 IIp. po remoncie os. Dyrekcja, tel. 608 625 488
- Pokój 2-osobowy, pełne wyposażenie, wszystkie media, centrum miasta, tel. 600 5556 618
- Pokój ok. 30m2 z balkonem w domu os. Dyrekcja aneks kuchenny niezależne wejście, tel. 664 996 860
- Posiadam na wynajem duży plac z budynkami - okolice Chełma, tel. 504 728 866
- Powierzchnia reklamowa na terenie Chełma w bdb. lokalizacji 400zł/m-c, tel. 505 379 192
- Powierzchnia reklamowa w bdb. lokalizacji rondo przy McDonald's 400zł/m-c, tel. 511 218 024
- Siedlisko 0,5ha Teresin-Kol. gm. Leśniowice. do remontu i uporządkowania 700zł, tel. 505 379 192

MARIUSZ USYDUS
usługi remontowo-budowlane
IZOLACJE NATRYSKOWE PIANKĄ POLIURETANOWĄ
TYNKI CEMENTOWO-WAPIENNE, GIPSOWE
PODŁOŻA Z MIXOKRETA
ELEWACJE
501 145 125
usydus@gazeta.pl
www.usydusm.pl

OLEK TRANS
HOLANDIA - BELGIA - NIEMCY
+48 698 613 642
+48 82 575 72 69
PRZEWÓZ OSÓB i PACZEK
www.olek-trans.pl

eprasa.pl a800492b7b

Zakład Doskonalenia Zawodowego w Lublinie - Oddział w Chełmie

CENTRUM KSZTAŁCENIA

tel./fax 82 564 22 69 www.zdz.chelm.pl e-mail: ck@zdz.chelm.pl

Agent celny	lipiec 2020 r.
Obsługa komputera Word, Excel, Internet	lipiec 2020 r.
Budowlane – różne zawody (glazurnik, malarz, brukarz, itp.)	lipiec 2020 r.
Szkolenia okresowe dla wszystkich grup zawodowych	lipiec 2020 r.
Pierwsza pomoc przedmedyczna	lipiec 2020 r
Fryzjerski z egzaminem czeladniczym	lipiec 2020 r
Kadrowo – płacowy z obsługą sekretariatu	lipiec 2020 r
Kasjer walutowy	lipiec 2020 r
Kierowca wózków jezdniowych	lipiec 2020 r
Kucharz małej gastronomii	lipiec 2020 r.
Kurs kroju i szycia	lipiec 2020 r
Księgowość z obsługą komputera	lipiec 2020 r
Obsługa kas fiskalnych	lipiec 2020 r
Opiekunka osób starszych i niepełnosprawnych	lipiec 2020 r
Obsługa pił spalinowych i kosiarek	lipiec 2020 r
Palacz kotłów wodnych i parowych opalanych węglem, koksem, olejem i gazem - kolejne zajęcia	lipiec 2020 r
Pedagogiczny dla instruktorów praktycznej nauki zawodu	lipiec 2020 r
Kurs przyuczający do zawodu elektryka i przygotowujący do egzaminu na uprawnienia SEP	lipiec 2020 r
Spawanie E,G, MAG, MIG,TIG	lipiec 2020 r
Ślusarz/Tokarz/Frezer	lipiec 2020 r
Diagnosta samochodowy	lipiec 2020 r

•Sklep „Kubuś" 42m2 lub inna działalność ul. Ceramiczna obok szpital i ścieżka rower. 1.100zł, tel. 604 371 076

ZAMIENIĘ

•Mieszkanie 40m2 parter ul. Wolności zamienię na większe parter lub lp., tel. 509 529 659

MATRYMONIALNE

•Poznam pana od 50 do 55 lat, tel. 517 079 823

•Wdowiec 63 lata pozna panią do stałego związku, tel. 661 887 745

TOWARZYSKIE

KATARZYNA
DYSKRETNIE - CENTRUM
796 317 032

INNE

•AGD pralki kuchenki kosiarki narzędzia elektryczne i złom - odbiorę bezpłatnie, tel. 504 530 399

•Odbiorę regały drzwi wanny zlewy sedesy umywalki gruz glazurę terakotę po remon., tel. 695 662 795

•Odbiorę zbędne meble własnym transportem, tel. 695 943 458

•Oddam za darmo sofę w dobrym stanie, tel. 607 057 781

•Przyjmę meble kuchenne w miarę dobrym stanie, mogą być bez blatu, tel. 515 089 521

Przyjmę ziemię z wykopów na działkę w Chełmie, tel. 511 218 024

•Przyjmę ziemię na działkę w Ochoża-Kolonia, tel. 660 375 645

•Przyjmę ziemię z wykopów na działkę w Janowie, tel. 887 807 222

ROLNICTWO I ROGRODNICTWO

•Berberys czerwony w doniczkach wys. 40-50cm. 3,50zł, tel. 601 324 529

•Brony 5-4-3, pługi 3-2, przyczepa 1oś 300x200x50 wywrot, przyczepka samoch. „Świdnik", tel. 691 742 826

Ciągnik rolniczy Białoruś MTZ 82, 1994r. 28.000zł, tel. 502 530 915

Ciągniki zakupię, przyczepy, tel. 669 681 711

•Ciągnik rolniczy Ursus C360 z kabiną 89r., przetrząsarko-zgrabiarka do siana 5gw., gruber, tel. 509 221 072

•Ciągnik SAM podnośnik komplet świateł alternator rozrusznik silnik ES 15KM opony tył, tel. 781 522 558

•Ciągnik T25 z kabiną, tel. 515 541 641

•Drewno opałowe twarde suche - kupię, tel. 505 468 817

•Glebogryzarka 2m Akpi, wały posiewne zawieszane, tel. 506 291 700

•Gorczyca - sprzedam, tel. 665 988 806

•Gorczyca na poplony oczyszczona 2,50zł, Wierzbica k/ Chełma, tel. 781 279 321

Grzyby marynowane i suszone - możliwość wysyłki, tel. 794 294 252

•Gorczyca, brony talerzowe, wały posiewne, tel. 506 291 700

•Karmniki ze smoczkiem dla świń plastikowe polskie, kwadratowe 200zł i okrągłe 150zł, tel. 518 729 997

•Koło 11,5/80-15,3 igły do prasy Z224 beczki 200l noże do heblarki 30x3 4szt. 40x4 2szt., tel. 825 673 895

•Kombajn Super Bizon 056, silnik po kapitalnym remoncie z sieczkarnią 25.000zł, tel. 515 480 028

•Kombajn zbożowy Bizon Z056, 84r. st.bdb, żniwa wykonał bezawaryjnie, 27.000zł, tel. 782 387 060, 669 603 896

•Koniowóz Vesko 2-osiowy do małego remontu, tel. 795 402 818

•Kukurydza, jęczmień - sprzedam, tel. 505 530 740

•Marchew jadalna i odpadowa 0,80-2zł Chełm, tel. 505 468 817

•Miód pszczeli w słojach 25zł/szt., tel. 798 077 222

•MTZ-82 (4x4) 88r. - sprzedam lub zamienię na mniejszy, tel. 735 449 249

•Nożyce elektryczne do żywopłotu używane 1 sezon 150zł, tel. 512 115 860

SPRZEDAM ODKŁADY RODZIN PSZCZELICH
tel. 509 101 674

•Opryskiwacz 400l 12m 1.500zł, tel. 515 480 028

•Prasa kostkująca Sipma 224/1 st. bdb., tel. 880 508 667

•Prasa Sipma Z224/1 st. bdb. bez potrzeby inwestowania, tel. 600 990 886

•Prasa Z224, 3.000zł; opryskiwacz Seguip 3200l 9.000zł; sieczkarnia z wałkiem 500zł; czosnek zimowy, tel. 609 093 356

•Przyczepa 3t drewniana st. db. 2.200zł, tel. 510 890 302

•Przyczepa drewniana 3,5t bez rejestracji 2.500zł, tel. 509 048 990

•Przyczepa rolnicza B46 sztywna nowe opony garażowana st. bdb. 6.000zł, tel. 504 559 168

•Przyczepa rolnicza HL THK wywrotka na 2 strony ład. 6t nowe borty i podłoga 18.500zł, tel. 797 326 923

•Przyczepa wywrotka 4,5t 10.000zł, tel. 515 480 028

•Przyczepa wywrotka D-732, tel. 602 875 462 (po 20:00)

•Pszenica, gorczyca 2,90zł, tel. 506 291 700

•Rozrusznik R-11-B 12V 3kW, rozrusznik R11-A 12V, linka stal. z hakiem ok. 8mb śr. 10mm, tel. 504 933 081

•Rozrzutnik obornika, rozsiewacz nawozów, siewnik zboż. 3m Amazone D9, talerzówka 2m, ładowacz trol, pług 3sk. obrot., tel. 507 312 242

•Siewnik „poznaniak", opryskiwacz 300l, 2 osie przyczepy, piasty, felgi, wóz do ciągnika, tel. 691 742 826

•Siewnik poznaniak 2.000zł, tel. 515 480 028

•Sprzęt rolniczy - sprzedam, tel. 504 728 866

•Stół do rzepaku, widły do tura, tel. 600 990 899

•Świerk srebrny pospolity tuje brabant szmaragd sosna jodła kosodrzewina berberys 1,50-11zł, tel. 511 275 733

•Ul warszawski poszerzony, ule segmentowe 4x2 skrzynki, wałek cyrkulatki, bojler gaz. 60l, Krasnystaw, tel. 508 016 260

•Ule dadant 18-ramkowe 15szt. izolatory 3-ramkowe dadant 20szt., tel. 661 426 123

•Ursus 912, 98r. - sprzedam, tel. 728 794 720

•Waga drew. z odważ., transformator 1f PFS 160VA 230/243, słupołazy do słupów żelbetonowych, tel. 504 933 081

•Wał p. mocy stary typ kopaczka 250zł nowy, lemiesze do pługów grudz. zwykłe i podorywka po 40zł, tel. 888 360 129

•Wał posiewny gładki ciągany 2m solidny 2.100zł, opony 2szt. tylne Bizon 1.000zł, tel. 888 360 129

•Zetor Major 3011 tryby wałki do skrzyni biegów i tylnego mostu, pompa paliwowa i inne części, tel. 517 042 050

•Żniwiarka st. db. siewnik duży konny - pilnie sprzedam, tel. 605 482 627

ZWIERZĘTA

•Cielaki mniejsze i większe - sprzedam, tel. 725 261 916

•Gołębie rysie garbonosy pawiki gołębnik +woliera króle olbrzym belg nowozel. kury brahma, tel. 505 395 686

•Jałówka mięsna czerw., jałówka HF czerw.-biała, krowa czerw. - cielne oraz byczki mięsne, tel. 693 335 702

•Jałówki mięsne - sprzedam, tel. 504 728 866

SPOŁEM CHEŁM Sp. z o.o. OFERUJE;

DO WYNAJĘCIA LOKALE
- Al. M. J. Piłsudskiego 14 - powierzchnia 95 m2 - parter
- Al. M. J. Piłsudskiego 14 powierzchnia 510 m kw - I piętro restauracja "Lotos"
- Al. M. J. Piłsudskiego 28 - 2 boksy ma usługi handlowe o powierzchni 22 m2
- ul. Rejowiecka 181 - powierzchnia 80 m2.
- ul. Rejowiecka 181 - powierzchnia 20 m2 - pokój biurowy,

DO SPRZEDAŻY: nieruchomość przy ul. Rejtana 8; budynek 197m2, działka gruntu 637 m kw.

Więcej informacji tel. 660 - 547 - 709

•Kaczka piżmowa francuska +15 kaczątek, perliczka +13 małych 2tyg. oraz 9szt. 6tyg., tel. 530 774 333

•Kozy młode sprzedam, okolice Hanny, tel. 573 477 934

•Króliki rasowe typowo mięsne nowozelandzkie białe i czerwone kalifornijskie od 15zł/szt., tel. 885 534 069

•Oddam 2 kotki 10-tyg. bury i popielaty (dodatkowo dodam po 2 czekolady) Chełm, tel. 510 670 440

•Oddam w dobre ręce młode psy, suczki po sterylizacji i kota, tel. 508 570 153

•Papugi faliste parka 100zł klatka z wyposażeniem zapas karmy witamin budka lęgowa, tel. 731 781 764

•Pekińczyki 7tyg. piękne, tel. 514 134 039

•Źróbki sokólskie od klaczy dopłatowych w programie spokojne 13.000zł ew. transport, tel. 883 511 598

NAUKA

•Angielski dla każdego (tych zdolnych i opornych) - nauczyciel z wielolet. dośw. 35zł/h, tel. 661 323 565

DAM PRACĘ

•Matematyka - matura, nauczyciel LO, egzaminator, tel. 503 029 730

Duża ferma w Sawinie POSZUKUJE PRACOWNIKÓW:

- DO PRAC PRZY TRZODZIE CHLEWNEJ
- DO PRAC POLOWYCH I SERWISU MASZYN

Oferujemy:
- atrakcyjne wynagrodzenie,
- umowę o pracę,
- wyżywienie (obiad),
- premie,
- system zmianowy / weekendy.

Tel. 600 067 177

PRACA NA RZEŹNI w ISLANDII
- z doświadczeniem lub do przyuczenia.
ATRAKCYJNE ZAROBKI
tel. 514 657 284

Poszukuję PRACOWNIKÓW BUDOWLANYCH tel. 602 319 741

Praca w Holandii
■ PRODUKCJA ■ ROLNICTWO ■ OGRODNICTWO
☎ 533 111 037 533 966 678
www.workcentre.com.pl

•Praca przy cięciu brzozy na pilarce, tel. 515 384 840

•Przyjmę 1 doświadczoną osobę przy stawianiu żelazno-beton. płotu dł. 80m w Chełmie, tel. 516 182 404

•Zatrudnię do zbioru malin od 01.07.2020 r. możliwość zakwaterowania, Mełgiew, tel. 735 300 345

•Zatrudnię do zbioru maliny letniej wielkoowocowej, praca na akord, możliwość zakwaterowania i wyżywienia, tel. 664 366 193

•Zatrudnię pracownika na stacji paliw „MOYA", tel. 602 688 285

SZUKAM PRACY

•Automatyka, elektryka, elektronika, fotowoltaika, komputery serwis, kierowca ABT, wózki widłowe, bez nałogów - szukam ciekawej pracy koniecznie w zawodzie, tel. 605 055 536

•Informatyk serwisant z wyższym wykształceniem i wieloletnim doświadczeniem szuka pracy, tel. 570 701 051

•Jako opiekunka osoby starszej lub dziecka - odpowiedzialna, z doświadczeniem, tel. 515 944 065

•Kombajnista podejmie pracę na sezon żniwny, tel. 574 225 921

•Koszenie trawy, wycinka drzew, malowanie, spawanie, naprawy ślusarskie - własne narzędzia, dojazd, tel. 608 80 0380

•Malarz gładź płyta k-g, tel. 513 775 233

•Podejmę pracę jako opiekunka osoby starszej, Chełm, tel. 729 894 743

•Pomocnik budowlany szuka pracy, tel. 732 346 661

•Szukam pracy jako opiekunka osoby starszej, tel. 510 455 818

•Szukam pracy jako pomoc domowa sprzątanie mycie okien zakupy gotowanie itd., tel. 732 346 662

•Zaopiekuję się osobą starszą, posprzątam, umyję okna, zrobię zakupy - praca dorywczo godzinowo lub w soboty, tel. 519 700 179

•Zaopiekuję się starszą osobą, tel. 794 063 311

Kupon ogłoszeniowy

nowy tydzień tygodnik lokalny

❑ SPRZEDAM AUTO-MOTO	❑ SPORT, ZDROWIE I URODA	❑ ROLNICTWO I OGRODNICTWO
❑ AUTO-CZĘŚCI I AKCESORIA	❑ SPRZEDAM INNE	❑ ZWIERZĘTA
❑ SPRZEDAM NIERUCHOMOŚCI	❑ KUPIĘ	❑ NAUKA
❑ BUDOWA I NAPRAWA	❑ WYNAJMĘ	❑ SZUKAM PRACY
❑ MEBLE, AGD, RTV	❑ ZAMIENIĘ	❑ INNE

TREŚĆ OGŁOSZENIA (należy wypełnić DRUKOWANYMI literami)

CENA ____ TELEFON ____

Imię, nazwisko, adres ogłoszeniodawcy (do wiadomości redakcji):

JEDEN KUPON = JEDNA EMISJA OGŁOSZENIA

INFORMACJE dla ogłoszeniodawców!

- Ogłoszenia dotyczące usług SĄ PŁATNE
- Ogłoszenia towarzyskie są płatne.
- Ogłoszenia drobne „dam pracę" przyjmujemy w redakcji (bezpłatnie)
- Anonse matrymonialne są bezpłatne (przyjmujemy je tylko w redakcji - nie należy ich składać na kuponach).

Adresy skrzynek:

CHEŁM: · market Carrefour · targowiska przy Al. Armii Krajowej, Al. Piłsudskiego oraz Pl. Kupieckim · Dom Handlowy CRS · **w sklepie Gama przy ul. Hrubieszowskiej** · ul. Trubakowska (sklep GAZDA);
KRASNYSTAW: · ul. Zawieprze 1; Plac 3 Maja 25 (Alior Bank), sklep Gama przy ul. Królowej Sońki
REJOWIEC: · Budynek przedszkola miejskiego; sklep Gama ul. Słoneczna
WŁODAWA: · Apteka naprzeciwko Urzędu Miasta.
LEŚNIOWICE: sklep Groszek
BIAŁOPOLE: sklep Lewiatan
DOROHUSK: sklep Lewiatan
WOLA UHRUSKA: sklep ABC
ŻMUDŹ: sklep Lewiatan
KAMIEŃ: sklep Gama
RUDA-HUTA: sklep Gama
WIERZBICA: sklep ABC Basia
SIEDLISZCZE: sklep Delikatesy Centrum
SIENNICA RÓŻANA: sklep Groszek

Kupony wybieramy ze skrzynek w poniedziałki (gminy) i czwartki (Chełm).

eprasa.pl a800492b7b

Seniorzy imprezowali w Żółkiewce

Na terenie przy altanach nad zalewem w Żółkiewce zorganizowano imprezę integracyjną dla seniorów z terenu powiatu krasnostawskiego. Spotkanie odbyło się z inicjatywy Barbary Lachowskiej - prezesa Związku Emerytów i Rencistów Koło Rejonowe w Krasnymstawie w porozumieniu z wójtem gminy Żółkiewka.

W zabawie w Żółkiewce brali udział seniorzy z gmin: Gorzków, Izbica, Rudnik, Siennica Różana, Żółkiewka oraz z miasta Krasnystaw. - Składam serdeczne podziękowania na ręce gospodarza wójta gminy Żółkiewka **Jacka Lisa**. Dziękuję za miłą współpracę oraz pomoc w zorganizowaniu spotkania integracyjnego. Wszyscy uczestnicy niedzielnej biesiady są pod wrażeniem tego urokliwego miejsca, które przeszło ostatnio modernizację. Mogliśmy spędzić miło czas w obcowaniu z przepiękną naturą i dokonanymi pozytywnymi zmianami – mówi **Barbara Lachowska**. **(k)**

FAJSŁAWICE

Pani Helenie stuknęła setka

21 lipca Helena Adamiak z Woli Idzikowskiej świętowała swoje setne urodziny. Z okazji tego niecodziennego jubileuszu odwiedzili ją m.in. wójt gminy Fajsławice Janusz Pędzisz i kierownik Urzędu Stanu Cywilnego Iwona Sobczuk.

Helena Adamiak urodziła się 21 lipca 1920 r. w Woli Idzikowskiej, jako córka **Grzegorza** i **Józefy Słupnych**. 22 marca 1951 r. zawarła związek małżeński z wdowcem Bronisławem Adamiakiem. - Z tego związku urodził się syn Florian, z którym obecnie mieszka jubilatka. Pani Helena wychowywała również córki męża z pierwszego małżeństwa - informuje **Aleksandra Granat** z urzędu gminy Fajsławice. - **Florian Adamiak** wraz z żoną **Marią** wspominają mamę z lat młodości jako osobę o wyrazistym usposobieniu, stanowczą, zawsze mającą własne zdanie i niezwykle pracowitą, która pracowała nie tylko we własnym gospodarstwie, ale najmowała się do pracy również u innych gospodarzy – dodaje. W dniu setnych urodzin Helenę Adamiak odwiedził m.in. wójt **Janusz Pędzisz**, który przekazał jubilatce m.in. list gratulacyjny od prezesa rady ministrów Mateusza Morawieckiego. **(k)**

KRASNYSTAW / ŁOPIENNIK GÓRNY

60 lat razem!

Diamentowe małżeństwo

Wzięli ślub 10 lipca 1960 r. w Łopienniku Górnym. Kilkanaście dni temu Marianna i Stefan Szostek świętowali 60-lecie pożycia małżeńskiego, czyli tzw. Diamentowe Gody.

W imprezie z okazji 60-lecia ślubu wzięli udział bliscy i znajomi **Marianny** i **Stefana Szostków**. - Rodzice wzięli ślub 10 lipca 1960 r. w Łopienniku - mówi **Agnieszka Rapa**, córka państwa Szostków. - Doczekali się dwojga dzieci, czwórki wnuków i prawnuczki - dodaje. Pani Marianna była położną z prawdziwego powołania. Przez wiele lat była oddziałową oddziału ginekologii i położnictwa w szpitalu w Krasnystawie. - Dzięki jej pomocy przyszło na świat tysiące dzieci, w tym wielu krasnostawian - dowiadujemy się. Pan Stefan przez wiele lat pracował z kolei w ceramice. - Oboje lubią zajmować się ogródkiem i uwielbiają rozwiązywać krzyżówki. Uważają, że aby wytrwać ze sobą tak długo, to trzeba być wyrozumiałym, wspierać się wzajemnie i rozmawiać. Mimo różnych dolegliwości, jak to w takim wieku bywa, są pogodni, cieszą się z każdego dnia - podsumowuje pani Agnieszka, która jak mama związała swoje życie zawodowe ze służbą zdrowia. Jest znanym i cenionym lekarzem internistą. **(k)**

eprasa.pl a800492b7b

Skoda Kodiaq Laurin&Klement 1,5 150 KM

Największy i najbardziej luksusowy SUV Skody nie musi być horrendalnie drogi. Wystarczy, że zrezygnujemy z napędu na cztery koła i motoru wysokoprężnego pod maską, by cieszyć się ekskluzywnym autem na każdą okazję.

Nadwozie i wnętrze

Wszystkie linie Skody Kodiaq są ostre i precyzyjne. Dzięki temu auto wygląda i nowocześnie, i bardzo agresywnie, a jednocześnie stylowo. Szeroka, trójwymiarowo ukształtowana atrapa chłodnicy sprawia imponujące wrażenie i nadaje autu zdecydowanego charakteru. Do tego mamy płaskie reflektory o klinowym kształcie płynnie nachodzące na atrapę chłodnicy. W widoku bocznym duży rozstaw osi i krótkie zwisy wskazują na przestronne wnętrze. Nadkola są ukształtowane lekko kanciasto. W lampach tylnych seryjnie zastosowano LED-y, tylne światła pozycyjne mają typowy dla Skody układ „C". Skoda Kodiaq jest tylko o 38 mm dłuższa od Octavii, ale może pochwalić się ponadprzeciętnie obszernym wnętrzem. Miejsca nie zabraknie dla żadnego pasażera zarówno nad głowami, jak i na nogi. Zaskakuje kształt deski rozdzielczej, którą podzielono na dwa „piętra". Górne zajmuje wielki ekran, po którego bokach umieszczono duże kratki nawiewów. Dolny panel, znany z innych modeli Skody, odpowiada za sterowanie klimatyzacją. Kierownica i zegary są identyczne, jak te w Superbie (powiało elegancją). Typowa dla Skody jest bardzo dobra jakość wykończenia i logiczna, intuicyjnie zrozumiała obsługa. Duże, okrągłe przyrządy wskazówkowe są precyzyjnie i jasno opisane. Kierownica świetnie leży w dłoniach, a dodatkowo jest podgrzewana. Trójstrefowa klimatyzacja Climatronic, która ma dodatkowy panel obsługowy z tyłu samochodu, jest kolejnym elementem, który zwykle znaleźć można w wyższych klasach samochodów. Fotele są nie tylko ogrzewane, ale też i wentylowane i elektrycznie ustawiane wraz z funkcją pamięci położenia. Także kanapa ma bardzo różne możliwości ustawienia: można ją złożyć w stosunku 60:40, przesunąć wzdłużnie o 18 cm oraz indywidualnie pochylić segmenty oparcia. Testowy samochód był wyposażony w dodatkowe dwa miejsca siedzące w trzecim rzędzie z tyłu.

Silnik i skrzynia biegów

Pod maską testowej Skody pracował silnik benzynowy o pojemności 1,5 l i mocy 150 KM zestawiony z 7-stopniowym automatem DSG Kodiaq rozpędza się do 100 kilometrów na godzinę w ok. 10 s, a jego prędkość maksymalna to 200 km/h. Średnie spalanie w teście oscylowało w okolicach 8 litrów bezołowiówki. Kultura pracy jednostki napędowej jest całkiem przyzwoita - silnik słychać dopiero na wyższych obrotach. Moc rozwijana jest w sposób bardzo płynny i jednostajny, być może dlatego kierowca czasami ma poczucie, że przydałoby się trochę więcej koni pod maską.

Zawieszenie i komfort jazdy

Podróżowanie Skodą Kodiaq, czy to jako kierowca, czy pasażer, jest niezwykle przyjemne. Wnętrze jest porządnie wyciszone, nastawy zawieszenia dobrane w taki sposób, by zapewnić maksimum komfortu bez wpływu na bezpieczeństwo. Podgrzewane i wentylowane elektryczne fotele obszyte jasną skórą sprawiają, że czujemy się w tym wnętrzu jak w klasycznej limuzynie. Miejsca w środku jest pod dostatkiem, materiały użyte do wykończenia kabiny przyjemne w dotyku - nic, tylko wsiadać i jechać.

Wyposażenie i cena

Testowa wersja Kodiaqa kosztuje 179500 zł. Na jej pokładzie znalazły się m.in.: skórzana tapicerka, podgrzewane, wentylowane i elektrycznie sterowane fotele, wielofunkcyjna kierownica, trójstrefowa klimatyzacja, aktywny tempomat, system jonizacji powietrza, trzeci rząd siedzeń, czy cyfrowy zestaw wskaźników z personalizacją ustawień.

Sorento bardziej terenowe

Kia Sorento czwartej generacji, której sprzedaż rozpocznie się już we wrześniu, jest wyposażona w nowo opracowany „Terrain Mode". Tryb terenowy ma zapewnić Sorento nie tylko znakomitą trakcję, ale również lepsze - stabilność i kontrolę podczas jazdy po błocie, śniegu i piasku. Do każdego rodzaju podłoża dostosowano również nowe tryby jazdy. System ten sprawia, że nowy flagowy SUV marki Kia, wyposażony w napęd na cztery koła, jest lepiej niż kiedykolwiek wcześniej przystosowany do jazdy po nawierzchniach o niskiej przyczepności.

CHEŁM Baza OPON SERWIS
OPONY CAŁOROCZNE
82/565-18-95
Dembowskiego 1/2

Akumulatory
SPRZEDAŻ - SERWIS
Do samochodów, ciągników, motocykli, skuterów.
Montaż oraz sprawdzenie alternatora GRATIS
Chełm, ul. Spółdzielcza 17
(boczna ul. Starościńskiej)
tel. 609 844 744

eprasa.pl a800492b7b

WĘDKARSKI KOŁOWROTEK

Zawody dla młodzieży w Woli Uhruskiej

(16 lipca) Nadbużański Klub Karpiowy oraz Zarząd Koła PZW w Woli Uhruskiej zorganizowały na łowisku Pompka II zawody dla młodzieży. Rywalizowało 19 wędkarzy w tym osoby niezrzeszone w PZW. Wyniki w kategorii juniorów: **1. Przemysław Polak** - 815 pkt., **2. Tomasz Wójtowicki** - 429 pkt., **3. Maciej Młynarczyk** - 283 pkt.. Wyniki w kategorii kadetów: **1. Olgierd Kustroń** - 204 pkt., **2. Eryk Motwicki** - 158 pkt., **3. Grzegorz Młynarski** - 114 pkt.. Zwycięzcy otrzymali puchary, a pozostali uczestnicy dyplomy, słodycze oraz upominki. Sędziowali: **Waldemar Tomczak** (sędzia główny), **Dariusz Łagowski**, **Marcin Wierzbicki** oraz **Andrzej Polak**.

Organizatorzy przygotowali także dodatkową atrakcję, którą była jazda quadem. Zawody sponsorowali: **Dariusz Laskowski**, **Artur Domino**, **Mateusz Styka**, **Michał Kapała** oraz **Krzysztof Swatek**.

Feederowe Mistrzostwa Koła Moczykij

(19 lipca) Na Bugu w Woli Uhruskiej rozegrano feederowe mistrzostwa koła Moczykij. Rywalizowało 19 wędkarzy. Wyniki: **1. Andrzej Suprewicz** - 5085 pkt., **2. Marek Wróblewski** - 4440 pkt., **3. Albert Pikus** - 4210 pkt., **4. Krzysztof Jaryniuk** - 1895 pkt., **5. Kamil Łukasiak** - 930 pkt., **6. Artur Śniatkowski** - 900 pkt. Największa rybę zawodów (brzanę o wadze 1050 g) złowił zwycięzca Andrzej Suprewicz. Sędziowali: **Waldemar Tomczak** (sędzia główny) i **Andrzej Polak** (sędzia sekretarz).

Mistrzostwa Spławikowe w Dubience

Zarząd miejscowego Koła PZW zorganizował na zbiorniku w Dubience Spławikowe Mistrzostwa Koła, w których udział wzięło 17 wędkarzy. Wyniki: **1. Konrad Skiba** - 5.225 pkt., **2. Sławomir Krzos** - 4580 pkt., **3. Alan Krzos** - 4410 pkt., **4. Patryk Kawalec** - 4400 pkt., **5. Zbigniew Podkański** - 3690 pkt., **6. Stanisław Lewiński** - 3570 pkt. Sędziowali: **Sławomir Basaj** (sędzia główny) i **Robert** Skiba (sędzia sekretarz).

Towarzyskie zawody gruntowo spinningowe w Dubience

Zawody rozegrano na Bugu. Rywalizowało 18 wędkarzy, którzy łowili metodą gruntową lub spinningową. Wyniki w gruncie: **1. Zbigniew Podkański** - 3335 pkt., **2. Robert Skiba** - 2685 pkt., **3. Łukasz Kloc** - 2120 pkt., **4. Tomasz Sieniawski** - 1605 pkt., **5. Konrad Skiba** - 1535 pkt., **6. Andrzej Nadolski** - 1455 pkt. Wyniki w spinningu: **1. Oktawian Chomacki** - 295 pkt., **2. Alan Krzos** - 185 pkt. Pozostali nie złowili ryb. Sędziowali: **Sławomir Krzos** i **Robert Skiba**.

Zaproszenie na Puchar Skarbnika Koła Moczykij

Zarząd Koła PZW Moczykij zaprasza na zawody wędkarskie o Puchar Skarbnika, które odbędą się na Bugu w Wioli Uhruskiej w dniu 2 sierpnia. Bliższych informacji można zasięgnąć w Sklepie Wędkarskim Moczykij w Chełmie (ul. Lubelska 54). Dowolna metoda wędkowania. **(kd)**

Cementownia Sum zaprasza na Memoriał

Zarząd koła PZW Cementownia Sum zaprasza na zawody wędkarskie Memoriał Tadeusza Kowalskiego. Zmagania będą podzielone na trzy kategorie indywidualne: spinning, grunt oraz spławik. Odbędą się na Bugu w Kolemczycach w sobotę, 8 sierpnia. Wyjazd autokarem z Chełma spod przychodni przy ul. Wołyńskiej 11. Zapisy oraz wszelkie informacje tel: 506 153 584, 607 217 419. **(b)**

Wieści z Koła Chełm Miasto

(19 lipca) Na zbiorniku Stańków rozegrano Gruntowe Mistrzostwa Koła Chełm Miasto. Rywalizowało 16 zawodników. Wyniki: **1. Stanisław Wróblewski** (1 pkt, 740 g ryb), **2. Henryk Kogutiuk** (2 pkt, 629 g ryb), **3. Zbigniew Wolski** (3 pkt, 573 g ryb), **4. Kazimierz Rymczuk** (4 pkt, 549 gryb), **5. Ryszard Ragaman** (5 pkt, 539 g ryb), **6. Stanisław Korniejuk** (6 pkt, 488 g ryb). Największą rybę zawodów (karasia srebrzystego o wadze 553 g) złowił St. Wróblewski. Sędziowali: **Marian Giebudziński** i **Leszek Basaj**.

Kolejne zawody Koła Chełm Miasto to „Puchar Gospodarza" - w niedzielę, 9 sierpnia, także na Stańkowie. Zbiórka o godz. 5 na parkingu od strony wsi Stańków. Po zawodach odbędą się uroczyste obchody 70-lecia Koła. **(mg)**

Co, gdzie, kiedy? Afisz kulturalny

Repertuar Centrum Kultury Filmowej „Zorza"

27 lipca, poniedziałek
14:00 - Turu. W pogoni za sławą, Zorza
16:00 - Turu. W pogoni za sławą, Zorza
18:00 - Zdrajca, Zorza
21:00 - Polowanie, Zorza
28 lipca, wtorek
14:00 - Turu. W pogoni za sławą, Zorza
16:00 - Turu. W pogoni za sławą, Zorza
18:00 – Zdrajca, Zorza
21:00 - Polowanie, Zorza
29 lipca, środa
14:00 - Turu. W pogoni za sławą, Zorza
16:00 - Turu. W pogoni za sławą, Zorza
18:00 - Zdrajca, Zorza
21:00 – Polowanie, Zorza
30 lipca, czwartek
14:00 - Turu. W pogoni za sławą, Zorza
16:00 - Turu. W pogoni za sławą, Zorza
18:00 - Zdrajca, Zorza
21:00 - Polowanie, Zorza
31 lipca, piątek
13:30 - Scooby-doo!, Zorza
15:45 - Scooby-doo!, Zorza
18:00 - Scooby-doo!, Zorza
20:15 - Polowanie, Zorza
1 sierpnia, sobota
13:30 - Scooby-doo!, Zorza
15:45 - Scooby-doo!, Zorza
18:00 - Scooby-doo!, Zorza
20:15 - Polowanie, Zorza
2 sierpnia, niedziela
13:30 - Scooby-doo!, Zorza
15:45 - Scooby-doo!, Zorza
18:00 - Scooby-doo!, Zorza
20:15 – Polowanie, Zorza

Wakacje w muzeum

Jak co roku Muzeum Ziemi Chełmskiej organizuje zajęcia wakacyjne. W tym roku jednak z uwagi na obowiązujący stan epidemii COVID-19 liczba uczestników ograniczona została do 8. Obowiązuje wcześniejsza rezerwacja.

29 lipca (środa)
ul. Lubelska 55, godz. 11.00 - Poetycki i przyziemny wymiar malarstwa materii na przykładzie utworów z kolekcji Galerii 72. Zajęcia plastyczne dla dzieci i młodzieży przybliżające odbiorcom istotę zjawiska, jakim jest kolaż – technika łączenia i kompozycyjnego zestawiania na płaszczyźnie różnych materiałów (fragmentów gazet, tapety, opakowań, tekstyliów itp.)
Oferta skierowana do wszystkich grup wiekowych. Czas trwania: ok. 1 godz. 30 min.
ul. Lubelska 57, godz. 12.00
Zioła – lekarstwa natury. Uczestnicy dowiedzą się wielu ciekawych i pożytecznych informacji na temat roślin uznanych za lecznicze oraz z jakiego surowca ziołowego przygotowuje się preparaty, takie jak: napar, odwar, syrop, sok czy maść. Podsumowaniem zajęć będzie uzupełnienie przez uczestników kart pracy oraz wykonanie pracy plastycznej. Oferta skierowana do wszystkich grup wiekowych. Czas trwania: ok. 1 godz.

30 lipca (czwartek)
ul. Lubelska 57, godz. 12.00 - Chełm-Bielawin. Średniowieczny zespół osadniczy z wieżą murowaną. Uczestnicy spotkania, na podstawie prezentacji, poznają dzieje wieży bielawińskiej wraz z otaczającym ją kompleksem osadniczym. Zostaną pokazane fotografie najciekawszych zabytków archeologicznych z okresu budowy i funkcjonowania wieży oraz czasów ją poprzedzających. Oferta skierowana do wszystkich grup wiekowych. Czas trwania: 1 godz.

31 lipca (piątek)
ul. Lubelska 57, godz. 10.00 - Teatr cieni. Czy obraz, stara fotografia mogą pobudzić wyobraźnię i kreatywność, zainspirować do własnej, choćby teatralnej twórczości? To sprawdzą nasi uczestnicy, którzy podejmą próbę wyczarowania bajkowego świata. Warsztaty we współpracy ze Szkołą Językową Five o'clock będą odbywały się w dwóch wersjach językowych: polskiej i angielskiej. Zajęcia bezpłatne. Oferta skierowana jest do wszystkich grup wiekowych. Czas trwania: ok. 1 godz. 30 min.

Chełmskie Wakacje Teatralne

Chełmskie Wakacje Teatralne to cykl bezpłatnych, plenerowych spektakli poprzedzonych profilaktycznymi zabawami integracyjnymi dla całych rodzin. Przedsięwzięcie jest współfinansowane z Miejskiego Programu Profilaktyki i Rozwiązywania Problemów Alkoholowych w Chełmie. Kolejne spektakle na skwerze „Przy Czapli" przy ul. Czarnieckiego zaplanowano w dniach 8 sierpnia i 22 sierpnia (o godzinie 17.00). W razie niepogody spektakl odbędzie się w sali gimnastycznej „MDK przy Czapli" (ul. Czarnieckiego 8).

Kino letnie „Pod gwiazdami"

Kino letnie „Pod Gwiazdami", organizowane jest tradycyjnie przez Chełmski Dom Kultury. Spektakle odbywają się w lipcowe i sierpniowe czwartki, po zapadnięciu zmroku. W tym roku organizowane są w Amfiteatrze w Kumowej Dolinie, z zachowaniem obowiązującego reżimu sanitarnego. Kolejne seanse zaplanowano: 30.07. - „Dwunastu gniewnych ludzi"; 06.08. - „Manhattan"; 13.08. - „Czekolada"; 20.08. - „Impostor: test na człowieczeństwo"; 27.08. - „Milczenie owiec".

Wakacyjne Kino ChBP

Chełmska Biblioteka Publiczna zaprasza dzieci i młodzież we wszystkie wtorki i czwartki lipca oraz sierpnia br. na seanse filmowe w ramach Wakacyjnego Kina ChBP. Pokazy filmów odbywają się w sali widowiskowej ChBP przy ul. Partyzantów 40 o godz. 11.00. We wtorki zaplanowano projekcje bajek i filmów animowanych dla najmłodszych, zaś w czwartki dla dzieci i młodzieży w wieku szkolnym. W zestawie wakacyjnych filmów znajdą się również najnowsze produkcje. Wszyscy zainteresowani zaproszeni są do korzystania z oferty, ale też proszeni są o przestrzeganie zaleceń, określonych przez Ministerstwo Kultury i Dziedzictwa Narodowego oraz Główny Inspektorat Sanitarny.

DOROHUSK. Dzieci się bawiły

Alicja wciągnęła w zabawę

(23 lipca) Na placu przed Pałacem Suchodolskich w Dorohusku wystąpił teatr Blaszany Bębenek ze spektaklem „Alicja w krainie czarów". Opowieść o dziewczynce podróżującej w głąb wyobraźni i napotykającej różne zagadki w pełnej przygód krainie wyraźnie spodobała się widzom. A organizacja spektaklu w plenerze była dodatkową atrakcją dla publiczności. Dzieci brały czynny udział w spektaklu - tańczyły, śpiewały oraz odpowiadały na pytania aktorów. **(b)**

Zgarnij nową powieść Kościelnego

Piotr Kościelny, rocznik 1978, to prywatny detektyw, specjalista ds. bezpieczeństwa, a także windykacji terenowej, instruktor samoobrony, rekreacji i sportu. Prowadzi własne biuro detektywistyczne na terenie Wrocławia i Głogowa. Tam też ulokował akcję swojej nowej powieści kryminalnej, pt. „Zaginiona".

Drobna sprzeczka narzeczonych zamienia się w burzliwą awanturę. Krzysztof wybiega z domu i… rano budzi się w swoim aucie w nieznanej okolicy. Nie pamięta wydarzeń poprzedniej nocy. Agnieszka natomiast, zdenerwowana reakcją swojego chłopaka, wychodzi o świcie na spacer po lesie. Nie ma pojęcia, że jest obserwowana przez psychopatę… Kiedy zaniepokojony Krzysztof zgłasza policji zaginięcie Agnieszki, niespodziewanie staje się podejrzanym o jej zamordowanie. Trafia do aresztu, gdzie współosadzeni urządzają mu istne piekło. Nikt nie wierzy w wyjaśnienia chłopaka, nikt nawet nie sprawdza innych tropów. Nikt poza zesłanym karnie na prowincjonalny posterunek komisarzem Tomaszem Świderskim. Sprawa zaginionej dziewczyny to dla niego szansa na rehabilitację i dźwignięcie się z dna, którego sięgnął kilka lat wcześniej. Rusza więc śladem psychopatycznego porywacza i okrutnego mordercy kobiet. Czy zdąży, zanim potwór znów postanowi zabić? - to opis wydawcy Kościelnego. „Zaginiona" przedstawiana jest jako *dynamiczny, brutalny i trzymający w napięciu kryminał, pełen dramatycznych zwrotów akcji prowadzących do zaskakującego finału. Niepokój nie opuści czytelnika do ostatniej strony*. A co poza tym? Kościelny pokazuje, że od poznania prawdy bardziej liczy się zeznanie złożone „na papier", dzięki któremu można szybko zamknąć dochodzenie i ujawnia przypadki nadużywania uprawnień przez funkcjonariuszy publicznych.

Dla naszych Czytelników mamy konkurs, w którym do wygrania jest „Zaginiona". Wystarczy poprawnie odpowiedzieć na pytanie, a wypełniony kupon dostarczyć do naszej redakcji lub wrzucić do skrzynki ogłoszeniowej do czwartku (30 lipca). Nazwisko zwycięzcy podamy w kolejnym numerze „Nowego Tygodnia". (opr. pc)

PYTANIE KONKURSOWE:

Jaki tytuł nosi wcześniejsza powieść kryminalna Piotra Kościelnego?"

.....

.....

eprasa.pl a800492b7b

Zabierz Nowy Tydzień na wakacje

Tegoroczne wakacje bez wątpienia będą inne, niż zwykle. Wielu z uwagi na wciąż obecne zagrożenie postanowi spędzić je w domu, na balkonie, w przydomowym ogródku, na działce czy siedlisku. Jeszcze inni planują urlop z dala od zgiełku, na łonie natury. Jaka by to forma wypoczynku nie była, mamy nadzieję, że wzorem lat ubiegłych, będziemy mogli Wam towarzyszyć.

KONKURS

„Zabierz Nowy Tydzień na wakacje" to konkurs, który już po raz trzeci organizujemy wspólnie ze Stowarzyszeniem WeRwA. W tym roku jednak nieco zmieniamy zasady. Aby wziąć w nim udział, wystarczy przesłać na adres: konkurs@nowytydzien.pl jedno zdjęcie z Waszych wakacji, na którym widoczna jest nasza gazeta. Pamiętajcie, by dołączyć do fotografii swoje dane (imię nazwisko, adres i numer telefonu) oraz kilka słów o tym, jak spędzacie tegoroczne lato.

Zgłoszenie do konkursu jest równoznaczne z akceptacją regulaminu, który jest dostępny na naszej stronie internetowej: www.nowytydzien.pl i przede wszystkim wyrażeniem zgody na publikację wizerunku (przesłanych fotografii) na naszym profilu na Facebooku oraz w papierowym wydaniu gazety. Zgłoszenia przyjmujemy do 1 września, natomiast przez cały wrzesień będziemy publikować Wasze wakacyjne fotografie na łamach Nowego Tygodnia. To Czytelnicy zdecydują, które zdjęcia są najciekawsze i zasługują na wyróżnienie. Głosy będzie można oddawać wyłącznie na kuponach konkursowych, które będziemy drukować we wrześniowych wydaniach gazety. Kto zdobędzie ich najwięcej, zgarnie główną wygraną, a także kolejno drugie i trzecie miejsce na podium.

Do wygrania ekstra nagrody!

Nagroda główna to rower o wartości 1399zł, kolejne nagrody to: sprzęt turystyczny, sprzęt AGD, RTV, sprzęt elektroniczny, fotel, zestaw gier planszowych

Uwaga! Spośród wszystkich Czytelników, biorących udział w głosowaniu, rozlosujemy też jedną osobę, która otrzyma od nas nagrodę specjalną. Natomiast chętni, którzy zgłoszą swój udział w konkursie i wyślą nam swoje zdjęcie z wakacji, będą mogli - poza głosowaniem Czytelników - stanąć w szranki na jesiennym spotkaniu Chełmskiego Klubu Podróżników. Spośród tych, którzy opowiedzą o swoich wakacjach (np. w formie prezentacji multimedialnej) jury konkursowe wyłoni laureata. Pamiętajcie, przede wszystkim liczy się autoprezentacja, a nie to, w jak bogatym zakątku byliście.

Nagroda GŁÓWNA

SPONSORZY NASZEGO KONKURSU:

CTN ELEKTROMET
Chełm, aleja Żołnierzy I AWP 11

BH Meble Srebrzyszcze, ul, Dorohuska 32

Składnica Sportowa
Chełm, ul. Lubelska 6

METRO Sklep
Chełm, ul. Pijarska 5

Pośrednictwo Ubezpieczeniowe Iwona Szłapak
Chełm, ul. Starościńska 7

CHEŁMSKI PARK WODNY
Chełm, ul. Lubelska 133A

Galeria Dziecięca POKUSA
Chełm, ul. Okszowska 39

P.H.U. KOMP-EL Chełm, ul. Rolnicza 35

Pro - Project
Okszów, ul. Kwiatowa 43

Co miesiąc rozdajemy wyprawkę

Dwa razy w roku wózek dziecięcy

Wystarczy w jednym z salonów Pokusa zostawić drukowany przez nas kupon, który będzie brał udział w losowaniu.

IMIĘ I NAZWISKO

ADRES

TELEFON

DATA PODPIS PRACOWNIKA SKLEPU

Nagrodę można odbierać w terminie do dwóch tygodni od ukazania się wyników losowania.

Już jeden kupon bierze udział w losowaniu

Podziel się radością. Wyślij zdjęcie noworodka, niemowlaka do Nowego Tygodnia: redakcja@nowytydzien.pl

eprasa.pl a800492b7b

Faworyt nie zawiódł

START KRASNYSTAW – ChKS CHEŁMIANKA 0:5 (0:3)

0:1 – **Wołos** (36), 0:2 – **Myśliwiecki** (40), 0:3 – **Bonin** (45), 0:4 – **Myśliwiecki** (47), 0:5 – **Bonin** (66).

START: Janiak – Jaroszek (84 Kabasa), Lenard, Saj, Wojciechowski, A. Kowalski (86 Frącek), Chariasz, Dworucha, Florek (3 Ciechan), K. Kowalski (46 Tor), Wójtowicz (72 Kondraciuk).

ChKS: Ciołek - Wołos, Salewski (63 Maliszewski), Kanarek (63 Kożuchowski), Brzyski, Skoczylas (70 Duduś), Więcaszek (46 Wawryszczuk), Bednara, Grądz (46 Kotowicz), Bonin, Myśliwiecki (70 A. Brzozowski).

W Krasnymstawie niespodzianki nie było, bo być nie mogło. Trzecioligowa Chełmianka wysoko wygrała z miejscowym Startem w okręgowym finale Pucharu Polski. Prowadzony przez trenera Marka Kwietnia zespół gospodarzy dzielnie trzymał się do pierwszej straconej bramki. Później z zawodników Startu uszło powietrze i faworyzowani goście trafili do siatki jeszcze cztery razy. W półfinale wojewódzkim podopieczni Jana Konojackiego w niedzielne popołudnie 26 lipca walczyli z Motorem Lublin na jego terenie. Spotkanie zakończyło się, gdy ten numer Nowego Tygodnia został oddany do druku. Szczegóły podamy na naszej stronie internetowej www.nowytydzien.pl

Pierwsze minuty finałowego meczu w Krasnymstawie w wykonaniu obu zespołów były chaotyczne. Chełmianka szybko jednak uporządkowała swoją grę i już w 12 min. powinna wyjść na prowadzenie. Po akcji **Wojciecha Więcaszka** i faulu w polu karnym na pomocniku gości sędzia podyktował jedenastkę. **Michał Wołos** strzelił w środek bramki i utalentowany 17-latek, **Krzysztof Janiak** nogami odbił piłkę. Obroniony karny dodatkowo jeszcze zmotywował gospodarzy do walki. Chełmianka z kolei marnowała okazję za okazją. W 32 min. po stałym fragmencie gry w bardzo dobrej sytuacji znalazł się **Przemysław Kanarek**, ale Janiak obronił jego strzał z kilku metrów. Dwie minuty później przed szansą na gola stanął Więcaszek, jednak uderzył tuż obok bramki. Na bramkę Startu groźnie strzelali też **Jakub Bednara** i **Tomasz Brzyski**. W końcu w 36 min. goście dopięli swego. Piłkę z rzutu rożnego dośrodkował Więcaszek, głową uderzył Wołos, a ta jeszcze odbiła się od głowy jednego z obrońców Startu i wpadła do siatki. Chełmianka wyszła na upragnione prowadzenie. Tym samym kapitan zrehabilitował się za niewykorzystany rzut karny. W 40 min. kibice mogli oklaskiwać popis duetu **Grzegorz Bonin** – Tomasz Brzyski. Obaj „rozklepali" defensywę przeciwnika, Brzyski miękko dograł w pole karne, a **Paweł Myśliwiecki** tylko dostawił nogę. W 45 min. Więcaszek zagrał piłkę nad głowami obrońców do niepilnowanego w polu karnym Bonina. Doświadczony pomocnik Chełmianki ze stoickim spokojem posłał ją nad Janiakiem, a ta zatrzepotała w siatce. Trzeci gol w zasadzie przesądził o losach meczu. W pierwszych 45 minutach miejscowi nie oddali żadnego strzału na bramkę Ciołka.

Drugą połowę Chełmianka rozpoczęła od mocnego uderzenia. Po akcji **Huberta Kotowicza** i strzale z ostrego kąta, Janiak odbił piłkę przed siebie, dopadł do niej Myśliwiecki i z zimną krwią podwyższył wynik. Chełmianie nie zwalniali tempa i szukali okazji do zdobycia kolejnych goli. Start odgryzł się dwoma kontrami, po których mógł pokusić się o honorowego gola, ale w obu przypadkach górę wzięło doświadczenie **Sebastiana Ciołka**. Kropkę nad „i" postawił Grzegorz Bonin, który pięknym strzałem głową wykorzystał dokładną miękką wrzutkę Myśliwieckiego. Końcowy wynik w pełni odzwierciedla przebieg spotkania. Start walczył dzielnie i miał plan na ten mecz. Przede wszystkim nie chciał stracić bramki w pierwszej połowie. Po tym, jak Chełmianka wyszła na prowadzenie, a kilka minut później zdobyła drugiego gola, gospodarze stracili wiarę w korzystny wynik. **(r)**

Sparingi czwartoligowców

SPARTA REJOWIEC FABRYCZNY – LUBLINIANKA 1:5 (0:3)

Bramka dla Sparty strzelił **Paździor**.

SPARTA: Kamiński – Paździor, Kić, Oleksiejuk, Figura, Wołos, Borówka, Huk, Martyn, Pokrywka, Kuśmierz. Na zmiany wchodzili: Barabasz, Kasperek, Jasiński i Karwowski.

Sparta do 30 minuty realizowała założenia taktyczne. Grała poprawnie i stworzyła sobie dwie bardzo dobre sytuacje do zdobycia bramki. – Niestety, obu nie wykorzystaliśmy, tymczasem rywal w ostatnim kwadransie pierwszej połowy miał trzy okazje i wszystkie zamienił na gole – mówi **Bartosz Bodys**, trener Sparty. – Po tej 30 minucie znów wróciliśmy do tego, co było w meczu przeciwko Startowi. Mnóstwo niedokładności, błędów, brak koncentracji. Po meczu porozmawialiśmy sobie szczerze, bo za tydzień rusza liga. Cieszy to, że zawodnicy zdają sobie sprawę z tego, że nie grali tego, co powinni.

* * *

BRAT CUKROWNIK SIENNICA NADOLNA – KŁOS GMINA CHEŁM 1:7 (0:3)

Bramki dla Kłosa zdobyli: **Wójcicki** 2, **Filipczuk** 2, **Siatka**, **K. Rak** i **E. Poznański** po jednej.

KŁOS: Skuczyński – Leśniak, Rutkowski (46 E. Poznański), Kowalski, Siatka, Flis, K. Rak (46 Kamola), J. Rak (46 Krawiec), Filipczuk, Fornal (30 Jabłoński), Wójcicki.

Kłos kontrolował pierwszą połowę, czego efektem były trzy zdobyte bramki. – Na drugą wyszliśmy trochę ospali i oddaliśmy na początku inicjatywę gospodarzom. Brat zdobył honorowego gola z rzutu karnego, ale po stracie tej bramki znów przyjęliśmy inicjatywę na boisku – mówi **Robert Tarnowski**, trener Kłosa.

* * *

KŁOS GMINA CHEŁM – MOTOR II LUBLIN 1:2 (0:2)

Bramkę dla Kłosa strzelił **Fornal**.

KŁOS: Łopąg – Leśniak, Rutkowski, Flis, Siatka, K. Rak, Krawiec, Wójcicki, Fornal, Filipczuk, Kamola. Na zmiany wchodzili: Jabłoński, P. Poznański, E. Poznański, J. Rak.

Pierwsze 45 minut w wykonaniu Kłosa było słabe. – W zasadzie oddaliśmy rywalowi dwie bramki. W samej końcówce stworzyliśmy sobie jedną dogodną okazję, której nie wykorzystał **Kamola**. W sytuacji sam na sam posłał piłkę nad bramkarzem, ta jednak odbiła się przed bramką od murawy i zamiast wpaść do siatki przeszła nad poprzeczką. W drugiej zagraliśmy zdecydowanie lepiej. Mieliśmy jeszcze dwie bardzo dobre okazje, nie uznanego gola, natomiast Motor II nie zagroził nam ani razu – opowiada trener Tarnowski.

* * *

VICTORIA ŻMUDŹ – POWIŚLAK KOŃSKOWOLA 0:4 (0:1)

VICTORIA: Kruczek – Bartnik, Ścibior, Paskiv, Skowronek, Stańczykowski, Kuczyński, K. Sawa, Sobiech, Pikul, Kashay. Na zmiany wchodzili: Przychodzień, Misiurek, Bielecki, Lecki, Flis, Persona, Kusy.

Pierwsza połowa nie zapowiada porażki, a na pewno tak wysokiej, piłkarzy ze Żmudzi. – Graliśmy dość dobrze, stworzyliśmy sobie więcej sytuacji, ale byliśmy nieskuteczni. Powiślak miał dwie okazje i jedną zamienił na bramkę. W drugich 45 minutach nasza gra się posypała, rywal dominował wyraźnie. Mamy zatem nad czym myśleć na tydzień przed inauguracją ligi – powiedział po meczu **Piotr Moliński**, trener Victorii.

* * *

UNIA BIAŁOPOLE – GRANICA DOROHUSK 6:2 (2:1)

Bramki dla Unii strzelili: **Zdybel** 2, **Lewkowicz** 2, **Ostrowski** 1, **Poterucha** 1.

UNIA: Kozłowski – K. Cor, Kociuba, Ślusarz, Bureć, Poterucha, Michał Antoniak, Mateusz Antoniak, Greguła, Mazur, Lewkowicz. Na zmiany wchodzili: Zdybel, Leśnicki, Sarzyński, M. Cor, Ostrowski, Paśnik, Fronc.

Unia choć wygrała, nie zagrała tak, jak wymarzył sobie to trener **Tomasz Hawryluk**. – Mieliśmy momenty dobrej gry i widać było, że coś może drgnąć, ale też były nieporozumienia, które kosztowały nas utratę goli. Mamy tydzień, żeby popracować nad grą w defensywie – powiedział po meczu szkoleniowiec Unii.

* * *

WŁODAWIANKA – AGROS SUCHAWA 3:0 (2:0)

Bramki strzelili: **Magdysh**, **Kamiński**, **Chodziutko**.

WŁODAWIANKA: Polak – Musz, Błaszczuk, Waszczyński, Naumiuk, Magdysh, Chodziutko, zawodnik testowany 1, zawodnik testowany 2, Kawalec, Kamiński. Na zmiany wchodzili: Paszkiewicz, Misiura, Witkowski, Kosowski.

Mimo pewnej wygranej, trener **Mirosław Kosowski** nie był do końca zadowolony z gry swoich zawodników. – Przede wszystkim nie mieliśmy dziś pełnego składu. Trudno powiedzieć, jak będziemy wyglądać w pierwszym meczu mistrzowskim. Były momenty fajnej gry, przeprowadziliśmy kilka fajnych akcji, ale na pewno stać nas na lepszą grę. Wysoka temperatura, zwłaszcza w drugiej połowie, nie sprzyjała bieganiu. Było mało ruchu bez piłki, za dużo szarpanych akcji no i słaba skuteczność – powiedział po meczu trener Kosowski. **(r)**

Ustrzeliła pierwsze miejsce

Po raz pierwszy po przerwie spowodowanej epidemią koronawirusa, w zawodach strzeleckich wystartowali sportowcy Dragona Chełm. Do Bydgoszczy, gdzie odbyła się pierwsza runda Pucharu Polski Open w strzelectwie sportowym, wybrała się **Aleksandra Wawron**. Zawodniczka z Chełma odniosła duży sukces w strzelaniu z karabinu pneumatycznego. Zajęła pierwsze miejsce zdobywając 386 pkt. na 400 możliwych. W poszczególnych seriach uzyskała 96, 98, 94 i 98 pkt. Świetny występ zawodniczki Dragona jest dobrym prognostykiem na przyszłość. **(r)**

eprasa.pl a800492b7b

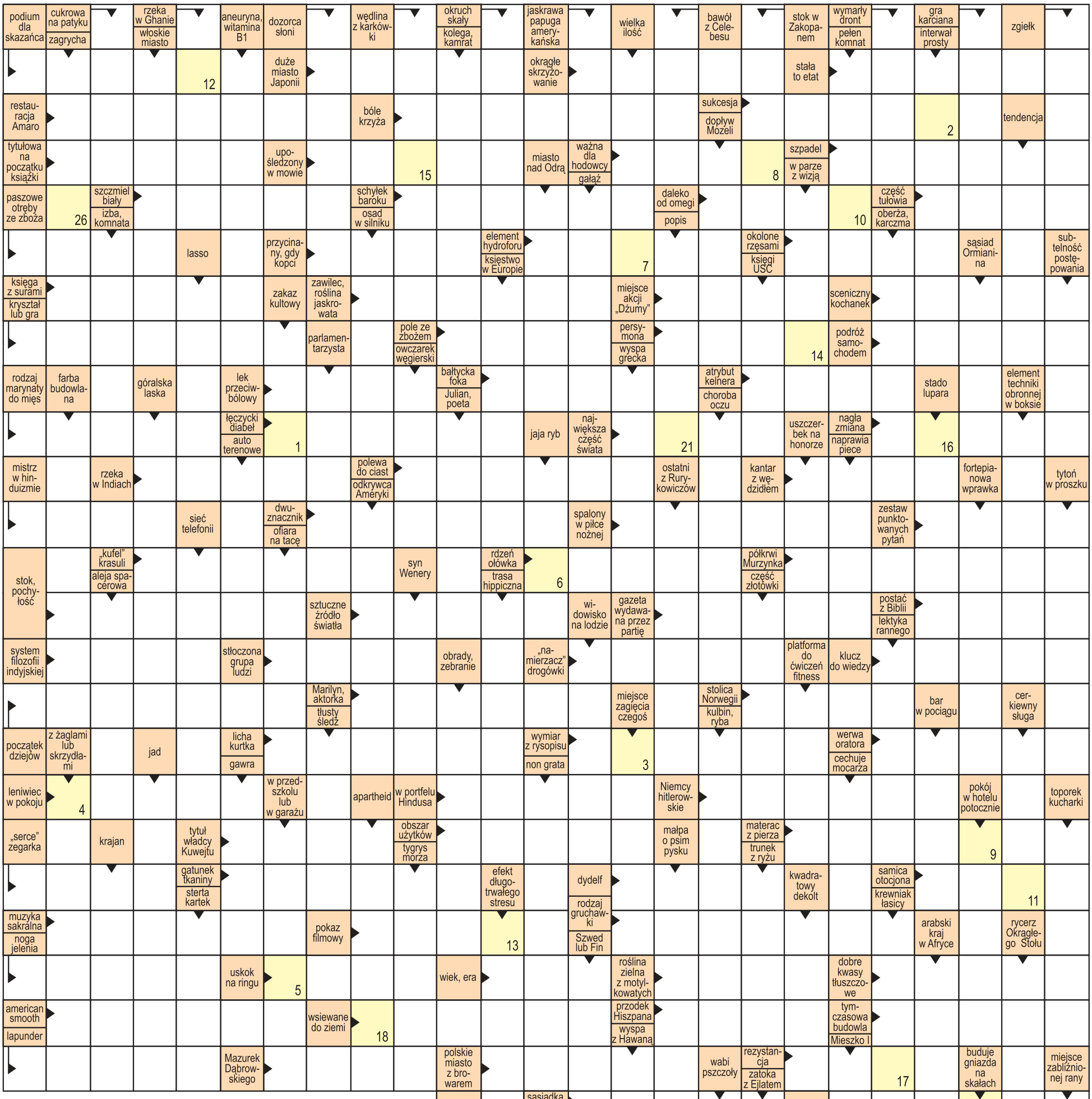

Litery z pól ponumerowanych od 1 do 26 utworzą rozwiązanie - przysłowie.

Rozwiązanie krzyżówki wraz z wyciętym kuponem należy nadesłać pocztą, wrzucić do naszej skrzynki ogłoszeniowej lub przynieść do redakcji (Chełm, ul. Lwowska 14) w ciągu 10 dni od daty ukazania się tego numeru. Wśród nadawców rozlosujemy 100 zł oraz dwie nagrody niespodzianki.

AGFA Agfa
Image Center
wywołanie zdjęć cyfrowych
zdjęcia do dokumentów
zdjęcia ze slajdów
zdjęcia ze zdjęcia
skanowanie negatywów
fotogadżety
Chełm, Lwowska 8
tel. (082) 565-66-16
fototam.pl
agfachelm@fototam.pl

nowy tydzień tygodnik lokalny

stówka co tydzień!

KUPON - krzyżówka 30/2020

100 zł za rozwiązanie krzyżówki z wydania nr 28/2020 otrzymuje **Eugeniusz Waluch** (Chełm), a nagrody niespodzianki - **Maria Zawiślak** (Okszów) i **Irena Ostrowska** (Chełm)

eprasa.pl a800492b7b