Co się dzieje w parafii...

str. 9

00309
od 35 lat POMAGAMY DZIECIOM Z NIEPEŁNOSPRAWNOŚCIAMI
www.spdn.pl

STOWARZYSZENIE „KROK ZA KROKIEM" W ZAMOŚCIU
ZOSTAŃ NASZYM DARCZYŃCĄ

www.tygodnikzamojski.pl
Biłgoraj Hrubieszów Krasnystaw Tomaszów Zamość ®
tygodnik zamojski
LIDER SPRZEDAŻY W POLSCE
25 LUTEGO – 3 MARCA 2025
Nr 8
Cena 5,50 zł (w tym 8% VAT)
Znajdź nas na Facebooku

SANMED przychodnia ginekologiczna
Specjalista Ginekolog-Położnik lek. med. Marek Lipiec

- badania prenatalne USG pierwszego trymestru ciąży
- badania w kierunku wykrywania zahamowania wzrostu płodu
- badania w pierwszym trymestrze w kierunku wykrywania nadciśnienia
- badanie USG ciąży
- badanie USG ginekologiczne
- wizyty ginekologiczne i położnicze

00265K0
Zamość, ul. Szwedzka 20, tel. 84 627 15 87, 507 019 524

Rolnictwo w cieniu Zielonego Ładu. Co dalej z unijną polityką rolną?

ZIELONY ŁAD BĘDZIE MNIEJ KOSZTOWNY

Rys. Jerzy Lipiec

str. 7

Szukali rakiety pod Krasnymstawem

W Polsce spadły fragmenty amerykańskiej rakiety kosmicznej Falcon 9, należącej do firmy SpaceX Elona Muska. Szukano ich m.in. w Wólce Orłowskiej (gm. Izbica). str. 10

Radny z dyscyplinarką

Rada Miasta Szczebrzeszyna na ostatniej sesji miała podjąć uchwałę w sprawie wyrażenia zgody na rozwiązanie stosunku pracy z jednym z radnych – Stanisławem Harkotem. str. 5

Ojciec molestował córkę?

Prokuratura Rejonowa w Hrubieszowie skierowała do Sądu Rejonowego w Hrubieszowie akt oskarżenia przeciwko Mateuszowi S. Miał on molestować seksualnie swoją małoletnią córkę. str. 4

Wyższe emerytury

Wiadomo już, ile wyniesie tegoroczny wskaźnik waloryzacji emerytur i rent. Od 1 marca ich wysokość wzrośnie o 5,5 proc. str. 6

INDEKS 379565
ISSN 0138-0729
NUMER W SPRZEDAŻY DO 03.03.2025

AMAGRO
Amadeusz Mielniczuk
Kryszyn 10, tel. 725 008 000
00009
Uwaga rolnicy
- SKUP FASOLI
- PESTKI DYNI
- PRZEBIERANIE OPTYCZNE

NAJLEPSZE CENY!
NATYCHMIASTOWA PŁATNOŚĆ!

Rolnicy!
Zaczynamy Sezon Rolniczy!
Agrolink - Taborski
DYNIA FASOLA SOJA
Zamówienia materiału siewnego Obniżone ceny!
Największy wybór rodzajów nasion dyni!
Bonusy za podpisanie umowy kontraktacyjnej
Kontraktacja soi na cele spożywcze
Tradycyjnie jak co roku! Premie lojalnościowe
KOMPLEKSOWE USŁUGI ZBIORU I SKUPU DYNI I FASOLI
Wielkie losowanie z okazji Dnia Kobiet
Dowiedz się więcej tel. 515 405 141
86000

PPZ SŁAWA Sp. z o.o. Tomaszów Lubelski
SKUP FASOLI
Punkty skupu: • ul. 29 Listopada 117, 22-600 Tomaszów Lubelski, tel. 84 664 21 96, 84 664 27 39 i 605358612 • Małożów i Budynin: Andrzej Dymowski, tel. 781 029 141 • Koniuchy 42, Łukasz Hulanicki, tel. 511 116 949 • Rzeplin 90: Lech Koper, tel. 608 123 261
Najwyższe ceny. Szybka płatność
Kupujemy fasolę przebieraną i nieprzebieraną
Więcej informacji udzielimy pod numerami
tel. 84 664 21 96, 84 664 27 39 i 605358612 ZAPRASZAMY!
02907

00608J0
OKO-MED Sp. z o.o. CENTRUM OKULISTYKI
W ramach NFZ przyjmują:
- Arkadiusz Dybcio lek. med. specj. okulistyki
- Beata Gumieniak-Goch lek. med. specj. okulistyki
- Waldemar Kędziora dr n. med. lek. med. specj. okulistyki
- Sylwester Matwiejczuk lek. med. specj. okulistyki
- Dorota Borowicz dr n. med. lek. specjalista okulistyki
- Katarzyna Sokołowska-Zub lek. med. specj. okulistyki
- Katarzyna Biela lek. med. specj. okulistyki

Dwa adresy jedna przychodnia:
Polna 9 Zamość, tel. 84 638 35 25
Peowiaków 6, tel. 533 210 875
Poradnia okulistyki dziecięcej ul. Polna 9

PORADNIA OKULISTYCZNA DLA DZIECI
CENTRUM MEDYCZNE ZACISZE Zamość, Al. Jana Pawła II 8 NFZ
REJESTRACJA +48 602 450 762 e-mail: rejestracja@centrummedycznezacisze.pl
Placówka przystosowana dla pacjentów niepełnosprawnych
02015

SPRZEDAŻ MASZYN do zbioru fasoli DOUBLE MASTER
Vitalpol
ul. Targowa 19, 22-530 Mircze tel. 509 316 188
00216

eprasa.pl a8c846dc8c

8. i 9. tydzień 2025 r.
25 lutego: wschód 6.19, zachód 17.02.
3 marca: wschód 6.07, zachód 17.12.

IMIENINY:
25 II – Cezarego, Wiktora; **26 II** – Aleksandra, Mirosława; **27 II** – Gabriela, Anastazji, **28 II** – Józefa, Romana; **1 III** – Antoniego, Feliksa; **2 III** – Heleny, Henryka; **3 III** – Hieronima, Teresy.

PRZYSŁOWIA TYGODNIA:
Marcowa mgła zimie lato da.
Gdy marzec suchy, kwiecień nagradza, bo deszcze sprowadza.

W TYM TYGODNIU OBCHODZIMY:
26 II – Dzień Kabanosa, Dzień Dinozaura, Dzień Pozdrawiania Blondynek, Światowy Dzień Pistacji; **27 II** – Dzień Tosta, Dzień Niedźwiedzia Polarnego; **28 II** – Dzień Spania w Miejscach Publicznych, Dzień Kibica Cracovii; **1 III** – Narodowy Dzień Pamięci „Żołnierzy Wyklętych", Dzień Puszystych, Dzień Piegów, Międzynarodowy Dzień Przytulania Bibliotekarza, Międzynarodowy Dzień Wózka Inwalidzkiego; **2 III** – Dzień Staroci, Dzień Dyskordii; **3 III** – Światowy Dzień Tenisa, Światowy Dzień Słuchu, Międzynarodowy Dzień Pisarzy, Światowy Dzień Dzikiej Przyrody.

TYDZIEŃ W REGIONIE

BIŁGORAJ

■ **POLICJANCI NA MECZU.** Biłgorajscy policjanci odwiedzili młodych piłkarzy z **Piaseczna**, którzy spędzają ferie w **Nadrzeczu**. Rozmawiali z nimi o bezpieczeństwie. Przestrzegali przed zabawami na zamarzniętych zbiornikach wodnych i zjeżdżaniu na sankach w pobliżu dróg. Omówili zasady bezpieczeństwa w ruchu drogowym. Mówili o odblaskach, przypomnieli o konieczności zapinania pasów bezpieczeństwa podczas podróży samochodem, a także o zasadach bezpieczeństwa na kuligach i stokach.

■ **MURY PNĄ SIĘ W GÓRĘ.** Na terenie Regionalnego Centrum Edukacji Zawodowej w Biłgoraju trwa budowa nowoczesnej hali sportowej. Inwestycja, której całkowita wartość wynosi ponad 8,2 mln zł, jest w dużej części finansowana ze środków zewnętrznych. Powiat biłgorajski pozyskał ponad 4 mln zł z Polskiego Ładu oraz 4,2 mln zł z Ministerstwa Sportu.

■ **ILE ZA ODPADY?** W gm. Biłgoraj weszła nowa forma opłaty za gospodarowanie odpadami komunalnymi. Wcześniej naliczano ją od gospodarstwa, teraz w zależności od liczby mieszkańców zamieszkujących nieruchomość. Stawka za selektywnie zbierane odpady wynosi 21,50 zł miesięcznie od mieszkańca i 43 zł za odpady niesegregowane. Na zniżkę w wysokości 1,5 zł mogą liczyć gospodarstwa, które kompostują bioodpady.

CIĄG DALSZY NA STR. 4

NAJCHĘTNIEJ KUPOWANY TYGODNIK REGIONALNY W POLSCE

TZ tygodnik zamojski

WYDAWCA: **„WYDAWNICTWO ZAMOJSKIE"** Spółka z o.o. w Zamościu.
ZARZĄD: Michał Kamiński, Ewa Kleban, Krzysztof Turczański.
REDAKTOR NACZELNY I DYREKTOR WYDAWNICTWA: Michał Kamiński.

ZESPÓŁ REDAKCYJNY:
Jadwiga Hereta (tel. 607 566 887), Jerzy Lipiec, Roland Maziarka (**sekretarz redakcji**, tel. 605 097 471), Małgorzata Mazur (tel. 500 037 512), Joanna Nowicka (tel. 500 173 881), Anna Rudy (tel. 500 159 513).
STALI WSPÓŁPRACOWNICY:
Bogdan Cabaj, Jacek Feduszka, Mariusz Gadomski, Marek Ambroży Kitliński, Mirosław Tereszczuk.
ADRES REDAKCJI: 22-400 Zamość, ul. Grecka 6, e-mail: **tygzamojski@pro.onet.pl**
SEKRETARIAT: tel. **84 639 26 48**; e-mail: **sekretariattz@onet.pl**
Rękopisów niezamówionych redakcja nie zwraca. Zastrzega się prawo skracania materiałów niezamówionych.

OGŁOSZENIA DO TYGODNIKA ZAMOJSKIEGO przyjmuje **Biuro Reklam i Ogłoszeń**:
• **ZAMOŚĆ**, ul. Pereca 1, tel. **84 638 55 09** w godz. 8-16.
Adam Lackowski – tel. 510 932 248, e-mail: ogloszenia@tygodnikzamojski.pl,
Dorota Świstowska – tel. 501 653 786, e-mail: tzm@za.onet.pl
Dorota Wiatr – tel. 693 727 399, e-mail: reklama@tygodnikzamojski.pl.
• **BIŁGORAJ**, ul. Bankowa 4A, tel. **84 688 02 39** („Forset")
• **HRUBIESZÓW**, Rynek 24, tel. **84 696 23 30**
• **TOMASZÓW LUB.**, ul. Rynek 10, tel. **84 664 10 72**

Redakcja zastrzega sobie prawo publikowania danych osobowych laureatów konkursów, krzyżówek itp.

SKŁAD I ŁAMANIE: Wydawnictwo Zamojskie Sp. z o.o.
DRUK: Agora S.A.
ISSN 0138-0729, nr ind. 379565. Nr 8 (2356)

www.tygodnikzamojski.pl

ROZMOWA TYGODNIA

z socjologiem, dr. hab. Piotrem Długoszem, prof. Uniwersytetu Komisji Narodowej w Krakowie

Dlaczego mniej lubimy Ukraińców

– Regularnie bada pan wpływ wojny na nas, Polaków – i to, jak radzą sobie uchodźcy.

– Staram się obserwować, jak nasze społeczeństwo zmienia się pod wpływem wojny. Ostatnio udało mi się zrealizować badania wśród mieszkańców Polski, Czech, Słowacji i Węgier, i dzięki temu zaobserwować, jak wojna, uchodźcy wpływają na funkcjonowanie naszych sąsiadów.

– Gdy wybuchła wojna w Ukrainie, Polacy gremialnie rzucili się pomagać uchodźcom.

– Tak, na początku wojny tak było. Polacy – patrząc na krzywdę i cierpienie ludności cywilnej – masowo angażowali się w pomoc. Badania CBOS pokazywały, iż pomocy w różnej formie udzieliło im 63 proc. badanych. Na to zaangażowanie wpłynęło po pierwsze to, że do naszego kraju uciekały głównie kobiety i dzieci, rzadziej osoby starsze. Po drugie – Polacy mają doświadczenia różnych krzywd i cierpień, jakich zaznali w przeszłości od Rosjan. Uruchomił się więc naturalny mechanizm solidarności z narodem, którego zaatakował wspólny wróg. Po trzecie – w pewnym stopniu była to reakcja na traumę, szok wywołany tym, że w naszym bezpośrednim otoczeniu pojawiła się wojna, są ofiary, zabici, ranni. Wreszcie – w przestrzeni publicznej pojawił się niejako kulturowy imperatyw, że należy pomagać Ukraińcom.

– A potem entuzjazm opadł...

– Po tym „miodowym miesiącu" pojawiła się proza życia, czyli sytuacja wróciła do normalności. Stosunek do uchodźców wojennych z Ukrainy stał się bardziej neutralny, a z czasem nawet negatywny. Co interesujące, największa zmiana nastąpiła wśród młodych, wykształconych kobiet z większych miast, które wcześniej przejawiały największe zaangażowanie w pomoc.

Zmianę postaw wobec uchodźców z terenów ogarniętych wojną dobrze widać w badaniach CBOS. O ile na początku wojny 97 proc. badanych zgadzało się na ich przyjmowanie, o tyle we wrześniu 2024 r. – 54 proc.

W moich badaniach respondenci pytani w styczniu 2024 r. na temat konsekwencji napływu uchodźców, dzielili się mniej więcej na trzy równoliczne grup – po ok. 30 proc. W pierwszej byli ci, którzy mówili, że uchodźcy mają pozytywny wpływ na państwo, gdyż pracują, płacą podatki i zapełniają lukę demograficzną. Ci z drugiej twierdzili, że wpływają negatywnie, wykorzystują polskie państwo, są roszczeniowi i pogarszają funkcjonowanie usług społecznych. Trzecia grupa nie miała zdania.

Badania zostały powtórzone w październiku 2024 r. Grupa negatywnie oceniająca wpływ uchodźców na państwo wzrosła do 50 proc. Osoby, które były neutralne – zmieniły postawę na negatywną. Dodatkowo Polacy twierdzili, iż uchodźcy przyczynili się do wzrostu przestępczości, inflacji, cen na rynku mieszkaniowym, że wpłynęli negatywnie na funkcjonowanie szkolnictwa, służbę zdrowia.

– Najmłodsze pokolenie też zmieniło zdanie?

– Też. Kiedy realizowałem badania wśród maturzystów na pograniczu wschodnim (od **Lubaczowa** do **Przemyśla**) oraz w **Krakowie** w 2019 r., a zatem przed wojną na Ukrainie, negatywny stosunek do Ukraińców miało około 40 proc. na pograniczu wschodnim i 15 proc. w Krakowie. Z badań zrealizowanych w styczniu minionego roku wyszło, że na pograniczu wschodnim stosunek do Ukraińców się nie zmienił, ale w Krakowie odsetek negatywnych postaw wzrósł do ponad 30 proc.

Piotr Długosz: – Do Polski przybyła głównie ukraińska klasa średnia. Polacy, którzy pomagali – częściowo doznali dysonansu poznawczego, gdyż obraz uchodźcy kłócił się ze stereotypem. Okazało się, że ci, którzy przyjechali są dobrze wykształceni, mają pieniądze, jeżdżą porządnymi samochodami, mieszkają w wynajętych mieszkaniach.

– To Ukraińcy się zmienili – czy my?

– Gdyby miał odpowiedzieć krótko powiedziałbym, że zmienili się i Polacy, i Ukraińcy. Należy mieć świadomość, iż po drugiej stronie granicy też zmieniły się postawy i są mniej przyjazne niż te z początków wojny.

– Skąd ta zmiana postaw?

– Na obecny stosunek Polaków do Ukraińców wpływ ma kilka kwestii. W makroskali – należy brać pod uwagę ogólne relacje między Polską a Ukrainą. Najogólniej można powiedzieć, iż od czasów gestów prezydenta Polski i Ukrainy wskazujących na sympatię, bliskość i solidarność naszych narodów – zaszły duże zmiany. Po drodze był **Przewodów** i dwie śmiertelne ofiary, za które Ukraina nie przeprosiła, atakowanie Polski przez prezydenta Ukrainy za to, że nie zestrzeliwuje rakiet nad Ukrainą, nieodpowiednio pomaga, brak zgody na ekshumację, etc. Generalnie te zachowania ukraińskich polityków zostały odebrane jako przejaw niewdzięczności.

Druga sprawa związana jest z rywalizacją i dbałością o własne interesy grup narodowych. Już wcześniej badania pokazywały, iż jeśli jest niewielu uchodźców, to stosunek grupy większościowej jest zdecydowanie przychylny. Kiedy ich liczba wzrasta – dochodzi do rywalizacji o zasoby, pojawia się strach, że zostaną uszczuplone. Dokładnie z takim zjawiskiem mieliśmy do czynienia: gdy zalała nas fala uchodźców, to razem z przybyłymi jeszcze przed wojną – Ukraińców u nas było ponad 2,5 mln. Ponadto wydawało się, że przybyli do nas na krótko, a tak się nie stało. Część wróciła, ale około 1 mln wciąż jest w Polsce i próbuje sobie radzić. Stąd pojawia się konkurencja na rynku pracy, rośnie popyt, a zatem i ceny na rynku mieszkaniowym, uchodźcy dostają świadczenia społeczne, ich dzieci chodzą do szkoły itd.

Istotne jest, że – na co chyba zwróciłem uwagę jako jedyny polski badacz, a potwierdzają to badania realizowane przez Ukraińców – do Polski przybyła głównie ukraińska klasa średnia. Polacy, którzy pomagali – częściowo doznali dysonansu poznawczego, gdyż obraz uchodźcy kłócił się ze stereotypem. Okazało się, że ci, którzy przyjechali są dobrze wykształceni, mają pieniądze, jeżdżą porządnymi samochodami, mieszkają w wynajętych mieszkaniach.

– Poczuliśmy się oszukani?

– Część naszego społeczeństwa, a szczególnie ta biedniejsza – mogła poczuć się gorzej, gdyż ich zasoby, w porównaniu do będących w posiadaniu uchodźców, okazały się marne. Stąd pojawiły się głosy, że uchodźcy żyją za nasze pieniądze, wszystko dostają i mają za darmo, a przecież są bogaci i stać ich na wszystko.

Dodatkowo okazało się, że Ukraińcy mają inną kulturę, inny sposób bycia i zachowania. To mogło się niektórym nie spodobać. Szczególnie chyba w szoku kulturowym znalazły się młode polskie kobiety, będące pod wpływem feministycznych ideologii. Nagle Ukraińcy – według nich – stali się niekulturalni, o wschodniej mentalności, etc.

– Czy wpływ na naszą ocenę Ukraińców mają nierozwiązane kwestie historyczne – choćby rzeź wołyńska?

– To istotna kwestia, na którą też zwracałem uwagę. Aby to potwierdzić, należałoby robić szczegółowe badania na większych próbach. Na podstawie dotychczasowych – nie widać wpływu traumy historycznej.

W całej Grupie Wyszehradzkiej, jak wynika z badań, Polacy mają najbardziej pozytywny stosunek do Ukraińców. Czesi mają negatywny stereotyp Ukraińca, a Polacy, Słowacy i Węgrzy – neutralny. Porównania wskazują też, iż najwyższy poziom sympatii do Ukraińców jest w Polsce. Zatem patrząc z tej perspektywy trudno wskazać, że trauma Wołynia działa na postawy Polaków.

Rozmawiała Małgorzata Mazur

Pani **Helenie Kukułowicz**
wyrazy współczucia z powodu śmierci
MATKI
składają
kierownictwo i pracownicy
Lubelskiego Urzędu Wojewódzkiego w Lublinie
Delegatury w Zamościu

eprasa.pl a8c846dc8c

Wkrótce poznamy zdobywców tytułów Senior Roku 2024

Końcowe odliczanie

Głosowanie zakończone, głosy z esemesów i kuponów policzone. My już wiemy, ale rąbka tajemnicy nie uchylimy. Cierpliwości, kochani. Zaczynamy odliczanie do wielkiej gali, podczas której ogłosimy laureatów Plebiscytu Tygodnika Zamojskiego „Senior Roku 2024”. Odbędzie się ona w piątek, 28 lutego w hotelu Carskie Koszary w **Zamościu**.

Ten czas oczekiwania, to doskonały moment, by podziękować Państwu, naszym Czytelnikom za zaangażowanie: zarówno na etapie zgłoszeń jak i podczas głosowania, gdy wspieraliście swoich kandydatów. Możemy zdradzić, że oddaliście Państwo dużo więcej głosów niż przed rokiem. Dziękujemy za tak ciepły odbiór naszej inicjatywy!

W drugiej edycji naszego plebiscytu wystartowało 39 seniorów. To o 11 osób więcej niż poprzednim razem. O tytuł walczyło też 11 panów i to także powód do radości, bo rok wcześniej mieliśmy tylko trzech kandydatów.

Wśród kandydatek i kandydatów znaleźli się uczestnicy klubów oraz domów seniora, członkinie Kół Gospodyń Wiejskich, strażacy z OSP, społecznicy, członkowie organizacji patriotycznych, artyści, instruktorzy czy krwiodawcy. Nasi kandydaci to nietuzinkowa lista osób, które na co dzień zachwycają nas swoim talentem, twórczością czy też aktywnością fizyczną. Nie pozostają także obojętni na los potrzebujących, dbają o zbiorową pamięć historyczną oraz stanowią „motor napędowy” naszych małych Ojczyzn, organizując szereg wydarzeń edukacyjnych, kulturalnych czy sportowych.

Partnerem plebiscytu Senior Roku 2024 jest Województwo Lubelskie. Patronat honorowy nad wydarzeniem objęli prezydent Zamościa **Rafał Zwolak**, a także Starosta Zamojski **Stanisław Grześko**. Patronat medialny sprawują – TVP 3 Lublin i Polskie Radio Lublin.

Wyniki wraz z obszerną relacją zostaną opublikowane na łamach TZ; w wydaniu, które ukaże się 4 marca.

red.

Partner wydarzenia:

lubelskie Smakuj życie!

Bilgoraj Hrubieszów Krasnystaw Tomaszów Zamość TZ tygodnik zamojski

PATRONAT HONOROWY Prezydenta Miasta Zamość

PATRONAT HONOROWY Starosty Zamojskiego

Sponsorzy:

ZAMOŚĆ

Powiat Tomaszów Lubelski

Miasto Hrubieszów

Miasto Tomaszów Lub.

Gmina Telatyn

Miasto i Gmina Łaszczów

Miasto i Gmina Lubycza Królewska

Gmina Tomaszów Lub.

Stalprodukt

ZKR

MODEL

Fistaszek

GALERIA Rynek

BOSCO

Rozvita

BUDMAT

USŁUGI HANDLOWO-TRANSPORTOWE Bogdan Jasina Metelin, k. Hrubieszowa

SANUS

Marina

MAREK MUSIAŁ WYPIEK I SPRZEDAŻ WAFLI

MRÓWKA

W RAMACH SZTUKI

Centrum Handlowe Juzwex

smaki Lubelszczyzny.pl

KRAW PAK

ROZTOCZE

PODPIWEK BIŁGORAJSKI PIELGRZYMA

HOSiR

OSiR

Patronat medialny:

TVP 3

NZOZ RE-MED

BARTECKI DEVELOPMENT

Dziewanna naturopata Elżbieta Malec naturopatiadziewanna.pl

Krajowa Grupa Spożywcza

Pogoda

25.02-3.03.2025 r.

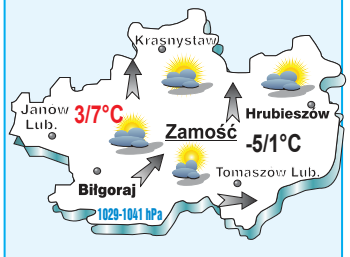

Wtorek – czwartek
Zachmurzenie duże. Temperatura w dzień 6-7 st. C., w nocy minus 5 st. C. Wiatr w kierunku północnym. Ciśnienie 1018 hPa.

Piętek – sobota
Pochmurno i deszczowo. Termometry w dzień pokażą 4-5 st. C., w nocy minus 1 st. C. Wiatr w kierunku północno-wschodnim. Ciśnienie 1024 hPa.

Niedziela – poniedziałek
Wciąż pochmurno i deszczowo. Temperatura w dzień 3 st. C., w nocy 1 st. C. Wiatr w kierunku wschodnim. Ciśnienie 1023 hPa.

Przeciętne miesięczne wynagrodzenie brutto w sektorze przedsiębiorstw w woj. lubelskim w 2024 r. – 7140 zł

Zarobki w lubelskim i w kraju

Wynagrodzenia w woj. lubelskim w 2024 r. wzrosły w porównaniu z 2023 r. o 12,8 proc. – wynika z najnowszych danych Urzędu Statystycznego w **Lublinie**. Mimo to wciąż znacznie odbiegają od średniej krajowej.

Średnia ta w sektorze przedsiębiorstw w okresie od stycznia do grudnia ub. roku wyniosła 8265 zł, a więc o nieco ponad 1000 zł więcej niż w lubelskim. Najwyższe średnie wynagrodzenia otrzymywali pracownicy z województw: mazowieckiego – 9460 zł, dolnośląskiego – 8673 zł, małopolskiego – 8606 zł, śląskiego – 8418 zł i pomorskiego – 8393 zł (to wszystkie regiony, w których płaca przekraczała 8000 zł).

Mniej niż w lubelskim zarabiało się w czterech województwach: podlaskim – 7068 zł, świętokrzyskim – 7065 zł, podkarpackim – 7012 zł i warmińsko-mazurskim – 6863 zł. Najniższa średnia regionalna płaca była o około 280 zł niższa niż w lubelskim.

Urząd Statystyczny w Lublinie podał także średnie zarobki w poszczególnych branżach dla woj. lubelskiego. I tak wynoszą one: przemysł – 7800 zł, w tym przetwórstwo przemysłowe – 6761 zł, budownictwo – 6998 zł, handel i naprawa pojazdów samochodowych – 6001 zł, transport i gospodarka magazynowa – 6696 zł, zakwaterowanie i gastronomia – 5360 zł, informacja i komunikacja – 10 402 zł, obsługa rynku nieruchomości 6530 zł, działalność profesjonalna, naukowa i techniczna – 6592 zł, administrowanie i działalność wspierająca – 5681 zł. **(ar)**

„Powiedział Bartek, że dziś tłusty czwartek”, czyli…

Zjedz pączka!

Nie są zdrowe, ale raz do roku – to nie grzech. Pączki i faworki w tłusty czwartek królują na naszych stołach. Tak żegnamy karnawał. W tym roku – tłusty czwartek wypada 27 lutego.

Dziś pączek na słodko traktujemy jako oczywistość, ale gdy spojrzeć w przeszłość – Polacy bardzo długo jadali je „na wytrawnie”, np. ze skwarkami ze słoniny. Są jedną z naszych narodowych potraw – wspomina o nich m.in. w „Żywocie człowieka poczciwego” **Mikołaj Rej**.

Fot. pixabay.com

Ceny pączków są zbliżone do zeszłorocznych. W dyskontach – zaczynają się od 1-1,2 zł za sztukę. W piekarniach – zapłacimy 4-8 zł. Ale pączek może kosztować i kilkanaście zł – w zależności od tego, jak bardzo wymyślne ma nadzienie, posypkę, polewę itd. Cena zależy również od miejsca, w którym kupujemy – w modnych cukierniach jest drożej. Media co roku sprawdzają ceny pączków u **Magdy Gessler.** Obecnie u znanej restauratorki pączek z nadzieniem różanym kosztuje 23 zł, a więc o złotówkę więcej niż rok temu.

W tłusty czwartek zaczynają się zapusty, nazywane też ostatkami. To ostatni tydzień karnawału, w którym wiele osób wybierze się na bale, potańcówki, domówki. To świetna okazja, by w tańcu spożytkować energię z pączka: jeden ma ok. 300-400 kcal. **mm**

PGK SPÓŁKA z o.o. ZAMOŚĆ

Nawożenie gleby osadem ściekowym
„Większe plony – mniejsze koszty”

Przedsiębiorstwo Gospodarki Komunalnej Sp. z o.o. w Zamościu oferuje

BEZPŁATNY OSAD ŚCIEKOWY

- bogaty w łatwo przyswajalne związki fosforu, azotu oraz wapnia
- zastępuje kosztowne nawozy mineralne = obniżenie kosztów produkcji rolnej
- pozytywnie wpływa na wysokość plonów
- odkwasza glebę dzięki zawartości wapnia

ZAPEWNIAMY:

- bezpłatny transport do 45 km od oczyszczalni do gospodarstwa
- bezpłatne badania gruntów
- bezpłatne ustalenie dawki osadu dla gruntu

PGK udostępnia właścicielom gospodarstw wyniki badań osadów oraz gruntów.

Osoby zainteresowane ofertą **zapraszamy do kontaktu tel. 84 639 50 64, wewnętrzny 655 bądź tel. kom. 661 440 442.**

00118

eprasa.pl a8c846dc8c

TYDZIEŃ W REGIONIE

CIĄG DALSZY ZE STR. 2

■ **KIEDY ODDAĆ KREW?** Regionalne Centrum Krwiodawstwa i Krwiolecznictwa zachęcają do oddawania krwi w czasie akcji terenowych w Komendzie Powiatowej PSP w Biłgoraju. W tym roku będą przeprowadzone 20 marca, 15 maja, 26 czerwca, 21 sierpnia, 18 września, 20 listopada i 18 grudnia. Krew jest lekiem, którego nie da się niczym zastąpić, ani sztucznie wyprodukować. Jego jedynym źródłem jest człowiek chcący podzielić się tym niezwykłym darem.

■ **„NASZE DZIEDZICTWO".** Film pod takim tytułem można oglądać na YouTube. Został nagrany przez BCK w ramach projektu „Bliżej Korzeni", dofinansowanego ze środków KPO. Film prezentuje m.in. kulturę sitarską, strój biłgorajski oraz instrument – sukę biłgorajską. W ramach projektu latem zorganizowano „Festiwal Kultur", a w listopadzie – koncert „Barwy regionów".

■ **BALETNICE POSZUKIWANE?** Biłgorajskie Centrum Kultury prowadzi nabór na zajęcia rytmiczno-baletowe dla dzieci. Odbywać się będą w dwóch grupach wiekowych: we wtorki o godz. 17 – dla dzieci w wieku 7-8 lat oraz w piątki, o godz. 16 – dla dzieci w wieku 9-10 lat. Prowadzi je **Anna Dzido**.

JÓZEFÓW ■ **NA CO BUDŻET?** Budżet Józefowa na ten rok zakłada ponad 62 mln zł dochodów i 62,3 mln zł wydatków. Na inwestycje miasto chce przeznaczyć ok. 21 mln zł, z czego większość ma pochodzić z Polskiego Ładu. Samorząd zamierza dokończyć rozbudowę kanalizacji i infrastruktury wodno-ściekowej (8,1 mln zł), a także zmodernizować oczyszczalnię ścieków w Józefowie i hydrofornię w **Stanisławowie** (1,6 mln zł). Chce także wybudować mieszkania wspomagane (ponad 3,3 mln zł), zamontować instalacje fotowoltaiczne z magazynami energii na budynkach użyteczności publicznej (2,1 mln zł), zmodernizować oświetlenie drogowe (1,2 mln zł), wyremontować byłą synagogę (ponad 500 tys. zł). Planuje również dokończyć budowę Klubu Dziecięcego Smyk (1,7 mln zł) i wykonać dokumentację budowy ścieżek rowerowych (ponad 700 tys. zł).

HRUBIESZÓW

■ **MUNDUROWI W PRZEDSZKOLU.** Hrubieszowscy policjanci spotkali się z dziećmi z Przedszkola Specjalnego „Mamy Siebie" w Hrubieszowie. W czasie spotkania radzili jak spędzić bezpiecznie ferie. Przypominali jak być bezpiecznym uczestnikiem ruchu drogowego, podkreślając rolę elementów odblaskowych. Informowali o rozsądnym korzystaniu z Internetu oraz zachęcali do aktywnego wypoczynku na świeżym powietrzu. Przestrzegali także przed wchodzeniem na zamarznięte zbiorniki wodne. Przypomnieli zasadę ograniczonego zaufania wobec osób nieznajomych zarówno w świecie realnym jak i w wirtualnym.

■ **SZCZYPIORNIŚCI, ZGŁOŚCIE SIĘ.** Miejski Klub Sportowy Unia Hrubieszów poszukuje osób związanych z sekcją hrubieszowskiej piłki ręcznej. W związku z przypadającymi w tym roku obchodami 80. rocznicy powstania Miejskiego Klubu Sportowego Unia Hrubieszów, a jednocześnie obchodami 60. rocznicy powstania sekcji piłki ręcznej, zostanie stworzona wirtualna tablica pamiątkowa zawierająca nazwiska zawodników piłki ręcznej występujących w klubie na przestrzeni lat.

■ **WNUCZEK I WNUCZKA UCZĄ DZIADKÓW** jak być bezpiecznym w Internecie. To tytuł konkursów, jakie rozstrzygnięto w hrubieszowskiej Jedynce z okazji Dnia Bezpiecznego Internetu. W konkursie plastycznym najpiękniejsze prace wykonali: **Eliza Daciuk, Jakub Białosiewicz, Lena Kula.** Najlepsze ulotki przygotowali: **Pola Tor, Magdalena Socha, Nikola Głowacz, Eryk Król, Mikołaj Wsolak, Maja Słoniec, Szymon Dziawolik, Jan Jędrzejewski, Blanka Nowak, Aleksandra Banach, Zofia Kisielewicz, Dawid Rerak, Hanna Teterycz**. Konkursy zorganizowała pedagog szkolna **Marta Kuczyńska**. Nagrody ufundowała Gmina Miejska Hrubieszów w ramach dofinansowania szkolnych programów profilaktycznych.

CIĄG DALSZY NA STR. 5

Zamość. Z powodu pożaru w piwnicy ewakuowano część mieszkańców bloku

Mieszkańcy chronili się na balkonach

Zgłoszenie o pożarze w bloku na jednym z zamojskich osiedli dyżurny policji otrzymał 17 lutego po godz. 15. Z informacji wynikało, że pali się w piwnicy. Nie było wiadomo, czy wszyscy mieszkańcy zdążyli się ewakuować. Na miejsce natychmiast skierowano służby ratunkowe.

Strażacy ewakuowali mieszkańców wyższych kondygnacji.

Z czterokondygnacyjnego budynku mieszkalnego przy ul. Wyszyńskiego, z okien jednej z klatek schodowych, wydobywały się gęste kłęby dymu. Na zewnątrz stali mieszkańcy, część rodzin schroniła się na balkonach i tam czekała na pomoc. Strażacy wspólnie z policjantami szybko ustalili, że w budynku znajdują się jeszcze inne osoby i zwierzęta, którym niezbędna jest pomoc w ewakuacji.

Strażacy przystąpili do lokalizowania źródła pożaru, jednocześnie oddymiali budynek oraz ewakuowali przy użyciu drabiny mechanicznej z wyższych kondygnacji 8 osób. Samodzielną ewakuację uniemożliwiał im dym na klatce schodowej. Duże utrudnieniem w prowadzeniu akcji była wysoka temperatura oraz skomplikowany układ pomieszczeń w piwnicy.

Po ugaszeniu pożaru mieszkania przewietrzono i sprawdzono na obecność tlenku węgla. W kilku zanotowano nieznaczne przekroczenia dopuszczalnych stężeń i ewakuowano kolejne 5 osób. Wszystkie zostały przebadane przez załogę pogotowia ratunkowego, nikt nie wymagał hospitalizacji.

Pożar przyniósł duże straty materialne, których wysokość wstępnie oszacowano na 100 tys. zł. Spaliły się rzeczy przechowywane w piwnicach, doszło także do uszkodzenia instalacji użytkowych. Podjęto decyzję o wyłączeniu z użytkowania mieszkań jednej z klatek schodowych. Mieszkańcy znaleźli schronienie u krewnych i znajomych. Jedna rodzina została zakwaterowana w hotelu opłaconym przez spółdzielnię mieszkaniową będącą właścicielem budynku.

Prawdopodobną przyczyną zdarzenia było zaprószenie ognia przez osoby nieletnie. W działaniach ratunkowych trwających 4 godziny udział wzięło siedem pojazdów pożarniczych – sześć z JRG Zamość oraz jeden OSP Mokre, łącznie 22 strażaków.

Pożar przyniósł duże straty materialne.

(ar)

Akt oskarżenia przeciwko Mateuszowi S. podejrzewanemu o czyny pedofilskie

Ojciec molestował córkę?

Prokuratura Rejonowa w **Hrubieszowie** skierowała do Sądu Rejonowego w Hrubieszowie akt oskarżenia przeciwko Mateuszowi S. Miał on molestować seksualnie swoją małoletnią córkę.

Postępowanie w tej sprawie było prowadzone od sierpnia 2024 r., kiedy to prokuratura otrzymała zawiadomienie o uzasadnionym podejrzeniu przestępstwa polegającego na doprowadzenia małoletniej poniżej 15 lat do poddania się innym czynnościom seksualnym przez jej ojca. Mateusz S., mieszkaniec gminy Horodło, został tymczasowo aresztowany.

– Przeprowadzone postępowanie dowodowe, w szczególności w postaci przesłuchań świadków, przesłuchania pokrzywdzonej, zgromadzonej w sprawie dokumentacji medycznej i uzyskanych opinii, potwierdziło, iż Mateusz S. wielokrotnie doprowadził małoletnią córkę poniżej 15 lat do obcowania płciowego oraz do poddania się innej czynności seksualnej, jak też do udzielania innej ustalonej osobie substancji psychotropowej w postaci mefedronu – poinformował rzecznik prasowy Prokuratury Okręgowej w Zamościu, prokurator **Rafał Kawalec**.

Przesłuchany w charakterze podejrzanego Mateusz S. nie przyznał się do popełnienia pierwszego z zarzucanych mu czynów, przyznał się do udzielania narkotyków i złożył krótkie wyjaśnienia. Grozi mu do 15 lat pozbawienia wolności. Nadal przebywa w areszcie tymczasowym.

Ze względu na charakter sprawy prokuratura, kierując się dobrem osoby pokrzywdzonej, nie udziela żadnych innych informacji.

(ar)

Gmina Szczebrzeszyn. Zakrapiana biesiada omal nie zakończyła się tragedią

Tłuczkiem do mięsa po głowie

W piątek 14 lutego do domu 42-letniego mieszkańca powiatu zamojskiego przyszedł znajomy 28-latek. W mieszkaniu trwała impreza, w której uczestniczyły także inne osoby.

W pewnym momencie między gospodarzem a 28-latkiem wywiązała się kłótnia, a później szarpanina. 28-latek złapał drewniany tłuczek do mięsa, kilka razy uderzył nim 42-latka, zabrał należącą do niego butelkę alkoholu i wyszedł.

Wezwano służby ratunkowe. Karetka zabrała poszkodowanego do szpitala. Po wykonaniu badań oraz zaopatrzeniu obrażeń wrócił do domu. W tym czasie policjanci odnaleźli 28-latka. Miał w organizmie ponad 2 prom. alkoholu.

Mieszkaniec gminy Szczebrzeszyn usłyszał zarzut dokonania rozboju. Zamojski sąd przychylił się do wniosku prokuratury i zastosował wobec mężczyzny trzymiesięczny areszt. Grozi mu do 15 lat pozbawienia wolności.

(ar)

Mężczyzna zaatakował znajomego tłuczkiem. Grozi mu do 15 lat więzienia. **Fot. Policja**

eprasa.pl a8c846dc8c

Szczebrzeszyn. Radny Rady Miasta dyscyplinarnie zwolniony z pracy

Radny z dyscyplinarką

Rada Miasta Szczebrzeszyna na ostatniej sesji miała podjąć uchwałę w sprawie wyrażenia zgody na rozwiązanie stosunku pracy z jednym z radnych – **Stanisławem Harkotem**. Zwrócił się o to jego pracodawca – Linia Hutnicza Szerokotorowa Sp. z o.o. z siedzibą w **Zamościu**. Jak się okazało, niezależnie od stanowiska, jakie w tej sprawie zajęli szczebrzeszyńscy radni – Stanisław Harkot i tak musiał pożegnać się z pracą.

Radni miasta i gminy Szczebrzeszyn głosowali nad sprawą rozwiązania stosunku pracy z radnym na sesji 12 lutego. Najpierw jednak ustalili, że zmienią treść uchwały umieszczonej w porządku obrad i zamiast nad wyrażeniem zgody na rozwiązanie stosunku pracy głosowali nad niewyrażeniem na to zgody. I takiej zgody nie wyrazili – „za" głosowało 9 radnych, nikt nie był przeciw, 4 radnych wstrzymało się od głosu, 2 nie było na obradach.

Taki sam efekt radni uzyskaliby, gdyby zagłosowali przeciwko wyrażeniu zgody na rozwiązanie stosunku pracy. Chodziło prawdopodobnie o to, by wyrazić większe poparcie dla kolegi z rady.

– Zmiana treści uchwały spowoduje najprawdopodobniej, że zostanie ona zakwestionowana przez wojewodę – przypuszcza burmistrz Szczebrzeszyna **Rafał Kowalik**, który był przeciwny tej zmianie.

Dlaczego? Bo treść uchwał w takich sprawach ma skodyfikowaną formę.

– Przy tym wszystkim stanowisko rady nie ma w zasadzie znaczenia. Rozwiązanie stosunku z tym radnym nie ma związku z pełnieniem przez niego mandatu, a więc pracodawca w zasadzie nie musiał pytać rady o zgodę – dodaje burmistrz Kowalik.

„Na obecnym etapie postępowania wiadomo, że wyniesiona śruta miał wartość ok. 5 tys. zł. Zarzut w tej sprawie usłyszał były już pracownik Marek G. Dwóch kolejnych przesłuchano w charakterze świadków. Jednym z nich był radny, który pełnił na terminalu stanowisko kierownicze.

I rzeczywiście – mimo braku zgody Rady Miasta Stanisław Harkot już stracił pracę w LHS, a dokładniej – w Terminalu Przeładunkowym w **Brodach Małych** (Szczebrzeszynie).

Jak poinformowała nas **Agnieszka Hałasa**, dyrektor Wydziału Komunikacji i Promocji Linii Hutniczej Szerokotorowej, pracownik ten został zwolniony dyscyplinarnie.

– W wyniku przeprowadzonego wewnętrznego postępowania wyjaśniającego w Spółce rozwiązano umowy o pracę z pracownikami Terminalu Przeładunkowego w Szczebrzeszynie. Jednym z nich był radny – wyjaśnia Agnieszka Hałasa.

Jak dodatkowo ustaliliśmy, w listopadzie ub. roku do Prokuratury Rejonowej w Zamościu wpłynęło zawiadomienie o prawdopodobnej kradzieży, do jakiej doszło w terminalu. Trwa w tej sprawie dochodzenie.

– Na podstawie zapisów z monitoringu ustalono, że pracownicy terminala dokonali kradzieży odpadów rolniczych, które wysypały się z wagonów przy torach na terminalu. Następnie zostały one wyniesione – informuje **Rafał Kawalec**, rzecznik prasowy Prokuratury Okręgowej w Zamościu.

Na obecnym etapie postępowania wiadomo, że wyniesiona śruta miał wartość ok. 5 tys. zł. Zarzut w tej sprawie usłyszał były już pracownik **Marek G**. Dwóch kolejnych przesłuchano w charakterze świadków. Jednym z nich był radny, który pełnił na terminalu stanowisko kierownicze.

Postępowanie jest w toku.

(ar)

WWW | Czekamy na Państwa komentarz www.tygodnikzamojski.pl

Przejazd kolejowy to jedno z bardziej niebezpiecznych miejsc!

Zderzenie z szynobusem

W miejscowości **Wał** w gm. Izbica kierujący busem 40-letni obywatel Ukrainy nie zastosował się do znaku Stop i wjechał na przejazd kolejowy wprost przed nadjeżdżający pociąg. Do wypadku doszło 22 lutego przed godz. 9.

Busem, oprócz kierowcy, podróżowało jeszcze 3 pasażerów. Jeden z nich z niegroźnymi obrażeniami trafił do szpitala. Żadnemu z pasażerów szynobusa relacji **Zamość-Lublin** nic się nie stało. Zarówno kierujący busem, jak i maszynista byli trzeźwi.

O zdarzeniu powiadomiono Państwową Komisję Badania Wypadków Kolejowych.

(ar)

Busem, oprócz kierowcy, podróżowało jeszcze 3 pasażerów. **Fot. Policja**

Uszkodził auto na parkingu, uciekał przed policją

Pościg

To miała być „dobra zabawa" dwóch pijanych młodzieńców. Jeździli sobie audi po parkingu w **Łabuniach**. Za kierownicą siedział 21-latek, obok 29-letni pasażer. Nagle ich auto uszkodziło zaparkowane bmw. Była noc z soboty na niedzielę, 9 lutego. Myśleli, że nikt tego nie zauważy, więc szybko odjechali. Mylili się – policję zawiadomili świadkowie.

Policjanci opisywany w zgłoszeniu samochód zauważyli na jednej z ulic Łabuń. Patrol w radiowozie, używając sygnałów świetlnych i dźwiękowych, chciał zatrzymać auto.

– Kierowca audi gwałtownie przyspieszył i zaczął uciekać. Wjechał na krajową siedemnastkę i pędził w stronę **Tomaszowa Lub**. W **Wólce Łabuńskiej** skręcił na prywatną posesję i wraz z pasażerem uciekał pieszo. Policjanci szybko ich złapali – opisuje **Dorota Krukowska-Bubiło**, rzecznik zamojskiej policji.

Kierującym audi był 21-letni mieszkaniec gm. Trawniki, pasażerem 29-latek z gm. Milejów. Pierwszy miał prawie 2 prom. alkoholu, drugi ponad 1,5 prom. Okazało się, że kierowca ma zakaz prowadzenia pojazdów mechanicznych. Obaj mężczyźni zostali osadzeni w policyjnym areszcie.

21-latek odpowie za kierowanie w stanie nietrzeźwości, złamanie zakazu prowadzenia aut oraz niedostosowanie się do polecenia policjantów. Grozi mu do lat 5 więzienia.

her

Wybuch i śmierć

Sąsiedzi usłyszeli potężny wybuch w jednym z domów w **Gozdowie** (gm. Werbkowice). Doszło do niego, gdy 49-latka rozpalała w kuchni kaflowej. Zginęła na miejscu.

Do tragedii doszło w sobotę, 15 lutego. Strażacy otrzymali zgłoszenie ok. godz. 12.30. Kobieta nie mieszkała w Gozdowie. Przyjechała z mężem do rodzinnego domu.

Mężczyzna był w innym pomieszczeniu, a ona postanowiła rozpalić w piecu. W pewnym momencie kaflowa kuchnia wybuchła. Kobieta doznała licznych obrażeń ciała, w tym głowy. Zginęła na miejscu. Przyczyny jej śmierci wyjaśni sekcja zwłok.

Policjanci, pod nadzorem Prokuratury Rejonowej w Hrubieszowie, prowadzą czynności, których celem jest wyjaśnienia okoliczności tragedii. **her**

TYDZIEŃ W REGIONIE

CIĄG DALSZY ZE STR. 4

■ **ZJAZD ABSOLWENTÓW.** Z okazji 20-lecia matury rocznika 2005 Zespołu Szkół nr 3 im. Tadeusza Kościuszki w Hrubieszowie, organizatorzy zaplanowali spotkanie dla absolwentów. Odbędzie się 25 kwietnia. Podczas uroczystości zaplanowano m.in.: spotkanie z nauczycielami i zwiedzanie szkoły, fotografię pamiątkową oraz foto-budkę, zabawa z DJ-em. Już można się zapisywać. Wszelkie pytania trzeba kierować na adres mailowy: joannakoszalka00@wp.pl.

OBROWIEC ■ **ŻŁOBEK W SZKOLE.** Gmina Hrubieszów tworzy żłobek w budynku dawnej Szkoły Podstawowej w Obrowcu. Jest w trakcie wyboru wykonawcy. Żłobek rozpocznie działalność w 2026 r. Będą w nim miejsca dla 30 maluchów. Środki na adaptację budynku samorząd pozyskał z Programu „Aktywny Maluch 2022 – 2029". Ma także przyznane środki na funkcjonowanie placówki: 900 tys. zł do wykorzystania w ciągu 3 lat.

KRASNYSTAW

■ **300 MORSÓW.** To było wydarzenie pełne pozytywnej energii

i zimowej radości, które do **Tuligłowów** koło Krasnegostawu przyciągnęło w niedzielę, 16 lutego, około 300 entuzjastów zimowych kąpieli z ponad 20 klubów morsa na Lubelszczyźnie. Organizatorami wydarzenia był Klub Morsów „Krasnostawskie Karpie" na czele z **Piotrem Kociubą** oraz miasto Krasnystaw z burmistrzem **Danielem Miciułą.** Były sauna jacuzzi, kuchnia polowa, grill z kiełbaskami i karkówką oraz wspólna zabawa przy muzyce.

■ **STYPENDIA DLA NAJLEPSZYCH Z JEDYNKI…** Burmistrz

Krasnegostawu **Daniel Miciuła** wręczył 50 stypendiów uczniom za wysokie osiągnięcia naukowe, sportowe i artystyczne w pierwszym półroczu roku szkolnego 2024/2025. W SP nr 1 za osiągnięcia w nauce docenieni zostali: **Lena Cichosz, Hanna Łukasiak, Tymoteusz Łukowiec, Agata Choma, Amelia Kowalczyk, Maja Tarasewicz, Natalia Kluch, Aleksandra Lasota, Julian Łukasiak, Adam Młynarczyk, Lena Janik, Zuzanna Jodełka, Oskar Kłys, Julia Mazurek** oraz **Nikola Wróblewska**. Stypendium za indywidualne osiągnięcia sportowe zostało przyznane **Zuzannie Zdybel**.

■ **… Z CZWÓRKI.** W SP nr 4 stypendia za wyniki w nauce otrzy-

mali: **Julia Kiryczuk, Aleksandra Pliszczyńska, Hubert Bartnik, Katarzyna Hartanowicz, Wiktoria Wróbel, Iga Bodio, Róża Grabias, Julia Stefańczyk, Łucja Gradowska, Natalia Pucek, Filip Suchodolski, Hanna Panas, Julia Iwaniak, Martyna Zezula, Michał Szostak, Oliwia Chachaj, Jakub Korszla, Maria Wójtowicz, Mikołaj Mróz, Marcel Polak, Wojciech Pomianowski, Marcelina Romańska** i **Piotr Wereszczyński**. Stypendia za osiągnięcia artystyczne odebrały **Marcelina Wróbel** i **Natalia Jaremek,** a za osiągnięcia sportowe **Hubert Bartnik**.

■ **… I Z PIĄTKI.** W SP nr 5 burmistrz wręczył stypendia: **Miło-**

szowi Fałkowi, Miłoszowi Podlaskiemu, Kalinie Chmist, Julii Wentczuk, Mai Maciejewskiej, Lenie Dębskiej i **Antoninie Fałek**. Stypendium artystyczne uzyskała **Maja Szostak**.

■ **KOMITET DLA SZTANDARU.** W Komendzie Powiatowej Państwowej Straży Pożarnej w Krasnymstawie odbyło się pierwsze posiedzenie inicjujące powstanie Społecznego Komitetu Fundacji Sztandaru dla Komendy Powiatowej PSP w Krasnymstawie. Sporządzono uchwałę stanowiącą akt założycielski, wybrano władze komitetu, a także omówiono plan działania na najbliższy czas. Sztandar będzie wręczony jednostce w maju 2026 r., podczas jubileuszu 30-lecia istnienia PSP i 145-lecia historii krasnostawskiego pożarnictwa.

CIĄG DALSZY NA STR. 6

eprasa.pl a8c846dc8c

TYDZIEŃ W REGIONIE

CIĄG DALSZY ZE STR. 5

■ **MŁODZIEŻOWA RADA MIASTA** obradowała po raz drugi.

Sesję tworzyła przewodnicząca Rady **Iga Bodio**, która między innymi nakreśliła plan pracy na 2025 r. Wśród tegorocznych zamierzeń przewodnicząca Iga Bodio wymieniła organizację miejskiej gry terenowej, międzypokoleniowego rajdu rowerowego oraz wyjazdów studyjnych do **Chełma**, **Biłgoraja** i **Lublina**. Zapowiedziała również włączenie się członków rady w działania związane z realizacją „Programu opieki nad zwierzętami bezdomnymi oraz zapobiegania bezdomności zwierząt". Planowane są również spotkania z ciekawymi postaciami. Radni zamierzają też niezmiennie pomagać jako wolontariusze przy organizacji miejskich imprez i wydarzeń.

TOMASZÓW LUBELSKI

■ **MALOWANIE W STRAŻY.** W Komendzie Powiatowej PSP w Tomaszowie Lub. rozstrzygnięto eliminacje powiatowe Ogólnopolskiego Strażackiego Konkursu Plastycznego. W grupie przedszkolaków nagrody otrzymali: **Fabian Borek** – Gminne Przedszkole w **Jarczowie**, **Kornelia Pliżga** – Przedszkole w **Lubyczy Królewskiej**, **Alicja Wawrzusiszyn** – ZSiP w **Tarnawatce**. Wśród artystów młodszych klas szkół podstawowych najładniejsze prace wykonali: **Michalina Lisecka, Michał Pawlik** – SP w Jarczowie, **Marcelina Bosiak** – ZSiP w Tarnawatce. Nagrodzeni z klas V-VIII, to: **Jakub Berbeć** – ZSiP w Tarnawatce, **Magdalena Pasierbiewicz** – ZSP w **Bełżcu**, **Lena Noworol** – SP w Lubyczy Królewskiej. W grupie osób dorosłych nagrody otrzymali: **Dorota Szpak, Wioletta Skiba, Aleksandra Kościelska** – WTZ **Grabowica**. Wręczenie nagród przewidziano podczas Powiatowych Obchodów Dnia Strażaka 2025.

■ **MY KOBIETY. Renata Miziuk**, zastępca burmistrza Tomaszowa Lub. zaprasza panie na spotkanie inicjujące działalność klubu „MY Kobiety". Odbędzie się ono 6 marca o godz. 18 w CAS przy ul. Zamojskiej 2 (budynek Biblioteki Publicznej, pierwsze piętro). Zapisy trwają do 28 lutego. „My Kobiety Klub Kobiet Aktywnych powstał z myślą o kobietach, mieszkankach Tomaszowa Lubelskiego. Chcemy stawiać na Kobiety i sprawiać, żeby uwierzyły, że są ważne, potrzebne, najlepsze, bo liczymy się MY!" – piszą o klubie organizatorki.

■ **JUBILACI, ZGŁASZAJCIE SIĘ.** Urząd Stanu Cywilnego w Tomaszowie Lub. przypomina, że w związku z długim procesem pozyskania odznaczeń z okazji 50-lecia pożycia małżeńskiego, osoby zainteresowane wszczęciem procedury nadania medali zobowiązane są złożyć wniosek w USC, ul. Lwowska 53, pok. nr 15, 16 do 28 marca. Do tego niezbędna jest pisemna zgoda samych zainteresowanych. Zgłoszenia dokonane później realizowane będą w następnym terminie. O terminie i szczegółach uroczystości jubilaci powiadomieni będą indywidualnie. Szczegółowe informacje pod numerem tel. 84 664 27 05.

■ **POBIEGNĄ.** XIII edycja Biegu Żołnierzy Wyklętych „Tropem wilczym" organizowana będzie 2 marca w Tomaszowie Lub. Będzie to bieg na dystansie 1963 m. Początek wydarzenia o godz. 12 przed kościołem Ojca Pio.

ULHÓWEK

■ **50 LAT PRACY. Lucyna Ozdoba**, wieloletni pracownik w Referacie Finansowym UG w Ulhówku obchodziła 50 lat pracy zawodowej. Z tej okazji wójt **Mariusz Skorniewski**, zastępca wójta **Daniel Wojnar**, sekretarz urzędu **Sławomir Jarocha**, przewodniczący Rady Gminy **Sławomir Litkowiec** oraz wszyscy pracownicy urzędu złożyli jej życzenia i podziękowali za wspólną pracę. Pani Lucyna całe życie pracowała w UG w Ulhówku. Zaczęła 1 lutego 1975 r. jako referent ds. kancelaryjnych. Następnie została przeniesiona do komórki podatkowo-księgowej i 1 kwietnia 1994 r. została zastępcą skarbnika. Stanowisko to piastuje do dziś. Pracę zawodową sukcesywnie łączy z pracą w gospodarstwie rolnym oraz aktywnością społeczną w KGW Tarnoszyn oraz Zespole Ludowym „Tarnina".

LUBYCZA KRÓLEWSKA

■ **DROGA.** W zeszłym tygodniu dokonano odbioru po przebudowie drogi powiatowej **Machnów Stary – Kornie – Hrebenne**. Inwestycja została zrealizowana dzięki dofinansowaniu w wysokości ponad 2,9 mln zł z Programu Inwestycji Strategicznych. Jej całkowita wartość to prawie 4,4 mln zł.

CIĄG DALSZY NA STR. 8

Emerytury i renty wzrosną o 5,5 proc.

Waloryzacja i trzynastki

Wiadomo już, ile wyniesie tegoroczny wskaźnik waloryzacji emerytur i rent. Od 1 marca ich wysokość wzrośnie o 5,5 proc., tak samo jak innych świadczeń długoterminowych wypłacanych przez ZUS – w tym świadczeń przedemerytalnych oraz świadczeń wspierających dla osób z niepełnosprawnością.

Wskaźnik dorocznej waloryzacji świadczeń zusowskich jest wyliczany w oparciu o wskaźnik cen towarów i usług konsumpcyjnych dla gospodarstw domowych emerytów i rencistów, który w 2024 r. wyniósł 103,6 proc., oraz realny wzrost przeciętnego wynagrodzenia, który osiągnął 9,5 proc. To właśnie dzięki temu świadczenia zostaną podniesione o 5,5 proc.

W Zakładzie Ubezpieczeń Społecznych waloryzacji podlegają wszelkie świadczenia długoterminowe: emerytury, renty z tytułu niezdolności do pracy, renty rodzinne, świadczenia przedemerytalne, renty socjalne, nauczycielskie świadczenia kompensacyjne, świadczenie wspierające dla osób z niepełnosprawnością, świadczenie Mama4+, świadczenie honorowe dla stulatków.

Podniesione zostaną również dodatki do emerytur i rent, np. dodatek pielęgnacyjny czy dodatek dla sierot zupełnych. Podwyżka obejmie również emerytury i renty w systemie rolniczym i mundurowym, a także świadczenia przedemerytalne, renty socjalne, nauczycielskie świadczenia kompensacyjne i dodatki do emerytur i rent.

> *Trzynasta emerytura zostanie wypłacona w kwietniu 2025 r. razem z regularnym świadczeniem. Natomiast tzw. czternastkę seniorzy otrzymają we wrześniu. Wysokość tej pierwszej i podstawowa wysokość drugiej (wypłacana osobom, których miesięczna emerytura lub renta nie przekracza 2900 zł brutto; powyżej tej kwoty czternastka jest proporcjonalnie zmniejszana), to 1878,91 zł brutto.*

Koszt waloryzacji świadczeń w skali kraju Ministerstwo Rodziny, Pracy i Polityki Społecznej oszacowało na 22,8 mld zł.

Podwyżka, czyli...

– W związku z waloryzacją wzrośnie między innymi minimalna emerytura. Otrzymują ją osoby, które zgromadziły niewiele składek emerytalnych, ale mają długi staż ubezpieczeniowy: kobieta – co najmniej 20 lat, mężczyzna – co najmniej 25 lat. Od 1 marca minimalna emerytura będzie wynosiła 1878,91 zł brutto, czyli o prawie 98 zł więcej niż dotychczas – informuje **Małgorzata Korba**, rzecznik ZUS w woj. lubelskim.

Tyle samo (1878,91 zł brutto i 1709,81 zł netto) wyniosą: minimalna renta z tytułu całkowitej niezdolności do pracy, renta rodzinna i renta socjalna. Minimalna renta z tytułu częściowej niezdolności do pracy od marca będzie wynosiła 1409,18 zł (wzrost o 73,46 zł), najpopularniejszy dodatek do emerytur i rent, czyli dodatek pielęgnacyjny, oraz dodatek kombatancki – 348,22 zł (wzrost o 18,15 zł).

I jeszcze kilka przykładów. Po marcowej podwyżce emerytura w wys. 2000 zł wzrośnie do 2110 zł, w wys. 2200 zł – do 2321 zł, w wys. 2400 zł – do 2532 zł, w wys. 2600 zł – do 2743 zł, w wys. 3000 zł – do 3165 zł, w wys. 3300 zł – do 3481 zł, w wys. 3500 zł – do 3692 zł, w wys. 3700 zł – do 3903 zł, w wys. 4000 zł – do 4220 zł, w wys. 4300 zł – do 4536 zł, w wys. 4500 zł – do 4747 zł, w wys. 4700 zł – do 4958 zł, w wys. 5000 zł – do 5275 zł.

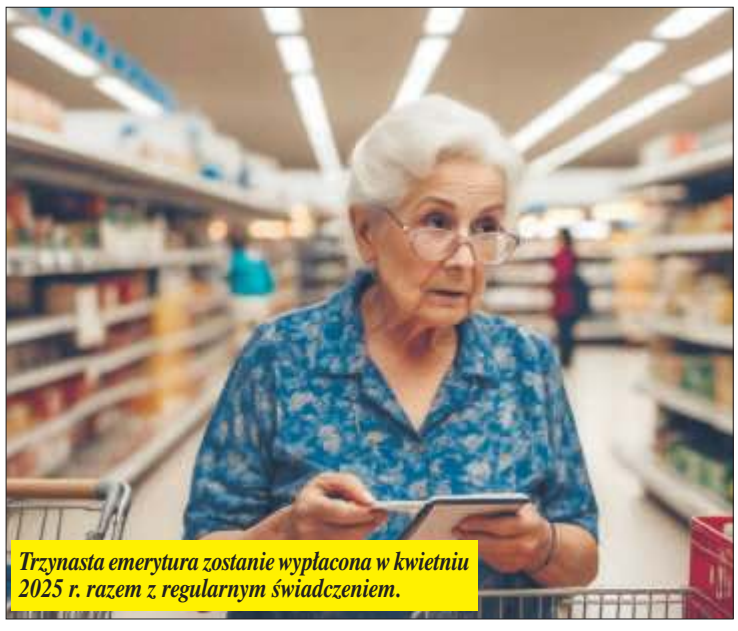

Trzynasta emerytura zostanie wypłacona w kwietniu 2025 r. razem z regularnym świadczeniem.

Trzynastka i czternastka bez podatku?

Trzynasta emerytura zostanie wypłacona w kwietniu 2025 r. razem z regularnym świadczeniem. Natomiast tzw. czternastkę seniorzy otrzymają we wrześniu. Wysokość tej pierwszej i podstawowa wysokość drugiej (wypłacana osobom, których miesięczna emerytura lub renta nie przekracza 2900 zł brutto; powyżej tej kwoty czternastka jest proporcjonalnie zmniejszana), to 1878,91 zł brutto.

Oprócz tego ZUS potrąca od tych świadczeń składkę zdrowotną (9 proc.), a jeśli świadczenie przekracza próg podatkowy – także zaliczkę na podatek dochodowy.

W tym roku po raz pierwszy do części emerytów i rencistów ZUS wysłał wraz z PIT-em specjalny wniosek podatkowy. Jego złożenie sprawi, że trzynastka i czternastka będą wyższe na rękę, gdyż nie będą od nich pobierane zaliczki na podatek dochodowy. Jest to formularz EPD-21.

ZUS rozsyła ten formularz do wytypowanej grupy 460 tys. emerytów i rencistów, którzy nie przekraczają rocznego progu dochodowego w wysokości 30 tys. zł i którym podatek był naliczany w ZUS tylko od trzynastej i czternastej emerytury.

Jeśli emeryt lub rencista złoży wniosek EPD-21 w ZUS, to instytucja nie będzie potrącać zaliczek podatkowych z emerytury, renty, a także dodatkowych rocznych świadczeń: trzynastki i czternastki do momentu, gdy suma dochodów ze świadczeń w danym roku wyniesie 30 tys. zł. Dopiero po jej przekroczeniu Zakład zacznie potrącać ze świadczenia zaliczkę na podatek w wysokości 12 proc. bez stosowania kwoty zmniejszenia.

> *W Zakładzie Ubezpieczeń Społecznych waloryzacji podlegają wszelkie świadczenia długoterminowe: emerytury, renty z tytułu niezdolności do pracy, renty rodzinne, świadczenia przedemerytalne, renty socjalne, nauczycielskie świadczenia kompensacyjne, świadczenie wspierające dla osób z niepełnosprawnością, świadczenie Mama4+, świadczenie honorowe dla stulatków.*

– Złożenie wniosku powinny rozważyć osoby, które pobierają w ZUS niskie świadczenie i nie mają innych dochodów. W ich przypadku zaliczkę na podatek dochodowy potrąca się tylko z dodatkowych rocznych świadczeń, czyli tzw. trzynastki i czternastki. Skutek jest taki, że są one niższe do wypłaty „na rękę", a w urzędzie skarbowym po zakończeniu roku powstaje nadpłata. Emeryt lub rencista oczywiście odzyskuje nadpłacony podatek z urzędu skarbowego, z tym że dopiero po rocznym rozliczeniu – wyjaśnia Małgorzata Korba.

Tak więc nie dla każdego wniosek o niepobieranie zaliczek podatkowych będzie korzystny. Nie opłaci się osobom, których łączne dochody z wszystkich źródeł przekraczają w roku 30 tys. zł.

– Wśród osób z niskimi świadczeniami w ZUS są takie, które np. pobierają drugie świadczenie z innej instytucji lub wynagrodzenie za pracę. W ich przypadku łączne dochody mogą przekraczać kwotę wolną od podatku. Jeżeli taki emeryt lub rencista złoży w ZUS wniosek o niepobieranie zaliczek ze świadczeń, to po zakończeniu roku w rozliczeniu z urzędem skarbowym może powstać niedopłata podatku. I to niekiedy spora – przestrzega rzeczniczka ZUS.

Raz złożony wniosek EPD-21 będzie obowiązywał także w kolejnych latach, aż do czasu, gdy świadczeniobiorca go nie wycofa lub złoży inny wniosek podatkowy.

(ar)

WWW Czekamy na Państwa komentarz www.tygodnikzamojski.pl

eprasa.pl a8c846dc8c

Rolnictwo w cieniu Zielonego Ładu. Co dalej z unijną polityką rolną?

Zielony Ład będzie mniej kosztowny

W obliczu powtarzających się od miesięcy protestów rolników Bruksela zdecydowała się na modyfikację dotychczasowych zasad Zielonego Ładu. Proponuje m.in. odroczenie terminów wdrażania niektórych restrykcyjnych norm środowiskowych oraz zwiększenie wsparcia finansowego dla sektora rolniczego. Celem jest złagodzenie skutków polityki ekologicznej dla tradycyjnych gospodarstw i zachowanie równowagi między ochroną środowiska a bezpieczeństwem żywnościowym oraz opłacalnością produkcji żywności.

Nowy komisarz UE ds. rolnictwa **Christophe Hansen** (zastąpił Polaka, **Janusza Wojciechowskiego**) zapowiada wprowadzenie reform mających uprościć Wspólną Politykę Rolną (WPR) i złagodzić niektóre restrykcje Zielonego Ładu. Propozycje te są odpowiedzią na falę protestów rolników w całej Unii Europejskiej, w tym w Polsce, którzy domagali się większej swobody w prowadzeniu gospodarstw oraz ograniczenia biurokracji.

Zmniejszenie obciążeń administracyjnych, szczególnie w zakresie sprawozdawczości, dostosowanie celów środowiskowych do realiów gospodarstw, nowe dotacje dla rolników inwestujących w ekologiczne technologie oraz wprowadzenie barier dla importu tańszej żywności spoza Unii – w takim kierunku zmierzać mają zmiany. Pakiet reform ma być wdrażany już od tego roku.

Komisarz Hansen zapowiedział m.in. ograniczenie wycofywania pestycydów. To gorący problem. Rolnicy są na razie sceptyczni co do obietnic.

– Komisarz powiedział że nie będzie dużego kasowania substancji czynnych, jeżeli nie będzie ich odpowiedników, np. biologicznych. Ale to są słowa. Ciekawe, czy te odpowiedniki będą na tyle skuteczne, żeby zapewnić dobrą ochronę roślinom, i czy będą na tyle tanie, żeby rolników stać było na ich kupowanie? – pyta **Gustaw Jędrejek**, prezes Lubelskiej Izby Rolniczej. – Biologiczne środki ochrony roślin są kilkukrotnie droższe od tradycyjnych, a och efektywność bywa prawie zerowa albo bardzo niewielka.

Obawy o spadek dochodowości rolnictwa – zwłaszcza, że w konkurencyjnym teraz rolnictwie ukraińskim stosowane są pestycydy już dawno w Unii wycofane, co podkreślali rolnicy na protestach – nie są bezpodstawne. Badania Instytutu Rozwoju Wsi i Rolnictwa PAN pokazały, że zmniejszenie stosowania chemicznych środków ochrony roślin może obniżyć plony o 10-15 proc. W przypadku zbóż i rzepaku produkcja w Polsce mogłaby spaść o 2 mln ton rocznie.

– Nie chodzi o całkowitą likwidację Zielonego Ładu, ale o jego racjonalizację. Świat wycofuje się z radykalnych polityk klimatycznych na rzecz pragmatycznych rozwiązań. To właśnie dzieje się za wielką wodą, w Stanach Zjednoczonych **Donalda Trumpa**, który ponownie wypowiedział porozumienie paryskie. Jeżeli Unia nie pójdzie tym tropem, no to zostanie jak „Himilsbach z angielskim". Jesteśmy w momencie przewartościowania – komentuje **Sebastian Stodolak**, publicysta ekonomiczny, wiceprezes Warsaw Enterprise Institute. – Reszta świata wraca do polityk przemysłowych, a polityki klimatyczne wpisuje w szersze schematy. Jak to jest na przykład w Chinach? Chińczycy rozbudowują swoje OZE, co jest faktem, ale równocześnie rozbudowują produkcję oparta o tzw. brudną energię. Oni są po prostu są pragmatykami. Ten zwrot ma charakter globalny.

„Precz z Zielonym Ładem"

Zielony Ład to kompleksowa strategia UE, której celem jest osiągnięcie neutralności klimatycznej Europy do 2050 r. W rolnictwie oznaczało to m.in. zmniejszenie stosowania nawozów o 20 proc. i pestycydów o 50 proc., wzrost produkcji ekologicznej, ale też powiększenie obszarów chronionych na terenach rolniczych. Obawy o to, że nowe regulacje mogą podnieść koszty produkcji nawet o jedną trzecią i doprowadzić do spadku plonów, wyprowadzały na ulice rolników w całej Europie.

W Polsce ostatni duży protest odbył się w styczniu – w dniu oficjalnej inauguracji polskiej prezydencji w Radzie Unii Europejskiej. Rolnicy pikietowali przed budynkiem przedstawicielstwa Komisji Europejskiej na ul. Jasnej w **Warszawie** i maszerowali jej ulicami, częściowo powodując utrudnienia w ruchu z hasłami: „Precz z Zielonym Ładem – zbrodniczym dla Polski układem" czy „Pięć razy nie". Mówili „nie" importowi płodów rolnych z Ukrainy, Zielonemu ładowi i umowie Mercosur, czyli importowi płodów rolnych z Ameryki Południowej.

Gwałtowne protesty rolników w Polsce: w Warszawie, **Poznaniu**, **Lublinie**, **Rzeszowie**, na Zamojszczyźnie, na granicach z Ukrainą, trwały w lutym i marcu ub. roku i zakończyły się dla nich pewnym sukcesem. Największym było zniesienie obowiązku ugorowania 4 proc. gruntów rolnych, zastąpienie zmianowania upraw ich dywersyfikacją (to utrzymanie odpowiedniej liczby i powierzchni upraw na gruntach ornych w danym roku, np. w gospodarstwach 10-30 ha minimum 2 różnych uprawy, przy czym główna nie powinna zajmować więcej niż 75 proc. gruntów) oraz czasowe zwolnienie małych gospodarstw (do 10 ha) z wymogów warunkowości Wspólnej Polityki Rolnej (warunków do otrzymania płatności bezpośrednich: zazielenienia, utrzymywania norm dobrej kultury rolnej zgodnej z ochroną środowiska itp.).

Na protestach rolnicy wysuwali postulat wymogów środowiskowych, które ich zdaniem są zbyt restrykcyjne i nieuzasadnione ekonomicznie. Czują się też oszukani nową konstrukcją dopłat bezpośrednich: zmalały dopłaty podstawowe, a rolnicy mieli „dorabiać sobie", stosując ekoschematy, czyli różne prośrodowiskowe praktyki, takie jak rolnictwo węglowe – praktyki zwiększające zawartość węgla organicznego w glebie, np. uprawa roślin okrywowych; ochrona gleb – stosowanie uproszczonych systemów uprawy, aby zapobiegać erozji; tworzenie pasów zieleni wzdłuż cieków wodnych, aby ograniczyć spływ zanieczyszczeń (strefy buforowe), przejście na metody produkcji zgodne z zasadami rolnictwa ekologicznego (rolnictwo ekologiczne); zachowanie ugorów – pozostawienie części gruntów odłogowanych, aby wspierać bioróżnorodność.

Okazało się jednak, że dopłaty podstawowe plus środowiskowe za 2024 r. były mniejsze niż w 2023.

– Nie tak się umawialiśmy. Pracy jest więcej, a pieniędzy mniej. Oprócz tego rolnicy muszą spełniać coraz więcej wymogów, by otrzymać jakiekolwiek dopłaty. W rolnictwie brakuje pieniędzy na inwestycje – podkreśla Gustaw Jędrejek, prezes LIR. – Mówi się nam, że trzeba inwestować w takie rolnictwo, które emituje jak najmniej gazów cieplarnianych, np. w rolnictwo 4.0, a więc rolnictwo precyzyjne (maksymalnie precyzyjne dostosowanie metod rolniczych do specyfiki konkretnego pola, wykorzystujące GPS, czujniki, drony, systemy autonomiczne i roboty – dop. red.). Rolnicy to rozumieją i chcą zmieniać rolnictwo na bardziej proekologiczne. Złożyli 26 tys. wniosków w programie 4.0, ale pieniędzy wystarczyło dla 6-7 tys.

Ministerstwo Rolnictwa i Rozwoju Wsi tłumaczyło, że w 2024 r. ekoschematy obszarowe cieszyły się dużym zainteresowaniem rolników (złożono wnioski na powierzchnię o 2,3 mln ha większą niż w kampanii 2023 r.). Ze względu na ustaloną dla Polski ogólną kopertę na płatności bezpośrednie na 2024 r. konieczne jednak było określenie stawek tych płatności na niższym poziomie. Dodatkowo niekorzystny był kurs wymiany euro na złotówki. Skutkiem tego w kampanii 2024 r. w porównaniu do kampanii 2023 r. rolnicy otrzymują średnie płatności na gospodarstwo o ok. 4,6 proc. mniejsze, a na hektar o ok. 6,4 proc. mniejsze.

Absurdalne regulacje i biurokracja

Lubelska Izba Rolnicza w ub. roku złożyła wniosek do Ministerstwa Rolnictwa o przedłużenie terminu obowiązku instalacji płyt obornikowych (magazynów na obornik) nawet dla gospodarstw, które hodują... jedno zwierzę.

– Otrzymaliśmy odpowiedź, że termin ten zostanie wydłużony do 2027 r., a rolnicy posiadający do 110 dużych jednostek nie będą zobowiązani do montażu tych płyt. Niestety, nie podjęto żadnych kroków legislacyjnych – od 1 stycznia 2025 r. obowiązuje wymóg instalacji płyt już od jednej sztuki. Inspekcja Ochrony Środowiska rozpoczęła kontrole, a mandaty wynoszą około 4,5 tys. zł – mówi Gustaw Jędrejek. – Nie dało się załatwić nawet tak prostej z pozoru sprawy.

Prezes LIR dodaje, że wymaga się, aby płyta była w stanie pomieścić obornik na 6 miesięcy, natomiast z drugiej – wprowadzono zakaz stosowania obornika zimą (od listopada do końca lutego), nawet przy sprzyjających warunkach pogodowych, co ogranicza możliwość jego stosowania do okresu od marca do października.

– A przecież rolnik sam najlepiej wie, kiedy stosować nawozy. Jeśli pole będzie przykryte śniegiem lub zalane wodą, nie przystąpi do tych prac – mówi. – Według unijnych przepisów każde przemieszczenie zwierząt musi być rejestrowane. Nawet jeśli pastwisko znajduje się po drugiej stronie drogi, każde przepędzenie zwierząt wymaga zgłoszenia do ARiMR. Takie regulacje wydają się być absurdalne i wręcz głupie – podaje kolejne przykłady.

Kwestionowana jest także efektywność inwestycji w agrofotowoltaikę, czyli montowanie paneli słonecznych na wysokich słupach nad ziemią.

– Eksperci próbują udowodnić, że plony pod panelami są takie same. To absurd, wszyscy wiemy, jak ważne jest nasłonecznienie roślin – komentuje Gustaw Jędrejek, wskazując, że Unia Europejska przeznaczyła na promocję Zielonego Ładu 5,4 mld euro.

Tymczasem cały ubiegłoroczny budżet pomocowy dla polskich rolników poszkodowanych przez klęski żywiołowe wyniósł 0,5 mld zł.

Zielony Ład to nie tylko rolnictwo

Europejski Zielony Ład miał sprawić, by nie tylko rolnictwo, ale cała unijna gospodarka stała się nowoczesna, zasobooszczędna, konkurencyjna i bez emitowała gazów cieplarnianych.

Jednym z narzędzi do osiągnięcia tego celu miały być tzw. ETS 2, czyli rozszerzenie systemu handlu emisjami CO2. Mechanizm ten miał objąć nie tylko przemysł, ale również sektory transportu (w tym transport prywatny) oraz budownictwa (także prywatnego).

> *Nowy komisarz UE ds. rolnictwa Christophe Hansen (zastąpił Polaka, Janusza Wojciechowskiego) zapowiada wprowadzenie reform mających uprościć Wspólną Politykę Rolną (WPR) i złagodzić niektóre restrykcje Zielonego Ładu. Propozycje te są odpowiedzią na falę protestów rolników w całej Unii Europejskiej, w tym w Polsce, którzy domagali się większej swobody w prowadzeniu gospodarstw oraz ograniczenia biurokracji.*

Handel emisjami CO2 to mechanizm rynkowy, którego głównym celem jest ograniczenie emisji gazów cieplarnianych: ustala się całkowity limit emisji dla danego sektora lub gospodarki, firmy otrzymują uprawnienia do emisji, jeśli zmniejszą swoje emisje poniżej przydzielonego limitu, mogą sprzedać nadwyżkę uprawnień innym, które mają trudności z redukcją emisji. W ten sposób handel emisjami CO2 wprowadza koszt dla zanieczyszczających – im więcej emitujesz, tym więcej musisz zapłacić lub kupić dodatkowych uprawnień.

To miało stymulować inwestycje w technologie niskoemisyjne. Rządy państw członkowskich UE są jednak w miarę zgodne co do potrzeby opóźnienia, a być może nawet rezygnacji z wdrożenia tego mechanizmu. Koszty zostałyby przerzucone na klientów. Według wyliczeń Warsaw Enterprise Institute Instytutu dla polskich gospodarstw domowych mogłoby to oznaczać dodatkowe wydatki rzędu od 1500 do nawet 7000 zł rocznie.

– Istnieje wiele ścieżek prowadzących do gospodarki emitującej mniej zanieczyszczeń, które niekoniecznie muszą opierać się rozwiązaniach proponowanym przez Unię Europejską. W Stanach Zjednoczonych dominuje podejście technooptymistyczne, polegające na inwestycjach w nowe źródła energii oraz modernizację przemysłu. Taka modernizacja sprzyja dekarbonizacji, bowiem nowoczesne technologie są zazwyczaj bardziej efektywne. Deregulacja w tym obszarze miałaby na celu zachęcenie firm do inwestowania, wymiany starego sprzętu na nowy i tym samym ograniczenia emisji – komentuje Sebastian Stodolak.

Anna Rudy

WWW Czekamy na Państwa komentarz www.tygodnikzamojski.pl

eprasa.pl a8c846dc8c

TYDZIEŃ W REGIONIE

CIĄG DALSZY ZE STR. 6

BUDY

■ **WYPOŻYCZALNIA SPRZĘTU.** W świetlicy wiejskiej w Budach otwarto wypożyczalnię sprzętu rehabilitacyjnego dla osób starszych. To jedno z 12 takich miejsc w województwie lubelskim, które powstały w ramach projektu „Polityka Senioralna EFS+", realizowanego przez Regionalny Ośrodek Polityki Społecznej w **Lublinie** i jego partnerów. Wypożyczalnia oferuje m.in. łóżka i materace przeciwodleżynowe, chodziki, balkoniki i wózki inwalidzkie, krzesła i wózki prysznicowe, wanny pneumatyczne, koncentratory tlenu, rowerki rehabilitacyjne, kule oraz podnośniki transportowo-kąpielowe. Sprzęty są do dyspozycji mieszkańców gminy Krynice w wieku co najmniej 65 lat, za który odpowiada miejscowy GOPS.

ZAMOŚĆ

■ **WOŚP POLICZONE.** Zakończyły się ostatnie licytacje w Internecie i zamojski sztab WOŚP podliczył, ile udało się zebrać podczas 33. finału Orkiestry. Padł rekord. Do puszek na onkologię i hematologię dziecięcą zebrano 349 890,65 zł, a na aukcjach Allegro – 30 527,85 zł. Łącznie daje to 380 418,50 zł. Przypomnijmy, że przed rokiem zamojski sztab zakończył 32. finał kwotą 377 201,05 zł.

■ **ŚWIATOWY DZIEŃ NGO.** To będzie wyjątkowe wydarzenie z okazji Światowego Dnia Organizacji Pozarządowych. Odbędzie się 27 lutego o godz. 14 przy ul. Pereca 10. Karkonoski Sejmik Osób Niepełnosprawnych Oddział Zamość zaprasza osoby z niepełnosprawnościami oraz przedsiębiorców. W programie: spotkanie z radcą prawnym, warsztaty i konsultacje z trenerami KSON, dyskusje o tworzeniu miejsc pracy dla osób z niepełnosprawnościami, porady wizażystki. „To okazja do zdobycia inspiracji, wiedzy o dostępności oraz nawiązania wartościowych kontaktów" – zachęcają organizatorzy.

■ **GOŁĘBIE MALOWANE.** Podczas XIV Zamojskiej Wystawy

Gołębi Rasowych i Drobiu Ozdobnego, jaka odbywała się w dniach 7-9 lutego w hali zamojskiego OSiR, rozstrzygnięto konkurs plastyczny „Najpiękniejsze gołębie rasowe i drób ozdobny'". Jurorami byli artyści ze Stowarzyszenia Twórców Kultury „Paleta'". Wpłynęło 240 prac. Nagrody w kategorii młodszych klas SP otrzymali: **Hanna Bereza** – SP w **Tarzymiechach**, **Gabriela Radziszewska, Lena Ostrowska** – Katolicka SP, **Adam Adamczuk, Michał Bałabuszek, Adam Adamczuk** – SP w **Kalinowicach**, **Natalia Małecka** – SP w **Białowoli**. Najładniejsze prace wśród artystów klas IV-VII wykonali: **Antonina Liga, Maja Palonka** – SP nr 2 w **Zamościu**, **Wiktoria Łazorczyk** – SP nr 3 w Zamościu, **Nikola Banak, Lena Ostrowska** – Katolicka SP, **Martyna Noworol** – SP w Pniówku, **Amelia Szewczuk, Jakub Walkowiak, Klaudia Drozd, Milena Bartosik, Wiktoria Wiśniewska, Szymon** i **Jakub Wiśniewski**.

■ **SZKOŁA PRZYJAZNA UCZNIOM.** Kuratorium Oświaty

w **Lublinie** od jakiegoś czasu pracuje nad mapą placówek, w których panuje pozytywna, bezpieczna atmosfera. Taka, w której nie ma dzwonków albo są one zastąpione muzyką, gdzie są utworzone strefy ciszy i relaksu, a także taka, która przykłada dużą wagę do budowania relacji społecznych, a uczniowie czują się motywowani do rozwoju. KO właśnie przyznało certyfikaty „Szkół przyjaznych uczniom" trzem placówkom. To niepubliczne Liceum Ogólnokształcące Lubelska Szkoła Realna w **Lublinie** oraz dwie podstawówki z Zamościa – nr 7, której patronuje Adam Mickiewicz oraz nr 10 im. Waleriana Łukasińskiego.

■ **Z BUKIETEM DLA PAŃ.** Zamojski Dom Kultury zaprasza na koncert z okazji Dnia Kobiet „Z bukietem życzeń dla Pań" w wykonaniu Zespołu Pieśni i Tańca „Zamojszczyzna". Wydarzenie odbędzie się 7 marca o godz. 18 oraz 8 marca o godz. 16. Ponadto w programie już dwie godziny przed koncertem w holu ZDK niespodzianki przygotowane specjalne dla pań. Bilety w cenie 20 zł do nabycia w sekretariacie ZDK oraz online. W sprzedaży stacjonarnej obowiązują zniżki KZ, KDR, KS.

■ **GIEŁDA STAROCI.** Zamojski Dom Kultury zaprasza miłośników staroci na Giełdę Kolekcjonerską, która odbędzie się 2 marca w godz. 8-12. Opłata za stolik lub 1 mkw. powierzchni od wystawców – 10 zł, bilet wstępu na Giełdę – 5 zł.

CIĄG DALSZY NA STR. 10

Testament zamościanki Bogumiły Sawy. Prokuratura stawia zarzuty

Ubytki w testamencie

Prokuratura Rejonowa w **Zamościu** ogłosiła zarzuty **Piotrowi Z.**, którego zmarła w 2020 r. badaczka dziejów Zamościa i jego fundatorka uczyniła wykonawcą swojej woli testamentowej. Zarzuty dotyczą m.in. przywłaszczenia mienia i doprowadzenia innej osoby do niekorzystnego rozporządzenia własnym lub cudzym mieniem.

Historyczka i regionalistka **Bogumiła Sawa**, niemająca bliższej rodziny, zmarła w maju 2020 r. w wieku 80 lat. W pozostawianym testamencie cały swój majątek zapisała na cele ochrony i promocji dziedzictwa narodowego miasta Zamościa, w szczególności na odbudowę studni na Rynku Wielkim.

■ Sprawa o spadek

Wykonawcą woli testamentowej uczyniła swojego współpracownika Piotra Z., zamościanina, który pomagał jej w pracy naukowej, ale także w prowadzeniu spraw finansowych.

Piotr Z. informował w mediach społecznościowych, że zamierza powołać Fundację Ochrony i Promocji Zabytków Zamościa, czego ostatecznie nie zrobił. Inni byli współpracownicy zmarłej regionalistki informowali m.in. przedstawicieli władz miasta, iż mają podejrzenia, że zarządzanie majątkiem pozostawionym przez historyczkę – a składało się na niego między innymi 9 mieszkań w Zamościu – nie przebiega w sposób jawny.

Na stronie Fundacji na Facebooku (założonej przez Piotra Z., choć nie została ona zarejestrowana w KRS) padało wiele pytań m.in. o to, dlaczego wykonawca testamentu chce powołać jednoosobowy zarząd Fundacji, a także o inwentaryzację majątku oraz archiwaliów, dokumentów i zdjęć zgromadzonych przez Bogumiłę Sawę.

W odbytej wówczas rozmowie z „Tygodniem Zamojskim" Piotr Z. stwierdził, że nie czuje się uprawniony do dysponowania spuścizną pani Sawy, właśnie dlatego, że nie powstała Fundacja i także dlatego, że miasto Zamość założyło w sądzie sprawę o nabycie spadku po regionalistce – wskutek czego nie powstaje też Fundacja.

Tymczasem Sąd Rejonowy w Zamościu stwierdził nabycie spadku przez miasto na podstawie testamentu, ale w wyniku apelacji złożonej przez wykonawcę woli sprawę rozpatrywał sąd wyższej instancji. Ostatecznie Sąd Okręgowy w Zamościu zdecydował, że miasto otrzyma spadek na podstawie przepisów Kodeksu cywilnego – co nastąpiło na początku ub. roku.

■ Czynsze, sprzedaż, zaliczki

Równocześnie miasto złożyło w Prokuraturze Regionalnej w Zamościu doniesienie w sprawie możliwości popełnienia przestępstwa przez wykonawcę woli testamentowej, polegającego na przywłaszczeniu mienia po zmarłej.

Wiadomo, że Piotr Z. w dniu śmierci Bogumiły Sawy sprzedał jedno należące do niej mieszkanie, a następnie kolejne. Nie wiadomo, gdzie są pieniądze z tych transakcji. Piotr Z. pobierał także przez długi okres

Bogumiła Sawa zmarła w maju 2020 r.

czynsze z pozostałych mieszkań pozostawionych przez Bogumiłę Sawę. Równocześnie podjął się remontu jednego z mieszkań, tłumacząc, że nie było ono aktualnie wynajmowane, gdyż nie było odnawiane od chwili budowy, a „wykonawca testamentu ma obowiązek dbać o to, by stan majątku się nie pogorszył".

Nieoficjalnie wiadomo także, że Piotr Z. w międzyczasie podpisał z najemcami dwóch innych mieszkań przedwstępne umowy sprzedaży i pobrał od nich zaliczki.

W Prokuraturze Rejonowej w Zamościu prowadzone jest wciąż postępowanie przygotowawcze dotyczące mienia należącego do Bogumiły Sawy. Postępowanie prowadzone jest przeciwko podejrzanemu Piotrowi Z. **Rafał Kawalec**, rzecznik prasowy Pro-

> *Wiadomo, że Piotr Z. w dniu śmierci Bogumiły Sawy sprzedał jedno należące do niej mieszkanie, a następnie kolejne. Nie wiadomo, gdzie są pieniądze z tych transakcji. Piotr Z. pobierał także przez długi okres czynsze z pozostałych mieszkań pozostawionych przez Bogumiłę Sawę.*

kuratury Okręgowej w Zamościu, nie podał nam treści zarzutów postawionych w grudniu 2024 r. Piotrowi Z., powołując się na dobro wciąż toczącego się postępowania.

Podał jedynie, że przestępstwa te wyczerpują dyspozycje: art. 284 par. 1 k.k. („Kto przywłaszcza sobie cudzą rzecz ruchomą lub prawo majątkowe, podlega karze pozbawienia wolności do lat 3"), art. 286 par. 1 k.k. („Kto, w celu osiągnięcia korzyści majątkowej, doprowadza inną osobę do niekorzystnego rozporządzenia własnym lub cudzym mieniem za pomocą wprowadzenia jej w błąd albo wyzyskania błędu lub niezdolności do należytego pojmowania przedsiębranego działania, podlega karze pozbawienia wolności od 6 miesięcy do lat 8) w zbiegu z art. 272 k.k. („Kto wyłudza poświadczenie nieprawdy przez podstępne wprowadzenie w błąd funkcjonariusza publicznego lub innej osoby upoważnionej do wystawienia dokumentu, podlega karze pozbawienia wolności do lat 3") i w związku z innymi artykułami.

– Po ogłoszeniu zarzutów Piotr Z. został przesłuchany w charakterze podejrzanego, nie przyznał się do popełnienia zarzucanych mu czynów i złożył wyjaśnienia w sprawie – informuje prokurator Rafał Kawalec.

(ar)

Sztuczna inteligencja – nie znaczy, że prawdziwa

Stracił 90 tys. zł

69-latek z powiatu tomaszowskiego znalazł w Internecie ofertę zakupu akcji PKN Orlen. Liczył, że zarobi na nich: w ogłoszeniu widniała obietnica szybkiego zysku. Było też zapewnienie, że nie ma możliwości utraty zainwestowanych pieniędzy, gdyż wszystkim zarządza sztuczna inteligencja. Zachęcony reklamą 69-latek, postanowił zainwestować.

Kobieta, która się z nim skontaktowała, przekonała go do zainstalowania w telefonie programu „AnyDesk" i zdalnie założyła mężczyźnie konto inwestycyjne. Początkowo 69-latek zainwestował 900 zł. Potem konsultantka – za pomocą aplikacji zaciągnęła w jego imieniu pożyczkę na 60 tys. zł. Gwarantowała, że zostanie spłacona z zysków w ciągu dwóch tygodni. Następne pożyczki mężczyzna zaciągnął już sam, a pożyczone pieniądze „inwestował".

Wszystko okazało się oszustwem. Mieszkaniec powiatu tomaszowskiego stracił 90 tys. zł. **mm**

Zamość. Napadł za sklep i trafił za kratki

Gaz pomógł

Do jednego ze sklepów spożywczych w Zamościu wszedł mężczyzna i poprosił o butelkę alkoholu. Kiedy sprzedawca podawał towar, mężczyzna wszedł za ladę i zażądał pieniędzy przechowywanych w kasetce.

Ekspedient odmówił, a wtedy napastnik zaczął go szarpać i popychać. 22-latek wiedział jak się bronić – potraktował napastnika gazem pieprzowym.

– To ostudziło jego agresję. Mężczyzna ukradł z półki alkohol i wybiegł ze sklepu – przekazała podkomisarz **Dorota Krukowska-Bubiło** z zamojskiej policji.

Sprzedawca nie odniósł obrażeń. O zdarzeniu zaalarmował służby, a policjanci bardzo szybko ustalili podejrzewaną o napad osobę – 27-latka z Zamościa. Mężczyzna trafił do policyjnego aresztu. Okazało się, że był poszukiwany dwoma listami gończymi za kradzież oraz przestępstwo przeciwko życiu i zdrowiu – ma do odsiadki ponad 130 dni.

Mężczyzna usłyszał dodatkowo zarzut rozboju. Grozi za to do 15 lat więzienia. **jn**

eprasa.pl a8c846dc8c

– Wymuszanie pieniędzy za pogrzeby, odmowy pochówków, oszustwa na intencjach mszalnych, swoje firmy budowlane, przykręcanie kaloryferów na plebanii – księża, wierni i członkowie rady parafialnej opowiadają, co się dzieje w parafii w Łaszczowie

Co się dzieje w parafii...

15 lutego minęło dziewięć lat, od kiedy ks. Krzysztof Świta został proboszczem parafii w Łaszczowie. W tym czasie sutannę zrzuciło tam dwóch wikarych. Inny ksiądz został odwołany z Łaszczowa przez biskupa z dnia na dzień. Kolejny wikary o proboszczu Świcie mówi krótko: – Chciałbym myśleć o nim dobrze, ale moje sumienie mi na to nie pozwala.

Wierni pojechali ze skargą na proboszcza do biskupa zamojsko-lubaczowskiego ks. **Mariana Rojka**, ale niczego nie wskórali.

Ostatnie namaszczenie

Łaszczów to małe biedne miasteczko między Zamościem a granicą z Ukrainą, skąd w linii prostej tylko 20 km. Szkoła, magistrat, punkt skupu fasoli. Przy rynku supermarket sieciowy i kościół. Parafia to niewiele ponad 3 tys. wiernych.

Marzena Stromidło mieszka w Łaszczowie od dziecka. Jest wierząca, chodzi do kościoła, jak prawie każdy w miasteczku. Proboszcza Świtę znała dotąd z odprawianych mszy świętych, z krótkich rozmów przy okazji zamawiania intencji: 100 zł przy okazji rocznicy śmierci babci, taty. Tak było do połowy sierpnia zeszłego roku, kiedy mama ciężko zachorowała.

– To był udar. Stan wciąż się szybko pogarszał. Przybita nieszczęściem, pobiegłam na plebanię prosząc proboszcza o ostatnie namaszczenie. Ksiądz Świta tylko mnie zmierzył i oświadczył, że on namaszcza tylko w pierwsze piątki miesiąca, a poza tym muszę się wpisać na listę. I cierpliwie czekać trzy tygodnie – pani Marzena do dziś nie kryje zdumienia.

I dalej: – Szok szybko minął. A jak mama do najbliższego pierwszego piątku nie dotrwa?, zapytałam. Proboszcz rozłożył ręce. Na plebanii był wikary, ksiądz Krzysztof, który jeszcze tego samego dnia przyszedł do naszego domu, namaścił mamę i udzielił sakramentu.

Mama pani Marzeny zmarła 11 września. Kiedy kobieta zamawiała pogrzeb na plebanii był ksiądz Krzysztof.

Marzena Stromidło: – Zapytałam, ile kosztuje pogrzeb. Ksiądz Krzysztof odparł, że 400 zł, tak jak inne pogrzeby zamówione tego dnia. Wtedy na plebanii pojawił się proboszcz Świta. Kiedy usłyszał o tych 400 zł, oświadczył, że to jego parafia, jego cmentarz, a on bierze za pogrzeb od 1000 zł do 1 500 zł i pogrzebu nie będzie. Tego samego dnia pochówek zamawiała rodzina naszej zmarłej katechetki i zapłaciła tylko 400 zł. Zwróciłam na to uwagę proboszczowi. Gdyby była pani zakonnicą, też by zapłaciła mniej, oświadczył zupełnie poważnie proboszcz Świta.

Ostatecznie pani Marzena machnęła ręką na oczekiwania księdza proboszcza i wszystkie formalności pogrzebowe załatwiła z wikarym, księdzem Krzysztofem. Zapłaciła na rzecz parafii przy świadkach 400 zł.

Tabernakulum

Kiedy pani Marzena po odejściu mamy wróciła do równowagi, zaczęła rozmawiać z sąsiadami i opowiadać, jak została potraktowana przez proboszcza Świtę. Okazało się, że wielu mieszkańców parafii miało takie same spostrzeżenia. Że proboszcz ustala horrendalnie wysokie opłaty pogrzebowe, jak na biedny Łaszczów, domaga się coraz wyższych opłat cmentarnych, do remontów bierze swoich wykonawców, nie słucha wiernych, traktuje ich z góry.

Jadę do Łaszczowa. Ludzie o proboszczu Świcie opowiadają bardzo chętnie, ale tylko twarzą w twarz. Kiedy obok cmentarza podchodzi do nas trzeci rozmówca, błyskawicznie zmieniają temat. Jak sprzedawczyni ze sklepu na obrzeżach miasteczka, która po wejściu klienta, nagle zmienia temat i zaczyna dla niepoznaki tłumaczyć, jak najszybciej dojechać z Łaszczowa do Zamościa.

– W **Żernikach** na terenie parafii łaszczowskiej jest mały kościół. Ekipa ze wsi oszacowała koszt budowy dzwonnicy na 8 tys. zł, ale proboszcz uparł się, żeby wziąć inną firmę chyba za 12-13 tys. zł. Zaraz, zaraz. Przecież to wszystko z naszych datków, zwróciliśmy uwagę proboszczowi. Kiedy stanęło na naszym aż podskakiwał ze złości – opowiada młoda kobieta.

– Ekipa wynajęta przez księdza proboszcza zamontowała klimatyzację dla kościoła. Zwróciliśmy się do niej, by wykonała taką samą rzecz w wiejskiej świetlicy. Zaproponowali nam kwotę 8,5 tys. zł. Bardzo drogo, pomyśleliśmy. Znaleźliśmy innego wykonawcę, za 5,5 tys. zł. I wszystko hula, że hej – daje przykład inny parafianin.

– To było w maju 2024 r. Kwestia tabernakulum (miejsce przechowywania chleba eucharystycznego – red.). Jego remont kosztowałby góra 5-6 tys. zł. Ale proboszcz optował, by kupić nowe, za 12 tys. zł. Można tylko podejrzewać, kto zrobił na tym interes. Wtedy machnęliśmy ręką i stanęło na opcji proboszcza – dorzuca były członek rady parafialnej.

– Mam sąsiadkę, która była na plebanii kucharką. Na początku proboszcz Świta obiecał jej 2,5 tys. zł pensji, a gdy przyszło co do czego, płacił tylko 1,5 tys. zł. I ciągle dokładał obowiązków. Nie dam, bo nie mam, rozkładał tylko ręce duchowny. Bo on ciągle obiecuje, a jak przychodzi, co do czego to rozkłada ręce i unosi oczy do góry – opowiada inny parafianin.

– Raz byłem świadkiem, jak wierny wpłacił 100 zł za intencję mszalną, a proboszcz wpisał w książce tylko 50 zł. Kolejny przykład. Pewnego dnia na plebanię przyszło kilka osób zapłacić za intencję. Proboszcz ich na bieżąco nie wpisywał. Po jakimś czasie zajrzałem do książki, a tam tego dnia każdy miał wpłacić tylko po 50 zł. Przecież u nas w parafii było przyjęte, że każda intencja to 100 zł, co najmniej – oburza się były wikary, który pamięta datę i jest gotów wszystko poświadczyć.

– Proboszcz Świta zrobił sobie w Łaszczowie taką trochę prywatną parafię, swój folwark. A księża i parafianie to jego taki usłużny lud – ludzie w miasteczku rozkładają ręce.

– Koniec! To jest także nasz Kościół, a nie tylko jego – uderzyła w końcu ręką w stół Marzena Stromidło

Pani Marzena na początku października napisała maila w tej sprawie do biskupa Mariana Rojka. Kiedy po kilku dniach otrzymała odpowiedź, aż przysiadła z wrażenia.

– Kuria przesłała mi odpowiedź proboszcza Świty, którą przekazał biskupowi ze swoimi tłumaczeniami. Proszę sobie wyobrazić, że proboszcz napisał, że zgodził się przyjąć 400 zł ode mnie za pogrzeb mamy, choć przeciwny był temu wikary. Jak tak można tak kłamać, przecież przy rozmowie o kosztach pogrzebu było kilku świadków – Marzenie Stromidło ze zdenerwowania aż drżą ręce.

Ksiądz Krzysztof

Marzena Stromidło napisała maila do biskupa Rojka na początku października, a już miesiąc później w parafii w Łaszczowie nie było wikarego Krzysztofa. Został niespodziewanie – także dla siebie – przeniesiony do parafii w mieście 70 kilometrów dalej.

Ksiądz Krzysztof zgodził się na spotkanie. – Zostałem wezwany do siedziby kurii, gdzie oświadczono mi, że zmieniam parafię. Koniec kropka. Zbliżało się Wszystkich Świętych, sprzątanie grobów rodzinnych, opieka nad mamą, a ja na wyprowadzkę miałem dwa dni. Pewnie dlatego, bym nie został w Łaszczowie do niedzieli i za dużo wiernym z ambony nie powiedział – mówi gorzko ksiądz Krzysztof.

I się rozkręca: – Do Łaszczowa przyjechałem w sierpniu 2023 r. Na okres czterech, może pięciu lat. Po roku i dwóch miesiącach zostałem z niej usunięty. Tyle się teraz mówi o tych złych

Kościół w Łaszczowie.

rzeczach w Kościele, a ja idealnie zacząłem pasować do tego obrazu: przenieśli go, bo coś ma za uszami. Strasznie to przeżyłem. Do tego dochodzą sprawy dnia powszedniego. Uczyłem religii, miałem tam umowę do końca roku szkolnego, ale mnie przenieśli i zostałem z niczym.

Ksiądz Krzysztof długo myślał o powodach wyrzucenia z Łaszczowa. I doszedł do jednego wniosku: musiał za tym stać proboszcz.

- Słyszałem, że parafianom podobały się moje kazania. Być może księdza proboszcza ludzie chwalili za mało. Słyszałem, że pojawiły się jakieś maile parafian do kurii. I niby, że miałem, z nimi coś wspólnego. Na plebanii zaczęli pojawiać się jacyś funkcjonariusze i wypytywać. Podobno chodziło o rozliczanie dotacji, udzielanych z poprzednich lat. Na remonty. Na Boga, ja o niczym nie miałem pojęcia

– ksiądz Krzysztof, mimo że od wyrzucenia z Łaszczowa minęło już ponad trzy miesiące, wciąż dochodzi do siebie.

I kończy ponad godzinną rozmowę na parkingu: – Ale proszę wyraźnie napisać, że to nie Kościół jest zły, tylko ludzie w tym kościele.

Sprawdziliśmy. Ani policja, ani prokuratura nie prowadzi żadnego śledztwa w sprawie finansów parafii w Łaszczowie. Wizyty funkcjonariuszy miały zapewne charakter wstępnego rozpytania.

Zrzucane sutanny

Od lutego 2016 r., kiedy proboszczem w Łaszczowie został proboszcz Świta, z parafią pożegnało się już czterech kolejnych wikarych (obsada parafii to dwóch księży, czyli proboszcz i wikary).

Ksiądz Paweł zrzucił sutannę jeszcze w Łaszczowie. – Wrażliwy chłopak. To, co zobaczył w Łaszczowie, musiało wywrzeć na nim duże piętno. Wikary był na pewno do uratowania dla Kościoła. Ale się odwrócił, podobno poznał dziewczynę – tłumaczy była członkini rady parafialnej z Łaszczowa.

Po księdzu Pawle sutannę zdjął także ksiądz Mariusz. Formalnie zrobił to już jako ksiądz z przygranicznej parafii w Wasylowie, zwanej przez duchownych zsyłką. W Łaszczowie opowiadają dziś, że Mariusz wyjechał do Zamościa, gdzie jeździ dziś na Bolcie.

W Łaszczowie nie ma też księdza Grzegorza, Na spotkanie wręcza mi kartkę z krótkim wydrukowanym zdaniem na temat proboszcza Świty. – Chciałbym myśleć o nim dobrze, ale moje sumienie mi na to nie pozwala – tłumaczy wprost.

I dodaje po długiej chwili namysłu: – To był czas pandemii. Potem broniłem doktorat. To było odskocznią. Bardzo dobrze, bo gdyby nie to...

Oprócz wzajemnych relacji na plebanii, traktowania wikarych i wiernych w Łaszczowie mierzono się też z problemami dnia codziennego.

– Wikary na plebanii miał swoje mieszkanie. Było tam zimno, bo proboszcz majstrował przy termostacie od temperatury. Kiedyś w październiku spadła ona chyba do kilkunastu stopni. To z oszczędności, tłumaczył. Ale w mieszkaniu proboszcza było ciepło – pamięta osoba bywająca wtedy na plebanii.

A jeden z wikarych dodaje: – Wiedziałem o tych oszczędnościach od poprzedników. Dlatego od początku zastrzegłem, że jak będzie zimno, do ogrzewania się proboszczowi nie dorzucę. Chyba dlatego z temperaturą w mieszkaniu można było wytrzymać.

Jazda po kielichu

Po wyrzuceniu z parafii księdza Krzysztofa proboszczowi pomaga tam ksiądz z sąsiedniej gminy.

Parafianie z Łaszczowa szybko wyszukali w sieci, że ksiądz **Andrzej T**. to postać znana policji i prokuraturze. – Tylko proszę tą aferką nie epatować, bo wyjdzie kolejna sprawa z alkoholem i seksem wśród duchownych. A u nas chodzi zupełnie o coś innego – zwracają uwagę parafianie z Łaszczowa.

W 2013 r. ksiądz jechał swoim autem po pijanemu, mając we krwi blisko promil alkoholu. Zmierzał w takim stanie do szkoły, gdzie miał prowadzić cztery lekcje religii. Sprawa ujrzała światła dzienne podczas procesu w sądzie i zdumiewającego wyroku. Sąd pierwszej instancji odebrał duchownemu prawo jazdy i skazał za jazdę po pijanemu na 1,2 tys. zł grzywny. Ksiądz Andrzej T. od wyroku się odwołał, a sąd apelacyjny sprawę warunkowo umorzył sprawę, dzięki czemu nazwisko duchownego nie trafiło do rejestru skazanych i mógł on dalej uczyć religii w szkole. Podobne wyroki w przypadku pijanych kierowców należą do absolutnych wyjątków.

Wkrótce potem ksiądz Andrzej T. znowu trafił przed oblicze prokuratury. Był on wtedy szantażowany przez trzech młodych mężczyzn.

– Duchowny poznał Mateusza D. na portalu gejowskim. Obaj spotykali się poza parafią. Jesienią 2013 r., po długiej przerwie, młody człowiek ponownie umówił się z księdzem na seks. Okazało się jednak, że to była prowokacja. Mateusz D. wtajemniczył w nią dwóch kolegów. Szantażyści z ukrytą kamerą ruszyli na spotkanie z duchownym – pisał w 2014. „Dziennik Wschodni".

Po pewnym czasie szantażyści pojawili się przed kościołem, gdzie Andrzej T. był wikarym. Pokazywali parafianom film ze spotkania z proboszczem. Potem domagali się od duchownego pół miliona złotych, w zamian za skasowanie nagrania. Ksiądz poszedł z tym na policję, a szantażyści poddali się karze. Ksiądz T. występował w sprawie jako poszkodowany, ale śledczy zainteresowali się treściami pornograficznymi, które odnaleźli w jego komputerze. Prokuratorzy badali, czy mają do czynienia z pornografią dziecięcą. Ten wątek śledztwa został po wielu miesiącach umorzony.

Biskup i Nuncjatura

W listopadzie zdesperowani parafianie z Łaszczowa pojechali do siedziby kurii. Mieli ze sobą podpisy w obronie księdza Krzysztofa.

– Wikary w naszej gminie był osobą powszechnie szanowaną i lubianą. Dlatego w dość krótkim czasie zebraliśmy ponad 4 tys. podpisów w jego obronie, także z sąsiednich miejscowości, którzy chodzili do naszego kościoła – opowiada Marzena Stromidło, która razem z trzema innymi parafiankami spotkała się z biskupem Rojkiem.

Rozmowa przebiegała w nerwowej atmosferze.

Marzena Stromidło: – Kiedy zapytaliśmy, dlaczego ksiądz Krzysztof został odwołany, biskup oznajmił, że to nie nasza sprawa. Na koniec oświadczył, że decyzję o odwołaniu księdza Krzysztofa podjął po rozmowie z proboszczem Świtą i wikarym Krzysztofem. Skłamał, bo wikarego o żadnych powodach odwołania nie poinformował.

„Wyborcza" zapytała rzecznika kurii zamojsko-lubaczowskiej ks. **Sylwestra Zwolaka** o powody odwołania wikarego, komentarz w tej sprawie i ocenę postawy proboszcza Świty.

– Pragnę zauważyć, że zgodnie z Kodeksem Prawa Kanonicznego „Biskup diecezjalny lub administrator diecezjalny może ze słusznej przyczyny odwołać wikariusza parafialnego...". Komentarz w tej sprawie? Słuszna przyczyna. Odpowiadając na ostatnie Pana pytanie, znów odwołam się do prawa kanonicznego: „ Diecezję stanowi część Ludu Bożego powierzona pasterskiej pieczy biskupa...", ciężko jest mi się wypowiedzieć w imieniu Ludu Bożego – odpowiedział.

Jeszcze w listopadzie parafianie z Łaszczowa o trybie odwołania wikarego poinformowali Nuncjaturę Apostolską w **Warszawie**. Odpowiedzi do dziś nie uzyskali.

Kiedy zapytałem proboszcza o zarzuty duchowny, był zainteresowany tylko nazwiskami osób, które je formułują. Kiedy ich nie otrzymał, poprosił o pytania na piśmie.

– Zaprzeczam rozpowszechnianym pomówieniom. Każda decyzja duszpasterska była podejmowana zgodnie z przepisami kościelnymi, w duchu sprawiedliwości i troski o parafian. W kwestiach finansowych parafia działa w sposób przejrzysty i zgodny z obowiązującymi zasadami. Jeśli ktoś czuje się poszkodowany, istnieją odpowiednie drogi do wyjaśnienia sprawy – odpowiedział po kilku dniach proboszcz Świta.

Prokuratura Rejonowa w **Tomaszowie Lubelskim** wszczęła w tej sprawie czynności sprawdzające. Śledczy wyjaśniają, czy w parafii w Łaszczowie nie doszło np. do przywłaszczenia pieniędzy na rzecz parafian.

Jacek Brzuszkiewicz,
Gazeta Wyborcza

eprasa.pl a8c846dc8c

TYDZIEŃ W REGIONIE

CIĄG DALSZY ZE STR. 8

■ **W ROCZNICĘ AK.** Z okazji 83. rocznicy powstania Armii Krajowej Zespół Szkół Ponadpodstawowych nr 3 w Zamościu zorganizował (14 lutego) uroczystość odsłonięcia Kącika Patrona. „Elektryk" od 2006 r. nosi imię walczących o wolność i niepodległość Polski, żołnierzy AK. Wydarzenie rozpoczął **Waldemar Pawełczuk**, dyrektor szkoły. Uświetnili je członkowie Światowego Związku Żołnierzy AK Okręg Zamość: prezes **Sławomir Zawiślak**, wiceprezes **Marian Derkacz** oraz kapral AK **Franciszek Duda**. Wśród gości byli: przedstawiciele władz miasta: wiceprezydent **Marek Kudela**, dyrektor wydziału oświaty **Monika Żur**, przedstawicielka Zamojskiej Delegatury Kuratorium Oświaty **Agnieszka Pachla**, proboszcz parafii MBKP ks. **Miłosław Żur.** Część artystyczną przygotowali uczniowie pod kierunkiem polonistek: **Marii Orechwo** i **Ewy Molas**, **Renaty Banach** z zespołem ,,MUZA" oraz **Tomasza Matysiaka** (zajął się stroną graficzną). Pomysłodawcą przedsięwzięcia był nauczyciel wych. fiz. **Marek Banach.**

■ **OLIMPIJCZYK.** W sobotę, 15 lutego, w **Białymstoku** odbyła się Ogólnopolska Olimpiada Wiedzy o Społeczeństwie, w której tytuł finalisty zdobył **Wojciech Wilczyński** z I LO w Zamościu. Uczeń będzie zwolniony z egzaminu maturalnego z WOS, uzyskując wynik 100 proc. Opiekę merytoryczną nad uczniem sprawuje **Paulina Adamowicz**.

■ **ORTOGRAFIE MAJĄ W PALUSZKU.** Uczniowie Zamojskich Szkół Społecznych w Zamościu odnieśli sukcesy w Ogólnopolskim Konkursie ,,Orzeł Ortograficzny". Laureatami w kategorii klas szóstych zostali: **Igor Zawadzki** – 5. miejsce w Polsce, **Tymoteusz Kanp** – 10., **Alicja Cybulska** – 11., **Helena Dacka** – 14. W kategorii klas piątych laureatką została **Oliwia Kończyńska** – 12. miejsce w Polsce. Uczniów do konkursu przygotowała **Katarzyna Paczóska**.

■ **O RZECZPOSPOLITEJ GRABOWIECKIEJ.** Książnica Zamojska zaprasza do uczestnictwa w wykładach z cyklu „O regionie w bibliotece". Pierwsze w tym roku spotkanie będzie poświęcone „Rzeczpospolitej Grabowieckiej". Gościem będzie dr **Marek Gąska**. Uczestnicy spotkania zapoznają się z dziedzictwem, zabytkami i miejscami pamięci narodowej rejonu o szczególnych właściwościach kulturowych i przyrodniczych. Wydarzenie odbędzie się 27 lutego o godz. 16.

■ **CZŁOWIEK W ŚRODOWISKU. Wiktoria Nowak, Jakub Bednarczyk** oraz **Emil Pawelczyk** z I LO w Zamościu zakwalifikowani do II etapu konkursu „Człowiek w środowisku" wzięli udział w warsztatach przygotowujących do kolejnego etapu rywalizacji. Zajęcia odbyły się w Centrum Innowacyjno-Wdrożeniowym Nowych Technologii w Inżynierii Rolniczej na Uniwersytecie Przyrodniczym w **Lublinie**. Podczas warsztatów uczestnicy pogłębili wiedzę na temat oczyszczania ścieków, zanieczyszczenia środowiska hałasem, ochrony i degradacji gleb. Zapoznali się także z wykorzystaniem analizy przestrzennej w monitoringu środowiskowym oraz metodami przeciwdziałania skutkom suszy i powodzi. Warsztaty stanowią kolejny etap III edycji konkursu. Finał odbędzie się 14 marca.

■ **SZKOŁA DLA RODZICÓW.** Poradnia Psychologiczno-Pedagogiczna nr 2 wciąż zaprasza rodziców na cykl zajęć warsztatowych „Szkoła dla rodziców". Odbywają się w placówce na ul. Okrzei 24 w każdy piątek od godz. 15. Są bezpłatne. Zapisy pod numerem tel. 84 639 59 96.

■ **MILIONY NA DROGĘ.** Powiat Zamojski uzyskał ponad 16,2 mln zł dofinansowania z Rządowego Funduszu Rozwoju Dróg na przebudowę drogi powiatowej **Nielisz – Michalów – Szczebrzeszyn** o długości ok. 11 km. Prace rozpoczną się w tym roku. Projektowana droga przebiega przez trzy gminy: Nielisz, Sułów i Szczebrzeszyn, prowadzi wzdłuż największego sztucznego zbiornika wodnego na Lubelszczyźnie, tj. zbiornika Nielisz (950 ha) – obszaru zagospodarowanego pod turystykę i związaną z nią działalnością gospodarczą.

KOMARÓW ■ **PRZYDOMOWE OCZYSZCZALNIE** ścieków chce budować gm. Komarów. Zamierza starać się o dotacje na ten cel. Dofinansowanie może wynieść nawet 100 proc. wartości inwestycji. Chętni mieszkańcy mogą się zgłosić za pomocą specjalnego formularza dostępnego na stronie UG Komarów.

SZCZEBRZESZYN ■ **BEZPIECZNA KOBIETA.** Przewodnicy psów służbowych zamojskiej policji uczestniczyli w zajęciach „Bezpieczna Kobieta" organizowanych przez Centrum Sportu i Rekreacji oraz UM w Szczebrzeszynie. Uczestniczki pod czujnym okiem instruktorów uczyły się właściwych reakcji na zagrożenie oraz podstawowych technik samoobrony. Panie przeszły także szkolenie z udzielania pierwszej pomocy przedmedycznej. Mł. asp. **Artur Lipski** oraz mł asp. **Jakub Nosal** przedstawili zasady reakcji w przypadku ataku psa. Przeprowadzili również pokaz tresury psów służbowych.

Przygotowała red. Jadwiga Hereta – tel. 607 566 887.
W tym tygodniu dyżur pełni red. Małgorzata Mazur – tel. 500 037 512.

Fragmentów szukano m.in. pod Krasnymstawem. Nie znaleziono

To części rakiety Muska spadły na Polskę

W zeszłym tygodniu w Polsce spadły fragmenty rakiety. Ale tym razem nie ma podejrzeń, by to była rakieta rosyjska, z terenu wojny. To części rakiety amerykańskiej: konkretnie – rakiety kosmicznej Falcon 9, należącej do firmy SpaceX **Elona Muska**. Szukano ich m.in. w **Wólce Orłowskiej** (gm. Izbica), w stawie. Właściciela zaniepokoiła dziura w lodzie o średnicy ok. 2 m, którą zauważył w piątek, 21 lutego z rana.

Fragmenty rakiety kosmicznej przelatywały nad naszym krajem w środę (19 lutego) nad ranem. Wiele osób donosiło w mediach społecznościowych o widocznych rozbłyskach na niebie. Jak potem wyjaśnił na swoim facebookowym profilu „Z głową w gwiazdach" **Karol Wójcicki**, popularyzator nauki – to właśnie w atmosferze nad Polską spłonęły szczątki jednego z członów (drugiego) rakiety Falcon 9.

Dzięki niej działa Internet

Potwierdził to Zespół Departamentu Bezpieczeństwa Kosmicznego Polskiej Agencji Kosmicznej (POLSA). W komunikacie podano, że w godz. 04.46-4.48, 19 lutego nad terytorium naszego kraju doszło do niekontrolowanego wejścia w atmosferę członu rakiety nośnej Falcon 9. Poinformowano, że człon rakiety, o masie ok. 4 ton, pochodził z misji Space X Starlink Group 11-4, która wystartowała z bazy lotniczej Vandenberg w Kalifornii 1 lutego 2025 r.

Start rakiety Falcon 9. To z niej pochodzą fragmenty, które spadły w Polsce. **Fot. wikipedia.org, Official SpaceX Photos, CC0**

Jak wyjaśnia na swoim profilu Karol Wójcicki – był to jubileuszowy, 200. start rakiety kosmicznej ze stanowiska startowego 4E w Vandenberg, w tym 111. start Falcona 9 z tego miejsca. Celem rakiety było wyniesienie na orbitę 22 satelitów Starlink V2 Mini z grupy 11-4. To elementy megakonstelacji satelitarnej „zapewniającej szerokopasmowy internet na całym globie" – napisał Wójcicki.

Miała spaść do oceanu

Wyjaśnił też, że mieliśmy do czynienia z „niekontrolowaną deorbitacją" – szczątki rakiety miały, wg planów – spaść do oceanu.

Trajektoria lotu rakiety przebiegała na linii **Berlin – Poznań – Łódź – Lublin**, a następnie jej szczątki, jak wyjaśnił Wójcicki, skierowały się w stronę Ukrainy. „Z perspektywy centralnej Polski obiekt nadleciał od strony zachodniego horyzontu, przeleciał w zenicie i skierował się w stronę południowego-wschodu" – napisał.

Dodał też, że tego rodzaju zdarzenie nie stanowi raczej zagrożenia dla ludzi na Ziemi. Większość elementów rakiety całkowicie się spala podczas wejścia w atmosferę z powodu ogromnego tarcia i wysokich temperatur. Czasami jednak, jak dodał „niewielkie fragmenty (np. tytanowe elementy lub stalowe zbiorniki) mogą przetrwać ten proces i spaść na Ziemię.

„W marcu 2021 roku fragmenty drugiego stopnia Falcona 9 spadły na farmę w stanie Waszyngton, nie powodując szkód ani obrażeń. Po tamtym incydencie SpaceX ulepszyło procedury deorbitacyjne, aby zminimalizować takie przypadki" – czytamy.

To zbiorniki na hel?

Części rakiety Falcon 9 odnaleziono m.in. w Wielkopolsce: w miejscowościach **Sędziny** w powiecie szamotulskim, a także w **Komornikach** (na terenie tamtejszej hurtowni elektrycznej) w lesie w **Wirach** oraz w **Śliwnie**, na polu uprawnym. Następnego dnia o upadku dziwnego obiektu do jej stawu Policję poinformowała mieszkanka gm. Czersk w woj. pomorskim.

Poszukiwania fragmentów rakiety prowadzono także w naszym regionie. W piątek, 21 lutego rankiem mieszkaniec gm. Izbica powiadomił policję, że na lodzie, pokrywającym znajdujący się na jego działce staw – niespodziewanie pojawiła się duża dziura. Miała średnicę ok. 2 m. Podejrzewał, że mógł ją zrobić fragment spadającej rakiety.

Następnego dnia – przez kilka godzin – poszukiwania w stawie prowadził zespół ratownictwa wodno-nurkowego z **Lublina**, pomagali strażacy z **Krasnegostawu**. Dno stawu przeskanowano specjalnym skanerem. Nie znaleziono niczego.

> *Poszukiwania fragmentów rakiety prowadzono także w naszym regionie. W piątek, 21 lutego rankiem mieszkaniec gm. Izbica powiadomił policję, że na lodzie, pokrywającym znajdujący się na jego działce staw – niespodziewanie pojawiła się duża dziura. Miała średnicę ok. 2 m.*

Znawcy tematu wstępnie identyfikują te obiekty jako fragmenty zbiorników COPV, służących do magazynowania helu pod wysokim ciśnieniem. Rakieta Falcon 9 ma ultranowoczesny silnik Merlin 1, a paliwami są RP-1 (rodzaj nafty) i LOX (ciekły tlen). Hel jest potrzebny do utrzymania odpowiedniego ciśnienia podczas wtłaczania paliwa do silnika.

Tesla wróci z Kosmosu?

Falcon 9 to dwustopniowa rakieta wielokrotnego użytku. Rakiety te są przeznaczone do wynoszenia na orbitę okołoziemską ładunków, a także misji bezzałogowych i załogowych do Międzynarodowej Stacji Kosmicznej. Jak podaje wikipedia.org – obecnie jest to jedyna rakieta zdolna do wyniesienia satelity, której pierwszy stopień może wylądować i być użyty ponownie (drugi się spala podczas powrotu). Najstarsza wersja tej rakiety, Falcon 1 – pierwszy raz wystartowała w 2006 r.

Elon Musk w przestrzeń kosmiczną wysyła nie tylko rakiety: siedem lat temu w Kosmos posłał także samochód, wyprodukowany przez jego firmę: teslę roadster z manekinem za kierownicą. W założeniach aut miało przez miliony lat krążyć wokół słońca, ale prawa grawitacji okazują się silniejsze niż marzenia kontrowersyjnego miliardera. Według obliczeń jednego z badaczy, który śledzi lot auta, za ćwierć wieku tesla znajdzie się na tyle blisko Ziemi, że być może na nią wróci. **mm**

WWW | Czekamy na Państwa komentarz www.tygodnikzamojski.pl

Drony i samoloty nad ziemią biłgorajską

Co po niebie lata?

Urząd Miasta w Biłgoraju poinformował, że przez kilka najbliższych miesięcy, na obszarze miasta i terenach użytkowanych rolniczo, można się spodziewać obecności załogowych i bezzałogowych statków powietrznych.

Od stycznia do końca sierpnia osoby wyposażone w „elementy umożliwiające identyfikację wykonujących naloty, a także pomiary terenowe" oraz samoloty i drony będą inwentaryzowały urządzenia melioracji wodnych oraz zmeliorowane grunty na terenie Zarządu Zlewni, na zlecenie Państwowego Gospodarstwa Wodnego Wody Polskie.

Jak zapewniają urzędnicy, w związku z prowadzonymi pracami nie przewiduje się żadnych zmian w ewidencji gruntów ani planach inwestycyjnych tych terenów – chodzi jedynie o inwentaryzację i aktualizację ewidencji.

Wody Polskie podpisały umowy na inwentaryzację z wykonawcami w różnych częściach kraju. Do tej pory jest to 6 zlewni. Wartość umów to ponad 20 mln zł. Na terenie Biłgoraja aktualizacją ewidencji zajmie się firma VIMAP Sp. z o.o. Działania są możliwe dzięki wsparciu finansowemu z Krajowego Planu Odbudowy. **kawi**

eprasa.pl a8c846dc8c

Niedawno na powikłania pogrypowe zmarła 44-letnia policjantka. Trzy wirusy kładą Polaków masowo do łóżek i szpitali

Mamy tridemię

Z całej trójki nękających nas wirusów – trochę (ale nie całkiem) odpuścił COVID-19. Liczba zachorowań na grypę obecnie wynosi – wg szacunków Głównego Inspektor Sanitarnego – ok. 2,5 mln i rośnie. Wirus RSV, dotąd uważany za zagrożenie głównie dla dzieci – teraz do szpitali kładzie także dorosłe osoby, nieobciążone chorobami przewlekłymi.

Jeśli ktoś sądził, że temperatury, jakie mieliśmy w zeszłym tygodniu „wymroziły" wirusa grypy, jest w błędzie. Wirusy, jak podkreślają eksperci – świetnie znoszą minusowe temperatury – nawet do minus 80 st. C., a smog i dym z kominów dodatkowo sprzyjają ich roznoszeniu.

Liczba odnotowanych dotąd zakażeń jest bardzo duża – a eksperci alarmują, że w najbliższych tygodniach – zwłaszcza po feriach, w związku z powrotami dzieci do szkół – będzie rosła. Są też zgony.

Bardzo ciężki sezon

Tak mówi lek. med. **Małgorzata Stokowska-Wojda**, lekarka rodzinna z **Łaszczowa**, członkini Porozumienia Zielonogórskiego.

– Po pierwsze nie mamy w kraju łatwo dostępnej, rozpropagowanej bazy wiedzy o szczepieniach, której rzetelność gwarantowałoby Ministerstwo Zdrowia i która byłaby przeciwwagą dla treści szerzonych przez antyszczepionkowców. Nie mamy też dobrej edukacji prozdrowotnej w szkołach, przedszkolach: dzieci nie są uczone, jak się właściwie odżywiać, dbać o zęby i co dają szczepienia, a to podstawa – mówi lekarka.

– Mieliśmy falę COVID-19, która teraz nieco wyhamowała, ale zachorowania wciąż są. Wzrasta liczba zachorowań na grypę i wirusa RSV – zauważa.

Sytuacje monitoruje na bieżąco: każdy pacjent, który przychodzi do niej z objawami ze strony górnych dróg oddechowych, ma robiony tzw. test combo, który różnicuje COVID-19, grypę typu a i b oraz RSV.

– Wirusów wywołujących infekcje górnych dróg oddechowych jest ok. 200, ale te cztery wiążą się z ryzykiem poważnych powikłań, dlatego należy takie testy wykonywać – wyjaśnia.

Dzięki testowi wiadomo też, jak leczyć. Na grypę jest bowiem lek – oseltamivir. Zachorowań było w ostatnich tygodniach jednak tak dużo, że nie wszystkim pacjentom udało się go dostać. Zapotrzebowanie wzrosło bowiem 300-krotnie względem ub. roku.

Dużym problemem jest narastająca liczba zakażeń wirusem RSV – także wśród dorosłych.

Także dlatego, że jest stosowany również jako profilaktyka dla osób, mieszkających z zakażoną osobą. Obecnie organizowane są dodatkowe dostawy do hurtowni i aptek.

Wypełnione po brzegi chorymi pacjentami są szpitale. – Niedawno skierowałam pacjentkę z grypowym zapaleniem płuc do szpitala. Rodzina jeździła po okolicznych placówkach, bo nie było miejsc – mówi lekarka.

Dużym problemem jest narastająca liczba zakażeń wirusem RSV – także wśród dorosłych.

– Jeśli chodzi o dzieci, nauczyliśmy się, że należy bardzo uważać, ze względu na silne duszności. Ale coraz częściej ciężkie przebiegi zachorowania mają również dorośli; włącznie z utratą przytomności. Niedawno do szpitala skierowałam 63-letniego mężczyznę, który ciężko przechodził zakażenie – mówi lekarka.

Szczepienia i powrót maseczek

– To jest trochę jak z zimą, która „zaskoczyła drogowców". Wiemy, bo doświadczamy tego co roku, że zachorowania na grypę w sezonie jesienno-zimowym były i będą. A jednak zamiast wyciągnąć wnioski i po prostu się zaszczepić – liczymy na łut szczęścia. Szczepi się bardzo mały odsetek pacjentów – i głównie ci sami co roku – mówi lek. med. Małgorzata Stokowska-Wojda.

Porozumienia Zielonogórskiego, czyli stowarzyszenie lekarzy, właśnie wystosowało – w związku z ogromną falą zachorowań – apel do społeczeństwa – m.in. o szczepienia. „Wprawdzie w tym roku zaszczepiło się około 10 proc. społeczeństwa, jednak na tle Europy to wciąż bardzo niski wynik. Dla porównania, w Danii poziom wyszczepialności sięga aż 78 proc. Podobnie wygląda sytuacja w wielu krajach

Liczba odnotowanych dotąd zakażeń jest bardzo duża – a eksperci alarmują, że w najbliższych tygodniach – zwłaszcza po feriach, w związku z powrotami dzieci do szkół – będzie rosła. Są też zgony.

Unii Europejskiej" – podkreślają w apelu lekarze. Wg WHO – poziom wyszczepialności, gwarantujący bezpieczeństwo, to minimum 75 proc.

Lekarze z Porozumienia Zielonogórskiego zwrócili także uwagę m.in. na bardzo poważne powikłania po zakażeniach wirusami oraz na „niefrasobliwość dorosłych w średnim wieku, którzy chorując, nadal chodzą do pracy, przyczyniając się do szerzenia infekcji".

Doktor Stokowska-Wojda, pytana o to, dlaczego się nie szczepimy, mimo udowodnionej wysokiej skuteczności szczepionki mówi, że składa się na to szereg czynników.

– Po pierwsze nie mamy w kraju łatwo dostępnej, rozpropagowanej bazy wiedzy o szczepieniach, której rzetelność gwarantowałoby Ministerstwo Zdrowia i która byłaby przeciwwagą dla treści szerzonych przez antyszczepionkowców. Nie mamy też dobrej edukacji prozdrowotnej w szkołach, przedszkolach: dzieci nie są uczone, jak się właściwie odżywiać, dbać o zęby i co dają szczepienia, a to podstawa – mówi lekarka.

Polaków, jeśli chodzi o stosunek do szczepień, dzieli na 3 grupy. – Pierwsza to zatwardziali antyszczepionkowcy i ze względu na to, że te organizacje przypominają sekty – nie przekonamy ich. Druga to osoby, które nie mają wątpliwości i się szczepią. Trzecia, największa – nie wie, co sądzić. I to do nich trzeba dotrzeć, wyjaśnić im, jak ważne i korzystne są szczepienia – mówi.

Zaszczep się

Osoby do 18. r.ż. i seniorzy – mają szczepionkę na grypę za darmo, pozostali za 50 proc. ceny. Od połowy lutego można się szczepić już nie tylko w przychodniach, ale i w aptekach (odporność nabywa się w ciągu dwóch tygodni).

Lekarze z PZ apelują o powrót do noszenia – zwłaszcza w dużych skupiskach ludzkich – maseczek.

Rosyjska ruletka

W zeszłym tygodniu Polskę obiegła informacja o 44-letniej policjantce, która zmarła z powodu powikłań po grypie. Zgonów z powodu grypy w tym sezonie było – wg szacunków GIS – około tysiąca. Groźnych powikłań po zakażeniu tym wirusem jest bardzo dużo.

– Najczęstsze to zapalenie płuc. Ale grypa może też wywołać powikłania ze strony układu nerwowego, zaostrzyć choroby przewlekłe, wywołać zapalenie mięśnia serca, które u młodej osoby może się skończyć trwałym kalectwem. To rosyjska ruletka, bo powikłania wcale nie dotyczą tylko, jak się powszechnie sądzi – starszych, schorowanych osób, ale także młodych dorosłych oraz dzieci – ostrzega lek. Małgorzata Stokowska-Wojda.

Zwraca uwagę na powinowactwo wirusa grypy do komórek mięśnia serca.

– Czasami uszkodzenie nie jest duże i pacjent nie odczuwa jego skutków. Ale potem, w kolejnych latach choruje drugi, trzeci raz – i uszkodzenia się kumulują. Prowadzono badania na temat przyczyn niewydolności serca u osób, u których powód nie był ewidentny – i okazało się, że to często skutki kilkukrotnie przechorowanej grypy – mówi lekarka.

Z tego powodu, jak dodaje – powinniśmy na grypę szczepić dzieci – tymczasem prawie nikt tego nie robi. Maluszka można zaszczepić już od 6. miesiąca życia.

– Jeśli dziecko jest młodsze, zadbajmy o tzw. ochronę kokonową: a więc niech się zaszczepią wszystkie osoby, które mają z dzieckiem częsty kontakt – radzi lekarka.

mm

WWW | Czekamy na Państwa komentarz www.tygodnikzamojski.pl

Zaprenumeruj Tygodnik Zamojski już teraz.
Cena w prenumeracie tylko 4,30 zł

Okres zamówień	Miejsce składania zamówienia	
	strona www Poczty Polskiej: prenumerata.poczta-polska.pl	w Urzędzie Pocztowym
I kwartał, I półrocze, rok	16 listopada – 15 grudnia	1-20 grudnia
II kwartał	**16 LUTEGO – 15 MARCA**	1-20 marca
III kwartał: II półrocze	16 maja – 15 czerwca	1-20 czerwca
IV kwartał	16 sierpnia – 15 września	1-20 września

eprasa.pl a8c846dc8c

24 lutego 2022 r. obudziliśmy się w innym świecie. Rosja zaatakowała Ukrainę

Trzy lata wojny za Bugiem

Zbudził mnie mąż. Jego słowa „Marta wstawaj, wojna jest na Ukrainie” będą mi dźwięczały do końca życia. Było dobrze po godz. 5. Od razu włączyliśmy telewizor. Szok! To się naprawdę stało – pamięta **Marta Majewska**, burmistrz **Hrubieszowa**, miasta położonego najbliżej Ukrainy. Każdy z nas – czy bliżej czy

Widok małych dzieci chwytał za serce.

dalej od granicy – przeżył szok. Pierwsza myśl? Trzeba pomóc ludziom, którzy na pewno będą uciekać. Nikt nie wiedział jak to wszystko zorganizować. Ale Polacy, mieszkańcy naszego regionu najszybciej – bo najbliżej wojny – szturmem ruszyli pomagać Ukraińcom.

Po tym, jak na Ukrainę, w tym na **Kijów**, uderzyły rakiety i spadły bomby, Ukraińcy zaczęli uciekać przed wojną. Największa część z nich ruszyła w kierunku Polski, pozostawali uciekli m.in. do Słowacji, Rumunii i Węgier. Tłumy uciekających niemal natychmiast pojawiły się na granicy w **Dołhobyczowie**, **Zosinie**, **Hrebennem**. Zalała nas fala uchodźców. Matek i dzieci!

Tej fali nie dało się zatrzymać. Tak jak nie do zatrzymania była fala pomocy.

Świat na granicy

Widok kobiet z wózkami, z maluszkami na rękach, z kilkuletnimi opatulonymi w grube kurtki i kocyki dziećmi chwytał za serce. Każda rodzina na polsko-ukraińskiej granicy, to była przejmująca historia. Po część z uciekających na granicę przyjeżdżali bliscy czy przyjaciele z całej Polski czy Europy. Przed wszystkimi przejściami stały dziesiątki samochodów z rejestracjami z **Zamościa**, **Hrubieszowa**, **Krakowa**, Śląska, **Warszawy**, **Elbląga**, **Gdańska**, cały przekrój. Większość jednak uciekających kobiet z dziećmi nie miało w świecie „za kordonem wojny” nikogo. Musieli liczyć na dobrych ludzi. A tych nie brakowało.

Błyskawicznie zorganizowały się lokalne samorządy w Dołhobyczowie, **Lubyczy Królewskiej**, **Tomaszowie Lub**., Hrubieszowie. W halach OSiR i szkołach urządziły punkty recepcyjne, do których strażacy OSP przywozili zmarznięte kobiety i dzieci. Panie z KGW gotowały kotły herbaty, zup, pierożków, naleśników. Dodatkowo w rejon przejść zjeżdżały dziesiątki osób, które oferowały darmową podwózkę w dowolne miejsce w kraju, przywoziły jedzenie, pieluszki, ciepłe ubrania, zapraszały do swoich mieszkań. Zapał do pomagania był ogromny nie tylko przy granicy. Pomagali wszyscy i dosłownie wszędzie: od **Krynic**, **Łabuń** poprzez Zamość, **Skaraszów**, **Lipsko**, **Szczebrzeszyn** aż po **Biłgoraj** – w miastach i wioskach, na dworcach, w punktach recepcyjnych i hubach pomocowych, w dzień i w nocy.

To było wielkie pospolite ruszenie

– Ale też zaskoczenie dla nas samych jak potrafimy się zachować i zorganizować. Bo, powiedzmy sobie szczerze, działalność pozarządowa czy to w organizacjach społecznych, politycznych czy sportowych, to nie jest naturalny odruch większości Polaków. W Europejskim Sondażu Społecznym Polacy plasują się nisko, jeśli chodzi o różne formy zaangażowania. A tutaj stało się coś niebywałego. Zaczęliśmy się organizować w sposób zupełnie spontaniczny i na niebywałą skalę – ocenia dr **Dominika Pszczółkowska**, politolożka z Ośrodka Badań nad Migracjami Uniwersytetu Warszawskiego. I zwraca uwagę na fakt, że nagle zniknęły podziały na tle polityki, pandemii czy szczepionek.

– W obliczu zewnętrznego wroga, to naturalny odruch. Wszyscy podzielali to samo zdanie, że to co robi Rosja jest zbrodnią. Ale też mieliśmy – i wciąż mamy – świadomość, że Ukraińcy walczą także o naszą wolność i naszą demokrację. Pewnie też niemałe znaczenie miał fakt, że do Polski uciekły w większości kobiety i dzieci, osoby bliskie nam kulturowo – podkreśla politolożka.

Polacy zdali egzamin. Ale też zyskali w oczach świata. Zmienił się także image Polski na arenie międzynarodowej, a polski głos zaczął się liczyć.

Entuzjazm przygasł, narosła niechęć

Jednocześnie byliśmy zalewani fałszywymi informacjami napędzającymi strach i nienawiść wobec Ukraińców. Pojawiło się mnóstwo fakenewsów. „Uważajcie na wasze domostwa, zamykajcie na noc wszystko, co się da, a szczególnie na wasze dzieci” „Zgwałcono 2 kobiety w Oseredku, 29 mężczyzn aresztowano, a 1 uciekł. Podobnie w Lubyczy”. Fakenewsy były pełne historii o rzekomej przemocy zorganizowanych grup przestępczych w kolejkach do odpraw.

I o ile na początku wojny niesienie pomocy było silniejsze, z czasem niechęć do uchodźców wśród Polaków narastała.

Po kilku miesiącach entuzjazm w pomaganiu przygasł, z czasem się

Na przejściach granicznych niemal natychmiast pojawiły się tłumy uciekających.

skończył. Ze zmęczenia: finansowego i psychologicznego. Poza tym mniej było też osób przyjeżdżających, co nie znaczyło, że potrzeb nie było. Były, ale raczej potrzeby długoterminowe jak edukacja, znalezienie pracy itd., które trudniej jest zorganizować metodą pospolitego ruszenia. Do tego potrzebna była pomoc państwa.

Ile Polskę kosztowała pomoc?

„Polska zajmuje pierwsze miejsce (w stosunku do PKB) wśród wszystkich państw, które zaangażowały się w pomoc Ukrainie. Polskie wsparcie jako pierwsze dotarło na ukraiński front w znaczących ilościach. To my przekazaliśmy największą liczbę ciężkiego uzbrojenia. Polska jest też w czołówce państw, które (w liczbach bezwzględnych) przyjęły najwięcej uchodźców” – poinformowała niedawno Kancelaria Prezydenta RP, przekazując konkretne, choć wciąż ze względów bezpieczeństwa szacunkowe liczby.

Do tej pory pomoc Ukrainie kosztowała Polskę prawie 5 proc. PKB. To najwięcej spośród wszystkich państw Europy. Prawie 4 proc. PKB przeznaczyły: Estonia i Łotwa, ponad 3,5 proc. PKB – Litwa, Czechy, Bułgaria i Słowacja, około 2 proc PKB – Dania, Finlandia, Niemcy.

Pomoc militarną przekazaną przez Polskę można szacować na 14 mld zł, koszty utrzymania uchodźców wojennych objętych ochroną tymczasową – na 7,4 mld zł, a świadczenia opieki zdrowotnej – na 3,3 mld zł.

Dużo?

– To cena naszego bezpieczeństwa. Jeśli ktoś wciąż nie rozumie tego, że Ukraińcy walczą o nasze bezpieczeństwo, to albo nic nie rozumie, albo ulega ruskiej propagandzie – mówi wprost **gen. Waldemar Skrzypczak**, były dowódca wojsk lądowych. – Lepiej wspierać finansowo i zbrojnie Ukrainę, niż mieć wojnę na swoim podwórku – dodaje.

Czołgi, MIG-i, wozy bojowe

Jeśli chodzi o uzbrojenie, to Polska z jednej strony przekazała sprzęt poradziecki, wciąż licznie wykorzystywany przez polskie wojsko, a z drugiej nowoczesny sprzęt, przede wszystkim pochodzący z polskiej produkcji.

Z prawie 800 czołgów, jakie otrzymała Ukraina, ponad 350 zostało przekazanych przez Polskę (ok. 280 poradzieckich czołgów T-72, 60 czołgów PT-91 „Twardy” oraz 14 nowocześniejszych czołgów produkcji niemieckiej. Leopard 2A4). To więcej niż przekazały łącznie: Stany Zjednoczone, Wielka Brytania, Niemcy, Szwecja, Norwegia, czy Hiszpania.

Polska przekazała także ponad 250 z ok. 1250 wozów bojowych piechoty BWP-1, ok. 100 produkowanych w Polsce na licencji fińskiej kołowych transporterów opancerzonych

Lokalne samorządy błyskawicznie urządziły punkty recepcyjne, do których strażacy OSP przywozili zmarzniętych ludzi.

Rosomak, a także ponad 30 wyrzutni rakietowych BM-21 Grad. Na Ukrainę trafiło też kilkadziesiąt Krabów – samobieżnych armatohaubic produkcji Huty Stalowa Wola, które zdobyły rozgłos jako niezwykle skuteczna broń na froncie w Ukrainie.

Siły powietrzne Ukrainy wsparło w sumie 14 polskich samolotów MiG-29, 12 śmigłowców Mi-24, dziesiątki polskich dronów bliskiego rozpoznania, setki dronów kamikadze, zestawy przeciwlotnicze i przeciwrakietowe oraz ponad 100 mln sztuk amunicji różnych rodzajów i kalibrów. Ukraina otrzymała także 20 tys. zestawów Starlink do łączności internetowej, a także sprzęt potrzebny żołnierzom – hełmy, kamizelki kuloodporne czy sprzęt medyczny.

(Bez)cenna lawina pomocy uchodźcom

Polski rząd współfinansował zakwaterowanie i wyżywienie dla uchodźców z Ukrainy – z tego rozwiązania skorzystały ponad 2 mln Ukraińców. Z danych MSWiA wynika, że koszty utrzymania uchodźców wojennych z Ukrainy objętych ochroną tymczasową w 2022 r. wyniosły 4,9 mld zł i były najwyższe wśród krajów członkowskich OECD. W 2023 r. ta suma wyniosła 2,5 mld zł, w zeszłym roku było to niecałe 2 mld zł.

Łącznie ze świadczeń opieki zdrowotnej finansowanych ze środków publicznych skorzystało 1,2 mln uchodźców. Całkowity koszt tego leczenia wyniósł 3,3 mld zł. Według Polskiego Instytutu Ekonomicznego w pierwszych miesiącach po wybuchu wojny Polacy z własnych kieszeni przeznaczyli na pomoc uchodźcom w sumie około 10 mld zł.

Ukraińcy wnoszą 1 proc. PKB

Z danych Eurostat wynika, że aktualnie 6,2 mln uchodźców wciąż przebywa poza Ukrainą. Najwięcej – po ok. 1 mln osób – w Niemczech i Polsce, 400 tys. w Czechach, po 200 tys. w Stanach Zjednoczonych i Kanadzie.

Z najnowszego raportu Deloitte wynika, że Ukraińcy mają pozytywny wpływ na polską gospodarkę. Obecnie, jak wskazano, w Polsce pracuje 225-350 tys. uchodźców z Ukrainy. Autorzy badania podają, że uchodźcy z Ukrainy pozostający w Polsce jako pracownicy, przedsiębiorcy, konsumenci i podatnicy wnieśli do polskiej gospodarki 1,1 proc. PKB w 2024 r. Podatki wpłacone przez uchodźców sięgnęły 10-14 mld zł w 2022 r., 15 mld zł w 2023 r. i 20 mld zł w zeszłym roku, czyli więcej niż wydatki państwa na początkową pomoc.

Deloitte podaje, że szybkie i udane wejście na rynek pracy sprawiło, że dochody ich gospodarstw domowych już w 80 proc. pochodzą z pracy zarobkowej, w tym pełnowymiarowej, czasowej i samozatrudnienia w Polsce, a także pracy zdalnej na Ukrainie. „Ciągle pozostaje jednak przestrzeń do wykorzystania ich pełnego potencjału, ponieważ w większości ciągle pracują poniżej kwalifikacji, na które wskazuje ich wykształcenie” – konkludują autorzy raportu.

Jadwiga Hereta

Koszty odbudowy zrujnowanej Ukrainy

Bilans zniszczonej infrastruktury w Ukrainie, na którą spadło ponad 50 tys. bomb, to: 8,5 tys. km dróg, 140 mostów, 150 km linii kolejowych, 15 mostów kolejowych, 1 400 km sieci energetycznej, 194 tys. obiektów cywilnych, w ruinę całe miasta, takie jak **Bahmut**, **Awdijewka**, **Wołnowaha**, **Sołedar**, **Siewierodonieck** – to dane z raportu opublikowanego właśnie przez Bank Światowy. A jeszcze 139 tys. km kw. powierzchni (to więcej niż powierzchnia Bułgarii czy Grecji) jest zanieczyszczona minami.

Po trzech latach wojny Ukraina potrzebuje ponad 500 mld dolarów na odbudowę – wynika z wyliczeń raportu. Jest to trzykrotność szacowanego PKB Ukrainy na 2024 r. i około 70 proc. PKB Polski. Te pół biliona dolarów to koszty odbudowy i odtworzenia infrastruktury w ambitnej perspektywie 10 lat.

Do tego dochodzą straty ludzkie, których nie da się przeliczyć na dolary. To ok. 100 tys. zabitych żołnierzy i cywilów, wśród nich 600 dzieci. Ponad 2 tys. najmłodszych wciąż uznaje się za zaginione, a ponad 19 tys. dzieci zostało przymusowo wywiezionych do Rosji lub na tereny ukraińskie, okupowane przez siły rosyjskie (liczby te mogą być znacznie większe).

eprasa.pl a8c846dc8c

Tajemnice luksusowej skody byłego prezydenta Zamościa

Limuzyna „bita” z każdej strony

Nie tylko zadłużone pod korek miasto i co rusz wypadające „trupy” z szafy (dziwne umowy, zapadające się drogi, zabetonowane kosztowne etaty dla swoich) zostawił po sobie prezydent **Andrzej Wnuk**. Ale też limuzynę z... niespodziankami. Niedawno prezydent Zamościa **Rafał Zwolak** ogłosił, że droga zabawka poprzednika została wystawiona na sprzedaż. I choć cenę luksusowego auta obniżono już o ponad 20 tys. zł, nie ma na nią chętnych.

– Powód? Samochód ma dużą szkodowość, czyli liczbę stłuczek – mówi wprost, pytany przez nas na konferencji prasowej **Sławomir Ożgo**, prezes Miejskiego Zakładu Komunikacji Sp. z o.o.

To właśnie ta spółka miejska ponad cztery lata temu kupiła skodę Superb z najbogatszym wyposażeniem w tym modelu, by mógł użytkować ją ówczesny włodarz miasta. Dodajmy, że chodzi o stłuczki z winy kierującego, o czym były prezydent nawet się nie zająknął.

„Fura” z bajerami

W porównaniu z samochodami służbowymi, jakimi jeździli włodarze miast w naszym regionie, była to luksusowa limuzyna o sportowych osiągach. „Fura” w kolorze brązowy metalik kosztowała prawie 165 tys. zł. Ma silnik z turbodoładowaniem o mocy 272 KM, napęd na cztery koła (świetnie sprawdza się w górach), przyspieszenie prawie jak w porsche (setka w 5,5 sek.), skórzane, podgrzewane fotele, dotykowy komputer pokładowy i wiele innych bajerów. Były prezydent sporo jeździł, a auto mógł wykorzystywać także do celów prywatnych.

Służbową skodą pokonał ponad 150 tys. km – to prawie jakby czterokrotnie objechał równik.

Bardzo kosztowny zbytek

– Taka limuzyna w sytuacji, gdy miasto musi spłacać długi (zadłużenie przekracza ćwierć miliarda zł i jest największe w historii miasta – przyp. red.), to zbytek. Rocznie kapitał i odsetki od zadłużenia wynoszą ponad 33 mln zł. To średnio po 2 mln zł na każde osiedle. Gdybyśmy teraz, zamiast spłacać długi poprzedniej władzy, mieli takie pieniądze, moglibyśmy wraz z pozyskanymi środkami z projektów wykonać inwestycje za ponad 220 mln zł! – wylicza obecny prezydent.

Dodaje, że „nie czuje potrzeby używania limuzyny, wiedząc w jakiej sytuacji jest miasto”. Tym bardziej, że utrzymanie samochodu jest bardzo kosztowne. Włodarz miasta wylicza, że miesięczny koszt wynajęcia auta od miejskiej spółki wynosi 3,5 tys. zł.

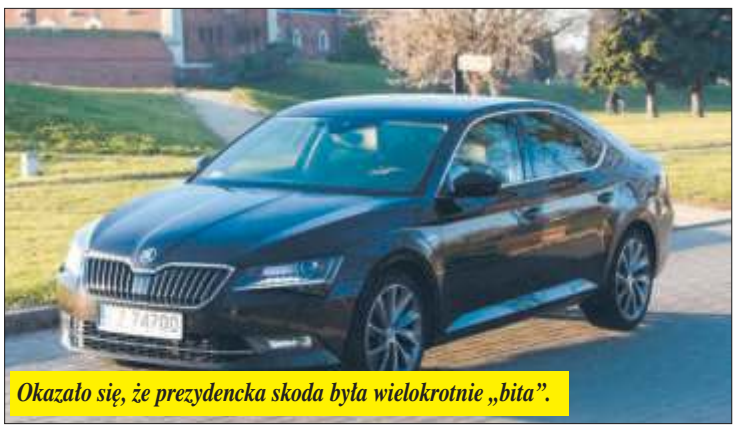

Okazało się, że prezydencka skoda była wielokrotnie „bita”.

Rocznie to ponad 40 tys. zł, a przez całą kadencję daje to ponad 200 tys. zł. Nie licząc paliwa, za które dodatkowo musi płacić magistrat. A auto do ekonomicznych nie należy – pali 9-12 litrów benzyny na 100 km.

Do tego dochodzi ubezpieczenie (ok. 5 tys. zł rocznie). Dodajmy, że każda stłuczka ma wpływ na wysokość OC i AC – wzrasta wraz z ilością szkód.

Przód, tył, chłodnica…

Długi w mieście i zbyt wysokie koszty utrzymania prezydenckiej „fury” zaważyły na decyzji o jej sprzedaży. MZK ogłosił ją w popularnym serwisie motoryzacyjnym – za 120 tys. zł. Potem – ze względu na brak zainteresowania – cenę obniżono do 99 tys. 900 zł, a teraz MZK chce na nią 96 tys. zł (26 tys. zł mniej niż cena wyjściowa).

> *Okazało się, że prezydencka skoda była wielokrotnie „bita”. Z dokumentów, do jakich dotarliśmy, wynika, że w sumie 5 razy. Można powiedzieć, że auto było „bite” z wielu stron. Niektóre stłuczki były drobniejsze, inne bardzo poważne.*

Jak informuje sprzedający, samochód jest w dobrym stanie technicznym, po pełnym serwisie, nie wymaga napraw. Tyle że… zainteresowani przychodzili na oględziny z fachowcami. Wystarczyło, że sprawdzili miernikiem grubość lakieru i wszystko było jasne.

Okazało się, że prezydencka skoda była wielokrotnie „bita”. Z dokumentów, do jakich dotarliśmy, wynika, że kilka razy. Można powiedzieć, że auto było „bite” z wielu stron. Niektóre stłuczki były drobniejsze, inne bardzo poważne, jak choćby uderzenie przodem, tak silne, że wymiany wymagała, oprócz zderzaka i przedniej karoserii, także chłodnica. Czterokrotnie naprawy limuzyny dokonywano z ubezpieczenia AC – w sumie na kwotę 32 686 zł. Raz – z ubezpieczenia OC za kwotę 5 500 zł – naprawiano auto innego uczestnika stłuczki. W sumie na naprawy poszło ponad 38 tys. zł.

Po raz pierwszy do stłuczki doszło w listopadzie 2021 r. Kolejny raz kierowca skody uderzył w innego uczestnika ruchu w maju 2022 r. Wówczas koszt naprawy skody i auta, w które uderzyła – wyniósł ponad 18 tys. zł (to 11 proc. początkowej wartości samochodu). Potem limuzyna była „bita” we wrześniu 2022 r. – naprawa kosztowała z AC ok. 5,5 tys. zł. W dokumentach stoi także kolejny incydent – w lipcu 2023 r. Wymiana części, wyklepanie i lakierowanie kosztowało 12,2 tys. zł.

Poprosiliśmy Andrzeja Wnuka o komentarz w sprawie stłuczek. Były włodarz miasta, odpowiadając na wiadomość przesłaną za pomocą wskazanego przez niego komunikatora WhatsApp, niektóre pytania nazwał insynuacjami.

Zastrzegł, że niczego nie ukrywał. Tłumaczył, że „kolizje i uszkodzenia samochodu są rzeczą normalną i po to jest ubezpieczenie”. W kolejnej wiadomości podkreślił: „nie był jedynym kierującym i nie ma aż takiej pamięci, więc nie może odpowiedzieć”, „w sytuacji gdy od 9 miesięcy nie jest prezydentem i nie ma dostępu do dokumentów”. Po dłuższej wymianie wiadomości dodał: „Różne osoby jeździły, wiceprezydenci, kierowcy MZK, Inspektor G.”. Tu pada konkretne nazwisko jego byłego, wcześniej bliskiego współpracownika – pod koniec ostatniej kadencji ich drogi się rozeszły.

her

WWW | Czekamy na Państwa komentarz www.tygodnikzamojski.pl

MINAŁ TYDZIEŃ

18-24 lutego

WTOREK Szóstki padły w Lotto (liczby: 3, 5, 6, 8, 15, 42, wygrana 4,6 mln zł w **Poznaniu**) oraz w Lotto Plus (liczby: 6, 20, 25, 32, 43 i 46, wygrana 1 mln zł padła w **Zawierciu**). W Eurojackpot polscy gracze zgarnęli 3 wygrane 2. stopnia po 234 tys. zł.

Sejm zwołał na 6 marca niejawne obrady, na których zajmie się wnioskiem prokuratury o uchylenie immunitetu **Mariuszowi Błaszczakowi.**

ŚRODA Wśród 4 ciał zakładników zwróconych Izraelowi przez Hamas były zwłoki **Odeda Lifszica** – dziennikarza, aktywisty, obywatela Polski.

Mark Brzezinski, ambasador Stanów Zjednoczonych w Polsce z czasów prezydentury **Joe Bidena**, będzie pracować w naszym kraju. Objął posadę w Radzie Nadzorczej spółki działającej w sektorze ochrony zdrowia Pelion S.A. w **Łodzi**.

CZWARTEK W oknie życia w **Białymstoku** pozostawiono około 5-dniowego zdrowego i nakarmionego noworodka. Przy chłopcu nie było żadnego listu.

Sejm uchylił immunitet posła PiS, byłego ministra sprawiedliwości **Zbigniewa Ziobry** i tym samym wyraził zgodę na zaaresztowanie go (sprawa dotyczy nieobecności polityka na przesłuchaniach przed komisją śledczą ds. Pegasusa). Taką samą decyzje posłowie podjęli wobec **Marcina Romanowskiego** (zarzuty dotyczące nieprawidłowości w Funduszu Sprawiedliwości).

Premier przyjął rezygnację **Agnieszki Kwiatkowskiej-Gurdak** ze stanowiska szefowej CBA, złożoną po przesłuchaniu na komisji śledczej ds. Pegasusa, na której wielokrotnie odmawiała odpowiedzi na pytania.

PIĄTEK Sejm przyjął ustawę o czasowym ograniczeniu prawa azylowego głosami 386 posłów KO PiS, PSL, Polski 2050, Konfederacji i in. Przeciw zagłosowało 38: po kilku z KO i PiS oraz Lewicy i Razem. 36 posłów nie wzięło udziału w głosowaniu.

SOBOTA UOKiK nałożył na biuro podróży Exim Tours ponad 20 mln zł kary za pobieranie opłat za rezygnację z wycieczek, których warunki wcześniej zmodyfikowało (inny hotel, brak basenu itp). Decyzja jest nieprawomocna.

Dowódca operacyjny Rodzajów Sił Zbrojnych: w 2024 r. na granicy z Białorusią odnotowano 30 tys. prób nielegalnego jej przekroczenia – o 17 proc. więcej niż w 2023. W pierwszych miesiącach tego roku ich liczba jest bardzo wysoka.

NIEDZIELA Na terenie nadleśnictwa Świerczyna w zachodniopomorskim znaleziono truchło samicy żubra z raną postrzałową.

Na Mistrzostwach Świata w Trondheim Polskę reprezentować będą skoczkowie: **Paweł Wąsek**, **Aleksander Zniszczoł**, **Dawid Kubacki**, **Jakub Wolny**, **Piotr Żyła**. **Kamil Stoch** nie został powołany.

PONIEDZIAŁEK Odbyło się posiedzenie Rady Bezpieczeństwa Narodowego zwołane przez prezydenta **Andrzeja Dudę**, poświęcone sytuacji wokół Ukrainy. **(ar)**

Przedstawiamy najważniejsze wydarzenia ostatniego tygodnia

Co tam w polityce?

Poseł przegrywa z alkoholizmem

Poseł Konfederacji **Ryszard Wilk** został zawieszony w prawach członka klubu po skandalicznym incydencie podczas czwartkowego (20.02) posiedzenia Sejmu. Wilk, który zachowywał się w sposób sugerujący nietrzeźwość, musiał zostać wyprowadzony z sali obrad przez kolegę z partii, **Grzegorza Płaczka**. Incydent wywołał oburzenie wśród polityków. W tle nagrania z sali słychać komentarze innych posłów: „Ledwo idzie”, „To nokaut”, „Skandal, pijany poseł na posiedzeniu”. **Marek Jakubiak** z Wolnych Republikanów stwierdził: „Kac moralny będzie go toczył do końca życia”. **Paweł Kukiz** dodał, że gdyby Sejm traktowano jak miejsce pracy, takie ekscesy nie miałyby miejsca. Poseł Wilk przeprosił za swoje zachowanie, przyznając w oświadczeniu, że zmaga się z chorobą alkoholową. „Przegrywam z alkoholizmem. Podejmowałem próby, by temu zaradzić, ale one zawiodły” – napisał. Marszałek Sejmu **Szymon Hołownia** nałożył na posła minimalną karę finansową w wysokości 4 tys. zł.

„Teleexpress” się nie daje

Rywalizacja między Telewizją Polską a rosnącymi w siłę TV Republika oraz wPolsce24, które przejęły dziennikarzy i publiczność tzw. pisowskiej TVP, przeniosła się na nowe pole. Prywatne stacje atakujące obecny rząd zaczęły nadawać popołudniowe programy informacyjne w typie „Teleexpressu”. Ten jak na razie nie daje się pokonać, w czym duża zasługa powrotu do programu **Macieja Orłosia** – jak komentują znawcy mediów. W okresie od 14 stycznia do 9 lutego 2025 r. „Teleexpress” przyciągał średnio 1,84 mln widzów. Na drugim miejscu uplasował się „Express Republiki”, który zgromadził 729 tys. oglądających, a dodatkowy format „Express Republiki+” – 800 tys. widzów. „Tele-ekspres” wPolsce24 miał zaledwie 86,2 tys. widzów i 0,85 proc. udziału w rynku.

Wina poety?

Ten incydent wywołał burzę w mediach społecznościowych i wśród polityków. Gdy były minister sprawiedliwości, **Zbigniew Ziobro** ostro atakował podczas sejmowego przemówienia premiera **Donalda Tuska**, mówiąc, że „Tusk pójdzie siedzieć”, poseł PiS **Edward Siarka** wykrzyknął z sali: „kula w łeb”. Poseł PiS przeprosił, tłumacząc, że jego okrzyk był wynikiem emocji i nawiązaniem do wiersza **Władysława Broniewskiego** („Bagnet na broń”: „Za tę dłoń podniesioną nad Polską – kula w łeb!”) . Za to Zbigniew Ziobro stwierdził, że słowa Siarki „miały swoje podstawy w działaniach i czynach”. Europoseł KO **Dariusz Joński** nazwał sytuację „groźbą pod adresem premiera”, **Krzysztof Brejza** zapowiedział złożenie zawiadomienia do prokuratury, a Donald Tusk skomentował, że takie zachowania są „elementem wymarzonego scenariusza napisanego w **Moskwie**”. Prokuratura planuje przesłuchanie premiera w związku z podejrzeniem publicznego nawoływania do zabójstwa, co może skutkować karą do 3 lat pozbawienia wolności dla Siarki. Ponadto prezydium Sejmu nałożyło na posła maksymalną karę finansową w wysokości 20 tys. zł.

Mentzen wyprzedzi Nawrockiego?

Najnowszy sondaż pracowni Opinia24, przeprowadzony na zlecenie RMF FM, wskazuje na bardzo wyraźny wzrost poparcia dla Konfederacji. Partia **Krzysztofa Bosaka** i **Sławomira Mentzena** może liczyć na 18,7 proc. głosów, co oznacza wzrost o 5,2 pkt. proc. w porównaniu z poprzednim badaniem. Szczególnie silne poparcie Konfederacja zyskuje wśród najmłodszych wyborców – w grupie wiekowej 18-24 lata aż 49 proc. respondentów deklaruje chęć oddania głosu na to ugrupowanie; są to przede wszystkim mężczyźni. To wzrost o 19 pkt. proc. od grudnia 2024 r. Lider Konfederacji, Sławomir Mentzen, również odnotował znaczący wzrost poparcia „osobistego” – obecnie cieszy się wsparciem 16,8 proc. ankietowanych, co oznacza wzrost o 3,6 pkt. proc. w ciągu miesiąca. Wzrost poparcia dla Konfederacji odbywa się kosztem m.in. Prawa i Sprawiedliwości, które odnotowało spadek do 27,9 proc. Pojawiają się też głosy, że kandydat Konfederacji może wyprzedzić w wyborach prezydenckich Karola Nawrockiego. **(ar)**

eprasa.pl a8c846dc8c

Z kryminalnego archiwum

Człowiek jest w stanie wiele wytrzymać. W końcu jednak dochodzi do puntu krytycznego i wtedy mówi dość

Masakra w Hrebennem

Przed wiekami wartość chłopa rozpatrywano w kategorii siły roboczej. Tak jak zwierzęta gospodarskie. Chłop był wart od 100 do 300 zł, trzy razy więcej od wołu.

Już sam ten przykład obrazuje stosunki feudalne w dawnej Polsce. Chłopi nie mieli praktycznie żadnych praw, przymierali głodem. Jeśli pan zabił chłopa, groziła mu tylko grzywna. Poniżenie, ubóstwo i poczucie niesprawiedliwości były przyczynami buntów chłopskich, które znaczyły strugi krwi.

Mała wieś z ciekawą historią

Hrebenne to niewielka wieś w powiecie Tomaszów Lubelski. Według danych GUS, w 2021 roku liczyła 229 mieszkańców. Ma jednak bogatą, obfitujące w dramatyczne i intrygujące zdarzenia, historię.

Na przykład według słownika geograficznego z końca XIX wieku „miejscowość była tem sławna, że tutejsi włościanie umieli leczyć chorobę z Ameryki po Europie rozmnożoną". Źródła nie podają jaka to była choroba. W latach 1944-1947 nacjonaliści ukraińscy z OUN-UPA zamordowali w Hrebennem 19 Polaków, między innymi (28 lutego 1945 roku) dwóch funkcjonariuszy Milicji Obywatelskiej.

Cofnijmy się do czasów, kiedy na polskim tronie zasiadał Zygmunt III Waza. Wtedy w Hrebennem wybuchł krwawo stłumiony bunt chłopski. Źródła historyczne podają dwie daty tego zdarzenia: koniec XVI i początek XVII wieku.

Bardziej prawdopodobna jest druga. Główny ciemiężyciel tych ziem, starosta ruski **Stanisław Bonifacy Mniszech**, znienawidzony przez lud, urodził się około roku 1780. Raczej wątpliwe, żeby już jako niespełna dwudziestoletni mężczyzna zdążył się pokazać z tak mrocznej strony.

Miejscowość przestała istnieć

Włościanie zdawali sobie sprawę, że żadne pokojowe próby poprawienia ich losu nie odniosą skutku. Bo nigdy nie odnosiły. Postanowili więc użyć siłowego rozwiązania.

Starosta był dla nich poza zasięgiem. Mniszech rzadko przebywał w tych stronach, gdyż pełnił też obowiązki posła Rzeczpospolitej. Oprócz tego jego siostra była carową Rosji, więc jak to się mówi, za wysokie progi.

Na miejscu był natomiast dzierżawca. Na nim postanowili zemścić się za doznawane przez lata krzywdy.

– Chłopy, idziemy do niego! – takie zapewne padły okrzyki, będące sygnałem do ataku.

Uzbrojeni w co kto miał gromadnie wdarli się do dworu dzierżawcy, zapowiadając mu straszną śmierć. Jednak służba w porę go ostrzegła i zdążył uciec.

Wkrótce w Hrebennem pojawiło się, wezwane przez niego wojsko zaciężne. I zaczęła się rzeź. Żołnierze wycięli w pień wielu mieszkańców. Pozostałych pojmali i wtrącili do więzienia we **Lwowie**. Spalili wszystkie chłopskie zabudowania. Hrebenne przestało istnieć. Po wsi zostały tylko poczerniałe zgliszcza.

Pacyfikacja Hrebennego odbiła się głośnym echem w Rzeczypospolitej. Straszne wieści doszły do króla. Zygmunt III Waza musiał zająć w tej sprawie stanowisko. Tragedia być może go poruszyła, nie mógł jednak otwarcie potępić tak wielkiego i ustosunkowanego magnata jak Stanisław Bonifacy Mniszech. Udzielił mu reprymendy w nader delikatnej formie.

> *„Uzbrojeni w co kto miał gromadnie wdarli się do dworu dzierżawcy, zapowiadając mu straszną śmierć. Jednak służba w porę go ostrzegła i zdążył uciec. Wkrótce w Hrebennem pojawiło się, wezwane przez niego wojsko zaciężne. I zaczęła się rzeź.*

W jakiś czas po krwawych wydarzeniach w liście do starosty napisał, że rozumie jego postawę. Sprawiedliwości musiało stać się zadość. Poddani, którzy ośmielili się zbrojnie wystąpić przeciwko panom ponieśli surową karę, ale trzeba skończyć z represjami. Wolą królewską było, aby chłopi uwięzieni w lochach Lwowa zostali oswobodzeni i wypuszczeni. Niech wracają do Hrebennego i odbudowują wieś.

Należy przypuszczać, że Stanisław Bonifacy Mniszech zastosował się do zaleceń monarchy.

Tym razem bez ofiar

Historia, jak wiadomo, lubi się powtarzać. Warto podać jako ciekawostkę, że trzy wieki po krwawo stłumionym buncie, w Hrebennem znowu doszło do niebezpiecznych zamieszek.

13 października 1928 roku miejscowi robotnicy rolni, pracujący w majątku, którego właścicielem był **Paweł Sapieha**, ogłosili strajk na tle warunków pracy. W trakcie negocjacji między strajkującymi a pracodawcą do wsi przyjechała policja. Najprawdopodobniej wezwał ją Sapieha. Przystąpiono do masowych aresztowań chłopów.

Trwały one trzy dni. Czasopismo „Robotnik" podało, że policjanci oraz przydzielony im do pomocy szwadron ułanów łapali nawet kobiety, będące matkami kilkumiesięcznych dzieci. Dochodziło do przemocy. Jednak tym razem wieś nie została spalona i obyło się bez ofiar śmiertelnych.

Część zatrzymanych wkrótce wypuszczono, natomiast 22 mieszkańców Hrebennego odpowiedziało przed sądem za naruszenie nietykalności cielesnej policjantów. Osiemnaścioro oskarżonych (w tym 63-letnia kobieta) usłyszało wyroki kilkumiesięcznego więzienia. Czterech zostało uwolnionych od winy i kary.

Mariusz Gadomski

Przejście graniczne w Hrebennem. **Fot. wikipedia.org**

WPADKI I WYPADKI

PIJANY ZAKLESZCZONY

Kilka minut po godz. 2.30 z 18 na 19 lutego, policja otrzymała zgłoszenie o wypadku na odcinku drogi między Białowolą a Zalesiem w gm. Zamość. Kierujący citroenem jechał w kierunku Pniówka. Nie dostosował prędkości do warunków panujących na drodze, na jej łuku stracił panowanie nad pojazdem, zjechał na przeciwny pas ruchu, następnie na pobocze i uderzył w drzewo. Kierowca, 30-latek z gminy Zamość, zakleszczył się w pojeździe. Wydostali go strażacy. Karetka przetransportowała 30-latka do szpitala. Był nietrzeźwy. Badanie alkomatem wykazało w jego organizmie ponad 1,5 prom. **Fot. Policja**

PĘDZIŁA BMW

Krasnostawscy policjanci zatrzymali w ub. tygodniu do kontroli kierującą bmw, która przekroczyła dozwoloną prędkość w obszarze zabudowanym o 82 km/h. 23-latka pędziła przez **Bończę** (pow. krasnostawski) z prędkością 132 km/h. Otrzymała mandat w wysokości 2500 zł i 15 punktów karnych oraz straciła prawo jazdy na 3 miesiące.

CHCIAŁO MU SIĘ PIĆ

W poniedziałek 17 lutego około godz. 22 świadkowie zauważyli na stacji paliw na ul. Zamojskiej w **Tomaszowie Lub**. mężczyznę, który wysiadł z pojazdu od strony kierowcy. Już na pierwszy rzut oka widzieli, że jest pijany. Kiedy weszli za nim do budynku, mężczyzna zaproponował, aby wypili razem po piwie. Kiedy jeden z nich odmówił, tłumacząc, że kieruje samochodem, pijany mężczyzna odpowiedział: „ja też", po czym kupił alkohol i odjechał ze stacji paliw. Świadkowie pojechali za nim i o całej sytuacji poinformowali policjantów. Ci odnaleźli kierowcę już na posesji. 47-latek miał w organizmie 2,5 prom. alkoholu. Tłumaczył, że pojechał na stację, bo chciało mu się pić. Grozi mu wysoka grzywna, zakaz kierowania pojazdami oraz do 3 lat pozbawienia wolności.

UKRADŁ BATONY I PIWO

40-letni mieszkaniec **Hrubieszowa** został zatrzymany 20 lutego przez policjantów po tym, jak nietrzeźwy wszedł do sklepu, odepchnął ekspedientkę, ukradł batony i piwo, a następnie wyszedł. Kobieta za nim wybiegła i usiłowała go zatrzymać, krzyczała, żeby zapłacił za towar, jednak mężczyzna ponownie odepchnął ją i uciekł. 40-latek był nietrzeźwy. Trafił do policyjnego aresztu. Jak ustalono, ma na koncie także inne kradzieże sklepowe. Mężczyzna został objęty dozorem policyjnym. Za kradzież rozbójniczą kodeks karny przewiduje do 10 lat pozbawienia wolności.

ZDERZENIE W WALE

We wtorek 18 lutego na drodze krajowej 17 w miejscowości Wał w gm. Izbica doszło do zderzenia samochodu osobowego z ciężarowym. 44-latek kierujący oplem, wyjeżdżając z drogi podporządkowanej prowadzącej do miejscowości Dworzyska, nie ustąpił pierwszeństwa przejazdu kierującemu wojskowym samochodem ciężarowym marki Jelcz. Do szpitala zostali przewiezieni kierujący i pasażer opla. Kierujący jelczem 43-latek oraz jego pasażer nie odnieśli obrażeń. Okazało się, że kierowca osobówki był nietrzeźwy. Miał niemal 2 prom. w wydychanym powietrzu. Stanie przed sądem. **Fot. Policja**

PŁONĄCY OPEL

Po północy 18 listopada policjanci otrzymali zgłoszenie, że przy ul. 29 Listopada w Tomaszowie Lub. samochód osobowy uderzył w drzewo i zapalił się. Wstępnie ustalili, że 20-letni kierowca jechał za szybko. Opel zjechał na pobocze, uderzył w znak drogowy, potem w drzewo i zapalił się. Okazało się, że kierowca miał blisko 2 prom. alkoholu w wydychanym powietrzu. 20-latek na szczęście jechał sam i nie odniósł żadnych obrażeń ciała. **Fot. Policja**

NIGDY NIE MIAŁ PRAWKA

Policjanci hrubieszowskiej drogówki zatrzymali 42-letniego kierowcę forda, który nie zastosował się do dożywotniego zakazu prowadzenia pojazdów mechanicznych orzeczonych przez Sądy Rejonowe w **Białej Podlaskiej** oraz **Lublinie**. Hrubieszowianin miał blisko 3 prom. alkoholu w organizmie. Jak się okazało, nigdy nie miał prawa jazdy. Trafił do policyjnego aresztu. Teraz znowu stanie przed sądem. Do zdarzenia doszło w **Hrubieszowie** przy ul. Narutowicza 20 lutego.

PODZIĘKOWALI POLICJANTOWI

Komendant Powiatowy Policji w **Tomaszowie Lub**. otrzymał podziękowania za wzorową postawę policjantów w związku ze zdarzeniem, do którego doszło 7 lutego. Oficer dyżurny przyjął wtedy zgłoszenie, że od strony **Narola** jedzie mężczyzna, który wiezie półtoraroczne dziecko potrzebujące pomocy lekarskiej. Dyżurny natychmiast skierował policjantów z posterunku w **Lubyczy Król**. do **Bełżca**. Przy użyciu sygnałów uprzywilejowania pilotowali oni kierującego samochodem ojca do szpitala w Tomaszowie Lub. Na szczęście zdążyli na czas i dziecko otrzymało pomoc medyczną. **(ar)**

BaRometR opiLstwA©

Nasze notowania: w ostatnim tygodniu – 3 prom. alkoholu (tydzień wcześniej – 2,8)

Rekordzistą minionego tygodnia został 42-letni hrubieszowianin, kierowca forda, zatrzymany na ul. Narutowicza 20 lutego. Jego wynik to 3 prom. Miejsce II zajął 47-letni mieszkaniec **Tomaszowa Lub**., zatrzymany już na swojej posesji. Dojechał tu fiatem, mając w organizmie 2,5 prom. alkoholu. Miejsce III przypadło ex aequo: 20-letniemu kierowcy citroena, który doprowadził do wypadku i zapalenia się auta, oraz 44-latkowi z gm. Izbica, kierowcy opla, który także spowodował wypadek. Kolejne miejsce zajął 30-latek z gminy Zamość, którego citroen wypadł z drogi. Jego wynik to 1,5 prom.

eprasa.pl a8c846dc8c

PROGRAM TELEWIZYJNY

www.tygodnikzamojski.pl

tele

25.02-3.03.2025

W TYM TYGODNIU POLECAMY!

wtorek

21:05 Elita złodziei ** sensacyjny, USA/Finlandia 2021 (TVN 7)
21:10 Ambulans ** sensacyjny, USA/Japonia 2022 (Polsat)
21:55 Plan doskonały *** sensacyjny, USA 2006 (TVN)
23:15 Batman i Robin *** przygodowy, USA 1997 (TVN 7)
23:30 Memento *** thriller, USA 2000 (TVP 2)
00:10 Robin Hood *** przygodowy, USA/Wielka Brytania 2010 (Polsat)
00:50 Błąd systemu **** dramat, Niemcy 2019 (TVP 1)
03:05 Shindisi *** dramat, Gruzja 2019 (TVP 1)

środa

21:05 Złota dama *** dramat biograficzny, Wielka Brytania 2015 (TVP 1)
21:10 Poznaj naszą rodzinkę *** komedia, USA 2010 (Polsat)
21:55 Skok na głęboką wodę *** sensacyjny, USA/Hiszpania/Francja 2021 (TVN)
23:10 Ocean's Thirteen *** sensacyjny, USA 2007 (TVN 7)
23:20 Człowiek z Toronto ** komedia sensacyjna, USA 2022 (Polsat)
01:55 Dwóch gniewnych ludzi *** komedia, USA 2003 (Polsat)

czwartek

21:05 Millerowie *** komedia, USA 2013 (TVN 7)
21:10 Wyjdź za mnie ** komedia romantyczna, USA 2022 (Polsat)
21:55 Bękarty ** komedia, USA 2017 (TVN)
23:10 Twardziele *** komedia sensacyjna, USA 2012 (TVP 2)
00:10 Midsommar. W biały dzień *** thriller, USA 2019 (TVP 1)
00:20 Kac Vegas w Bangkoku *** komedia, USA 2011 (TVN)
02:45 Popioły (2/2) *** dramat, Polska 1965 (TVP 1)

piątek

20:00 Dziewczyna moich koszmarów ** komedia, USA 2007 (TVN 7)
20:00 Godzilla Minus One **** przygodowy, Japonia 2023 (TVN)
21:15 Gierek ** dramat biograficzny, Polska 2021 (Polsat)
21:45 Scenariusz na miłość *** komedia, USA 2014 (TVP 2)

GORĄCY TEMAT

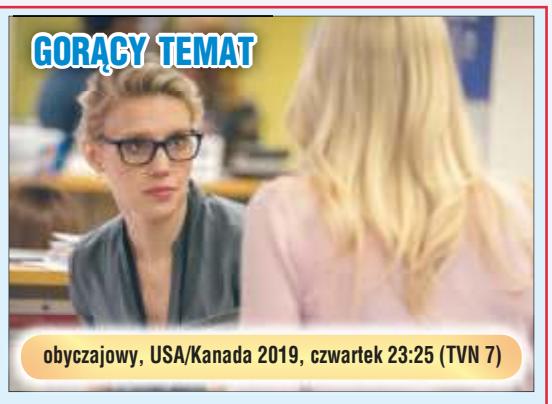

obyczajowy, USA/Kanada 2019, czwartek 23:25 (TVN 7)

Megyn Kelly pracuje w telewizji Fox News i naraża się Donaldowi Trumpowi, zadając mu podczas debaty niewygodne pytania o jego obraźliwe komentarze w stosunku do kobiet. Po tym doświadcza pogróżek i presji ze strony szefów. W tym czasie gwiazda stacji Gretchen Carlson zostaje odsunięta od prowadzenia popularnego programu. Kobieta ma dość seksistowskich uwag i upokorzeń, więc spotyka się z prawnikami. Wkrótce zostaje zwolniona i postanawia zawalczyć o sprawiedliwość.

NIEOCZEKIWANA ZMIANA MIEJSC

komedia, USA 1983, piątek 22:35 (TVN 7)

Dwaj zamożni amerykańscy biznesmeni, nie mogąc zgodzić się, czy sukces jest rezultatem indywidualnych predyspozycji, czy warunków społecznych, podejmują zakład. Swego młodszego wspólnika, Louisa Winthorpe'a III, , spychają do nizin społecznych, umożliwiając jednocześnie awans i miejsce w zarządzie firmy murzyńskiemu włóczędze i złodziejaszkowi, Billy'emu. Wbrew rachubom złośliwych bogaczy, młodzi szybko orientują się w całej sytuacji i jednocząc siły, wymyślają zemstę doskonałą...

ROCKY

sensacyjny, USA 1976, sobota 00:10 (TVP 1)

Filadelfia. Rocky Balboa jest podrzędnym bokserem. Wkrótce w mieście ma się odbyć walka o zawodowe mistrzostwo świata w wadze ciężkiej. Przeciwnik Apollo Creeda doznaje jednak kontuzji. Wówczas mistrz postanawia zmierzyć się z miejscowym bokserem. Rocky zdaje sobie sprawę, że to dla niego wielka szansa na zdobycie sławy. Zamierza ją dobrze wykorzystać...

SHREK

animowany, USA 2001, niedziela 11:00 (Polsat)

W domu mieszkającego na bagnach ogra Shreka zjawiają się postacie z bajek, które wygnał ze swojego królestwa lord Farquaad. Chcąc uwolnić się od uciążliwego towarzystwa, ogr razem z gadatliwym osłem rusza do królestwa Duloc, siedziby tyrana. Ten zgadza się rozwiązać problem pod warunkiem, że Shrek uwolni księżniczkę Fionę, uwięzioną w wieży i strzeżoną przez smoka, którą zamierza poślubić. Ogr i osioł wyruszają w podróż pełną przygód.

22:10 Co mi zrobisz, jak mnie złapiesz *** komedia, Polska 1978 (TVP 1)
22:35 300 **** przygodowy, USA 2006 (TVN)
00:30 Mumia *** przygodowy, USA 2017 (Polsat)
02:05 Wenecja *** dramat, Polska 2010 (TVP 1)

sobota

15:15 Nie kłam, kochanie ** komedia, Polska 2008 (TVN)
17:45 Starcie Tytanów *** przygodowy, USA 2010 (TVN 7)
20:00 Włoska robota *** sensacyjny, USA/Wielka Brytania 2003 (TVN 7)
21:20 Bohemian Rhapsody **** biograficzny, USA/Wielka Brytania 2018 (TVN)
22:20 300: Początek imperium *** przygodowy, USA 2014 (TVN 7)
23:05 Psy 3. W imię zasad *** sensacyjny, Polska 2019 (Polsat)
00:10 Annabelle ** horror, USA 2014 (TVN)
01:55 Koszmar następnego lata ** horror, USA 1998 (Polsat)
03:15 Rejs *** komedia, Polska 1970 (TVP 2)

niedziela

08:50 Alvin i wiewiórki ** przygodowy, USA 2007 (TVN 7)
13:00 Noc w muzeum: Tajemnica grobowca *** komedia, USA/Wielka Brytania 2014 (Polsat)
18:00 Jak wytresować smoka *** przygodowy, USA 2010 (TVN 7)
20:00 Wonder Woman *** przygodowy, USA/Chiny/Hong Kong 2017 (TVN 7)
20:00 W imię prawdy *** thriller, USA 2016 (TVP 2)
22:05 8 rzeczy, których nie wiecie o facetach ** komedia, Polska 2022 (TVN)
22:25 Polowanie na ćmy ** dramat, Polska 2022 (TVP 1)
22:30 Jestem najlepsza. Ja, Tonya *** biograficzny, USA 2017 (TVP 2)
23:05 Gran Torino **** dramat, USA/Niemcy 2008 (TVN 7)
01:35 Drużyna potępionych *** sensacyjny, USA 2010 (TVN 7)

poniedziałek

20:15 Czarna Pantera *** s-f, USA 2018 (Polsat)
21:05 Król Richard: Zwycięska rodzina *** biograficzny, USA 2021 (TVN 7)
22:10 Sherlock Holmes *** sensacyjny, USA/Wielka Brytania/Niemcy 2009 (TVN)
23:20 Daleko od Reykjaviku *** komediodramat, Islandia/Niemcy/Dania/Francja 2019 (TVP 2)
00:20 Sonata *** biograficzny, Polska 2021 (TVP 1)

**** rewelacja *** bardzo dobry ** dobry * słaby

Redakcja nie odpowiada za zmiany w programie, dokonane przez stacje po wysłaniu gazety do drukarni.

DVB-T2 wszystkie kanały dostępne w naziemnej telewizji cyfrowej

18+ film tylko dla dorosłych

wtorek 25.02.2025

TVP 1

05:05 Akacjowa 38 (553) – telenowela
05:55 Info Poranek – magazyn informacyjny
07:00 Transmisja Mszy Świętej z Sanktuarium Matki Bożej na Jasnej Górze
07:30 Kościół z bliska – magazyn
08:00 Noce i dnie (9) – serial obyczajowy
08:55 Ranczo (49) – serial obyczajowy
09:55 Komisarz Alex (81) – serial kryminalny
10:50 Ojciec Mateusz (207) – serial kryminalny
11:35 Królowie (29) – serial historyczny
12:10 Agrobiznes – magazyn rolniczy
12:30 Agropogoda – magazyn informacyjny
12:35 Magazyn Rolniczy – magazyn poradnikowy
12:50 Natura w Jedynce: Hispania. Kraina królików – film dokumentalny, Hiszpania 2022
14:00 Wichrowe wzgórze (116) – serial obyczajowy
14:55 Jaka to melodia? – teleturniej muz.
15:35 Gra słów. Krzyżówka – teleturniej
16:05 Dziedzictwo (496) – telenowela
17:00 Teleexpress
17:15 Pogoda
17:20 Jaka to melodia? – teleturniej muz.
17:55 Klan (4473) – telenowela
18:25 Reporterzy – magazyn
18:45 Akacjowa 38 (565) – telenowela
19:30 Wiadomości
19:55 Pytanie dnia
20:10 Sport
20:15 Pogoda
20:30 Taniec z rosyjskim niedźwiedziem – film dokumentalny, Polska 2024
22:10 ŻELAZNY MOST **
dramat, Polska 2019
23:45 Niebezpieczne miasta: Kabul – film dokumentalny, Francja 2022
00:50 BŁĄD SYSTEMU ****
dramat, Niemcy 2019
03:05 SHINDISI ***
dramat, Gruzja 2019

TVP 2

04:40 Na dobre i na złe (806) – serial obyczajowy
05:35 M jak miłość (1767) – serial obyczajowy
06:30 Duchowym szlakiem – cykl reportaży
06:55 Barwy szczęścia (3135) – serial obyczajowy
07:30 Pytanie na śniadanie – magazyn
11:20 Jedzenie ma znaczenie – magazyn kulinarny
11:50 Lena na Kaukazie: Armenia. Jezioro Sewan – cykl reportaży
12:30 Koło fortuny – teleturniej
13:15 Miłość i nadzieja (138) – serial obyczajowy
14:05 Va Banque – teleturniej
14:35 Na sygnale (678) – serial fabularno-dokumentalny
15:05 La Promesa – pałac tajemnic (88) – serial obyczajowy
16:00 Koło fortuny – teleturniej
16:35 Familiada – teleturniej
17:20 Miłość i nadzieja (139) – serial
18:15 Va Banque – teleturniej
18:50 Jeden z dziesięciu – teleturniej
19:25 Barwy szczęścia (3135, 3136) – serial obyczajowy
20:55 M jak miłość (1852) – serial obyczajowy
21:55 Na sygnale (679) – serial fabularno-dokumentalny
22:30 Magazyn Ekspresu Reporterów – magazyn
23:30 MEMENTO ***
thriller, USA 2000
01:30 OCALONA **
sensacyjny, USA 2015
03:15 Bucza '22 – film dokumentalny, Ukraina 2022

polsat

06:00 Nowy dzień – program informacyjny
08:30 Malanowski i Partnerzy (468, 470) – serial paradok.
09:30 Policjantki i Policjanci (716, 717) – serial paradok.
11:30 Gliniarze (358-360) – serial paradok.
14:35 Dlaczego ja? (1257) – serial paradok.
15:50 Wydarzenia
16:15 Pogoda
16:20 Interwencja – magazyn reporterów
16:30 Na ratunek 112 (872) – serial fabularno-dokumentalny
17:00 Gliniarze (1021) – serial paradok.
18:00 Pierwsza miłość (3961) – serial
18:50 Wydarzenia
19:20 Gość Wydarzeń – program publ.
19:25 Sport
19:30 Pogoda
19:40 Uroczysko (100) – serial obyczajowy
20:10 Farma – reality show
21:10 AMBULANS **
sensacyjny, USA/Japonia 2022
00:10 ROBIN HOOD ***
przygodowy, USA/Wielka Brytania 2010
03:05 Nasz Nowy Dom – reality show
04:05 Zjedz Kambodżę – cykl reportaży
04:45 Disco Gramy – muz. program rozr.

tvn

05:40 Uwaga! – magazyn reporterów
05:55 Ukryta prawda (986) – serial paradok.
06:50 Kuchenne rewolucje – program rozr.
07:45 Dzień Dobry TVN – magazyn
11:20 Kuchenne rewolucje – program rozr.
13:25 Ukryta prawda (1490-1492) – serial paradok.
16:35 Detektywi (158) – serial kryminalny
17:40 Szpital św. Anny (2) – serial obyczajowy
18:40 Sport
18:55 Pogoda
19:00 Fakty
19:40 Uwaga! – magazyn reporterów
20:00 Doradca smaku – magazyn kulinarny
20:10 Na Wspólnej (3967) – serial obyczajowy
20:50 Kuba Wojewódzki – talk show
21:55 PLAN DOSKONAŁY ***
sensacyjny, USA 2006
00:30 Superwizjer – magazyn reporterów
01:05 Nastolatki rządzą... kasą – reality show
02:10 Szpital (447, 410) – serial paradok.
03:45 Uwaga! – magazyn reporterów
04:00 Jak to jest zrobione? (16) – serial popularnonaukowy
04:25 Recepta na stary dom – program edukacyjny
04:50 Nauka jazdy – program edukacyjny
05:15 Kto was tak urządził – magazyn

tvn 7

05:15 Szkoła (246, 379) – serial paradok.
07:00 Szpital (470) – serial paradok.
08:00 Ukryta prawda (1323, 1047, 1048) – serial paradok.
11:10 W-11 Wydział Śledczy (947) – serial kryminalny
11:55 Detektywi (77, 78) – serial kryminalny
13:55 Szkoła (687) – serial paradok.
14:55 Sąd rodzinny (141, 142) – serial fabularno-dokumentalny
16:55 Szpital (991, 992) – serial paradok.
19:00 Ukryta prawda (1403) – serial paradok.
20:00 Królowa przetrwania – reality show
21:05 ELITA ZŁODZIEI **
sensacyjny, USA/Finlandia 2021
23:15 BATMAN I ROBIN ***
przygodowy, USA 1997
01:50 REZOLUCJA 819 **
dramat, Francja/Włochy/Polska 2008
03:30 Zgłoś remont – program rozr.
04:15 Usterka – program rozr.
04:45 Druga strona medalu – talk show

TVP LUBLIN

07:45 Gość Poranka 08:05 Rzemieślnicy 08:20 Reporterzy 08:35 Kryminalna Siódemka 08:55 Ludzie i maszyny: Militaria 09:30 Duchowym szlakiem 10:00 Przysięga 11:00 Rok w ogrodzie 11:30 Szlachetne zdrowie 12:00 Rączka gotuje 12:30 Telekurier 13:00 Agrobiznes 13:05 Agropogoda 13:15 Bez retuszu 14:05 Całkiem niezła historia 14:30 Panorama i pogoda 15:00 Koronka 15:20 Niezwykłe miejsca 15:30 Panorama i pogoda 15:45 Prosto z lasu 16:00 Miłego popołudnia 16:30 Panorama i pogoda 16:45 Miłego popołudnia 17:55 Akademia Górnika Łęczna 18:10 Zdrowie w Twoich rękach 18:30 Panorama i pogoda 19:00 Stop! Kultura 19:20 Bezbłędnie 19:30 Całkiem niezła historia 19:45 Kryminalna Siódemka 20:00 Dziennik 20:20 Pogoda 20:30 Gość Regionów 21:00 Reportaż z lubelskiego 21:15 Gość Panoramy 21:30 Panorama i pogoda 22:00 Studio LOTTO

eprasa.pl a8c846dc8c

środa 26.02.2025

TVP 1

05:05 Akacjowa 38 (554) – telenowela
05:55 Info Poranek
07:00 Transmisja Mszy Świętej z Sanktuarium Matki Bożej na Jasnej Górze
07:30 Zakochana w życiu – reportaż
08:00 Noce i dnie (10) – serial
09:00 Ranczo (50) – serial obyczajowy
09:55 Komisarz Alex (82) – serial
10:45 Ojciec Mateusz (208) – serial
11:35 Okrasa łamie przepisy – magazyn kulinarny
12:10 Agrobiznes
12:30 Agropogoda – program informacyjny
12:35 Magazyn Rolniczy
12:55 Natura w Jedynce – Wyspa hipopotamów – film dokumentalny, Hiszpania 2020
14:00 Wichrowe wzgórze (117) – serial
14:55 Jaka to melodia? – teleturniej muz.
15:35 Gra słów. Krzyżówka – teleturniej
16:05 Dziedzictwo (497) – telenowela
17:00 Teleexpress
17:15 Pogoda
17:20 Jaka to melodia? – teleturniej muz.
17:55 Klan (4474) – telenowela
18:25 Reporterzy – magazyn
18:45 Akacjowa 38 (566) – telenowela
19:30 Wiadomości 19.30
19:55 Pytanie dnia
20:10 Sport
20:15 Pogoda
20:30 Królowie (30) – serial historyczny
21:05 ZŁOTA DAMA ***
dramat biograficzny, Wielka Brytania 2015
23:05 PRZYJAŹŃ BEZ GRANIC **
dramat, Niemcy/Francja 2019
00:50 ŻELAZNY MOST **
dramat, Polska 2019
02:25 NA FALI ***
film sensacyjny, USA 1991

TVP 2

04:35 Na dobre i na złe (807) – serial
05:30 M jak miłość (1768) – serial
06:25 Pożyteczni.pl – magazyn
06:55 Barwy szczęścia (3136) – serial obyczajowy
07:30 Pytanie na śniadanie – magazyn
11:15 Rodzina (nie od) święta – magazyn
11:50 Jak to się mówi, czyli Kasia u Bralczyka – magazyn
12:30 Koło fortuny – teleturniej
13:15 Miłość i nadzieja (139) – serial
14:05 Va Banque – teleturniej
14:35 Na sygnale (679) – serial paradok.
15:05 La Promesa (89) – serial
16:00 Koło fortuny – teleturniej
16:35 Familiada – teleturniej
17:20 Miłość i nadzieja (140) – serial
18:15 Va Banque – teleturniej
18:50 Jeden z dziesięciu – teleturniej
19:25 Barwy szczęścia (3136, 3137) – serial obyczajowy
20:40 Przepis dnia – magazyn kulinarny
20:55 Na dobre i na złe (946) – serial
21:55 Na sygnale (680, 681) – serial paradok.
23:00 CAŁE SZCZĘŚCIE **
komedia, USA 2006
00:50 Zabójczy rejs (3, 4) – serial kryminalny
02:45 Kraina Bohaterów – film dokumentalny, Ukraina 2022

polsat

06:00 Nowy dzień – program informacyjny
08:30 Malanowski i Partnerzy (472, 475) – serial fabularno-dokumentalny
09:30 Policjantki i Policjanci (718, 719) – serial paradok.
11:30 Gliniarze (361-363) – serial paradok.
14:35 Dlaczego ja? (1258) – serial paradok.
15:50 Wydarzenia
16:15 Pogoda
16:20 Interwencja – magazyn reporterów
16:30 Na ratunek 112 (873) – serial fabularno-dokumentalny
17:00 Gliniarze (1022) – serial paradok.
18:00 Pierwsza miłość (3962) – serial obyczajowy
18:50 Wydarzenia
19:20 Gość Wydarzeń – program publ.
19:25 Sport
19:30 Pogoda
19:40 Uroczysko (101) – serial kryminalny
20:10 Farma – reality show
21:10 POZNAJ NASZĄ RODZINKĘ ***
komedia, USA 2010
23:20 CZŁOWIEK Z TORONTO **
komedia sensacyjna, USA 2022
01:55 DWÓCH GNIEWNYCH LUDZI ***
komedia, USA 2003
04:05 Zjedz Kambodżę – program podróżniczo-kulinarny
04:45 Disco Gramy – muz. program rozr.

tvn

05:40 Uwaga! – magazyn reporterów
05:55 Ukryta prawda (987) – serial paradok.
06:50 Kuchenne rewolucje – program rozr.
07:45 Dzień Dobry TVN – magazyn
11:20 Kuchenne rewolucje – program rozr.
13:25 Ukryta prawda (1493, 1494, 1495) – serial paradok.
16:35 Detektywi (159) – serial kryminalny
17:40 Szpital św. Anny (3) – serial obyczajowy
18:40 Sport
18:55 Pogoda
19:00 Fakty – program informacyjny
19:40 Uwaga! – magazyn reporterów
20:00 Doradca smaku – magazyn kulinarny
20:10 Na Wspólnej (3968) – serial obyczajowy
20:50 You Can Dance – Po prostu tańcz! – program rozr.
21:55 SKOK NA GŁĘBOKĄ WODĘ ***
sensacyjny, USA/Hiszpania/Francja 2021
00:20 CSI: Kryminalne zagadki Las Vegas – serial kryminalny
01:25 Kuchenne rewolucje – program rozr.
02:15 Szpital (448) – serial obyczajowy
03:05 Uwaga! – magazyn reporterów
03:20 Jak to jest zrobione? – serial popularnonaukowy
04:00 Nauka jazdy – program edukacyjny
04:35 Kto was tak urządził – magazyn
05:05 Recepta na stary dom – program edukacyjny

7 tvn

05:15 Szkoła (247, 380) – serial paradok.
07:00 Szpital (471) – serial obyczajowy
08:00 Ukryta prawda (1324, 1049, 1050) – serial paradok.
11:10 W-11 Wydział Śledczy (948) – serial kryminalny
11:55 Detektywi (79, 80) – serial kryminalny
13:55 Szkoła (688) – serial paradok.
14:55 Sąd rodzinny (143, 144) – serial fabularno-dokumentalny
16:55 Szpital (993, 994) – serial obyczajowy
19:00 Ukryta prawda (1404) – serial paradok.
20:00 Królowa przetrwania – program rozr.
21:05 KAROL. PAPIEŻ, KTÓRY POZOSTAŁ CZŁOWIEKIEM (2/2) **
biograficzny, Włochy/Polska/Kanada 2006
23:10 OCEAN'S THIRTEEN ***
sensacyjny, USA 2007
01:45 ELITA ZŁODZIEI **
sensacyjny, USA/Finlandia 2021
03:25 Żyjąc z potworem – serial dok.
04:10 Usterka – program rozr.
04:35 Druga strona medalu – talk show

TVP LUBLIN

07:45 Gość Poranka 08:05 Wynalazki na medal 08:20 Reporterzy 08:35 Kryminalna Siódemka 08:55 Jak to się mówi, czyli Kasia u Bralczyka 09:30 Magiczne Podhale 10:00 Przysięga 11:00 Zielnik regionalny 11:30 Wiek to tylko liczba 12:00 Pospołu z wieprzem i wołem 12:30 Pogotowie Reporterskie 13:00 Agrobiznes 13:05 Agropogoda 13:15 Trójkąt polityczny 14:05 Historie niezapisane 14:30 Program informacyjny 14:50 Pogoda 15:00 Koronka 15:20 Niezwykłe miejsca 15:30 Panorama i pogoda 15:45 Jedz na zdrowie 16:00 Miłego popołudnia 16:30 Panorama i pogoda 16:45 Miłego popołudnia 17:55 Zdarzenia 18:10 Magazyn mieszkaniowy 18:30 Panorama i pogoda 19:00 Magazyn Sportowy 19:15 Na Tropach Historii 19:30 Rzemieślnicy 19:45 Kryminalna Siódemka 20:00 Dziennik 20:20 Pogoda 20:30 Gość Regionów 21:00 Login: NAuKA 21:15 Gość Panoramy 21:30 Panorama i pogoda 22:00 Przepis dnia

czwartek 27.02.2025

TVP 1

05:10 Akacjowa 38 (555) – telenowela
05:55 Info Poranek – program informacyjny
07:00 Transmisja Mszy Świętej z Sanktuarium Matki Bożej na Jasnej Górze
07:30 Pełnia Wiary – magazyn
08:00 Noce i dnie (11/12) – serial
08:55 Ranczo (51) – serial obyczajowy
09:50 Komisarz Alex (83) – serial kryminalny
10:45 Ojciec Mateusz (209) – serial kryminalny
11:35 Królowie (30) – serial historyczny
12:10 Agrobiznes – magazyn rolniczy
12:30 Agropogoda – program informacyjny
12:35 To się opłaca – magazyn
12:55 Natura w Jedynce: Żółtodzioby. Pierwsze dni życia – film dokumentalny, Hiszpania 2022
14:00 Wichrowe wzgórze (118) – serial obyczajowy
14:55 Jaka to melodia? – teleturniej muz.
15:35 Gra słów. Krzyżówka – teleturniej
16:05 Dziedzictwo (498) – telenowela
17:00 Teleexpress
17:15 Pogoda
17:20 Jaka to melodia? – teleturniej muz.
17:55 Klan (4475) – telenowela
18:25 Reporterzy – magazyn
18:45 Akacjowa 38 (567) – telenowela
19:30 Wiadomości 19.30
19:55 Pytanie dnia – program publ.
20:10 Sport
20:15 Pogoda
20:30 Królowie (31) – serial historyczny
21:05 Ojciec Mateusz (413) – serial kryminalny
22:05 Sprawa dla reportera – magazyn
23:05 Kwiaty Ukrainy – film dokumentalny, Polska 2023
00:10 MIDSOMMAR. W BIAŁY DZIEŃ ***
thriller, USA 2019
02:45 POPIOŁY (2/2) ***
dramat, Polska 1965

TVP 2

04:35 Na dobre i na złe (808) – serial obyczajowy
05:30 M jak miłość (1769) – serial obyczajowy
06:20 Operacja zdrowie – magazyn medyczny
06:55 Barwy szczęścia (3137) – serial obyczajowy
07:30 Pytanie na śniadanie – magazyn
11:05 Nabożeństwo Kościoła Chrześcijan Baptystów w Wiśle
11:55 Magiczne Podhale: Grzegorz Bryniarski – leśniczy TPN – magazyn
12:30 Koło fortuny – teleturniej
13:15 Miłość i nadzieja (140) – serial obyczajowy
14:05 Va Banque – teleturniej
14:35 Na sygnale (680) – serial fabularny
15:05 La Promesa – pałac tajemnic (90) – serial obyczajowy
16:00 Koło fortuny – teleturniej
16:35 Familiada – teleturniej
17:20 Miłość i nadzieja (141) – serial obyczajowy
18:15 Va Banque – teleturniej
18:50 Jeden z dziesięciu – teleturniej
19:25 Barwy szczęścia (3137, 3138) – serial obyczajowy
20:50 Tak to leciało! – teleturniej muz.
21:50 Kruk 2: Czorny Woron nie śpi (5) – serial kryminalny
22:50 Informacje kulturalne – magazyn
23:10 TWARDZIELE ***
komedia sensacyjna, USA 2012
00:55 Zegarki diabła (5, 6) – serial kryminalny
03:25 MEMENTO ***
thriller, USA 2000

polsat

06:00 Nowy dzień – program informacyjny
08:30 Malanowski i Partnerzy (476, 477) – serial fabularno-dokumentalny
09:30 Policjantki i Policjanci (720, 721) – serial paradok.
11:30 Gliniarze (1023, 1024) – serial paradok.
14:35 Dlaczego ja? (1259) – serial paradok.
15:50 Wydarzenia
16:15 Pogoda
16:20 Interwencja – magazyn reporterów
16:30 Na ratunek 112 (991) – serial paradok.
17:00 Gliniarze (1023) – serial paradok.
18:00 Pierwsza miłość (3963) – serial obyczajowy
18:50 Wydarzenia
19:20 Gość Wydarzeń – program publ.
19:25 Sport
19:30 Pogoda
19:40 Uroczysko (102) – serial kryminalny
20:10 Farma – reality show
21:10 WYJDŹ ZA MNIE **
komedia romantyczna, USA 2022
23:30 WRÓĆ DO MNIE **
komedia romantyczna, USA 2022
02:10 POZNAJ NASZĄ RODZINKĘ ***
komedia, USA 2010
04:20 Na ratunek 112 (13) – serial paradok.
04:40 Disco Gramy – muz. program rozr.

tvn

05:40 Uwaga! – magazyn reporterów
05:55 Ukryta prawda (988) – serial paradok.
06:50 Kuchenne rewolucje – program rozr.
07:45 Dzień Dobry TVN – magazyn
11:20 Kuchenne rewolucje – program rozr.
13:25 Ukryta prawda (1496, 1497, 1498) – serial paradok.
16:35 Detektywi (160) – serial kryminalny
17:40 Ukryta prawda (1672) – serial paradok.
18:40 Sport
18:55 Pogoda
19:00 Fakty
19:40 Uwaga! – magazyn reporterów
20:00 Doradca smaku – magazyn kulinarny
20:10 Na Wspólnej (3969) – serial
20:50 Kuchenne rewolucje – program rozr.
21:55 BĘKARTY **
komedia, USA 2017
00:20 KAC VEGAS W BANGKOKU ***
komedia, USA 2011
02:30 Szpital (449, 411) – serial paradok.
04:05 Uwaga! – magazyn reporterów
04:20 Jak to jest zrobione? – serial popularnonaukowy
04:45 Recepta na stary dom – program edukacyjny
05:10 Nauka jazdy – program edukacyjny

7 tvn

05:15 Szkoła (248, 381) – serial paradok.
07:00 Szpital (472) – serial paradok.
08:00 Ukryta prawda (1325, 1051, 1052) – serial paradok.
11:10 W-11 Wydział Śledczy (949) – serial kryminalny
11:55 Detektywi (81, 82) – serial kryminalny
13:55 Szkoła (689) – serial paradok.
14:55 Sąd rodzinny (145, 146) – serial fabularno-dokumentalny
16:55 Szpital (995, 996) – serial paradok.
19:00 Ukryta prawda (1405) – serial paradok.
20:00 Hotel Paradise – reality show
21:05 MILLEROWIE ***
komedia, USA 2013
23:25 GORĄCY TEMAT ***
obyczajowy, USA/Kanada 2019
01:35 Królowa przetrwania – reality show
02:35 Żyjąc z potworem (16) – serial dok.
03:25 Usterka – program rozr.
04:15 Druga strona medalu – talk show

TVP LUBLIN

07:45 Gość Poranka 08:05 Szperacze 08:20 Reporterzy 08:35 Kryminalna Siódemka 08:55 Jedzenie ma znaczenie 09:30 Przyrodnik na tropie 10:00 Przysięga 11:00 Zimowy ogród 11:30 Nauka jest wszędzie 11:45 Dlaczego krowa...? 12:00 Okrasa łamie przepisy 12:30 Telekurier 13:00 Agrobiznes 13:05 Agropogoda 13:15 Bez trybu 14:05 Informacje kulturalne 14:30 Panorama 15:00 Koronka 15:20 Niezwykłe miejsca 15:30 Panorama 15:45 Magazyn Sportowy 16:00 Miłego popołudnia 16:30 Panorama 17:55 Historie niezapisane 18:10 Kresowe grody i rody 18:30 Panorama 19:00 Agro wieści 19:15 Zdarzenia 19:30 Zero wstydu 19:45 Kryminalna Siódemka 20:00 Dziennik 20:20 Pogoda 20:30 Gość Regionów 21:00 Polacy na ratunek Żydom 21:15 Gość Panoramy 21:30 Panorama 22:00 Studio LOTTO

piątek 28.02.2025

TVP 1

05:05 Akacjowa 38 (556) – telenowela
05:55 Info Poranek – magazyn informacyjny
07:00 Transmisja Mszy Świętej z Sanktuarium Matki Bożej na Jasnej Górze
07:30 Bursztynowe Skrzaty – cykl reportaży
08:00 Noce i dnie (12) – serial obyczajowy
09:00 Ranczo (52) – serial obyczajowy
09:55 Komisarz Alex (84) – serial kryminalny
10:45 Ojciec Mateusz (210) – serial kryminalny
11:35 Okrasa łamie przepisy – magazyn kulinarny
12:10 Agrobiznes – magazyn rolniczy
12:30 Agropogoda – program informacyjny
12:35 Magazyn Rolniczy – magazyn poradnikowy
12:55 Natura w Jedynce: Magiczne chwile – film dokumentalny, Austria 2021
14:00 Wichrowe wzgórze (119) – serial obyczajowy
14:55 Jaka to melodia? – teleturniej muz.
15:35 Gra słów. Krzyżówka – teleturniej
16:05 Dziedzictwo (499) – telenowela
17:00 Teleexpress
17:15 Pogoda
17:20 Jaka to melodia? – teleturniej muz.
17:55 Klan (4476) – telenowela
18:25 Reporterzy – magazyn
18:45 Akacjowa 38 (568) – telenowela
19:30 Wiadomości 19.30
19:55 Pytanie dnia – program publ.
20:10 Sport
20:15 Pogoda
20:30 Królowie (32) – serial historyczny
21:05 Klangor (8) – serial kryminalny
22:10 CO MI ZROBISZ, JAK MNIE ZŁAPIESZ ***
komedia, Polska 1978
00:05 ZŁOTA DAMA ***
dramat biograficzny, Wielka Brytania 2015
02:05 WENECJA ***
dramat, Polska 2010
04:15 Dom jak narkotyk – film dokumentalny, Polska 2018

TVP 2

05:30 M jak miłość (1770) – serial obyczajowy
06:20 Anna Dymna – spotkajmy się – talk show
06:55 Barwy szczęścia (3138) – serial obyczajowy
07:30 Pytanie na śniadanie – magazyn
11:15 Operacja zdrowie – magazyn medyczny
11:50 Tańcząca ze światem: Tunezja – magazyn
12:30 Koło fortuny – teleturniej
13:15 Miłość i nadzieja (141) – telenowela
14:05 Va Banque – teleturniej
14:35 Na sygnale (681) – serial paradok.
15:05 La Promesa (91) – serial obyczajowy
16:00 Koło fortuny – teleturniej
16:35 Familiada – teleturniej
17:20 Miłość i nadzieja (142) – telenowela
18:15 Va Banque – teleturniej
18:50 Jeden z dziesięciu – teleturniej
19:25 Barwy szczęścia (3138, 3139) – serial obyczajowy
20:45 Postaw na milion – teleturniej
21:45 SCENARIUSZ NA MIŁOŚĆ ***
komedia, USA 2014
23:40 Blue Moon (9, 10) – serial sensacyjny
01:35 CAŁE SZCZĘŚCIE **
komedia, USA 2006
03:25 TWARDZIELE ***
komedia kryminalna, USA 2012

polsat

06:00 Nowy dzień – program informacyjny
08:00 Halo tu Polsat – magazyn
11:25 Gliniarze (367, 368, 369) – serial paradok.
14:35 Dlaczego ja? (1260) – serial paradok.
15:50 Wydarzenia
16:15 Pogoda
16:20 Interwencja – magazyn
16:30 Na ratunek 112 (992) – serial paradok.
17:00 Gliniarze (1024) – serial paradok.
18:00 Pierwsza miłość (3964) – serial obyczajowy
18:50 Wydarzenia
19:15 Lepsza Polska – program publ.
19:25 Sport
19:30 Pogoda
19:40 Uroczysko (103) – serial obyczajowy
20:10 Farma (150) – reality show
21:15 GIEREK **
dramat biograficzny, Polska 2021
00:30 MUMIA ***
przygodowy, USA 2017
03:05 Nasz Nowy Dom – reality show
04:05 Zjedz Kambodżę – magazyn podróżniczy
04:40 Disco Gramy – muz. program rozr.

tvn

05:35 Uwaga! – magazyn interwencyjny
05:50 Ukryta prawda (989) – serial paradok.
06:45 Kuchenne rewolucje – program rozr.
07:45 Dzień Dobry TVN – magazyn
11:20 Kuchenne rewolucje – program rozr.
13:25 Ukryta prawda (1499, 1500, 1501) – serial paradok.
16:35 Detektywi (161) – serial kryminalny
17:40 Ukryta prawda (1673) – serial paradok.
18:40 Sport
18:55 Pogoda
19:00 Fakty
19:40 Uwaga! – magazyn interwencyjny
20:00 GODZILLA MINUS ONE ****
przygodowy, Japonia 2023
22:35 300 ****
przygodowy, USA 2006
01:00 Kuba Wojewódzki – talk show
02:10 CSI: Kryminalne zagadki Las Vegas (3) – serial kryminalny
03:05 Szpital (450) – serial paradok.
03:55 Uwaga! – magazyn interwencyjny
04:10 Jak to jest zrobione? – program popularnonaukowy

7 tvn

05:15 Szkoła (249, 382) – serial paradok.
07:00 Szpital (473) – serial paradok.
08:00 Ukryta prawda (1326) – serial paradok.
09:05 Ukryta prawda (1053, 1054) – serial paradok.
11:10 W-11 Wydział Śledczy (950) – serial kryminalny
11:55 Detektywi (83, 84) – serial kryminalny
13:55 Szkoła (690) – serial paradok.
14:55 Sąd rodzinny (147, 148) – serial paradok.
16:55 Szpital (997, 998) – serial paradok.
19:00 Ukryta prawda (1406) – serial paradok.
20:00 DZIEWCZYNA MOICH KOSZMARÓW **
komedia, USA 2007
22:35 NIEOCZEKIWANA ZMIANA MIEJSC ***
komedia, USA 1983
01:05 Królowa przetrwania – reality show
02:05 Hotel Paradise – reality show
02:55 Żyjąc z potworem (17) – serial dok.
03:45 Usterka – program rozr.

TVP LUBLIN

07:45 Gość Poranka 08:20 Reporterzy 08:35 Kryminalna Siódemka 08:55 Piosenka u Ciebie 09:30 Natura bez granic 10:00 Przysięga 11:00 Rok w ogrodzie 11:30 Z miłości do zwierząt 12:00 Przystanek slow food 12:30 Misja interwencja 13:00 Agrobiznes 13:05 Agropogoda 13:15 Niebezpieczne związki 14:05 Całkiem niezła historia 14:30 Panorama i pogoda 15:00 Koronka 15:20 Ślizg 2025 15:30 Panorama 16:00 Miłego popołudnia 16:30 Panorama 16:45 Miłego popołudnia 17:55 Zobacz, co słychać 18:10 125 lat Lubelskich Wodociągów 18:30 Panorama i pogoda 19:00 Magazyn Sportowy 19:15 Moda na styl 19:30 Szlachetne zdrowie 19:45 Kryminalna Siódemka 20:00 Dziennik 20:20 Pogoda 20:30 Gość Regionów 21:00 Budowniczowie świata 21:15 Gość Panoramy 21:30 Panorama

eprasa.pl a8c846dc8c

sobota 1.03.2025

TVP 1

04:50 MADISON – SIŁA PRZYJAŹNI **
obyczajowy, Austria/Niemcy 2020
06:20 Balans bieli – magazyn
07:00 Transmisja Mszy Świętej z Sanktuarium Matki Bożej na Jasnej Górze
07:40 Rok w ogrodzie – magazyn
08:20 Pełnosprawni – magazyn dla niepełnosprawnych
08:50 Czarne chmury (9) – serial przygodowy
09:55 U Pana Boga w ogródku (11) – serial komediowy
10:55 Ojciec Mateusz (211) – serial kryminalny
11:50 GWIAZDY W POŁUDNIE: POJEDYNEK W ABILENE **
western, USA 1967
13:30 Żona dla Polaka – reality show
16:05 Dziedzictwo (500) – telenowela
17:00 Teleexpress
17:20 Pogoda
17:35 Pan Mama (1, 2) – serial komediowy
18:40 Jaka to melodia? – teleturniej muzyczny
19:30 Wiadomości 19.30
19:55 Pytanie dnia – program publicystyczny
20:05 Sport
20:10 Pogoda
20:20 Krew z krwi (1) – serial sensacyjny
21:25 HIT NA SOBOTĘ: WYRWA **
thriller, Polska 2023
23:10 Zatoka szpiegów (9) – serial sensacyjny
00:10 ROCKY ****
dramat, USA 1976
02:20 U PROGU WOJNY **
dramat, Estonia/Finlandia/Łotwa 2020

TVP 2

05:30 Barwy szczęścia (3135, 3136) – serial obyczajowy
06:35 M jak miłość (1851) – serial obyczajowy
07:30 Pytanie na śniadanie – magazyn
11:50 Dobry tytuł – magazyn literacki
12:25 Czterdziestolatek (16) – serial obyczajowy
13:25 Poczet świrów polskich – cykl dokumentalny
14:00 Familiada – teleturniej
14:35 Koło fortuny – teleturniej
15:15 Szansa na sukces. Opole 2025 – widowisko muzyczne
16:20 Na dobre i na złe (946) – serial obyczajowy
17:20 Postaw na milion – teleturniej
18:15 Va Banque – teleturniej
18:45 No... wiadomo – magazyn
19:15 Słowo na niedzielę
19:25 Rodzinka.pl (141) – serial komediowy
20:00 The Voice Kids – widowisko muzyczne
22:20 ZA JAKIE GRZECHY **
komedia, Kanada/USA 2008

00:10 Kruk (5) – serial kryminalny
01:15 SCENARIUSZ NA MIŁOŚĆ ***
komedia, USA 2014
03:15 REJS ***
komedia, Polska 1970

polsat

06:00 Nowy dzień – program informacyjny
08:00 Halo tu Polsat – magazyn
12:00 Ewa gotuje
12:30 Gliniarze (1008-1011) – serial paradokumentalny
16:30 Nasz Nowy Dom – reality show
17:30 Awantura o kasę – teleturniej
18:50 Wydarzenia
19:20 Sport
19:30 Pogoda
20:00 Kabaret Neo-Nówka – Tradycje Polskie – program rozrywkowy
23:05 PSY 3. W IMIĘ ZASAD ***
sensacyjny, Polska 2019
01:55 KOSZMAR NASTĘPNEGO LATA **
horror, USA 1998
04:00 Świat według Kiepskich (375) – serial komediowy
04:40 Disco Gramy – muzyczny program rozrywkowy

tvn

05:30 Uwaga! – magazyn reporterów
05:50 Ukryta prawda (990) – serial paradokumentalny
06:45 Kuchenne rewolucje – program rozrywkowy
07:45 Dzień Dobry TVN – magazyn
11:20 Na Wspólnej – serial obyczajowy
13:15 MasterChef Nastolatki – program kulinarny
14:40 Magda gotuje internet – magazyn kulinarny
15:15 NIE KŁAM, KOCHANIE **
komedia, Polska 2008
17:35 Kuchenne rewolucje – program rozrywkowy
18:40 Sport
18:55 Pogoda
19:00 Fakty
19:30 Mam talent – program rozrywkowy
21:20 BOHEMIAN RHAPSODY ****
biograficzny, USA/Wielka Brytania 2018

7 tvn

00:10 ANNABELLE **
horror, USA 2014
02:15 CSI: Kryminalne zagadki Las Vegas (4) – serial kryminalny
03:00 Szpital (451) – serial paradokumentalny
03:50 Uwaga! – magazyn reporterów
04:10 Jak to jest zrobione? – program popularnonaukowy
04:40 Recepta na stary dom – program

05:25 Magda gotuje internet – magazyn kulinarny
05:50 New Looney Tunes (7, 10) – serial animowany
06:50 Wiza na miłość – reality show
07:55 Zgłoś remont – program rozrywkowy
08:55 DC LIGA SUPER-PETS **
animowany, USA/Australia/Kanada 2022
11:10 Mówię Wam – program rozrywkowy
11:50 Ukryta prawda (1050, 1046) – serial paradokumentalny
15:05 Zgłoś remont – program rozrywkowy
16:05 The Traitors. Zdrajcy – reality show
17:45 STARCIE TYTANÓW ***
przygodowy, USA 2010
20:00 WŁOSKA ROBOTA ***
sensacyjny, USA/Wielka Brytania 2003
22:20 300: POCZĄTEK IMPERIUM ***
przygodowy, USA 2014

00:30 Królowa przetrwania – reality show
01:35 WSZYSCY MOI PRZYJACIELE NIE ŻYJĄ **
komedia, Polska 2020

TVP LUBLIN

08:05 Kryminalna Siódemka 08:20 Spotkania w świecie ciszy 09:25 Zakochaj się w Polsce 10:00 Audycja przyrodnicza 10:55 Kiedyś to było... 12:05 Jedzenie ma znaczenie 13:20 Wiosna na RODOS 14:30 Magazyn Sportowy 15:00 Koronka 15:25 Kuchnia dwudziestolecia 15:50 Piosenka dla Ciebie 16:45 Arrasów dzieje osobliwe 17:30 Tydzień w polityce 18:30 Panorama i pogoda 19:00 Budowniczowie świata 19:25 Piłka nożna: Górnik Łęczna – Znicz Pruszków 21:30 Panorama i pogoda 22:10 Dziennik

niedziela 2.03.2025

TVP 1

04:40 Będziemy mieszkać razem (1) – serial obyczajowy
05:30 Sprawa dla reportera – magazyn
06:20 Słownik polsko@polski – talk show
06:55 Słowo na niedzielę
07:00 Transmisja Mszy Świętej z Sanktuarium Bożego Miłosierdzia w Łagiewnikach
08:00 Tydzień – magazyn
08:30 ZdroWY Plan – magazyn medyczny
08:45 Stawka większa niż życie (17, 18) – serial wojenny
10:55 Komisarz Alex (85) – serial kryminalny
11:55 Między ziemią a niebem – magazyn
12:00 Anioł Pański
12:15 Między ziemią a niebem – magazyn
12:45 Pielgrzymi Nadziei – cykl reportaży
13:05 BBC w Jedynce: Raj na Ziemi. Dziewicza planeta – cykl dokumentalny
14:10 CO MI ZROBISZ, JAK MNIE ZŁAPIESZ ***
komedia, Polska 1978
16:05 Dziedzictwo (501) – telenowela
17:00 Teleexpress
17:20 Pogoda
17:35 Daję słowo – talk show
18:40 Jaka to melodia? – teleturniej muzyczny
19:30 Wiadomości 19.30
19:55 Pytanie dnia
20:05 Sport
20:10 Pogoda
20:20 Zatoka szpiegów (10) – serial sensacyjny
21:20 Sanatorium miłości – reality show
22:25 ZAKOCHANA JEDYNKA: POLOWANIE NA ĆMY **
dramat, Polska 2022
00:30 WYRWA **
thriller, Polska 2023
02:15 ROCKY ****
dramat, USA 1976
04:15 Jaka to melodia? – teleturniej muzyczny

TVP 2

04:55 Barwy szczęścia (3137, 3138, 3139) – serial obyczajowy
06:35 M jak miłość (1852) – serial obyczajowy
07:30 Pytanie na śniadanie – magazyn
11:15 Jak to się mówi, czyli Kasia u Bralczyka – magazyn
11:50 The Voice Kids – widowisko muzyczne
14:00 Familiada – teleturniej
14:35 Koło fortuny – teleturniej
15:10 Szansa na sukces. Opole 2025 – widowisko muzyczne
16:10 Cudowne lata – widowisko rozrywkowe
17:15 Tak to leciało! – teleturniej muzyczny
18:15 Romuald Lipko. Niezapomniane melodie – widowisko
19:10 Przed ekranem
19:20 Rodzinka.pl (142) – serial komediowy
20:00 W IMIĘ PRAWDY ***
thriller, USA 2016
21:45 O!Lśnienia 2025 – widowisko
22:30 JESTEM NAJLEPSZA. JA, TONYA ***
biograficzny, USA 2017
00:40 Kres niewinności (1) – serial obyczajowy
01:40 ZA JAKIE GRZECHY **
komedia, Kanada/USA 2008
03:30 Rodzinka.pl (153) – serial komediowy

polsat

06:00 Nowy dzień – program informacyjny
08:00 Halo tu Polsat – magazyn
11:00 SHREK ***
animowany, USA 2001
13:00 NOC W MUZEUM: TAJEMNICA GROBOWCA ***
komedia, USA/Wielka Brytania 2014
15:15 JAK POŚLUBIĆ MILIONERA **
komedia romantyczna, Polska 2019
17:30 Awantura o kasę – teleturniej
18:50 Wydarzenia
19:20 Pogoda
19:30 Państwo w Państwie – program publicystyczny
19:55 Dancing with the Stars. Taniec z Gwiazdami – widowisko
22:40 Teściowie – serial komediowy
23:15 WYJDŹ ZA MNIE **
komedia romantyczna, USA/Chiny/Japonia 2022
01:55 ZAKOCHANI **
komedia, Polska 2000
04:10 Świat według Kiepskich (376) – serial komediowy
04:40 Disco Gramy – muzyczny program rozrywkowy

tvn

05:15 Uwaga! – magazyn reporterów
05:30 Nastolatki rządzą... kasą – reality show
06:20 Kuchenne rewolucje – program rozrywkowy
07:15 Magda gotuje internet – magazyn kulinarny
07:45 Dzień Dobry TVN – magazyn
11:20 Niezwykłe Stany Prokopa – program podróżniczo-rozrywkowy
12:20 Co za tydzień – magazyn rozrywkowy
12:50 Mam talent – program
14:35 HISTORIA KOPCIUSZKA **
komedia, USA/Kanada 2004
16:40 Mistrzostwa Świata w Skokach Narciarskich, Trondheim
19:20 Fakty
19:45 The Traitors – program rozrywkowy
22:05 8 RZECZY, KTÓRYCH NIE WIECIE O FACETACH **
komedia, Polska 2022

7 tvn

00:10 Superwizjer – magazyn reporterów
00:45 GODZILLA MINUS ONE ****
przygodowy, Japonia 2023
03:10 Szpital – serial paradokumentalny
04:05 Uwaga! – magazyn reporterów
04:25 Jak to jest zrobione? – serial popularnonaukowy
04:55 Recepta na stary dom – program edukacyjny

05:15 Szkoła (447) – serial obyczajowy
06:05 New Looney Tunes (11-13) – serial animowany
06:50 Wiza na miłość: pierwsze spotkanie – reality show
07:50 Zgłoś remont – program rozrywkowy
08:50 ALVIN I WIEWIÓRKI **
przygodowy, USA 2007
10:45 Ukryta prawda (1047-1049) – serial paradokumentalny
13:55 Zgłoś remont – program rozrywkowy
14:55 You Can Dance – program rozrywkowy
15:55 KAROL. PAPIEŻ, KTÓRY POZOSTAŁ CZŁOWIEKIEM (2/2) **
biograficzny, Włochy/Polska/Kanada 2006
18:00 JAK WYTRESOWAĆ SMOKA ***
przygodowy, USA 2010
20:00 WONDER WOMAN ***
przygodowy, USA/Chiny/Hong Kong 2017
23:05 GRAN TORINO ****
dramat, USA/Niemcy 2008
01:35 DRUŻYNA POTĘPIONYCH ***
sensacyjny, USA 2010
03:15 Żyjąc z potworem – serial dokumentalny
04:00 Fachowcy – program edukacyjny
04:35 Usterka – program rozrywkowy

TVP LUBLIN

08:05 Kryminalna Siódemka 08:35 Szlachetne zdrowie 08:55 Wiek to tylko liczba 09:25 Rok w ogrodzie 09:55 Korona Gór Polski: Łysica 10:30 Tydzień 11:00 Transmisja Mszy Świętej z Sanktuarium Matki Bożej na Jasnej Górze 11:55 Całkiem niezła historia 12:20 Przyrodnik na tropie 12:55 Piosenka dla Ciebie 14:00 Rączka gotuje 14:30 Kwartet 15:00 Koronka 15:20 Obalamy mity medyczne 15:25 Kuchnia Polskich Żydów 16:05 Było, nie minęło 17:45 Kwadrans z prezydentem 18:30 Panorama i pogoda 19:25 Piłka nożna: Resovia – Zagłębie Sosnowiec 21:30 Panorama 21:45 Magazyn Sportowy 22:00 Przepis dnia 22:10 Dziennik Regionów

poniedziałek 3.03.2025

TVP 1

05:10 Akacjowa 38 (557) – telenowela
05:55 Info Poranek – magazyn
07:00 Transmisja Mszy Świętej z Sanktuarium Matki Bożej na Jasnej Górze
07:30 Studio Raban – magazyn
08:00 Droga (1) – serial obyczajowy
09:00 Ranczo (53) – serial obyczajowy
09:55 Komisarz Alex (86) – serial kryminalny
10:45 Ojciec Mateusz (212) – serial kryminalny
11:35 Królowie (31) – serial historyczny
12:10 Agrobiznes – magazyn
12:30 Agropogoda – program informacyjny
12:35 Magazyn Rolniczy – magazyn poradnikowy
12:55 BBC w Jedynce: Raj na Ziemi – cykl dokumentalny
14:00 Wichrowe wzgórze (120) – serial obyczajowy
14:55 Jaka to melodia? – teleturniej muzyczny
15:35 Gra słów. Krzyżówka – teleturniej
16:05 Dziedzictwo (502) – telenowela
17:00 Teleexpress
17:15 Pogoda
17:20 Jaka to melodia? – teleturniej muzyczny
17:55 Klan (4477) – telenowela
18:25 Reporterzy – magazyn
18:45 Akacjowa 38 (569) – telenowela
19:30 Wiadomości 19:30
19:55 Pytanie dnia – program publicystyczny
20:10 Sport
20:15 Pogoda
20:30 TEATR TELEWIZJI: POGO
spektakl teatralny, Polska 2023
22:30 Świat bez fikcji: Demoniczny uśmiech Jacka Nicholsona – film dokumentalny, Francja 2018
23:35 Balans bieli – magazyn
00:20 SONATA ***
biograficzny, Polska 2021
02:30 MARYSIA I NAPOLEON **
komedia, Polska 1966

TVP 2

04:30 Na dobre i na złe (809) – serial obyczajowy
05:30 M jak miłość (1771) – serial obyczajowy
06:20 Program katolicki
06:55 Barwy szczęścia (3139) – serial obyczajowy
07:30 Pytanie na śniadanie – magazyn
11:15 Okrasa łamie przepisy – magazyn kulinarny
11:50 Sprawdzamy – magazyn
12:30 Koło fortuny – teleturniej
13:15 Miłość i nadzieja (142) – serial obyczajowy
14:05 Va Banque – teleturniej
14:35 Na sygnale (681) – serial fabularno-dokumentalny
15:05 La Promesa – pałac tajemnic (92) – serial obyczajowy
16:00 Koło fortuny – teleturniej
16:35 Familiada (2772) – teleturniej
17:20 Miłość i nadzieja (143) – serial obyczajowy
18:15 Va Banque – teleturniej
18:50 Jeden z dziesięciu – teleturniej
19:25 Barwy szczęścia (3139, 3140) – serial obyczajowy
20:40 Kulisy serialu „M jak miłość"
20:55 M jak miłość (1853) – serial obyczajowy
21:55 Na sygnale (682) – serial fabularno-dokumentalny
22:30 Glina (13) – serial kryminalny
23:20 DALEKO OD REYKJAVIKU ***
komediodramat, Islandia/Niemcy/Dania/Francja 2019
01:05 O mnie się nie martw (8) – serial komediowy
02:05 JESTEM NAJLEPSZA. JA, TONYA ***
dramat biograficzny, USA 2017

polsat

06:00 Nowy dzień – program informacyjny
08:30 Malanowski i Partnerzy (478, 479) – serial fabularno-dokumentalny
09:30 Policjantki i Policjanci (722, 723) – serial paradokumentalny
11:30 Gliniarze (370-372) – serial paradokumentalny
14:35 Dlaczego ja? (1398) – serial paradokumentalny
15:50 Wydarzenia
16:15 Pogoda
16:20 Interwencja – magazyn reporterów
16:30 Na ratunek 112 (993) – serial paradokumentalny
17:00 Gliniarze (1025) – serial paradokumentalny
18:00 Pierwsza miłość (3965) – serial obyczajowy
18:50 Wydarzenia
19:15 Gość Wydarzeń – program publicystyczny
19:25 Sport
19:30 Pogoda
19:40 Uroczysko (104) – serial kryminalny
20:15 MEGA HIT: CZARNA PANTERA ***
s-f, USA 2018
23:10 AMBULANS **
sensacyjny, USA/Japonia 2022
02:10 BITWA O ZIEMIĘ *
s-f, USA 2000
04:45 Disco Gramy – muzyczny program rozrywkowy

tvn

05:40 Uwaga! – magazyn reporterów
05:55 Ukryta prawda (1209) – serial paradokumentalny
06:50 Kuchenne rewolucje – program rozrywkowy
07:45 Dzień Dobry TVN – magazyn
11:20 Kuchenne rewolucje – program rozrywkowy
13:25 Ukryta prawda (1502-1504) – serial paradokumentalny
16:35 Detektywi (162) – serial kryminalny
17:40 Szpital św. Anny (4) – serial obyczajowy
18:40 Sport
18:55 Pogoda
19:00 Fakty
19:40 Uwaga! – magazyn reporterów
20:00 Doradca smaku – magazyn kulinarny
20:10 Na Wspólnej (3970) – serial obyczajowy
20:50 MasterChef Nastolatki – program rozrywkowy
22:10 SHERLOCK HOLMES ***
sensacyjny, USA/Wielka Brytania/Niemcy 2009

7 tvn

00:50 CSI: Kryminalne zagadki Las Vegas (5) – serial kryminalny
01:55 Co za tydzień – magazyn
02:20 Szpital (453) – serial paradokumentalny
03:10 Uwaga! – magazyn reporterów
03:25 Jak to jest zrobione? – serial popularnonaukowy
03:55 Recepta na stary dom – program edukacyjny
04:25 Nauka jazdy – program edukacyjny
04:50 Kto was tak urządził – magazyn

05:15 Szkoła (250, 383) – serial paradokumentalny
07:00 Szpital (474) – serial paradokumentalny
08:00 Ukryta prawda (1327, 1055, 1056) – serial paradokumentalny
11:10 W-11 Wydział Śledczy (951) – serial kryminalny
11:55 Detektywi (85, 86) – serial kryminalny
13:55 Szkoła (691) – serial paradokumentalny
14:55 Sąd rodzinny (149, 150) – serial fabularno-dokumentalny
16:55 Zagadki losu (1, 2) – serial obyczajowy
19:00 Ukryta prawda (1407) – serial paradokumentalny
20:00 Hotel Paradise – reality show
21:05 KRÓL RICHARD: ZWYCIĘSKA RODZINA ***
biograficzny, USA 2021
00:10 300: POCZĄTEK IMPERIUM ***
przygodowy, USA 2014
02:15 Zgłoś remont – program rozrywkowy
03:00 Mówię Wam – program rozrywkowy
03:30 Fachowcy – program poradnikowy
04:05 Osadzone. Blok F – serial paradokumentalny

TVP LUBLIN

07:45 Gość Poranka 08:05 Reporterzy 08:25 Krymina lna Siódemka 08:40 Przed ekranem 08:55 Sprawdzamy 09:30 Prywatne życie zwierząt 10:00 Przysięga 11:00 Kwiaty na warsztat 11:30 Wiosna na RODOS 12:00 Okrasa łamie przepisy 12:30 Ktokolwiek widział, ktokolwiek wie 13:00 Agrobiznes 13:05 Agropogoda 13:15 Rozmowy niesymetryczne 14:15 Mistrzowie i Uczniowie 14:30 Panorama i pogoda 15:00 Koronka 15:20 Obalamy mity medyczne 15:30 Panorama i pogoda 15:45 Magazyn Sportowy 16:00 Miłego popołudnia 16:30 Panorama i pogoda 16:45 Miłego popołudnia 17:55 Reportaż. Z lubelskiego 18:10 Lubelski Obszar Metropolitalny 18:30 Panorama i pogoda 19:00 Wojownicy czasu 19:30 Zero wstydu 19:45 Kryminalna Siódemka 20:00 Dziennik Regionów 20:20 Pogoda 20:30 Gość Regionów 21:00 Niezwykłe historie z pocztówek 21:15 Gość Panoramy 21:30 Panorama i pogoda 22:00 Przepis dnia

eprasa.pl a8c846dc8c

Praca nadesłana na X Ogólnopolski konkurs TZ na wspomnienia miłosne

Twoje imię na ziarnku ryżu (cz. II)

– ZJADŁAM – DOROTKA OBLIZAŁA ŁYŻKĘ, A WRÓŻKA WZIEŁA JEJ TALERZ I POSZŁA PO DOLEWKĘ.

Zanim wyszła podniosła palec w górę. Zrozumiałyśmy. Cisza trwała aż do jej powrotu.

– Książka opwiadała o tym, że można znaleźć człowieka stworzonego właśnie i tylko dla ciebie. Trzeba było rano zaraz po obudzeniu i wieczorem przed zaśnięciem powtarzać pewne zdania.

Magiczne? – Rena aż wstrzymała oddech.

– Normalne. Trzeba się przedstawić i powiedzieć, co sie ma do zaoferowania. Potem należy wymienić wszystkiec cechy osoby, której sie poszukuje. Na koniec ustala się czas, około 30dni i miejsce, w którym ma dojść do spotkania.

– I co? – Rena nie spuszczała ze mnie wzroku.

– Powiedziałam, że umiem gotować... Bo kiedyś umiałam i że jestem spokojna, że lubie się opiekować.

– A on? – Dorotka krztusiła się i jadła.

– Trzeba było podać wiele szczegółow. Nie bardzo w to wszystko wierzyłam, ale wolałam sie tym zająć, zamiast zamartwiać się leczeniem. Powiedziałam, że chciałabym, żeby miał na imię jak moja pierwsza miłość w podstawówce. I jak on był brunetem. Żeby miał coś wspólnego z górami i Zamojszczyzną.

– Co takiego? A dlaczego nie z morzem? – oburzyła się Rena.

– Bo słyszałam wtedy, że ojciec Klimuszko wymieniał Zamojszczyznę jako miejsce z dobrymi bioprądami.

– Zjadłam – oświadczyła Dorotka, a wróżka pobiegła do kuchni i przyniosła cały gar kapuśniaku. Pierwsza po chochelkę sięgnęła tym razem Rena.

– A gdzie się mieliście spotkać? – zainteresowała się Dorotka.

– Za 30 dni od daty rozpoczęcia eksperymentu na imprezie w Naszym Klubie.

– I co? – Rena zastygła z wyciągniętą łyżką.

– Poszłam na tą imprezę i to był jeden jedyny raz w życiu, kiedy byłam od początku do końca. Nikogo nie spotkałam. Kiedy przyszła ekipa sprzątająca chwyciłam kurtkę i wyszłam przed klub. Słońce mnie oślepiło. Widziałam tyko czyjeś buty stojące obok balustardy. Poprosiłam, żeby ten ktoś potrzymał mi chwile kurtkę, bo poprawiałm sobie suwak przy butach. Podniosłam głowę i podobno zrobiłam się bardzo blada. Stał przede mną brunet. Zapytał, czy się źle czuję, jak sie bawiłam. Zaczeliśmy rozmawiać. Nagle on się przedstawił. Podobno zrobiłam się zielona. Miał na imię Sebastian. Trzymałam się mocno balustrady. Wtedy ni z tego, ni z owego powiedział, że urodził się w **Zakopanem**. Milczałam. Dodał, że ma tam rodzinę, ale sam mieszka teraz w **Zamościu**. Ponieważ przestałam się odzywać, odprowadził mnie pod dom. Przed klatką zapytał, czy może zadzwonić. Kiwnęłam potakująco głową i wsiadałam do windy. Dopiero w domu uzmysłowiłam sobie, że nie dałam mu numeru telefonu.

– To okropny koniec – rozpłakała się Dorotka. – A ja myślałam, że będę w końcu szczęśliwa.

– No przeciez jest jeszcze dla ciebie, nie zjadłam wszystkiego – uspokajała ją Rena.

– Ty tylko o jedzeniu – rozzłościła się Dorotka. – A tu chodzi o prawdziwą miłość!

Kiedy usiadłam, a właściwie opadłam na fotel – wróżka uśmiechnęa się w tym momencie mojego opowiadania – zadzwonił mój telefon. To był on. Przez cała imprezę próbował do mnie podejść, ale podobno robiłam straszenie groźne miny i się bał. Zwierzył się ze swego uczucia Renie, a ona najpierw chciała mu rozkwasić nos, ale potem rozczuliła się i dała mu mój numer.

– Nic nie pamiętam... – zamyśliła się Rena. – Dlaczego nam nic nie powiedziałaś?

– A gdzie ja wtedy byłam? – Dorotka była oburzona.

– Na porodówce – przypomniała jej Rena. – To akurat pamiętam, bo dzwoniłaś do mnie i wrzeszczałaś...

– I co było dalej – Dorotka zajrzała do wnętrza garnka, jak do studni.

– A co miałao być? – zdziwiła się Rena. – Urodziłaś pierwsze dziecko, nie wróciłaś już na studia...

– To, to ja wiem, ja nie o życie pytam, tylko co dalej z tą miłością...

– Dalej, to my się spotykaliśmy. On do mnie przyjedżał, bo na początku bardzo źle się czułam, a potem nagle zaczęło być lepiej i lepiej. Z każdym dniem. Wiecie, strach ma wielkie oczy i takie tam. Czułam się zdrowa. W końcu pojechałam do niego, do Zamościa. Na powitanie zaśpiewał mi piosenkę Grechuty. Spacerowaliśmy po rynku. Między wystawionymi obrazami siedział mężczyzna z długimi włosami i długą, lśniącą brodą. Na ziarnku ryżu pisał wybrane imię, potem wrzucał ziarnko do ampułki z olejem i można je było przeczytać. Zamówiłam taki talizman. Na pamiątkę.

– Miał na imię A czy B? – Rena zawsze była bardzo skrupulatna.

– Miał na imię Sebastian.

Zapadła głucha cisza.

– Jak to było? – Dorotka wyjeła z torebki chusteczkę do nosa i kredkę do oczu – Co ja mam do zaoferowania? Dom mam...

– Po rozwodzie ci zabierze – otrzeźwiła ją Rena, biorąc od wróżki kartkę i ogryziony ołówek, który natychmiast sama zaczęła obgryzać – ja mam dom i ogród.

– I trzy córki z alergią na wszystko – przypomiała Dorotka. – Ale samochód mi zostawi, co?

– On żony nie zostawi, ja go zostawię – Rena zamyśła się i zaczęła pisać.

Wszystkie trzy wyglądały, jakby cofnął się czas, a one miały do rozwiązania tylko parę zadań z logarytmami na jutrzejszą klasówkę.

MYŚLAŁAM, CO JA TYM RAZEM MAM DO ZAOFEROWANIA. MÓJ BILANS STRAT WCIĄŻ JEST WIĘKSZY, NIŻ ZYSKÓW. Jedyne, co mi wyszło w tym roku, to konfitura z płatków róży robiona według przepisu Iwaszkiewiczów.

Zaskrzypiały drzwi, a w nich stanął kolejny blondyn mojego życia. Czyli brunet.

– Obudziłem się – oznajmił. – Jest coś do jedzenia?

– Było – stwierdziła wróżka. – Zaraz coś ci zrobię, tylko skończę stawiać karty.

Brunet popatrzył na stół. Stał tam garnek, talerze i leżały kartki. Ani śladu kart. Wzruszył ramionami i zastygł. Pociągnął nosem.

– Różę czuję – oświadczył szukając wzrokiem zródła zapachu.

– Niech pani przestanie – wróżka spiorunowała mnie wzrokiem i rzuciała się do drzwi. – Mają panie drobne? – zapytała, a Rena naychmiast wyciagnęła przygotowaną kopertę.

– Masz tu synu i idź pączka z różą sobie kup, albo nawet dwa.

Brunet spjrzał mi prosto w oczy. Wróżka wypchnęła go za drzwi.

– Albo nawet trzy sobie kup! – popatrzyła na mnie karcącym wzrokiem.

– Dorodny – przyznała Rena.

– Nieletni jeszcze – tłumaczyła wróżka.

– A ile ma?

– Dopiero 25 lat, ale wiadomo, że chłopcy później dojrzewają. On i późno chodził, i późno mówił, i...

– Pracuje, uczy się? – Rena nie mogła się powstrzymać od pytań.

– Zdobywa wykształcenie w dzisiejszych czasach...

Przestałam ich słuchać. Myślałam o synu wróżki. O romansach. Tylko, że mi wciąż chodzi o miłość.

Magdalena Koniec

Poszłam na tą imprezę i to był jeden jedyny raz w życiu, kiedy byłam od początku do końca.

„Poznajmy się" to stała rubryka, w której osoby samotne mogą zamieścić swój anons. Do oferty należy dołączyć imię, nazwisko, adres do korespondencji, znaczek i kopertę. Te dane pozostaną do wyłącznej wiadomości redakcji. Anonse przyjmujemy również na adres e-mail: sekretariattz@onet.pl. Nasza redakcja nie informuje o adresach ani o imionach i nazwiskach osób przysyłających anonse. Pośredniczymy wyłącznie w przekazywaniu listów. Informacja o przetwarzaniu danych osobowych znajduje się na stronie internetowej Tygodnika Zamojskiego w zakładce „Polityka prywatności".

Wolny mężczyzna o młodym wyglądzie, wysoki, bez nałogów. Poznam wolną kobietę, niezależną finansowo, o miłej aparycji, spokojnym charakterze i z poczuciem humoru, która potrafi docenić dobre cechy charakteru drugiej osoby, a nie jej dobra materialne i poważnie myśli o dalszym życiu we dwoje. Mile widziana kobieta w miarę atrakcyjna, zaradna życiowo i zmotoryzowana, która jest zainteresowana stworzeniem interesującego związku, opartego na wzajemnym zaufaniu i szczerości. Napisz, a obiecuję, że cię nie zawiodę. **Godło: „Na dobre i na złe" (20233)**

Wolny i atrakcyjny mężczyzna, o młodym wyglądzie i miłej aparycji, wysoki, z poczuciem humoru, o spokojnym charakterze oraz czułym i opiekuńczym sercu i bez nałogów. Jestem niezależny finansowo (mam własne źródło utrzymania). Czuję się samotny, dlatego poszukuję pani wolnej od nałogów, zadbanej, zaradnej życiowo i niezależnej finansowo. Mile widziana pani, w wieku do 50-55 lat, która może zmienić miejsce zamieszkania. Paniom szukającym przygód, materialistkom i w separacji dziękuję. Moim celem jest trwały i poważny związek, oparty na wzajemnym zaufaniu, szczerości i wierności. **Godło: „Poznajmy się" (20234)**

Przystojny i wysoki kawaler, 40 plus, szczupły, bez nałogów i zobowiązań, lecz ciągle samotny. Mam wykształcenie techniczne i wszechstronne zainteresowania, jestem zmotoryzowany, niezależny finansowo i pracuję zawodowo. Mieszkam niedaleko **Zamościa**. Poznam dziewczynę z poczuciem humoru, w zbliżonym wieku, bez zobowiązań oraz poważnie myślącą o stałym związku, a w przyszłości o założeniu szczęśliwej rodziny. Mile widziane oferty z okolic Zamościa, a numer telefonu przyspieszy kontakt. **Godło: „Idzie wiosna" (20235)**

Przystojny, bardzo zaradny, pracujący i niezależny mężczyzna o wzroście 178 cm, 64 lata, z własnym domem i samochodem. Poszukuję kobiety, w wieku 50 plus, miłej, uczciwej i zainteresowanej poważną znajomością, z perspektywą udanego i trwałego związku w przyszłości. Proszę o poważne oferty z numerem telefonu, który przyspieszy kontakt. **Godło: „Życie" (20236)**

Samodzielny, niezależny mieszkaniowo i finansowo były wojskowy na emeryturze, pozna uczciwą i sympatyczną panią, 50 plus, do stałego związku. Nie lubię kłamstwa i obłudy, i szukam kobiety o podobnych walorach. Czekam na poważne oferty z numerem telefonu, który przyspieszy kontakt. **Godło: „Nie czekaj" (20237)**

Uczciwy i niezależny finansowo wdowiec, katolik bez nałogów, z własnym domem, 68 lat, 182 cm wzrostu. Chciałbym poznać kobietę, w wieku do 68 lat, ceniącą, tak jak ja, ciepło domowego ogniska, poważnie myślącą o dalszym życiu we dwoje, która brzydzi się kłamstwem. Proszę o poważne oferty z numerem telefonu, który przyspieszy kontakt. **Godło: „Czekam na ciebie" (20238)**

Czuję się samotna, dlatego chciałabym poznać miłego i zaradnego pana, o czułym sercu, z którym mogłabym się zaprzyjaźnić, a w przyszłości stworzyć udany związek. Jestem kobietą zadbaną i zaradną, średniego wzrostu, mam 60 lat. Proszę o poważne i przemyślane oferty z numerem telefonu, który przyspieszy kontakt. **Godło: „Napisz do mnie" (20239)**

eprasa.pl a8c846dc8c

Są największą organizacją pomocową w naszym regionie

Pod Parasolem Roztocza

Pełni entuzjazmu, empatii, życzliwości, ale też wiedzy, jak skutecznie pomagać. Każda akcja charytatywna, społeczna czy prozdrowotna, której się podejmują, jest dużym sukcesem. Fundacja Parasol Roztocza – organizacja, która działa przy firmach RST Roztocze i WSK **Romana Raka** – świętuje jubileusz 10-lecia.

Wszystko zaczęło się od koleżeńskiej zbiórki dla chorej córki pracownika RST Roztocze: Patrycji. Zbiórka okazała się wielkim sukcesem. Wtedy też powstała inicjatywa, by założyć fundację. Misja jej utworzenia została powierzona Wioletcie Kozyrze, od 10 lat – prezesce organizacji.

– Myślą przewodnią i motywacją od samego początku było pomaganie osobom potrzebującym z lokalnego środowiska, co zaowocowało wieloma sukcesami. Najważniejsze dla nas było, jest i będą dobro, rozwój, szczęście oraz uśmiech drugiego człowieka – podkreśla **Milena Pretko**, która odpowiada w fundacji za marketing.

Jak odmienić czyjeś życie

Od tamtego czasu fundacja pomogła dziesiątkom osób w walce o zdrowie i życie, przeprowadziła niezliczoną ilość akcji społecznych i prozdrowotnych. Zorganizowała ok. 600 zbiórek na pomoc osobom w potrzebie.

Obecnie pod opieką Parasola Roztocza jest 45 osób, które zmagają się z problemami – głownie zdrowotnymi. To przede wszystkim dzieci, ale nie tylko. Do Fundacji – po pomoc – zgłaszają się także organizatorzy lokalnych zbiórek – by skorzystać z wiedzy członków Fundacji i jej zasięgów społecznych.

Każda z osób której Fundacja pomaga, to piękna historia zaangażowania i odpowiedzialności społecznej wielu osób – a także opowieść o tym, jak takie gesty odmieniają życie.

– Przykładowo pokryliśmy koszt operacji maleńkiej Laury w rzymskim szpitalu Dzieciątka Jezus, koszty skomplikowanej operacji serca małego Stasia w **Genewie**. Obie operacje zakończyły się sukcesem. Takich zdarzeń mam mnóstwo na koncie – cieszy się Milena Pretko.

Rzesza osób o wielkich sercach

W Fundacji na stałe działa ok. 50 osób. Szefową jest Wioletta Kozyra. Ale rzesza osób, które się włączają w działania Fundacji jest praktycznie nie do policzenia: samych pracowników firm Romana Raka jest ok. tysiąca – i większość z nich angażuje się w różne działania. Do organizowanych akcji chętnie włączają się także różne organizacje pozarządowe z regionu – dzięki temu udaje się działać na naprawdę wielka skalę – i wielotorowo.

Oprócz pomocy osobom chorym, wymagającym kosztownych zabiegów, rehabilitacji czy ubogim – Fundacja organizuje m.in. szereg działań prozdrowotnych, społecznych, proekologicznych itp. To m.in. profilaktyka cytologiczna „Babeczki badajcie się", bezpłatne badania dla dorosłych i dzieci (w tej kwestii Parasol Roztocza współpracuj m in z Fundacją Rolanda McDonalda), cykliczna akcja „Adoptuj drzewko", przedświąteczna akcja pomocowa, czy niedawna akcja „Mikołajki dla seniorów".

Wolontariusze pomagają nie tylko w naszym regionie – uczestniczyli też m.in. w akcji pomocy powodzianom w **Kłodzku**. W ramach grantów Wielkie Małe Zmiany – upiększyli odnowili mnóstwo miejsc w swoim regionie, pomagali szpitalowi. Fundacja funduje także stypendia dla uczniów z regionu. Dotąd ufundowała ich kilkaset. Zaangażowała się również w pomoc humanitarną Ukrainie. Ogromną pomoc od Fundacji w czasie pandemii otrzymały szpitale w regionie.

Niebawem odbędzie się kolejna akcja „pączkowa" – w Tłusty Czwartek, jak co roku – wśród prawników RST Roztocze i WSK rozprowadzane będą paczki, a dochód zostanie przeznaczony na wsparcie dla osieroconych dzieci pracowników. W planach jest także akcja badań USG dla dzieci.

Fundacja Parasol Roztocza świętuje jubileusz 10-lecia.

Miliony

Skąd pieniądze na to wszystko? Milena Pretko wyjaśnia, że największa część przychodów Fundacji pochodzi z darowizn osób fizycznych, firm i osób prawnych, a także od fundatora **Romana Raka**, ze zbiórek publicznych i niepublicznych, dotacji, a także odliczeń podatku (1,5 proc.).

– Fundacja Parasol Roztocza do tej pory zebrała około 6,6 mln zł. Dziękując ofiarodawcom trzeba przyznać, że jest to duża kwota – mówi.

W 2022 r. Romana Raka doceniono za prospołeczną odpowiedzialność biznesu Nagrodą Gospodarczą Prezydenta RP w kategorii Odpowiedzialny Biznes. Działalność jego firm i fundacji wyróżniono także Srebrnym Gryfem i Medalem za Zasługi dla **Tomaszowa Lubelskiego**. A podczas niedawnej, dorocznej imprezy charytatywnej – i on, i Wioletta Kozyra otrzymali Dyplomy Uznania od Wojewody Lubelskiego za działalność charytatywną. Specjalne wyróżnienia dostali również wolontariusze.

mm, fot. Parasol Roztocza

Setne urodziny obchodziła Leokadia Duduś z gm. Werbkowice

Dużo zdrowia dla pani Leokadii

Setne urodziny to wiek, który budzi szacunek i zasługuje na szczególne gratulacje. Te otrzymała ostatnio mieszkanka **Łysej Góry** w gm. Werbkowice.

7 lutego, w dniu urodzin, jubilatce towarzyszyli najbliżsi, a z życzeniami przybyli także: wójt gminy – **Monika Podolak**, kierownik USC Werbkowice – **Natalia Kryszczuk-Duda**, przedstawiciel Zakładu Ubezpieczeń Społecznych – **Marzena Korkosz**, sołtys wsi Łysa Góra – **Elżbieta Ślusarz** oraz **Jadwiga Ogórek** z KGW Łysa Góra „Magiczne Babki". Pani Leokadia otrzymała gratulacje, kwiaty i prezenty.

Leokadia Duduś urodziła się 7 lutego 1925 r. w Łysej Górze.

Leokadia Duduś (z domu **Krawczuk**) urodziła się 7 lutego 1925 r. w Łysej Górze. W wieku 19 lat trafiła do obozu koncentracyjnego w **Ravensbrück**. Tam przebywała aż 4 lata. Mając 27 lat wyszła za mąż za **Jana Dudusia**. Para doczekała się córki, a także czworga wnuków i czworga prawnuków. Jubilatka i jej mąż zajmowali się wspólnie prowadzeniem gospodarstwa rolnego. **jn**

103. urodziny pani Marianny

100 lat to za mało!

1 lutego 2025 r. miało miejsce niezwykłe wydarzenie – 103. urodziny pani **Marianny Kida**, najstarszej mieszkanki gminy Tarnogród.

Z tej okazji burmistrz **Tarnogrodu Paweł Dec** złożył jubilatce serdeczne życzenia zdrowia, pogody ducha oraz wielu kolejnych lat spokojnego życia.

Świętowanie tego jubileuszu odbyło się w gronie przyjaciół. Wśród zaproszonych gości znaleźli się m.in. ksiądz dziekan **Jerzy Tworek**, radna Rady Miejskiej i sołtys **Różańca Drugiego Anna Buńko** oraz kierownik Zakładu Opiekuńczo-Leczniczego w Tarnogrodzie dr **Grażyna Fido-Księżycka**, wraz z personelem.

Marianna Kida to najstarsza mieszkanka gminy Tarnogród. **Fot. UM Tarnogród**

Urodziny były także okazją do podziękowań od władz miasta, dla całego zespołu Zakładu za troskliwą opiekę i wsparcie, jakie na co dzień otrzymuje pani Marianna.

kawi

90x200	540 zł
120x200	700 zł
140x200	820 zł
160x200	930 zł
180x200	1040 zł
200x200	1140 zł
220x200	1260 zł

Meble Bondyrz
Bondyrz 183 B, 22-442 Adamów, TEL. DO SALONU: +84 6186715 · KOM.: 664 479 448
Godziny otwarcia: PN-PT: 9-17 · SOB.: 8-14
www.meblebondyrz.pl

eprasa.pl a8c846dc8c

Gala odbyła się 15 lutego w Księżpolu. **Fot. ksiezpol.pl**

Uroczysta gala i odznaczenia dla zasłużonych

Księżpolskie Jaskółki

39 osób oraz 3 firmy zostały wyróżnione podczas IV edycji gali „Księżpolskich Jaskółek", która odbyła się 15 lutego w **Księżpolu**.

Wydarzenie stanowiło podsumowanie nominacji dokonanych przez lokalne zespoły artystyczne, koła gospodyń wiejskich, kluby i jednostki OSP działające w gminie Księżpol. Gwiazdą wieczoru była **Aleksandra Nizio**, wokalistka pochodząca z **Aleksandrowa**, zwyciężczyni V edycji „The Voice of Poland".

Nagrody w kategorii „działacz społeczny" dostali: **Klaudia Bździuch**, **Janina Janda**, **Grażyna Kiszka**, **Ewelina Kołodziej**, **Henryk Momot**, **Daniel Myszak**, **Iwona Skubisz**, **Jadwiga Solak**, **Ewa Stafisz**, **Dorota Bednarz-Żuk**, **Helena Falandysz**, **Teresa Fus**, **Władysława Kozłowska**, **Helena Szcząchor**.

W kategorii „działacz kultury" wyróżnieni zostali: **Anna Kaziród**, **Elżbieta Kida**, ks. **Kamil Kossak**, **Adam Kościelski**, **Teresa Kusiak**, **Marta Krauz**, **Jadwiga Niemiec**, **Renata Szczur**, **Stanisław Wróbel**.

Wśród nagrodzonych „zasłużonych dla pożarnictwa" znaleźli się: **Grzegorz Chyl**, **Stanisław Kłos**, **Waldemar Kołodziej**, **Patryk Koszarny**, **Jan Ksiądz**, **Henryk Łęcki**, **Marian Pisklak**, **Zbigniew Popowicz**, **Ryszard Szabat**, **Edward Zań**.

Nagrodę w kategorii „ działacz sportowy" otrzymali: **Mirosław Ciosmak**, **Przemysław Mróz**, **Wojciech Pułapa**, a nagrodę specjalną wójta gminy Księżpol **Jarosława Piskorskiego**: **Halina Barska**, **Tadeusz Polanowski**, **Jan Tworek**.

„Jaskółki przedsiębiorczości" ufundowane przez prezesa Zarządu Lubelskiego Banku Spółdzielczego przyznano firmom: Gospodarstwo Rolne **Łukasz Bober**, Usługi Budowlane **Anna Gałczyńska**, Firma Usługowo-Handlowo-Produkcyjna **Krzysztof Gumienik**. Firma Usługi Rolnicze **Tomasz Spustek** została wyróżniona przez właścicieli firm KRAMP ŁEBKO oraz „Jan-Mar". **kawi**

WYRÓŻNIENIA DLA NAJLEPSZYCH CZYTELNIKÓW

przyznano w Miejskiej Bibliotece Publicznej im. T. Zamoyskiego w Tomaszowie Lub. Nagrody i dyplomy z rąk dyrektora placówki Jacka Pawłuckiego otrzymali: Czesława Romanek, która w ub. roku przeczytała 288 książek, Agnieszka Ciećko, która ich przeczytała 234 i Maria Tobiasz (214). Jeśli chodzi o czasopisma – najwięcej przeczytanych – bo aż 942 – ma na koncie Ryszard Lewicki.

mm

Fot. MBP w Tomaszowie Lub.

KULTURA KUSI

Doktor Dolittle i pączki

Musical „Doktor Dolittle i zwierzęta" w wykonaniu artystów Teatru Muzycznego Forte będzie można obejrzeć w Hrubieszowskim Domu Kultury 13 marca o godz. 8.40. Bilety kosztują 38 zł. Widowisko jest dla dzieci od 3. r.ż.

Muzeum Regionalne im. Janusza Petera w **Tomaszowie Lub.** zaprasza na wystawę „Z papierem przez dwa tysiąclecia" ze zb. Muzeum Papiernictwa w **Dusznikach-Zdroju**, Stowarzyszenia Papierników Polskich oraz MM **Kwidzyn**.

„Koncert z pączkiem" w wykonaniu **Alicji Majewskiej** i **Włodzimierza Korcza** odbędzie się 27 lutego o godz. 19 w Zamojskim Domu Kultury. Organizatorem jest Orkiestra Symfoniczna w **Zamościu**. Bilety kosztują 160 zł.

Krakowski Teatr Stańczyk zaprasza na spektakl „Pinokio, o drzewie co nie chciało być deską". Występują: **Angelika Lech, Kacper Augustynek, Adrian Gawlik, Jerzy Dowigało**. Widowisko odbędzie się 1 marca o godz. 16 w Zamojskim Domu Kultury. Spektakl jest dla dzieci w wieku od 3 do 10 lat. Bilety są po 30 zł.

„Matki i córki" – ta książka **Albeny Grabowskiej** będzie głównym tematem spotkania, które odbędzie się 16 lutego o godz. 16 w Książnicy Zamojskiej w **Zamościu**.

Wystawę „Ikona-sztuka-dziedzictwo" można oglądać w Muzeum Zamojskim. Zaprezentowano na niej ponad 50 ikon, pochodzących z nieczynnych cerkwi wschodniej Lubelszczyzny. Wystawa powstała dzięki współpracy Muzeum Zamojskiego z Muzeum Ziemi Chełmskiej im. W. Ambroziewicza w **Chełmie** oraz Muzeum Regionalnym im. dr. J. Petera w **Tomaszowie Lub.**

„Starodruki z dawnej biblioteki pojezuickiego kościoła pw. św. Franciszka Ksawerego w **Krasnymstawie**" – na tę wystawę zaprasza Muzeum Ziemi Biłgorajskiej w **Biłgoraju.**

W BWA Galerii Zamojskiej prezentowana jest wystawa „Kobiety i ich opowieści" – wielkoformatowe wycinanki **Darii Alyoshkiny**.

„Działo się" – tę wystawę można oglądać w ZDK w **Zamościu**. Pokazano na niej prace członków Zamojskiej Grupy Fotograficznej Grupy Twórczej, które powstały w ub. roku.

Muzeum Fortyfikacji i Broni Arsenał w **Zamościu** zaprasza na wystawę „Cel pal! – Historia uzbrojenia w komiksie". Uzupełnieniem są eksponaty ze zbiorów Arsenału – zabytkowa broń i elementy wyposażenia wojskowego.

Musical „Doktor Dolittle i zwierzęta" będzie można obejrzeć w Hrubieszowskim Domu Kultury.

„Mój inny świat" – tak zatytułowaną wystawę fotografii **Waldemara Kasprowicza**, członka ZGF GT i Fotoklubu RP można oglądać w Hotelu Zamojskim w **Zamościu**.

W CKF „Stylowy" w **Zamościu** można oglądać zorganizowaną przez Zamojskie Towarzystwo Fotograficzne wystawę fotografki **Marusi Słobożan** „Portrety".

mm

Reklama

Meble Bondyrz

Bondyrz 183 B, 22-442 Adamów
TEL. DO SALONU: **+84 6186715** · KOM.: **664 479 448**
Godziny otwarcia: PN-PT: **9-17** · SOB.: **8-14**
UWAGA: ŻADEN SKLEP MEBLOWY W ZAMOŚCIU NIE JEST DYSTRYBUTOREM NASZYCH MEBLI.

www.meblebondyrz.pl

Najniższe ceny producenta. Zapraszamy do salonu w Bondyrzu lub do odwiedzenia naszego stoiska w TWIERDZA ZAMOŚĆ.

eprasa.pl a8c846dc8c

Bal w Sosnowej

Uczniowie kolejnej biłgorajskiej szkoły mają już za sobą bal studniówkowy. Maturzyści z Zespołu Szkół Zawodowych i Ogólnokształcących bawili się 15 lutego w Rezydencji Sosnowa w **Janowie Lubelskim**. Zanim zatańczyli poloneza, kilka słów wsparcia i życzeń skierował do nich dyrektor placówki **Adam Balicki**. Autorem prezentowanych poniżej zdjęć ze studniówki jest „MD Studio" **Mariusz Dołomisiewicz**. **(ar)**

Klasa 5-TMA.

Klasa 5-TF.

Klasa 5-TGO.

Klasa 5-THT.

Klasa 5-TKR.

eprasa.pl a8c846dc8c

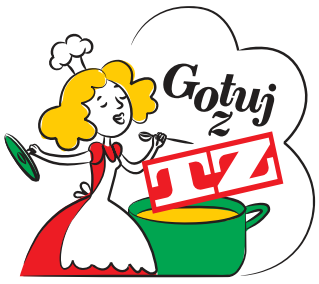

Polskie klasyki

Czym jest i czym wyróżnia się kuchnia polska, na tle kuchni: włoskiej, francuskiej, chińskiej, indyjskiej czy arabskiej w dobie wpływu kuchni globalnej, dostępnej powszechnie w Polsce? – pytali we wstępie książki kucharskiej „Kuchnia polska", przygotowanej w ramach projektu „Kanon kuchni polskiej. Polskie dziedzictwo kulinarne" jej autorzy – **Jarosław Dumanowski** i **Maciej Nowicki**. Odpowiedzią było 100 przepisów na klasyczne polskie dania, po 25 w kategoriach: przystawki, zupy, dania główne i desery. Poniżej prezentujemy kilka z nich. Warto skorzystać z tych przepisów, by przekonać się, jak bardzo tradycyjne polskie flaki czy buraczki różnią się od dań, które zazwyczaj podajemy.

Kotlety schabowe

Składniki: 600 g schabu z młodej świni (najlepiej rasy puławskiej, złotnickiej, białej lub pstrej), 4 jajka, 2 suche bułki pszenne, liście świeżego majeranku, pieprz, smalec gęsi lub wieprzowy do smażenia.

Wykonanie: schab tniemy na kawałki o grubości 1 cm, doprawiamy pieprzem, moczymy w jajku z posiekanymi liśćmi majeranku, obtaczamy w startej na drobnych oczkach bułce. Smażymy na średnio rozgrzanym smalcu po 3 minuty z każdej strony. Serwujemy z młodą kapustą i pieczonymi ziemniakami.

Flaki

Składniki: 2 kg kości cielęcych, pół kurczaka, 1 kg flaków cielęcych lub wołowych, 1 włoszczyzna, 100 ml passaty pomidorowej, 100 g cukru, 40 g masła, 20 g świeżego imbiru, 2 cebule cukrowe, 1 łyżka mąki, 1 łyżeczka słodkiej papryki, 1 łyżeczka cząbru, 1 łyżeczka majeranku, 1/2 łyżeczki papryki ostrej, 4 liście laurowe, 2 ziarenka ziela angielskiego, sól, pieprz, olej do smażenia.

Wykonanie: pokrojone i przepłukane pod zimną wodą flaki gotujemy w osolonej wodzie z cukrem przez około 3 godziny. W tym samym czasie opalamy kości cielęce w piekarniku rozgrzanym do temperatury 180°C przez 40 minut. Opalone kości przekładamy do garnka i zalewamy taką ilością wody, aby przykryła składniki. Dodajemy włoszczyznę, sól, pieprz, liść laurowy i ziele angielskie. Gotujemy ok. 2,5 godziny. Cebulę kroimy w drobną kostkę i podsmażamy na oleju do zeszklenia, po czym dodajemy passatę pomidorową, redukujemy. Warzywa oraz mięso wyjmujemy z garnka. Dodajemy paprykę, obrany i starty na drobnych oczkach imbir, flaki i zredukowaną passatę. Całość gotujemy 40 minut. Na koniec dodajemy zioła i zagęszczamy zasmażką rozprowadzoną niewielką ilością zupy.

Buraczki

Składniki: 600 g buraka, 2 cebule cukrowe, 300 ml kwaśnej śmietany 18%, 200 g wędzonego węgorza, 60 g masła, 1 łyżka soku z cytryny, parę gałązek rozmarynu, parę gałązek koperku, sól, pieprz, olej.

Wykonanie: obrane i umyte buraki osuszamy, oprószamy solą i pieprzem, dodajemy rozmaryn, smarujemy masłem i skrapiamy sokiem z cytryny. Pojedynczo zawijamy w folię aluminiową i wkładamy do piekarnika nagrzanego do temperatury 160°C na 1,5-2 godziny. Kiedy buraki są już miękkie, wyjmujemy je z piekarnika, odwijamy z folii aluminiowej, studzimy i kroimy w kostkę. Cebulę szklimy na oleju, po czym studzimy. Buraczki łączymy z cebulą, śmietaną i koperkiem. Podajemy z wędzonym węgorzem.

Klops na kwaśno

Składniki: 1 l esencjonalnego wywaru drobiowego, 300 g karkówki wieprzowej, 200 g cielęciny, 2 jaja, 1 cebula, 2 ząbki czosnku, pół bułki pszennej, 200 ml mleka, 50 ml wody z ogórków kiszonych, sok z połowy cytryny, 80 g mąki, 60 g smalcu gęsiego, 50 g masła, 30 g kaparów, 5 filetów anchois, 2 łyżki musztardy francuskiej, sól, pieprz, olej.

Wykonanie: mięso kroimy w kostkę, dodajemy namoczoną w mleku bułkę oraz zeszklone na oleju cebulę i czosnek. Całość przepuszczamy przez maszynkę do mielenia. Do masy dodajemy jaja, wodę z ogórków kiszonych i posiekane anchois. Formujemy klopsy, obtaczamy je w mące i smażymy na smalcu gęsim. Następnie klopsy przekładamy do chłodnego wywaru drobiowego. Doprowadzamy do wrzenia i gotujemy na wolnym ogniu przez ok. 15-20 minut. Na koniec dodajemy drobno posiekane kapary i musztardę francuską. Sos możemy zagęścić zasmażką. Podajemy z ziemniakami i kwaśną śmietaną (opcjonalnie).

Rurki z bitą śmietaną

Składniki: 400 ml mleka, 200 ml śmietany 30%, 150 g mąki, 100 g cukru pudru, 40 g cukru muscovado, 40 g miodu, 5 listków posiekanej bazylii, piernik gastronomiczny, sól.

Wykonanie: łączymy mleko, cukier puder, cukier muscovado, utarty w moździerzu piernik oraz mąkę. Doprawiamy szczyptą soli. Ciasto dokładnie mieszamy. Podobnie do ciasta naleśnikowego wylewamy na rozgrzaną płaską patelnię, smażymy, po czym przewracamy szybkim ruchem na drugą stronę. Upieczony placek nawijamy sprawnie na okrągły trzonek, uzyskując kształt zwiniętej rurki. Pamiętajmy, że placek bardzo szybko traci elastyczności, stając się kruchy i łamliwy. Śmietanę ubijamy na gładką masę. Łączymy z miodem i drobno posiekaną bazylią. Ubitą śmietanę przekładamy do rękawa cukierniczego i wypełniamy nią rurki.

Suszone śliwki nadziewane migdałami

Składniki: 500 g dojrzałych śliwek węgierek lub opali, 100 ml śmietany 30%, 80 g płatków migdałów lub mąki migdałowej, 50 g cukru pudru, 50 g masła, 5 g świeżego imbiru, parę kropli wody różanej.

Wykonanie: śliwki kroimy w połówki i pozbawiamy pestek. W moździerzu dokładnie rozcieramy migdały, dodajemy cukier puder (w zależności od stopnia słodkości śliwek ilość cukru można modyfikować), śmietanę, szczyptę soli, drobno starty imbir oraz wodę różaną. Masę dokładnie mieszamy, dodajemy szczyptę soli i nakładamy na połówki śliwek. Pieczemy w piekarniku nagrzanym do temperatury 100°C przez ok. 30-40 minut.

(ar), fot. pixabay.com

Nadaj ogłoszenie drobne przez Internet: www.tygodnikzamojski.pl
oraz w naszych biurach

ZAMOŚĆ ul. Pereca 1, tel. 84 638 55 09, 638 54 79, e-mail: tzm@za.onet.pl, **BIŁGORAJ** ul. Bankowa 4a, tel. 84 688 02 39 (sklep „Forset"), **HRUBIESZÓW** ul. Rynek 24, tel. 84 696 23 30, **TOMASZÓW LUB** ul. Rynek 10, tel. 84 664 10 72

eprasa.pl a8c846dc8c

7 (268) Tygodnik obyczajowo-towarzyski

OSTROWSKA NIE WYMAGA

Fot. Wojciech Pędzich, CC BY 4.0, https://commons.wikimedia.org

Na porządną emeryturę, jak przyznała w jednym z ostatnich wywiadów, nie ma co liczyć **Małgorzata Ostrowska** (66 l.). Temat jest gorący: niskie emerytury artystów, którzy rozwijali kariery m.in. w czasach PRL, to sprawa głośna i szeroko komentowana ostatnimi czasy. Mówi się, że być może powinno się zmienić przepisy, by artyści w wieku emerytalnym mogli godnie żyć. Wokalistka kultowej grupy „Lombard", która ma na koncie takie przeboje, jak m.in. „Szklana pogoda" (23 marca wystąpi w Hrubieszowskim Domu Kultury) przyznała: „coś być może powinno się zmienić", ale dodała, też: „przez wiele lat nie płaciłam składek (…) z pełną świadomością, nie mogę więc wymagać wysokiej emerytury i nie wymagam". „Bardzo często jest tak, że artyści wbrew temu, co sądzi opinia szeroka, nie zarabiają na tyle, żeby płacić wysokie składki ZUS-owskie. Zwłaszcza na początku zarabiają tyle, że czasem starcza na utrzymanie, a czasem nie. Po prostu kiedyś nie stać mnie było na płacenie tych składek" – wyjaśniła.

ZA LUKSUS TRZEBA PŁACIĆ

Fot. Fryta73 from Strzegom, CC BY-SA 2.0, https://commons.wikimedia.org

Tak można wywnioskować z doniesień od **Agaty** i **Piotra Rubików**. Słynny dyrygent (56 l.), którego hit „Niech mówią, że to nie jest miłość" Polacy wyklaskują do tej pory, od 2 lat mieszka z rodziną w Stanach Zjednoczonych, w **Miami**. Mają tam mieszkanie. Dzienne koszty jego utrzymania – jak niedawno w mediach społecznościowych zdradziła jego żona – to 174 dolary. „Płaci się czynsz, my płacimy to raz na trzy miesiące, płaci się też co roku podatek, który jest znacznie większy niż w Polsce" – zdradziła. Ukochana kompozytora jest bardzo aktywna na portalach społecznościowych, na których regularnie dzieli się z fanami szczegółami życia na Florydzie. Z jej relacji wiadomo, że to nie jest zwykłe mieszkanie, a luksusowy apartament.

BERET SZPAKA

Znany wokalista **Michał Szpak** (34 l) otworzył sklep. Plotkarskie media natychmiast ruszyły na zwiady by sprawdzić, co w nim można ostać – i za ile. Jak się okazuje, tanio nie jest, ale bardzo drogo – też nie. Co prawda kolorowe skarpetki u jurora The Voice of Poland kosztują 55 zł, a za notes (oczywiście sygnowany logo wokalisty) trzeba dać 150 zł, ale np. zakup bluzy to wydatek ok. 260 zł, koszulki – 90-130 zł, beretu – 110 zł.

Fot. Wojciech Pędzich, CC BY 4.0, https://commons.wikimedia.org

DYMNA MA NA PRĄD

Fot. Paweł Matyka, CC0, https://commons.wikimedia.org

Anna Dymna (73 l.) w jednym z ostatnich wywiadów zdradziła, że jej emerytura jest wyższa od pensji w teatrze. Słynna wnuczka Pawlaków z „Nie ma mocnych" (1974) i „Kochaj albo rzuć" (1975), która obecnie prowadzi fundację „Mimo Wszystko", pomagającą niepełnosprawnym – na emeryturę przeszła w 2022 r. „Na tę emeryturę sobie poszłam i dobrze na tym wyszłam, bo mam emeryturę dużo wyższą, niż miałam pensję, bo dziesięć lat dłużej pracowałam. Mam na prąd w każdym razie" – oznajmiła.

AZYL ZAKOCHANYCH

Fot. Serecki, CC BY-SA 4.0, https://commons.wikimedia.org

Katarzyna Cichopek (42 l.) i **Maciej Kurzajewski** (52 l.), którzy rozstali się w 2022 r. z małżonkami, by ze sobą być i od tamtego czasu żyli na dwa domy każde – pod koniec ub. roku kupili wymarzony, wspólny. Aktualnie go urządzają i chętnie dzielą się szczegółami w mediach społecznościowych. Willa jest otoczona ogrodem, na posesji jest garaż z pomieszczeniami gospodarczymi. W środku zakochani urządzają wszystko po swojemu – w jasnych kolorach. W łazience, zamiast płytek – zdecydowali się położyć modny mikrocement. Armatura jest w kolorze złota. W kuchni zamontowali białe szafki ze złotymi uchwytami, a blaty są z marmuru ze złotym wzorem. Ściany salonu ozdobili sztukateriami. Nie wiadomo jednak, ile to wszystko kosztuje.

ZENEK ŚPIEWA Z WNUCZKĄ

W sieci furorę robi nagranie, na którym **Zenek Martyniuk** (55 l.) śpiewa ze swoją 6-letnią wnuczką ludową piosenkę „Lipka". Mała Laura jest owocem małżeństwa, które Daniel, syn Zenka zawarł w 2018 r. Świadkami małżeńskiej przysięgi było 250 gości, a koszty imprezy plotkarskie media szacowały na milion zł. Niestety, związek nie przetrwał próby czasu. Ale Zenek i jego żona utrzymują bliskie relacje z wnuczką. Dumny dziadek zdradził, że wnuczka jest bardzo muzykalna i śpiewa piosenki w trzech językach.

Fot. Fryta73 from Strzegom, CC BY-SA 2.0, https://commons.wikimedia.org

Oprac. mm

POGŁÓWKUJ

KRZYŻÓWKA 7

KRZYŻÓWKA MAGICZNA

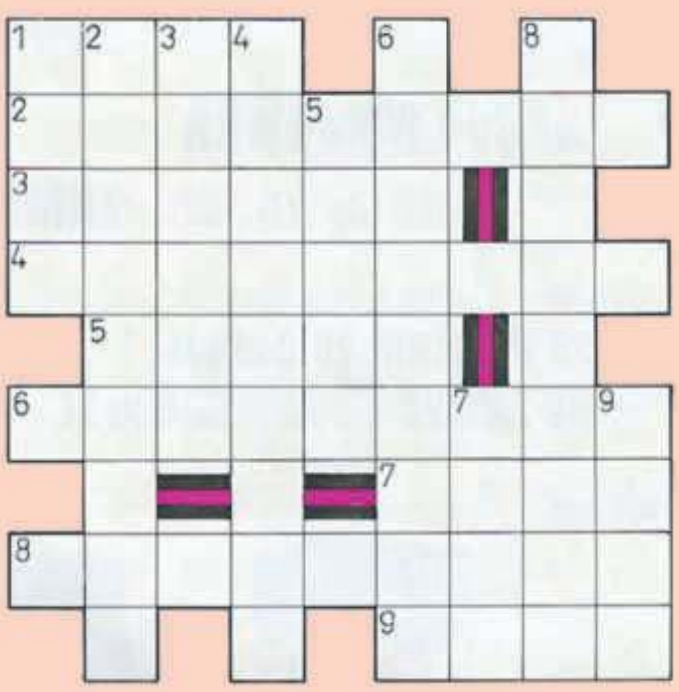

1. Wielki ..., od Popielca do Wielkanocy,
2. hikora, wysokie drzewo północnoamerykańskie,
3. szeroka i długa wstęga,
4. rządzenie gwałtem, przemocą i okrucieństwem,
5. gromada psów,
6. niszczycielska chmara owadów, w 1859 roku zaatakowała okolice Zwierzyńca,
7. Cherylin Sarkisian, amerykańska „bogini popu",
8. kości goleniowe,
9. grecki bóg wojny krwawej i okrutnej.

KRZYŻÓWKA

Litery z ponumerowanych kratek utworzą nazwę miasta (od 2021 roku) w powiecie żyrardowskim.

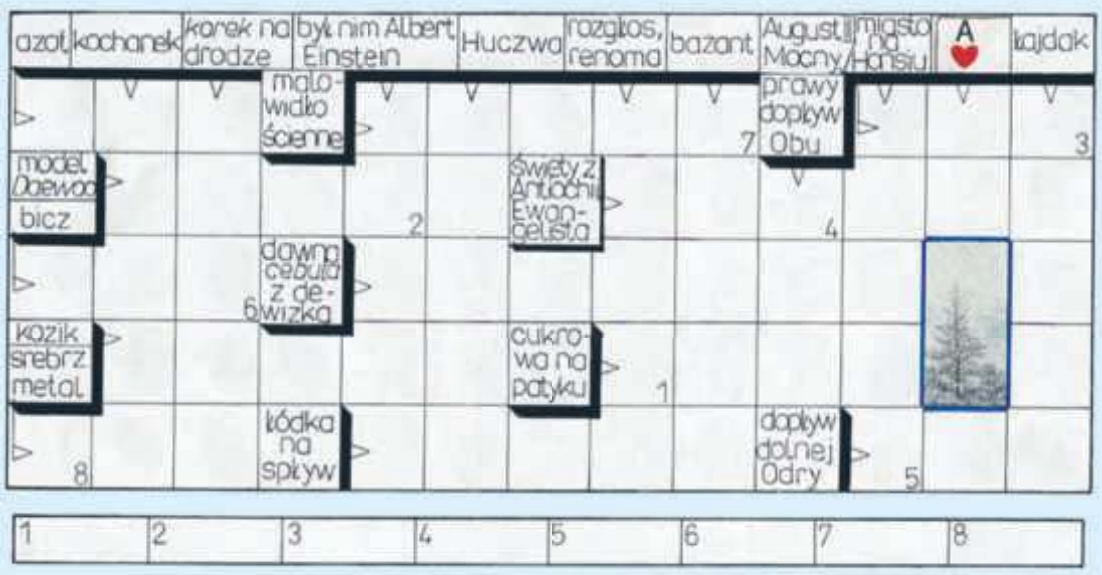

KRZYŻÓWKA – SZYFR

Rozwiązaniem jest nazwa miasta w woj. mazowieckim.

POZIOMO:
13. cement lub wapno, murarski materiał zlepiający,
3. przysłowiowe zamknięcie na rozgadanej buzi.

PIONOWO:
13. malinowy lub pomidorowy do picia,
1. podeszwica, ryba z rzędu płastug

eprasa.pl a8c846dc8c

Józefów. Dramaty II wojny światowej o których nie można zapomnieć

Pacyfikacja Pardysówki i śmierć Bartoszewskich

Zamojszczyzna była terenem wielu brutalnych akcji niemieckich wymierzonych w ludność cywilną w czasie II wojny światowej. Józefów i okolice doświadczyły dotkliwie polityki pacyfikacyjnej okupanta. W lutym przypadają dwie ważne rocznice wydarzeń, które są trwale zapamiętane przez mieszkańców Józefowa oraz okolic.

Pacyfikacja Pardysówki

Pardysówka to dawniej samodzielna wieś, a od 1988 r. najdalej na południowy-wschód wysunięta część Józefowa. Ludność cywilna tego terenu w latach 1943 i 1944 doświadczyła aż czterech pacyfikacji dokonanych przez okupantów niemieckich.

Pierwsza z nich miała miejsce 14 lutego 1943 r. SS-mani i żandarmi niemieccy aresztowali kilkunastu mieszkańców, a kilku rozstrzelali. Nieco ponad miesiąc później, 29 marca SS po raz drugi dokonało napaści na wioskę. Zatrzymano mieszkańców, którzy byli podejrzewani o działalność na rzecz ruchu oporu. Podaje się, że 33 zostało zamordowanych, a blisko 40 wywieziono do obozu przesiedleńczego w **Zamościu**. Wieś została ograbiona i podpalona. Do ludzi uciekających przed ogniem – strzelano.

2 czerwca 1943 r. mieszkańcy Pardysówki padli ofiarą kolejnej agresji. 5 gospodarstw zostało zniszczonych przez bomby zapalające, w trakcie nalotu Luftwaffe. 6 osób zostało zamordowanych przez niemieckie wojsko. 22 czerwca 1944 r. do wsi wkroczyły Wermacht i SS. Części mieszkańcom udało się ukryć w lesie, niestety byli i tacy, którzy nie zdążyli zbiec i zostali aresztowani. Kilkanaście osób trafiło do przesiedleńczego obozu w **Zwierzyńcu,** a następnie do koncentracyjnego i jenieckiego obozu „Majdanek" w **Lublinie**.

Pomnik w Pardysówce. **Fot. Katarzyna Więcław**

Ruch oporu

W czasie II wojny światowej na terenach regionu zaczęły powstawać grupy samoobrony i pomocy wzajemnej. Młodzi kierowani przez żołnierzy powracających po kampanii wrześniowej do swoich miejscowości, głównie oficerów i podoficerów, przystąpili do tworzenia struktur ruchu oporu.

W Józefowie założycielami organizacji konspiracyjnej byli: **Ignacy Plata** – sekretarz gminy, porucznik **Hieronim Miąc** – naczelnik poczty i podchorąży **Jan Trochimiuk** – nauczyciel. Już w październiku 1939 r. założyli Polski Związek Powstańczy, wciągając kolejnych członków, w tym porucznika **Konrada Bartoszewskiego** – absolwenta Uniwersytetu Warszawskiego.

> *Ludność siłą zgromadzono w Domu Ludowym. Z relacji naocznych świadków wynika, że Niemcom szczególnie zależało na wyszukaniu spośród przerażonego tłumu rodzin mężczyzn, odbitych poprzedniego dnia z posterunku żandarmerii w Józefowie.*

Rozrastające się struktury polskiego państwa podziemnego nie uszły uwadze okupanta. Odpowiedzią były akcje pacyfikacyjne, w tym te dokonane w Pardysówce.

Dramat Bartoszewskich

Konrad „Wir" Bartoszewski, młody komendant placówki AK w Józefowie wraz ze swoim zastępcą Hieronimem „ Korsarzem" Miącem zostali zatrzymani i osadzeni w miejscowym areszcie 25 lutego 1943 r. Jeszcze tego samego dnia zostali odbici przez oddział pod dowództwem **Czesława Mużacza** „Selima" (był potem wielokrotnie za to odznaczany, w tym Krzyżem Srebrnym Virtuti Militari).

Wydarzenia owego dnia okazały się być brzemienne w skutkach. Już następnego ranka posiłki niemieckie z Zamościa, w odwecie otoczyły miasto, a ludność siłą zgromadzono w Domu Ludowym. Z relacji naocznych świadków wynika, że Niemcom szczególnie zależało na wyszukaniu spośród przerażonego tłumu rodzin mężczyzn, odbitych poprzedniego dnia z posterunku żandarmerii w Józefowie.

Janina i Wacław Bartoszewscy – rodzice i Wienisława – siostra Konrada Bartoszewskiego „Wira" zostali zabrani i na rynku publicznie rozstrzelani przez pluton egzekucyjny.

Jak pokazuje historia, mieszkańcy regionu nie pozwolili się zastraszyć. Oddział Konrada Bartoszewskiego „Wira" kontynuował walkę z okupantem. Wiele lat po zakończeniu wojny, łączniczka służąca w oddziale, która straciła dwóch braci w walce, wspominała: „Byliśmy młodzi. Walczyło się o kraj. Nikt nam rent i odznaczeń wtedy nie obiecywał. Chodziło o wolność."

Na 2 marca zaplanowane są uroczystości upamiętniające lutowe wydarzenia w Józefowie. O godz. 11 w kościele parafialnym odbędzie się msza św. w intencji poległych, a następnie uroczyste złożenie kwiatów pod pomnikiem przy kościele oraz pod pamiątkową tablicą na rynku miasta.

Tablica pamiątkowa na rynku w Józefowie. **Fot. Katarzyna Więcław**

Katarzyna Więcław

Na podstawie relacji świadków i publikacji historycznych

WWW | Czekamy na Państwa komentarz www.tygodnikzamojski.pl

Odeszli

Marian Turski (1926-2025)

W wieku 98 lat zmarł Marian Turski – historyk, dziennikarz, były więzień obozu koncentracyjnego **Auschwitz** i depozytariusz pamięci o Holokauście.

Pochodził z **Druskiennik**, urodził się w rodzinie polskich Żydów jako **Mosze Turbowicz**. W sierpniu 1944 r. trafił do obozu Auschwitz-Birkenau.

Doczekał jego wyzwolenia. Podczas Holokaustu stracił niemal całą rodzinę.

Po wojnie studiował prawo i historię na Uniwersytecie Wrocławskim. Następnie został dziennikarzem – przez wiele lat związany był z „Polityką".

Był przewodniczącym Rady Muzeum Historii Żydów Polskich POLIN, członkiem Międzynarodowej Rady Oświęcimskiej, osobą zaangażowaną w dialog polsko-żydowski i polsko-niemiecki, a także promocję praw człowieka. Odznaczono go m.in. Orderem Odrodzenia Polski, Orderem Legii Honorowej, Złotym Medalem Gloria Artis, Wielkim Krzyżem Zasługi Niemiec. Był honorowym obywatelem **Warszawy** i Łodzi.

Przez całe życie pielęgnował pamięć o ofiarach Holokaustu, nawoływał do zaniechania dyskryminacji mniejszości i do zwalczania kłamstw na temat historii. Był autorem słynnego „jedenastego przykazania": nie bądź obojętny.

Marian Turski był laureatem Nagrody Człowiek Słowa 8. edycji Festiwalu Stolica Języka Polskiego w **Szczebrzeszynie** w 2022 r. Prof. **Iwona Hofman** w laudacji powiedziała m.in.: „jeśli język jest muzyką słów, to w mowie Mariana Turskiego brzmi harmonia, wynikająca ze spójności jego postawy wobec ludzi spraw i wartości. Najważniejsze spośród tych wartości to: empatia i współczucie".

mm, fot. organizatorzy Festiwalu Stolica Języka Polskiego

Reklama

eprasa.pl a8c846dc8c

Konferencja w Monachium 1938 r. Czy to ostrzeżenie dla nas?

Ustępstwa za cenę wolności

Ustępstwa wobec silniejszego to jeden z elementów polityki. Niekiedy wywołują poważne obawy i poczucie słabości – szczególnie, gdy przeciwnik jest silny i nie waha się tej siły użyć. Klasycznym przykładem jest sprawa Czechosłowacji w l. 938-1939 .

Niemiecka polityka przed konferencją

Dojście Adolfa Hitlera do władzy w Niemczech w 1933 r. zapoczątkowało nową erę w relacjach Niemiec z innymi państwami europejskimi. Hitler rozpoczął wprowadzanie nowej polityki zagranicznej, bardziej agresywnej wobec mocarstw europejskich oraz sąsiadów, których terytoria docelowo chciał włączyć w granice III Rzeszy.

Lata 1933-1934 Niemcy poświęcili wewnętrznej konsolidacji i dozbrajaniu armii. Wypadki nabrały tempa 13 stycznia 1935 r., kiedy to Hitler zwyciężył w plebiscycie w Zagłębiu Saary. Jedenaście dni po powrocie Zagłębia do Niemiec (7 III 1935 r.) – Hitler odrzucił postanowienia wersalskie o demilitaryzacji, a 18 czerwca 1935 r. Brytyjczycy małodusznie zaakceptowali, zbrojenia niemieckie, podpisując angielsko-niemiecki traktat morski.

5 listopada 1937 r. Hitler oznajmił swoim wojskowym i politycznym doradcom, że „nadszedł czas aktywnej ekspansji", a Austria i Czechosłowacja będą pierwszymi jej ofiarami. Priorytetem polityki niemieckiej stało się osiągnięcie dominacji nad sąsiadami: Austrią, Czechosłowacją, a z czasem także Polską.

W Austrii rosnąca w siłę partia nazistowska, czynnie wspierana z Berlina, osłabiła wewnętrznie państwo i jawnie nawoływała do włączenia Austrii do III Rzeszy. Kraj ten na arenie międzynarodowej utracił najważniejszego sojusznika, Włochy, które po podpisaniu 25 X 1936 r. traktatu o przyjaźni z Niemcami – poświęciły Austrię dla podtrzymania paktu włosko-niemieckiego. Benito Mussolini od 1936 r. powoli wycofywał się z poparcia dla Austrii, stąd Niemcy bezceremonialnie zaczęły naciskać na Wiedeń. W początkach lutego 1938 r. Hitler wezwał kanclerza Austrii Kurta von Schuschingga do swojej willi w Berchtesgaden. Jak zapisał historyk **Paul Johnson**, „żaden kupiec wleczony do jaskini zbójców nie mógł być potraktowany brutalniej. Po tyradzie Hitlera zastraszony Schuschingg sygnował szereg ustępstw, włącznie z mianowaniem faszystowskiego ministra spraw wewnętrznych". 12 marca 1938 r. oddziały niemieckie wkroczyły do Austrii, tzw. Anschluss stał się faktem; Austria stała się częścią III Rzeszy.

Niemcy w Sudetach instrumentem polityki

Bierna postawa mocarstw europejskich wobec aneksji Austrii skierowała cały wysiłek niemieckiej propagandy i dyplomacji przeciwko Czechosłowacji. Świadomość, że włączenie w granice III Rzeszy tego państwa z silnie rozwiniętym nowoczesnym przemysłem ciężkim, motoryzacyjnym, chemicznym, metalurgicznym i zbrojeniowym, wzmocniłoby gospodarkę Niemiec. 22 kwietnia 1938 r. wspierany przez Niemców przywódca mniejszości niemieckiej w Kraju Sudeckim (Sudetenland) **Konrad Henlein**, ogłosił tzw. program karlsbadzki, domagając się w nim autonomii obszarów zamieszkałych przez Niemców oraz swobody manifestowania narodowego socjalizmu. Kolejnym postulatem Henleina była zmiana polityki zagranicznej Czechosłowacji, to jest wystąpienie z sojuszu tzw. Małej Ententy (zawarty został w 1929 r. przez Czechosłowację, Rumunię i Jugosławię), zerwania układów z Francją i z ZSRR. Niewypełnienie tych warunków miało się stać pretekstem do wkroczenia na teren Czechosłowacji wojsk niemieckich.

Ogłoszenie mobilizacji armii niemieckiej 28 września 1938 r. spowodowało natychmiastową reakcję mocarstw zachodnich, a przede wszystkim premiera Wielkiej Brytanii Neville'a Chamberlaina, który zaproponował Hitlerowi zwołanie konferencji i rozmowy na temat pokojowego zakończenia kryzysu.

Od lewej: Neville Chamberlain, Édouard Daladier, Adolf Hitler i Benito Mussolini – sygnatariusze układu monachijskiego, z prawej Galeazzo Ciano, 29 września 1938 r. Fot. Bundesarchiv, Bild 183-R69173, CC-BY-SA 3.0, commons.wikimedia.org

Konferencja w Monachium

Obrady konferencji rozpoczęły się 29 września 1938 r. z udziałem premierów Francji – **Eduarda Daladiera**, Wielkiej Brytanii – **Neville'a Chamberlaina**, Włoch – **Benito Mussoliniego** oraz Niemiec – Adolfa Hitlera. W ciągu dwóch dni obrad Hitler i Mussolini zdołali przeforsować – pomimo oporów premiera Francji Daladiera i całkowicie biernej postawie premiera Chamberlaina – stanowisko niemieckie. Podjęte ustalenia przekazano 30 września 1938 r. prezydentowi Czechosłowacji **Edwardowi Benesowi**. Delegacja rządu Czechosłowacji zaproszona do stołu obrad jako obserwatorzy ze strony francuskiej (ale bez prawa głosu) nie miała żadnego wpływu na ustalenia konferencji. Zresztą, francuski premier uczestniczył jedynie w pierwszym dniu konferencji 29 września. Kolejnego na obradach się nie pojawił.

> *„Po zaakceptowaniu przez praski rząd Emila Hachy traktatu monachijskiego wraz z aneksem, Czechosłowacja uzyskiwała gwarancje sygnatariuszy traktatu o dalszej nienaruszalności jej granic. W efekcie jednak znalazła się pod pełnym wpływem hitlerowskich Niemiec. Jak prześmiewczo podsumowywała to warszawska ulica: „Hitler Hachę wziął pod pachę, a ten Hacha z tej uciechy podarował Niemcom Czechy".*

Pod przymusem

Obawiając się inwazji niemieckiej, rząd Czechosłowacji zgodził się pod przymusem przekazać III Rzeszy terytorium o powierzchni 39 tys. km kw. w zdecydowanej większości zamieszkałe przez ludność niemiecką. Obszar Kraju Sudeckiego w tym czasie zamieszkiwany był przez 3 300 000 Niemców (85 proc.) i 800 tys. Czechów i Słowaków (15 proc.).

Zawarty układ przewidywał także wkroczenie wojsk niemieckich do Kraju Sudeckiego i zajęcie infrastruktury wraz ze wszystkimi zakładami przemysłowymi, kopalniami, liniami i taborem kolejowym oraz umocnieniami obronnymi. Do traktatu dołączono także aneks, w którym przewidziano w ciągu następnych trzech miesięcy zaspokojenie roszczeń terytorialnych Polski (dotyczących Zaolzia) i Węgier (obejmujących Ukrainę Zakarpacką oraz południową Słowację z **Komarnem** i **Koszycami**).

Hitlera Hachę wziął pod pachę

Po zaakceptowaniu przez praski rząd **Emila Hachy** traktatu monachijskiego wraz z aneksem, Czechosłowacja uzyskiwała gwarancje sygnatariuszy traktatu o dalszej nienaruszalności jej granic. W efekcie jednak znalazła się pod pełnym wpływem hitlerowskich Niemiec. Jak prześmiewczo podsumowała to warszawska ulica: „Hitler Hachę wziął pod pachę, a ten Hacha z tej uciechy podarował Niemcom Czechy".

Premierzy Wielkiej Brytanii i Francji, zgadzając się na podział Czechosłowacji, zamiast powściągnąć roszczenia terytorialne Niemiec, doprowadzili swą polityką „ugłaskiwania" i ustępstw do ostatecznej destrukcji postanowień traktatu wersalskiego z 1919 r. Otworzyło to Hitlerowi drogę do dalszego podporządkowywania sobie mniejszych państw kontynentu, ale także utorowało mu drogę do brutalnej militarnej agresji w 1939 r.

Nie ulega wątpliwości, że przykład konferencji w Monachium, kiedy pozostawiono niepodległe i suwerenne państwo samemu sobie wobec drapieżnego i żądnego podboju przeciwnika, jest poważną przestrogą również dzisiaj.

Oprac. Jacek Feduszka

Na podst. „Monachium 1938", oprac. Z. Landau, J. Tomaszewski, Warszawa 1986; M. Kornat, „Polityka równowagi 1934-1939. Polska między Wschodem a zachodem", Kraków 2007; P. M. Majewski, „Kiedy wybuchnie wojna?1938. Studium kryzysu", Warszawa 2019.

Zabytki trafią do Muzeum w Tomaszowie Lub.

Cenne odkrycie

Członkowie Stowarzyszenia Pamięci 1. Pułku Piechoty Korpusu Ochrony Pogranicza z Lubyczy Król.: **Jacek Kozak, Magdalena Leszczyńska, Paweł Szymański, Krzysztof Chmielewski, Michał Chmielewski** i **Jan Chmielewski** – podczas poszukiwania pamiątek na szlaku bojowym Pułku we wrześniu 1939 r. – natrafili w **Wierzbicy** k. Lubyczy Król. na prawie 100 zabytków archeologicznych z odległych czasów. Co istotne – znajdowały się one poza terenem znanych dotąd stanowisk archeologicznych.

O znalezisku poinformował Lubelski Wojewódzki Konserwator Zabytków, który podkreśla, że odkryte przez poszukiwaczy stanowiska mają wyjątkowo dużą wartość pod względem „naukowym, poznawczym i konserwatorskim".

W komunikacie podkreślono, że poszukiwacze mieli stosowne zezwolenia. Wszystkim odkrytym stanowiskom – żeby było łatwiej przeprowadzić dalsze badania – nadali lokalizację GPS.

„Odkrycie zostało zgłoszone przez poszukiwaczy do urzędu konserwatorskiego w **Zamościu**, a jego pracownicy dokonali oględzin terenowych tego miejsca, niestety warunki atmosferyczne nie pozwoliły na szczegółowe rozpoznanie miejsc, gdzie natrafiono na znaleziska archeologiczne" – czytamy w komunikacie. Zostaną więc powtórzone wczesną wiosną.

Znaleziska trafiły do zamojskiej delegatury WUOZ. Ich wstępnej analizy dokonali **Józef Niedźwiedź** i **Wiesław Koman**. Z ich oceny wynika, że zdecydowana większość pochodzi z okresu wczesnego średniowiecza i średniowiecza, a nieliczne są datowane na okres staropolski.

Wśród znalezionych przedmiotów są m.in. dwa ołowiane ciężarki – prawdopodobnie do sieci. Są też 2 inne ciężarki – podobne datowane – służące albo do obciążania sieci, albo do pracy tkaczom.

Poszukiwacze znaleźli m.in. 4 żelazne noże.

Wśród odkryć są także m.in. 3 żelazne groty strzał z trzpieniami do osadzania w drzewcu o długości od 5,5 cm do 7,5cm. Najszerszy ma 1,5 cm, najwęższy – 0,5 cm. Są też 4, zachowane niemal w całości żelazne noże. Najdłuższy ma 11 cm, najkrótszy – 8 cm.

Członkowie Stowarzyszenia natknęli się także m.in. zdeformowane fragmenty ołowianych plomb typu „drohiczyńskiego", o średnicach po ok. 1 cm, ozdoby z brązu: tarcza pierścienia o średnicy ok. 1,3 cm ze zdobieniem solarnym oraz duża obrączka o średnicy ok. 1,5 cm.

Wśród ozdób z brązu jest również m.in. fragment krzyżyka w typie prawosławnym lub greckokatolickim o rozpiętości ramiom do 2,5 cm. Z okresu staropolskiego prawdopodobnie pochodzi fragment pierścienia (bez oczka). Są też m.in. dwa dzwoneczki do uprzęży końskiej – tzw. „janczarki" i zausznica „gwoździowata" z brązu.

Duża ilość znalezisk o takim samym datowaniu wskazuje – zdaniem LWKZ – na funkcjonowanie na tamtym terenie dobrze rozwiniętego osadnictwa.

Zabytki trafią do Muzeum w Tomaszowie Lub.

oprac. mm

eprasa.pl a8c846dc8c

Przypisuje się jej zdolność do redukcji stresu i niepokoju

Ashwagandha – siła spokoju

Znana również jako witania ospała lub żeń-szeń indyjski. Jest zaliczana do grupy adaptogenów, czyli substancji wspomagających organizm w radzeniu sobie ze stresem i poprawiających jego ogólne funkcjonowanie. Zawiera ponad 80 bioaktywnych związków, których najwięcej znajduje się w korzeniu, a najmniej w łodygach, liściach i owocach.

Suplementacja może poprawiać koncentrację, wydolność fizyczną organizmu oraz wspomagać regenerację mięśni po treningu. Ashwagandha wykazuje też działanie antyoksydacyjne i przeciwzapalne. Dzięki glikozydom witanolidowym, wspiera układ immunologiczny, najprawdopodobniej przez wzrost wytwarzania komórek odpornościowych.

Nie zaleca się stosowania ashwagandhy dłużej niż 3 miesiące bez konsultacji ze specjalistą. **Fot. pixabay.com**

Badania sugerują, że ashwagandha może wspierać organizm na różnych poziomach. Przypisuje się jej zdolność do redukcji stresu i niepokoju– substancje zawarte w niej mogą wpływać na regulację poziomu kortyzolu, hormonu stresu, co pomaga w łagodzeniu napięcia i poprawie samopoczucia. Dodatkowo wspiera gospodarkę lipidową i węglowodanową – istnieją przesłanki, że może korzystnie wpływać na poziom cholesterolu i cukru we krwi, choć wymaga to dalszych badań klinicznych.

Ashwagandha jest dostępna głównie w postaci wyciągów, ekstraktów lub sproszkowanego korzenia. Standardowe dawki to: 300-500 mg dziennie w przypadku ekstraktu z korzenia i maksymalnie 3 g na dobę przy spożyciu sproszkowanego korzenia.

Nie zaleca się stosowania ashwagandhy dłużej niż 3 miesiące bez konsultacji ze specjalistą. Na produktach zawierających tę roślinę powinna znaleźć się informacja o zawartości witanolidów, których maksymalna dopuszczalna dawka wynosi 10 mg na dobę.

Choć ashwagandha jest uważana za względnie bezpieczną,

> *Ashwagandha jest dostępna głównie w postaci wyciągów, ekstraktów lub sproszkowanego korzenia. Standardowe dawki to: 300-500 mg dziennie w przypadku ekstraktu z korzenia i maksymalnie 3 g na dobę przy spożyciu sproszkowanego korzenia.*

w niektórych przypadkach może powodować łagodne działania niepożądane, tj. nudności, wymioty i zaburzenia żołądkowo-jelitowe. Suplementów z ashwagandhą powinny unikać osoby przyjmujące leki uspokajające i nasenne (w tym ziołowe), przeciwlękowe, przeciwpadaczkowe, immunosupresyjne, kobiety w ciąży, karmiące piersią, dzieci, osoby chorujące na nadczynność tarczycy, mężczyźni ze zdiagnozowanym hormonowrażliwym rakiem prostaty.

Należy także pamiętać, że naturalne pochodzenie preparatu nie oznacza, że jest on całkowicie bezpieczny. Istnieją doniesienia o przypadkach uszkodzenia wątroby po stosowaniu suplementów zawierających ashwagandhę, dlatego zaleca się ostrożność i nieprzekraczanie zalecanych dawek.

juliam

Naukowcy alarmują: bierne palenie może zmieniać geny

Nie pal!

Wdychanie przez dzieci dymu tytoniowego może prowadzić do zmian w ich DNA. Wskazują na to najnowsze badania, przeprowadzone przez naukowców z Barcelona Institute for Global Health. Powstałe modyfikacje mogą zwiększać ryzyko rozwoju wielu groźnych chorób, w tym astmy, nowotworów i zaburzeń neurologicznych, a konsekwencje zdrowotne utrzymywać się przez całe życie.

Składniki dymu tytoniowego wpływają na naturalne procesy chemiczne w organizmie, m.in. na metylację DNA. **Fot. pixabay.com**

Składniki dymu tytoniowego wpływają na naturalne procesy chemiczne w organizmie, m.in. na metylację DNA. Jest to mechanizm regulujący aktywność genów, który może zostać zaburzony przez toksyny obecne w dymie papierosowym.

Naukowcy wzięli pod lupę genomy ponad 2,5 tys. dzieci w wieku 7-10 lat, pochodzących z różnych krajów Europy, w tym Francji, Hiszpanii, Grecji, Litwy, Norwegii, Wielkiej Brytanii i Szwecji. W analizie uwzględniono także liczbę palaczy w miejscach zamieszkania badanych dzieci.

Wykryto zmiany w 11 miejscach genomu, z czego 6 powiązano z chorobami takimi jak astma czy nowotwory. Co istotne, podobne modyfikacje były wcześniej wykrywane u osób narażonych na dym tytoniowy jeszcze w okresie prenatalnym lub u nałogowych palaczy. Oznacza to, że bierne palenie w dzieciństwie może prowadzić do takich samych zmian w genach, jak ekspozycja na dym tytoniowy w życiu płodowym czy aktywne palenie w dorosłości.

Choć coraz więcej krajów wprowadza restrykcje dotyczące palenia w miejscach publicznych, domy nadal pozostają głównym miejscem, gdzie dzieci są narażone najbardziej. Jak wynika z raportu Światowej Organizacji Zdrowia z 2024 r. aż 40 proc. dzieci na świecie regularnie wdycha dym w swoich miejscach zamieszkania. Eksperci alarmują, że skutki tego mogą być znacznie szersze niż tylko choroby układu oddechowego czy sercowo-naczyniowego. Bierne palenie wpływa też niekorzystnie na rozwój neurologiczny dzieci i funkcjonowanie ich układu odpornościowego.

juliam

Teraz otrzymasz receptę, kupisz i wykorzystasz szczepionkę podczas jednej wizyty w aptece

Po receptę do farmaceuty

14 lutego weszły w życie zmiany w przepisach regulujących pracę aptek oraz farmaceutów. Rozszerzają oen uprawnienia farmaceutów w zakresie wystawiania recept oraz wprowadzają kolejne zasady pełnienia dyżurów przez apteki.

Farmaceuci mogli dotychczas przepisywać jedynie szczepionki przeciw grypie, i to tylko pełnopłatnie, w sytuacjach zagrożenia zdrowia. Od 14 lutego mają prawo wystawiać recepty na wszystkie preparaty wykorzystywane w ramach profilaktyki chorób zakaźnych dla osób dorosłych. Zaliczają się do tego również preparaty refundowane. Warunkiem jest, że recepta musi być zrealizowana w tej samej aptece, w której została wystawiona. Pacjenci mogą więc zakupić szczepionkę i zaszczepić się w aptece podczas jednej wizyty.

Dodatkowo wprowadzone zostały nowe zmiany dotyczące lekarzy niemających kontraktu z NFZ, prowadzących prywatną praktykę. Mają oni teraz prawo do

Recepta musi być zrealizowana w tej samej aptece, w której została wystawiona. **Fot. pixabay.com**

wypisywania recept na bezpłatne leki refundowane dla dzieci poniżej 18. r.ż. oraz dla seniorów. Do tej pory mogli to robić wyłącznie lekarze współpracujący z Narodowym Funduszem Zdrowia.

Wprowadzono także nowe zasady, regulujące pracę aptek, które nie wykonają wyznaczonych im dyżurów lub będą realizowały je w mniejszym zakresie. W takich sytuacjach zostaną zobowiązane do zwrotu wynagrodzenia ryczałtowego z odsetkami.

juliam

WWW | Czekamy na Państwa komentarz www.tygodnikzamojski.pl

ZUS rozszerza listę chorych, kwalifikujących się do rehabilitacji

Terapia na poprawę zdrowia

Nowy program rehabilitacji dla osób niepracujących rozpoczyna Zakład Ubezpieczeń Społecznych. Jakie są zasady uczestnictwa i kto może skorzystać z pomocy?

Na rehabilitację finansowaną przez ZUS mogą uczęszczać osoby, które z powodu choroby lub urazu są zagrożone trwałą utratą zdolności do pracy, ale odpowiednia terapia daje im szansę na poprawę zdrowia. Program skierowany jest do ubezpieczonych w ZUS, pobierających zasiłek chorobowy, świadczenie rehabilitacyjne lub czasową rentę z tytułu niezdolności do pracy.

Zakład oferował do tej pory rehabilitację w przypadku schorzeń narządu ruchu, układu krążenia, układu oddechowego, narządu głosu, a także dla pacjentek po leczeniu nowotworu piersi i osób z chorobami psychosomatycznymi.

W tym roku program zostaje rozszerzony o: wczesną rehabilitację narządu ruchu po wypadkach (od lutego) oraz rehabilitację osób z chorobami neurologicznymi (od kwietnia). Pacjenci ze stwardnieniem rozsianym, chorobą Parkinsona, przebytymi udarami, urazami mózgu czy po operacjach guzów śródczaszkowych, będą mogli skorzystać ze specjalistycznych zabiegów dostosowanych do ich potrzeb.

Aby móc skorzystać z rehabilitacji, należy złożyć odpowiedni wniosek. Wypełnia go lekarz prowadzący. Dokument można przekazać osobiście w placówce ZUS, elektronicznie przez Platformę Usług Elektronicznych (PUE) ZUS lub korzystając z aplikacji „mZUS dla Lekarza". Decyzję o zasadności rehabilitacji podejmuje lekarz orzecznik ZUS. Ocena odbywa się na podstawie dokumentacji medycznej lub badania pacjenta. Po pozytywnej decyzji ustalany jest termin i miejsce zabiegów.

Aby móc skorzystać z rehabilitacji, należy złożyć odpowiedni wniosek. **Fot. pixabay.com**

Rehabilitacja prowadzona jest w dwóch trybach: stacjonarnym – pacjent przebywa na całodobowym turnusie w ośrodku rehabilitacyjnym lub ambulatoryjnym – wtedy dojeżdża na zabiegi. Turnus trwa zazwyczaj 24 dni i obejmuje fizjoterapię, badania, edukację zdrowotną oraz wsparcie psychologiczne. ZUS pokrywa koszty leczenia, pobytu oraz wyżywienia. Dodatkowo pacjent ma prawo do refundacji kosztów dojazdu najtańszym środkiem transportu publicznego i zwolnienia lekarskiego na czas terapii.

juliam

eprasa.pl a8c846dc8c

OGŁOSZENIE

Spółdzielnia Mieszkaniowa w Tomaszowie Lubelskim, ul. Kościuszki 21, ogłasza **przetarg** nieograniczony ofertowy na **wykonanie modernizacji instalacji elektrycznej na potrzeby zaminy systemu ogrzewania ciepłej wody** w budynku mieszkalnym wielorodzinnym **ul. Lwowska 39 w Tomaszowie Lub**.

Oferty należy składać w biurze Spółdzielni Mieszkaniowej ul. Kościuszki 21, do dnia 18.03.2025 r. do godz. 10:00.

Przystępujący do przetargu winni wpłacić wadium do dnia 18.03.2025 r. do godz. 9:00.

Całość oferty musi spełniać wymagania określone w Specyfikacji istotnych warunków zamówienia, którą można pobrać ze strony internetowej **https://smtomaszow.pl/category/przetargi/**.

Bliższych informacji udziela Dział Techniczny pod nr tel. 84 665 99 25 lub e-mail: **biuro@smtomaszow.pl**.

Zastrzega się prawo unieważnienia przetargu bez podania przyczyn.

00366L0

BURMISTRZ ZWIERZYŃCA

Burmistrz Zwierzyńca informuje, że na tablicy ogłoszeń Urzędu Miejskiego w Zwierzyńcu oraz na BIP Urzędu wywieszono wykaz nieruchomości przeznaczonych do oddania w użytkowanie wieczyste.

00356L0

OBWIESZCZENIE STAROSTY ZAMOJSKIEGO

Na podstawie art. 49 ustawy z dnia 14 czerwca 1960 r. Kodeks postępowania administracyjnego (tekst jednolity Dz.U. z 2024 r. poz. 572) w związku z art. 11d ust. 5 ustawy z dnia 10 kwietnia 2003 r. „O szczególnych zasadach przygotowania i realizacji inwestycji w zakresie dróg publicznych" (tekst jednolity Dz.U. z 2024 r. poz. 311) informuje się, że w dniu **07.01.2025 r.** na wniosek **Zarządu Powiatu w Zamościu** wszczęte zostało postępowanie administracyjne w sprawie wydania decyzji o zezwoleniu na realizację inwestycji drogowej:

rozbudowa drogi powiatowej nr 3261L w Krasnobrodzie w zakresie budowy drogi dla pieszych i rowerów w ramach zadania: „Rowerowe Roztocze. Drogi pieszo-rowerowe w obszarach miejskich" - teren i działki nr ewid.: 2136 w obrębie Miasto Krasnobród,

działki przewidziane do zatwierdzenia podziału nieruchomości w decyzji o zezwoleniu na realizację inwestycji drogowej:

- 2187/13, 2197, 2198, 2200, 1960, 1961, 1962, 1964, 1963, 1966, 1968, 2102, 2103, 2104, 2105, 2106, 2107, 2109, 2425, 2114, 2115, 2116, 2119, 2127, 2128/1, 2128/2, 2129, 2130, 2135 w obrębie Miasto Krasnobród,

działki poza liniami rozgraniczającymi pod przebudowę: istn. sieci uzbrojenia terenu lub dróg innych kategorii:

- 2196, 2199, 2073 w obrębie Miasto Krasnobród.

W związku z powyższym informuje się, że z projektem budowlanym i materiałem dokumentacyjnym w sprawie jw. można zapoznać się i uzyskać stosowne wyjaśnienia w **Starostwie Powiatowym w Zamościu ul. Przemysłowa 4, I piętro, Wydział Architektury i Budownictwa, pokój nr 121.**

Strony mogą wnosić zastrzeżenia, uwagi lub wnioski w sprawie jw. w siedzibie Starostwa Powiatowego w Zamościu lub drogą pocztową na adres: Starosta Zamojski, ul. Przemysłowa 4, 22-400 Zamość w terminie do dnia **05.03.2025 r.**

00355L0

Tylko 4,30 zł
Dlatego warto zaprenumerować!
Pytaj listonosza i na poczcie.

e-wydanie (w PDF-ie) tylko 2,5 zł
szczegóły na **www.tygodnikzamojski.pl**

Państwowy Fundusz Rehabilitacji Osób Niepełnosprawnych — aktywny samorząd

Program „Aktywny samorząd" 2025

POWIAT ZAMOJSKI — Powiatowe Centrum Pomocy Rodzinie w Zamościu

Powiat Zamojski realizuje program „Aktywny samorząd" finansowany ze środków Państwowego Funduszu Rehabilitacji Osób Niepełnosprawnych.

W 2025 roku realizowane będą następujące formy wsparcia:

Moduł I:

Obszar A – likwidacja bariery transportowej:

Zadanie 1 – pomoc w zakupie i montażu oprzyrządowania samochodu, adresowana do osób z orzeczeniem o niepełnosprawności (do 16. roku życia) lub osób ze znacznym albo umiarkowanym stopniem niepełnosprawności, z dysfunkcją narządu ruchu,

Zadanie 2 – pomoc w uzyskaniu prawa jazdy, adresowana do osób ze znacznym albo umiarkowanym stopniem niepełnosprawności, z dysfunkcją narządu ruchu,

Zadanie 3 – pomoc w uzyskaniu prawa jazdy, adresowana do osób ze znacznym albo umiarkowanym stopniem niepełnosprawności, z dysfunkcją narządu słuchu, w stopniu wymagającym korzystania z usług tłumacza języka migowego,

Zadanie 4 – pomoc w zakupie i montażu oprzyrządowania samochodu, adresowana do osób ze znacznym albo umiarkowanym stopniem niepełnosprawności, z dysfunkcją narządu słuchu,

Obszar B – likwidacja barier w dostępie do uczestniczenia w społeczeństwie informacyjnym:

Zadanie 1 - pomoc w zakupie sprzętu elektronicznego lub jego elementów oraz oprogramowania, adresowana do osób z orzeczeniem o niepełnosprawności (do 16. roku życia) lub do osób ze znacznym stopniem niepełnosprawności, z dysfunkcją narządu wzroku lub obu kończyn górnych,

Zadanie 2 – dofinansowanie szkoleń w zakresie obsługi nabytego w ramach programu sprzętu elektronicznego i oprogramowania,

Zadanie 3 – pomoc w zakupie sprzętu elektronicznego lub jego elementów oraz oprogramowania, adresowana do osób z umiarkowanym stopniem niepełnosprawności, z dysfunkcją narządu wzroku,

Zadanie 4 – pomoc w zakupie sprzętu elektronicznego lub jego elementów oraz oprogramowania, adresowana do osób z orzeczeniem o niepełnosprawności (do 16. roku życia) lub osób ze znacznym albo umiarkowanym stopniem niepełnosprawności, z dysfunkcją narządu słuchu i trudnościami w komunikowaniu się za pomocą mowy,

Zadanie 5 – pomoc w utrzymaniu sprawności technicznej posiadanego sprzętu elektronicznego, adresowana do osób z orzeczeniem o niepełnosprawności (do 16. roku życia) lub osób ze znacznym lub umiarkowanym stopniem niepełnosprawności,

Obszar C – likwidacja barier w poruszaniu się:

Zadanie 1 – pomoc w zakupie wózka inwalidzkiego o napędzie elektrycznym, adresowana do osób z orzeczeniem o niepełnosprawności (do 16. roku życia) lub osób ze znacznym stopniem niepełnosprawności i dysfunkcją uniemożliwiającą samodzielne poruszanie się za pomocą wózka inwalidzkiego o napędzie ręcznym,

Zadanie 2 – pomoc w utrzymaniu sprawności technicznej posiadanego skutera lub wózka inwalidzkiego o napędzie elektrycznym, adresowana do osób z orzeczeniem o niepełnosprawności (do 16. roku życia) lub osób ze znacznym stopniem niepełnosprawności,

Zadanie 3 – pomoc w zakupie protezy kończyny, w której zastosowano nowoczesne rozwiązania techniczne, (protezy co najmniej na III poziomie jakości), adresowana do osób ze stopniem niepełnosprawności,

Zadanie 4 – pomoc w utrzymaniu sprawności technicznej posiadanej protezy kończyny, w której zastosowano nowoczesne rozwiązania techniczne (co najmniej na III poziomie jakości), adresowana do osób ze stopniem niepełnosprawności,

Zadanie 5 – pomoc w zakupie skutera inwalidzkiego o napędzie elektrycznym lub oprzyrządowania elektrycznego do wózka ręcznego, adresowana do osób z orzeczeniem o niepełnosprawności (do 16. roku życia) lub osób ze znacznym stopniem niepełnosprawności, z dysfunkcją narządu ruchu powodującą problemy w samodzielnym przemieszczaniu się i posiadających zgodę lekarza specjalisty na użytkowanie przedmiotu dofinansowania,

Obszar D – pomoc w utrzymaniu aktywności zawodowej poprzez zapewnienie opieki dla osoby zależnej (dziecka przebywającego w żłobku lub przedszkolu albo pod inną tego typu opieką), adresowana do osób ze znacznym lub umiarkowanym stopniem niepełnosprawności, które są przedstawicielem ustawowym lub opiekunem prawnym dziecka,

Obszar E – pomoc w kontynuowaniu rehabilitacji w formie wentylacji domowej, adresowana do osób ze stopniem niepełnosprawności lub z orzeczeniem o niepełnosprawności (do 16. roku życia), które korzystają z koncentratora tlenu lub respiratora w ramach świadczenia udzielanego przez ośrodek domowego leczenia tlenem lub ośrodek wentylacji domowej, tj. pod opieką zespołu długoterminowej opieki domowej dla pacjentów wentylowanych mechanicznie lub pod opieką poradni/ośrodka/zespołu domowego leczenia tlenem,

Moduł II – pomoc w uzyskaniu wykształcenia na poziomie wyższym, adresowana do osób ze znacznym, umiarkowanym lub lekkim stopniem niepełnosprawności, pobierających naukę w szkole wyższej lub szkole policealnej lub kolegium, a także do osób mających przewód doktorski otwarty poza studiami doktoranckimi.

Obowiązują następujące terminy naboru wniosków:

Moduł I tj. likwidacja bariery transportowej, likwidacja barier w dostępie do uczestniczenia w społeczeństwie informacyjnym, likwidacja barier w poruszaniu się, pomoc w utrzymaniu aktywności zawodowej poprzez zapewnienie opieki dla osoby zależnej – **od 1 marca 2025 r. do dnia 31 sierpnia 2025 r.** oraz pomoc w kontynuowaniu rehabilitacji w formie wentylacji domowej – **od 2 stycznia 2025 r. do dnia 31 grudnia 2025 r.**,

Moduł II tj. pomoc w uzyskaniu wykształcenia na poziomie wyższym,

– od 1 marca 2025 r. do dnia 31 marca 2025 r. (dla wniosków dotyczących roku szkolnego/akademickiego 2024/2025),

– od 1 września 2025 r. do dnia 10 października 2025 r. (dla wniosków dotyczących roku szkolnego/akademickiego 2025/2026).

Przypominamy i zachęcamy – możecie Państwo złożyć wniosek nie wychodząc z domu!

Wnioski o dofinansowanie **można składać w formie elektronicznej w Systemie Obsługi Wsparcia (https://sow.pfron.org.pl/)**.

Więcej informacji można uzyskać w Powiatowym Centrum Pomocy Rodzinie w Zamościu, ul. Przemysłowa 4. tel. (84) 530 09 13 lub na stronie www.pcpr.powiatzamojski.pl i www.pfron.org.pl.

00346L0

OGŁOSZENIA DO TYGODNIKA ZAMOJSKIEGO przyjmuje Biuro Reklam i Ogłoszeń: ZAMOŚĆ, ul. Pereca 1, tel. 84 638 55 09 w godz. 8-16.

Dorota Wiatr
specjalista ds. marketingu i reklamy, tel. 693 727 399

Adam Lackowski
specjalista ds. marketingu i reklamy, tel. 510 932 248

Dorota Świstowska
specjalista ds. marketingu i reklamy, tel. 501 653 786

eprasa.pl a8c846dc8c

TYLKO 5 zł dodatkowo za zdjęcie

SPRZEDAM DOM, DZIAŁKA 30 A, KALINOWICE, PILNE! TEL. 84 000 00 00

OGŁOSZENIA DROBNE ZE ZDJĘCIEM

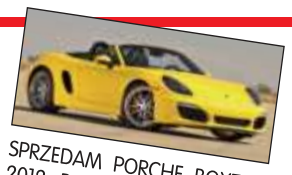

SPRZEDAM PORCHE BOXTER, 2012 ROK, BEZWYPADKOWY, TANIO, TEL. 84 000 00 00

TYLKO 5 zł dodatkowo za zdjęcie

BIŁGORAJ Krzeszowska 72 superpaliwa.pl
ON 5.89
84 686 33 10
OD 1000 L
01717K0

SKUP FASOLI
najwyższe ceny!
AGROTIX
✓ fasola bezpośrednio z pola
✓ możliwość pozostawienia w depozyt
✓ usługowe przebieranie fasoli
✓ suszenie fasoli
22-652 Telatyn
Łykoszyn 70
508 773 836
02091J0

DANPOL PALIWA
06318G8
ON olej napędowy
olej opałowy OO
DOWÓZ DO KLIENTA
Biłgoraj, tel. 535-22-55-22

507 507 671
KURKI Z PODWÓRKA
SPRZEDAJEMY
KURKI ODCHOWANE
KURKI BROJLERY
GREEN SHELL LEGHORN
WWW.KURKIZPODWORKA.PL
DOSTAWA GRATIS!
PRZY ZAMÓWIENIU 10 SZTUK
SPRZEDAŻ NA TERENIE WOJ. LUBELSKIEGO
00136

UWAGA ROLNICY
Skup Fasoli
Najlepsze ceny
WSZYSTKIE ODMIANY, TAKŻE NIEPRZEBIERANEJ
Usługi suszenia i przebierania fasoli
AGNES-MAR Tel. 605-091-142, 601-665-512, 697-246-781
00903J0

SPRZEDAŻ

SZALÓWKA, DESKI PODŁOGOWE, LISTWY. JERZY TYMICKI, ŻURAWNICA. ZESTAW DO PELLETU, STRUGARKA CZTEROSTRONNA, TRAK PIONOWY. TEL. 604-560-828.

DREWNO OPAŁOWE, KOMINKOWE, GAŁĘZIÓWKA. TEL. 692-883-062

DREWNO OPAŁOWE KOMINKOWE: BUK, GRAB I INNE. DUŻY WYBÓR KONKURENCYJNE CENY!!! RĄBANE SEZONOWANE I W WAŁKACH. DOWÓZ DO 20 KM GRATIS. TEL. 790-375-476

DWA TRAKTORY, SPRĘŻARKĘ, FUTRYNY, DRZWI, RYNNY I SPRZĘT ROLNICZY. TEL. 667-418-739

DRZEWO OPAŁOWE. TEL. 722-105-194

DREWNO OPAŁOWE, WIĘŹBA DACHOWA, TARCICA SUSZONA. TEL. 501-733-990

TUJA SZMARAGD, BRABAND, KOPANE, WYS. 1 M. CENA 12 ZŁ/SZT. TEL. 667-882-420

DREWNO OPAŁOWE RĄBANE, METRY. TEL. 606-830-498

SPRZEDAM HALĘ 250 M PLUS DZIAŁKA TERESZPOL-KUKIEŁKI. MUROWANA, KRYTA BLACHĄ, MEDIA. CENA DO UZGODNIENIA. TEL. 733 810 110

DREWNO OPAŁOWE SUCHE: BUK, GRAB. TEL. 606-830-498

JOHN DEERE, ROZRZUTNIK, GLEBOGRYZARKA, WIDŁY, ŁUPARKA DO DREWNA, MASZYNY LNIARSKIE. TEL. 500-204-533

WAPNO GRANULOWANE. TEL. 505-603-848

KUPNO

KUPIĘ ORZECHY. ODBIÓR OD KLIENTA. TEL. 512-686-321

SKUP ZBOŻA. TEL. 880-159-886, 667-346-914

SKUP ORZECHÓW. ODBIÓR Z DOMU. TEL. 667-019-250

SKUP FASOLI, PRZEBIERANIE SORTOWNIKIEM OPTYCZNYM, PRZELEW W DNIU ODBIORU. TEL.503-142-481

SKUP, SORTOWANIE FASOLI VITALPOL TEL: 500-464-029

ORZECHY. TEL. 510-304-822

KUPIĘ KAŻDĄ ILOŚĆ DRZEWA: TOPOLA, DĄB, SOSNA, OLCHA. TEL.512-554-222

NIERUCHOMOŚCI

POLE 1,5 HA, SZCZEBRZESZYN. TEL. 692-923-537

ŚWIADECTWA ENERGETYCZNE. TEL. 600-053-234

SPRZEDAM DOM JÓZEFÓWKA 85. TEL. 84 663-23-74

M-3 SIENKIEWICZA TOMASZÓW. TEL. 501-264-217

DZIAŁKI PNIÓWEK. TEL. 505-603-848

SPRZEDAM NIERUCHOMOŚĆ W MIEJSCOWOŚCI ALBINÓW DUŻY W GMINIE GORAJ. POWIERZCHNIA DZIAŁKI 3600 M2, NA KTÓREJ ZNAJDUJĄ SIĘ 2 BUDYNKI. MEDIA: WODA, PRĄD I TELEFON STACJONARNY. TEL. 509-272-908

MOTORYZACYJNE

KUPIĘ SAMOCHÓD. KAŻDY STAN NAJLEPSZA CENA. TEL. 669-077-970

ZŁOM I SAMOCHODY, ZAŚWIADCZENIA DO WYREJESTROWANIA. ODBIÓR Z DOMU. TEL. 880-159-886, 667-346-914

SKUP AUT I CIĄGNIKÓW. TEL. 693-774-696

STACJA DEMONTAŻU POJAZDÓW. ŁABUNIE, UL. LIPOWA 9. SKUP SAMOCHODÓW, ZAŚWIADCZENIE DO WYREJESTROWANIA OD RĘKI. HOLOWANIE GRATIS. TEL. 664-495-731

OPEL ASTRA 1,6 PO WYMIANACH. TEL. 698-773-120

AUTA Z NIEMIEC. AUTO POD ZAMÓWIENIE. WYJAZDY PO AUTA. SZYBKO, TANIO, SKUTECZNIE. TEL. 516-339-121

SKUP TOYOTY I MERCEDESA. KAŻDY STAN W CAŁOŚCI BĄDŹ NA CZĘŚCI. TEL. 577-611-082

SPRZEDAM AUDI A4 Z GAZEM 1996 R. TEL. 697-878-618

WYNAJEM

STANCJA. TEL. 603-951-534

STANCJA. TEL. 516-055-166

BUDYNEK GOSPODARCZY 220 M2 NA MAGAZYN K. ZAMOŚCIA. TEL. 795-558-155

NAUKA

ANGIELSKI. TEL. 795-721-451

PRACA

NA POMOCNIKA Z MIESZKANIEM. TEL. 503-776-113

DO ROZBIÓRKI Z NOCLEGIEM. TEL. 571-531-402

ZATRUDNIĘ CIEŚLI I SZALUNKOWYCH. TEL. 600-675-411

ZATRUDNIĘ MĘŻCZYZNĘ DO PRACY W GOSPODARSTWIE Z ZAKWATEROWANIEM. TEL. 572-429-501

MĘŻCZYZNA 60 LAT PO AMPUTACJI NOGI POTRZEBUJE POMOCY. SZUKAM PANI DO 55 LAT Z ZAMIESZKANIEM. TEL. 661-429-056

PRACA W NIEMCZECH WARZYWA: SZCZYPIOREK, MARCHEW, DYNIA, CUKINIA, SELER. TEL. 502-578-405

ART. ROLNICZE

ZAKUPIĘ CIĄGNIK ROLNICZY MTZ, URSUS, ZETOR, MF WŁADIMIREC, T-25, PODOBNE ORAZ BEZ REJESTRACJI, Z NAPĘDEM. TEL. 888-122-326

SPRZEDAM TRAKTOR FENDT-45. TEL. 505-668-325

SPRZEDAM URSUS MF255. TEL. 662-205-963

"SPRZEDAŻ PASZ DLA DROBIU"
Prowadzimy zapisy na:
– kurki, kogutki odchowane
– kurczęta brojlery
– pisklęta 1-dniowe
Pełna profilaktyka szczepień
Zamość, ul. Lwowska 11
tel. 537 811 896 - sklep, 510 232 163
01190L0

WYLĘGARNIA DROBIU
22-400 Zamość, Płoskie 53
PRZYJMUJE ZAMÓWIENIA NA
PISKLĘTA I KURCZĘTA
ODCHOWANE Z PEŁNYM PROGRAMEM SZCZEPIEŃ
tel. 84 631 42 49, 600 232 009
00066J0

1955
F.P.H. AGROPAK A. Bielecki
SKUP FASOLI PROSTO Z POLA
– przebieranie GRATIS!
SKUP FASOLI PRZEBIERANEJ
SKUP ODPADÓW Z FASOLI
USŁUGOWE PRZEBIERANIE FASOLI
Majdan 11
22-540 Dołhobyczów
www.agropak.info
Skup: 506 614 308 Przelewy: 725 790 516

BeanPol SKUP FASOLI
Oddział centralny:
Hostynne-Kolonia 23
tel. 693-458-129
Dogodne warunki
Szybkie płatności
Nabróż: 600-295-537
Posadów: 696-226-660, Ulhówek: 694-894-234
02183K0

02850J0
AgriProduct
Szybkie terminy płatności!
skup fasoli
z przebieraniem na sortowniku optycznym
Żaneta Górnik
Łykoszyn 33 A
782-071-417
Nie pobieramy opłaty za przebieranie przy sprzedaży!

eprasa.pl a8c846dc8c

TYLKO 5 zł dodatkowo za zdjęcie

SPRZEDAM DOM, DZIAŁKA 30 A, KALINOWICE, PILNE! TEL 84 000 00 00

OGŁOSZENIA DROBNE ZE ZDJĘCIEM

SPRZEDAM PORCHE BOXTER, 2012 ROK, BEZWYPADKOWY, TANIO, TEL. 84 000 00 00

TYLKO 5 zł dodatkowo za zdjęcie

PRZYJMĘ GRUNTY ORNE W DZIERŻAWĘ GMINA: TELATYN, ULHÓWEK I OŚCIENNE. TEL. 663-369-669

OrCal® NA RATUNEK GLEBIE ODKWASZA • UŻYŹNIA • ODŻYWIA

ORCAL ODKWASZA, UŻYŹNIA, ODŻYWIA. TEL. 570-607-223. WWW.ORCAL.PL

SIANO I SŁOMA W BELACH 120. TEL. 692-766-211

SPRZEDAM DOJARKĘ PRZEWRACARKĘ 7-GWIAZD, KLATKA NA BYDŁO. TEL. 727-724-075

PRASA WELGER, CHŁODNIA DELAVAL, DOJARKA Z KONWIĄ CYKLOP. TEL. 667-171-783

OWIES, ŚRUTOWNIK. TEL. 726-010-652

BIZON, ZESTAW UPRAWOWO-SIEWNY UNIA. TEL. 795-558-155

PRZYCZEPA WYWROTKA 8T. TEL. 693-727-479

OBSYPNIK, SADZARKA, DZIABACZKA, BECZKA, OPRYSKIWACZ KOS. TEL. 605-423-197

ZETOR PROXIMA 6421 2007 R. TEL. 600-520-115

URSUS 11054 Z TUREM 2014 R. TEL. 600-520-115

DO SPRZEDANIA ROZSIEWACZ L400 L METALOWY 600 ZŁ, SIEWNIK ZAWIESZANY 13 LEJOWY CENA 500 ZŁ. KONTAKT 502-961-953

SPRZEDAM PŁUG OBROTOWY 3+1. TEL. 721-126-248

SPRZEDAM SILNIK C-360. TEL. 796-479-349

GLEBOGRYZARKA GRUDZIĄDZKA SPRAWNA. TEL. 665-748-505

CYRKULARKI KOMPLETNE Z SILNIKAMI. TEL. 728-226-014

KOMBAJN ZBOŻOWY, OPRYSKIWACZ, CIĄGNIK ROZSIEWACZ. TEL. 602-368-825

WYCINARKA, KOSIARKA DO FASOLI, ZGRABIARKA, BECZKA 1200 L. TEL. 505-603-848

ZETOR 7211 TUR TRZY SEKCJE. TEL. 665-394-371

TOWARZYSKIE

MACIEJ. TEL. 513-024-694

ZAPRASZAM. TEL. 513-256-765

MARTA 42. TEL. 731-432-055

USŁUGI

MALOWANIE I MYCIE ELEWACJI. TEL. 571-275-433

MYCIE KOSTKI BRUKOWEJ, ELEWACJI, DACHÓW. TEL. 571-275-433

WYCINANIE DRZEW Z PODNOŚNIKA. TEL. 571-275-433

UKŁADANIE KOSTKI BRUKOWEJ I INNE USŁUGI BUDOWLANE, TEL. 508-741-081

DOCIEPLENIA BUDYNKÓW - TANIO. TEL. 515-655-085

DOTACJE „CZYSTE POWIETRZE". TEL. 884-768-484

REMONTY I WYKOŃCZENIA. TEL. 884-609-403

KRYCIE DACHÓW, CIESIELSTWO, DEKARSTWO. TEL. 514-286-692

BUDOWA DOMKÓW 35 MKW. TEL. 601-684-254

MALOWANIE, GLAZURA. TEL. 605-180-045

PRZYDOMOWE OCZYSZCZALNIE, PROJEKTOWANIE, MONTAŻ. TEL. 793-911-200

MALOWANIE, GŁADZIE, PŁYTKI. TEL. 512-575-452

USŁUGI DŹWIGIEM LUB PODNOŚNIKIEM KOSZOWYM. TEL. 606-110-415

WYMIANA PODWALIN. TEL. 601-684-254

BUDOWA DOMÓW I INNYCH BUDYNKÓW POD KLUCZ. TEL. 606-110-415

KOMINKI. 600-498-445

USŁUGI KOPARKO-ŁADOWARKĄ, WYWROTKAMI, TANIO. TEL. 606-110-415

POSADZKI, WYLEWKI MIKSOKRETEM, TANIO. TEL. 606-110-415

POSADZKI, WYLEWKI MIKSOKRETEM, TANIO-MAŁE POWIERZCHNIE. TEL. 668-689-844.

USŁUGI REMONTOWO-BUDOWLANE. TEL. 798-629-876

CYKLINOWANIE BEZPYŁOWE, MONTAŻ PODŁÓG. TEL. 534-136-968

USŁUGI MINIKOPARKĄ, TEL. 508-741-081

WKŁADY KOMINOWE. 502-665-656

NAPRAWA POMP WODNYCH. TEL. 604-200-271

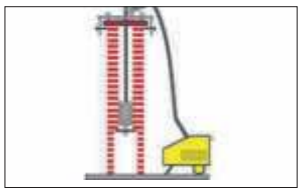

ROZWIERCANIE KOMINÓW I MONTAŻ RUR KWASOODPORNYCH ORAZ CERAMICZNYCH. TEL. 502-665-656

PROFESJONALNE MALOWANIE DACHÓW. OKOLICE: ZAMOŚĆ, HRUBIESZÓW, CHEŁM. TEL. 530-812-806

DACHY KRYCIE, KROKWIENIE, USŁUGA Z MATERIAŁEM. TEL. 721-030-945

DOCIEPLENIE BUDYNKÓW, MALOWANIE ELEWACJI, USŁUGI BRUKARSKIE, USŁUGI MINIKOPARKĄ, HYDROIZOLACJA FUNDAMENTÓW. TEL. 513-500-576, 608-324-669

USŁUGI OGRODNICZE. PRZYCINKA, WYCINKA DRZEW. TEL. 785-231-548

PIASKOWANIE, LAKIEROWANIE, SPAWANIE I NAPRAWA POJAZDÓW UŻYTKOWYCH I ROLNICZYCH. TEL. 667-761-504

USŁUGI MINIKOPARKĄ, KOPARKO-ŁADOWARKĄ. TEL. 795-558-155

DOPŁATY Z ARIMR DO ŁĄK NA PTAKI I ROŚLINY. WYKONUJĘ EKSPERTYZY PRZYRODNICZE. TEL. 794-377-956

HYDRAULIKA SZYBKO, TANIO. TEL. 506-203-759

KRYCIE DACHÓW. TEL. 607-190-455

ZWIERZĘTA

KURCZĘTA ODCHOWANE, KURKI, KOGUTKI, BROJLERY, KACZKI, GĘSI, INDYKI, PERLICZKI. SITANIEC ZAPISY (MOŻLIWOŚĆ DOWOZU). TEL. 504-411-349

SPRZEDAM BYCZKI MIĘSNE NA CHÓW. TEL. 572-429-501

KLACZ. TEL. 506-754-744

SPRZEDAŻ KUR PŁOSKIE. TEL. 507-866-301

Podziękowania Panu ordynatorowi dr. Szczepanowi Krupie
ze szpitala Ortopedii w Zamościu ul. Peowiaków 8.
Pan doktor wspaniały profesjonalista oraz wspaniały człowiek.
Jestem wdzięczna za udaną operację.
Mieszkanka Zamościa

FASOLA – ORZECHY – GROCH
SKUP – USŁUGA
(przebierania, suszenia prosto z pola)
WYDAJNOŚĆ DO 90 T DZIENNIE
NUTS-BEAN Antoni Nowaczewski
Kułakowice Pierwsze 13
514-265-481, 725-704-791
0174730

P.P.H.U „FASOLEX"®
Sahryń 63
Nasz punkt skupu Kopyłów – tel. 691 697 420
Bezpłatne czyszczenie i sortowanie optyczne
Skup każdego rodzaju fasoli i grochu polnego
Odbiór również od rolnika
Tel: 84-611-62-94, 601-708-911 Email: biuro@fasolex.pl
01848JO

SKUP FASOLI
ORZECHÓW, PESTKI DYNI
PRZEBIERANIE FASOLI
DEPOZYT
TADEUSZ NOWACZEWSKI
Białopole, ul. Żołnierzy I AWP 22A
Magazyn: Buśno 86A
510-399-131, 504-031-981

FERMY DROBIU SOŁODUCHA
SPRZEDAŻ:
– kurki, kogutki odchowane
– pisklęta 1-dniowe
– kurczęta brojlery
W RÓŻNYM WIEKU
MOŻLIWOŚĆ DOWOZU!
Pełna profilaktyka szczepień
Punkt sprzedaży drobiu: Łabuńki Pierwsze 182
tel. 502 679 718, 504 050 709, 510 232 163
00206LO

MEDYCZNE

GASTROENTEROLOG

ZAMOŚĆ

DR HAB. ANDRZEJ PRYSTUPA, PROF. UM, GASTROENTEROLOG. ZAMOŚĆ. TEL. 602-397-755

LARYNGOLOG

ZAMOŚĆ

DR.N.MED. LARYNGOLOG MAREK REMER, UL. MŁODZIEŻOWA 6, WTORKI, CZWARTKI, OD 16.00. TEL. 603-593-443

ORTOPEDA

ZAMOŚĆ

ŁUKASZ BARCZEWSKI, SPECJALISTA ORTOPEDA-TRAUMATOLOG. PROMED LIPSKA 61A/1, ZAMOŚĆ. TEL. 736-900-910, USG STAWÓW CZW. 15:00-19:00 PT 9:30-15:30

UROLOG

BIŁGORAJ

GABINET UROLOGICZNY TOMASZ ZIÓŁKOWSKI. CZWARTEK 16.00-18.00, BIŁGORAJ, UL. POPRZECZNA 3A. TEL. 84 686-56-88

ZAMOŚĆ

GABINET UROLOGICZNY ZIÓŁKOWSKI TOMASZ. PONIEDZIAŁEK, ŚRODA 15.30, ZAMOŚĆ, UL. PEOWIAKÓW 6, PRZYCHODNIA"ŻAK". TEL. 84 638-40-81, 510-971-951

USG

ZAMOŚĆ

USG JAMY BRZUSZNEJ, TARCZYCY, PIERSI, BADANIE DOPLEROWSKIE TĘTNIC I ŻYŁ. MAŁGORZATA CZOCHRA. ZAMOŚĆ, UL. CIEPŁA 10. REJESTRACJA TELEFONICZNA 696-530-327

Specjalista Laryngolog, Audiolog, Foniatra
lek. Małgorzata Nowaczyńska
Badania stroboskopowe krtani, endoskopowe badania trzeciego migdałka u dzieci, badania słuchu oraz diagnoza i leczenie zawrotów głowy.
tel. 604 888 870 / 84 627 80 31
C5/00073

Biuro Ogłoszeń TZ online
Nadaj ogłoszenie przez Internet
www.tygodnikzamojski.pl/ogloszenia_add

eprasa.pl a8c846dc8c

41. Plebiscyt Sportowy Tygodnika Zamojskiego na 10 Najlepszych i Najpopularniejszych Sportowców oraz 5 Trenerów na Zamojszczyźnie w 2024 roku

OSTATNI KUPON

Łucja Tarnowska i jej szkoleniowiec **Radosław Niziołek** z Roztoczańskiego Klubu Karate Tradycyjnego, to laureaci 40. Plebiscytu Sportowego Tygodnika Zamojskiego. Kto wygra w tym roku? W tegorocznej edycji Plebiscytu uczestniczy 58 sportowców i 25 trenerów zgłoszonych przez kluby sportowe, działaczy i czytelników naszej gazety, a ostatecznie zatwierdzonych przez Kapitułę Plebiscytu. Głosowanie rozpoczęło się 21 stycznia 2025 r., a zakończy 28 lutego 2025 r. Głosy z kuponów i esemesów będą sumowane. Regulamin plebiscytu jest dostępny w siedzibie organizatora i na stronie internetowej Tygodnika Zamojskiego. Zachęcamy do oddawania głosów!

PLEBISCYT SPORTOWY 2024

Sportowiec (imię i nazwisko):

Trener (imię i nazwisko):

Biłgoraj Hrubieszów Krasnystaw Tomaszów Zamość TZ tygodnik zamojski

Głosujący: imię i nazwisko

adres

Wyrażam zgodę na przetwarzanie moich danych osobowych przez Tygodnik Zamojski.

podpis

kupon nr 6

Kupon ważny od 25 lutego do 1 marca 2025 r.

Zasady są proste. Aby kupon był ważny, musi być wypełniony czytelnie we wszystkich (!) rubrykach. Oczywiście kupony muszą być oryginalne, czyli wycięte z TZ.

Pamiętajcie, że na kuponie drukujemy datę ważności – upływa w dniu poprzedzającym kolejne wydanie TZ. Kupon wydrukowany w tym numerze, 25 lutego, będzie ważny do 1 marca. Kupony można dostarczać do redakcji osobiście lub przesyłać pocztą. W drugim przypadku decyduje data stempla pocztowego. Przeterminowane kupony nie będą uwzględniane. Kupony należy wysłać na adres: Tygodnik Zamojski, ul. Grecka 6, 22-400 Zamość, koniecznie z dopiskiem „Plebiscyt 2024".

WYŚLIJ ESEMESA I ZAGŁOSUJ NA SWOJEGO FAWORYTA

Przy każdym kandydacie jest litera z numerem. Te informacje będą potrzebne w głosowaniu esemesowym. Głosować można tylko na jedną osobę. Jeżeli chcemy oddać głos na sportowca, powinniśmy wysłać wiadomość o treści TZW.Sx na numer 7248, gdzie x jest numerem kandydata, np. TZW.S7 (wielkość liter nie ma znaczenia).

Jeżeli głosujemy na trenera, wówczas wysyłamy esemes o treści TZW.Tx na numer 7248, gdzie x jest numerem kandydata, np. TZW.T4.

Każdy esemes liczony jest, jako jeden głos, koszt jednego wynosi 2,46 zł (z VAT). Głosy z kuponów i esemesów będą sumowane.

SPORTOWCY

Boks

(S1) Szymon Gryszyn (ASB Hetman Zamość).

Jiu-Jitsu

(S2) Maksymilian Pawelec (Stronghold Zamość), **(S3) Karol Swatko** (Stronghold Zamość).

Karate

(S4) Kacper Jakubczak (Zamojski Klub Karate Kyokushin), **(S5) Krystian Jakubczak** (Zamojski Klub Karate Kyokushin), **(S6) Patryk Jankowski** (Tomaszowska Akademia Sztuk Walki), **(S7) Hanna Kuczma** (Tomaszowska Akademia Sztuk Walki), **(S8) Wioletta Małysa** (Karate Tradycyjne Biłgoraj), **(S9) Martyna Nowosad** (Zamojski Klub Karate Kyokushin), **(S10) Wioleta Szerafin** (Zamojski Klub Karate Tradycyjnego), **(S11) Martyna Zeń** (Zamojski Klub Karate Kyokushin).

Koluchstyl

(S12) Wiktoria Pakuła (UKS Terminator Wysokie), **(S13) Julia Zwolak** (UKS Orzeł Stary Zamość).

Koszykówka

(S14) Marek Nieścior (Camaro Zamość).

Lekka atletyka

(S15) Dawid Czapka (Agros Zamość), **(S16) Magdalena Dąbska** (Agros Zamość), **(S17) Joanna Fus** (Tomasovia Tomaszów Lub.), **(S18) Wiktoria Gajosz** (Tomasovia Tomaszów Lubelski), **(S19) Dominik Kopeć** (Agros Zamość), **(S20) Roksana Kozłowska** (Agros Zamość), **(S21) Marcin Kusz** (Znicz Biłgoraj), **(S22) Monika Romaszko** (Agros Zamość), **(S23) Jan Śmietanka** (Unia Hrubieszów), **(S24) Józef Wąsiel** (Mircze).

Narciarstwo

(S25) Bartosz Kita, **(S26) Emil Koper**, **(S27) Karolina Kuć**, **(S28) Monika Skinder**, **(S29) Antoni Żółkiewski** – wszyscy MULKS Grupa Oskar Tomaszów Lubelski.

Piłka nożna

(S30) Rodion Serdiuk (Hetman Zamość), **(S31) Dominik Skiba** (Start Krasnystaw), **(S32) Damian Szuta** (Tomasovia Tomaszów Lubelski), **(S33) Aleksej Goncharevich** (Łada Biłgoraj).

Piłka ręczna

(S34) Tomasz Fugiel, **(S35) Mateusz Gawryś** – obaj Padwa Zamość).

Pływanie

(S36) Michał Giruć (Sparta Biłgoraj).

Podnoszenie ciężarów

(S37) Maksymilian Dorn (Agros Zamość), **(S38) Wiktoria Głuszczak** (Znicz Biłgoraj), **(S39) Maria Koszałka** (Unia Hrubieszów), **(S40) Klaudia Kość** (Znicz Biłgoraj), **(S41) Klaudia Luterek** (Agros Zamość), **(S42) Karol Maksymowicz** (Agros Zamość), **(S43) Weronika Ostrówka** (Agros Zamość), **(S44) Kacper Popielewski** (Agros Zamość), **(S45) Maciej Szczygielski** (Znicz Biłgoraj), **(S46) Jakub Trytek** (Agros Zamość), **(S47) Agnieszka Zimroz** (Znicz Biłgoraj).

Siatkówka

(S48) Martyna Dzida, **(S49) Amelia Korab** – obie Tomasovia Tomaszów Lubelski.

Sumo

(S50) Mateusz Błaszczyk (UKS Terminator Wysokie), **(S51) Mateusz Horodko** (Lider Zamość), **(S52) Wanesa Kania** (Terminator Wysokie), **(S53) Karol König** (Sorga Zamość), **(S54) Agata Kucner** (Sorga Zamość), **(S55) Julia Skałecka** (Lider Zamość).

Tenis stołowy

(S56) Piotr Chodorski (Akademia Zamojska).

Zapasy

(S57) Marta Gruszkiewicz, **(S58) Marcin Luto** – oboje Sorga Zamość.

TRENERZY

(T1) Paweł Babiarz – trener piłkarzy Tomasovii Tomaszów Lubelski, **(T2) Sławomir Dudek** – trener sumo i koluchstyl w Terminatorze Wysokie, Liderze Zamość i Orle Stary Zamość, **(T3) Andrzej Gaweł** – trener podnoszenia ciężarów w Agrosie Zamość, **(T4) Andrzej Gdański** – trener lekkoatletycznych biegów krótkich w Agrosie Zamość i kadry Polski sprintu mężczyzn, **(T5) Mieczysław Jamroz** – trener lekkoatletycznych biegów wytrzymałościowych i górskich w Zniczu Biłgoraj, **(T6) Stanisław Kaniewski** – trener drugoligowych siatkarek Tomasovii Tomaszów Lubelski, **(T7) Waldemar Kołcun** – trener narciarstwa biegowego i na nartorolkach w MULKS Grupa Oscar Tomaszów Lubelski, **(T8) Jaromir Korkosz** – trener narciarstwa biegowego i na nartorolkach w MULKS Grupa Oscar Tomaszów Lubelski, **(T9) Piotr Kostrubiec** – trener drużyny tenisa stołowego Akademii Zamojskiej, **(T10) Dariusz Kuzdra** – szkoleniowiec lekkoatletów w skokach długich i biegach wytrzymałościowych Agrosu Zamość, **(T11) Damian Leszczyński** – trener lekkoatletycznych biegów krótkich w Tomasovii Tomaszów Lubelski, **(T12) Tomasz Magdziak** – trener biegów krótkich i przez płotki w Unii Hrubieszów, **(T13) Zbigniew Markuszewski** – szkoleniowiec piłkarzy ręcznych Padwy Zamość, **(T14) Przemysław Maziarczuk** – szkoleniowiec pięściarzy ASB Hetman Zamość, **(T15) Radosław Niziołek** – szkoleniowiec Roztoczańskiego Klubu Karate Tradycyjnego, **(T16) Ewa Mizdal-Usowska** – trener podnoszenia ciężarów w Unii Hrubieszów, **(T17) Adam Osuch** – trener sekcji pływackiej w Sparcie Biłgoraj, **(T18) Krzysztof Policha** – trener Zamojskiego Klubu Karate Kyokushin, **(T19) Ryszard Radliński** – trener zapasów i sumo w Sordze Zamość, **(T20) Ryszard Skwarski** – trener w Tomaszowskiej Akademii Sztuk Walki, **(T21) Andrzej Strzałka** – trener podnoszenia ciężarów w Zniczu Biłgoraj, **(T22) Artur Szerafin** – szkoleniowiec Zamojskiego Klubu Karate Tradycyjnego, **(T23) Tomasz Wawrzusiszyn** – trener lekkoatletów Tomasovii Tomaszów Lubelski, **(T24) Robert Wieczerzak** – trener piłkarzy Hetmana Zamość, **(T25) Henryk Wybranowski** – szkoleniowiec podnoszenia ciężarów w Znicz Biłgoraj.

Marek Ambroży Kitliński

Współzawodnictwo Sportu Młodzieżowego za 2024 r.

Agros najlepszy na Zamojszczyźnie

W Polsce wygrał AZS Poznań, szóste miejsce zajął AZS UMCS Lublin, który przewodzi w województwie lubelskim. W ostatniej klasyfikacji na wysokiej drugiej pozycji uplasował się Agros Zamość.

W pierwszej dziesiątce w naszym województwie znaleźli się ponadto: 3. Znicz Biłgoraj, 4. MULKS Grupa Oscar Tomaszów Lubelski, 5. Tomasovia Tomaszów Lubelski, 6. Unia Hrubieszów, 7. TUKS Roztocze Tomaszów Lubelski, 8. Sorga Zamość, 9. Legion Zamość, 10.Azymut Siedliska.

Punkty z naszego regionu zdobyło 21 klubów, a w Polsce 4826. Punkty wiążą się z gratyfikacjami finansowymi. Do podziału jest 100 milionów złotych, które otrzyma 600 najlepszych klubów. Agros Zamość otrzymał 545 tysięcy zł, co prezes klubu **Konrad Firek**, który pełni tę funkcję od 43 lat, skomentował tak: – Pieniądze, które pomijają pośredników uchroniły nasz klub przed dalszą degradacją.

Współzawodnictwo dzieci i młodzieży nadzorowane jest przez Departament Sportu Wyczynowego Ministerstwa Sportu i Turystyki. **mak**

Z aren lekkoatletycznych

Rywalizowali z czołówką światową

W **Toruniu** odbyły się międzynarodowe zawody Orlen Copernicus Cup, w których wracający po chorobie wnuk niżej podpisanego, **Bartosz Kitliński** w biegu na dystansie 800 m zajął wysokie 4. miejsce wynikiem –1:47,26 min (1. **Catalin Tecuelanu** z Włoch – 1:46,97). Natomiast wychowanka Unii Hrubieszów, obecnie reprezentująca AZS AWF Kraków, **Karolina Gajewska** w finale biegu na 60 m przez płotki zajęła 5. miejsce z rekordem życiowym 8,10 sek. (1. **Ackera Nugent** z Jamajki 7,79).

Trzy medale

Od 14 do 16 lutego we **Wrocławiu** odbywały się lekkoatletyczne Halowe Mistrzostwa Polski Juniorów w dwóch kategoriach wiekowych: U18 i U20. Wystartowało 1381 zawodniczek i zawodników z 263 klubów.

Dawid Czapka i trener Dariusz Kuzdra.

Wśród nich byli reprezentanci klubów z naszego regionu, którzy wywalczyli trzy medale, w tym dwa złote.

Najwyższe osiągnięcia naszych, U18 (roczniki 2008-2009): złoty medal **Dawid Czapka** w trójskoku – 14,30, srebrny **Magdalena Dąbska** w trójskoku – 12,29 PB (oboje z Agrosu Zamość i trener obojga **Dariusz Kuzdra**), U20 (roczniki 2006-2007) złoto **Wiktoria Gajosz** z Tomasovii Tomaszów Lub. na dystansie 200 m (finał – 24,08, w eliminacjach 24,13, tr. **Damian Leszczyński).** Piąte miejsce na 200 m zajęła **Joanna Fus** z Tomasovii (finał –25,30, eliminacje 24,70 =PB, tr. **Andrzej Gdański)** i 8. na 60 m (finał – 7,72 eliminacje 7,71 =PB).

6 godzin na mrozie

Pochodzący z **Horodła** wychowanek Unii Hrubieszów **Artur Jabłoński** wygrał bieg górski na dystansie 80,5 km przez Puszczę Knyszyńską. Na dodatek ustanowił nowy rekord trasy (6:16:31). – Pierwszy raz w życiu biegłem w mrozie przez ponad 6 godzin, ale jak widać, twardy jestem i nic mnie nie rusza – mówi triumfator biegu.

Artur Jabłoński.

Jeszcze jeden medal Mastersa

W **Toruniu** podczas Mistrzostw Polski Mastersów (Weteranów) złoty medal w kategorii wiekowej M40 na dystansie 3 km (9:21,06) zdobył **Marcin Nagórek** z Agrosu Zamość.

mak

eprasa.pl a8c846dc8c

Podnoszenie ciężarów. Udany początek sezonu Znicza Biłgoraj

Znicz znów płonie

Po kilkuletniej przerwie sekcja podnoszenia ciężarów LKS Znicz Biłgoraj przystąpiła do Drużynowych Mistrzostw Polski PZPC seniorów w grupie (I i II liga razem), która rywalizowała w **Łukowie**.

Gromadząc 1605,73 pkt. zajęła III miejsce (1. LZS Dobryszyce, 2. Olimpijczyk Łuków) w składzie (występują kobiety i mężczyźni razem): **Tymoteusz Kaczor**, **Adam Lipiński**, **Wiktoria Gluszczak**, **Maciej Szczygielski**, **Kordian Pisklak**, **Emilia Brewińska**. Do zawodów przygotowali ich trenerzy **Henryk Wybranowski** i **Andrzej Strzałka**. Druga runda odbędzie się w dniach 15-16 marca w **Raszynie**.

Sztangiści Znicza rywalizowali w Łukowie.

Znicz Biłgoraj wygrał za to Międzynarodowy Drużynowy Memoriał **Janusza Kowalczyka**, który także odbył się w Łukowie. Zespół w składzie: T. Kaczor, A. Lipiński, M. Szczygielski zdobył 941,91 pkt.

Dodatkowo indywidualnie w Memoriale, w punktacji Sinclaira, w kategorii wiekowej do lat 15 złote medale odebrali: **Iga Sankiewicz** i T. Kaczor. W kategorii do lat 17 brązowy medal wywalczyła E. Brewińska, a V miejsce zajął A. Lipiński poprawiając swoje rekordy życiowe w dwuboju o 24 kg. W kat. do lat 20 IV miejsce zajęła W. Gluszczak, a wśród mężczyzn II lokatę wywalczył M. Szczygielski poprawiając rekordy życiowe aż o 25 kg w dwuboju.

mak, fot. str. klubowa

Olimpiakos Tarnogród wygrał 5:0 z LKS Brzyska Wola. **Fot. facebook.com/OlimpiakosTarnogród1966**

Zimowe granie

Piaskovia Piaski – Kryształ Werbkowice 1:2 (0:2). Bramki: Bartosz Kucharczuk 7', Bartosz Berdzik 31'.

Szumy Susiec – Tanew Wola Wielka 11:2 (4:1).

Hetman Zamość – Potok Sitno 12:1.

JKS Jarosław – Hetman Zamość 5:2. Bramki: Marcel Myszka, Husuan Kiryło.

Tanew Majdan Stary – Gryf Gmina Zamość 1:3 (1:1). Bramki: Mateusz Dziurdza – Adam Niderla 23', Hubert Sałamacha 78', Oleksandr Kushch-Vasylyshyn 80'.

Łada II Biłgoraj – KS Wola Różaniecka 9:0. Bramki: Maksymilian Piróg (4), Stanyslav Volkodav (3), Gabriel Ożga, Damian Grygiel.

Tomasovia Tomaszów Lubelski – Start 1944 Krasnystaw 2:3 (2:1). Bramki: Mikołaj Grzęda 2', Jakub Szuta 24' – Łukasz Strug 38' i 56', Dorian Bronowicki 83'.

Tomasovia II – Graf Chodywańce 1:5 (0:2). Bramki: Miłosz Pasek – Ivan Bobyliak (2), Wiktor Dźwierzyński (2), Mateusz Grzelak.

Lublinianka – Hetman Zamość 4:0.

Tanew Majdan Stary – Grom Różaniec 4:4. Bramki: Tomasz Kowal (2), Mateusz Dziurdza, Maksymilian Kubik – Arkadiusz Kwiatkowski, Jakub Paćkowski, zaw. testowany (2).

Świdniczanka Świdnik – Łada 1945 Biłgoraj 6:2. Bramki dla Łady – Patryk Czułowski (2).

Roztocze Szczebrzeszyn – Potok Sitno 4:1 (2:0). Bramki: Konrad Brodaczewski, Marcin Witkowski, Tytus Haraszczuk, zaw. testowany – Daniel Pyś.

LKS Brzyska Wola – Olimpiakos Tarnogród 0:5. Bramki: Bartosz Szymanik (2), Marcin Hyz, Robert Bodek, Wojciech Gierula.

Pogoń 96 Łaszczówka – Igros Krasnobród 4:0. Bramki: Tomasz Kłos (2), Michał Towbin, Artur Lis.

Pogoń 96 Łaszczówka – Orkan Bełżec 2:1. Bramki dla Pogoni Michał Towbin i Damian Ozkavak.

Motor II Lublin – Victoria Łukowa 7:1.

Avia II Świdnik – Gryf Gmina Zamość 1:1 (0:1). Bramka: Jakub Posikata 14'.

Korona Łaszczów – Huczwa Tyszowce 2:0.

Omega Stary Zamość – Andoria Mircze 6:2. Bramki: Bartosz Nizioł (4), Damian Otręba, Szymon Dyrkacz.

Orion Stihl Jacnia – Alwa Brody Małe 8:2. Bramki: Paweł Marguła (3), Grzegorz Kozyra (2), Konrad Pupiec, zaw. testowany (2).

Granica Lubycza Królewska – Tanew Wola Wielka 4:0 (1:0). Bramki: Maciej Garbula 25' i 67', Bartłomiej Goch 54' i 84'.

Cosmos Józefów – Błękitni Obsza 3:4 (1:0). Bramki dla Cosmosu: Krystian Marzec (2), zaw. testowany.

Perła Telatyn – Płomień Spartan Nieledew 2:5. Bramki: Bartłomiej Kotowicz, Andrzej Kwiecień – Aleksander Poterucha, Wojciech Łysiak, Mikołaj Racyński, Adam Skwarek, Wojciech Prystupa.

Granica Dorohusk – Huragan Gmina Hrubieszów 8:3.

BKS Bodaczów – Gryf Gmina Zamość (juniorzy) 6:0. Bramki: Kamil Woźniak, Karol Klimkiewicz, Jakub Bubiłek, Andrij Sapij, Damian Dołba, zaw. testowany.

Szumy Susiec – Szyszła Tarnoszyn 3:5. Bramki dla Szyszły: Maciej Malec (2), zaw. testowany (3).

Unia Hrubieszów – Orzeł Srebrzyszcze 3:6 (1:2). Bramki: Piotr Kiełbasa, Mateusz Olszak (2).

Ruch Izbica – Sparta Łabunie 1:4 (1:3). Bramki: Bartosz Banach – Hubert Buczak i Damian Pilipczuk (po 2). **/MiT/**

Z HAL I STADIONÓW

Nauka gry w brydża

Terenowy Związek Brydża Sportowego w **Zamościu** zaprasza wszystkich chętnych, którzy chcą się nauczyć gry w brydża na zajęcia. Są bezpłatne, poprowadzą je instruktorzy. Spotkanie odbędzie się 6 marca o godz. 17 w klubie 3. Zamojskiego Batalionu Zmechanizowanego przy ul. Piłsudskiego 36. Ci, którzy potrafią już grać, zmierzyli się w kolejnym turnieju par z cyklu o mistrzostwo Zamościa. Na podium znaleźli się: 1. **Wiesław Pawelec/Józef Małysz**, 2. **Edward Molas/Jerzy Jasiński**, 3. **Gabriel Szarafin/Wiesław Teresiński**.

Badmintonowe medale

W **Ludwinie** o miano najlepszych w województwie lubelskim w badmintonie rywalizowali młodzicy młodsi. Z klubów naszego regionu medale zdobyli, gra pojedyncza chłopców: 2. miejsce **Kacper Sidor,** 3. **Szymon Przytuła** (obaj z UKS Jedynka Tarnogród), gra podwójna dziewcząt: 1. **Magdalena Gromaszek** (Górnik Łęczna) i **Maja Łuczka** (KIKO Zamość), 3. ex aequo **Jagoda Jadczuk**, **Kinga Szałacha** oraz **Livia Kowarz**, **Karolina Petrynko** (oba duety z KIKO Zamość). Gra podwójna chłopców: 1. **Szymon Przytuła**, **Kacper Sidor** z UKS Jedynka Tarnogród, 2. **Bartosz Dziedzic**, **Dominik Dziedzic** z UKS Jedynka Tarnogród, 3. **Mikołaj Błaszczak**, **Szymon Chałupczak** z KIKO Zamość, gra mieszana: 3. **Natan Drzewosz**, **Emilia Wiśniewska** z KIKO Zamość.

rol, mak

Medaliści mistrzostw województwa w badmintonie.

I turniej piłkarski służb mundurowych w Tomaszowie Lub. pod patronatem TZ

Grali bez mundurów

W halowym turnieju służb mundurowych zorganizowanym przez Powiat Tomaszowski pod hasłem „Mundurowi w grze – zdrowie relaks, bezpieczeństwo" uczestniczyło 20 zespołów.

Najlepszą drużyną okazali się strażacy z Komendy Powiatowej PSP w Tomaszowie Lubelskim, którzy w finale pokonali funkcjonariuszy Krajowej Administracji Skarbowej **Hrebenne**. W meczu o trzecie miejsce OSP z **Lubyczy Królewskiej** pokonała kolegów z OSP **Łaszczów**. W zwycięskiej drużynie zagrali: **Jan Bezpalko**, **Przemysław Bezpalko**, **Marcin Czapla**, **Krzysztof Gmoch**, **Konrad Kiper**, **Kamil Kłak**, **Przemysław Leńczuk**, **Kamil Murjas**, **Damian Szuta**, **Marcin Żurawski**.

Turniej wygrali strażacy z KP PSP w Tomaszowie Lubelskim. **Fot. Witold Pitura**

Najlepszym strzelcem został **Michał Skiba** (KAS), zawodnikiem – Damian Szuta (PSP), a bramkarzem – **Łukasz Skiba** z OSP Lubycza Królewska. **/MiT/**

KRÓTKA PIŁKA

● Druga lokata w lubelskiej IV lidze daje prawo gry w barażach o awans do III ligi. W siedzibie Podkarpackiego Związku Piłki nożnej odbyło się losowanie półfinałowych par barażowych. I tak w dniach 18-19 czerwca: wicemistrz grupy lubelskiej zagra z drugim zespołem grupy świętokrzyskiej, a w drugim spotkaniu przedstawiciel woj. małopolskiego zmierzy się z reprezentantem woj. podkarpackiego. Zwycięzcy półfinałów zagrają o awans do III ligi w finale, który odbędzie się 22 czerwca.

● Klub Sportowy Orkan Bełżec, który występuje w zamojskiej klasie A, otrzymał od samorządu gminnego wsparcie finansowe. Kwota dotacji wynosi 95 tys. zł. Samorząd będzie również partycypował w kosztach modernizacji obiektów klubowych. Całkowity koszt tych zadań wraz ze środkami pozyskanymi z zewnątrz w roku 2025 ma wynosić 178,6 tys. zł.

● Z Olimpią Miączyn rozstał się trener **Mariusz Zając**. W rundzie wiosennej, czternasty zespół na półmetku sezonu w zamojskiej okręgówce, poprowadzi **Mariusz Kycko**. M. Kycko pracował ostatnio w Sparcie Łabunie. Radni gminy Miączyn rozstrzygnęli otwarty konkurs na realizację zadania z zakresu upowszechniania kultury fizycznej. Walcząca o utrzymanie w zamojskiej okręgówce Olimpia dostała na ten rok 160 tysięcy złotych.

● Członkowie Klubu Sportowego Start 1944 Krasnystaw wybrali nowe władze na trzyletnią kadencję. Prezesem stowarzyszenia został **Marek Kwiecień**, od lat trener IV-ligowej drużyny Startu. W zarządzie zasiadać będą także: **Dawid Sołdecki** (wiceprezes), **Julian Kozaczuk** (sekretarz) oraz **Daniel Chariasz** i **Kryspin Florek**.

● W kadrze piłkarskiej województwa lubelskiego U13 na turniej Las Vegas Mayor's Cup znaleźli się **Maksymilian Małek** z Akademii Piłkarskiej Łady Biłgoraj, **Przemysław Lewandowski** z Gaudium Zamość i **Karol Grzyb** z Tomasovii Tomaszów Lub.

mak, /MiT/

NOWY ZARZĄD SZYSZŁY TARNOSZYN

W sobotę 22 lutego w klubie sportowym Szyszła Tarnoszyn odbyło się Nadzwyczajne Walne Zgromadzenie członków klubu. Dotychczas działający w zarządzie gremialnie podali się do dymisji. Powołany został nowy zarząd GKS Szyszła Tarnoszyn w składzie: prezes – Małgorzata Rzepka, wiceprezes ds. organizacyjnych – Albert Wawryszczuk, wiceprezes ds. sportowych – Bogdan Zubiak, skarbnik – Mateusz Rzepka, sekretarz – Patryk Górnicki, członek zarządu – Mariusz Wawryszczuk, koordynator do spraw młodzieży – Tomasz Kosiorski, kierownik drużyny – Konrad Kowalski. Piłkarze Szyszły występują w zamojskiej klasie A i po rundzie jesiennej z dorobkiem trzech punktów zajmują 13. pozycję w ligowej tabeli.

/MiT/, fot. strona internetowa klubu

MAJDAN SITANIECKI GÓRĄ

Osiem drużyn wzięło udział w XV Halowym Turnieju Piłki Nożnej o Puchar Wójta Gminy Stary Zamość, który rozegrano w Szkole Podstawowej w Wierzbie. W finale Majdan Sitaniecki (na zdjęciu) pokonał w rzutach karnych Anonimowych. Trzecie miejsce zajęli Kurierzy, po zwycięstwie 4:1 nad Podstarym Zamościem. Na kolejnych lokatach uplasowali się: 5. FC Pniaki, 6. Krasne, 7. Sturm Hrubieszów, 8. Chomęciska Duże. Indywidualne wyróżnienia przypadły: Karolowi Rybakowi z Podstarego Zamościa (najlepszy bramkarz), Grzegorzowie Kłapouchemu z Majdanu Sitanieckiego (najlepszy zawodnik) i Tomaszowi Bożkowi z Kurierów (króle strzelców – 18 goli). Zwycięski zespół grał w składzie: Radosław Baran, Dawid Bochniak, Grzegorz Kłapouchy, Maksymilian Królikowski, Jakub Pieczykolan, Szymon Pieczykolan, Kamil Rajtar, Tomasz Rajtar. Zespoły i wyróżnieni piłkarze otrzymali statuetki, dyplomy, puchary, medale i piłki, które wręczał wójta gminy Stary Zamość Waldemar Raczyński. **rol, fot. Elżbieta Czarny**

eprasa.pl a8c846dc8c

Z ARCHIWUM KRZYSZTOFA KONOPY

W DOBRYM TONIE *

W dobrym tonie mieć akcji pakiecik
(Zwłaszcza dzięki tak zwanym układom),
Do koledżu posyłać dzieci,
(Nie chadzają - własnym autem jadą)
Mieć M10 (z basenem rzecz prosta)
(O gosposi wspominać nie warto)
Biznes klubu członkiem móc zostać,
Płacić tylko kredytową kartą,
Podejmować ministra wódeczką,
(Jeszcze lepiej mówić mu: stary)
W czas wakacji - zamorskie słoneczko,
(Dajmy na to - swojskie Baleary),
Stówą dolców podpalać cygaro
(Niech świat widzi, gdzie masz zielone),
Dla fasonu rozwieść się ze starą,
(Stać cię przecież na nową żonę),
W dobrym tonie jest być celebrytą,
Ale jednak - nie przesadzać raczej.
Żaden cymes więzienne koryto...
Kubrak w paski - wszak nie od Versace...

**Wiersz opublikowany w TZ 25 kwietnia 2012 r.*

JERZY LIPIEC rysuje

Biuro Ogłoszeń TZ online

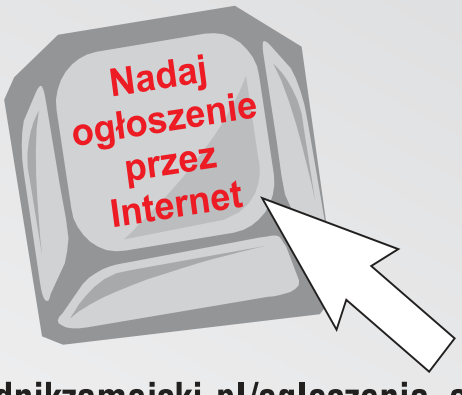

www.tygodnikzamojski.pl/ogloszenia_add

SEX LEKTURKI

Spojrzała na niego. Rzadko kogoś dotykała, chyba tylko po to, by ustawić do zdjęcia, ale teraz zorientowała się, że wodzi palcem po jego twarzy. Był dla niej kimś nowym, a jednak bliskim. Przy nim uspokajała się, a jednocześnie aż do bólu pragnęła.

– Dan, boję się – szepnęła.

– Ja też – pocałował ją lekko, po przyjacielsku, ale to wystarczyło, by zakręciło jej się w głowie.

Gdy ciągle jeszcze próbowała złapać oddech, zorientowała się, że siedzi na kolanach Dana.

– Co robisz? Nie jestem dzieckiem, ani lalką…

– Nikt do tej pory tak cie nie trzymał. Żaden mężczyzna? – mruknął z rozbawieniem.

– Nie – szepnęła. Wsunęła mu palce we włosy, czuła ich miękkość.

– Nie wiem czemu cała drżę…

Chciała go mieć teraz, już. Dan chwycił ją za biodra i ustawił między swoimi kolanami. Muskał rękami jej piersi. Objął w pasie, pod luźną koszulką. Musnął ją pocałunkiem. Czuła, że należy do niego. Wtuliła się w niego, przyciskając do drzwi. Wpiła się w jego usta, całowała, czuła żar jego ciała. Jakby mówiło, że musi znaleźć się w niej jak najszybciej. Sidney ściągnęła przez nogi sukienkę.

„Romantyczne spotkanie", Cait London

Horoskop

Baran
21.03-19.04
Dokładnie przemyśl szczegóły niespodzianki, którą masz w głowie. Twoja druga połówka jest niezwykle dociekliwa, więc wszystkie szczegóły bardzo szybko wyjdą na jaw. Wystarczy, że ułożysz awaryjny scenariusz, znajdziesz dobrą wymówkę na wyjście z domu, a prezent włożysz w głębszą szufladę. Nie rezygnuj. Partner będzie stokroć wdzięczny, bo dawno nie otrzymał tak miłego gestu. Ty też podwyższysz swoją pewność siebie i zapewnisz satysfakcję.

Byk
20.04-20.05
Każda pomoc jest ważna. Drobne gesty powinny wejść Ci w krew. Niedługo będziesz miał ku nim dobrą okazję, bo ktoś z bliskiego środowiska zgubi się w życiowym labiryncie. Zamiast go moralizować i dawać niezrozumiałe wskazówki, chwyć go za rękę i zaprowadź na metę. Jeśli poczujesz większą chęć pomocy, możesz wpłacić kilka groszy na charytatywną zbiórkę.

Bliźnięta
21.05-20.06
Pogoda zaskoczyła Ciebie i Twoją garderobę. Przedwcześnie wymieniłeś ubrania na wiosenną gamę, przez co możesz nabawić się przeziębienia albo co gorsze – zapalenia oskrzeli czy gardła. Nie idź ślepo za tłumem, bądź mądrzejszy i wyciągnij z dna szafy rękawiczki, szale i ubrania z domieszką wełny. Staraj się również unikać sztucznych materiałów, które uniemożliwiają oddychanie Twojej skórze.

Rak
21.06-22.07
Naucz mówić się wprost o swoich potrzebach i niezadowoleniach. O ile łatwo przychodzi Ci to w domu, większy problem masz z tym w pracy. Nie bój się, szef nie zwolni Cię od razu, jeśli nie weźmiesz kolejnych nadgodzin albo raz nie pójdziesz na spotkanie organizowane poza ramami Twojej pracy. Zacznij stawiać rodzinę i przyjaciół na pierwszym miejscu, bo jeśli dalej tak pójdzie – będziesz musiał walczyć o ich uwagę.

Lew
23.07-22.08
„Kiedy ktoś cię kocha, jest tak, jakby otulił twoje serce kocem" – mówiła popularna bohaterka filmowa Bridget Jones. Idź za głosem serca i spraw, by święto zakochanych nie wypadało jedynie raz w roku. Żyjesz u boku wyrozumiałego, spokojnego, kochającego partnera, ale na co dzień nie pamiętacie, jakie macie szczęście. Czas wprowadzić do codziennej rutyny więcej uśmiechów i szczerych gestów, które jak się okaże – mogą rozświetlić każdy, nawet najbardziej depresyjny dzień. Częściej powtarzaj „kocham Cię".

Panna
23.08-22.09
Kaczka w pomarańczach, szaszłyki z indyka z limonką, kurczak pieczony z cytryną? Próbuj nowości! W Twoim jadłospisie dominują makarony, tłuste przekąski, mięsa umoczone w hektolitrach oleju. Chociaż teraz czujesz się dobrze, za kilka lat możesz się nieźle zdziwisz w chwili, kiedy zobaczysz swoje wyniki. Pamiętaj, że jesteś tym, co jesz. Nie jesteś typem tradycyjnej pani domu, ale raz na jakiś czas możesz sprawdzić się w kuchni. Dla chcącego nic trudnego!

HOROSKOP DLA BRADLEYA COOPERA. ZNAK ZODIAKU: KOZIOROŻEC

Fot. wikipedia.org, Raph_PH, CC BY 2.0

Życie zaczyna się po 50. Zeszłomiesięczny jubilat świadomie pokazuje, co jest dla niego najważniejsze. Bradley Cooper, jeden z najpopularniejszych hollywoodzkich aktorów, niedawno świętował okrągłe urodziny, choć patrząc na jego zdjęcia, trudno oprzeć się wrażeniu, że czas jest dla niego łaskawy. Od niemal półtora roku ulubieniec Ameryki spotyka się z młodszą o niego o 20 lat **Gigi Hadid**. Jednym słowem – kwitnie!

Waga
23.09-22.10
Twój budżet nie pozwala na egzotyczne, długie wojaże? To nie jest przyzwolenie, by każdą wolną chwilę spędzać na kanapie. Najbliższa okolica ma Ci wiele do zaoferowania. By zauważyć jej uroki potrzeba jednak dobrych chęci i wrażliwości, czego niestety w ostatnim czasie Ci brakowało. Za sobą masz kilka nieprzyjemnych sytuacji, ale powinieneś uznać to za skończony rozdział i iść w poszukiwaniu nowego. Świat stoi przed Tobą otworem, a już niedługo Amor ześle Ci kogoś, kto poprawi Twój nastrój.

Skorpion
23.10-21.11
Hartuj się w domu! Istnieje sporo sposobów, by zwiększyć odporność we własnych czterech ścianach. Pamiętaj, że co za dużo, to niezdrowo i nie funduj organizmowi od razu terapii szokowej. Zaczynaj od małych, dosłownie gołych, kroczków. Eksperymentuj również z krótkimi zimnymi prysznicami w ciągu dnia. Pamiętaj, że zimne kąpiele odradza się osobom z chorobami serca i nadczynnością tarczycy.

Strzelec
22.11-21.12
Nie musisz wydawać kroci, by zafundować sobie lifting twarzy. Zamiast niebezpiecznych zabiegów kosmetycznych, wybierz masaż twarzy. Nie tylko wzmocnisz rysy, ale także odprężysz się po całym dniu pracy. Pamiętaj, że najważniejsza jest regularność. Codziennie wygospodaruj przynajmniej 10 minut dziennie i przy pomocy ulubionego kosmetyku pobudź limfę do pracy.

Koziorożec
22.12-19.01
Los bywa przewrotny i teraz Ty możesz liczyć na obdarowanie dobrem ze strony partnera. Delektuj się urokami wygodnego życia, ładuj baterie przed kolejnym wyzwaniem – tym razem w pracy. Nie obawiaj się, bo nic nie jest takie straszne, jak to malują. Relatywnie szybko poradzisz sobie z zawodową łamigłówką, ale niestety będziesz zmuszony do zarwania kilku nocek.

Wodnik
20. 01-18.02
To dobry czas na zmiany. I nie mowa tu o wielkich rewolucjach miłosnych lub zawodowych, ale o małym remoncie. Pozwól by wiosenny powiew wiatru wpadł do Twojego domu. Przemaluj ściany, wymień ozdoby i ewentualnie zainwestuj w dużą roślinę. Przy całym zamieszaniu uważaj na złośliwą osobę, która chce uprzykrzyć Ci życie. Postępuj ostrożnie i dyplomatycznie. Idź swoją pewną ścieżką i nie trać czasu na nieprzyjaciół.

Ryby
19.02-20.03
To nie będzie dobry tydzień na podejmowanie decyzji, dlatego rozstrzyganie ważniejszych kwestii zostaw na później. Może towarzyszyć Ci roztargnienie i problemy z koncentracją. W pracy będziesz musiał przełknąć gorzką pigułkę porażki. Los uśmiechnie się jednak w miłości. Hamuj emocje i staraj się nie wystraszyć amanta, który zauważy Twoje wyjątkowe wnętrze.

eprasa.pl a8c846dc8c