www.ciechpress.pl

Tygodnik ciechanowski

nr 2

CIECHANÓW
DZIAŁDOWO
LEGIONOWO
MAKÓW MAZ.
MŁAWA
NOWY DWÓR MAZ.
PŁOŃSK
PRZASNYSZ
PUŁTUSK
ŻUROMIN

UKAZUJE SIĘ OD 1979 ROKU **NR 2** (2297) **9 STYCZNIA 2024 R.** NAKŁAD 9 900 EGZ. NR INDEKSU 379646 cena 4,50 zł W TYM 5% VAT

Zmienny urok studniówek

FOT. BOLESŁAW PRUS

Współczesne różnią się bardzo od tych sprzed kilkunastu lat i wcześniejszych. Coraz mniej mają wspólnego z balem, a coraz więcej z zabawą sylwestrową czy dyskoteką, angażując nie tylko uczniów i ich rodziców. Ale ich cel pozostał ten sam. Organizowane na 100 dni przed terminem egzaminów maturalnych mają zintegrować uczniów ostatnich klas szkół ponadgimnazjalnych i ich nauczycieli, być ostatnią zabawą w szkolnym gronie. Zabawą, która dla każdego rocznika, niezależnie od jej scenerii i scenariusza, ma urok i pozostaje w pamięci na lata. *IK*

Czytaj na str. 5

Policja ustala przyczyny

Zwłoki kobiety w stawie w Kroczewie

W niedzielę 31 grudnia około godziny 8,00 mężczyzna spacerujący z psem znalazł ciało młodej kobiety, dryfujące w stawie w parku Czarnowskich w Kroczewie. Od razu zawiadomił służby. Na miejsce zdarzenia przyjechała straż pożarna, pogotowie oraz policja. O zdarzeniu jako pierwsza poinformowała Ochotnicza Straż Pożarna Trębki Nowe. Ale dopiero dzisiaj wychodzą na jaw szczegóły tego tragicznego zdarzenia. **BP**

Czytaj na str. 14

Sonda „Tygodnika"

Czy podobają mi się nowe media publiczne?

Co bardziej doświadczeni telewidzowie pamiętają 13 grudnia 1981, początek stanu wojennego i słynny „poranek bez Teleranka". Proces obecnej zmiany władz na szczęście nie jest tak dramatyczny jak tamte wydarzenia, ale popkultura i tak lubi przywoływać pewne porównania. Współczesnym odpowiednikiem „poranka bez Teleranka" stał się zatem „dzień wyłączenia TVP Info". Stacja powróciła po kilkunastu dniach, lecz już w bardzo odmienionej formule. Trudno dzisiaj znaleźć osobę, która zupełnie beznamiętnie przeszła obok faktu, że 21 grudnia 2023 tę markę zastąpił całkowicie nowy twór: „19:30". Czy podoba się to naszym czytelnikom? **PW**

Czytaj na str. 4

Pożar w Wieczfni Kościelnej

W środę 3 stycznia wybuchł poważny pożaru surowca do produkcji pelletu w jednym z zakładów w Wieczfni Kościelnej. Płonęły trzy betonowe silosy z trocinami umieszczone u stropu hali produkcyjnej. **PW**

Czytaj na str. 2

Kierownictwo KZN odwołane

Co dalej z SIM Północne Mazowsze i innymi spółkami?

Zarząd Krajowego Zasobu Nieruchomości (KZN): prezes Arkadiusz Urban oraz jego zastępcy Jakub Pyżanowski i Piotr Ziubroniewicz, został odwołany. Taką decyzję podjęła Katarzyna Pełczyńska-Nałęcz, minister funduszy i polityki regionalnej. O powołaniu tymczasowego kierownictwa instytucji poinformowała 3 stycznia. **IK**

Czytaj na str. 9

Przy ulicy Mławskiej czyli Płockiej (czyli 3 Maja)

Historia ciechanowskiego syndykatu

Dziś już prawie nikt nie używa słowa syndykat na określenie jednego z najbardziej okazałych zabytkowych gmachów w Ciechanowie. Częściej usłyszymy określenie – budynek banku, bank na 3 maja... Obiekt, o którym mowa, położony przy ulicy 3 Maja 3 i 3a posiada swoją ciekawą historię. **BB**

Czytaj na str. 10-11

Orszak Trzech Króli

FOT. CZESŁAW JANOWSKI

Ciechanowski Orszak Trzech Króli, zorganizowany przez Urząd Miasta i proboszczów ciechanowskich parafii pod hasłem „W Jasełkach leży", wyruszył z placu Jana Pawła II wraz z wybiciem na ratuszowym zegarze godziny 15.00. **eska**

Czytaj na str. 4

Chorzele

Bezpłatnie dla mieszkańców

1 stycznia uruchomiony został bezpłatny publiczny transport na terenie miasta i gminy Chorzele. Jest to jedyny taki projekt w regionie. Władze gminy podjęły taką decyzję w związku z istniejącym wysokim stopniem wykluczenia komunikacyjnego mieszkańców oraz zgłaszanymi przez nich potrzebami.

- Z powodu braku skutecznej komunikacji autobusowej - powiedziała burmistrz Chorzel Beata Szczepankowska, - zdecydowałam o pilotażowym wprowadzeniu naszego, własnego, bezpłatnego transportu publicznego dla mieszkańców. Nasza społeczność, młodzież, dorośli, a zwłaszcza osoby starsze będą mieli możliwość dojazdu do szkoły, lekarza, na targowisko, zakupy czy na stację PKS i PKP, a następnie powrotu do domu. **ESKA**

Czytaj na str. 16

60-latek zainwestował „w gazociąg"...

60-letni mieszkaniec powiatu ciechanowskiego stracił niemal 13 tys. zł za sprawą fałszywych analityków finansowych obiecujących szybki zysk z inwestycji w gazociąg.

- Odebrał telefon od mężczyzny, podającego się za przedstawiciela firmy inwestycyjnej. Zachęcony obietnicą dużych zysków 60-latek postanowił zainwestować – poinformowała asp. Magda Zarembska. **RK**

Czytaj na str 2

ISSN 0239-6807

eprasa.pl a9895f8cb8

Pożar w Wieczfni Kościelnej

W środę 3 stycznia wybuchł poważny pożaru surowca do produkcji pelletu w jednym z zakładów w Wieczfni Kościelnej. Płonęły trzy betonowe silosy z trocinami umieszczone u stropu hali produkcyjnej.

Spowodowało to znaczne wyzwanie dla sił ratowniczych w liczbie 7 zastępów (23 strażaków), którzy musieli posiłkować się zdemontowaniem dachu - Sytuacji nie ułatwiało też bardzo duże zadymienie. Na miejscu zdarzenia zaangażowane były trzy zastępy straży pożarnej z Jednostki Ratowniczo-Gaśniczej w Mławie oraz zastępy Ochotniczych Straży Pożarnych z Wieczfni Kościelnej, Grzybowa, Turzy Małej i Szydłowa – relacjonuje Robert Kaźmierczyk, dyżurny sekcji zgłoszeń mławskiej JRG.

Po kilku godzinach udało się opanować i ugasić pożar. Kilka osób zostało lekko poszkodowanych.

Choć pożar naturalnie wyrządził spore szkody, udało się uratować około 20 ton gotowego pelletu. **PW**

Policjanci pomogli 92-latce wrócić do domu

Ciechanowscy policjanci pomogli zagubionej 92-latce, która późnym wieczorem, podczas niekorzystnych warunków pogodowych wyszła z mieszkania i nie wiedziała, jak ma do niego wrócić.

Sytuacja miała miejsce w sylwestrowy wieczór, kilka minut przed godziną 23.00.

- Policjanci z Ogniwa Patrolowo-Interwencyjnego patrolujący teren miasta zauważyli na jednej z ulic zdezorientowaną i przestraszoną kobietę. 92-letnia ciechanowianka twierdziła, że wybrała się do kościoła, lecz był on zamknięty. W drodze powrotnej straciła orientację, nie wiedziała, gdzie się znajduje i jak ma wrócić do domu – przekazała asp. Magda Zarembska.

Kobieta była zmarznięta. Funkcjonariusze zabrali ją do radiowozu, gdzie mogła się ogrzać, a następnie odwieźli do miejsca zamieszkania. Na szczęście pomoc przyszła w porę i kobiecie nic się nie stało, nie potrzebowała pomocy medycznej.

- Służba w policji to przede wszystkim niesienie pomocy potrzebującym. Policyjne interwencje dotyczą różnych sytuacji. Część z nich związana jest z dramatycznymi chwilami, w których zagrożone jest ludzkie życie, a część dotyczy drobnych spraw, jednak nie mniej ważnych. Do każdej interwencji funkcjonariusze podchodzą profesjonalnie i z przyświecającą ideą - pomóc drugiemu człowiekowi – dodaje policja.

Funkcjonariusze apelują o zwrócenie szczególnej uwagi na starsze, często nieporadne, chore osoby, które potrzebują opieki.

- Szczególnie pory nocne są dla nich niebezpieczne. Apelujemy do mieszkańców naszego powiatu o przekazywanie informacji na temat osób, które sprawiają wrażenie zagubionych i mogą potrzebować pomocy. Telefon na numer alarmowy może uratować komuś życie – proszą policjanci. **RK**

60-latek z dożywotnim zakazem

Ciechanowscy policjanci zatrzymali 60-latka z dożywotnim zakazem prowadzenia pojazdów. Grozi mu do 5 lat więzienia.

Miało to miejsce we wtorek 2 stycznia.

- Policjanci z Wydziału Ruchu Drogowego w Opinogórze Górnej na ul. Konwerskiego zatrzymali do kontroli pojazd daewoo. Mundurowi sprawdzili stan trzeźwości kierującego – mężczyzna był trzeźwy. Po sprawdzeniu w policyjnych bazach danych okazało się, że 60-letni mieszkaniec powiatu ciechanowskiego posiada dożywotni zakaz prowadzenia pojazdów wydany przez Sąd Rejonowy w Ciechanowie za wielokrotne kierowanie pojazdem w stanie nietrzeźwości. Teraz 60-latek ponownie stanie przed sądem – przekazała asp. Magda Zarembska.

Policja przypomina, że zakaz prowadzenia pojazdów jest środkiem karnym orzekanym przez sąd wobec sprawców przestępstw lub wykroczeń drogowych i stosowany jest najczęściej w przypadku osób, które spowodowały wypadek drogowy, prowadziły pojazd w stanie nietrzeźwości lub pod wpływem środka odurzającego.

- Za lekceważenie decyzji sądu grozi w tym przypadku kara do 5 lat pozbawienia wolności. Dodatkowo w razie skazania sprawcy za przestępstwo z art. 244 k.k. sąd orzeka świadczenie pieniężne na rzecz Funduszu Pomocy Pokrzywdzonym oraz Pomocy Postpenitencjarnej w wysokości co najmniej 5000 złotych – informuje policja. **RK**

Wspomnienie o Robercie Bartołdzie

Zostawił po sobie pustkę

Z ogromnym bólem przyjęliśmy wiadomość o śmierci naszego przyjaciela, który odszedł od nas zbyt wcześnie. To wielka strata dla Gminnego Ośrodka Kultury w Opinogórze Górnej, tak bardzo lubianego przez śp. Roberta Bartołda.

Dla wielu osób był przykładem dobrego człowieka. Cieszył się szacunkiem oraz sympatią wielu osób. Wyedukował muzycznie wielu młodych, uzdolnionych adeptów śpiewu z terenu naszej gminy. Pracował z zespołami: Melodia, Nadzieja, młodzieżową grupą wokalną Quintet oraz Young Power. Kochał swoją pracę, kochał muzykę, kochał ludzi.

Był człowiekiem niezwykłym, który rozświetlał nasze życie swoją obecnością i pozytywnym podejściem. Był nie tylko dobrym współpracownikiem, ale przede wszystkim wspaniałym przyjacielem. W życiu kierował się uczciwością. Był bardzo ambitny, a przy tym pomocny i otwarty na innych ludzi. Nigdy nie odmówił pomocy, a wręcz przeciwnie zazwyczaj sam proponował swoje wsparcie. Często angażował się w działalność charytatywną, To wszystko ukazuje, jak wielkie serce posiadał.

Robert był niezastąpiony. Jego odejście pozostawia po sobie pustkę, której nikt i nic nie jest w stanie wypełnić. W Gminnym Ośrodku Kultury w Opinogórze Górnej będzie żył wiecznie- w naszej pamięci, w naszych sercach, w naszych wspomnieniach i w muzyce, którą dla nas tworzył i w której zostawił cząstkę siebie.

Joanna Mossakowska
Dyrektor GOK
w Opinogórze Górnej

Sylwester w areszcie

W sylwestrowy wieczór ciechanowscy policjanci zatrzymali na ulicy Pułtuskiej 17-latka, który posiadał przy sobie narkotyki ukryte w paczce papierosów.

- Kilka minut przed godz. 23 policjanci z Wydziału Kryminalnego ciechanowskiej komendy patrolując teren miasta, zauważyli na ul. Pułtuskiej dwóch mężczyzn, którzy przewrócili automat do gier i zaczęli uciekać. Po chwili 17 i 18-latek byli już „w rękach" funkcjonariuszy. Obaj mężczyźni byli pijani. W trakcie interwencji przy 17-latku policjanci znaleźli susz roślinny ukryty go w paczce papierosów. Wstępne badanie narkotesterem wykazało, że zabezpieczona substancja to marihuana – poinformowała asp. Magda Zarembska.

17-latek został zatrzymany. Sylwestrowo-noworoczną noc w areszcie spędził również 18-latek.

- Był tak pijany, że miał trudności z utrzymaniem równowagi. Z uwagi na okoliczności zagrażającego jego zdrowiu i życiu mężczyzna został zatrzymany do wytrzeźwienia – mówi policja o starszym z zatrzymanych.

Po wytrzeźwieniu 17-letni mieszkaniec powiatu ciechanowskiego usłyszał zarzut posiadania środków odurzających, za co grozi mu kara do lat 3 pozbawienia wolności. **RK**

60-latek zainwestował

„w gazociąg" i stracił blisko 13 tys. zł

60-letni mieszkaniec powiatu ciechanowskiego stracił niemal 13 tys. zł za sprawą fałszywych analityków finansowych obiecujących szybki zysk z inwestycji w gazociąg.

- W miniony wtorek (2.01) do Komendy Powiatowej Policji w Ciechanowie zgłosił się mieszkaniec powiatu ciechanowskiego, który poinformował, że w wyniku internetowego oszustwa stracił prawie 13 tys. złotych. 60-latek znalazł w Internecie ogłoszenie o możliwości inwestowania w gazociąg. Chęć szybkiego zarobienia pieniędzy skłoniła go do zainteresowania się ofertą. Po podaniu swoich danych 60-latek odebrał telefon od mężczyzny, podającego się za przedstawiciela firmy inwestycyjnej. Rozmówca wyjaśnił, na czym polega ich działalność i jak w szybki sposób można się wzbogacić. Zachęcony obietnicą dużych zysków 60-latek postanowił zainwestować 920 zł – poinformowała asp. Magda Zarembska.

Inny „doradca finansowy", który skontaktował się z pokrzywdzonym, zachęcał do kolejnych inwestycji, jednak 60-latek poprosił o zwrot wpłaconej kwoty.

- Wtedy zadzwoniła kobieta, która miała pomóc 60-latowi w odzyskaniu wpłaconych pieniędzy. Rozmówczyni przekonała mężczyznę, że w tym celu konieczne będzie zainstalowanie w telefonie aplikacji do zdalnej obsługi pulpitu. Mężczyzna postępował zgodnie z instrukcjami. W rezultacie okazało się, że oszuści dzięki zainstalowanej aplikacji uzyskali dostęp do rachunku bankowego pokrzywdzonego i wypłacili z jego konta 12 tys. złotych – dodaje rzecznik prasowa ciechanowskiej policji.

Funkcjonariusze apelują o zdrowy rozsądek i czujność podczas wszelkich operacji finansowych.

- Zalecamy szczególną ostrożność przy inwestowaniu środków finansowych za pośrednictwem giełd internetowych, na rynkach kryptowalut czy podczas zakupu akcji różnych firm za pośrednictwem niesprawdzonych serwisów internetowych. Przestrzegamy przed instalowaniem programów, za pomocą których oszuści przejmują kontrolę nad naszymi mobilnymi urządzeniami. Nie należy też nikomu udostępniać danych logowania do bankowości elektronicznej i mobilnej czy przekazywać poufnych informacji dotyczących kart płatniczych – ostrzegają. **RK**

Bilans sylwestrowo-noworocznego weekendu

Pościg i 15 kolizji

Podczas sylwestrowo-noworocznego weekendu na terenie powiatu ciechanowskiego doszło do 15 kolizji drogowych oraz zatrzymano jednego kierującego w stanie nietrzeźwości i jednego w stanie po użyciu alkoholu.

W okresie od 30 grudnia do 1 stycznia na terenie powiatu nie doszło do żadnego wypadku drogowego. Odnotowano 15 kolizji drogowych, w których nikt nie odniósł poważniejszych obrażeń. Policjanci sprawdzili także stan trzeźwości ponad 800 kierujących.

30 grudnia funkcjonariusze po pościgu zatrzymali kierującego fiatem, który wsiadł za kierownicę w stanie po użyciu alkoholu. Okazało się, że mężczyzna ma aż 9 sądowych zakazów prowadzenia pojazdów, w tym 4 dożywotnie.

- Kilka minut po godz. 3 policjanci z Ogniwa Patrolowo-Interwencyjnego zauważyli na ul. Armii Krajowej kierującego fiatem, który jechał „pod prąd". Mundurowi natychmiast postanowili przerwać tę niebezpieczną jazdę. Włączyli sygnały świetlne i dźwiękowe, dając kierującemu fiatem jasny znak do zatrzymania się. Mężczyzna siedzący za kierownicą fiata jednak zlekceważył wydawane przez policjantów polecenia i nagle przyśpieszył, nie zatrzymując się do kontroli. Policjanci ruszyli za nim w pościg. Mundurowi nie dali szans uciekającemu kierowcy, zajechali mu drogę i już po chwili zmusili do zatrzymania auta na ul. Pułtuskiej. Okazało się, że 45-letni mieszkaniec powiatu przasnyskiego nigdy nie powinien wsiąść za kierownicę. Mężczyzna ma aż 9 aktywnych sądowych zakazów prowadzenia pojazdów. Cztery z nich zostały wydane dożywotnio za wielokrotne kierowanie pojazdem w stanie nietrzeźwości i wbrew sądowym zakazom. To jednak nie wszystko, co miał na sumieniu 45-latek. Badanie stanu trzeźwości wykazało 0,5 promila alkoholu w jego organizmie. W policyjnych systemach informatycznych policjanci ustalili, że pojazd nie ma aktualnego badania technicznego. Mundurowi zatrzymali dowód rejestracyjny fiata, a na pasażerkę pojazdu, która była jego właścicielką, nałożyli mandat karny za brak przeglądu technicznego. Fiat został odholowany na parking strzeżony. 45-letni mieszkaniec powiatu przasnyskiego został zatrzymany i noc spędził w policyjnym areszcie. Po wytrzeźwieniu usłyszał zarzuty kierowania pojazdem wbrew aktywnym sądowym zakazom i niezatrzymania się do policyjnej kontroli. W związku z tym, że mężczyzna działał w warunkach tzw. recydywy, za popełnione przestępstwa grozi mu do 7,5 roku więzienia. Mężczyzna odpowie również za popełnione wykroczenia – przekazała asp. Magda Zarembska.

W Nowy Rok policjanci z Wydziału Ruchu Drogowego zatrzymali do kontroli kierującego volkswagenem. Badanie stanu trzeźwości 25-letniego ciechanowianina wykazało prawie 2,5 promila alkoholu w jego organizmie. Mężczyzna stracił prawo jazdy, a za popełnione przestępstwo odpowie przed sądem. Grozi mu do 3 lat więzienia.

Ciechanowscy funkcjonariusze podczas minionego weekendu przeprowadzili łączenie ponad 140 różnego rodzaju interwencji. Nie odnotowano żadnych zdarzeń z użyciem petard lub fajerwerków.

Tymczasem w analogicznym okresie na drogach mazowieckiego garnizonu policji doszło do 11 wypadków, w których zginęło 2 osoby, a 13 osób zostało rannych. Zatrzymano łącznie 51 nietrzeźwych kierowców.

Tragiczny w skutkach wypadek miał miejsce w sobotę 30 grudnia w miejscowości Kolonia-Kuźnia (pow. szydłowiecki).

- Około godziny 19 na drodze ekspresowej S7 doszło do śmiertelnego potrącenia 50-letniego pracownika służby drogowej, który wykonywał czynności na drodze w związku z innym wcześniej zaistniałym zdarzeniem drogowym, przez 24-letniego kierującego mercedesem. Pomimo podjętej reanimacji 50-latek poniósł śmierć na miejscu. 24-letni kierowca, mieszkaniec pow. skarżyskiego był trzeźwy – przekazuje zespół prasowy KWP w Radomiu.

W niedzielę w Płońsku doszło do śmiertelnego zdarzenia na przejeździe kolejowo-drogowym, o czym informowaliśmy na naszym portalu ciechpress.pl.

- W trakcie ostatniego zeszłorocznego weekendu i w pierwszy dzień 2024 roku mazowieccy policjanci zatrzymali aż 51 kierujących, którzy zdecydowali się wsiąść za kierownicę „na podwójnym gazie" - dodaje policja. **RK**

eprasa.pl a9895f8cb8

Sonda „Tygodnika"

Czy podobają mi się nowe media publiczne?

Co bardziej doświadczeni telewidzowie pamiętają 13 grudnia 1981, początek stanu wojennego i słynny „poranek bez Teleranka".

Proces obecnej zmiany władz na szczęście nie jest tak dramatyczny jak tamte wydarzenia, ale popkultura i tak lubi przywoływać pewne porównania. Współczesnym odpowiednikiem „poranka bez Teleranka" stał się zatem „dzień wyłączenia TVP Info". Stacja powróciła po kilkunastu dniach, lecz już w bardzo odmienionej formule. Zmiany dotyczyły nie tylko TVP, ale także Polskiego Radia i Polskiej Agencji Prasowej. Zmieniają się nie tylko ludzie na stołkach, ale same stołki. Wielu celebrowało pierwszy wieczór bez „Wiadomości". Ten wieloletni, program informacyjny przed erą Internetu stanowił nierzadko dla wielu osób podstawowe i jedyne źródło wiedzy na temat tego „co w kraju piszczy". Jego nazwa stała się nawet jeszcze głośniejsza w ostatnich latach, choć niestety głównie ze względu na – jak określali złośliwi – przekształcenie go w prywatny program Jarosława Kaczyńskiego. Trudno było zatem znaleźć osobę, która zupełnie beznamiętnie przeszła obok faktu, że 21 grudnia 2023 tę markę zastąpił całkowicie nowy twór: „19:30". Ledwie społeczeństwo zdążyło „wyszumieć się" z komentarzami na ten temat, a już zaczęły spływać kolejne doniesienia uświadamiające, że ta porządkowa miotła premiera Donalda Tuska i jego ludzi nadal zamierza działać szybko i radykalnie... Ale czy podoba się to naszym czytelnikom? **PW**

Marianna Gołąb, laborantka z Nowego Dworu Mazowieckiego:

- Oczywiście, że cieszą mnie zmiany w mediach publicznych. Nie ukrywam, że jestem raczej telewidzem niż radiosłuchaczem. Telewizja to medium jednak chyba trochę bardziej przemawiające do wyobraźni i grające na emocjach. Sama na studiach miałam dodatkowy przedmiot ocierający się o pewne socjotechniki i muszę przyznać, że bardzo nie podobał mi się toporny i siermiężny przekaz TVP pod flagą Prawa i Sprawiedliwości. Używali bardzo prymitywnych środków. Wydaje się, że „nowa" telewizja stara się być trochę łagodniejsza w swoim przekazie. Choć póki co, brakuję moim zdaniem trochę zgrania i profesjonalizmu. Ale może na taką „chemię" przyjdzie jeszcze czas. **PW**

Zygmunt Soczyński, emerytowany nauczyciel wychowania fizycznego z Mławy:

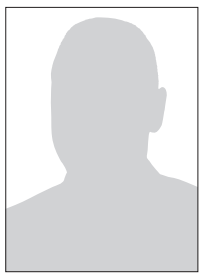

- Nie podobają mi się na razie zmiany w mediach publicznych. Są za gwałtowne i zbyt mocno elektryzują Polaków. Nie byłem i nie jestem wielkim zwolennikiem PiS-u i jego tub propagandowych i cieszę się, że już nie muszę oglądać poranków Rachonia z Jakimowiczem, którzy odmieniają słowo „Tusk" przez wszystkie przypadki. Ale niestety niebezpiecznie nowa sytuacja zmierza do powtórki z rozrywki. Powszechnie wiadomo, że wkrótce wybory samorządowe i taka telewizja to łup, na którym trzeba położyć rękę jak najszybciej. Szkoda, ze cierpi na tym społeczeństwo, które jest zdezorientowane i zniesmaczone przeciąganiem liny między rządem, a prezydentem. Ja wstrzymam się jeszcze z oceną mediów jako takich, poczekam na rozwój wypadków tak jak robiłem to zawsze od 1991 roku, czyli od pierwszych w pełni wolnych wyborów. Daję szansę każdemu rządowi, ale nie jestem takim entuzjastą jakim byłem tuż po 15 października.

Rafał Stępień, przedsiębiorca:

- TVP powinna funkcjonować jako niezależna polska telewizja. Bez różnicy, jaka partia polityczna jest przy władzy, nie powinna mieć wpływu na programy informacyjne i publicystyczne. Mieszkam 10 lat w UK i z mojego punktu widzenia TVP, jako telewizja finansowana ze środków państwowych, powinna prowadzić rzetelny przekaz informacji. Jak wiadomo w Polsce są 3 główne telewizje, TVP, Polsat i TVN. TVN jak wiadomo, jest telewizją amerykańską i jej przekaz jest wygodny dla jej właścicieli… czyli nie jest to rzetelna stacja. Polsat też jest stacją prywatną. TVP jest zależna od władzy w danym czasie. Za czasów rządów PiS telewizja publiczna stała się telewizją reklamującą partię rządzącą, jak i dokonania rządu. Po przejęciu władzy przez PO i jej koalicjantów miał nastąpić przełom i oderwanie TVP od władz rządowych… niestety były to tylko puste słowa na potrzeby kampanii wyborczej. Ale ludzie pozbawieni samodzielnego myślenia lubią kiełbasę wyborczą. Obecne programy informacyjne TVP promują PO i koalicję rządzącą, więc chyba coś poszło nie tak z obietnicami wyborczymi. **RK**

Lech Prejs, przewodniczący Rady Miasta w Mławie:

- Nie zaglądam zbyt często na kanał, który emituje TVP Info. Dotychczas obejrzałem chyba ze trzy razy wiadomości o 19.30 i kilka serwisów informacyjnych w ciągu dnia. Zmiany, pozytywne, widać i słychać wyraźnie. Przede wszystkim obecnie są to serwisy informacyjne, a nie propagandowe programy partyjne, które jeszcze niedawno emitowano na tym kanale, mające na celu obrzydzić, najgorzej jak się da, przeciwników politycznych.

Liczę na to, że po zmianach, które następują powoli w mediach publicznych, zarówno widz jak i słuchacz radia otrzyma teraz solidną porcję obiektywnych informacji, a nie tylko jedynie słuszny, propagandowy przekaz. Nie będzie to łatwe, bo przy mediach publicznych zawsze „kręcili się" się politycy, ale to co było w nich przez ostatnie lata, przekroczyło wszelkie granice. **W.D.**

Julia Gosik, studentka dziennikarstwa z Regimina:

- Cieszę się, że zostałam zapytana o coś, co dotyczy profesji, którą sama chciałabym się zająć – czyli dziennikarstwa. Z mojej perspektywy czymś innym jest to, „czy podoba nam się nowy program", a czymś innym fakt mechanizmów czysto prawnych i proceduralnych dotyczących przejęcia mediów publiczny. Na ten drugi temat też mam naturalnie swoje zdanie. Sądzę, że ta błyskawiczna miotła nie była aż tak potrzebna, można było pewne rzeczy załatwić w nieco bardziej niebudzący kontrowersji sposób. Ale nie będę się nad tym rozwodzić, bo nie jestem ku temu aż tak kompetentna. Wolę pomówić o tym, jak ta zmiana wygląda z punktu czysto dziennikarskiego. Ponieważ większość zapytanych osób pewnie skupia się na tym, czy podobają im się nowe formaty i nowe twarze, ja chciałabym jako ciekawostkę poruszyć inny temat. Niesamowitym absurdem jest to, że konto telewizji TVP Info na platformie X jest najwyraźniej w rękach kogoś z PiS-u (Samuel Pereira?) kto chyba „zapomniał się wylogować" i oddać hasło następcom. Mamy więc kuriozalną sytuację, w której TVP Info w telewizji nadaje przekaz „po linii nowej władzy", a już konto w mediach społecznościowych tej samej stacji całkowicie mu przeczy. TVP Info skończyło zatem jako stacja, która walczy sama ze sobą. Czy można tak długo? Obawiam się, że w tym kraju tak. „A to Polska właśnie". **PW**

Jacek Kotoń, kierowca ciężarówki z Konopek:

- Na razie trochę za wcześnie, żeby oceniać jakiekolwiek zmiany, czy to w samym rządzie, czy w mediach publicznych. Muszę przyznać, że jako kierowca mogę obcować głównie z radiem. Staram się nie oglądać telewizji podczas prowadzenia samochodu (śmiech). Jestem przyzwyczajony do pewnych głosów, pewnych formatów, są audycje na które czekam. Nie wiem jak akurat to medium będzie wyglądało za kilka miesięcy, ale mam nadzieję, że pewne elementy pozostaną. Nowe władze rozpędzają się tak mocno, że oby tylko nie skasowali z radiowej ramówki hejnału o 12.00. Tego bym absolutnie nie przeżył. W ogóle sądzę, że radio jest ciekawsze od telewizji. Do tego nowego programu „19:30" nie mam przekonania. Wydaje mi się, że pośpiech sprawił, ze jest trochę „niedorobiony". Nie mam nic do prowadzących, ale już oprawa graficzna to dla mnie krok w tył. **PW**

Tomasz Bielski, bloger „Psychodeliczny stolarz":

- Zacznę od pytania: kto dziś wierzy w rzetelne media? Na zdrowy rozsądek to pomyślicie, że dzieci, ludzie z niepełnosprawnościami uniemożliwiającymi logiczne myślenie oraz osoby starsze, które nie nadążają za tym całym rozwojem priorytetów kreujących przekaz informacji na całym świecie. W podstawówce na historii otrzymałem pytanie, czemu Piłsudski wprowadził dekret o obowiązku szkolnictwa. Ja, oczywiście nie znając tematu, zacząłem wymyślać, że chciał on poprawić status mniej zamożnych ludzi, bla bla bla, same słodkie rzeczy. Nauczyciel pokazał, bym się stuknął w głowę i zwrócił uwagę na czysty interes władz. Chodziło o ludzi potrzebnych do pracy za niewielkie pieniądze, rozwój gospodarki, likwidacja szarej strefy, która nie odprowadzała podatków i takie tam. Media wtedy były przesiane właśnie tym, co ja nauczycielowi chciałem wcisnąć, czyli „same korzyści dla ludu". Owszem, było w tym też trochę prawdy, inaczej żaden przekazywany zamysł nie trafiłby do ideologi przeciętnego Kowalskiego. Jednak interes polityczny zawsze był na pierwszym miejscu. Zmanipulowany, otoczony kwiatkami, chmurkami, a czasem strachem przed wyolbrzymionym zagrożeniem. Przenieśmy się bliżej naszych czasów. Dopiero w 1987 roku zakazano reklamowania produktów tytoniowych w telewizji. Do tamtej pory fajki były ok. A może po prostu zmienili się rządzący, albo zbyt duże wydatki szły na służbę medyczną, a przemysł tytoniowy nie przynosił już tyle zysku co kiedyś? Nikt na pewno nie uwierzy, że papierosy tak po prostu zaczęły ludziom szkodzić. Teraz, czepiając się naszego biednego narzędzia TVP, bo przecież tak by należało ten twór nazwać - nie uważam TVP za jakoś specjalnie bardziej propagandową telewizję. Manipulacja widzem występuje w każdej stacji, w filmach, programach, nawet bajkach. Myślę że TVP mniej ukrywa swoje kłamstwa, bo zwyczajnie nie potrafią tego robić, tak jak w TVN-ie, czy Polsacie. Czuję, że TVP jest po prostu obsadzone wujkami, ciotkami i znajomymi w miejsca ekspertów do prawdziwej manipulacji. Oczywiście jest to moja głęboko idąca teza, ale daje do myślenia. **RK**

eprasa.pl a9895f8cb8

Orszak Trzech Króli

Ciechanów

Ciechanowski Orszak Trzech Króli, zorganizowany przez Urząd Miasta i proboszczów ciechanowskich parafii pod hasłem „W Jasełkach leży", wyruszył z placu Jana Pawła II wraz z wybiciem na ratuszowym zegarze godziny 15.00.

Mieszkańcy, którzy licznie przybyli na uroczystość Objawienia Pańskiego, jednego z najstarszych świąt chrześcijańskich, wysłuchali słów ks. kan. Zbigniewa Adamkowskiego, który odniósł się do współczesnego znaczenia święta. Życzenia mieszkańcom złożyła wiceprezydent Ciechanowa Iwona Kowalczuk.

Dokładnie 800 lat temu św. Franciszek z Asyżu po raz pierwszy zorganizował Jasełka. Dlatego też były one barwnym elementem uroczystości. Przedstawiona przez Teatr „Scena Trzeciego Wieku" (działający przy UTW) i przez młodzież ze SP nr 3 biblijna scenka była fragmentem większego jasełkowego spektaklu. Znane kolędy zagrali muzycy Miejskiej Orkiestry OSP Ciechanów, po czym zebrani wyruszyli w orszaku wraz z trzema konnymi mędrcami do kościoła farnego, gdzie odbyła się msza święta, koncelebrowana przez proboszczów ciechanowskich parafii. Mszy przewodniczył ks. kan. Zbigniew Adamkowski.

W organizację Miejskiego Orszaku Trzech Króli poza ratuszem i ciechanowskimi parafiami włączyli się również harcerze i kadeci szkoły mundurowej PUL. **eska**

FOT. CZESŁAW JANOWSKI

Mława

Mnóstwo mławian wzięło udział w Orszaku Trzech Króli, który 6 stycznia, w uroczystość Objawienia Pańskiego, po raz drugi przemaszerował po ulicach ich miasta. Były to właściwie cztery orszaki. Jak w całej Polsce, towarzyszyło im wspólne motto: „W jasełkach leży".

Sprzed każdego z czterech kościołów parafialnych, po południowej mszy św., wyruszył barwny pochód. Wielu jego uczestników miało na głowach tekturowe korony, a w rękach śpiewniki i baloniki. Niektórzy ubrani byli w stylizowane kostiumy. Nie zabrakło cudzoziemców zamieszkałych w Mławie – z Europy i krajów egzotycznych. Byli wśród nich chrześcijanie innych rytów niż łaciński, ich obecność dosłownie podkreślała uniwersalizm Kościoła.

FOT. AUTOR

Trzej Królowie z darami

Oryginalnie prezentowali się szczególnie cudzoziemcy – uczestnicy orszaku

Trzem wspólnotom przewodniczyli królowie - Kacper, Melchior i Baltazar - na koniach i z asystą. Rolę monarchów odrywali: ks. prob. Sławomir Krasiński, ks. prob. Sławomir Kowalski i ks. wik. Piotr Orliński. Wiernym z czwartej parafii – św. Jana Kantego na Wólce – przewodził Gwiazdor, którym był Mateusz Żywiec z stajni Tarpan w pobliskim Korbońcu.

Wszystkie te grupy spotkały się w parku miejskim – przed zaimprowizowaną na estradzie szopką betlejemską – aby wspólnie świętować, śpiewając kolędy. Konferansjerkę (z ikrą) prowadzili znani śpiewacy i muzycy, małżonkowie Marta i Paweł Stawińscy. Tradycyjne jasełka wystawili uczniowie mławskich szkół katolickich. Była to nowoczesna inscenizacja, bo z elementami pantomimy w takt muzyki. Na zakończenie monarchowie – uwaga: azjatycki, afrykański i europejski – złożyli dary: złoto, kadzidło i mirę.

- Nasz drugi orszak jest jednym z ośmiuset orszaków organizowanych w Polsce i na świecie, które podążają dziś za Gwiazdą Betlejemską. W duchu chrześcijańskiej wspólnoty pragnę zaprosić wszystkich tu zgromadzonych na wspólne, radosne kolędowanie, oznajmiające przyjście na świat naszego Zbawiciela. Radujmy się, uśmiechajmy się do siebie, bo Bóg się rodzi – zachęcał Andrzej Lampkowski, prezes Stowarzyszenia Pontyfikat Papieża Jana Pawła II. Dziękował licznym instytucjom i osobom prywatnym za przygotowanie i przeprowadzenie orszaku.

Jego głównym organizatorami były, oprócz wspominanego stowarzyszenia, miejscowe parafie i stajnia Tarpan w Korbońcu. Do pomocy włączyły się jednostki samorządu miejskiego, szkoły, policja, straż pożarna. Patronat honorowy sprawowali: biskup płocki Szymon Stułkowski oraz starosta Jerzy Rakowski i burmistrz Sławomir Kowalewski. Jednym z patronów medialnych był „Tygodnik Ciechanowski".

Na rozgrzewkę serwowano grochówkę wprost z kotła i chleb, ufundowane przez firmę Wipasz i Piekarnię Szczepkowscy. Wydano 200 litrów tej strawy.

W kuluarach, w trakcie posiłku, mówiono, że ten drugi mławski Orszak Trzech Króli był „jeszcze bardziej udany niż pierwszy". Czyli taki, który sprzyjał nie tylko podtrzymywaniu tradycji, ale i zacieśnianiu więzi w lokalnej społeczności, co w obliczu atomizacji społecznej, widocznej szczególnie teraz, po ostatnich wyborach parlamentarnych, ma pierwszorzędne znaczenie. **K.J.**

Przasnysz

Tradycyjne Orszaki Trzech Króli w powiecie przasnyskim powędrowały w sobotnie przedpołudnie, aż w trzech miejscowościach - w Świętym Miejscu, Duczyminie

i Przasnyszu. Ten w Przasnyszu, organizowany przy wsparciu Powiatu Przasnyskiego, jest jedną z największych imprez tego typu w regionie.

Poszczególni królowie wraz ze swoimi barwnymi orszakami wyruszyli z trzech przasnyskich kościołów parafialnych i przeszli na Rynek Miejski. Tegoroczna edycja Orszaku odbyła się pod hasłem „W jasełkach leży!" i nawiązywała do 800. rocznicy pierwszych jasełek zaaranżowanych przez św. Franciszka z Asyżu.

Po mszach świętych odprawionych w trzech przasnyskich świątyniach korowody wiernych wyruszyły: z kościoła farnego orszak poprowadził król Kacper (czerwony), z parafii p.w. św. Stanisława Kostki - Baltazar (niebieski), z parafii Chrystusa Zbawiciela - Melchior (zielony). Dworzanie poszczególnych królów ponieśli sztandary, ubrani w odpowiednie kolory szat. Wierni zostali obdarowania okolicznościowymi koronami. Przemarsz królów i ich orszaków zakończył się przy stajence na Rynku Miejskim, gdzie uczestnicy orszaków obejrzeli jasełka przygotowane przez młodzież z przasnyskich szkół, zaś jednym z elementów było wspólne kolędowanie. Zespól Tańców Historycznych zatańczył poloneza, do którego dołączyło się wielu mieszkańców miasta.

W programie wydarzenia znalazł się również rodzinny konkurs z nagrodami dla rodzin, które przybyły w szatach koloru swojego parafialnego króla. Wybór nagrodzonych rodzin z każdej parafii nastąpił na zakończenie uroczystości. **ESKA**

FOT. EWA ŁUKASIAK

W Gumowie

Choinka z misiem dla dzieci i dorosłych

W sobotę 6 grudnia w świetlicy wiejskiej w Gumowie odbyło się coroczne spotkanie choinkowe dla mieszkańców wsi.

- Zorganizowaliśmy choinkę dla dzieci i dorosłych, mieszkańców naszej miejscowości – mówi sołtys Gumowa Grzegorz Butryn. - Z funduszu sołeckiego zakupujemy paczki. Rodzice zajmują się przygotowaniem balonów i dekoracjami na sali. Nasze panie z KGW przygotowują słodki poczęstunek dla naszych pociech. Ich ciasta i desery nie mają sobie równych, nawet św. Mikołaj to potwierdza co roku. Choinka cieszy się bardzo dużym zainteresowaniem i co roku gromadzi wiele dzieci i ich opiekunów.

Nie inaczej było i tym razem. Pierwszą imprezę sołtys Gumowa wraz z radą sołecką zorganizował już w 2019 roku. Niestety pandemia pokrzyżowała plany na kolejne lata.

- W okresie pandemii, z braku możliwości spotykania się, Mikołaj wraz z elfem i reniferem odwiedzał każde dziecko w domu i wręczał upragnioną paczkę. Sprawiało to ogromną radość dzieciom i rodzicom – stwierdził sołtys.

Tegoroczne spotkanie było wyjątkowo bogate w atrakcje dla dzieci, bowiem świetlicę odwiedził nieoczekiwany gość.

- W dniu imprezy zapewniamy dzieciom mnóstwo atrakcji. Oprócz wizyty Świętego Mikołaja, słodkości, zawsze są zabawy i gry z animatorką. W tą sobotę odwiedził nas również wielki, biały miś, co było powodem ogromnej radości wśród dzieci – stwierdził sołtys.

Grzegorz Butryn już myśli o kolejnych tego typu cyklicznych eventach skierowanych w głównej mierze do dzieci.

- Na pewno, dopóki będę sołtysem, choinka, jak i dzień dziecka, będą organizowane corocznie. Zawsze byłem i jestem za wspólnym działaniem na rzecz naszych dzieci, aby „oderwać" je od komputerów, komórek, dać możliwość spotkania z rówieśnikami i wspólnej zabawy. Chęci i zaangażowanie mieszkańców w organizacji tego typu zadań są naprawdę ogromne. Daje to siłę do dalszej pracy dla dobra naszej „małej ojczyzny" Przy okazji chciałbym podziękować mieszkańcom za ich pracę i poświęcony czas oraz prosić o więcej – podsumowuje sołtys. **RK**

FOT. AUTOR

Ciechanów

Otwarto lodowisko

Jak informował ratusz 8 stycznia (poniedziałek) o godz. 14.00, na terenie MOSiR przy ul. 17 Stycznia otwarto miejskie lodowisko na świeżym powietrzu. Wstęp na nie do końca sezonu ma być bezpłatny.

Lodowisko czynne będzie w:

- - poniedziałki, wtorki, czwartki i piątki w godzinach 8.00-21.00,
- - środy w godz. 8.00-19.30,
- - soboty i niedziele w godz. 10.00-21.00.

Na miejscu będzie można wypożyczać łyżwy. Koszt to 7 zł za 1h 15 min jazdy (od przerwy do przerwy). Szatnia płatna będzie 2 zł za osobę. Bezpłatne będzie zaś można wypożyczyć tzw. pingwinki, czyli wsporniki dla początkujących.

FOT. UM CIECHANÓW

Przerwy techniczne, na konserwację tafli będą w godzinach:

- - poniedziałek - piątek: 9.15-10.00, 11.15-12.00, 13.15-14.00, 17.15-18.00, 19.15-19.45 (ostatnia przerwa nie obowiązuje w środy);
- - sobota, niedziela: 11.15-12.00, 13.15-14.00, 15.15-16.00, 17.15-18.00, 19.15-19.45. **RK**

eprasa.pl a9895f8cb8

Zmienny urok studniówek

Współczesne różnią się bardzo od tych sprzed kilkunastu lat i wcześniejszych. Coraz mniej mają wspólnego z balem, a coraz więcej z zabawą sylwestrową czy dyskoteką, angażując nie tylko uczniów i ich rodziców. Ale ich cel pozostał ten sam. Organizowane na 100 dni przed terminem egzaminów maturalnych mają zintegrować uczniów ostatnich klas szkół ponadgimnazjalnych i ich nauczycieli, być ostatnią zabawą w szkolnym gronie. Zabawą, która dla każdego rocznika, niezależnie od jej scenerii i scenariusza, ma urok i pozostaje w pamięci na lata.

Pół wieku temu ważniejszy od studniówki był bal maturalny. W latach 60. minionego stulecia sytuacja uległa zmianie. Organizowany w okresie zimowym, w karnawale, czasie najhuczniejszych imprez, na 100 dni przed maturą bal miał być ostatnią rozrywką przed czasem wyciszenia i intensywnej nauki (takie przynajmniej były założenia), szaloną zabawą, ale jeszcze pod opieką rodziców, symbolicznym przejściem z fazy ucznia, już nie dziecka, ale jeszcze istoty niedojrzałej, w fazę dorosłości.

Pozostał tylko polonez...

Odbywająca się w karnawale, czyli czasie, w którym możliwe są odwrócenie ustalonego porządku i zamiana ról, profanacja tego, co na co dzień „wysokie" (osób, obyczajów), a wywyższenie tego, co „niskie", studniówka miała przez lata charakter nie tylko wydarzenia społecznego, ale i kulturalnego dzięki określonemu scenariuszowi. Rozpoczynał ją polonez, polski taniec otwierający bale szlacheckie, wodzony najczęściej przez dyrektora szkoły. W trakcie balu grano walca, którego uczono się tygodniami tak jak poloneza. Emocje budził tzw. biały walc, gdy panie do tańca prosiły panów. Dla niejednej uczennicy była to okazja, by zatańczyć z kolegą czy nauczycielem, będącym obiektem jej westchnień.

Jeszcze więcej emocji budziła część artystyczna, która mogła przybrać formę kabaretu. Uczniowie w napisanych przez siebie dialogach i monologach, często będących parafrazą znanych tekstów, wskazywali błędy systemu szkolnego, kpili z wad i nawyków nauczycieli, parodiowali ich sposób prowadzenia lekcji i wypowiedzi, kpili też z samych siebie, cytując fragmenty wypracowań czy rozmów. Ten jeden raz w ciągu nauki szkolnej mogli pośmiać się bezkarnie z grona pedagogicznego, lekko przesuwając granicę między światem młodzieńczym a światem dorosłych. A i nauczyciele, którzy z surowymi minami słuchali o sobie samych, nierzadko później w pokoju nauczycielskim z błyskiem w oku cytowali fragmenty wypowiedzi o swoich kolegach. Któż inny jak nie uczniowie był gotów o swoim belfrze, wzorując się na „Panu Tadeuszu", napisać wiersz trzynastozgłoskowcem lub porównać go do jakiejś postaci historycznej.

Współczesna młodzież nie przygotowuje programu artystycznego na swój bal. Jeśli jednak to czyni, rezygnuje z prześmiewczej, satyrycznej konwencji tak jak młodzież z Liceum Ogólnokształcącego im. W. St. Reymonta w Glinojecku, która w 2012 r. podczas studniówki wykonała kilka piosenek przy akompaniamencie gitary (grała nauczycielka Aldona Wiśniewska). Natomiast jej rówieśnicy z Liceum Ogólnokształcącego im. P. Skargi w Pułtusku przygotowali koncert zespołu, stworzonego przez przyszłych maturzystów, w którym na perkusji zagrał gościnnie Andrzej Gregorczyk, nauczyciel fizyki. Trzy lata wcześniej dla abiturientów Zespołu Szkół im. B. Prusa zaśpiewała ich szkolna koleżanka Katarzyna Rzepińska. Częściej niż parodie nauczycieli zdarzały się parodie postaci znanych z telewizji i popularnych programów typu „Taniec z gwiazdami", a wcześniej „Randka w ciemno". Taki program w 2010 r. przygotowali uczniowie ZSCKR im. J. Dziubińskiej w Golądkowie, parodiując „Familiadę".

Z tradycyjnej zabawy 100 dni przed maturą pozostał polonez; biały walc odszedł w zapomnienie. Całe pokolenia rozpoczynały studniówkę polonezem do muzyki Michała Ogińskiego, od 2000 r. na salach balowych płynie muzyka Wojciecha Kilara, znana z filmu Andrzeja Wajdy „Pan Tadeusz". Inaczej było w 2013 r. na studniówce Zespołu Szkół Centrum Kształcenia Rolniczego im. A. Świętochowskiego i Powiatowego Zespołu Szkół Ponadgimnazjalnych w Gołotczyźnie: uczniowie zatańczyli poloneza z figurami do „Pożegnania ojczyzny" M.K. Ogińskiego. I w szkołach w Gołotczyźnie, i w ciechanowskim Liceum Ogólnokształcącym im. Z. Krasińskiego pozostał zwyczaj, że poloneza wodzą dyrektorzy szkoły. W Zespole Szkół im. B. Prusa w Pułtusku dodatkowo w pierwszych parach tańczą wychowawczynie klas.

Lata 90. Studniówka w Zespole Szkół Medycznych w Ciechanowie. Obowiązywały białe bluzki i czarne spódnice, garnitury, oraz wojskowa siatka maskująca, bez której nie wyobrażano sobie balowej scenografii

Rok 2002. Nad studniówkową scenografią pracowało się wiele dni. Na zdjęciu obrazek z ciechanowskiego Krasiniaka

W innej scenerii, przy innej muzyce

- Dekoracje robiło się tygodniami. Rodzice zabijali świniaka, robili kiełbasy, gotowali bigos – wspomina maturzysta z Krasiniaka z końca lat 60. W organizację studniówki byli zaangażowani i uczniowie, i ich rodzice. Pierwsi robili wymyślne dekoracje sal szkolnych typu dno morza, Olimp, Hades, pałac Królowej Śniegu, używając do tego celu wypożyczanej od wojska siatki maskującej, godzinami malując i wycinając. Drudzy przygotowywali poczęstunek, co integrowało i młodzież z różnych klas, i nieznających się wcześniej dorosłych.

Scenografia współczesnych studniówek zależy nie od młodzieży, lecz od właścicieli lokalu, w którym bal się odbywa. W II połowie lat 90. uczniowie zaczęli opuszczać szkoły, przechodząc na ten szczególny wieczór do wynajętych sal. Do niedawna jeszcze w gmachach swoich szkół bawiła się młodzież I LO czy Zespołu Szkół nr 2 w Ciechanowie; obecnie ich studniówki odbywają się w halach sportowych. Hale, domy weselne, hotele, jak Dom Polonii w Pułtusku, w dodatku nie zawsze w miejscowości, w której szkoła jest usytuowana – to miejsca, w których odbywają się obecnie bale na 100 dni przed maturą. Kilka lat temu dekoracja przypominała tę obowiązującą w wieczór sylwestrowy: kolorowe baloniki i serpentyny, teraz oprócz napisu „studniówka" najważniejszą rolę w scenografii odgrywają światła. One i muzyka sprawiają, że impreza przypomina bardziej dyskotekę niż bal.

Część sali zostaje przeznaczona do tańca, część zajmują stoły. W latach 60. podawano najczęściej kanapki, ciasta i bigos, herbatę i oranżadę, w latach 70. na bogatszych stołach można było zobaczyć... coca-colę. W latach 80. liczba potraw zależała w dużej mierze od przedsiębiorczości rodziców, kolejne dziesięciolecie przynosi więcej dań ciepłych i cytrusy. Obecnie panuje duża dowolność menu, zależna od szefa kuchni lokalu, w którym odbywa się bal, oraz inwencji i zasobności portfeli zamawiających. Pojawiają się owoce morza, szparagi, wymyślne przystawki, a staropolski bigos wypierają np. kebaby.

Do tańca współczesnych maturzystów zaprasza didżej, rzadziej wokalista zespołu. Obrazek: akordeonista i skrzypek lub przedwojenna nauczycielka muzyki przy pianinie młodzież zna z opowieści dziadków. W latach 60. w modzie była zabawa przy muzyce z płyt (i polskich, i zagranicznych wykonawców), na parkietach szkolnych zaczął pojawiać się rock'and'roll. W latach 70. bawiono się przy przebojach Skaldów czy Czerwonych Gitar. Repertuar taneczny zależał od zespołu i przyzwolenia dyrekcji. Uczestnicy studniówek z lat 90. tańczyli walca, by za chwilę skakać i skandować za Lady Pank „Mniej niż zero" i inne rockowe przeboje. W roku 2000 nie odbyła się studniówka bez utworów nagranych rok wcześniej przez Kayah i Gorana Bregovicia, łączących pop z folklorem bałkańskim i rodzimą muzyką ludową. Potem na sale balowe weszło mocniejsze brzmienie. W 2013 r. na jednych balach można było usłyszeć traktowane z przymrużeniem oka utwory disco polo, jak hit minionego lata „Ona tańczy dla mnie", w innych, jak w LO im. Piotra Skargi w Pułtusku, pojawił się popularny „Gangnam Style". Śpiewana przez wiele roczników piosenka Czerwonych Gitar „Już za rok matura" konkurowała z utworem grupy Farben Lehre i słowami „Marynara i fryzura – matura".

Od bieli i czerni po feerię barw i wzorów

Latami studniówka kojarzyła się z grzecznym ubiorem w bieli i czerni. Czarne garnitury i białe koszule panów, białe bluzki i czarne lub granatowe spódnice pań pojawiają się na zdjęciach z kolejnych dziesięcioleci minionego wieku. Marzeniem dziewcząt była zgoda dyrektora na założenie spódnicy nie do kostek, lecz zasłaniającej kolana, dzięki czemu panny mogły wystąpić np. w szerokich spódnicach na halkach (lata 60.) lub w spódnicach z falbanką (lata 80.). Ich partnerzy urozmaicali swój strój krawatami w jaśniejszym kolorze lub muchami w groszki (lata 70.) czy białymi (lata 80.). Jedyne szaleństwo, na jakie mogły sobie pozwolić całe pokolenia maturzystów, to... czerwona bielizna w przypadku pań i zielona w przypadku panów. Dziewczęta chwaliły się podwiązkami, ale ich nie pokazywały.

Przełom w modzie studniówkowej nastąpił w II połowie lat 90. Dyrektorzy szkół pozwolili młodzieży na strój bardziej balowy niż szkolny. Dziewczęta zaczęły pojawiać się w długich eleganckich sukniach z błyszczących tkanin (głównie czarnych lub granatowych), z makijażem, misterną fryzurą i pomalowanymi (najczęściej bezbarwnym lakierem) paznokciami. Ich partnerzy do ciemnych garniturów zaczęli wkładać czarne lub granatowe koszule, dobierać do nich krawaty w delikatne wzory.

Wiek XXI przyniósł jeszcze większą dowolność stroju. Obok pań w sukniach do kostek na studniówkach można było spotkać panie w sukienkach za kolano, obok pań w czerni panie w sukniach bordo, czerwonych, zielonych, błękitnych, fioletowych. Część panów zrezygnowała z gładkich garniturów na rzecz garniturów w prążki, dobierając do nich krawaty lub koszule w barwie kreacji partnerek. Jeszcze pod koniec pierwszej dekady lat 2000 na balach na północnym Mazowszu dominowały długie suknie, choć gdzieniegdzie widać było i „małe czarne" przypominające krojem halkę. Te proporcje stopniowo się zmieniały. Kilka lat później przeważały obcisłe mini, często głęboko wycięte, odsłaniające dekolty lub plecy pań. Niepisany kanon mody obowiązujący podczas balów studniówkowych został przekroczony. Zupełnie inaczej wyglądają tańczące poloneza pary, gdy panie są ubrane w długie suknie, inaczej gdy występują w sukienkach do połowy uda (nie wszystkim taka długość pasuje). Kolejnym krokiem będzie zmiana wyglądu panów, którzy w przyszłych sezonach być może wystąpią w samych koszulach i spodniach lub do marynarek założą jeansy.

„Ale melanż, ale impreza"

Współcześni uczestnicy studniówek tak jak ich poprzednicy chcą, by ten wieczór był wyjątkowy, a zabawa przednia. Ich dziadkowie bawili się do 22, czasem do północy, oni bawią się do rana. Korzystają ze zmieniających się obyczajów: na ich stołach pojawia się alkohol, a gdy go zabraknie albo ktoś gustuje w mocniejszych trunkach, przynosi własny, często nie kryjąc się z tym przed rodzicami czy nauczycielami. To ich ojcowie przemycali alkohol w butelkach po oranżadzie lub chowali go w donicach z kwiatami, by w trakcie balu wypić go ukradkiem. To ich mamy, i to te odważniejsze, pozwoliły się sfotografować z widoczną podwiązką i odsłoniętym udem. Obecnie takie zdjęcie ma każda uczestniczka studniówki, a toasty, nie tylko szampanem, na wielu balach młodzież wznosi jawnie.

„Ale melanż, ale impreza!" – napisała na swoim profilu na Facebooku jedna z maturzystek. I to też znak naszych czasów: zdjęcia lub filmy z balu krążące w internecie, wymiana opinii na portalach społecznościowych zamiast rozmów podczas sprzątania sali po studniówce, co miało miejsce np. 20-15 lat temu.

FOT. BOLESŁAW PRUS

Radość młodzieży i dobra zabawa pozostały niezmienne

Choć studniówki odbywające się w innych czasach, w innych miejscach i scenerii, przy innej muzyce i daniach, mają inny urok, niezmienna pozostaje radość życia młodzieży i chęć poczucia wyjątkowości tej nocy. A potem można zwierzyć się rodzicom, jak to uczynił jeden z tegorocznych maturzystów, a jego mama opisała na swoim blogu: „Pani nas prosiła, żeby pić kulturalnie i tak było! Jak dziewczyny mówiły o cenach kiecek, to musiałem wypić jednego, bo na trzeźwo nie dało się zrozumieć tych cen. A niektóre dziewczyny były tak wystrojone i wymalowane, że ich nie poznałem! Było suuuper!".

Niezapomnianych wspomnień wszystkim uczestnikom studniówek, i tych minionych, i tych, które dopiero przed nimi życzy

IZABELA KOBA

eprasa.pl a9895f8cb8

Magdalena Witkiewicz w Ciechanowie

O prezentach od losu i happy endach

Chwilami wzruszająco, chwilami zabawnie przebiegało spotkanie z Magdaleną Witkiewicz, bestsellerową pisarką, która w grudniu zawitała do Miejskiej Biblioteki Publicznej w Ciechanowie. Ze swadą opowiedziała o pisarskiej drodze, książkach, „swoim" filmie i wydawnictwie. Wieczór z popularną autorką powieści obyczajowych zgromadził w Krzywej Hali nie tylko mieszkanki Ciechanowa i powiatu ciechanowskiego, ale i sąsiednich powiatów, przybyło też kilku panów.

– Bestsellerowa polska autorka, mistrzyni happy endów, pisarka, która o poważnych sprawach potrafi pisać w lekkim stylu – przedstawiła gościa dyrektor Alicja Wodzyńska.

– To była trudna droga i mówię do córki: „Dobrze, że jesteś ze mną, bo jak bym była sama, to gdzieś na stacji benzynowej zatrzymałabym się i płakała". Córka na to: „Ale przynajmniej byś miała pełny brzuszek". Koniec końców nie zdążyłyśmy, ale zajechałyśmy szczęśliwie – wyznała na początku spotkania Magdalena Witkiewicz, której towarzyszyła córka Liliana, uczennica Szkoły w Chmurze, i przeprosiła za spóźnienie.

Odpowiedział jej komentarz ze strony publiczności, że wszyscy na nią czekali.

– Zapowiada się piękny grudniowy wieczór. O mikołajkach na pewno nikt nie zapomniał, za to nie wszyscy wiedzą, że dzisiaj przypada Dzień Anioła i Dzień Lombardów. Niech ten pierwszy strzeże nas od wizyt w tych drugich – przywitała się, nawiązując, ku zadowoleniu pisarki, do radiowych fragmentów powieści „Uwierz w Mikołaja", prowadząca spotkanie Izabela Koba-Mierzejewska, dziennikarka „TC". Po czym od książki i jej ekranizacji pod tym samym tytułem rozpoczęła się rozmowa, podczas której padały również pytania do zebranych i od nich.

FOT. ZDZISŁAW SMARDZEWSKI

Pisarka Magdalena Witkiewicz (po prawej) podczas rozmowy z dziennikarką

– Nie spodziewałam się, że zostanie zekranizowana powieść świąteczna. Ale na pewno to spełnienie moich marzeń, prezent od losu – powiedziała autorka „Uwierz w Mikołaja". Już przed wydaniem powieści wiedziała, że zostaną sprzedane prawa do ekranizacji, co nie znaczy, że powstanie film, gdyż, jak zaznaczyła, to „dwie różne sprawy". Film miał rok temu ukazać się na platformach streamingowych, w końcu w listopadzie br. wszedł do kin. Do 6 grudnia obejrzało go ponad pół miliona osób. Pisarka zapytała się zebranych o wrażenia, bo ona jest „bezkrytycznie zachwycona" filmem, który na uroczystej projekcji nazwała „swoim".

Dalsza część rozmowy dotyczyła „klasycznej Witkiewicz", „płodozmianu literackiego", połączenia scen wzruszających z zabawnymi, do czego zachęciła pisarkę jej przyjaciółka i redaktorka Anna Seweryn, oraz uniwersum Małej Przytulnej („<<Zielarnia>> jest taka najbardziej moja"), ulubionych własnych książkach („Jeszcze się kiedyś spotkamy"), książkowym „otulaniu", wyzwaniach typu: powieści historyczne jak „Czereśnie zawsze muszą być dwie", thriller „Wizjer" („jestem technologicznym gadżeciarzem") oraz scena, w której matka opisuje śmierć syna, pracy w duetach („lubię, ale ze mną chyba się źle pracuje, bo ja robię wszystko na ostatnią chwilę") i uczeniu się od siebie nawzajem, pisaniu w pierwszej i trzeciej osobie, piosenkach („każda to materiał na książkę"), fascynacjach muzycznych, jeździe samochodem i wymyślaniu historii, książce dla Anity Lipnickiej, tegorocznych premierach, happy endach i prezentach od losu. Pojawiły się też wątki: Męża Bohatera („Mówi, że jest nieustającym źródłem inspiracji"), przodków i psychogenealogii.

Magdalena Witkiewicz cofnęła się do pisarskich początków i forum dyskusyjnego dla kobiet w ciąży; jedna z pań, którą wówczas zapoznała, przyjechała na spotkanie. Recenzje znajomych i mamy zachęciły panią Magdę do wysłania książki wydawcom. Ukazał się „Milaczek", mimo że wróżka nie przepowiedziała początkującej autorce ukończenia książki ani kariery pisarskiej („pomyślałam, że jeszcze jej pokażę"). Od tego czasu minęło piętnaście lat, a gdańszczanka, z zawodu analityk marketingowy, specjalistka od modeli ekonometrycznych stała się specjalistką od szczęśliwych zakończeń, ma w swoim dorobku kilkadziesiąt książek, w tym powieści dla dzieci, oraz ich tłumaczenia, a pasję zamieniła w zawód. W 2021 r. założyła z Anną Seweryn Wydawnictwo Flow, w którym ukazują się nie tylko jej książki, a nad którymi pracuje „sztab ludzi". W planach ma nowe powieści, jak i wznowienia.

– Żebym była czytana, to dla mnie największa nagroda – stwierdziła. – Pisarz to nie aktor. Choć jestem czasami nawet rozpoznawalna – powiedziała ze śmiechem. Podzieliła się refleksją: – My pisarze musimy wiedzieć dużo więcej niż napiszemy. (…) Możemy być tym, kim chcemy, choćby chirurgiem przeprowadzającym operację, zbrodniarzem, romantykiem i to jest niesamowite. Dlatego ta robota mi się nie nudzi, bo każda inna, by mi się już znudziła.

– Zorganizujmy zlot fanów Magdaleny Witkiewicz – zaproponowała pani Kasia z Mławy. Pomysł podchwyciły pani Renata z powiatu przasnyskiego (członkini ww. forum) i pani Ewa z ciechanowskiego, fanka robótek ręcznych, które już wcześniej poznały autorkę, oraz pozostałe osoby. Przyznały, że spotkanie było dla nich niezapomnianym prezentem.

Miejska Biblioteka Publiczna w Ciechanowie jako jedyna w regionie znalazła się na grudniowej trasie autorki „Uwierz w Mikołaja" czy „Zimy w Małej Przytulnej".

IK

„Boeing, Boeing" tym razem w Ciechanowie

Teatr Rozmyty Kontrast zaprasza w sobotę, 20 stycznia o godz. 17.00, do sali widowiskowej Powiatowego Centrum Kultury i Sztuki w Ciechanowie na premierę trzyaktowej komedii Marco Camolettiego „Boeing, Boeing".

Ta sztuka francuskiego pisarza to wielki przebój światowych scen teatralnych. Zagrana została w przynajmniej 55 krajach; trafiła na West End i Broadway, została laureatką Tony Awards, a w 1991 roku doczekała się 17,5 tys. realizacji i została wpisana do Księgi Rekordów Guinnessa w kategorii „najczęściej wystawiana francuska sztuka". Na polskie sceny trafiła w 1964 roku, dzięki przekładowi Henryka Roztworowskiego, pod tytułem „Latające narzeczone". W Ciechanowie zostanie wystawiona w tłumaczeniu: Bartosza Wierzbięty.

„Boeing, Boeing" wyreżyserował Andrzej Liszewski a na scenie zobaczymy: Bartosza Krupińskiego, Mikołaja Żelecha, Aleksandrę Barańską, Adriannę Betlińską, Julię Jakubowską i Edytę Szwejkowską.

Kostiumy: Marzena Kozera, scenografia: Jerzy Ratowski, światło: Rafał Wachnik, nagłośnienie: Paweł Bartczak.

Bilety: norm. 40 zł, ulg. 35 zł.

żet

W Dyskusyjnym Klubie Filmowym w Ciechanowie

Sea Sparkle

Wzruszająca, doceniona na Międzynarodowych Festiwalach Filmowych (m.in. Kryształowy Niedźwiedź na Berlinalee) historia uczy, jak pogodzić się ze stratą i dlaczego warto mówić o swoich emocjach.

Morze jest dla bohaterki - Leny drugim domem. Dziewczyna regularnie wygrywa zawody żeglarskie, a jej tata nie ma sobie równych w łowieniu ryb. Czy rzucona na głęboką wodę poradzi sobie z kolejnym wyzwaniem?

Domien Huyghe to 35-letni, wielokrotnie nagradzany, belgijski reżyser i scenarzysta. Jego debiut fabularny „Sea Sparkle" był filmem otwarcia Międzynarodowego Festiwalu Filmowego w Berlinie w ramach sekcji Generation i otrzymał Wyróżnienie Specjalne jury dziecięcego dla najlepszego filmu Berlinale Generation Kplus 2023.

Jego prace często poruszają takie tematy jak radzenie sobie ze stratą i ponowne nawiązywanie kontaktu z rodziną. Materiały do scenariusza przygotował razem ze starszą siostrą Wendy i dotyczą one osobistych przeżyć rodzeństwa Huyghe.

„Sea Sparkle" zobaczymy w Dyskusyjnym Klubie Filmowym w sali studyjnej kina Łydynia we wtorek, 16 stycznia o godz. 18.30.

żet

W opinogórskim muzeum

Romantyczne brzmienia i konotacje

Muzeum Romantyzmu w Opinogórze zaprasza na pierwszy w 2024 roku koncert.

Odbędzie się on w niedzielę, 14 stycznia o godz. 15^{00} w muzealnej Oranżerii pt. **„Romantyczne brzmienia i konotacje"**. W jego programie znajdzie się liryka wokalna i wokalno-instrumentalna kompozytorów polskiego i europejskiego romantyzmu, a także muzyczne konotacje z epokami późniejszymi.

Wystąpią: Piotr Maciejowski – tenor, Jakub Grzelachowski – wiolonczela, Paweł Zawada – fortepian.

Bilety dostępne pod linkiem: https://bilety.muzeumromantyzmu.pl/.

Po koncercie odbędzie się spotkanie w ramach Galerii Jednego Obrazu, gdzie zaprezentowany zostanie Portret Emilii Włodkowskiej.

Przypominamy, że w każdą drugą niedzielę miesiąca do muzeum można dojechać linią M (wyjazd z zajezdni ZKM godz. 14.02, powrót z Opinogóry godz. 17.00).

żet

MCK w Płońsku

Koncert NONA BAND

Święta, święta… i po świętach to propozycja koncertu w wykonaniu zespołu Nona Band, który odbędzie się w poniedziałek 15 stycznia 2024 r. o godz. 18.00 w sali widowiskowo-kinowej.

Bilety na koncert można zakupić w kasie MCK lub na stronie www.mck-plonsk.pl.

żet

Sara Gomar

Przyciągnij miłość, na jaką zasługujesz

To nie jest zwykły poradnik. To raczej bardzo użyteczne narzędzie i wartościowy zasób wiedzy, który pomoże nam w tworzeniu relacji. A jakie mogą być powody naszych miłosnych niepowodzeń? Autorka sugeruje, że to nasza podświadomość nie chce wejść w nowy związek, być może nie mamy czasu na miłość bądź zbyt desperacko dążymy do związku.

Książka wyjaśnia, jak z pomocą astrologii mamy szansę wprowadzić w swoim życiu pozytywne zmiany w zakresie budowania zdrowszych i trwalszych więzi interpersonalnych i osiągnąć takie życie uczuciowe, jakiego pragniemy; jak nauczyć się odczytywać intencje ludzi, którzy nas otaczają, oraz zrozumieć, że ostateczny kształt i powodzenie relacji zależą w dużej mierze od nas samych, bo najpierw trzeba osiągnąć szczęście w samotności, aby następnie móc dzielić je z drugim człowiekiem.

Jack Jordan

Śmierć, która cię ocali

Trudno o bardziej skutecznego mordercę niż wprawny chirurg.

Mój syn został porwany. Teraz muszę dokonać wyboru. Albo mój pacjent nie przeżyje operacji, albo już nigdy nie zobaczę mojego dziecka.

Na stole operacyjnym leży człowiek. Jako chirurg mam za zadanie go uratować. Jako matka wiem, że muszę go zabić. Ktoś mógłby pomyśleć, że jestem potworem. Ale mam tylko jedno wyjście. Nikt nie może odkryć, że popełniłam morderstwo. W przeciwnym razie mój syn umrze.

Tragiczny dylemat moralny i zawrotne tempo. Historia, która pochłania od pierwszej strony.

eprasa.pl a9895f8cb8

„Energetyki” już tylko dla pełnoletnich

Od 1 stycznia 2024 r. wszedł w życie zakaz sprzedaży niepełnoletnim tzw. „energetyków”, czyli napojów z dodatkiem tauryny lub kofeiny.

Zakaz wprowadzony został na podstawie ustawy z dnia 17 sierpnia 2023 r. o zmianie ustawy o zdrowiu publicznym oraz niektórych innych ustaw, opublikowanej 28 sierpnia. Dotyczy sprzedaży napojów z dodatkiem tauryny i kofeiny (czyli energetyków lub napojów energetycznych) osobom poniżej 18. roku życia, a także na terenie szkół i innych placówek oświatowych (np. przedszkolach, placówkach wychowawczych, bibliotekach pedagogicznych) i w automatach vendingowych.

Napój z dodatkiem kofeiny lub tauryny to według definicji napój będący środkiem spożywczym, ujęty w Polskiej Klasyfikacji Wyrobów i Usług, w którego „składzie znajduje się kofeina w proporcji przewyższającej 150 mg/l lub tauryna, z wyłączeniem substancji występujących w nich naturalnie”. Producenci lub importerzy „energetyków” mają obowiązek oznaczenia opakowania jednostkowego wyrobu widoczną, czytelną oraz umieszczoną w sposób nieusuwalny i trwały informacją o treści „Napój energetyzujący” lub „Napój energetyczny”.

Kara, jaka będzie grozić za sprzedawanie takich produktów w niedozwolonym miejscu, może wynieść do 2 tys. zł.

- Tej samej karze będzie podlegał kierownik zakładu handlowego lub gastronomicznego, który nie dopełnia obowiązku nadzoru i przez to dopuszcza do popełnienia w tym zakładzie tego wykroczenia. W tym przypadku sąd będzie mógł orzec przepadek napojów z dodatkiem kofeiny lub tauryny, chociażby nie stanowiły one własności sprawcy. Ponadto podmiot produkujący lub importujący napoje z dodatkiem kofeiny lub tauryny, w opakowaniach jednostkowych niespełniających wymogów określonych w nowelizacji będzie podlegał grzywnie do 200 000 zł albo karze ograniczenia wolności, albo obu tym karom łącznie. Jeżeli ten czyn zostanie popełniony w zakresie działalności przedsiębiorcy, za sprawcę czynu zabronionego będzie uznawana także osoba odpowiedzialna za produkcję lub import napojów z dodatkiem kofeiny lub tauryny – podaje serwis prawo.pl.

W przypadku wątpliwości co do wieku kupującego sprzedawca w sklepie będzie mógł zażądać okazania dokumentu potwierdzającego wiek nabywcy.

Nie ma natomiast zakazu reklamy „energetyków”, co wiąże się z prawem unijnym, wskazującym na swobodę działalności gospodarczej.

Ale dlaczego właściwie podjęto takie kroki? Oczywiście ze względów zdrowotnych.

- Kofeina nie jest składnikiem odżywczym, ale substancją psychoaktywną, stosowaną w żywności najczęściej ze względu na takie właśnie działanie fizjologiczne – podaje Narodowe Centrum Edukacji Żywieniowej. - Spożywanie jej w niewielkich ilościach korzystnie stymuluje aktywność centralnego układu nerwowego, natomiast w przypadku większych dawek mogą pojawiać się objawy rozdrażnienia, niepokoju, napady lęku, bezsenność lub zaburzenia koordynacji ruchowej (…). Od kilku lat na świecie i w Polsce, obserwowany jest stały wzrost asortymentu napojów energetyzujących, które cieszą się coraz większą popularnością we wszystkich grupach wiekowych, także wśród dzieci i młodzieży. Jak wynika z raportu Europejskiego Urzędu ds. Bezpieczeństwa Żywności (EFSA), opracowanego na podstawie danych z 16 krajów europejskich, ok. 18% dzieci w wieku 3-10 lat spożywa napoje energetyczne przynajmniej raz w roku. Sięga po te napoje więcej chłopców niż dziewczynek (odpowiednio 22% i 14%). (…) Składniki zawarte w napojach energetycznych mogą mieć bardzo szkodliwy wpływ na zdrowie dzieci. Kofeina stanowi podstawowy składnik tych napojów, nie jest przy tym zalecana w diecie dzieci, gdyż ma działanie psychoaktywne. Wzrost jej spożycia przez dzieci może powodować zmiany nastroju, rozdrażnienie, niepokój, a spożycie dużych ilości (5 mg/kg masy ciała/dobę) powoduje wzrost ciśnienia tętniczego krwi. Ponadto kofeina negatywnie wpływa na gospodarkę wapniową, co może powodować zaburzenia w procesie tworzenia kości. Duże spożycie kofeiny może również wpływać na długość i jakość snu dzieci. Grupą szczególnego ryzyka są dzieci z cukrzycą, chorobami sercowo-naczyniowymi, chorobami nerek, wątroby, nadczynnością tarczycy oraz niestabilne emocjonalnie.

RK

Dziękujemy za życzenia świąteczne?

Miniony rok należał do wyjątkowych, ale jednocześnie przyniósł wszystkim dużo wyzwań, które nie zawsze były łatwe do zrealizowania. Miejmy nadzieję, że wraz z nowym rokiem przyjdą chwile pełne radości, wzajemnej życzliwości i spokoju.

Tak jak w poprzednich latach, również w tym roku do redakcji „Tygodnika Ciechanowskiego”zostało dostarczonych wiele pięknych życzeń. Dziękujemy za wszystkie świąteczne kartki i maile, pełne ciepłych oraz miłych słów. My także życzymy Państwu zdrowia, spełnienia wszystkich marzeń i licznych sukcesów zawodowych oraz w życiu prywatnym, rodzinnym. Pragniemy, żeby nadchodzący rok 2024 obdarował wszystkich szczęściem i pomyślnością oraz zapisał się jako czas wolny od wszelkich zmartwień i trosk.

Redakcja „TC”

Życzenia świąteczne przesłali nam:

Ośrodek Wsparcia w Ciechanowie, starosta pułtuski Jan Zalewski, wicestarosta pułtuski Beata Jóźwiak oraz przewodniczący Rady Powiatu w Pułtusku Tadeusz Nalewajk, burmistrz Mławy Sławomir Kowalewski, przewodniczący Rady Miasta Mława Lech Prejs i rzecznik prasowy Mławy Magdalena Grzywacz, dyrektor, pracownicy oraz dzieci z Miejskiego Przedszkola nr 5 w Ciechanowie, Przedsiębiorstwo Produkcyjno Handlowo Usługowe ROLBUD, dyrektor Anna Smolińska wraz z pracownikami Powiatowego Centrum Kultury i Sztuki im. Marii Konopnickiej w Ciechanowie, dyrektor Marek Rutkowski z Zespołu Szkół Centrum Kształcenia Rolniczego im. Aleksandra Świętochowskiego w Gołotczyźnie, KOLPORTER wraz z pracownikami, starosta mławski Jerzy Ryszard Rakowski i przewodniczący Rady Powiatu w Mławie Jan Łukasik, burmistrz Działdowa Grzegorz Mrowiński z przewodniczącym Rady Miasta w Działdowie Romualdem Remiszewskim, wójt gminy Opinogóra Górna Piotr Czyżyk wraz z pracownikami urzędu i jednostek organizacyjnych gminy oraz przewodniczący Rady Gminy Opinogóra Górna Jolanta Grochowska wraz z Radą Gminy Opinogóra Górna, starosta żuromiński Jerzy Rzymowski i wicestarosta żuromiński Ireneusz Rejmus, czytelnik Jan Stryjewski z Mławy, dyrekcja Mazowieckiej Jednostki Wdrażania Programów Unijnych i zastępca dyrektora ds. EFS Elżbieta Szymanik, starosta działdowski Paweł Cieśliński, wicestarosta działdowski Krzysztof Aurast i przewodniczący Rady Powiatu Działdowskiego Michał Struzik, wójt gminy Pomiechówek Dariusz Bielecki, zastępca wójta gminy Pomiechówek Mariusz Łempicki oraz przewodniczący Rady Gminy Pomiechówek Jan Drzazgowski, burmistrz gminy i miasta Żuromin Aneta Goliat, burmistrz miasta Płońska Andrzej Pietrasik i przewodniczący Rady Miejskiej w Płońsku Henryk Zienkiewicz, wójt gminy Świercze Adam Misiewicz wraz z pracownikami urzędu gminy Świercze i z przewodniczącym Rady Gminy Świercze Wiesławem Adamiakiem, dyrektor Muzeum Szlachty Mazowieckiej w Ciechanowie Robert Kołakowski wraz z pracownikami, dyrekcja i pracownicy Muzeum Romantyzmu w Opinogórze Górnej, przewodniczący Rady Gminy Krzynowłoga Mała Bogdan Stryjewski wraz z wójtem Jerzym Humięckim

Jak wytrwać w noworocznym postanowieniu i rzucić lub ograniczyć palenie?

Do najtrudniejszych wyzwań noworocznych należy z pewnością rzucanie i ograniczanie palenia. Wiele osób niestety nie daje rady porzucić zgubnego nałogu z dnia na dzień i po krótkim okresie tytoniowej abstynencji przekłada swoje „żelazne” postanowienie o kolejny rok.

Okazuje się, że dla palaczy, którzy za żadne skarby nie mogą skończyć z papierosami, istnieją inne rozwiązania, co więcej – według licznych badań naukowych, redukujące i ograniczające ryzyko zdrowotne związane z nałogiem. A ważną z psychologicznego punktu widzenia okolicznością może być po prostu oderwanie się od codziennych rytuałów. Dr Katarzyna Korpolewska, psycholog społeczna, wykładowczyni akademicka i autorka dwóch programów profilaktyki uzależnień dla młodzieży oraz programu rzucania palenia tłumaczy, dlaczego ta wiedza może być pomocna w rzucaniu palenia:

— *Rzucanie palenia to walka z nałogiem na trzech poziomach. Pierwszy związany jest z uzależnieniem od nikotyny. Na drugim trzeba poradzić sobie z typowymi nawykami i zachowaniami, np. papieros po jedzeniu, do kawy, przy długiej rozmowie telefonicznej. Tutaj należy też przyzwyczajenie trzymania papierosa w dłoni i sięgania nim do ust. Trzeci poziom to zachowania społeczne, czyli np. spotkania w palarni, wzajemne częstowanie się papierosami, poczucie wspólnoty z innymi palaczami. Zerwanie z nałogiem oznacza więc zmianę trybu życia* — komentuje ekspertka.

I dlatego właśnie nieoczekiwanym sprzymierzeńcem może okazać się na przykład rodzinny zimowy wyjazd lub po postu oderwanie się od codziennych czynności, zmiana otoczenia i rytmu dnia.

Dr Korpolewska zaznacza, że ważne jest również, aby zrozumieć, jak silny jest mechanizm wypracowanego przez lata palenia nawyku: — *Tu przydatne mogą być np. papierosy elektroniczne. Nadal po coś sięgam, trzymam między palcami, sięgam do ust, zaciągam się, ale zmniejszam dawkę nikotyny, nie wdycham substancji smolistych i nie truję otoczenia.*

Warto wiedzieć, że według Public Health England, instytucji zdrowia publicznego w Wielkiej Brytanii oraz Royal College of Physicians (Królewskiego Kolegium Lekarskiego), alternatywne dla tradycyjnego palenia urządzenia, jak e-papierosy, są mniej szkodliwe o ok. 95 proc. w porównaniu do tradycyjnych papierosów, a to ze względu na brak najbardziej toksycznych substancji smolistych zawartych w papierosowym dymie. Mogą działać w systemach otwartych, czyli wymagających samodzielnego napełniania liquidem lub zamkniętych, czyli z gotowymi wymiennymi kartridżami, jak np. Vuse ePod. Oferta nikotynowych alternatyw ograniczających ryzyka zdrowotne związane z paleniem wciąż się poszerza, wystarczy wspomnieć podgrzewacze służące do podgrzewania wkładów tytoniowych lub od niedana dostępnych na naszym rynku wkładów z mieszanki rooibosa, czy też niezawierające tytoniu saszetki nikotynowe. Każdy moment jest dobry, by zadbać o siebie, ale czas noworocznych postanowień jest wręcz idealny. Grunt, żeby znaleźć narzędzia i okoliczności, które mogą nam skutecznie i definitywnie w tym pomóc.

eprasa.pl a9895f8cb8

Mława. Czy jest to symptom szerszego zjawiska?

Po co w szkole szopka i jasełka?

Pielęgnowanie tradycji bożonarodzeniowych w szkole to nie indoktrynacja religijna. Do takiego wniosku doszła Rada Miasta Mława, jednogłośnie uznając skargę jednego z mieszkańców na dyrektora miejscowej Szkoły Podstawowej nr 3 im. dra Józefa Ostaszewskiego, Jarosława Jabłonowskiego, za bezzasadną. O co naprawdę chodzi?

Otóż przed ostatnimi świętami Bożego Narodzenia w tej placówce oświatowej ustawiono, jak zresztą w ostatnich kilkunastu latach, szopkę betlejemską. Dotychczas nikomu ona nie wadziła, w każdym razie nie słyszano głosów sprzeciwu. Nieoczekiwanie akurat weto postawił absolwent tej szkoły, dziadek ucznia, który teraz do niej uczęszcza.

Jest katolikiem, ale…

„Chciałbym zaprotestować na zaistniały fakt, by placówce oświatowej (Szkoła Podstawowa), gdzie wiedza młodego obywatela jest bezcenna, która kształtuje Go na przyszłość, była indoktrynacja i wpływ na jego postawę w przyszłości" - napisał w skardze do burmistrza. Miał na myśli zapewne także inne zwyczaje bożenarodzeniowe podtrzymywane w SP nr 3 w Mławie.

Wykładał: „Szkoła nie jest obiektem religijnym, niezależnie na jakim poziomie (podstawowy – najważniejszy w swej roli, średni i wyższy) kształtuje nas na przyszłość, powinna być wzorem jak być porządnym, przyzwoitym człowiekiem, nie placówką wyznaniową".

Jego zdaniem: „Jeżeli dyrekcja posunęła się do organizacji święta dla katolików, to równolegle powinna również zorganizować [je] dla innych wyznań (protestanci, muzułmanie, inne). Niestety tak nie jest, stwarza jasny przekaz o swoim światopoglądzie i chce w sposób ostentacyjny wpływać na młodych ludzi".

Skarżący przy tym zaznaczył: „… jestem katolikiem, ale rozróżniam, kto, kiedy, gdzie może uczestniczyć w obrzędach religijnych".

Ponieważ rzecz dotyczyła kierownika jednostki organizacyjnej samorządu terytorialnego, burmistrz przekazał ją do właściwego organu, czyli do Rady Miasta.

Rada: cel dydaktyczny i wychowawczy

Najpierw zajęła się nią komisja skarg, wniosków i petycji RM. Jak jej tłumaczył dyrektor Jarosław Jabłonowski, kultywowanie tradycji bożonarodzeniowej w kierowanej przezeń placówce to przedsięwzięcie całej społeczności szkolnej: samorządu uczniowskiego, rady pedagogicznej, rodziców. Szczególnie aktywni są tu rodzice: dostarczają choinki, ba, zakupili ozdoby i figurki do szopki, którą wykonał jeden z ojców. Wszystko odbywa się w atmosferze zgody i radosnego nastroju.

FOT. SP NR 3 W MŁAWIE

Spotkanie wigilijne w jednej z klas SP nr 3 w Mławie

Komisja uznała skargę za bezzasadną. I to stanowisko podzieliła Rada Miasta. Bez dyskusji – nikt z radnych i innych uczestników obrad nie wyraził chęci zabrania głosu w tym punkcie porządku obrad. O czym świadczy ta milcząca zgoda?

Nader istotne jest uzasadnienie uchwały w tej sprawie: „Szopka bożonarodzeniowa spełnia istotny cel dydaktyczny, ponieważ pozwala zapoznać uczniów z tradycjami kultury polskiej, związanymi z celebracją Bożego Narodzenia, co należy do obowiązków szkoły. Sprzeciw, który miałby uniemożliwić organizację szopki bożonarodzeniowej, byłby naruszeniem prawa tych rodziców, którzy domagają się kultywowania polskich tradycji kulturowych, w ten sposób dochodzi bowiem do naruszenia art. 48 i 53 Konstytucji, które gwarantują prawo rodziców do wychowania dziecka zgodnie ze swoimi przekonaniami, zwłaszcza w aspekcie religijnym i moralnym. Nie ulega wątpliwościom, że to właśnie zakaz urządzenia szopki bożonarodzeniowej nie respektowałby praw osób, które chcą, by ich dzieci brały czynny udział w takim działaniu… Tak jak nie wolno zakazywać urządzania szopki bożonarodzeniowej, tak też nikogo nie wolno zmuszać do czynnego udziału w jej urządzaniu".

Nie tylko szopka

W SP nr 3 w Mławie wystawiono też jasełka – w sali gimnastycznej. Więcej, w klasach, w mniejszych gronach, odbyły się spotkania wigilijne. Jeszcze więcej: uczniowie tej szkoły przez internet nawiązali kontakt z zaprzyjaźnioną szkołą w Moscufo, włoskim mieście, które jest jednym z europejskim partnerów Mławy. Młodzi mławianie opowiadali swoim włoskim rówieśnikom o tradycjach bożonarodzeniowych w Polsce. I oczywiście wysłuchali ich relacji o zwyczajach w ich ojczyźnie. Dyrektor Jarosław Jabłonowski w rozmowie z nami nie ukrywa, że z tej międzynarodowej wymiany jest szczególnie zadowolony.

A co do zastrzeżeń skarżącego obywatela Mławy odnośnie do innych wyznań, dyrektor zaznacza, że traktuje je z największym szacunkiem. W zarządzanej przez niego szkole nie ma jednak tych „ innych", na przykład muzułmanów. Kształci się w niej natomiast około dziesięcioro dzieci uchodźców z Ukrainy. Nikt ich nie pyta o wyznanie, prawdopodobnie są to nominalni chrześcijanie. Uczą się i bawią razem ze swoimi miejscowymi rówieśnikami.

Przy okazji podkreślmy, że chrześcijanie zamieszkali na Ukrainie – katolicy, grekokatolicy i prawosławni patriarchatu kijowskiego (także uchodźcy) - ostatnie święta Bożego Narodzenia obchodzili w tym samym dniu, czyli 25 grudnia (nie 7 stycznia), według łacińskiego kalendarza gregoriańskiego.

K.J.

Jeśli wyrzucimy sacrum….

Ta sprawa, jak sądzę, wymaga komentarza, spróbuję przedstawić ją w szerszym kontekście.

Od czasu do czasu przywołuję słowa wielkiego papieża – dobrodusznego Jana XXIII: „Ja jestem pierwszym antyklerykałem". Ojciec św., inicjator soboru Watykańskiego II, miał na myśli przede wszystkim potrzebę większego angażowania się laikatu w życie Kościoła. W przytoczonych słowach zawiera się też sprzeciw wobec udziału duchownych wprost w życiu politycznym (klerykalizm). Na szczęście mamy już za sobą czas, kiedy to księża czy biskupi byli posłami lub senatorami.

Prymas Stefan Wyszyński z kolei niejednokrotnie zwracał uwagę na to, że między społecznościami: państwową (polityczną/cywilną) a kościelną zawsze mogą się pojawiać napięcia; ba, są one wręcz nieuchronne. Można je wszakże przezwyciężać, jeśli się wyjdzie z założenia, iż obie te społeczności w istocie służą tym samym ludziom, choć w różnym zakresie. Tenże prymas i mąż stanu, by użyć określenia Andrzeja Micewskiego - w okresie międzywojennym ks. Wyszyński w swoim środowisku (Włocławek) miał opinię kapłana „lewicowego", bo należał tej części inteligencji, która widziała konieczność, jak wtedy mówiono, przebudowy społecznej - o polskich sprawach wypowiadał się wyłącznie w kraju. Uważał bowiem, iż nasze problemy możemy rozwiązać tylko we własnym gronie. I to jest lekcja dla dzisiejszych polskich polityków.

Leszek Kołakowski zaś powiadał, że jeśli wyrzucimy sacrum z życia publicznego, wrócimy do epoki barbarzyńców. Ten jeden z bardziej znanych w świecie polskich myślicieli przeszedł swoistą metamorfozę: należał do owych janczarów komunizmu (stalinizmu), którzy zaciekle krytykowali tzw. starych profesorów, m.in. Władysława Tatarkiewicza i małżonków Ossowskich, by w końcu uznać kanony euroatlantyckiej cywilizacji. Cenię profesora Kołakowskiego szczególnie za jego najważniejsze dzieło: „Główne nurty marksizmu". Te trzy opasłe tomy stoją na poczesnym miejscu w mojej domowej bibliotece. Często do nich zaglądam, aby lepiej zrozumieć dwa największe totalitaryzmy XX wieku – nazistowski i komunistyczny – z których dziedzictwem ciągle się zmagamy.

Jeszcze co do zasygnalizowanej wyżej sprawy w Mławie… Powinniśmy tłumaczyć młodym pokoleniom, skąd jako naród wyszliśmy, skąd się wzięły nasze świąteczne zwyczaje. Że za sprawą chrztu księcia Mieszka zostaliśmy włączeni do kultury europejskiej, do jej „zachodniego płuca". Wyrośliśmy więc na gruncie judeochrześcijaństwa, filozofii greckiej i prawa rzymskiego.

A swoją drogą… Spotykam ludzi, którzy się uważają za niewierzących, ale jednak w swoich domach stroją choinkę i dzielą się opłatkiem w dzień wigilijny. Nie przeszkadzają im procesje Bożego Ciała i pochody Trzech Króli po ulicach polskich wsi i miast. To świadczy o ich kulturze, o ich rozumieniu znaczenia tradycji w życiu narodu.

W konkluzji pytanie nawiązując do słów Kołakowskiego: czy wolno nam wyrzucić sacrum (a więc pewną tajemnicę) z naszego życia prywatnego czy publicznego. Oczywiście, że wolno. Tylko…

K. J.

eprasa.pl a9895f8cb8

Co dalej z SIM Północne Mazowsze i innymi spółkami?

Kierownictwo KZN odwołane

Zarząd Krajowego Zasobu Nieruchomości (KZN): prezes Arkadiusz Urban oraz jego zastępcy Jakub Pyżanowski i Piotr Ziubroniewicz, został odwołany. Taką decyzję podjęła Katarzyna Pełczyńska-Nałęcz, minister funduszy i polityki regionalnej. O powołaniu tymczasowego kierownictwa instytucji poinformowała 3 stycznia. Nowy zarząd ma przyjrzeć się pracy KZN i Społecznych Inicjatyw Mieszkaniowych, w tym działającym na naszym terenie SIM Północne Mazowsze i Mazowsze Centrum, oraz realizowanym przez nie inwestycjom.

Na stanowisko I wiceprezesa i p.o. prezesa został powołany Łukasz Bałajewicz, „prawnik z bardzo dużym doświadczeniem samorządowym", jak przedstawiła go szefowa MFiPR, a II wiceprezesa – Arkadiusz Borek, mający „ogromne doświadczenie w zakresie nieruchomości". Tymczasowy zarząd będzie sprawował swoją funkcję do czasu wyłonienia w drodze konkursu nowego prezesa, czyli kilka miesięcy.

Nieprawidłowości w KZN i „szokujący" wzrost pensji

Kierownictwo Krajowego Zasobu Nieruchomości na czele z prezesem Arkadiuszem Urbanem zostało odwołane z dniem 31 grudnia 2023 r., jak poinformowała minister funduszy i polityki regionalnej Katarzyna Pełczyńska-Nałęcz, w związku z wieloma nieprawidłowościami, jakie miały miejsce w instytucji.

Minister podczas konferencji prasowej w środę, 3 stycznia przypomniała, że KZN powstał ponad sześć lat temu, a trzy lata temu został uruchomiony program Społecznych Inicjatyw Mieszkaniowych (SIM). Celem programu stała się budowa mieszkań dla młodych rodzin, które nie mają zdolności kredytowej, ale są w stanie wynajmować mieszkanie z docelowym dojściem do jego własności. Minister zaznaczyła, że w czasie działania SIM wybudowano jeden blok liczący 40 mieszkań.

– Przy takich efektach pensje w KZN rosły w sposób szokujący. W 2018 roku wynagrodzenia osobowe to było w sumie 1,7 mln zł, w 2023 roku prawie 9 mln zł, czyli 4,5 krotny wzrost. To znacząco przekracza inflację i wszelkie inne powody, dla których mogłyby tak bardzo urosnąć pensje. W ciągu 4 miesięcy 2023 roku, od lipca do października zarząd KZN przekroczył plan finansowy na wynagrodzenia o ponad 700 tys. zł, tym samym naruszając dyscyplinę finansów publicznych – powiedziała minister.

Wystąpiła, jak informuje MFiPR, do Rzecznika Dyscypliny Finansów Publicznych. Zapowiedziała również, że przekaże do Prokuratora Generalnego list otwarty od pracowników KZN oskarżający zarząd o „skrajnie nieobyczajne zachowanie" i naruszenie praw pracowniczych.

Nowy (tymczasowy) zarząd i jego zadania

– Tymczasowemu kierownictwu przekazuję bardzo ważną misję: dogłębne rozpoznanie tego, co się wydarzyło w instytucji; rozpoznanie krzywd, jeżeli takie miały miejsce wobec pracowników, a co czytam w liście otwartym od pracowników; zadośćuczynienie i pociągnięcie winnych nadużyć do odpowiedzialności; zdiagnozowanie w ścisłej współpracy z gminami, z samorządami i stosownymi ministerstwami, na jakim etapie są inwestycje i Społeczne Inicjatywy Mieszkaniowe – wyjaśniła Katarzyna Pełczyńska-Nałęcz. Oczekuje w ciągu trzech miesięcy planu, jakie inwestycje, w jakim czasie i w jakich gminach zostaną zrealizowane.

– Najważniejsze, aby misja KZN i Społecznych Inicjatyw Mieszkaniowych, czyli programu, który miał wypełnić lukę na polskim rynku mieszkaniowym, była jak najszybciej i jak najbardziej efektywnie realizowana. Ja bym tę misję podsumowała jednoznacznie: to, co niestety stało się Krajowym Zasobem Niegodziwości, ma z powrotem stać się Krajowym Zasobem Nieruchomości – podkreśliła minister.

FOT. IZABELA KOBA

Odwołani (od lewej) prezes KZN Arkadiusz Urban i zastępca prezesa Jakub Pyżanowski (tu w Ciechanowie)

Przedstawiciele SIM Północne Mazowsze prezes Roman Niesiobędzki (czwarty od lewej) i koordynator Krzysztof Zaborowski (pierwszy od prawej) z samorządowcami, posłem, wykonawcą i nadzorem podczas podpisania umów w Pułtusku

Nasze miasta i gminy w KZN

Wśród około czterdziestu istniejących spółek, należących do Krajowego Zasobu Nieruchomości, są spółki: SIM Północne Mazowsze z siedzibą w Ciechanowie, której prezesem został Roman Niesiobędzki, i SIM Mazowsze Centrum z siedzibą w Wieliszewie, obejmujące gminy w naszym regionie, w której funkcję prezesa pełni Dariusz Olkowski. Pierwsza z nich powstała 23 grudnia 2021 r., a druga – 18 maja 2022 r. W pierwszej wspólnikami są: KZN, gmina Baboszewo, miasto Ciechanów, gmina Czernikowo, miasto i gmina Glinojeck, miasto Płońsk, miasto i gmina Pułtusk, miasto Sierpc, gminy Załuski i Sońsk, który wstąpił do spółki 16 czerwca 2023 r. W drugiej do wspólników należą: Serock, Wieliszew, Nasielsk i Maków Mazowiecki. Natomiast Działdowo, które znajdowało się w dawnym województwie ciechanowskim, należy z racji położenia do spółki SIM Warmia i Mazury z siedzibą w Olsztynku, powstałej 2 czerwca 2022 r.

Pierwszym krokiem do utworzenia SIM Północne Mazowsze była inicjatywa prezydenta Ciechanowa Krzysztofa Kosińskiego, w wyniku której w sierpniu 2021 r. podpisane zostało porozumienie o współpracy pięciu samorządów. Ostatecznie osiem samorządów: Ciechanów, Pułtusk, Płońsk, Sierpc, Glinojeck, Baboszewo, Załuski i Czernikowo utworzyło SIM Północne Mazowsze sp. z o. o. Kapitał zakładowy spółki wyniósł 24 mln zł. Dodatkowo każda gmina przystępująca do niej będzie mogła otrzymać bezzwrotne dofinansowanie z Rządowego Funduszu Rozwoju Mieszkalnictwa w wysokości do 10 procent kosztów realizacji inwestycji. Do dyspozycji jest także bezzwrotny grant z Funduszu Dopłat (BGK) dla gmin na budowę mieszkań, który wynosi do 35 proc. kosztów inwestycji.

– To jest program skierowany do osób, które nie mają zdolności kredytowej, ale mają zdolność czynszową i mogą z niej skorzystać, by z czasem dojść do własności, czego większość Polaków oczekuje i pragnie, by taką własność posiadać – odpowiedział na pytanie, kto może skorzystać z budownictwa społecznego, Arkadiusz Urban podczas konferencji prasowej w Ciechanowie, zorganizowanej 21 czerwca w ramach konferencji szkoleniowej SIM.

– SIM to nie konkurencja wobec TBS-ów (Towarzystw Budownictwa Społecznego – od IK), lecz uzupełnienie oferty, zwiększenie szansy na to, żeby głód mieszkaniowy, który przecież istnieje, przynajmniej w części zaspokoić – zauważył wówczas Jakub Pyżanowski, zastępca prezesa KZN. Wspomniał, że do SIM-ów wstępują i gminy, które mają swoje TBS-y.

Ciechanów, Płońsk, Pułtusk i inni, czyli SIM Północne Mazowsze

– To jedna z lepiej funkcjonujących naszych spółek – tak określił spółkę SIM Północne Mazowsze Arkadiusz Urban, prezes KZN podczas czerwcowej konferencji w ubiegłym roku. Wyjaśnił, że spółka z siedzibą w Ciechanowie znalazła się wśród 10 spółek (na 30 wówczas formalnie działających) wyłaniających wykonawców i przekazujących place budowy.

Symboliczny czek z dofinansowaniem w wysokości 3,2 mln zł, pochodzącym z Rządowego Funduszu Rozwoju Mieszkalnictwa, prezydent Ciechanowa Krzysztof Kosiński otrzymał 30 marca 2023 r. z rąk prezesa KZN Arkadiusza Urbana. Pieniądze zostały przekazane na rzecz inwestycji realizowanej przez spółkę SIM Północne Mazowsze. Tego samego dnia Rada Miasta przychyliła się podczas sesji do wniosku o ustalenie lokalizacji ww. inwestycji w rejonie ul. Opinogórskiej, gdzie powstaną dwa czterokondygnacyjne bloki. Przyjęła też w drodze uchwały zasady dotyczące przeprowadzania naboru wniosków o zawarcie umowy najmu lokalu mieszkalnego. Na terenie Ciechanowa ma powstać około 500 mieszkań w ramach SIM.

Kolejny symboliczny czek w wysokości ponad 1 mln zł z RFRM w minionym roku otrzymała 4 kwietnia gmina Załuski w powiecie płońskim. Ma tu powstać trzykondygnacyjny budynek liczący 26 lokali mieszkalnych. Natomiast gmina Sońsk w powiecie ciechanowskim otrzymała czek na kwotę 3 mln zł z tego samego funduszu, dołączając w czerwcu do Krajowego Zasobu Nieruchomości i rozpoczynając współpracę ze spółką SIM Północne Mazowsze.

W sierpniu 2023 r. w Płońsku, gdzie ma powstać czterokondygnacyjny budynek, symbolicznie wbito pierwszy szpadel i przekazano wykonawcy teren budowy. Wykonawcą zostało konsorcjum firm MJP Sp. z o.o. i Novdom Sp. z o. Przasnysz. Miasto Płońsk pod tę inwestycję przekazało spółce SIM Północne Mazowsze działkę o powierzchni 0,36 ha o wartości 1,4 mln zł. W bloku przy ulicy Padlewskiego 3A przewidziano 40 lokali. Przekazanie kluczy do mieszkań zapowiedziano na koniec 2024 roku. Wcześniej, 25 maja 2023 r. na sesji miało miejsce symboliczne przekazanie czeku na kwotę ponad 1,4 mln zł, a przed sesją odbyło się spotkanie z mieszkańcami Płońska, zainteresowanymi zawarciem umowy najmu lokalu.

Trudniejszą inwestycją niż w Płońsku czy Ciechanowie jest, jak zaznacza Roman Niesiobędzki, prezes SIM Północne Mazowsze, inwestycja w Pułtusku, bo polega na rozbudowie i adaptacji do celów mieszkalnych zabytkowego budynku koszar, należącego do miejsko-wiejskiej gminy Pułtusk. Podpisanie umów i przekazanie terenu budowy przez SIM wykonawcy, firmie Renewal Art odbyło się 12 października. Na działce o powierzchni 0,4270 ha w zabytkowym piętrowym budynku przy al. Tysiąclecia 2A powstaną 63 lokale mieszkalne, kilka z nich znajdzie się na nadbudowanej kondygnacji. Parter zostanie przeznaczony na lokale użytkowe, usługowo-biurowe. Wartość inwestycji oszacowano na ponad 25 mln zł, w tym część mieszkalną na około 23 mln zł. Na ten cel samorząd Pułtuska pozyskał kwotę około 15,5 mln zł z Funduszu Dopłat z Banku Gospodarstwa Krajowego. Oprócz tego środki pochodzą z następujących źródeł: Krajowy Zasób Nieruchomości z siedzibą w Warszawie – ponad 1,8 mln zł, SIM i gmina Pułtusk – około 8,4 mln zł, w tym gmina około 6 mln zł. Inwestycja ma zostać oddana do użytku w 2025 roku.

Zabytkowy pokoszarowy budynek przy alei Tysiąclecia 2A w Pułtusku – jego przebudowa i rozbudowa to najtrudniejsza inwestycja SIM Północne Mazowsze

A jak wygląda sytuacja w gminach należących do SIM Mazowsze Centrum? Spółka w lipcu 2023 r. informowała, że jest na etapie „postępowania przetargowego na wykonanie dokumentacji projektowo-kosztorysowej budynku mieszkalnego wielorodzinnego wraz z uzyskaniem pozwolenia na budowę i pełnieniem nadzoru autorskiego inwestycji przy ulicach K. Baczyńskiego i Kościelnej w Wieliszewie". Ma tam powstać 15 budynków, a w nich około 400 mieszkań, przedszkole i żłobek oraz lokale usługowe.

Co dalej z SIM-ami?

– Krajowy Zasób Nieruchomości nie jest właścicielem SIM-ów, tylko częściowym udziałowcem na równi z samorządami. To właśnie samorządy powinny mieć decydujący głos w sprawie SIM-ów, bo one najlepiej wiedzą, co się w SIM-ach dzieje. SIM-y to spółki prawa handlowego, więc tak naprawdę należy każdej z nich przyjrzeć się osobno. Jeśli działają średnio dwa lata, nie można oczekiwać efektów, za to warto im pomóc – stwierdził Roman Niesiobędzki, prezes SIM Północne Mazowsze. Dodał: – W naszym SIM-ie panuje dobra sytuacja, która jest wynikiem współpracy zarówno z KZN, jak i samorządami. Rozpoczęliśmy dwie inwestycje, które przyniosą ponad 100 mieszkań, zaś na wiosnę możemy, jeśli będziemy mieć montaż finansowy ze środkami rządowymi, rozpocząć siedem lub osiem kolejnych inwestycji, co da około 500-600 nowych mieszkań. Wiemy, że panuje głód mieszkań, a społeczne budownictwo czynszowe jest potrzebne. Rząd może temu programowi pomóc, a za rok, dwa będą efekty.

Czy nastąpią zmiany w Społecznych Inicjatywach Mieszkaniowych, w tym Północne Mazowsze i Mazowsze Centrum? Jak będą przebiegać inwestycje? Przekonamy się za kilka miesięcy, gdy nowy (tymczasowy) zarząd KZN zda raport z działalności spółek.

IK

eprasa.pl a9895f8cb8

Przy ulicy Mławskiej czyli Płockiej (czyli 3 Maja)

Historia ciechanowskiego syndykatu

Dziś już prawie nikt nie używa słowa syndykat na określenie jednego z najbardziej okazałych zabytkowych gmachów w Ciechanowie. Częściej usłyszymy określenie - budynek banku, bank na 3 maja... Obiekt, o którym mowa, położony przy ulicy 3 Maja 3 i 3a posiada swoją ciekawą historię.

Działka na której stoi, w okresie zaborów nosiła numer policyjny 198 i pozostawała w posiadaniu kolejno kilku właścicieli. W dokumentach można znaleźć nazwiska Jana Sochy, Zakrzewskich, Jakuba Adamskiego. Adamscy sprzedali ją 20 stycznia 1841 r. Ignacemu i Rozalii Liszewskim. Był to *dom drewniany w mieście Ciechanowie przy ul. Płockiej czyli Mławskiej pod nr 198 usytuowany wraz z placem w tejże ulicy do głów[?] ogrodu plebańskiego zwanego „Świętego Piotra" ciągnący się wzdłuż, a w ukosie ulicy Mostowej i dróżką Klasztorną, a Grabowskiego kowala położonym.*

Wymieniony w księdze hipotecznej ogród Świętego Piotra znajdował się w miejscu dzisiejszej parceli przy ul. Augustiańskiej 1 i był wcześniej cmentarzem położonym wokół kościoła św. Piotra, rozebranego w końcu XVIII lub na początku XIXw. Kowal Józef Grabowski posiadał swoją parcelę od wschodu, a dróżka Klasztorna to obecna ul. Orylska.

Działka Ignacego Liszewskiego, według pomiarów J. Łuszczewskiego, w połowie XIX w. liczyła 117,6 prętów kwadratowych powierzchni (ok. 22 arów) i stykała się z ulicą na długości 100½ łokcia (ok. 58 m). W jej środkowej części stał wspomniany drewniany dom i zabudowania gospodarcze. Poza podwórzem, pozostałą część działki zajmował ogród warzywny.

Ignacy Liszewski (ur. 1814 r.) był rolnikiem. Ożenił się w 1837 r. z Rozalią Bobińską/ Bobieńską z Prążewa. Na świat przyszło siedmioro dzieci, ale pięcioro z nich zmarło w dzieciństwie, a jedynie Ewa Antonina, urodzona w 1851 r., założyła rodzinę.

Zanim to się jednak stało, w 1855 r. zmarł Ignacy Liszewski. Miał zaledwie 41 lat, więc najprawdopodobniej był ofiarą szalejącej w tym roku zarazy. Wdowa zdecydowała się na powtórne małżeństwo, jej drugim mężem został w 1857 r. kilka lat od niej młodszy 32-letni Szymon Śmietanka – rolnik, *żołnierz nieograniczenie urlopowany w Ciechanowie zamieszkały*. Rozalia Śmietanka zmarła w 1895 r., jej mąż – w 1915 r.

Z zapisów księgi hipotecznej nieruchomości Liszewskich wiadomo, że Ignacy tuż przed śmiercią, spisał testament, w którym swoje dobra przekazał w równych trzech częściach żonie i córkom Antoninie i Agnieszce. Agnieszka zmarła jednak już w 1857 r., mając zaledwie 3 lata.

Rok 1919

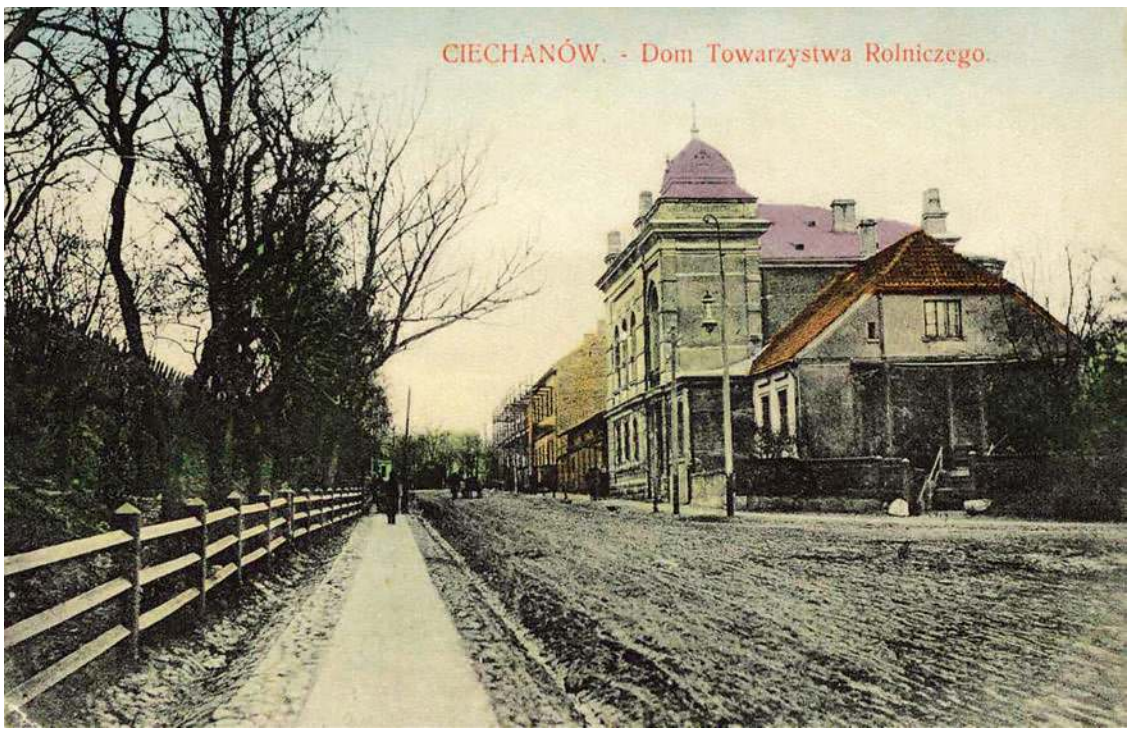

Rozalia Śmietanczyna pozostałe po Ignacym i po Agnieszce dobra zapisała 13 stycznia 1875 r. córce Antoninie Tybuchowskiej, zastrzegając sobie dożywocie i określone w dokumencie części gruntów.

Ewa Antonina Liszewska poślubiła w 1872 r. Franciszka Izydora Tybuchowskiego z Bab. Młodym urodził się syn Stanisław, ale wkrótce zmarł Franciszek Tybuchowski. Antonina wyszła powtórnie za mąż w 1875r., jej mężem został Stanisław Boniakowski. W tym małżeństwie przyszło na świat siedmioro dzieci. Czworo zmarło w dzieciństwie, a pozostała trójka założyła rodziny. Antonina Boniakowska zmarła w 1889 r.

Zrzeszenie gospodarcze mające na celu dokonywanie operacji handlowych...

Nie wiadomo czy przy ul. Mławskiej gospodarowała Antonina Boniakowska. Nieznane są zatem losy nieruchomości Liszewskich aż do początków XX w., kiedy to zbudowano na niej **syndykat**. Nazwa w rzeczywistości oznacza zrzeszenie gospodarcze mające na celu dokonywanie operacji handlowych, bankowych lub pieniężnych, wymagających nakładów przekraczających możliwość poszczególnych przedsiębiorstw. Syndykatem - od momentu powstania - ciechanowianie nazywali gmach syndykatu czyli **Ciechanowskiego Okręgowego Towarzystwa Rolniczego,** który był jednym z ważniejszych obiektów w mieście.

Jego budowa wiąże się z decyzją Towarzystwa Rolniczego Płockiego o tworzeniu w miastach powiatowych guberni płockiej (Płocku, Mławie, Rypinie i Ciechanowie) syndykatów, czyli stowarzyszeń rolniczych skupiających producentów rolnych, którzy mogliby wspólnie prowadzić zakup zbóż, nawozów sztucznych, maszyn rolniczych, nasion oraz sprzedaż produktów rolnych. Celom tym miały służyć sklepy i punkty pośrednictwa w skupie i sprzedaży inwentarza, ziarna, nawozów itp. Zebranie organizacyjne ciechanowskiego syndykatu pod przewodnictwem prezesa Towarzystwa Rolniczego Płockiego Stanisława Chełchowskiego odbyło się 14 kwietnia 1905 r. W zarządzie ciechanowskiej jednostki znaleźli się: Zygmunt Choromański z Gostkowa, Michał Bojanowski z Klic, Adam Mierzejewski z Gumowa, Stanisław Kujawski z Ciechanowa i Stanisław Chełchowski z Chojnowa. Dyrektorem został Józef Choromański z Żoch, a jego zastępcami – Piechowski i Mierzejewski. Ciechanowski syndykat był niewielką organizacją, w 1908 r. liczył 63 członków. Niedługo po powołaniu syndykatu, 14 lipca 1907 r., doprowadzono też do powstania Ciechanowskiego Okręgowego Towarzystwa Rolniczego, na którego czele stanął Józef Choromański. Jego dyrektorskie miejsce w syndykacie zajął Kazimierz Andrycz – główny administrator Ordynacji Opinogórskiej.

We władzach OTR w Ciechanowie zasiadali przede wszystkim znani ziemianie. Wiadomo na przykład, że do 1924 r. prezesem był Józef Choromański, a wiceprezesem Leśniewski, członkami rady: Ignacy Chrzanowski i Piotr Gogolewski z Gogól Wielkich. Walne zebranie zwołane w 1924 r. na prezesa powołało Choromańskiego, wiceprezesem został Piotr Szlichta z Czernic, w radzie zaś zasiedli właściciel Targoni Stanisław Wilcz i Gogól Wielkich - Piotr Gogolewski.

Towarzystwo, obejmujące swym zasięgiem również powiat przasnyski, działało bardzo prężnie. Na zebraniach podnoszono m.in. sprawę budowy własnej siedziby, zbierano na ten cel środki. Były to najczęściej darowizny (w 1908 r. – 4300 rubli., w 1909 r. – 8449 rubli., w 1910 r.– 5109 rubli.). Koszt budowy obiektu oszacowano na 17991 rubli.

Nie jest znana dokładna data jego powstania…

Konserwator zabytków przypuszcza, że powstał przed 1900 r., natomiast Stanisław Pazyra podaje rok 1910/11 jako przybliżoną datę budowy. Zachowane i dostępne dokumenty - plan J. Łuszczewskiego z 1851 r. i plany sytuacyjne nieruchomości sporządzone w 1911 r. pozwalają przypuszczać, że główny obiekt mógł powstać w latach 80. lub 90. XIX w.

Według planu Wójcickiego syndykat zajmował działkę przy ul. Mławskiej (obecnie ul. 3 Maja) i ul. Augustiańskiej o powierzchni ok. 20 arów, natomiast dokumenty okupacyjne podają 1715,93 m². Miała kształt zbliżony do trójkąta, do ul. Mławskiej przylegała na długości 95,75 m (wg niemieckich pomiarów - 52,8 m), a do Augustiańskiej – na długości 30,75 m (niem. - 18 m). Od południa podstawa tego trójkąta graniczyła z zakładem Lenca (czyli dawnym cmentarzem św. Piotra). Na działce wzdłuż ul. Mławskiej stały m.in. murowany dom dwupiętrowy i stykający się z nim od południa murowany dom jednopiętrowy. Ten ostatni budynek na pewnej długości był nieco cofnięty. Od południa posiadał werandę na drewnianych słupach. Za wyższym budynkiem znajdował się wjazd na podwórze, a dalej murowany spichrz z dostawioną od strony podwórka wiatą na drewnianych słupach. Za nim aż do granicy działki ciągnął się mur, przy którym stała drewniana stajnia, przylegający do niej spichrz oraz niewielka dobudówka. Wzdłuż wschodniej granicy

Dokończenie na str. 11

W czasie okupacji

eprasa.pl a9895f8cb8

Dokończenie ze str. 10

znajdowała się obszerna wiata na drewnianych słupach, a na wprost wyższego domu – drewniana szopa z dwiema dobudówkami. Wszystkie zabudowania otaczało obszerne podwórze. W takim kształcie, przynajmniej budynki od ulicy, przetrwały najprawdopodobniej aż do czasów okupacji.

Jak to zapamiętał Jerzy Olszewski

Ogólne rozplanowanie budynku i przeznaczenie poszczególnych pomieszczeń w okresie międzywojennym opisuje Jerzy Olszewski. Lewa strona głównego budynku wraz z wejściem była własnością Związku Ziemian. Na parterze po lewej stronie znajdowały się biura Związku, a na piętrze – duża piękna sala, najlepsza sala balowa w mieście, w której odbywały się bale młodzieżowe i ziemiańskie. Prawą stronę parteru zajmował syndykat. Tu mieścił się sklep, a za nim biuro księgowe, gdzie funkcję głównego księgowego pełnił Marian Brzęczek. Za biurem znajdował się gabinet dyrektora Hamerlińskiego. Na parterze mieściło się też mieszkanie dozorcy, czyli pokój z kuchnią. Nad głównym gmachem wznosiła się charakterystyczna kopuła, pod którą znajdował się niewielki pokoik. Budynek Związku kryty był blachą, zaś syndykatu – dachówką.

W latach 20. XX w. Syndykat Rolniczy Ciechanowski, jako spółka akcyjna mieszcząca się przy ul. Mławskiej 4 (numerację zmieniono na początku lat 30. XX w.), posiadał też skład przy stacji. W obu miejscach funkcjonowały telefony: nr 70 w biurze i nr 12 w składzie. Prowadził sprzedaż hurtową i detaliczną: maszyn i narzędzi rolniczych, żelaza handlowego i galanterii, nawozów sztucznych, nasion selekcyjnych, materiałów budowlanych, eternitu (dachówki cementowo-azbestowej), smarów, węgla i soli. Zajmował się też skupem zboża i innych ziemiopłodów z terenu powiatu ciechanowskiego i ościennych.

Ponieważ przedwojenne Towarzystwo Rolne prowadziło rozległe interesy jako przedsiębiorstwo handlowe, a samochodów nie było dużo, więc należały do niego – jak wspominał Jerzy Olszewski - cztery konie, bryczka i powóz dla dyrektora oraz platforma do przewożenia towarów. Towarzystwo posiadało też rampę kolejową na dworcu PKP, przy której stał spichlerz zbożowy, oraz bocznicę. Stąd odprawiano zboże, także za granicę. Do syndykatu należał też budynek magazynowy położony nieco dalej przy ul. Sienkiewicza, który obecnie zajmuje Muzeum Szlachty Mazowieckiej.

W 1924 r. przy ul. Mławskiej 4 funkcjonował też ciechanowski Oddział Polskiego Syndykatu Ogrodniczego, który przyjmował w komis i za gotówkę owoce i warzywa. Ten interes prowadził instruktor ogrodniczy W. Wojciechowski. Skupowane płody były składowane w spichrzu zbożowym przy ul. Nadrzecznej. Powstały w 1919 r. Polski Syndykat Ogrodniczy działał głównie w Warszawie, a na Mazowszu - w Płocku, Drobinie i Ciechanowie. Oprócz pośrednictwa w sprzedaży owoców i warzyw, rozprowadzał też kwalifikowane nasiona i zajmował się przetwórstwem. W Ciechanowie założył nawet *fabryczkę* przetworów owocowych.

Nie tylko handel i gospodarka

Budynek syndykatu kojarzył się ciechanowianom nie tylko z handlem i gospodarką.

Związek Ziemian, a ściślej Koło Ziemianek, urządziło 23 października 1923 r. w swojej siedzibie, czyli sali Towarzystwa Rolniczego, pokaz owoców, przetworów, warzyw oraz kwiatów. Prym wiodły panie: Choromańska z Żoch, Hińczowa z Piank, Żórawska z Luszewa, Wierzbicka z Gostkowa, Bojanowska z Jarlut Małych, Bojanowska z Klic, Płoska z Pałuk, a także panowie: Leon Bobiński z Nużewka, Wiśniewski z Elżbiecina, Malinowski z Opinogóry, Jan Reutt z Ciechanowa. Nie zabrakło też instytucji: Syndykat Ogrodniczy z Ciechanowa wystawił owoce w opakowaniu i suszone, a Ciechanowskie Towarzystwo Dobroczynności – wyroby koszykarskie. Wystawę uzupełniały: robótki ręczne pani Biesiekierskiej, suknie z pracowni „Imons", biblioteczka ogrodnicza Wojciechowskiego. Nagrodami były naczynia kuchenne i gospodarskie.

FOT. RADOSŁAW MARUT

Stan obecny

Pomieszczenia Syndykatu Rolniczego wykorzystywano też w innych celach niż zakładał zapewne jego statut. Tutaj chociażby Naczelny Komitet Narodowy uruchomił w 1917 r. biuro werbunkowe do legionów. Syndykat był też miejscem zbiórki peowiaków przygotowujących się 11 listopada do wyparcia Niemców z miasta. Po odzyskaniu przez Polskę niepodległości pełnił też ważną rolę w zakresie aprowizacji. Trudności życia codziennego wymuszały chociażby wprowadzenie kart żywnościowych. Syndykat, obok „Mazura" i „Łydyni", był wtedy jedną z trzech spółdzielni zaopatrywanych w artykuły pierwszej potrzeby. Rozdawał węgiel, cukier, sól i naftę.

7 czerwca 1924 r. *w odświętnie przybranej i wypełnionej po brzegi publicznością* sali syndykatu odbyła się uroczystość wręczenia matur wychowankom Gimnazjum Żeńskiego w Ciechanowie.

W latach 30. XX w. w budynku syndykatu mieścił się sklep spożywczy St. Paluszkiewiczowej *z dobrym towarem*, którego reklama ukazała się w „Kronice Ciechanowskiej".

W czasie II wojny światowej budynki syndykatu zajęli Niemcy. Z okupacyjnego planu nieruchomości wynika, że zniknęła weranda przy budynku głównym, a także - prawdopodobnie - wszystkie drewniane budyneczki w głębi podwórza. Stanęły natomiast długie drewniane zabudowania wzdłuż wschodnich granic działki. Niemcy umieścili w głównym budynku oddział swojego banku, to jest Raiffeisen Bank.

Narodowy Bank Polski, bank spółdzielczy, i inne

W pierwszych latach po wojnie w budynku odbywały się jeszcze bale, bardzo popularne wśród ciechanowian, na które trudno było zdobyć karty wstępu. Może dlatego zazdrośni mieszkańcy mówili, że „ślachta się bawi". Po wyzwoleniu gmach syndykatu zajęło początkowo Kółko Rolnicze, ale szybko został przekazany na siedzibę ciechanowskiego oddziału Narodowego Banku Polskiego, którego dyrektorem został Tadeusz Styliński.

Obiekt był poddawany ciągłym remontom i przebudowom. Już w 1955 r. „Głos Ciechanowa" donosił o zamurowaniu balkonu od strony ulicy. Po wojnie także oba domy zostały przebudowane. Przez jakiś czas na kopule zamontowany był nawet wiatromierz. Kolejne prace budowlane trwały w 1973 r. Dom jednopiętrowy poszerzono do linii zabudowy nowszej części gmachu, montując półkoliste okna na parterze, a część wyburzono. Prace budowlane podjęto też w 1982 r. Wówczas południowe skrzydło zyskało dodatkowe, drugie piętro. Teraz tę dobudowaną w latach 70. i 80. część wyróżniają prostokątne okna, w odróżnieniu od parteru i starej części północnej, posiadającej okna sklepione półokrągło.

27 marca 1995 r. gmach wpisano do rejestru zabytków pod nr 297-A.

W latach 2006-2007 kolejny remont przeprowadził ciechanowski Bank Spółdzielczy, który zakupił obiekt NBP. 26 maja 2007 r. otwarto w nim siedzibę Centrali Banku Spółdzielczego w Ciechanowie, którego prezesem był Andrzej Szwejkowski. Decyzją Sądu Rejonowego dla Łodzi-Śródmieścia z 17 listopada 2022 r., do Krajowego Rejestru Sądowego została wpisana nowa nazwa ciechanowskiego banku, czyli Polski Bank Spółdzielczy w Poznaniu. Odtąd siedzibą rejestrową ciechanowskiej placówki banku stał się Poznań.

Najnowszym elementem dekoracyjnym, jaki stanął obok banku, tuż za bramą główną znajdującą się od strony ul. Augustiańskiej, jest niewielka rzeźba nagiej kobiety czy nimfy, zwanej zwykle Łydynką, wykonana przez ciechanowskiego artystę plastyka Marka Zalewskiego.

W latach 70.ub wieku i później, również dawny spichlerz został przebudowany na obiekt bankowy, a nad dawnym wjazdem, na wysokości pierwszego piętra, zbudowano tunel łączący oba budynki. Powstał murowany budynek biurowy, trzykondygnacyjny, częściowo podpiwniczony, o powierzchni ponad 800 m². Pod nim pozostała brama umożliwiająca wjazd na zaplecze. W 1992 r. istniał tu Powszechny Bank Kredytowy w Warszawie – Oddział w Ciechanowie. Wyprowadził się do nowo zbudowanej siedziby w Rynku. Obiekt przebudowanego spichrza zajął Polski Bank Inwestycyjny S.A., wyłoniony w ramach reformy polskiego systemu bankowego z Narodowego Banku Polskiego, połączony w 1997 r. z Kredyt Bankiem, zyskując adres ul. 3 Maja 3A. Odtąd działał jako Powszechny Bank Kredytowy w Warszawie - Oddział w Ciechanowie. Po fuzji z Bankiem Zachodnim WBK w 2013 r. znalazł tu siedzibę 2. Oddział Banku Zachodniego WBK (w 2018 r. zmienił nazwę na Santander Bank Polska). Lokal opustoszał, a w 2021 r. Santander wystawił budynek na sprzedaż. Znalazła tu siedzibę Niepubliczna Terapeutyczna Szkoła Podstawowa „Bajeczna". W 2023 r. działała Niepubliczna Specjalistyczna Poradnia Psychologiczno-Pedagogiczna „Tęczowa Kraina", oferująca pomoc pedagoga, psychologa, logopedy, fizjoterapeuty, terapeuty integracji sensorycznej i ortoptystyka.

BARBARA BIELASTA

Skróty i śródtytuły - RM

Budynki połączone (3 Maja 3 i 3 Maja 3A)

eprasa.pl a9895f8cb8

POWIAT CIECHANOWSKI

Pula to 360 tys. zł

Konkurs ofert na zadania publiczne

Zarząd powiatu ogłosił otwarty konkurs ofert na wsparcie realizacji zadań publicznych na 2024 rok dla organizacji pozarządowych. W tym roku przeznaczy na ten cel 360 tys. zł, co oznacza zmniejszenie tej kwoty w porównaniu do zeszłego roku o 100 tys. zł.

90 tys. zł (o 50 tys. zł mniej, niż w zeszłym roku) przeznaczono na zadania w obszarze kultury, sztuki, ochrony dóbr kultury i dziedzictwa narodowego, takich jak organizacja festiwali, spektakli, koncertów, warsztatów i innych tego typu wydarzeń, wydawanie publikacji poświęconych regionowi i kultywowanie tradycji i kultury regionu.

180 tys. zł (w zeszłym roku 200 tys. zł) zaplanowano na zadania w obszarze wspierania i upowszechniania kultury fizycznej, jak organizacja imprez, zawodów i szkoleń dla dzieci i młodzieży służących także promocji regionu.

36 tys. zł (rok temu 60 tys. zł) przekazane zostanie na zadania z zakresu ochrony i promocji zdrowia, czyli aktywizację środowisk osób starszych, czy działania profilaktyczne.

9 tys. zł (o 1 tys. mniej) przeznaczono na działalność na rzecz osób niepełnosprawnych – wspieranie działań integrujących i prowadzenie działań informacyjno-edukacyjnych.

FOT. AUTOR

18 tys. (o 2 tys. mniej) to zadania w obszarze nauki, szkolnictwa wyższego, edukacji, oświaty i wychowania, jak rozwijanie zainteresowań wśród dzieci i młodzieży i wspieranie innowacyjnych form edukacji.

27 tys. (o 3 tys. mniej) zaplanowano na ratownictwo ochronę ludności, co oznacza m.in. dofinansowania zakupu sprzętu dla OSP, czy upowszechnianie wiedzy w zakresie ratownictwa.

Dotacja udzielania jest organizacjom pozarządowym oraz podmiotom wymienionym w art. 3 ust. 3 ustawy z dnia 24 kwietnia 2003 roku o działalności pożytku publicznego i o wolontariacie, mającym swoją siedzibę na terenie powiatu ciechanowskiego lub poza nim, ale działającym na rzecz jego mieszkańców. Uprawnione do uczestnictwa w konkursie są oferty zaplanowane do wykonania w okresie od 15 lutego do 15 grudnia br. Kwota wnioskowanej dotacji nie może przekroczyć 80% całkowitego kosztu realizacji oferty, przy czym wkład oferenta nie może być mniejszy niż 20% całkowitego kosztu realizacji zadania.

Termin składania ofert upływa 23 stycznia. Wnioski składać się dwuetapowo, za pomocą generatora wniosków online, a następnie, po wydrukowaniu i podpisaniu, w biurze starostwa. Dotacja może być przyznana tylko w przypadku uzyskania przez ofertę nie mniej niż 55% punktów możliwych do uzyskania w konkursie. Szczegóły na stronie urzędu. **RK**

PUK kupił dwa samochody na CNG

Miejska spółka PUK powiększyła flotę samochodów przeznaczonych do odbioru odpadów z terenu miasta, zakupując dwa pojazdy zasilane CNG. Na ulicy Gostkowskiej pojawiła się też dwustanowiskowa stacja do ich ładowania.

Auta marki Iveco przeznaczone są do odbioru zarówno odpadów zmieszanych, jak i frakcji posegregowanych od mieszkańców ciechanowskich osiedli.

- Są wyposażone w nowoczesne i przyjazne dla środowiska silniki zasilane gazem z normą EURO 6. Samochody napędzane CNG emitują znacznie mniejszą liczbę cząstek pyłu zawieszonego oraz tlenków azotu - substancji przyczyniających się do powstawania smogu i zanieczyszczeń. Do ich atutów należy cicha praca układu napędowego, co ma szczególne znaczenie podczas realizacji odbioru odpadów z terenów zurbanizowanych – informuje miasto.

Jak dodaje ratusz, pojazdy posiadają system Xtrack, który monitoruje liczbę zabranych pojemników z danych posesji, pozycję pojazdu na trasie odbioru odpadów w danym momencie, prędkość i inne parametry.

- Posiadają też kamery oraz system do komunikacji pomiędzy kierowcą a ładowaczem, co wpływa na bezpieczeństwo pracy. Są wyposażone w nowoczesne rozwiązania technologiczne, które umożliwiają diagnostykę oraz kontrolę systemów bezpośrednio z kabiny kierowcy. Zabudowy pojazdów są zabezpieczone tak, by uniemożliwić wydostawanie się odebranych odpadów frakcji Bio na jezdnię – dodaje urząd. **RK**

FOT. UM CIECHANÓW

4 tys. wykroczeń w zeszłym roku

Ciechanowska grupa Speed podsumowała rok 2023 na drogach powiatu. Specgrupa ujawniła blisko 4 tys. wykroczeń, zatrzymano 39 uprawnień do kierowania i 247 dowodów rejestracyjnych.

- W 2023 roku policjanci z ciechanowskiej drogówki, którzy znajdują się w strukturach Mazowieckiej Grupy SPEED na terenie miasta i powiatu ciechanowskiego skontrolowali ponad 4600 pojazdów. Ujawnili blisko 4 tys. wykroczeń, z których aż 3211 dotyczyło przekroczenia dozwolonej prędkości. Policjanci nałożyli na kierujących ponad 3 tys. mandatów karnych, a w 142 przypadkach skierowali wnioski o ukaranie do sądu. Mundurowi zatrzymali 39 praw jazdy, w tym 14 za przekroczenie dozwolonej prędkości o więcej niż 50 km/h w obszarze zabudowanym. Ponadto policjanci zatrzymali 247 dowodów rejestracyjnych – informuje asp. Magda Zarembska z KPP w Ciechanowie.

Grupa Speed funkcjonuje od 2019 roku. W jej skład wchodzą najbardziej doświadczeni funkcjonariusze ruchu drogowego. Do jej zadań należy nie tylko zatrzymywanie kierowców, którzy stwarzają poważne zagrożenie, przekraczając dozwoloną prędkość, ale także zajmowanie się tymi, którzy dopuszczają się agresywnych zachowań na drodze i popełniają inne wykroczenia, mogące być przyczyną tragicznych zdarzeń, takich jak np. niewłaściwe zachowania kierujących wobec pieszych czy nieprawidłowe wyprzedzanie. **RK**

Miasto wesprze powiat w rozbudowie odcinka ulicy Leśnej

Ulica Leśna, łącząca Ciechanów z miejscowością Rutki Marszewice, zostanie wkrótce rozbudowana na odcinku od skrzyżowania z ul. Siewną do granic miasta. Na rozbudowę tego powiatowego odcinka drogi milion złotych w formie dotacji celowej przekaże powiatowi miasto.

Decyzję o wsparciu powiatu w inwestycji w modernizację drogi podjęli radni miejscy podczas sesji w dniu 4 stycznia 2024 r. Jeszcze tego samego dnia prezydent i starosta podpisali w tej sprawie umowę. Dodajmy, że porozumienie intencyjne miasta i powiatu w sprawie ulicy Leśnej zawarto 16 października zeszłego roku.

FOT. UM CIECHANÓW

Miejski odcinek, od ul. Starowiejskiej do pętli miejskiej, został zmodernizowany w 2020 roku. Jak informuje ratusz, drogę poszerzono, zyskała nową nawierzchnię, chodniki po obu stronach jezdni, wybudowano energooszczędne oświetlenie, zamontowane zostały urządzenia bezpieczeństwa ruchu, wiaty przystankowe, wykonano oznakowanie, przebudowano cztery skrzyżowania z drogami gminnymi, powstały zjazdy indywidualne do posesji, wybudowano kanalizację sanitarną i deszczową, przebudowano sieć telefoniczną, a teren przyległy został zagospodarowany zielenią.

– Skorzystają mieszkańcy. Współpraca samorządów dwóch szczebli polegająca na wsparciu finansowym miasta dla powiatu pozwoli znacznie zmienić warunki drogowe oraz poprawić bezpieczeństwo użytkowników ulicy Leśnej. To nie pierwsze tego rodzaju wsparcie ze strony miasta. Wcześniej z mojej inicjatywy współpracowaliśmy przy przebudowie ul. Sońskiej oraz budowie drogi z Ciechanowa do Opinogóry przez ul. Kącką – powiedział prezydent Krzysztof Kosiński.

– To największy z prezentów miasta dla powiatu. Jako samorządowcy jesteśmy po to, by działać wspólnie i pracować dla dobra mieszkańców. Ul. Leśna zmieni się nie do poznania dzięki tej współpracy – dodał starosta Jan Andrzej Kaluszkiewicz. **RK**

Bilet za złotówkę do muzeum także w tym roku

Jak przekazało ciechanowskie Muzeum Szlachty Mazowieckiej, decyzją sejmiku województwa przedłużony został program „Kulturalna szkoła na Mazowszu". Tym samym uczniowie szkół nadal maja możliwość skorzystania z biletów w preferencyjnej cenie 1 zł.

Do programu zainicjowanego przez samorząd województwa muzeum dołączyło w zeszłym roku. Przedłużenie oznacza, że będzie kontynuowany do 31 grudnia br.

Bilet za złotówkę obejmuje lekcję muzealną, usługę przewodnika oraz wstęp do trzech placówek muzeum, czyli budynku ekspozycyjnego przy ulicy Warszawskiej 61, Zamku Książąt Mazowieckich i Oddziału Muzeum Pozytywizmu w Gołotczyźnie.

Warunkiem skorzystania z programu jest wcześniejsza telefoniczna rezerwacja terminu oraz złożenie przez szkołę do wybranych instytucji kultury poprawnie wypełnionego formularza zgodnie z ofertą edukacyjną (dostępną na stronie muzeum).

Program „Kulturalna szkoła na Mazowszu" powstał na podstawie uchwały zarządu województwa z 27 grudnia 2022 r. Umożliwia on grupom szkolnym korzystanie z biletów wstępu za symboliczną złotówkę do mazowieckich instytucji kultury, dla których organizatorem jest Samorząd Województwa Mazowieckiego.

- Ideą programu jest upowszechnianie dziedzictwa kulturowego Mazowsza jako zadania spełniającego niezwykle ważne funkcje wychowawcze i edukacyjne – rozwoju młodego człowieka, popularyzacji oraz doskonalenia form i metod młodzieżowej aktywności w szeroko rozumianej kulturze. Program ma również zachęcać i inspirować do planowania i realizowania ciekawych lekcji pobudzających młodzież do czynnego i świadomego uczestnictwa w kulturze na Mazowszu. Preferencyjna cena biletów wstępu ma umożliwić dostęp uczniom, którzy często z powodu barier finansowych pozostają poza obiegiem życia kulturalnego lub mają do niego utrudniony dostęp – przekazuje samorząd województwa. **RK**

Utrudnienia w ruchu pociągów

Sieć trakcyjna oblodzona

Padający 3 stycznia marznący deszcz spowodował oblodzenie sieci trakcyjnej, co doprowadziło do utrudnień w ruchu pociągów na linii nr 9 Warszawa-Działdowo. Szczególnie trudna sytuacja występowała na odcinku Nasielsk-Działdowo.

- Utrudnienia w ruchu pociągów na odcinku Warszawa – Działdowo. Niektóre pociągi mogą być opóźnione, odwołane, kursujące w skróconej relacji. Opóźnienia pociągów mogą ulegać zmianie – poinformowały wieczorem Koleje Mazowieckie.

W związku z pogarszającą się sytuacją kolejny komunikat przewoźnik wydał kilka godzin później:

- W związku z bardzo trudnymi warunkami atmosferycznymi (marznący deszcz, oblodzenie sieci trakcyjnej) na linii Warszawa - Działdowo (szczególnie odcinek Nasielsk – Działdowo) (...) mogą występować bardzo poważne opóźnienia pociągów. Niektóre pociągi mogą zostać odwołane lub kursować w skróconej relacji. W miarę dostępności wprowadzana zostaje awaryjna, zastępcza komunikacja autobusowa. Warunki drogowe z powodu oblodzenia nawierzchni na wyżej wymienionych odcinkach są skrajnie trudne.

Szczególnie złe warunki panowały na odcinku Gąsocin-Ciechanów.

- Wprowadzona zastępcza komunikacja za pociągi Kolei Mazowieckiej na odcinku Nasielsk-Działdowo. Pociągi PKP IC mogą kursować z opóźnieniem do 45 minut – przekazało PKP.

Spółka informowała również o odwołaniu pociągów na odcinkach od stacji Nasielsk do stacji Mława oraz od stacji Nasielsk do stacji Działdowo i wprowadzeniu na nich komunikacji zastępczej.

Szczegółowe informacje o utrudnieniach podawane były na stronie portalpasazera.pl.

Jak informował 4 stycznia rzecznik PKP PLK Karol Jakubowski, utrzymywane były przejazdy pociągów dalekobieżnych, wstrzymane zaś przejazdy pociągów regionalnych. Przekazał też, że przy odladzaniu sieci trakcyjnej pracowały trzy pociągi sieciowe. Prace wykonywane były w trudnych warunkach na wysokości ponad pięciu metrów nad torem. Z biegiem dnia sytuacja stabilizowała się. Rzecznik poinformował o przywracaniu przez służby techniczne ruchu pociągów na trasie Nasielsk-Działdowo, po odlodzeniu sieci.

W związku z sytuacją wprowadzono wzajemne honorowanie biletów KM i PKP.

- Na odcinku Warszawa - Działdowo - Warszawa wprowadzono wzajemne honorowanie biletów Kolei Mazowieckich – KM w pociągach PKP Intercity oraz biletów PKP Intercity w pociągach Kolei Mazowieckich – KM. Honorowanie biletów obowiązuje od godz. 20:50 do odwołania – poinformowały Koleje Mazowieckie. **RK**

eprasa.pl a9895f8cb8

POWIAT MŁAWSKI

Muzyka ułatwia życie

Rozmowa z **Mirosławem Cieślakiem**, kapelmistrzem Młodzieżowej Orkiestry Dętej OSP w Szreńsku i Mławskiej Orkiestry Dętej

FOT. AUTOR

Mirosław Cieślak z Mławską Orkiestrą Dętą na jednej z uroczystości

*** Skąd u pana pasja muzyczna?**

- Wyniosłem ją z domu. Rodzina ze strony ojca, wywodząca się z Turzy Wielkiej, związana była z muzyką. Grali, należeli do zespołów, niektórzy uczyli się w szkole muzycznej, co jako dziecko oczywiście obserwowałem.

Moja przygoda z muzyką na dobre zaczęła się w 1985 roku, gdy byłem uczniem szkoły podstawowej. Wtedy za namową mego ojca, Stanisława Cieślaka, zgłosiłem się do pana Mieczysława Piechockiego, który był organistą w kościele parafii św. Stanisława BM w Mławie i jednocześnie prowadził orkiestrę dętą. Już podczas pierwszych kontaktów z nim odniosłem bardzo dobre wrażenie, od razu polubiłem to, czym miałem się zajmować pod jego kierunkiem. Dostałem sakshorn tenorowy, chociaż bardziej marzyłem o saksofonie, o którym dużo się mówiło w moim domu. Tak czy inaczej, po żmudnych ćwiczeniach (próby odbywały się na plebanii) pan Piechocki uznał, że już mogę występować w orkiestrze, co mnie jeszcze bardziej mobilizowało. Graliśmy na wielu uroczystościach i innych imprezach.

*** Jeśli ktoś połknie przysłowiowego bakcyla, to łatwo go nie wypuści.**

- Potwierdzam. Tymczasem, po ukończeniu Technikum Budowlanego w Mławie, zostałem powołany do odbycia zasadniczej służby wojskowej. Trafiłem do orkiestry garnizonowej w Braniewie. Grałem w niej dwa i pół roku, w tym rok w ramach służby nadterminowej. Przy tym nie zerwałem z mławską orkiestrą: grałem w niej, gdy przebywałem na urlopach lub przepustkach.

Aha, jako żołnierz podjąłem naukę w średniej szkole muzycznej w Elblągu, ale jej nie ukończyłem.

*** Bo?**

- Ze względów osobistych wróciłem do Mławy i wstąpiłem do policji.

*** W końcu Mirosław Cieślak – już jako policjant – został nauczycielem muzyki.**

- Stało się to dość nieoczekiwanie w 1998 roku. Wówczas kolega Janusz Żuchowski zrezygnował z prowadzenia Młodzieżowej Orkiestry Dętej OSP w Szreńsku i mnie przekazał pałeczkę. Nie oponowałem, zresztą w tym zespole czasem grywałem, zanim zostałem wezwany do wojska.

*** Ta przygoda trwa już ćwierć wieku.**

- Już na tym przykładzie się przekonuję, jak szybko mija czas. Dość powiedzieć, że ci, których w początkowych latach uczyłem w Szreńsku gry na instrumentach muzycznych, dzisiaj przyprowadzają do mnie swoje dzieci. Szkolę więc już drugie pokolenie.

*** Dyrygenturę Mławskiej Orkiestry Dętej też pan chętnie objął?**

- W 2010 roku reaktywował ją pan Mieczysław Piechocki i mnie zaproponował jej prowadzenie. Trudno było odmówić…

*** Otrzymuje pan kandydatów, których trzeba uczyć od zera, czy z już pewnymi umiejętnościami?**

- Zazwyczaj takich, którzy co prawda elementarne wykształcenie muzyczne wynieśli ze szkoły podstawowej, ale z reguły trzeba ich od zera uczyć gry na instrumencie. Pocieszam się, że niektórzy z nich – uczestnicy moich zajęć – zapisują się do szkoły muzycznej.

*** Są to zazwyczaj dzieci i młodzież?**

- Tak. Jednakże górna granica wieku nie jest kreślona. Pewna czterdziestolatka przez półtora roku przychodziła do mnie na zajęcia, aby się uczyć gry na saksofonie. Zespoły, które prowadzę, są otwarte dla wszystkich chętnych.

*** Ile czasu (średnio) musi upłynąć, aby adept mógł się stać pełnoprawnym orkiestrantem?**

- Nie ma tu norm czasowych. Jedni opanowują tę sztukę już po kilku miesiącach, inni po roku. Większość po pierwszych próbach odchodzi: odsiew jest jaki, jak 2:10, czyli co piąty adept u nas zostaje. Obecnie orkiestra szreńska liczy 25 osób, mławska – 30 osób w wieku 12- 30 lat. Liczby oczywiście stale się zmieniają.

*** Niezbędna jest samodyscyplina?**

- Zajęcia – w Szreńsku i Mławie - odbywają się dwa razy w tygodniu po dwie godziny. Są też dodatkowe lekcje dla początkujących. Dochodzą do tego wakacyjne obozy. Rzeczywiście, trzeba tu nieco samodyscypliny.

*** Pan – policjant - ma ją wręcz we krwi.**

- Myślę również o tych orkiestrantach, którzy z różnych powodów (studia, miejsce pracy) opuszczają naszą ziemię. Jednakże część nich jest z nami w kontakcie. Inaczej mówiąc: znajdują czas, by wesprzeć nasze orkiestry. To znaczy, że emocjonalnie związani ze środowiskiem (grupą), z którego wyszli.

*** Podejrzewam, że problem jest duża rotacja.**

- W jakimś stopniu jest ona naturalna. Jak w innych zespołach artystycznych, jedni odchodzą, ich miejsca zajmują inni. Rekrutacja trwa przez cały rok. Rzecz niezwykle ważna: jeśli dany orkiestrant osiągnie taki etap, że granie zaczyna sprawiać mu przyjemność, to zazwyczaj u nas zostaje lub swoje zainteresowania rozwija gdzie indziej.

*** Jak się zmienia repertuar?**

- Repertuar orkiestr dętych, które obsługują uroczystości świeckie i kościelne oraz inne imprezy, na ogół jest stały. Obejmuje utwory narodowe (np. „Mazurek Dąbrowskiego"), żołnierskie (np. „My, Pierwsza Brygada"), religijne (np. „Boże coś Polskę"). Nie gardzimy też muzyką rozrywkową, której wykonywanie również sprawia nam dużą satysfakcję.

*** Utrzymanie orkiestry dętej (m.in. zakup strojów i instrumentów) wymaga pieniędzy.**

- Nie mamy z tym kłopotów. Orkiestrę szreńską, która formalnie jest przypisana tamtejszej jednostce Ochotniczej Straży Pożarnej, finansuje samorząd gminny, mławską – miejski. W obu przypadkach zajęcia odbywają się w lokalach domów kultury (GOK i MDK). Bardzo dobrze układa mi się współpraca z paniami dyrektorkami tych ośrodków.

*** To prawda, że muzyka ułatwia służbę, np. w policji?**

- Powiedziałbym, iż w ogóle ułatwia ludziom funkcjonowanie – nie bez powodu mówi się, że „łagodzi obyczaje". Dzieci, które grają na instrumentach muzycznych, łatwiej przyswajają wiedzę szkolną. Jako policjant z ponad dwudziestoletnim stażem jestem przekonamy, że nie doszłoby do wielu przestępstw czy wykroczeń, gdyby ci, którzy się ich dopuścili, uczestniczyli w zajęciach orkiestry dętej lub innego zespołu artystycznego.

*** Zdaje się, że pana dzieci podążają śladami ojca.**

- Zarówno córki Natalia i Maria, jak i syn Łukasz grają w orkiestrze.

Mirosław Cieślak (pierwszy z lewej) ze swoimi podopiecznymi

Cała trójka ukończyła II stopień szkoły muzycznej w Mławie. Syn kontynuuje naukę na studiach wyższych w Olsztynie i Białymstoku.

Rozmawiał KRZYSZTOF JAKUBOWSKI

sp. szt. Mirosław Cieślak jest kierownikiem ogniwa patrolowo–interwencyjnego Komendy Powiatowej Policji w Mławie.

Konopki

Bardzo potrzebny parking

Powstał w Konopkach wzdłuż drogi powiatowej – głównej ulicy w tej miejscowości. Usytuowany jest obok placu targowego i Domu Strażaka. Można na nim postawić kilkadziesiąt samochodów.

O tej inwestycję od dawna zabiegali mieszkańcy Konopek. Kosztowała 210 tys. zł. Pieniądze solidarnie wyłożyły powiat mławski i gmina Stupsk. **(kj)**

Parking przyda się zwłaszcza uczestnikom sobotnich targów i imprez masowych

eprasa.pl a9895f8cb8

POWIAT PŁOŃSKI

Policja ustala przyczyny

Zwłoki kobiety w stawie w Kroczewie

W niedzielę 31 grudnia około godziny 8,00 mężczyzna spacerujący z psem znalazł ciało kobiety, dryfujące w stawie w parku Czarnowskich w Kroczewie. Od razu zawiadomił służby. Na miejsce zdarzenia przyjechała straż pożarna, pogotowie oraz policja. O zdarzeniu jako pierwsza poinformowała Ochotnicza Straż Pożarna Trębki Nowe za pośrednictwem mediów społecznościowych.

Ofiarą była 36-letnia mieszkanka powiatu płońskiego. Strażacy wydobyli ciało, przybyły na miejsce lekarz potwierdził zgon. Swoje czynności wykonali również policjanci z grupy operacyjno-dochodzeniowej pod nadzorem prokuratora. Zwłoki zostały przetransportowane do prosektorium.

Do dzisiaj nie wiadomo, jak doszło do zdarzenia. Nieznana jest godzina utonięcia kobiety, charakter zdarzenia (wypadek, samobójstwo czy zabójstwo) ani czy w sprawę zamieszane są osoby trzecie.

- Nie udało się tego ustalić, każda opcja jest brana pod uwagę - mówi kom. Kinga Drężek-Zmysłowska, oficer prasowy KPP w Płońsku.

Dalsze postępowanie uzależnione jest od decyzji lekarza badającego ciało.

- Jeżeli lekarz stwierdzi, że to wypadek, postępowanie zostanie zakończone. Jeśli nie, dalsze kroki będą ustalane na bieżąco – dodaje komisarz.

W czwartek 4 stycznia prokuratura rejonowa w Płońsku podała nowe informacje. Jak mówi Ewa Ambroziak, szefowa prokuratury rejonowej w Płońsku, ofiara nie była mieszkanką gminy Załuski. Według pierwszych informacji, kobieta od niedawna była mieszkanką powiatu płońskiego.

- Można powiedzieć, że była w pewnej mierze osobą bezdomną. Na terenie gminy pomagała w pracach rolnikom i pomieszkiwała u nich. Miała dosyć trudną sytuację rodzinną, nadużywała alkoholu. Rozmawiała z nią dzień wcześniej inna kobieta z okolicy, spotkały się w pobliżu sklepu, niestety już następnego dnia 36-latka została znaleziona martwa w stawie – mówi Ewa Ambroziak dla portalu Płońsk w Sieci.

Poznaliśmy również nowe szczegóły na temat znalezienia zwłok. Zgodnie z informacjami podanymi przez płońską prokuraturę, uwagę spacerowicza zwróciła leżąca niedaleko stawu bezpańska torba. Ciekawiło go, do kogo należy i czy właściciel jest w pobliżu. Chwilę później zauważył ciało.

Prokuratura zleciła sekcję zwłok kobiety, której termin ustalono na piątek 5 stycznia. Jak pisaliśmy wcześniej, od jej wyniku zależeć będą dalsze kroki policji.

Park Czarnowskich jest monitorowany, być może nagranie mogłoby rzucić nieco światła na tę sprawę. Na razie jednak, jak mówi nam wójt gminy Załuski Kamil Koprowski, policja nie wystąpiła o udostępnienie nagrań. **BP**

Śledztwo dotyczące wójta gminy Płońsk umorzone

Prokuratura rejonowa w Płońsku nie doszukała się znamion przestępstwa w kwestii potencjalnego umarzania podatków dla pojedynczych przedsiębiorców przez wójta gminy, Aleksandra Jarosławskiego.

Potencjalne nieprawidłowości zostały wykryte przez funkcjonariuszy Departamentu Postępowań Kontrolnych CBA w trakcie kontroli przeprowadzanej w Urzędzie Gminy Płońsk w dniach od 10 listopada 2020 do 9 sierpnia 2021. W oficjalnym komunikacie Wydział Komunikacji Społecznej CBA podał, że „organ podatkowy, którym w tym przypadku był wójt gminy, mógł się dopuścić licznych nieprawidłowości związanych z umarzaniem zaległych podatków." Według śledczych z CBA, kwota nieprawidłowości mogła wynosić nawet 316 tys. zł. Biuro skierowało zawiadomienie do prokuratury czyn z art. 231 kodeksu karnego tj.: nadużycie władzy.

Początkowo miejscowa prokuratura chciała, aby sprawę realizowała Prokuratura Okręgowa w Płocku. W rozmowie z serwisem Płońsk w Sieci Ewa Ambroziak, szefowa Prokuratury Okręgowej w Płońsku, tłumaczyła, że ze względu na skomplikowany charakter sprawy oraz, by uniknąć zarzutu o brak bezstronności, śledztwo powinno być prowadzone właśnie w Płocku. Tak się jednak nie stało, sprawa została przy płońskiej prokuraturze, która ostatecznie nie doszukała się znamion przestępstwa.

- Dostaliśmy zakwestionowane dziewięć decyzji wobec różnych podmiotów. (…) Przesłuchaliśmy również osoby, które uzyskały tę umorzoną zaległość podatkową, przesłuchany został również sam wójt. (…) Decyzja, jaka została wydana pod koniec grudnia, jest to decyzja umarzająca postępowanie z powodu braku znamion do popełnienia przestępstwa urzędniczego na dużą skalę – tłumaczy Ewa Ambroziak w rozmowie z Radiem Płońsk. **PB**

Powstanie centrum rehabilitacji w Arcelinie

W budynku byłej szkoły w Arcelinie powstanie wkrótce centrum rehabilitacji. 29 grudnia umowę najmu części budynku podpisał wójt Aleksander Jarosławski.

FOT. UG PŁOŃSK

Na terenie obiektu spółka Masurian Hills Europejskie Centra Zdrowia i Rehabilitacji Sp. z o.o. planuje prowadzenie działalności medycznej w ramach której działać będą specjalistyczne poradnie takie jak: kardiologiczna z badaniami echo i holterowskimi, nefrologiczną, internistyczną, diabetologiczną, endokrynologiczną, geriatryczną, reumatologiczną, psychiatryczną, medycyny pracy oraz pedriatryczne i inne.

- Planowana jest także terapia psychologiczna i psychoterapia uzależnienia od alkoholu w trybie stacjonarnym. W dalszej kolejności przewidziane są inwestycje dla działalności rehabilitacyjnej i opiekuńczej, w tym przede wszystkim geriatrycznej. Usługi będą świadczone przez utytułowanych lekarzy, terapeutów oraz specjalistów o renomie ogólnokrajowej – informuje urząd gminy.

Działalność ma rozpocząć się po adaptacji pomieszczeń na początku drugiego kwartału 2024 roku. **RK**

Burmistrz na nowy rok

Burmistrz Płońska Andrzej Pietrasik przedstawił treść swego noworocznego wystąpienia, w którym podsumował mijającą pięcioletnią kadencję samorządu, a także przedstawił najbliższe plany dla miasta.

W pierwszej kolejności burmistrz zwrócił uwagę na zrealizowanie kluczowej inwestycji, jaką była rewitalizacja Rynku, który jest obecnie wizytówką i sercem miasta.

- Pozyskaliśmy 157 mln zł! - stwierdził burmistrz podsumowując ostatnie pięć lat. - Są to pieniądze z Unii Europejskiej oraz inne środki zewnętrzne. To jeden całoroczny budżet miasta. Wybudowaliśmy dwie obwodnice – zachodnią i wedlowską, które zmieniły układ komunikacyjny miasta, most na Płonce, 10 km nowych ścieżek rowerowych, zmodernizowaliśmy trzy boiska szkolne, gruntownie unowocześniliśmy szkoły, w tym Szkołę Podstawową nr 1, Miejską Bibliotekę Publiczną i budynek Zakładu Gospodarki Mieszkaniowej. (…) W Płońsku posadziliśmy 783 drzewa i tysiące krzewów. Wykonaliśmy 6 instalacji fotowoltaicznych na budynkach użyteczności publicznej.

Burmistrz wspomniał także o powstaniu „Domu Pamięci" w kamienicy przy ul. Warszawskiej 2.

W najbliższych planach jest otwarcie miejskiej pływalni, a już w pierwszym kwartale tego roku zakończyć się mają prace w byłym budynku dworca PKP oraz w wieży ciśnień.

- Powstaje tam muzeum ziemi płońskiej oraz obserwatorium astronomiczne i planetarium (…) Kończymy budowę ulic Piaskowej, Szczęśliwej, Handlowej oraz części Targowej, Magnolii i Broniewskiego. Najważniejszym wyzwaniem dla mnie na ten rok jest rozpoczęcie budowy stadionu miejskiego. Pozyskaliśmy już potrzebne dofinansowanie. Czekamy na rozstrzygnięcie przetargu, który wyłoni wykonawcę i określi dokładną kwotę inwestycji. Szacujemy, że wartość nowego stadionu to około 50 mln zł (...). Chcę także, aby w tym roku nowego blasku nabrała ulica Kolejowa, na której planujemy budowę nowej jezdni, chodnika, miejsc parkingowych, ścieżki rowerowej oraz ronda na skrzyżowaniu z ul. Towarową. Cieszy mnie, że jako pierwsi na Północnym Mazowszu rozpoczęliśmy budowę bloku przy ul. Padlewskiego, który powstaje w ramach Społecznej Inicjatywy Mieszkaniowej. Do końca 2024 r. roku będzie w nim gotowych 40 mieszkań dla płońskich rodzin – wylicza burmistrz.

Na zakończenie wskazał na szansę otwarcia nowych możliwości pozyskiwania źródeł zewnętrznych przez samorządy.

– Przede wszystkim z Krajowego Planu Odbudowy lub tzw. „funduszy norweskich", co pozwoli na jeszcze szybszy rozwój naszego miasta – zaznaczył. **RK**

Uderzyła w przednią szybę i upadła na jezdnię

W Raciążu samochód uderzył w kobietę

3 stycznia w Raciążu doszło do potrącenia 53-letniej kobiety na przejściu dla pieszych. Kobieta z urazem nóg została przewieziona do szpitala.

FOT. KPP W PŁOŃSKU

- Tuż przed godz. 8.00 dyżurny płońskiej komendy otrzymał zgłoszenie o potrąceniu pieszej, do którego doszło w na ul. Płockiej w Raciążu. Na miejsce skierowani zostali policjanci. Funkcjonariusze wstępnie ustalili, że kierujący audi 26-latek jadąc w kierunku miejscowości Cieciersk, w ostatniej chwili zauważył przechodzącą po przejściu dla pieszych kobietę. Nie zdążył w żaden sposób zareagować i uderzył w nią. 53-latka wpadła na maskę auta, uderzyła w przednią szybę, a następnie upadła na jezdnię – przekazała kom. Kinga Drężek-Zmysłowska z KPP w Płońsku.

Kobieta z obrażeniami ciała została przewieziona karetką pogotowia do szpitala. Kierujący samochodem był trzeźwy.

Policjanci ustalają dokładnie okoliczności i przyczynę tego wypadku drogowego i apelują do kierowców o zachowanie ostrożności i czujności za kierownicą, szczególnie w momencie zbliżania się do przejść dla pieszych.

- Pieszych prosimy, aby pomimo swojego pierwszeństwa na przejściach, przed wejściem na nie upewnili się, że nie nadjeżdża żaden pojazd lub ten nadjeżdżający zatrzymał się przed przejściem – ostrzegają. **RK**

1,4 promila i bez uprawnień

Blisko 1,4 promila alkoholu w organizmie miał 45-latek zatrzymany 3 stycznia przez policję z Czerwińska nad Wisłą.

- Około godz. 19.00 policjanci z Posterunku Policji w Czerwińsku nad Wisłą w miejscowości Goworowo zauważyli osobowego seata, którego kierowca miał problem z zachowaniem prostego toru jazdy. Funkcjonariusze zatrzymali auto do kontroli. Od siedzącego za kierownicą auta 45-latka czuć było alkohol. Badanie na trzeźwość wykazało w jego organizmie blisko 1,4 promila. Do tego okazało się, że mężczyzna nie posiada uprawnień do kierowania pojazdami. Razem z mężczyzną seatem podróżował również nietrzeźwy pasażer. Pojazd oraz pijanego kierowcę przekazano wskazanej przez niego osobie – przekazała kom. Kinga Drężek-Zmysłowska z KPP w Płońsku.

45-latek odpowie zarówno za kierowanie pojazdem w stanie nietrzeźwości, jak i kierowanie nim bez uprawnień. Zgodnie z obowiązującymi przepisami prawa prowadzenie pojazdu w stanie nietrzeźwości lub pod wpływem środka odurzającego zagrożone jest karą nawet 3 lat więzienia.

- Każda sprawa dotycząca kierowania bez uprawnień trafia do sądu, który może wymierzyć karę aresztu, ograniczenia wolności albo grzywny nie niższej niż 1500 złotych. Poza tym sąd w każdej takiej sytuacji orzeka zakaz prowadzenia pojazdów – informuje policja.

Funkcjonariusze informują, że w 2023 roku płońscy policjanci zatrzymali aż 129 nietrzeźwych kierowców i 226 kierowców, którzy nie posiadali uprawnień do kierowania pojazdami. **RK**

Tragiczny wypadek na przejeździe kolejowym

W sylwestrowy wieczór, po godzinie 19.00, na niestrzeżonym (i bez sygnalizacji świetlnej) przejeździe kolejowo-drogowym na ulicy Szkolnej w Płońsku, doszło do tragicznego w skutkach zderzenia osobówki z szynobusem, w wyniku którego śmierć poniósł 65-letni kierowca osobówki.

- Kierujący mercedesem 65-letni mężczyzna wjechał pod nadjeżdżający szynobus relacji Nasielsk-Sierpc - przekazał PAP asp. Marcin Sawicki z zespołu prasowego KWP w Radomiu.

Jak informuje kom. Kinga Drężek-Zmysłowska z KPP w Płońsku, mężczyzna jechał osobowym mercedesem sam w kierunku Szeromina. Szynobus, którym podróżowały 3 osoby, poruszał się zaś od strony Sierpca w kierunku Nasielska. Maszynista był trzeźwy. 65-latek niestety zginął na miejscu.

Ofiara wypadku to mieszkaniec powiatu żuromińskiego, jak przekazuje PAP. Szynobusem, obok maszynisty, jechał zaś kierownik pociągu i jedna pasażerka. **RK**

eprasa.pl a9895f8cb8

POWIAT PUŁTUSKI

Powiat

Przyjaźni konsumentom

Reprezentanci firm działających w usługach i handlu w powiecie pułtuskim, laureaci Konkursu „Przyjazny konsumentowi" otrzymali dyplomy i statuetki 27 grudnia minionego roku podczas ostatniego posiedzenia Rady Powiatu w Pułtusku. W dwóch kategoriach została wyróżniona Agencja Ubezpieczeniowa Joanna Zalewska z Pułtuska.

Mieszkańcy wybrali najlepszą firmę działającą w handlu i najlepszą firmę świadczącą usługi, oddzielnie w mieście, oddzielnie na terenach wiejskich. Laureaci, którzy uzyskali najwyższą punktację w tych kategoriach otrzymali tytuł Firmy „Przyjaznej Konsumentowi".

W kategorii „Najlepszy Podmiot Działający w Handlu na Terenie Miasta Pułtusk" wygrała firma P.P.H.U. Aureliusz Karkowski, mająca siedzibę przy ul. Wyszkowskiej 33/1, zaś w kategorii „Najlepszy Podmiot Działający w Usługach na Terenie Miasta Pułtusk" – Agencja Ubezpieczeniowa Joanna Zalewska z siedzibą przy ul. Batalionów Chłopskich 4.

W kategorii „Najlepszy Podmiot Działający w Handlu na Terenach Wiejskich Powiatu Pułtuskiego" zwyciężył Sklep Spożywczo-Przemysłowy „Monika" Monika Woźniak ze Starego Bulkowa, zaś w kategorii „Najlepszy Podmiot Działający w Usługach na Terenach Wiejskich Powiatu Pułtuskiego" – Zakład Fryzjerski „U Wioli" Wioletta Milewska z Winnicy (ul. Pułtuska 42). Oba podmioty znajdują się na terenie gminy Winnica.

FOT. STAROSTWO POWIATOWE W PUŁTUSKU

Zwycięzcy konkursu (ze statuetkami), uczestniczka konkursu (z prezentem) oraz przedstawiciele organizatorów

Wyboru dokonali również, jak w poprzednich latach, internauci. Mogli głosować na wszystkie firmy zgłoszone przez konsumentów w dwóch kategoriach.

Laureatami zostały: w kategorii „Najlepszy Podmiot Działający w Handlu na Terenie Powiatu Pułtuskiego" – P.H.U. „MARES" Marek Cieśla z Pułtuska (ul. 17 Sierpnia 19), a w kategorii „Najlepszy Podmiot Działający w Usługach na Terenie Powiatu Pułtuskiego" – ww. Agencja Ubezpieczeniowa Joanna Zalewska z Pułtuska.

– Głównym celem konkursu jest wyłonienie i promowanie pozytywnych przykładów placówek handlowych i usługowych, które na co dzień nie tylko przestrzegają obowiązujących przepisów prawnych, ale tworzą przyjazne środowisko dla konsumentów, dbają o ich interesy, właściwą organizację i koordynację, którzy wychodzą z ofertą rynkową spełniającą kryteria przyjazne konsumentom – wyjaśnił starosta Jan Zalewski.

Pogratulował laureatom, a razem z nim uczynili to: przewodniczący Rady Powiatu Tadeusz Nalewajk, powiatowy rzecznik konsumentów Dorota Ciosek oraz Anna Morawska, redaktor naczelna „Pułtuskiej Gazety Powiatowej", współorganizatorzy konkursu. Wręczyli statuetki ufundowane przez Zarząd Powiatu i puchary ufundowane przez gazetę.

– Spośród konsumentów, biorących udział w głosowaniu, została wylosowana jedna osoba, pani Ewelina, która zgodnie z regulaminem konkursu otrzymała upominek – poinformowało Starostwo Powiatowe w Pułtusku.

Konkurs był adresowany do konsumentów, pełnoletnich mieszkańców powiatu pułtuskiego. Warunkiem udziału w nim było prawidłowe wypełnienie kuponu ze wskazaną placówką. O wyborze podmiotu zadecydowała liczba oddanych głosów. Konsumenci zgłosili do konkursu 44 firmy, zaś złożyli 174 kupony.

IK

Pułtusk

Wandale na Świętojańskiej i w rynku, jeden zatrzymany

Najpierw słup ogłoszeniowy Urzędu Miejskiego w Pułtusku przy ul. Świętojańskiej, potem Centrum Dziedzictwa Kulturowego przy ul. Rynek stały się obiektami działania wandali. Sytuacje te są tym bardziej przykre, że miały miejsce w okresie świątecznym, psując wyjątkową atmosferę tego czasu. Jeden z wandali został zatrzymany.

FOT. URZĄD MIEJSKI W PUŁTUSKU

Zniszczona balustrada przed wejściem do Centrum Dziedzictwa Kulturowego; sprawca został zatrzymany

Wybita szyba w słupie ogłoszeniowym

Wybite okno w słupie ogłoszeniowym gminy Pułtusk, wówczas wypełnione świąteczną dekoracją, pułtuszczanie dostrzegli, wracając ulicą Świętojańską z rynku po spotkaniu opłatkowym mieszkańców Pułtuska i powiatu pułtuskiego (17 grudnia ubiegłego roku). Gdy zobaczyli to przedstawiciele ratusza, poczuli, jak przyznali złość i bezsilność, tym bardziej że władze miasta, jak i mieszkańcy starają się dbać o swoje miasto, a wielu pułtuszczan i gości dostrzega tę dbałość i piękno Pułtuska.

„Nie odwołujemy się do sumienia sprawcy, bo to sumienie jest mocno dziurawe. Mamy tylko nadzieję, że nie mieni się pułtuszczaninem i nie rozprawia o tym, co w Pułtusku powinno być zrobione, czego nie ma u nas, a jest w innych miastach. Zastanawia nas, czy takiego zachowania nauczyli go rodzice, czy byliby z niego dumni? Dla nas mienie gminne oznacza dobro wspólne, o które dbamy, dla ciebie wandalu – rzeczy niczyje. Może nie widziałeś nigdy miejscowości w Polsce i poza jej granicami, w których wszyscy troszczą się nie tylko o swój dom i podwórko? A może ty o swoje „dbasz" tak samo, jak o wspólne…", taki wpis pojawił się na stronie UM.

Niestety, to nie był jedyny akt wandalizmu w okresie świątecznym. Przed sylwestrem, 30 grudnia 2023 r. wandal wybił szybę balustrady przed wejściem do Centrum Dziedzictwa Kulturowego przy ul. Rynek 13. Stratę na szkodę Urzędu Miejskiego w Pułtusku wyceniono na 2 tysiące złotych.

– Sprawca tego ostatniego przestępstwa został szybko ustalony, a obiema sprawami zajmuje się Policja – poinformował Wydział Promocji, Kultury i Sportu Urzędu Miejskiego w Pułtusku. Przyznał: – Nie ma możliwości, aby całodobowo dozorować każde miejsce, każdą ulicę przez strażnika, policjanta, pracownika ochrony albo objąć je monitoringiem miejskim.

Wandalem z rynku okazał się 26-letni pułtuszczanin.

– Podczas przesłuchania mężczyzna przyznał się do uszkodzeń szklanej barierki oraz stojącego nieopodal pojazdu. Usłyszał zarzuty zniszczenia mienia. Za swoje zachowanie odpowie przed sądem. Zgodnie z art. 288 kk grozi mu kara pozbawienia wolności do lat 5 – powiedziała 4 stycznia kom. Milena Kopczyńska, oficer prasowy Komendy Powiatowej Policji w Pułtusku.

Urząd Miejski zaapelował o refleksję, co wspólnie można zrobić, by „wandale nie zniszczyli wszystkiego co dobre i piękne w naszym mieście, a przede wszystkim nie zniszczyli chęci do działania na jego rzecz…". Życzył pułtuszczanom, aby „w Nowym 2024 Roku mogli cieszyć się pięknem miasta, którego nie zniszczą bezmyślni przestępcy".

IK

Powiat

Stypendyści Prezesa Rady Ministrów

W gronie ponad czterdziestu stypendystów Prezesa Rady Ministrów z terenu pięciu powiatów podległych Delegaturze w Ciechanowie Kuratorium Oświaty w Warszawie, znalazło się czworo uczniów szkół prowadzonych przez powiat pułtuski.

Za wysokie wyniki w nauce zostali wyróżnieni: Dominika Krawczyk, uczennica III klasy Liceum Ogólnokształcącego im. Piotra Skargi, Maria Rzeczkowska, uczennica klasy III I Liceum Ogólnokształcącego Zespołu Szkół Zawodowych im. Jana Ruszkowskiego, Michał Szerewicz, uczeń klasy IV TI Zespołu Szkół Zawodowych im. Jana Ruszkowskiego i Wiktor Kępczyński, uczeń III klasy technik reklamy z Zespołu Szkół im. Bolesława Prusa w Pułtusku. Uroczystość wręczenia stypendiów Prezesa Rady Ministrów odbyła się w listopadzie 2023 r. w Miejskim Centrum Kultury w Płońsku, a uczniom, jak podało Starostwo Powiatowe, towarzyszyli nauczyciele, dyrektorzy i wicedyrektorzy szkół.

IK

FOT. ARCHIWUM STAROSTWA W PUŁTUSKU

Pułtuscy stypendyści podczas uroczystości

Winnica

Ponad 200 paczek dla potrzebujących

Do rodzin i osób, znajdujących się w trudnej sytuacji socjalno-życiowej z terenu gminy Winnica, jak co roku trafiły paczki. Przygotowano ich ponad 200.

Paczki z produktami mlecznymi dla potrzebujących przekazał przed świętami, za pośrednictwem pracowników Gminnego Ośrodka Pomocy Społecznej w Winnicy, Zakład Mleczarski Winnica Spółka z o.o.

W imieniu osób obdarowanych prezesowi Zarządu Wojciechowi Jamiołkowskiemu oraz Zarządowi Zakładu Mleczarskiego w Winnicy za przekazany dar podziękowali: wójt gminy Winnica Robert Wróblewski oraz kierownik Gminnego Ośrodka Pomocy Społecznej Wioletta Zawadzka. Skomentowali, że tradycji stało się zadość.

FOT. UG W WINNICY

Prezesowi Wojciechowi Jamiołkowskiemu (pierwszy od prawej) podziękowali: wójt Robert Wróblewski i kierownik GOPS Wioletta Zawadzka

To kolejny rok, kiedy firma mleczarska z Winnicy dzieli się swoimi produktami i przygotowuje paczki dla mieszkańców gminy, którzy znajdują się w trudnej sytuacji socjalno-życiowej.

IK

Pułtusk

Węgierski jeleń w prezencie

Przy placu Marszałka Józefa Piłsudskiego, przy tzw. ogródku jordanowskim w pobliżu biblioteki pojawił się prezent dla Pułtuska od węgierskiego partnera – miasta Szerensc. Jest nim figura świetlna – jeleń, symbol tego miasta.

Pułtuszczanie i goście mieli okazję do poznania kolejnego miasta partnerskiego Pułtuska, węgierskiego Szerensc podczas ostatnich Dni Patrona Pułtuska Św. Mateusza. Podczas wizyty delegacji burmistrz Nyiri Tibor przekazał w prezencie dla Pułtuska figurę świetlną – jelenia.

– To kolejny symbol miasta partnerskiego Pułtuska, po figurze gąsiora z niemieckiego Ganderkesee oraz drzewka wiśni z francuskiego Montmorency, stanowiących ciekawy element terenu zieleni przy placu Marszałka Józefa Piłsudskiego – wyjaśnia Urząd Miejski.

Na placu znajduje się również witryna, w której wyeksponowano informacje związane z tym miejscem: „Historia pułtuskich Żydów i pułtuskiego rewiru żydowskiego" oraz „Miasta partnerskie Pułtuska".

IK

eprasa.pl a9895f8cb8

POWIAT PRZASNYSKI

Bezpłatnie dla mieszkańców

Od 1 stycznia uruchomiony zostaje bezpłatny publiczny transport na terenie miasta i gminy Chorzele. Jest to jedyny taki projekt w regionie. Władze gminy podjęły taką decyzję w związku z istniejącym wysokim stopniem wykluczenia komunikacyjnego mieszkańców oraz zgłaszanymi przez nich potrzebami.

- Z powodu braku skutecznej komunikacji autobusowej - powiedziała burmistrz Chorzel Beata Szczepankowska, - zdecydowałam o pilotażowym wprowadzeniu naszego, własnego, bezpłatnego transportu publicznego dla mieszkańców. Ważny jest dla nas zarówno aspekt ekonomiczny, jak i ekologiczny. Mieszkańcy, a zwłaszcza seniorzy – zgłaszają problem komunikacyjny, a osoby starsze, które są nim najbardziej dotknięte stanowią jedną czwartą wszystkich osób zamieszkujących gminę. Chcemy zaspokoić te oczekiwania. Nasza społeczność, młodzież, dorośli, a zwłaszcza osoby starsze będą mieli możliwość dojazdu do szkoły, lekarza, na targowisko, zakupy czy na stację PKS i PKP, a następnie powrotu do domu.

Rozkład jazdy został poprzedzony dokładną analizą, a następnie skonsultowany oraz zaakceptowany przez Radę Miejską. Podpisana została także umowa z operatorem. Została nim firma Przewozy Krajowe i Zagraniczne Osób Czapliccy z Przasnysza. Koszt pokryje gmina, która podjęła także działania w celu pozyskania finansowania zewnętrznego. Pilotażowy program obejmie trzy linie obsługujące cały obszar gminy. Godzinowe rozkłady jazdy będą dostępne na stronach internetowych Urzędu Miasta i Gminy Chorzele, operatora oraz na przystankach.

ESKA

Gminy bez komunikacji?

Wojewoda Mazowiecki nie przyznał dofinansowania na kontynuację przewozów autobusowych na terenie powiatu przasnyskiego, które realizowane były od 2019 roku dzięki dopłatom z rządowego Funduszu Rozwoju Przewozów Autobusowych o charakterze użyteczności publicznej.

W ostatnich dniach Wojewoda Mazowiecki (będący dysponentem rządowego Funduszu), opublikował wyniki I naboru wniosków na 2024 rok. Środki otrzymały gminy i związki gmin, a ponieważ w ubiegłych latach żaden z samorządów gminnych z terenu powiatu przasnyskiego nie zechciał podjąć się trudu organizacji tego typu przewozów i nie złożył wniosku, zatem samorząd powiatowy w trosce o komfort mieszkańców utrzymywał połączenia autobusowe, pozyskując na nie dofinansowanie i dopłacając do nich ze środków własnych. W obecnej sytuacji pokrycie całości kosztów obsługi linii z powiatowej kasy przekracza możliwości samorządu.

W związku z tym samorząd zawiesza dotychczas funkcjonujące linie autobusowe. Władze powiatu przasnyskiego zapewniają jednak, że będą czynić dalsze starania o kontynuację przewozów autobusowych.

ESKA

Budżet na 2024 rok

Podczas ostatniej sesji Rady Gminy Przasnysz przyjęto jednogłośnie budżet na 2024 rok.

Wydatki zaplanowano w wysokości 57.920.597,55 złotych. 48% budżetu władze gminy przeznaczyły na inwestycje. Kwota ta ma szanse być zwiększona, ponieważ samorząd oczekuje rozstrzygnięć złożonych wcześniej wniosków, a także przygotowuje nowe wnioski do programów rządowych oraz unijnych. W 2024 roku gmina planuje m.in.: przebudowę i modernizację stacji uzdatniania wody w Mchowie i Helenowie Nowym, budowę kanalizacji sanitarnej w Bartnikach i Wandolinie - etap II.

Danuta Osowska (skarbnik) i Grażyna Wróblewska (wójt gminy Przasnysz)

Przewidziana jest także dotacja celowa dla Miasta i Gminy Serock, z przeznaczeniem na budowę linii kolejowej Zegrze – Przasnysz (realizacja szlaku „Kolei Północnego Mazowsza").

Planowana jest przebudowa dróg gminnych: Dębiny - Wyrąb Karwacki, Mchowo, Lisiogóra i Stara Krępa, a także innych dróg gminnych w celu zwiększenia dostępności terenów inwestycyjnych i mieszkaniowych w gminie.

Ponadto modernizacja hali sportowej przy Szkole Podstawowej w Nowej Krępie, oświetlenia ulicznego w gminie, budowa budynku na potrzeby gminnej instytucji kultury w Bogatem, prace remontowo – konserwatorskie wyposażenia zabytkowego Kościoła pw. Narodzenia NMP w Świętym Miejscu i zabytkowej murowanej kapliczki, remont parkanu wokół kościoła pw. Św. Anny w Bogatem – etap II oraz budowa i wymiana elementów infrastruktury w Parku Podworskim w Lesznie – etap II.

ESKA

Dobry posiłek w szpitalu

W przasnyskim Szpitalu im. Wojciecha Oczko realizowany jest pilotażowy program „Dobry posiłek". Ma on potrwać do czerwca 2024 roku. Efektem wprowadzonego programu jest otrzymywanie przez pacjentów zdrowszych i lepszych posiłków.

Posiłki są przygotowywane w oparciu o jadłospis opracowany przez dietetyka. Informacje na temat jadłospisu, wraz z informacjami o składzie każdego posiłku, jego dobowych sumach wartości energetycznej (kaloryczności) i wartości odżywczej, w tym ilości cukrów, soli, błonnika, sposobie jego obróbki czy obecności alergenów, publikowane są na bieżąco na stronie internetowej przasnyskiego szpitala. Umieszczane są również zdjęcia posiłków z danego dnia. Program zakłada także, że na zlecenie lekarza, pacjentowi może być udzielona porada żywieniowa przez dietetyka szpitalnego.

Posiłki przygotowywane są w obiekcie, przy czym blokiem żywieniowym zarządza firma zewnętrzna.

Program Ministerstwa Zdrowia ma szczególne znaczenie dla właściwego żywienia pacjenta przebywającego w warunkach szpitalnych, ponieważ odpowiednie żywienie stanowi integralną część całego procesu leczenia, a właściwa ocena stanu odżywienia i wdrażanie odpowiedniego sposobu żywienia, jest istotnym elementem zwiększenia szans chorych na wyzdrowienie.

Program jest realizowany w oddziałach szpitalnych z wyłączeniem: SOR, OITIA, Oddziału Okulistycznego i Neonatologicznego.

Jednorożec dla Żelaźnianek

Ostatnia w minionym roku sesja Rady Gminy Jednorożec, świąteczno-noworoczna, była doskonałą okazją do wręczenia lokalnego wyróżnienia - statuetki Jednorożca 2023.

To wyróżnienie, niezwykle ważne dla społeczności, przyznane zostało po raz osiemnasty. W tym roku trafiło w ręce Koła Gospodyń Wiejskich „Żelaźnianki to Kurpianki" w Żelaznej Rządowej. W uroczystej ceremonii wręczenia statuetki udział wzięli radni gminy, sołtysi oraz wielu zaproszonych gości, wśród nich starosta przasnyski Paweł Mostowy i były starosta, a obecnie senator Krzysztof Bieńkowski, którzy gratulowali zdobywczyniom statuetki oraz złożyli obecnym na sesji życzenia noworoczne.

- W waszym kole połączyły się dwa pokolenia - mówił wójt Krzysztof Iwulski, -…Razem działacie. Panie seniorki powiedziały, że mogą już odpoczywać, ale jednak wraz z młodymi następczyniami dalej działają. Robicie to wspaniale…

- Członkinie koła angażują się w ogromną ilość wydarzeń i przedsięwzięć – powiedziała dyrektor Gminnej Biblioteki Publicznej w Jednorożcu Anna Urbaniak. - Na przestrzeni ostatnich lat były to m.in. współpraca z Bankiem Żywności, organizacja spotkań, zbiórki paczek dla potrzebujących, udział w konferencjach i szkoleniach, współorganizacja imprez, organizacja poczęstunku przy okazji wydarzeń, pozyskiwanie dotacji z różnych źródeł, organizacja wyjazdów i pielgrzymek.

W przyszłym roku KGW „Żelaźnianki" obchodzić będą 55-lecie swojego istnienia. Początki ich działań sięgają roku 1969, natomiast w 2019 roku Koło Gospodyń Wiejskich zostało zarejestrowane w ARiMR. Do swoich aktywności mogą wpisać m.in. otrzymanie KURPIKA 2021 (nagroda prezesa Związku Kurpiów w kategorii „Budzenie Tożsamości"), wyróżnienie w trakcie Kongresu Kół Gospodyń Wiejskich z Północnego Mazowsza w Jednorożcu, udział w Mazowieckim Kongresie Kół Gospodyń Wiejskich, Regionalnym Przeglądzie Zespołów Artystycznych KGW w Kadzidle oraz w minionym roku w Mazowieckich Zapustach w Gołyminie.

Podsumowujące spotkanie samorządowców uświetnione zostało występem dzieci ze Szkoły Podstawowej Żelazna Rządowa - Parciaki, które przygotowały jasełka.

ESKA

FOT. FB GMINNA BIBLIOTEKA PUBLICZNA W JEDNOROŻCU

Sylwester z podopiecznymi

Wolontariusze z Azylu Psi Zakątek w Przasnyszu postanowili towarzyszyć swoim podopiecznym podczas powitania Nowego Roku.

O tym jak wielkim przeżyciem dla zwierząt są sylwestrowe hałaśliwe emocje wiadomo nie od dziś. Właściciele psów w różny sposób starają się uchronić swoich pupilów przed niewyobrażalnym stresem. Gdy na niebie wybuchały fajerwerki, a psy trzęsły się ze strachu wolontariusze Azylu zamknęli się razem z nimi w boksach i przytulali, aby zmniejszyć ich strach i dać namiastkę bezpieczeństwa.

Działalność Azylu od miesięcy wspiera burmistrz Przasnysza Łukasz Chrostowski, dzięki któremu to przytulisko istnieje. Tym razem dał wyraz swojego wsparcia dziękując osobiście wolontariuszom za ich postawę.

Zwierzętami w przytulisku opiekuje się kilkunastu wolontariuszy, są to w większości młodzi ludzie z przasnyskich szkół, ale także osoby dorosłe. Wszyscy, którym los bezdomnych zwierząt nie jest obcy, czynią starania, aby jak najwięcej z nich znalazło domy. Zwierzęta ogłaszane są na FB – Azyl Psi Zakątek. Dzięki temu wielu bezdomniaków znajduje swój dom. Również na FB możemy przeczytać, że dzięki ogromnemu zaangażowaniu burmistrza Przasnysza Łukasza Chrostowskiego wolontariusze mają miejsce na terenie przasnyskiej oczyszczalni ścieków, gdzie stanęło kilka boksów. Pomimo opieki miasta nad przytuliskiem, wciąż potrzebują pomocy. Apelują do wszystkich, którym dobro czworonożnych przyjaciół nie jest obojętne i zachęcają do wsparcia w opiece nad zwierzakami. Potrzebni są wolontariusze, którzy zajmowaliby się psiakami, wychodzili z nimi na spacery, sprzątali boksy, socjalizowali szczeniaki. Potrzebne są podstawowe przedmioty: miski, smycze, obroże, karma, klatki dla psów i kotów. Potrzebne są transportery. Dlatego wolontariusze, przy różnych okazjach organizują zbiórki i stoiska, z których dochód przeznaczany jest na działalność przytuliska.

ESKA

FOT. FB AZYL PSI ZAKĄTEK

Burmistrz Łukasz Chrostowski podziękował wolontariuszom

100-letnia figurka

Figurka, która znajdowała się na jednej z posesji u zbiegu ulicy Królewieckiej i Orlika w Przasnyszu została przeniesiona do Sanktuarium Matki Boskiej Niepokalanej Przewodniczki w Przasnyszu (klasztor Ojców Pasjonistów). Była obawa, że podczas planowanej budowy ronda przy ul. Słowackiego figurka może zostać zniszczona.

Przekazali ją potomkowie fundatorów figurki - Juliana i Scholastyki Radomskich. Ma ona swoją 100 letnią historię. Wystawiona była w szczególnym momencie w historii Polski, w roku 1906, kiedy kraj był pod zaborami. Państwo Radomscy byli ludźmi głęboko wierzącymi, zaś postawienie figurki było dowodem nie tylko głębokiej wiary, ale również ich patriotycznej postawy.

Przez lata przy figurce mieszkańcy gromadzili się na wspólnej modlitwie, odbywały się nabożeństwa „majowe". Pod figurką modlili się przasnyszanie w tragicznym dla miasta roku 1915, kiedy przez miasto przetaczały się walki pomiędzy Rosjanami i Niemcami, niszcząc je niemal doszczętnie.

O przekazanie i przeniesienie figurki czyniło starania Towarzystwo Przyjaciół Ziemi Przasnyskiej. Została ona oczyszczona, naprawiona i wzmocniona. Znalazła nowe miejsce przy kościele Ojców Pasjonistów.

ESKA

FOT. EWA ŁUKASIAK

eprasa.pl a9895f8cb8

Kroniki ziemi ciechanowskiej

Prolog. Roku pańskiego zeszłego

Anno domini dwa millenia, dwie dekady i trzy roki, nadeszły w najjaśniejszej Rzeczpospolitej i sławetnym księstwie mazowieckim wiekopomne zmiany. Był to czas, kiedy władza jego królewskiej mości Jarko I Świątobliwego z rodu Gęsickich, z Bożej łaski dziedzica Żoliborza, powoli, acz niechybnie, chyliła się ku upadkowi, a do objęcia tronu sposobił się książę kaszubski Dönek. W owych trudnych czasach, wszak ledwie roków temu dwa dekretem król położył kres zarazie, a u bram Królestwa Moskale napadli na Kozaków, dumny lud Rzeczpospolitej prowadził zażartą dysputę o Bogu, honorze i ojczyźnie, czyli jak mawiał klasyk, najczęstszej przyczynie zgonów pośród szlachty.

Dwa dni drogi truchtem na północ od siedziby królewskiej, nad rozległą i zasobną we wszelkie stworzenie rzeką Łydynia, leżał gród, którego bram strzegli święty Piotr, mer Krzyśko Kosowski oraz kronikarze zwojów spod traktu księdza Ściegiennego. Z końcem roku pańskiego poprzedniego nastał nowy kasztelan ziemi ciechanowskiej – miast Joanny Strumyckiej-Krab, zstąpił stronnik królewski Janko Jędrzej Paluszkiewicz, pośród ludu znany jako pianista. I jako belfer. I jako skryba. Nie minęło miesięcy dwa, kiedy w niełaskę popadł od niepamiętnych czasów zasiadający po lewicy rządca włości wiejskich Marko z Kiwit, na skutek czego rajcy uradzili, coby urząd sprawować zaczął zastępczo zasiadający po prawicy Stefko z Pawłowa. Tenże oznajmił natenczas, że rewolucji we włościach wiejskich przeprowadzać nie zamierza. Nie wiedział wówczas, że ta zbliża się wielkimi krokami (co wiedział, acz nie powiedział mu rządca włości Ojrzeń).

Jeno mer ciechanowski, człek młody i bywający na salonach, od lat trzymał się mocno, a i sympatią ludu miejskiego cieszył się niezmiennie. Gród Piotrowy rósł w siłę i zielenił się, czarne złoto po preferencyjnych cenach oraz kozackie zboże płynęło szerokim strumieniem, a namiestnik księcia mazowieckiego Adam z Truzik rozdawał dukaty na budowę duktów i traktów.

W sąsiednich grodach nie mniej było wesoło. Z początkiem wiosny wygnany został z ziemi płońskiej znany cyrulik Bartłomiej Fiołek, a spór wokół lecznicy poróżnił stronnictwa mera i kasztelana. Cyrulik z grodu Mława, którego nazwisko zaginęło w mrokach dziejów, siał popłoch wśród zwierzyny płońskiej. We włościach Lubowidz widziano ponoć znaki na niebie i ziemi, jakoby machina latająca spoza granic Rzeczypospolitej. Nim jeszcze noc świętojańska nastała, mer Nowego Grodu już świętował, wsiadając na swego rumaka po nadmiernym spożyciu miodu pitnego. Latem trwoga ogarnęła lud ze włości Sarnowa Góra, bo oto jastrząb czarny igrał sobie z elektrycznością tuż nad ich głowami. Na dożynkach lud mazowiecki bawił się i modły wznosił w podzięce za plony posuszowe, a w grodzie Glinojeck toast wznieśli za dekady trzy życia mieszczańskiego. Aż nadszedł wiec październikowy – czas wolnej elekcji.

Król Jarko, po dwóch z trzech części tuzina roków swych rządów, został obalony. Nie mogąc pogodzić się z losem, podjął jeszcze próbę ratunku. W sukurs ruszył mu kanclerz jego Jędrzej Kobza, namaszczając komesa nadwornego Mateusza z Moraw na zarządcę nowego elitarnego dworu królewskiego. Minęły dwie niedziele i Sejm Wielki postawił liberum veto. Na tronie usadowił się książę kaszubski, znany odtąd jako Donald I Odnowiciel.

Z ziemi ciechanowskiej wyruszył do siedziby królewskiej wysłannik, którym był Adam z Doliny Krzemowej, coby zasiąść w ławach poselskich izby, której lokacja (przy trakcie wiejskim) zdaje się oddawać w pełni jej powagę. Dołączył tam do Anny herbu Sarna z ziemi ciechanowskiej i Heńko, zwanego Małym Kowalem, z ziemi pułtuskiej oraz tajemnej grupy zwanej z nieznanych przyczyn spadochroniarzami. Za nim powędrował kasztelan ziemi przasnyskiej Krzyśko Pieńkowski i, spychając Jacko Marię Janowskiego, zasiadł w ławach izby drugiej, zwąc się odtąd senatorem.

W Sejmie Wielkim natenczas cuda i dziwy nadeszły. Ku uciesze gawiedzi, niczym w trupie cyrkowej, stronnicy nowego i starego króla okładać się poczęli na sposób dotąd niespotykany, co widząc szalony poseł Grześko von Brązowy jął gasić ten pożar, zostając odsądzonym od czci i wiary żydowskiej. Zanim jeszcze Mikołaj święty swe sanie nasmarował, wieść gruchnęła o karze boskiej, która spadła na posłów Macieja Bródkę (z tajemnej grupy spadochroniarzy) i Mario z Sochaczewa, za przewiny dawne. A dnia dwudziestego miesiąca grudnia lud Rzeczypospolitej świadkiem był rzeczy, jakiej najstarsi górale nizinni nie znali – oto bowiem nie odczytano wieści codziennych z królewskiego papirusu godzin dziewiętnaście i pół po północy.

I tak oto Rzeczpospolita i ziemia ciechanowska w miłosierdziu i pomyślności boskiej weszła w nowy rok pański – dwa millenia, dwie dekady i roki cztery. A w nim na rządców, merów, kasztelanów i namiestników padł blady strach. Niechybnie zbliżały się wiece na prowincyi.

RADEKtor

Powiedzieli, co wiedzieli...

* * *

„Powiedz mu, żeby zapytał swoją Żonę, co to znaczy „mieć jaja". Ona wie!"

Andrzej Duda, Prezydent RP; X (dawniej Twitter)

Ale my nie wiemy. A chcielibyśmy wiedzieć. Niestety tajemniczy wpis zniknął równie szybko, jak się pojawił. Pozostaje nam wyobraźnia, chyba, że prezydent robi sobie jaja. Szanujemy.

* * *

„Jak do nas przywozili tiry niepotrzebnych u siebie odpadów, tak, brzydko porównując, równie niepotrzebnych ludzi do Polski przywiozą"

Marek Jakubiak, poseł Kukiz'15; na antenie TV Republika, wypowiedź nt. relokacji imigrantów

Sprostowane, zdementowane i do błędu przyznane. Ale niesmak pozostał. Miejmy tylko nadzieję, że niesmak ten nie przejdzie nigdy na piwo.

* * *

„My to robimy w trosce o nich, żeby ich sprawa została rozpoznana przez sąd, który nie budzi żadnych wątpliwości"

Szymon Hołownia, Marszałek Sejmu; konferencja prasowa, wypowiedź nt. posłów Wąsika i Kamińskiego

* * *

„To już lepiej bocian troszczy się o żabę"

Maciej Wąsik, poseł PiS; X (dawniej Twitter), odpowiedź na powyższe stwierdzenie

Ladies and gentleman! W lewym narożniku niezwykle utalentowany debiutant - Wspaniałomyślny Marszałek! W prawym narożniku doświadczony i nieustraszony twardziel - Poseł Erudyta. Fight!

RADEKtor

Suchary polityczne

– Dlaczego Kaczyński nie uśmiecha się na zdjęciach?
– Bo stracił jedynkę…

* * *

– Żyje nam się coraz lepiej! – oznajmił Donald Tusk
– To fajnie macie… – pomyślał naród.

* * *

– Jak się nazywa Indianin, który jest wszystkiemu winien?
– WinneTusk.

* * *

Tusk i Kaczyński mieli zderzenie czołowe. Z jednego rozbitego auta wysiada potłuczony Kaczyński, z drugiego przetrącony Tusk.
– To cud, że żyjemy... – mówi Kaczyński.
– No… To musi być znak, żebyśmy się wreszcie pogodzili... – dodaje Tusk.
– Tak jest, koniec wojny! – zgadza się Kaczyński. I wyciąga piersiówkę, żeby to uczcić.
Tusk pociągnął kilka łyków i oddał Kaczyńskiemu. Ten zakręcił butelkę i schował.
– A ty? – pyta zdziwiony Tusk.
– A ja poczekam, aż przyjedzie policja...

Gaśnica

Gdy w niebezpieczeństwie
nasze kamienice,
Kiedy miast choinki chanukowe świce,
Serce narodowca nad poziomy wzlata!
Jeden obowiązek ma konfederata:
Do oręża zatem i dzierżyć gaśnice!

RK

eprasa.pl a9895f8cb8

OGŁOSZENIA DROBNE

BUDOWLANE

Stemple. 506 557 577
PC-00001/24

Okna, drzwi używane/nowe, Ojrzeń, Ciechanowska 12A. 502 543 397
FC-0005/24

Projekty budowlane dla przemysłu i rolnictwa Tel. 796 100 703
M00836-92681

Dachy - krycie blachą, papą, podbitki. 519 408 292
M01196-61723

Drewno opałowe, obladry, kora. 602 663 478, 600 306 637
FC-1065

Sprzedam dom jednorodzinny w Ciechanowie. 721 988 612
M01369-86556

NIERUCHOMOŚCI

Sprzedam działkę 30 a z domkiem do remontu w Lekowie. 728 504 785
PC-01149/23

Wynajmę garaż w Ciechanowie, ul 11 Pułku Ułanów 35. 512 746 773
PC-01160/23

Sprzedam działkę rolną 27 a, Śródborze, gmina Glinojeck. 693 396 528
PC-00008/24

Rolnicza Spółdzielnia Produkcyjna w Rykaczewie
oferuje do sprzedaży zabudowaną nieruchomość gruntową zlokalizowaną w Rykaczewie, działka nr 129/8, gmina Ciechanów, województwo mazowieckie.
Telefon kontaktowy: 507 140 444
FC-0003/24

Inwestor kupi projekt farmy fotowoltaicznej z gruntami oraz z przyłączem energetycznym. Zapraszamy do współpracy. 538 411 996
FE-2

Sprzedam mieszkanie dwupokojowe 37 m². 504 649 270
PC-00018/24

PRACA

Zatrudnię w gospodarstwie rolnym. 608 209 613
PC-01144/23

Zatrudnię do pracy na tartaku i spawacza. 602 663 478
FC-1065

ROLNICZE

Sprzedam klacze źrebne - 2,5 roku oraz odsadki półroczne-kolor i jałówki wysokocielne. 503 838 191
PC-00025/24

Kupię owies. 798 851 786
PC-01130/23

Sprzedam byczki. 510 401 473
PC-01147/23

Sprzedam grabiarkę Krone, zgrabiarkę Bonet, siewnik Poznaniak, obornik. Okolice Ojrzenia. 514 695 015
PC-01148/23

Kupię rozsiewacz do wapna Piast na taśmę. 506 164 516
PC-01157/23

Lek. Urszula Rudzińska specjalista neurolog
Certyfikowany lekarz medycyny estetycznej
Leczenie: bóle głowy, kręgosłupa, padaczka, choroba Parkinsona, SM
Zabiegi medycyny estetycznej
Gabinet: Ciechanów, ul. Spółdzielcza 2 rejestracja: 501 238 075
FCP-N

Sprzedam klacze źrebne. 506 557 577
PC-00002/24

Sprzedam pług Unia, kosiarkę rotacyjną, lucernę, kiszonkę. 789 169 694
PC-00010/24

Sprzedam cielaki odpojone. 503 730 871, 500 533 110
PC-00011/24

Sprzedam Zetora Forterre 115, 2010 r. z turem i pług obracany Kverneland 4-skibowy. 504 652 931
PC-00012/24

Sprzedam konie zimnokrwiste i cielaki mięsne. 504 652 931
PC-00013/24

Sprzedam belownicę. 692 892 788
PC-00015/24

lek. Dariusz Rudziński
SPECJALISTA PSYCHIATRA
specjalista psychiatra dzieci i młodzieży
LECZENIE:
depresji, nerwic, lęku, psychoz, zaburzeń snu - u dorosłych i dzieci
Ciechanów, ul. Spółdzielcza 2 Rejestracja: tel. 501 238 075
FC-3221

Sprzedam 5 ha ziemi, drewno opałowe. 511 088 006
PC-00016/24

Sprzedam źrebówkę zimnokrwistą, 16 miesięcy. 514 543 250
PC-00024/24

Sprzedam las. 513 148 896
M01212-16198

Nawozy - azotowe, fosforowe, wieloskładniki, inne. Kiszone ziarno kukurydzy KZK, CCM. Dostawa i rozładunek. Tel. 23 661 18 93, 789 333 677
FCP-1

Sprzedam jałówkę cielną. 667 222 721
FE-70

Otręby pszenne, jęczmienne, workowane. Dostawa i rozładunek. Tel. 23 661 10 13, 789 333 677
FCP-2

Śruty: sojowa, rzepakowa, słonecznikowa. Big/bag, workowane. Dostawa i rozładunek. 23 661 18 93, 789 333 677
FC-3

Melasa dla bydła 1000 kg. Dostawa i rozładunek. Tel. 23 661 18 93, 789 333 677
FCP-4

eprasa.pl a9895f8cb8

SKUP TRZODY I BYDŁA
Płatność 3 dni
AR-POL
Nowe Miasto k/Płońska tel. 690 393 441
Skup trzody i bydła
AR-POL
Arkadiusz Mochtak
Szybka płatność 3 dni lub gotówka
Odbiór z gospodarstwa
tuczniki, maciory, knury, krowy, byki, jałówki
Nowe Miasto k. Płońska, ul. Młodzieżowa 1
tel. 690 393 441
FC-1253

DAB POL
SKUP UBÓJ EKSPORT ZWIERZĄT
Zygmuntowo k/Ciechanowa
tel. 23 671 72 08
kom. 507 132 860
Skup, ubój, eksport zwierząt
23 671-72-08
507-132-860
e-mail: dab.pol@wp.pl
FCP-191

Alternatory, rozruszniki, sprężarki, klimatyzacje
Sprzedaż • naprawa • wymiana
Samochody osobowe, ciężarowe, maszyny rolnicze
Ciechanów, ul. Pułtuska 116
(za stacją benzynową).
Tel. 023 673 48 07
Faktury VAT

MAK-POL
Skup trzody i bydła
tuczniki, maciory, knury
Konkurencyjne ceny
Odbiór z gospodarstwa
Makowski Józef
Zasonie 25, 09-120 Nowe Miasto
tel. 507 771 303
FC-1998

Skup bydła rzeźnego
SKUP BYDŁA RZEŹNEGO
tel. 500 224 312
KAR - POL
Odbiór z gospodarstwa.
Płatność w 3 dni!
0500 224 312
FC-479

Sprzedam klacze zaźrebione.
797 424 120
SN-4

WYCIĄG Z OGŁOSZENIA O PRZETARGU

sporządzony zgodnie z § 6 ust. 5a Rozporządzenia Rady Ministrów z dnia 14 września 2004 r. w sprawie sposobu i trybu przeprowadzania przetargów oraz rokowań na zbycie nieruchomości (t.j. Dz. U. z 2014 r. poz. 1490.)

Wójt Gminy Krasne
ogłasza pierwszy przetarg ustny nieograniczony na dzierżawę nieruchomości gruntowej zabudowanej o powierzchni dzierżawy 1,0692 ha.

1. **Opis nieruchomości:**
nieruchomość gruntowa zabudowana o pow. podlegającej dzierżawie 1,0692 ha, obręb Krasne, oznaczona jako działka nr 32/3, dla której Sąd Rejonowy w Przasnyszu IV Wydział Ksiąg Wieczystych prowadzi księgę wieczystą o nr OS1P/00032726/0, stanowiąca własność Skarbu Państwa, której Gmina Krasne jest użytkownikiem wieczystym. Działka w obszarze podlegającym dzierżawie jest użytkowana rolniczo.

Cena wywoławcza czynszu dzierżawnego za rok: 1.175,80 zł netto + aktualnie obowiązująca stawka podatku VAT

2. **Termin i miejsce przetargu:** 08.02.2024. r o godz. 12.00 w Sali Konferencyjnej Urzędu Gminy w Krasnem ul. Mickiewicza 23, 06-408 Krasne
3. **Wysokość wadium:** 176,37 zł, termin wpłacenia wadium: do dnia 2 lutego 2024 r.
4. **Informacja o miejscu wywieszenia i publikacji ogłoszenia o przetargu:** tablica ogłoszeń w Urzędzie Gminy Krasne, poprzez zamieszczenie w Biuletynie Informacji Publicznej oraz na stronie internetowej Urzędu Gminy Krasne oraz w prasie o zasięgu obejmującym co najmniej powiat, na terenie którego położona jest zbywana nieruchomość - Tygodnik Ciechanowski.
5. **Dane teleadresowe, pod którymi można uzyskać szczegółowe informacje dotyczące przetargu:**
Urząd Gminy Krasne ul. A. Mickiewicza 23, 06-408 Krasne tel. 23 671 00 17, fax: 23 671 00 17, e-mail: ug_krasne@krasne.pl . Godziny pracy Urzędu Gminy Krasne: od poniedziałku do piątku, od 07:30 do 15:30

FCP-002

Rolnicza Spółdzielnia Produkcyjna w Rykaczewie oferuje do sprzedaży maszyny i środki transportowe:

1. opryskiwacz Pilmet 2018 plus (2009 r.)
2. brona talerzowa, ciężka prod. Ukraina (2011 r.)
3. pług obracalny Pottinger Servo25 (4+1), (2009 r.)
4. rozsiewacz nawozów zawieszany N-39 (2003 r.)
5. kombajn CLAAS Tucano 320 plus stół i kosy boczne (2007 r.)
6. ciągnik rolniczy MTZ 80 (1990 r.)
7. ciągnik rolniczy MTZ 1025.3 plus ładowacz TUR (2008 r.)
8. ciągnik rolniczy Lamborgini Premium 130 (2003 r. - silnik, wymiana 2018 r.)
9. ciągnik rolniczy Same-Dorado 10S, 72 KM (2012 r.)
10. przyczepa rolnicza Pronar PT 612, 12 t
11. przyczepa D-47 a ład. 4,5 t wywrotka (1977 r.), 2 sztuki
12. przyczepa D-50, 6 t (1978 r.)

Telefon kontaktowy: 507 140 444

FC-0004/24

INFORMACJA
Burmistrza Miasta Płońsk

informuję, że w dniu 04.01.2024 r.

na tablicy ogłoszeń w siedzibie Urzędu Miejskiego w Płońsku przy ul. Płockiej 39, na okres 21 dni, został wywieszony wykaz nr PS-SL.7123.54.2023.KL, obejmujący dwa lokale użytkowe:

- lokal, położony w Płońsku przy ul. Warszawskiej 6, o powierzchni użytkowej 19,73 m^2,

- lokal, położony w Płońsku przy ul. Mikołaja Kopernika 5, o powierzchni użytkowej 10,00 m^2.

Lokale stanowią własność Gminy Miasta Płońsk i zostały przeznaczone do oddania w najem na rzecz dotychczasowych najemców.

Ww. wykaz został również zamieszczony na stronie internetowej Urzędu Miejskiego w Płońsku: www.plonsk.pl

BURMISTRZ
/-/
Andrzej Pietrasik

FCP-004

Skup zbóż. "Ferm-Pasz",
09-130 Baboszewo. Z odbiorem 25 t.
Tel. 23 661 18 93, 789 333 677
FCP-5

Wysłodki toffii oraz niemelasowane.
Dostawa i rozładunek.
Tel. 23 661 18 93, 789 333 677
FCP-6

Okna gospodarcze/inwentarskie.
507 108 996
FC-0006/24

Sprzedam siano, sianokiszonkę z transportem. 507 559 222
SM-04

Sprzedam jałówkę cielną, termin wycielenia 22 luty. Mleczna, własnego chowu. 786 892 217
SN-5

Kupię ciągnik rolniczy Zetor, Ursus, MTZ, Farmtrac, New Holland, Case, T25, C-360, C-360 3p, C-330, C-328.
603 502 876
FC-0010/24

Kupię ciągnik rolniczy Ursus, Zetor, MTZ i inne. 783 964 891
FC-0010/24

Kupię ciągnik C330, C360, Zetor MTZ i inne. 698 282 939
FC-0010/24

Kupię felgę 26 do Bizona.
508 941 479
M01349-75199

eprasa.pl a9895f8cb8

Nowy Gołymin 15, 06-420 Gołymin Ośrodek instalgol.pl

BETON TOWAROWY

instal GOŁ

609 245 209 / 606 559 042

Szamba Betonowe

Producent - Montaż - Dostawa

- Przydomowe Oczyszczalnie Ścieków
- Instalacje Wodno - Kanalizacyjne
- ROBOTY ZIEMNE

Skup trzody i bydła

Płatność w 3 dni lub gotówką

Odbiór z Gospodarstwa
„AGROL" Adam Dymkowski
Goszczyce Poświętne 7
09-130 Baboszewo
tel. 23 661 20 45, 511 492 526

FC-1360

SKUP BYDŁA
ŁUKASZ GRZESZCZAK
Wielodróż 38 A
Tel. 792 264 299
FCP-315

olej napędowy, olej opałowy z dostawą
Tel: 501 680 623

Kupię łubin, peluszkę, facelię, seradelę, koniczynę, tymotkę i inne. 795 060 199.
M01364-57465

RÓŻNE

Sprzedam drzewo opałowe liściaste, iglaste, 15 m. 694 937 600
PC-00004/24

Owczarki kaukaskie. 692 892 788
PC-00014/24

Sprzedam 3 ha lasu. 507 241 450
PC-01158/23

Sprzedam drzwi garażowe ocieplane 2,40 x 2,90, drzwi balkonowe nowe. 504 081 729
PC-00023/24

1001 rzeczy z Niemiec-Ojrzeń, Ciechanowska 12. 507 108 996
FC-0006/24

Oddam psy. 887 132 670
PC-00006/24

TOWARZYSKIE

Praca dla pań, wysokie zarobki, zamieszkanie. 733 028 016
PC-01044/23

Pani pozna panów. 792 207 348
PC-01098/23

Poznam kobietę. 789 634 835
PC-00009/24

Atrakcyjna brunetka, domowa, cicha atmosfera, gwarantowana dyskrecja. 791 409 697
FC-0002/24

Poznam panią. 513 719 311
SM-3

Pan szuka Pani do 50 lat, bez zobowiązań. 537 187 058
SN-6

USŁUGI

Malowanie, gładzie, płyta, karton, gips, glazura, terakota i inne prace budowlane. 508 857 185
PC-01159/23

Hydraulik. 570 188 332
PC-00007/24

Skup bydła
Marcin Malinowski
konkurencyjne ceny
511 394 119
PRZELEW 2 DNI/GOTÓWKA
FCPrz

Glazura, terakota, łazienki. 694 537 390
SM-178

Hydraulik. 508 491 711
SM-2

Redakcja Tygodnika Ciechanowskiego informuje, że biuro ogłoszeń w Ciechanowie przy ul. Ściegiennego 2 przyjmuje zamówienia na prenumeratę „Tygodnika" na rok 2024 w formie papierowej lub elektronicznej

Tygodnik ciechanowski
www.tc.ciechanow.pl

w prenumeracie

taniej wygodnie punktualnie

Zamówienia przyjmujemy na adres:
ogloszenia@ciechpress.pl
promocja@ciechpress.pl
telefonicznie pod nr tel
23 672 34 02, 23 672 44 96
lub osobiście w redakcji
od poniedziałku do piątku
w godz. 9.00 do. 16.00

eprasa.pl a9895f8cb8

Maraton na raty po raz dwunasty

Zawody z cyklu Zimnar polegają na pokonaniu dystansu maratonu, ale w formie cotygodniowych etapów, z których każdy liczy sobie po 7 km. Poszczególne biegi odbywać się będą w każdą sobotę stycznia i lutego – od 6 stycznia do 24 lutego. Zawody odbywają się niezależnie od warunków atmosferycznych i stanu nawierzchni.

FOT. ARCHIWUM

Inauguracyjny bieg uroczyście otworzył starosta Paweł Mostowy. W biegu wzięło udział niemal 50 zawodników. Część z nich rywalizowała na dystansie 7 km, a młodsi i mniej doświadczeni zawodnicy na 3,5 km. Zima widocznie usłyszała o rozpoczęciu zawodów i przybyła z wizytą na przasnyskie lotnisko pokrywając trasę grubą warstwą białego puchu. Kilka stopni mrozu i brak wiatru sprawiły że biegacze mieli wymarzone zimowe warunki. W zawodach brylowali biegacze z Jednorożca i Przasnysza. Na dystansie 7-kilometrów triumfowała rodzina Urbaniaków z klubu „Jednorożec robi co może" - Damian i jego mama Anna. Dugi etap rozegrany zostanie 13 stycznia o godz. 10.

Organizatorami zawodów są Klub Sportowy Prząśnik oraz Aeroklub Północnego Mazowsza.

Wyniki (pierwsze szóstki)

Kobiety: 1. Anna Urbaniak (Jednorożec) – 36,03; 2. Marta Smolińska (Przasnysz) – 39,19; 3. Kinga Kowalczyk (Jednorożec) – 40,36; 4. Kamila Zduniak (Drążdżewo) – 40,44; 5. Anna Zduniak (Drążdżewo) – 40,45; 6. Mariola Wiktorska (Jednorożec) – 42,06; **mężczyźni:** 1. Damian Urbaniak (Jednorożec) – 32,02; 2. Marek Majdowski (Przasnysz) – 32,14; 3. Krzysztof Niksa (Cyk) – 32,22; 4. Sylwester Urbaniak (Jednorożec) – 33,32; 5. Damian Skała (Przasnysz) – 33,48; 6. Paweł Zamielski (Przasnysz) – 34,22

lew

Wraca liga centralna

Już w najbliższy weekend ligowe zmagania wznowią piłkarze ręczni ciechanowskiego Juranda. Do zakończenia pierwszej części sezonu szczypiornistom z Ciechanowa pozostały do rozegrania dwa spotkania. W sobotę o godz. 19 we własnej hali Jurand podejmie MKS Wieluń.

O żadnym innym rezultacie w tej konfrontacji niż wygrana gospodarzy nie może być mowy. Zespół z Wielunia, z zaledwie trzema punktami na koncie, zamyka tabelę ligi centralnej. Na swoim koncie ma tylko jedno zwycięstwo i aż 11 porażek.

Z kolei podopieczni Jakuba Olszewskiego plasują się na 11. miejscu. W dwunastu meczach zaliczyli 6 zwycięstw – tyle samo schodzili z parkietu jako przegrani.

W ostatniej kolejce starego roku wielunianie sprawili sporo kłopotów liderowi rozgrywek. We własnej hali wielunianie ulegli faworytowi tylko dwiema bramkami, chociaż wrocławianie przyzwyczaili, że w tym sezonie z reguły gromią swoich rywali.

Zawodnicy Juranda nie mieli szczęścia w Legnicy. Prowadzili z Miedzią do przerwy pięcioma bramkami, aby ostatecznie przegrać różnicą jednej bramki. **r**

FOT. RM

W sobotę Jurand podejmować będzie MKS Wieluń

Regiminianki wygrywają w stolicy

W 14. kolejce ligi warszawsko-mazowieckiej juniorek młodszych podopiecznym Jacka Wardy przyszło zmierzyć się z kolejną warszawską drużyną. Na parkiecie AZS-u po bramkach Nadii Lipowskiej i Natalii Gorlewskiej goście objęli prowadzenie.

FOT. ZL

W siódmej minucie prowadzenie Czarnych wynosiło już 6:2, i z minuty na minutę regiminianki powiększały swoją zdobycz bramkową. Na przerwę do szatni zeszły przy wyraźnym prowadzeniu 22:14. Po zmianie stron Czarne do 45 minuty w dalszym ciągu dyktowały warunki gry, po czym dały trochę „pograć" miejscowym. Ostatecznie nasza drużyna utrzymała przewagę bramkową i dopisała kolejne trzy punkty na swoje konto.

AZS AWF Warszawa – Czarni Regimin 34:38 (14:22)

Czarni: Amelia Jurczak, Gabriela Zembrzuska – Amelia Nowosielska 1, Natalia Gorlewska 2, Oliwia Calik 6, Aleksandra Kolankowska 9, Dominika Czarnewicz 5, Paulina Sobota, Michalina Malinowska 1, Justyna Boniakowska 4, Kornelia Malinowska, Justyna Boniakowska 2, Kornelia Malinowska 5, Gabriela Boniakowska, Maja Kamińska, Nadia Lipowska 7

1. Agrykola Warszawa	10	30:0	437-228
2. Czarni Regimin	10	27:3	358-297
3. Varsovia Warszawa	12	27:9	380-282
4. SMS ZPRP Płock	9	18:9	309-238
5. PreZero APR Radom	12	18:18	322-300
6. ROKiS Radzymin	10	9:21	314-347
7. AZS AWF Warszawa	11	9:24	310-359
8. Jutrzenka Cegłów	12	6:30	267-423
9. Jutrzenka Płock	10	0:30	166-389

Wyniki 12. kolejki: Agrykola Warszawa – SMS ZPRP Płock – przełożony, PreZero Radom – Jutrzenka Cegłów 33:17 (13:7), Jutrzenka Płock – Varsovia Warszawa 14:30 (8:15), AZS AWF Warszawa – Czarni Regimin 34:38 (14:22)

lew

25 lat z Orką

W tym roku klub pływacki MPKS Orka Ciechanów świętuje 25-lecie swojego istnienia. Oprócz uroczystych imprez wynikających z jubileuszu władze klubu postanowiły urozmaicić ten sezon pod kątem wydarzeń sportowych.

Już 10 lutego na krytej pływalni rozpoczną się dwudniowe zawody Grand Prix o puchar prezydenta Ciechanowa. Tygodnik Ciechanowski jest partnerem medialnym tych zawodów.

Lekkoatleci w hali

Płońscy lekkoatleci już na początku stycznia rozpoczęli sezon startów w hali. W minioną sobotę zawodnicy klubu MKS Bank BS wzięli udział w mityngu w Aleksandrowie Łódzkim.

Wszyscy startujący zawodnicy uzyskali rekordy życiowe, a Jakub Ptasiewicz (U 20) w skoku w dal - 7.05 m i Aleksandra Cieszewska (U 18) w pchnięciu kulą - 12.60 m uzyskali minima na halowe mistrzostwa Polski U18 i U20, które zostaną rozegrane w dniach 9-11 lutego we Wrocławiu.

Rezultaty zawodników MKS BS Płońsk: Aleksandra Cieszewska U18 - kula - 12.60 PB; Jakub Ptasiewicz U20 - w dal - 7.05 PB; Nikola Lewandowska U16 - kula - 11.43 PB; Antonina Rurka U14 - kula 2 - 10.85 PB; Przemysław Wodzyński U18 - kula - 12.80 PB; Bartłomiej Kowalski U18 - w dal - 6.09 PB; Oleg Bąkowski U16 - kula - 10.10 PB

Filip Kwiatkowski U20 - w dal - 5.33 PB; Piotr Wróbel U16 - w dal - 5.31 PB ; Filip Graczyk U16 - w dal - 5.02 PB; Julia Wachol U18 - w dal - 4.63 PB; Karolina Kamaszewska U18 - w dal - 4.52 PB.

r

FOT. ARCHIWUM

Zawodnicy i trenerzy MKS BS Płońsk podczas ostatniego mityngu

eprasa.pl a9895f8cb8

REWERS

KON-tekst

NeoNowy Rok

Do niedawno przedrostek „neo” kojarzył nam się najczęściej z grupą kabaretową Neo-Nówka. W tym wypadku nazwa śmieszna sama w sobie, ponieważ zawiera rodzaj powtórzenia (masło maślane). Ale sprawa jest poważniejsza, bo obecnie przedrostek „neo” w Polsce oznacza stan niezgodny z konstytucją (i innymi aktami prawnymi), niesie za sobą problemy w funkcjonowaniu kraju, instytucji, obywateli. I grozi nam, że rozpoczynający się rok 2024 upływał będzie pod znakiem walki z neo.

Pewnie zauważyliście państwo, że w Polsce obok kabaretu neo(nówka) oraz budowli neo(klasycznych, gotyckich) dorobiliśmy się wielu instytucji z takim samym wyróżnikiem: neoKRS (Krajowa Rada Sądownictwa), neoTK (Trybunał Konstytucyjny), neosędziowie (zwani w TK również dublerami), a ostatnio nawet - neoTVP.

I to już nie jest śmieszne. Wszystkie te neoinstytucje budzą wiele emocji, są przedmiotem sporów politycznych, prawnych i wielu innych. Mają także swój wymiar międzynarodowy, który stawia nasz kraj w nie najlepszym świetle pod względem przestrzegania praworządności.

O co chodzi z tym neo, i dlaczego trzeba się go (tego neo) pozbyć?

Zaczęło się od KRS, czyli ciała konstytucyjnego, które powołuje w Polsce m.in. sędziów sądów powszechnych (sam prezydent tylko zatwierdza nominacje).

W 2017 r. rządząca prawica dokonała zmian, które odbierały bezpośredni wybór sędziowskich członków KRS przez samo środowisko i przenosiła te wybory do Sejmu. Sędziowie wprawdzie nadal mogli zgłaszać kandydatów, natomiast kto zostanie członkiem Rady mieli już decydować posłowie (czyli politycy). Wprowadzenie takiego mechanizmu stało się fundamentem sporu o praworządność i formułowania zarzutu, że polityczny wybór automatycznie powoduje „skażenie” dla sędziowskich członków Rady i ich decyzji. A ponieważ KRS uczestniczy w procesie nominacyjnym sędziów, zatem ci którzy przeszli przez ten proces, również są „skażeni” brakiem niezawisłości.

Natomiast określenie - neoKRS jest nazwą publicystyczną, powstałą w 2018 roku, utrwaloną przez prawników, polityków i dziennikarzy. Neo stało się swoistym symbolem niezgody na zmiany PiS w sądownictwie. W tym rozumieniu neoKRS, podobnie jak neosędziowie uznawana jest za instytucję powołaną ze złamaniem konstytucji, a więc nielegalną.

W samym porządku prawnym, również w Dzienniku Ustaw, nazwa „neoKRS” oczywiście nie istnieje, jest tylko KRS - jako konstytucyjny organ. Dopóki więc ustawa nie zostanie uchylona, jest to organ legalnie funkcjonujący w polskim porządku prawnym, ze wszystkim tego konsekwencjami.

Ale funkcjonowanie tego organu już przysparza nam wielu problemów natury prawnej, które mogą się przełożyć (już się przekładają) na konkretne sprawy sądowe. Mamy więc wyroki nielegalne z udziałem sędziów wybranych nielegalnie, czyli tzw. neosędziów. Takie wyroki mogą być kwestionowane przez strony niezadowolone z wyroku, przez inne sądy, zarówno w kraju jak i za granicą. Widzimy to choćby na przykładzie ostatniej decyzji podjętej w Sądzie Najwyższym (a dokładnie w Izbie Kontroli Nadzwyczajnej i Spraw Publicznych Sądu Najwyższego) dotyczącej skazanego posła M. Wąsika. Otóż ta Izba stwierdziła, że wygaśnięcie mandatu poselskiego Macieja Wąsika jest nieważne (uprzednio skazanego prawomocnie na 2 lata więzienia), czyli posła nadal chroni immunitet.

Tyle że wcześniej TSUE (Trybunał Sprawiedliwości Unii Europejskiej) wydał wyrok następującej treści: „Z uwagi na całokształt okoliczności związanych z powołaniem sędziów Izby Kontroli Nadzwyczajnej i Spraw Publicznych polskiego Sądu Najwyższego skład orzekający tej izby nie jest „sądem” w rozumieniu prawa Unii…

Czyli - sprawą ministra Wąsika zajął się sąd, który nie jest sądem. Zatem wyrok tej izby nie jest więc wyrokiem tylko... neowyrokiem?

Życzmy sobie w nowym roku jak najmniej neowyroków. I szybkiej likwidacji wszystkich instytucji ze znakiem neo.

Jak to zrobić? Przywrócić stan sprzed 2017 roku. Koniec kropka. Czy przywrócenie stanu zgodnego z prawem, usunięcie naruszeń sprzecznych z konstytucją może być bezprawiem?

Uważam, że nie. Ale ja tu tylko… piszę.

RYSZARD MARUT

REWERS

Iza i przeciw

Bez wróżb i postanowień

„Do końca nie wiemy”. Czyż to nie brzmi ciekawie, a i wieloznacznie? Jeszcze nie wszystko. „Żałowała z całego serca, że córka dokonała wyboru, skazując siebie na ostracyzm, a ją, matkę, na samotność tak ciężką i przygnębiającą jak jesienny mrok”. Mocne, prawda? I można to zdanie połączyć z poprzednim. „(…) z półmiskiem lasagne i nałożyła mu sporą porcję”. Hm, bez komentarza. Cofnijmy się nieco. „Trzeba tak żyć, by mieć zapas na czterdzieści dni – zapewniała staruszka”. Pasuje do tego przed nim, niekoniecznie do tego wcześniej. „Ależ nie trzeba było”. W końcu trzeba czy nie, i co takiego?

To nie jest (luźny) strumień świadomości felietonistki, tylko… zabawa. Pierwsze zdanie na dwudziestej czwartej stronie książki, którą teraz czytamy, opisuje podobno nasz rok, wskazuje, co nas czeka. Ponieważ zdarza mi się czytać dwie książki jednocześnie i nie inaczej jest w tym miesiącu, zajrzałam do dwóch gatunkowo różnych powieści, wydanych w poprzednim roku. „Śmierć śląskiej matki” Roberta Ostaszewskiego, naszego ziomka, jak mówi część młodych ludzi, należy do śląskiej serii kryminalnej, zaś „Zaklęte zwierciadło” Ewy Sobieniewskiej to opowieść z serii o kobietach z historią w tle. Stąd pochodzą początkowe cytaty. Pierwszy to komentarz prowadzącego śledztwo policjanta, drugi dotyczy matki jednej z głównych bohaterek. Tego dnia gdy trafiłam na zaproponowaną przez Empik zabawę, skończyłam kryminał licealnego kolegi Roberta i zaczęłam komedię kryminalną Alka Rogozińskiego „Pod Czerwonym Aniołem”. Z niej ten półmisek powyżej. Ciekawa, co wyjdzie, gdy się cofnę, sprawdziłam stronę dwudziestą czwartą w czytanych w grudniu powieściach: po raz drugi „Uwierz w Mikołaja” Magdaleny Witkiewicz i po raz pierwszy „Dużo miłości” Agnieszki Olejnik. Z nich pochodzą ostatnie powyższe cytaty. Zestawienie ciekawe, nieprawdaż? Całości niech dopełnią słowa z nie będącej powieścią, tylko zbiorem opowieści książki Anny H. Niemczynow „Ciche cuda”, którą czytałam w grudniu: „…nie miałam normalnego życia”.

Tak, drodzy państwo, „do końca nie wiemy”. Nawet jeśli nasze marzenia przechodzą w sferę zamierzeń czy planów, i tak nie mamy pewności ani wiedzy, czy te plany zrealizujemy, czy tylko częściowo, czy w taki sposób, jak byśmy chcieli. Niektórzy z nas, by wiedzieć, udają się, szczególnie na początku roku, do wróżek czy wróżów. „Mądra kobieta idzie do psychologa, a głupia kobieta idzie do wróżki”, powiedziała pół żartem, pół serio na spotkaniu w ciechanowskiej miejskiej bibliotece Magdalena Witkiewicz, która wybrała drugie rozwiązanie. Usłyszała, że nie skończy pisać pierwszej książki, a jeżeli skończy, nikt jej nie wyda, a nawet jeżeli ktoś wyda, to nikt nie będzie chciał jej czytać, poza tym usłyszała, że nie skończy studiów podyplomowych, które wówczas zaczęła. Stało się inaczej, studia ukończyła, powieść wydała, w dodatku okazała się ona sukcesem, w ubiegłym roku obchodziła piętnastolecie od debiutu, napisała kilkadziesiąt książek, ma tłumaczenia i film na podstawie powieści „Uwierz w Mikołaja” (kto go widział?), pasję zamieniła w zawód i współzałożyła wydawnictwo. Inna znajoma usłyszała od wróża przedziwną rymowankę, której nie pamiętam, a którą cytowałam kiedyś w tej rubryce. Kolejna znajoma dowiedziała się tego, co mogłabym jej powiedzieć bez wnoszenia opłaty. Cóż, każdy decyduje za siebie.

Weszłam w nowy rok bez wróżb, te książkowe i inne traktuję jak zabawę, i bez postanowień. Noworoczne w większości przypadków nie bywają trwałe. Wolę przemyśleć, co chcę zmienić i jak mogę to uczynić, czy jestem na to gotowa, a może już zaczęłam to wdrażać.

IZABELA KOBA

Krzyżówka nr 2

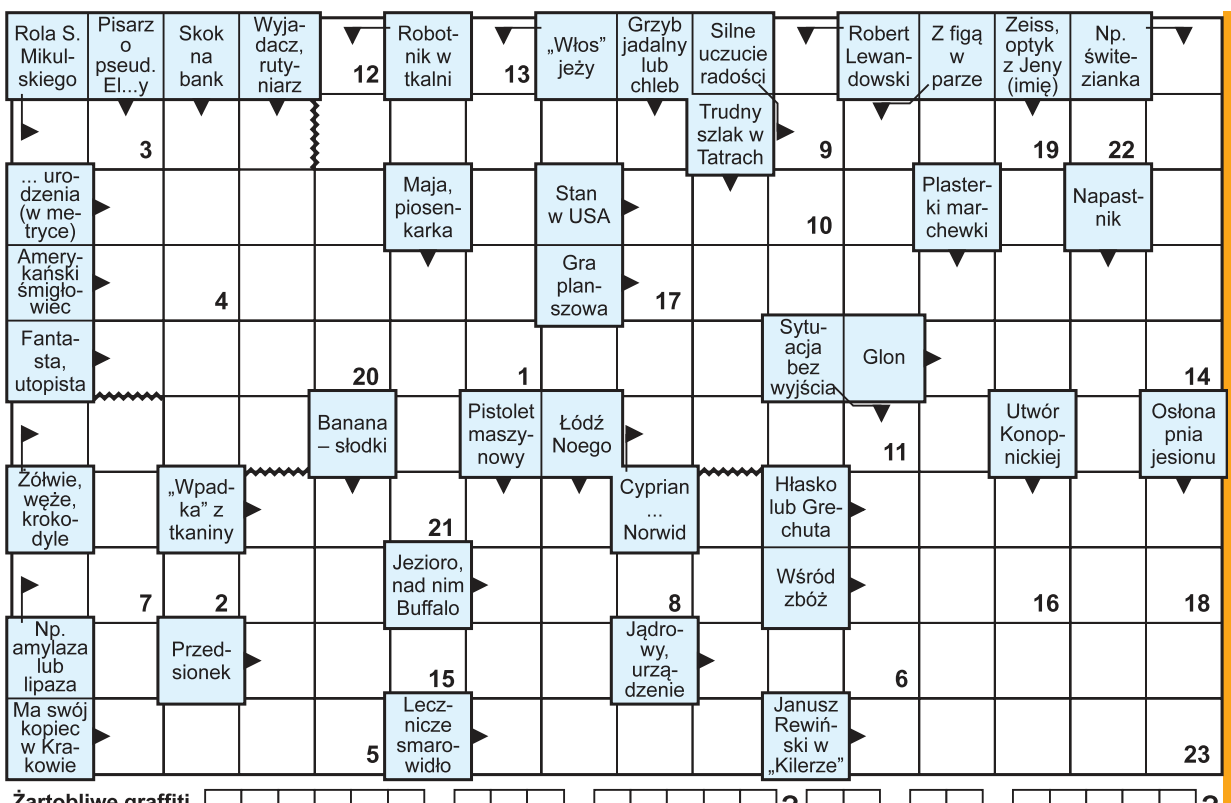

Litery z ponumerowanych pól utworzą hasło stanowiące rozwiązanie krzyżówki. Samo hasło należy nadesłać w terminie 10 dni od daty ukazania się numeru pod adresem: „Tygodnik Ciechanowski”, ul. Ciechanowskiego 2, 06-400 Ciechanów. Na kartce pocztowej prosimy nakleić numer krzyżówki wycięty z gazety.

Rozwiązanie krzyżówki można także przysłać **pocztą elektroniczną na adres: sekretariat@ciechpress.pl**. W tytule maila należy wpisać numer krzyżówki, natomiast rozwiązanie oraz imię i nazwisko w treści wiadomości. Wśród autorów prawidłowych rozwiązań rozlosujemy nagrody książkowe (do odebrania w redakcji).

Rozwiązanie krzyżówki nr 50: Była to wyspa położona z dala od morza. Nagrody wylosowali: Kazimierz Brusiński, Matylda Korecka, Eugenia Patkowska.

Żartobliwe graffiti z parkanu.

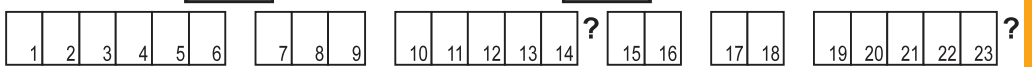

eprasa.pl a9895f8cb8

MAZOWIECKIE IMPRESJE HISTORYCZNE

Nie tylko Wisła i Narew

LESZEK ZYGNER

Od dwóch tygodni media lokalne i regionalne donoszą – informował o tym również TC – o wysokim poziomie wód w północno-mazowieckich rzekach. Wkra i Mławka już przed Bożym Narodzeniem przekroczyły w wielu miejscach stan ostrzegawczy, natomiast Orzyc i Łydynia znajdują się w strefie wysokiego stanu wody. Wszyscy ostrzegają, że obecne mrozy mogą doprowadzić do zatorów wodnych, a po ich ustąpieniu stan wód może stać się poważnym zagrożeniem. Nic więc dziwnego, że doniesienia te wywołały różne komentarze. Szczególnie zagrożeni poczuli się mieszkańcy miejscowości położonych nad wspomnianymi rzekami lub w ich bliskim sąsiedztwie. I to oni głównie biją na alarm i wzywają do czujności służby odpowiedzialne za bezpieczeństwo hydrologiczne. Z kolei inni do sprawy odnoszą się z lekkim dystansem, czy wręcz z niedowierzaniem. Co prawda wielu pamięta jeszcze „pułtuski potop" z kwietnia 1979 r., czy też największą powódź zatorową minionego wieku, która boleśnie doświadczyła mieszkańców Płocka i okolic zimą 1982 r., ale jednak powodzie te dotyczyły wielkich rzek, czyli Wisły, która zalała Płock (dokładnie jego lewobrzeżną część), oraz Narwi, która zatopiła centrum Pułtuska. Tymczasem Wkra czy Orzyc, a tym bardziej Mławka czy Łydynia, kojarzą się wielu osobom bardziej z rekreacją i pięknymi krajobrazami niż z żywiołem, który może być dla nich zagrożeniem. Okazuje się jednak, że nic bardziej złudnego. Wystarczy obejrzeć w internecie zdjęcia z kwietnia 2013 r., kiedy Łydynia zalała błonia zamkowe w Ciechanowie, a niewielka rzeka Węgierka park w centrum Przasnysza, czy samemu przekonać się na własne oczy, jak obecnie wyglądają zalane przez Mławkę łąki w okolicach Ratowa, czy podmokłe pola na Olesinie w Mławie (teren ten stanowi rezerwat o nazwie „Ostoja rzeki Seracz"), aby pojąć jak nieokiełzane potrafią być siły natury. A przecież dawniej bywało jeszcze groźniej.

O zagrożeniach jakie niosły ze sobą rzeki północnego Mazowsza w minionych wiekach dowiadujemy się z różnych źródeł. Najwięcej chyba wiadomości przekazywała na ten temat prasa, ale dotyczy to głównie okresu od połowy XIX wieku. To dzięki informacjom prasowym poznajemy szczegóły jednej z największych powodzi tamtego okresu, która nawiedziła Mazowsza w marcu 1888 r., i dotyczyła zarówno wód Wisły i Narwi, jak i wielu jej dopływów, w tym Wkry i Mławki. Pod wodą znalazł się wtedy Pułtusk, podpłockie Radziwie wraz z kościołem św. Benedykta, Pomiechówek, Nowy Dwór, Kamionka czy Modlin. Wielka woda z 1888 r. zerwała słynny most Singelsa w twierdzy Modlin, a różne jego elementy wyrzuciła na brzeg w okolicznych miejscowościach. Znaczne były też zniszczenia, których dokonała wtedy Wkra w okolicach Bieżunia i Radzanowa. Nic więc dziwnego, że niedługo potem rozpoczęły się w tym rejonie intensywne prace mające na celu regulację nurtu rzeki. Z kolei z prasy warszawskiej poznajemy szczegóły dotyczące wielkiej powodzi z marca 1947 r., która nawiedziła Warszawę i Mazowsze po wyjątkowo srogiej zimie z przełomu 1946/1947 r. Jej obrazy zostały utrwalone także w filmie dokumentalnym Jerzego Bossaka „Powódź". Wraz z Wisłą wylały jej dopływy, w tym wspomniana Wkra. Wilka woda zniszczyła mosty w Warszawie oraz most drogowy w Modlinie, a także uszkodziła most kolejowy w Modlinie oraz most w Wyszogrodzie. Groźna okazała się również powódź zatorowa na Wkrze, która w 1948 r. nawiedziła Malużyn. Bryły lodu niesione przez nurt rzeki zerwała wtedy jeden z dwóch mostów, a jego elementy odpłynęły w kierunki wsi Sadek. Natomiast drugi z mostów ocalał tylko dzięki nadzwyczajnej mobilizacji wszystkich mieszkańców, którzy ponad tydzień walczyli z żywiołem. W prasie znajdujemy też wzmianki o powodzi w Pułtusku w 1958 r., czy o Łydyni, która w 1965 r. kolejny raz wylała w Ciechanowie. Natomiast trudno mi znaleźć coś na temat powodzi w Chorzelach z okresu międzywojnia. Została ona utrwalone na jednym ze zdjęć (datowanym przez Marię Weronikę Kmoch na okres przed 1935 r.), na którym widać jak wody Orzyca zalały centrum (rynek) tego nadgranicznego miasta.

Zupełnie inne źródła mówią o powodziach i podtopieniach spowodowanych przez rzeki i strugi północnego Mazowsza w okresie staropolskim. Jak zawsze nieocenione okazały się w tym wypadku lustracje dóbr królewskich oraz wizytacje kościelne. I to właśnie dzięki nim wiemy, że w okresie nowożytnym nie tylko Wisła i Narew, które na co dzień służyły ludziom jako tzw. główne rzeki spławne, ale również mniejsze cieki wodne z naszego terenu, na czele z Wkrą, Mławką, Orzycem i Łydynią – również wykorzystywane do transportu drewna, zboża i innych towarów – bywały od czasu do czasu sporym utrudnieniem dla codziennego życia i pracy ówczesnych mieszkańców. W lustracjach z XVI wieku odnajdujemy kilkakrotnie wiadomość o powodziach, które często przeszkadzały w pracy młyna wodnego na Wkrze w miejscowości Kępa, należącego do domeny płońskiej. Z kolei w wizytacjach kościelnych mowa jest o Łydyni, która w Ciechanowie „czasem na wiosnę wylewem przejazd trudni". Natomiast o ratowaniu młynów wzdłuż Wkry położonych, dzięki regulacji wczesną wiosną wód Działdówki na wysokości Radzanowa, za co odpowiedzialny był miejscowy młynarz, mówi wizytacja biskupia z 1775 r. Z tych samych akt dowiadujemy się o dwóch wsiach z terenu parafii Malużyn – Kałkach i Przyrowie, której mieszkańcy na skutek wiosennych wylewów Łydyni przez dwa/trzy tygodnie nie mieli możliwości dotarcia do kościoła. Również płynąca w okolicach Szreńska Przylepnica „dwa razy na rok, to jest w jesieni i na wiosnę, dla wielkich wylewów tej rzeki" była przyczyną niemożności dotarcia do kościoła w Szreńsku dla mieszkańców Mostowa oraz Krzywek, którzy w związku z tym udawali się do Kuczborka i do Lipowca. Niekiedy nawet niewielkie strugi w okresie wiosennych roztopów i powodzi okazywały się przeszkodą nie do pokonania dla mieszkańców niektórych wsi. Przykładem była niewielka struga Tana, płynąca w okolicach Dzierzgowa, która utrudniała komunikację mieszkańców kilku wsi (Wydrzywilk, Dobrogosty, Kurki, Waszyły, Skoczki, Grzymki), a także stanowiła przeszkodę dla dzierzgowskiego plebana w dotarciu z ostatnią posługą do mieszkańców tych wiosek. Podobny problem mieli również mieszkańcy wsi Gewarty koło Janówca Kościelnego, a to z powodu wylewu rzeczki zwanej Młynikiem, który był dopływem Orzyca.

Co nam zostało z tamtych lat ? Przede wszystkim widoczna rzeźba terenu i związane z nią toponimia (nazwy terenowe). Między innymi popularne wśród Ciechanowian „błonia zamkowe". Właśnie wtedy, gdy wyleją wody Łydyni między ratuszem z zamkiem książąt mazowieckich, najlepiej widać, jaką rolę te sąsiadujące z zamkiem łąki – dlatego zwane „błoniami" – pełniły. I to nie tylko przed wiekami, ale jeszcze w marcu 2005 r. czy w kwietniu 2013 r. Również w dawnej Mławie funkcjonowała nazwa „błonie", którą nazywano łąki leżące między traktem płockim a Starostwem, będące naturalnym terenem zalewowym dla płynącej od strony Zabród rzeki Seracz. Nieprzypadkowo na tych terenach nie budowano domów, a siano zbierane z tutejszych łąk – jeżeli w ogóle można było je zebrać – nadawało się co najwyżej na podściółkę dla zwierząt. Te prawdziwe łąki, użytkowane jako łąki kośne i pastwiska, znajdowały się na drugim krańcu Mławy. Były to Rozgardy, których nazwa wskazuje, że służyły niegdyś jako pastwiska dla koni. Warto na zakończenie tej powodziowej opowieści wspomnieć też o mazowieckich nepomukach (figurach św. Jana Nepomucena), wznoszonych w pobliżu rzek i przepraw mostowych, które miały chronić mieszkańców od zgubnych nurtów wodnych. Tych najstarszych już nie ma w naszej przestrzeni kulturowej. Ale nieco młodsze – te liczące ponad 100 lat – jeszcze się gdzieniegdzie zachowały. Jedna z nich stoi w Konopkach-Piaskach, przy drodze z Mławy do Ciechanowa, nieopodal Dunajczyka, dopływu wspomnianej już kilkakrotnie Łydyni. Być może pamięta ona jeszcze powodzie z początku XX wieku. A może jakieś inne, znane tylko lokalnym mieszkańcom, powodziowe historie ? Bo wcale nie trzeba mieszkać nad Wisłą czy Narwią, żeby doświadczyć jak potężnym żywiołem jest woda, zarówno ta życiodajna, jak i ta śmiercionośna.

ZE SZKICOWNIKA PANA LUDWIKA

Farska góra

O genezie Farskiej Góry niewiele możemy się dowiedzieć. Nikt jakoś nie odnotował, w jaki sposób i dlaczego to miejsce otrzymało taką nazwę. Kroniki wspominają, że na teren dzisiejszego powiatu napływali Mazowszanie, których osadę odkryto pod grodziskiem w Ciechanowie na dzisiejszej Farskiej Górze. Z czasem to właśnie miejsce nabrało znaczenia i w IX i X wieku powstał gród będący ośrodkiem lokalnej społeczności, przypuszczalnie tzw. małego plemienia, które wkrótce znalazło się w składzie państwa Polan. Prawdopodobnie podczas swoich misyjnych wędrówek przybył tu św. Wojciech i pierwszy ciechanowski kościół był pod jego wezwaniem. Farny – fara - słowo pochodzenia niemieckiego Pfarne, Pfarrei, Pfarkirche - czyli probostwo, parafia, dawne określenie nadawane kościołowi parafialnemu, które nawiązuje do tradycji średniowiecza. Fary budowano najczęściej w bezpośrednim sąsiedztwie rynku. W przypadku Ciechanowa było podobnie.

Ponieważ pozwoliłem sobie dołączyć do tekstu rysunek dzwonnicy w stylu neogotyckim z XIX wieku, połączyłem to z pewnymi informacjami, jakie udało mi się zebrać. Warto zatem dodać, że Farska Góra stała się jakby początkiem istnienia miasta. Sztucznie podwyższone wzniesienie, na którym powstał gród, a wokół niego ulokowało się podgrodzie. Na Farskiej Górze istniała warownia, drewniano-ziemna, otoczona palisadą, lecz zniszczyli ją w 1337 roku Litwini.

Jak w takich przypadkach, a dotyczących dalekiej historycznej przeszłości Farska Góra ma również swoją legendę, mówiącą o genezie nazwy miasta. Pochodzi ona od rycerza Ciechana, który uciekając z rodzicielskiego domu z ukochaną Dobroniegą, rozbił tu obóz i oczarowany piękną okolicą, zdecydował się osiąść właśnie w tym miejscu. Dzisiaj po tamtych wydarzeniach nie mamy żadnych śladów, ani pisanych, ani archeologicznych, zaś na tym miejscu zbudowano w XIX w. dzwonnicę w stylu neogotyckim, z której to codziennie rozlega się głos dzwonu.

WŁADYSŁAW JURKIEWICZ

Tygodnik ciechanowski
ciechpress.pl

Adres redakcji:
06-400 Ciechanów, ul. Ściegiennego 2

Telefony:
sekretariat, red. naczelny: 23 672 34 02

redaktorzy prowadzący: 23 673 93 67, 23 673 93 63;

dział graficzny: 23 673 93 60
księgowość: 23 673 93 65

Tygodnik gazeta mławska
ciechpress.pl

Poczta elektroniczna:
tc@ciechpress.pl
sekretariat@ciechpress.pl

Redakcja:
redaktor naczelny – Ryszard Marut;
red. prowadzący – Marek Zbikowski.

Zespół:
Walerian Dziczkiewicz,
Krzysztof Jakubowski,
Izabela Koba-Mierzejewska,

tygodnik DZIAŁDOWSKI
ciechpress.pl

Radosław Marut, Klaudia Kujawa
Radosław Kowalski, Paweł Wichowski

Współpraca:
Grażyna Czerwińska,
Marek Gierlach, Mirosław Hajnos,
Daniel Kortlan, Zenon Lewandowski,
Paweł Słupski, Ewa Stangrodzka,
Sławomir Wichowski (fot.)
Leszek Zygner, Stefan Żagiel
Patryk Piekarski, Marcin Stachelski

tygodnik PRZASNYSKI
ciechpress.pl

Ogłoszenia:
kierownik biura – Anna Dąbrowska

tel.: 23 672 44 96
23 672 26 55
ogloszenia@ciechpress.pl
ogloszeniadrobne@ciechpress.pl

Redakcja graficzna:
Robert Przybyszewski

tygodnik MAKOWSKI
ciechpress.pl

Dział promocji i kolportażu:
Radosław Marut
tel. 23 672 34 02
promocja@ciechpress.pl

Prenumerata:
Poczta Polska
i u listonoszy,
ePrasa.pl

Redakcja nie odpowiada
za treść reklam i ogłoszeń

Tygodnik mazowiecki
ciechpress.pl

Ciech-Press

Wydawca: Spółdzielnia Pracy CIECH-PRESS, 06-400 Ciechanów, ul. Ściegiennego 2, tel. 23 672 34 02
Druk: GRUPA WM Sp. z o. o.
10-364 Olsztyn, ul. Tracka 7
Ciech-Press jest członkiem
Izby Wydawców Prasy

eprasa.pl a9895f8cb8

HECHT®
specjalista ogrodnictwa

NOWOROCZNA WYPRZEDAŻ

29.12 2023 - 16.01.2024

rabaty nawet do -70%

SIEKIERA UNIWERSALNA
HECHT 900700

ostrze pokryte teflonem

długość 44 cm
waga 910 g

FIBERGLASS

~~259 zł~~ **69 zł***

Najniższa cena z ostatnich 30 dni przed obniżką 259 zł

KOSIARKA ELEKTRYCZNA
HECHT 1233

moc 1200 W
szerokość 33 cm
regulacja wysokości 20–60 mm
kosz 30 l

„turbo silnik"

~~279 zł~~ **199 zł***

Najniższa cena z ostatnich 30 dni przed obniżką 279 zł

KOSIARKA SPALINOWA
HECHT 547 SXW

pojemność 150 cm³
szerokość 46 cm
regulacja wysokości 25–75 mm
kosz 55 l

5in1

~~1 249 zł~~ **1 049 zł***

Najniższa cena z ostatnich 30 dni przed obniżką 1 249 zł

KOSA SPALINOWA
HECHT 135 BTS

pojemność 33 cm³
szerokość z tarczą tnącą / głowicą 25,5 / 43 cm
waga 6,1 kg

głowica żyłkowa i pasek GRATIS

~~479 zł~~ **349 zł***

Najniższa cena z ostatnich 30 dni przed obniżką 479 zł

WERTYKULATOR SPALINOWY
HECHT 5677

18 nacinających noży

pojemność 208 cm3
szerokość cięcia wałka z nożami 40 cm*
regulacja wysokości -15 do 5 mm
kosz 45 l

~~1 999 zł~~ **1 399 zł***

Najniższa cena z ostatnich 30 dni przed obniżką 1 999 zł

PILARKA TELESKOPOWA
HECHT 971 W

moc 750 W
długość prowadnicy 30 cm
waga 3,2 kg

0 - 40°

długość 2–2,8 m

głowica żyłkowa i pasek GRATIS

~~359 zł~~ **299 zł***

Najniższa cena z ostatnich 30 dni przed obniżką 359 zł

ACCU SEKATOR NA WYSIĘGNIKU
HECHT 6504

Li-ion

akumulator DC 40 V / 1× 2,5 / 4/5 Ah
max Ø cięcia 20 mm
robocza długość prowadnicy 50 cm

długość 1,9 - 2,4 m

ACCU program 5040

~~429 zł~~ **299 zł***

Najniższa cena z ostatnich 30 dni przed obniżką 429 zł

SPALINOWY SEKATOR DO ŻYWOPŁOTU
HECHT 9275

ostrza wycinane laserowo

obracana rękojeść

pojemność 22,2 cm³
max. Ø cięcia 28 mm
łączna długość prowadnicy 75 cm
waga 5,4 kg

~~849 zł~~ **649 zł***

Najniższa cena z ostatnich 30 dni przed obniżką 849 zł

GLEBOGRYZARKA ELEKTRYCZNA
HECHT 732

moc 750 W
szerokość 32 cm
waga 8 kg

4 × 4 noże

~~399 zł~~ **319 zł***

Najniższa cena z ostatnich 30 dni przed obniżką 399 zł

GLEBOGRYZARKA SPALINOWA
HECHT 752

pojemność 52 cm³
szerokość 25 cm
waga 14,3 kg

4 × 4 noże

~~749 zł~~ **549 zł***

Najniższa cena z ostatnich 30 dni przed obniżką 749 zł

PIŁA TARCZOWA
HECHT 850

moc 5000 W
tarcza tnąca ø 700 mm
max. średnica drewna 250 mm
waga 88 kg

otwierana osłona bezpieczeństwa

~~2 999 zł~~ **2 229 zł***

Najniższa cena z ostatnich 30 dni przed obniżką 2 999 zł

ŁUPARKA ELEKTRYCZNA
HECHT 6500

wygodny transport dzięki kołom

moc 2200 W
długość polan 100-520 mm
średnica drewna 50-250 mm
max. siła nacisku 5 t

~~1 199 zł~~ **899 zł***

Najniższa cena z ostatnich 30 dni przed obniżką 1 199 zł

ROZDRABNIACZ ELEKTRYCZNY
HECHT 626 SILENT

moc 2600 W
średnica max. gałęzi 4 cm
waga 23,5 kg

silnik indukcyjny

~~749 zł~~ **549 zł***

Najniższa cena z ostatnich 30 dni przed obniżką 749 zł

DMUCHAWA SPALINOWA
HECHT 952

silnik 2-suwowy o mocy 1,9 HP

pojemność 52 cm³
prędkość powietrza 275 km/h
objętość powietrza 14,4 m³/min
waga 8,3 kg

~~839 zł~~ **639 zł***

Najniższa cena z ostatnich 30 dni przed obniżką 839 zł

DMUCHAWA ELEKTRYCZNA
HECHT 3303

moc 3000 W
prędkość powietrza 280 km/h
objętość powietrza 13,8 m3/min
pojemność worka 45 l

2in1

~~299 zł~~ **199 zł***

Najniższa cena z ostatnich 30 dni przed obniżką 299 zł

ZAMIATARKA SPALINOWA
HECHT 8101 S

pojemność 173 cm³
max. moment obrotowy 9 Nm
szerokość 100/100 cm
prędkośc szczotki 180 - 350 obr/min

starter elektryczny z akumulatora

~~5 299 zł~~ **3 999 zł***

Najniższa cena z ostatnich 30 dni przed obniżką 5 299 zł

WÓZEK OGRODOWY
HECHT 52145

75 l

wymiary pojemnika 93 × 50 × 21 cm
koła 10" × 350-4
max. obciążenie 150 kg

przechylany

~~299 zł~~ **209 zł***

Najniższa cena z ostatnich 30 dni przed obniżką 299 zł

ROZSIEWACZ
HECHT 229

waga 11 kg
max. pojemność / ładowność 29 l / 36 kg
koła 12×3"
max. szerokość rozrzutu 3 m

regulacja rozrzutu

~~379 zł~~ **279 zł***

Najniższa cena z ostatnich 30 dni przed obniżką 379 zł

OPRYSKIWACZ ACCU
HECHT 416 ACCU

Li-ion

accu Li-ion 10,8 V, 2,5 Ah
max. ciśnienie 2,5 bar
pojemność zbiornika 16 l

rura rozpylająca 50 cm

~~389 zł~~ **299 zł***

Najniższa cena z ostatnich 30 dni przed obniżką 389 zł

POMPA DO WODY
HECHT 3122 INOX

moc 1200 W
max. wys. podnoszenia 44 m
max. wydajność 6500 l/h

do czystej wody

~~549 zł~~ **399 zł***

Najniższa cena z ostatnich 30 dni przed obniżką 549 zł

MYJKA CIŚNIENIOWA
HECHT 326

moc 2600 W
max. ciśnienie 200 bar
ciśnienie robocze 135 bar
wydajność 420 l/h
waga 22,7 kg

przewód zasilający 5 m

~~949 zł~~ **699 zł***

Najniższa cena z ostatnich 30 dni przed obniżką 949 zł

ŁADOWARKA
HECHT 2019

6 stopni ładowania

napięcie wyjściowe / prąd 6V / 2A 12V / 1-5A
moc 230 V/50 Hz 70 W
do akumulatora 4-150 Ah
waga 0,75 kg

~~119 zł~~ **89 zł***

Najniższa cena z ostatnich 30 dni przed obniżką 119 zł

WYRZYNARKA
HECHT 1561

moc 800 W
prędkość bez obciążenia 0-3100 /min
waga 1,5 kg

sześciostopniowa regulacja prędkości

~~169 zł~~ **119 zł***

Najniższa cena z ostatnich 30 dni przed obniżką 169 zł

PIŁA SZABLASTA
HECHT 1575

moc 1050 W
prędkość bez obciążenia 0-2500/min
głębokość cięcia - drewno 150 mm

wskaźnik podłączenia do sieci elektrycznej

~~219 zł~~ **149 zł***

Najniższa cena z ostatnich 30 dni przed obniżką 219 zł

ACCU WKRĘTARKA
HECHT 1277

akumulator Li-ion, 2 Ah
prędkość bez obciążenia 0-350/0-1250/min
mocowanie 0,8-10 mm

dwubiegowa skrzynia biegów

ACCU program 1278

~~389 zł~~ **299 zł***

Najniższa cena z ostatnich 30 dni przed obniżką 389 zł

MŁOT WYBURZENIOWY
HECHT 1090

SDS MAX

moc 1300 W
udar 3600/min
siła udaru 15 J
waga 7,2 kg

~~479 zł~~ **379 zł***

Najniższa cena z ostatnich 30 dni przed obniżką 479 zł

MŁOTOWIERTARKA
HECHT 1069

SDS MAX

moc 1600 W
prędkość bez obciążenia 560/min
udar 3530/min
siła udaru 9 J

~~549 zł~~ **399 zł***

Najniższa cena z ostatnich 30 dni przed obniżką 549 zł

POLERKA I SZLIFIERKA
HECHT 1300

moc 1300 W
prędkość bez obciążenia 1000-3000/min
średnica tarczy 180 mm
waga 3,5 kg

regulacja prędkości

~~299 zł~~ **219 zł***

Najniższa cena z ostatnich 30 dni przed obniżką 299 zł

SPALINOWA PRZECINARKA DO BETONU
HECHT 9588

silnik dwusuwowy o mocy 3 HP

pojemność 54 cm3
średnica tarczy 305 mm
waga z tarczą 9,8 kg

~~1 699 zł~~ **1 099 zł***

Najniższa cena z ostatnich 30 dni przed obniżką 1 699 zł

MIESZADŁO BUDOWLANE
HECHT 1138

moc 1600 W
prędkość bez ob. 0-580/ 0-780 ford./min
średnica mieszadła 140 mm
długość mieszadła 590 mm

waga tylko 4 kg

~~379 zł~~ **299 zł***

Najniższa cena z ostatnich 30 dni przed obniżką 379 zł

SZLIFIERKA STOŁOWA
HECHT 1723

moc 350 W
prędkość bez obciążenia 2950/min
Ø tarczy 200 mm

2 tarcze o uziarnieniu K60 i K36

~~209 zł~~ **149 zł***

Najniższa cena z ostatnich 30 dni przed obniżką 209 zł

ZESTAW NARZĘDZI
HECHT 2076

76 SZT

material CRV

~~169 zł~~ **139 zł***

Najniższa cena z ostatnich 30 dni przed obniżką 169 zł

STÓŁ WARSZTATOWY
HECHT 2096

waga 11,3 kg
max. udźwig 453 kg

lekki i przenośny

~~429 zł~~ **399 zł***

Najniższa cena z ostatnich 30 dni przed obniżką 429 zł

ZAGĘSZCZARKA SPALINOWA
HECHT 1113

Powered By Loncin

pojemność 196 cm3
max. siła odśrodkowa 13000 N
max. głębokość zagęszczania 30 cm
wymiar płyty 540 × 420 mm
waga 83 kg

moc 5,5 HP

~~1 999 zł~~ **1 499 zł***

Najniższa cena z ostatnich 30 dni przed obniżką 1 999 zł

SPAWARKA INWERTEROWA
HECHT 1826

pojemność podajnika 6 kVA
prąd spawania 20–160 A
napięcie spawania 26,4 V
średnica elektrod 1–4 mm

ARC FORCE
ANTI STICK
HOT START

~~549 zł~~ **399 zł***

Najniższa cena z ostatnich 30 dni przed obniżką 549 zł

BETONIARKA
HECHT 2185

moc 850 W
pojemność bębna 180 l
wag 55,5 kg

gumowe kółka

~~999 zł~~ **699 zł***

Najniższa cena z ostatnich 30 dni przed obniżką 999 zł

AGREGAT INWERTEROWY
HECHT IG 3601

gniazda
2× 230 V
1× 12 V DC
2× USB 5 V

silnik 208 cm3
max. moment obrotowy 10 Nm
prąd 12 / 230 V 8 / 13 A
max. moc 3300 W
zbiornik 12 l

~~1 799 zł~~ **1 399 zł***

Najniższa cena z ostatnich 30 dni przed obniżką 1 799 zł

SEPARATOR DO POPIOŁU
HECHT 22E

moc 1200 W
pojemność 20 l

filtr HEPA

~~159 zł~~ **119 zł***

Najniższa cena z ostatnich 30 dni przed obniżką 159 zł

ODKURZACZ
HECHT 8380

moc 3000 W
pojemność 80 l
moc ssania 23 kPa

3 oddzielne silniki elektryczne

~~1 799 zł~~ **999 zł***

Najniższa cena z ostatnich 30 dni przed obniżką 1 799 zł

KOMPRESOR BEZOLEJOWY
HECHT 20171

bardzo cicha praca

moc 1100 W
prędkość bez obciążenia 2850/min
zbiornik 6 l
max. ciśnienie 8 bar

~~499 zł~~ **349 zł***

Najniższa cena z ostatnich 30 dni przed obniżką 599 zł

NAGRZEWNICA GAZOWA
HECHT 3016

w zestawie wąż i regulator

moc 57 W
powierzchnia ogrzewania 280 m³
moc grzewcza 12–30 kW
spalanie 1,07–2,13 kg/h

~~599 zł~~ **489 zł***

Najniższa cena z ostatnich 30 dni przed obniżką 599 zł

NAGRZEWNICA OLEJOWA
HECHT 3039

koła transportowe

moc 280 W
pojemność zbiornika 50 l
powierzchnia ogrzewania 415 m³
spalanie 5 l/h

~~1 699 zł~~ **999 zł***

Najniższa cena z ostatnich 30 dni przed obniżką 1 699 zł

i wiele innych produktów w wyjątkowo niskich cenach w sklepach HECHT

CIECHANÓW, ul. Mławska 1 tel. 23 682 24 99

Dla Ciebie codziennie 8–20

eprasa.pl a19895f8cb8

Ciech-Press

PROGRAM TELEWIZYJNY

od 9.1.2024 do 15.1.2024

polsat

Wtorek
godzina 00:10
Hotel Mumbaj
thriller
Wielka Brytania/USA 2018

Listopad 2008, Bombaj. Miastem wstrząsa seria zamachów terrorystycznych. Islamscy ekstremiści sieją zamęt, wdzierając się do luksusowego hotelu Taj Mahal i kilku innych ważnych przybytków. Goście i pracownicy hotelu stają się zakładnikami w wielopiętrowym budynku, w którym za każdym rogiem czają się żądni krwi terroryści.

tvn

Piątek
godzina 22:50
Król Skorpion
film przygodowy
Niemcy/USA 2002

Władca miasta Gomora, Memnon, wierzy, że jest legendarnym Królem Skorpionem i zgodnie z przeznaczeniem obejmie władzę nad całym światem. Ujarzmia kolejne plemiona i wciela ziemie do rosnącego w siłę imperium. Wieść niesie, że wojska tyrana kontynuują swój zwycięski pochód dzięki trafnym przepowiedniom tajemniczego czarnoksiężnika.

TVP 1

Sobota
godzina 21:40
Point Break - na fali
film sensacyjny
Chiny/Włochy/USA 2015

Utah to były zawodnik sportów ekstremalnych, który wiele lat temu po tragicznej śmierci kolegi porzucił kaskaderskie popisy i dołączył do FBI. Teraz mężczyzna prowadzi śledztwo w sprawie serii zuchwałych napadów na korporacje. Dochodzenie wykazuje, że sprawcami tych przestępstw są niezwykle odważne, lubiące ryzyko osoby.

TVP 2

Niedziela
godzina 23:00
Medicus
film przygodowy
Niemcy 1994

Anglia, XI wiek. Kościół, hołdując zabobonom i fanatyzmom religijnym, powstrzymuje rozwój wiedzy medycznej. Przyczynia się to do śmierci matki 9-letniego Roba Cole'a. Chłopiec zostaje przygarnięty przez wędrownego znachora. Uczy się do niego podstaw leczenia. Kiedy opiekun zapada na katarakt, Cole szuka dla niego pomocy u żydowskiego lekarza.

9 stycznia 2023
wtorek

TVP 1

07:00 Transmisja mszy świętej
07:30 Kościół z bliska
08:00 Program informacyjny
08:10 Pogoda
08:15 Gra słów. Krzyżówka
08:40 Ranczo, serial, odc. 105
09:35 Komisarz Alex, odc. 154
10:35 Ojciec Mateusz, odc. 280
11:25 Korona królów. Jagiellonowie, odc. 115
12:00 Program informacyjny
12:10 Agrobiznes
12:30 Agropogoda
12:40 Magazyn rolniczy
12:55 Relacja z uroczystości Święta Epifanii w Kościele greckokatolickim
14:00 Złoty chłopak, serial, odc. 92
15:00 Program informacyjny
15:10 Pogoda
15:20 Alarm!
15:35 Gra słów. Krzyżówka
16:05 Dziedzictwo, serial, odc. 189
17:00 Teleexpress
17:15 Pogoda
17:20 Jaka to melodia? teleturniej
17:55 Klan, telenowela, odc. 4257
18:25 Leśniczówka, odc. 811
19:00 Jeden z dziesięciu
19:30 Program informacyjny
19.30 program informacyjny
20:05 Pogoda
20:10 Sport
20:30 Korona królów. Jagiellonowie, odc. 116
21:10 Mroczne wody, dramat biograficzny
23:25 Countdown, thriller

21:10 Mroczne wody

TVP 2

07:30 Pytanie na śniadanie - pobudka, magazyn
07:55 Pytanie na śniadanie
10:35 Panorama
10:45 Pytanie na śniadanie
11:15 Z wieszaka historii
11:50 Barwy szczęścia, odc. 2914
12:30 Koło fortuny, teleturniej
13:15 Akacjowa 38, telenowela, odc. 254
14:05 Va banque, teleturniej
14:35 Na sygnale, serial fabularno-dokumentalny, odc. 261
15:05 M jak miłość, serial obyczajowy, odc. 1770
16:00 Koło fortuny, teleturniej
16:35 Familiada, teleturniej
17:15 Zakazany owoc, odc. 380
18:00 Panorama
18:20 Va banque, teleturniej
18:45 Akacjowa 38, telenowela, odc. 275
19:35 Barwy szczęścia, serial obyczajowy, odc. 2914
20:10 Barwy szczęścia, serial obyczajowy, odc. 2915
20:45 Kulisy serialu „M jak miłość", cykl felietonów
20:55 M jak miłość, serial obyczajowy, odc. 1771
21:55 Na sygnale, serial fabularno-dokumentalny, odc. 514
22:35 Stulecie Winnych, serial obyczajowy, odc. 4
23:35 Piłkarski poker, komedia obyczajowa
01:30 Królowa i konkwistador, serial obyczajowy, odc. 17

23:35 Piłkarski poker

TVN

05:35 Uwaga! magazyn reporterów
05:50 Ukryta prawda, serial paradokumentalny, odc. 848
06:50 Kuchenne rewolucje, program rozrywkowy
07:45 Dzień Dobry TVN, magazyn
11:30 Ukryta prawda, serial paradokumentalny, odc. 1274
12:35 Ukryta prawda, serial paradokumentalny, odc. 1419
13:35 Ukryta prawda, serial paradokumentalny, odc. 873
14:35 Szpital, serial paradokumentalny, odc. 850
15:40 Doradca smaku, magazyn kulinarny
15:45 Kuchenne rewolucje, program rozrywkowy
16:50 Ukryta prawda, serial paradokumentalny, odc. 1275
17:55 Detektywi, serial fabularno-dokumentalny, odc. 6/56
19:00 Fakty
19:40 Sport
19:45 Pogoda
19:55 Uwaga! magazyn reporterów
20:10 Doradca smaku, magazyn kulinarny
20:15 Na Wspólnej, serial obyczajowy, odc. 3750
20:55 Milionerzy, teleturniej
21:35 Bitwa o gości, reality show
22:40 Wszyscy święci New Jersey, film kryminalny
01:00 Kuba Wojewódzki, talk-show
02:05 Dowody zbrodni, serial kryminalny, odc. 14/18

22:40 Wszyscy święci New Jersey

POLSAT

04:45 Disco Gramy
05:25 Telezakupy TV Okazje
06:00 Nowy dzień
08:40 Malanowski & Partnerzy, serial dokumentalny, odc. 589
09:10 Malanowski & Partnerzy, serial dokumentalny, odc. 590
09:40 Sekrety rodziny, serial paradokumentalny, odc. 282
10:40 Dlaczego ja? serial paradokumentalny, odc. 1101
11:40 Gliniarze, serial paradokumentalny, odc. 648
12:50 Wydarzenia
13:20 Interwencja magazyn reporterów
13:40 Trudne sprawy, serial paradokumentalny, odc. 1055
14:40 Dlaczego ja? serial paradokumentalny, odc. 1205
15:50 Wydarzenia
16:10 Pogoda
16:15 Interwencja magazyn reporterów
16:30 Na ratunek 112, serial paradokumentalny, odc. 554
17:00 Gliniarze, serial paradokumentalny, odc. 730
18:00 Pierwsza miłość, serial obyczajowy, odc. 3728
18:50 Wydarzenia
19:25 Gość „Wydarzeń"
19:45 Sport
19:55 Pogoda
20:00 Farma, reality show
21:05 Transformers, film SF
00:10 Hotel Mumbaj, thriller
03:00 Nasz nowy dom, reality show

21:05 Transformers

TVN 7

06:55 Szpital, serial paradokumentalny, odc. 934
07:50 Ukryta prawda, serial paradokumentalny, odc. 1032
08:50 Ukryta prawda, serial paradokumentalny, odc. 1329
09:45 Ukryta prawda, serial paradokumentalny, odc. 1330
10:45 Ewa Sama piecze, magazyn kulinarny
10:50 Tajemnice miłości, serial paradokumentalny, odc. 23
11:50 Opowieści małżeńskie, serial paradokumentalny, odc. 21/24
12:50 Szpital, serial paradokumentalny, odc. 935
13:50 Sąd rodzinny, serial dokumentalny, odc. 198
14:50 Sędzia Anna Maria Wesołowska, serial dokumentalny, odc. 5/30
15:50 Tajemnice miłości, serial paradokumentalny, odc. 24
16:55 Szpital, serial paradokumentalny, odc. 1007
17:55 Szpital, serial paradokumentalny, odc. 629
18:55 Ukryta prawda, serial paradokumentalny, odc. 1121
19:55 Ewa Sama piecze, magazyn kulinarny
20:00 Na zabójczej ziemi, film sensacyjny
22:15 Bohaterowie z Fukushimy, dramat katastroficzny
00:35 Zaginieni 7, serial dokumentalny, odc. 6/10

20:00 Na zabójczej ziemi

TV TRWAM

08:35 Edukacja domowa, reportaż
09:00 Papież Polak do rodaków
09:40 Nie bójmy się mówić o raku
09:55 Święty na każdy dzień
10:00 Informacje dnia
10:15 Jak my to widzimy...
10:45 Zew natury
11:05 Mocni w wierze
11:35 Słowo życia
11:40 Ma się rozumieć
11:50 Święty na każdy dzień
12:00 Anioł Pański
12:03 Informacje dnia
12:20 Miłość większa niż strach, film dokumentalny
13:30 Msza święta z Jasnej Góry
14:20 Muzyczne chwile
14:30 Życie jest piękne, reportaż
15:00 Lasy bagienne, film dok.
15:50 Ma się rozumieć
16:00 Informacje dnia
16:10 Jestem mamą, magazyn
16:25 Przyroda w obiektywie
16:40 Zdrowie z Bożej Apteki
16:55 Sekrety mnichów, wywiad
17:10 Prosto o gospodarce
17:30 Zostań żołnierzem RP
17:45 Muzyczne chwile
17:55 Poczet wielkich Polaków
18:00 Anioł Pański
18:05 Informacje dnia
18:15 Rozmowy niedokończone
19:25 Święty na każdy dzień
19:30 Każdy maluch to potrafi
19:45 Modlitwa z udziałem dzieci
20:00 Informacje dnia
20:20 Różaniec
20:50 Myśląc Ojczyzna

12:20 Miłość większa niż strach

eprasa.pl a9895f8cb8

10 stycznia 2023
środa

TVP 1

07:00 **Transmisja mszy świętej**
07:30 **Zrujnowani odbudowani**
08:00 **Program informacyjny**
08:10 **Pogoda**
08:15 **Gra słów. Krzyżówka**
08:40 **Ranczo**, serial, odc. 106
09:35 **Komisarz Alex**, odc. 155
10:35 **Ojciec Mateusz**, odc. 281
11:25 **Korona królów. Jagiellonowie**, odc. 116
12:00 **Program informacyjny**
12:10 **Agrobiznes**
12:30 **Agropogoda**
12:40 **Rok w ogrodzie extra**
12:55 **U wybrzeży Nowej Zelandii**, serial dokumentalny, odc. 2/6
14:00 **Złoty chłopak**, serial, odc. 93
15:00 **Program informacyjny**
15:10 **Pogoda**
15:20 **Alarm!**
15:35 **Gra słów. Krzyżówka**
16:05 **Dziedzictwo**, serial, odc. 190
17:00 **Teleexpress**
17:15 **Pogoda**
17:20 **Jaka to melodia?** teleturniej
17:55 **Klan**, telenowela, odc. 4258
18:25 **Leśniczówka**, telenowela, odc. 812
19:00 **Jeden z dziesięciu**
19:30 **Program informacyjny**
20:05 **Pogoda**
20:10 **Sport**
20:30 **Korona królów. Jagiellonowie**, odc. 117
21:10 **Kontrakt na zabijanie**, thriller
22:55 **Polacy**, film dokumentalny
00:00 **Akt odwagi**, film sensacyjny

21:10 Kontrakt na zabijanie
Były policjant Ray Keene wybiera się z nastoletnim synem na wycieczkę. Po drodze natykają się na bandytę Cardena.

TVP 2

07:30 **Pytanie na śniadanie - pobudka**, magazyn
07:55 **Pytanie na śniadanie**
10:35 **Panorama**
10:45 **Pytanie na śniadanie**
11:15 **Zaginione - odnalezione**
11:30 **Zaginione - odnalezione**
11:50 **Barwy szczęścia**, serial obyczajowy, odc. 2915
12:30 **Koło fortuny**, teleturniej
13:15 **Akacjowa 38**, telenowela, odc. 255
14:05 **Va banque**, teleturniej
14:35 **Na sygnale**, serial, odc. 262
15:05 **M jak miłość**, serial obyczajowy, odc. 1771
16:00 **Koło fortuny**, teleturniej
16:35 **Familiada**, teleturniej
17:15 **Zakazany owoc**, telenowela, odc. 381
18:00 **Panorama**
18:20 **Va banque**, teleturniej
18:45 **Akacjowa 38**, telenowela, odc. 276
19:35 **Barwy szczęścia**, serial obyczajowy, odc. 2915
20:10 **Barwy szczęścia**, serial obyczajowy, odc. 2916
20:45 **Przepis dnia**, magazyn kulinarny
20:55 **Na dobre i na złe**, serial obyczajowy, odc. 904
21:55 **Na sygnale**, serial dokumentalny, odc. 515
22:35 **Stulecie Winnych**, serial obyczajowy, odc. 5
23:35 **Gwiazdkowa randka mojego taty**, komedia

23:35 Gwiazdkowa randka mojego taty
David czuje się bardzo samotny po śmierci żony. Jego nastoletnia córka, Jules, zauważa, że z ojcem dzieje się coś niedobrego.

TVN

05:50 **Ukryta prawda**, serial paradokumentalny, odc. 849
06:50 **Kuchenne rewolucje**, program rozrywkowy
07:45 **Dzień Dobry TVN**, magazyn
11:30 **Ukryta prawda**, serial paradokumentalny, odc. 1275
12:35 **Ukryta prawda**, serial paradokumentalny, odc. 1420
13:35 **Ukryta prawda**, serial paradokumentalny, odc. 874
14:35 **Szpital**, serial paradokumentalny, odc. 851
15:40 **Doradca smaku**, magazyn kulinarny
15:45 **Kuchenne rewolucje**, program rozrywkowy
16:50 **Ukryta prawda**, serial paradokumentalny, odc. 1276
17:55 **Detektywi**, serial fabularno-dokumentalny, odc. 7/56
19:00 **Fakty**
19:40 **Sport**
19:45 **Pogoda**
19:55 **Uwaga!** magazyn reporterów
20:10 **Doradca smaku**, magazyn kulinarny
20:15 **Na Wspólnej**, serial obyczajowy, odc. 3751
20:55 **Milionerzy**, teleturniej
21:35 **Razem odNowa**, reality show
22:40 **Mroczna dzielnica**, film sensacyjny
00:40 **Dowody zbrodni**, serial kryminalny, odc. 13/18
01:40 **MasterChef**, program rozrywkowy

22:40 Mroczna dzielnica
Z policyjnego magazynu w Detroit ginie 50 kg heroiny o wartości 5 mln dolarów. Dochodzenie w tej sprawie prowadzi Orin Boyd.

POLSAT

06:00 **Nowy dzień**
08:40 **Malanowski & Partnerzy**, serial dokumentalny, odc. 591
09:10 **Malanowski & Partnerzy**, serial dokumentalny, odc. 592
09:40 **Sekrety rodziny**, serial paradokumentalny, odc. 283
10:40 **Dlaczego ja?** serial paradokumentalny, odc. 1102
11:40 **Gliniarze**, serial, odc. 649
12:50 **Wydarzenia**
13:20 **Interwencja** magazyn reporterów
13:40 **Trudne sprawy**, serial paradokumentalny, odc. 1056
14:40 **Dlaczego ja?** serial paradokumentalny, odc. 1206
15:50 **Wydarzenia**
16:10 **Pogoda**
16:15 **Interwencja** magazyn reporterów
16:30 **Na ratunek 112**, serial paradokumentalny, odc. 555
17:00 **Gliniarze**, serial, odc. 731
18:00 **Pierwsza miłość**, serial obyczajowy, odc. 3729
18:50 **Wydarzenia**
19:20 **Gość „Wydarzeń"**
19:40 **Sport**
19:50 **Pogoda**
19:55 **Kulisy „Fuks 2 - reaktywacja"**
20:00 **Farma**, reality show
21:05 **Salon piękności**, komedia
23:20 **Mr. Deeds - Milioner z przypadku**, komedia
01:40 **To nie jest kolejna komedia dla kretynów**, komedia

21:05 Salon piękności
Fryzjerka Gina Norris znajduje pracę w eleganckim salonie kosmetycznym. Niestety, samolubny i chimeryczny szef, Jorge, ciągle uprzykrza jej życie.

TVN 7

06:55 **Szpital**, serial, odc. 935
07:50 **Ukryta prawda**, serial paradokumentalny, odc. 1033
08:50 **Ukryta prawda**, serial paradokumentalny, odc. 1331
09:45 **Ukryta prawda**, serial paradokumentalny, odc. 1332
10:45 **Ewa Sama piecze**, magazyn kulinarny
10:50 **Tajemnice miłości**, serial paradokumentalny, odc. 24
11:50 **Opowieści małżeńskie**, serial paradokumentalny, odc. 22/24
12:50 **Szpital**, serial paradokumentalny, odc. 936
13:50 **Sąd rodzinny**, serial dokumentalny, odc. 199
14:50 **Sędzia Anna Maria Wesołowska**, serial dokumentalny, odc. 6/30
15:50 **Tajemnice miłości**, serial paradokumentalny, odc. 25
16:55 **Szpital**, serial paradokumentalny, odc. 1008
17:55 **Szpital**, serial paradokumentalny, odc. 630
18:55 **Ukryta prawda**, serial paradokumentalny, odc. 1122
19:55 **Ewa Sama piecze**, magazyn kulinarny
20:00 **Herkules**, serial kryminalny, odc. 3/8
21:00 **Herkules**, serial kryminalny, odc. 4/8
22:00 **Bracia Sisters**, western
00:30 **Zaginieni 7**, serial dokumentalny, odc. 7/10

22:00 Bracia Sisters
Lata 50. XIX wieku, Dziki Zachód. Mający skłonność do przemocy Charlie oraz jego bystry brat Eli są mordercami do wynajęcia.

TV TRWAM

08:00 **Informacje dnia**
08:15 **Polski punkt widzenia**
08:35 **Każdy maluch to potrafi**
08:50 **Słowo życia**
09:00 **Tak Go pamiętam**
09:20 **Tyle krzywdy**, film dok.
09:30 **Sanktuaria polskie**
09:50 **Święty na każdy dzień**
10:00 **Audiencja generalna Ojca Świętego Franciszka**
11:00 **Życie według świętego Jana Pawła II**
11:15 **Muzyczne chwile**
11:25 **Jestem mamą**, magazyn
11:40 **Prosto o gospodarce**
12:00 **Anioł Pański**
12:03 **Informacje dnia**
12:20 **Polskie dziedzictwo**
12:50 **Czerwony Dwór**, reportaż
13:20 **Słowo życia**
13:30 **Msza święta z Jasnej Góry**
14:20 **Muzyczne chwile**
14:30 **W imię prawdy. Tajny Instytut Katyński**, film dok.
15:25 **Dar powołania**
15:50 **Ma się rozumieć**
16:00 **Informacje dnia**
16:10 **Na zdrowie**
16:30 **Z Zacisza na Syberię**
17:00 **Po stronie prawdy** magazyn
17:50 **Muzyczne chwile**
17:55 **Poczet wielkich Polaków**
18:00 **Anioł Pański**
18:05 **Informacje dnia**
18:15 **Rozmowy niedokończone**
19:00 **Msza święta**
20:00 **Informacje dnia**
20:20 **Różaniec**

11:25 Jestem mamą
Opowieść o tym, jak powstał i funkcjonował tajny Instytut Katyński. Został on założony w 1978 roku przez Andrzeja Kostrzewskiego, żołnierza AK.

11 stycznia 2023
czwartek

TVP 1

07:00 **Transmisja mszy świętej**
07:30 **Pełnia wiary**
08:00 **Program informacyjny**
08:10 **Pogoda**
08:15 **Gra słów. Krzyżówka**
08:40 **Ranczo**, serial, odc. 107
09:40 **Komisarz Alex**, odc. 156
10:40 **Ojciec Mateusz**, odc. 282
11:25 **Korona królów. Jagiellonowie - taka historia**, serial, odc. 2
12:00 **Program informacyjny**
12:10 **Agrobiznes**
12:30 **Agropogoda**
12:35 **Program rolniczy**
12:55 **U wybrzeży Nowej Zelandii**, serial dokumentalny, odc. 3/6
14:00 **Złoty chłopak**, serial, odc. 94
15:00 **Program informacyjny**
15:10 **Pogoda**
15:20 **Alarm!**
15:35 **Gra słów. Krzyżówka**
16:05 **Dziedzictwo**, serial, odc. 191
17:00 **Teleexpress**
17:15 **Pogoda**
17:20 **Jaka to melodia?** teleturniej
17:55 **Klan**, telenowela, odc. 4259
18:25 **Leśniczówka**, odc. 813
19:00 **Jeden z dziesięciu**
19:30 **Program informacyjny**
20:05 **Pogoda**
20:10 **Sport**
20:35 **Ojciec Mateusz**, odc. 377
21:30 **Sprawa dla reportera**
22:30 **Cała nadzieja w atomie**, film dokumentalny
23:35 **Ocaleni**, reality show
00:40 **Lokatorka**, serial, odc. 1/4 sezon 3

22:30 Cała nadzieja w atomie
Twórcy dokumentu przyglądają się działalności zwolenników wykorzystania energii nuklearnej do ograniczenia emisji CO2.

TVP 2

06:55 **Rodzinka.pl**, serial komediowy, odc. 121
07:30 **Pytanie na śniadanie - pobudka**, magazyn
07:55 **Pytanie na śniadanie**
10:35 **Panorama**
10:45 **Pytanie na śniadanie**
11:15 **Kultura i wartości**, reportaż
11:50 **Barwy szczęścia**, serial obyczajowy, odc. 2916
12:30 **Koło fortuny**, teleturniej
13:15 **Akacjowa 38**, telenowela, odc. 256
14:05 **Va banque**, teleturniej
14:35 **Na sygnale**, serial fabularno-dokumentalny, odc. 263
15:05 **Górski lekarz**, serial obyczajowy, odc. 226
16:00 **Koło fortuny**, teleturniej
16:35 **Familiada**, teleturniej
17:15 **Zakazany owoc**, telenowela, odc. 382
18:00 **Panorama**
18:20 **Va banque**, teleturniej
18:45 **Akacjowa 38**, telenowela, odc. 277
19:35 **Barwy szczęścia**, serial obyczajowy, odc. 2916
20:10 **Barwy szczęścia**, serial obyczajowy, odc. 2917
20:50 **Postaw na milion**, teleturniej
21:50 **Dom pod Dwoma Orłami**, serial obyczajowy, odc. 2/10
22:55 **Mokra robota**, dramat sensacyjny
00:30 **Ambicja**, serial historyczny odc. 4

22:55 Mokra robota
Sonny, Dave i Vincent przygotowują napad na konwojenta przewożącego diamenty. Wszystko idzie z planem, jednak Vincent zdradza wspólników.

TVN

05:50 **Ukryta prawda**, serial paradokumentalny, odc. 850
06:50 **Kuchenne rewolucje**, program rozrywkowy
07:45 **Dzień Dobry TVN**, magazyn
11:30 **Ukryta prawda**, serial paradokumentalny, odc. 1276
12:35 **Ukryta prawda**, serial paradokumentalny, odc. 1421
13:35 **Ukryta prawda**, serial paradokumentalny, odc. 875
14:35 **Szpital**, serial paradokumentalny, odc. 852
15:40 **Doradca smaku**, magazyn kulinarny
15:45 **Kuchenne rewolucje**, program rozrywkowy
16:50 **Ukryta prawda**, serial paradokumentalny, odc. 1277
17:55 **Detektywi**, serial fabularno-dokumentalny, odc. 8/56
19:00 **Fakty**
19:40 **Sport**
19:45 **Pogoda**
19:55 **Uwaga!** magazyn reporterów
20:10 **Doradca smaku**, magazyn kulinarny
20:15 **Na Wspólnej**, serial obyczajowy, odc. 3752
20:55 **Milionerzy**, teleturniej
21:35 **Kuchenne rewolucje**, program rozrywkowy
22:40 **Showtime**, komedia sensacyjna
00:35 **300: Początek imperium**, dramat historyczny
02:40 **Szpital**, serial paradokumentalny, odc. 235

22:40 Showtime
Producentka filmowa Chase Renzi proponuje policji udział w tworzeniu reality show pokazującego pracę stróżów prawa.

POLSAT

06:00 **Nowy dzień**
08:40 **Malanowski & Partnerzy**, serial dokumentalny, odc. 593
09:10 **Malanowski & Partnerzy**, serial dokumentalny, odc. 594
09:40 **Sekrety rodziny**, serial paradokumentalny, odc. 284
10:40 **Dlaczego ja?** serial paradokumentalny, odc. 1103
11:40 **Gliniarze**, serial paradokumentalny, odc. 650
12:50 **Wydarzenia**
13:20 **Interwencja** magazyn reporterów
13:40 **Trudne sprawy**, serial paradokumentalny, odc. 1057
14:40 **Dlaczego ja?** serial paradokumentalny, odc. 1207
15:50 **Wydarzenia**
16:10 **Pogoda**
16:15 **Interwencja** magazyn reporterów
16:30 **Na ratunek 112**, serial paradokumentalny, odc. 556
17:00 **Gliniarze**, serial paradokumentalny, odc. 732
18:00 **Pierwsza miłość**, serial obyczajowy, odc. 3730
18:50 **Wydarzenia**
19:25 **Gość „Wydarzeń"**
19:45 **Sport**
19:55 **Pogoda**
20:00 **Farma**, reality show
21:05 **Nowożeńcy**, komedia romantyczna
23:10 **Natręt**, thriller
01:20 **Bejbi blues**, dramat obyczajowy

21:05 Nowożeńcy
Prezenter radiowy Tom Leezak poznaje na plaży Sarah McNerney, dziewczynę z zamożnej rodziny. Młodzi zakochują się w sobie i postanawiają pobrać.

TVN 7

06:55 **Szpital**, serial, odc. 936
07:50 **Ukryta prawda**, serial paradokumentalny, odc. 1034
08:50 **Ukryta prawda**, serial paradokumentalny, odc. 1333
09:45 **Ukryta prawda**, serial paradokumentalny, odc. 1334
10:45 **Ewa Sama piecze**, magazyn kulinarny
10:50 **Tajemnice miłości**, serial paradokumentalny, odc. 25
11:50 **Opowieści małżeńskie**, serial paradokumentalny, odc. 23/24
12:50 **Szpital**, serial paradokumentalny, odc. 937
13:50 **Sąd rodzinny**, serial dokumentalny, odc. 200
14:50 **Sędzia Anna Maria Wesołowska**, serial dokumentalny, odc. 7/30
15:50 **Tajemnice miłości**, serial paradokumentalny, odc. 26
16:55 **Szpital**, serial paradokumentalny, odc. 1009
17:55 **Szpital**, serial paradokumentalny, odc. 631
18:55 **Ukryta prawda**, serial paradokumentalny, odc. 1123
19:55 **Ewa Sama piecze**, magazyn kulinarny
20:00 **Głupi i głupszy**, komedia
22:20 **Królowa przetrwania**, reality show
23:30 **Pierwszy człowiek**, dramat biograficzny
02:20 **Zaginieni 7**, serial dokumentalny, odc. 8/10

20:00 Głupi i głupszy
Niezbyt rozgarnięty kierowca limuzyny Lloyd zakochuje się w pięknej Mary. Postanawia jej dostarczyć zagubiona walizkę

TV TRWAM

08:35 **Słowo życia**
08:40 **Prawda a historia**
09:00 **Na zdrowie**, magazyn
09:20 **Góralskie nuty**, reportaż
09:45 **Święty na każdy dzień**
09:50 **Muzyczne chwile**
10:00 **Informacje dnia**
10:15 **Rozmowy niedokończone**
11:00 **Cichy bohater z Puszczy Białowieskiej**, reportaż
11:25 **Myśląc Ojczyzna**
11:35 **Przyroda i ludzie**, magazyn
12:00 **Anioł Pański**
12:03 **Informacje dnia**
12:20 **Wytrwali w wierze**, film dok.
13:20 **Przegląd katolickiego tygodnika „Niedziela"**
13:30 **Msza święta z Jasnej Góry**
14:20 **Muzyczne chwile**
14:30 **Jan Paweł II i prymas Stefan kardynał Wyszyński**, film dok.
15:25 **Śladami s. Heleny Majewskiej**
15:50 **Ma się rozumieć**
16:00 **Informacje dnia**
16:10 **Z wędką nad wodę...**
16:35 **Regał**
17:05 **Akademia pro-life**
17:15 **Muzyczne chwile**
17:30 **Odpowiedzialni za Kościół**
17:55 **Poczet wielkich Polaków**
18:00 **Anioł Pański**
18:05 **Informacje dnia**
18:15 **Rozmowy niedokończone**
19:25 **Święty na każdy dzień**
19:30 **Przyjaciele i bohaterowie**
20:00 **Informacje dnia**

12:20 Wytrwali w wierze
Wydaje się, iż zbliża się czas Kościoła małego, ale gorliwego" - te słowa papieża Benedykta XVI idealnie opisują Kościół Katolicki w Szkocji.

eprasa.pl a9895f8cb8

12 stycznia 2023
piątek

TVP 1

07:30 **Agape blisko Ciebie**
08:00 **Program informacyjny**
08:10 **Pogoda**
08:15 **Gra słów. Krzyżówka**
08:40 **Ranczo**, serial, odc. 108
09:35 **Komisarz Alex**, odc. 157
10:35 **Ojciec Mateusz**, odc. 283
11:25 **Kuchnia Jagiellonów**
12:00 **Program informacyjny**
12:10 **Agrobiznes**
12:30 **Agropogoda**
12:35 **Program rolniczy**
12:55 **U wybrzeży Nowej Zelandii**, serial dokumentalny, odc. 4/6
14:00 **Złoty chłopak**, serial, odc. 95
15:00 **Program informacyjny**
15:10 **Pogoda**
15:20 **Alarm!**
15:35 **Gra słów. Krzyżówka**
16:05 **Dziedzictwo**, serial, odc. 192
17:00 **Teleexpress**
17:15 **Pogoda**
17:20 **Jaka to melodia?** teleturniej
17:55 **Skoki narciarskie: Zawody Pucharu Świata w Wiśle - studio**
19:05 **Skoki narciarskie: Zawody Pucharu Świata w Wiśle - kwalifikacje**
19:30 **Program informacyjny**
20:05 **Pogoda**
20:10 **Sport**
20:35 **Lokatorka**, serial, odc. 2/4
21:30 **Och, Karol**, komedia
23:20 **Zatoka szpiegów**, serial szpiegowski odc. 1/9
00:20 **Krocząc wśród cieni**, dramat kryminalny

21:30 Och, Karol

Architekt Karol Górski jest wielbicielem kobiet i niepoprawnym podrywaczem. Jego żona Maria, zmęczona ekscesami męża, wciąż mu wybacza.

TVP 2

07:30 **Pytanie na śniadanie - pobudka**, magazyn
07:55 **Pytanie na śniadanie**
10:35 **Panorama**
10:45 **Pytanie na śniadanie**, magazyn
11:15 **Natura bez granic**, serial dokumentalny, odc. 3
11:50 **Barwy szczęścia**, serial obyczajowy, odc. 2917
12:30 **Koło fortuny**, teleturniej
13:15 **Akacjowa 38**, telenowela, odc. 257
14:05 **Va banque**, teleturniej
14:35 **Na sygnale**, serial fabularno-dokumentalny, odc. 264
15:05 **Górski lekarz**, serial obyczajowy, odc. 227
16:00 **Koło fortuny**, teleturniej
16:35 **Familiada**, teleturniej
17:15 **Zakazany owoc**, telenowela, odc. 383
18:00 **Panorama**
18:20 **Va banque**, teleturniej
18:45 **Akacjowa 38**, telenowela, odc. 278
19:35 **Barwy szczęścia**, serial obyczajowy, odc. 2917
20:10 **Barwy szczęścia**, serial obyczajowy, odc. 2918
20:50 **Postaw na milion**, teleturniej
21:50 **Tak to leciało!** teleturniej muzyczny
22:55 **Faceci od kuchni**, komedia
00:30 **Paranoja**, thriller
02:30 **Gwiazdkowa randka mojego taty**, komedia

22:55 Faceci od kuchn

Pasją Jacky'ego Bonnota jest gotowanie. Ten zapalony kucharz nie potrafi jednak utrzymać posady w żadnej restauracji.

TVN

05:35 **Uwaga!** magazyn reporterów
05:50 **Ukryta prawda**, serial paradokumentalny, odc. 851
06:50 **Kuchenne rewolucje**, program rozrywkowy
07:45 **Dzień Dobry TVN**, magazyn
11:30 **Ukryta prawda**, serial paradokumentalny, odc. 1277
12:35 **Ukryta prawda**, serial paradokumentalny, odc. 1422
13:35 **Ukryta prawda**, serial paradokumentalny, odc. 876
14:35 **Szpital**, serial paradokumentalny, odc. 853
15:40 **Doradca smaku**, magazyn kulinarny
15:45 **Kuchenne rewolucje**, program rozrywkowy
16:50 **Ukryta prawda**, serial paradokumentalny, odc. 1278
17:55 **Detektywi**, serial fabularno-dokumentalny, odc. 9/56
19:00 **Fakty**
19:30 **Sport**
19:40 **Pogoda**
19:50 **Uwaga!** magazyn reporterów
20:00 **Jupiter: Intronizacja**, film SF
22:50 **Król Skorpion**, film przygodowy
00:35 **Kuba Wojewódzki**, talk-show
01:40 **Nastolatki rządzą... kasą**, program rozrywkowy
02:40 **Dowody zbrodni**, serial kryminalny, odc. 14/18
03:35 **Szpital**, serial paradokumentalny, odc. 236

20:00 Jupiter: Intronizacja

Jupiter Jones urodziła się nocą, a całemu zdarzeniu towarzyszyły cudowne znaki, które świadczyły, że osoba ta dokona kiedyś rzeczy wielkich.

POLSAT

05:25 **Telezakupy TV Okazje**
06:00 **Nowy dzień**
08:40 **Malanowski & Partnerzy**, serial dokumentalny, odc. 595
09:10 **Malanowski & Partnerzy**, serial dokumentalny, odc. 596
09:40 **Sekrety rodziny**, serial paradokumentalny, odc. 285
10:40 **Dlaczego ja?** serial paradokumentalny, odc. 1104
11:40 **Gliniarze**, serial paradokumentalny, odc. 651
12:50 **Wydarzenia**
13:20 **Interwencja** magazyn reporterów
13:40 **Trudne sprawy**, serial paradokumentalny, odc. 1058
14:40 **Dlaczego ja?** serial paradokumentalny, odc. 1208
15:50 **Wydarzenia**
16:10 **Pogoda**
16:15 **Interwencja** magazyn reporterów
16:30 **Na ratunek 112**, serial paradokumentalny, odc. 557
17:00 **Gliniarze**, serial paradokumentalny, odc. 733
18:00 **Pierwsza miłość**, serial obyczajowy, odc. 3731
18:50 **Wydarzenia**
19:25 **Gość „Wydarzeń"**
19:45 **Sport**
19:55 **Pogoda**
20:00 **Farma**, reality show
21:05 **Ghost Rider**, thriller
23:40 **Godzilla**, film SF
02:40 **Ryzykanci,** dramat sensacyjny

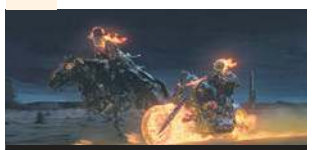

21:05 Ghost Rider

Kaskader Johnny Blaze przed laty podpisał cyrograf, aby uratować umierającego ojca. Teraz Mefistofeles upomina się o jego duszę.

TVN 7

06:55 **Szpital**, serial paradokumentalny, odc. 937
07:50 **Ukryta prawda**, serial paradokumentalny, odc. 1035
08:50 **Ukryta prawda**, serial paradokumentalny, odc. 1335
09:45 **Ukryta prawda**, serial paradokumentalny, odc. 1336
10:45 **Ewa Sama piecze**, magazyn kulinarny
10:50 **Zapisane w gwiazdach**, serial paradokumentalny, odc. 21/24
11:50 **Opowieści małżeńskie**, serial paradokumentalny, odc. 24
12:50 **Szpital**, serial paradokumentalny, odc. 938
13:50 **Sąd rodzinny**, serial dokumentalny, odc. 201
14:50 **Sędzia Anna Maria Wesołowska**, serial dokumentalny, odc. 8/30
15:50 **Tajemnice miłości**, serial paradokumentalny, odc. 27
16:55 **Szpital**, serial paradokumentalny, odc. 1010
17:55 **Szpital**, serial paradokumentalny, odc. 632
18:55 **Ukryta prawda**, serial paradokumentalny, odc. 1124
19:55 **Ewa Sama piecze**, magazyn kulinarny
20:00 **40 lat minęło**, komedia
22:55 **Sposób na teściową**, komedia **romantyczna**
00:55 **Zaginieni 7**, serial dokumentalny, odc. 9/10

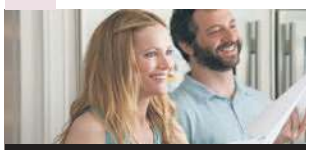

20:00 40 lat minęło

Debbie i Pete mieszkają razem z córkami na przedmieściach. Małżonkowie zmagają się z kryzysem i prawdopodobnie będą zmuszeni sprzedać dom.

TV TRWAM

08:00 **Informacje dnia**
08:15 **Polski punkt widzenia**
08:40 **Słowo życia**
08:45 **Puszcza Białowieska - leśny cmentarz**, reportaż
09:10 **Z wędką nad wodę...**
09:35 **Święty na każdy dzień**
09:45 **Jestem mamą**, magazyn
10:00 **Informacje dnia**
10:15 **Rozmowy niedokończone**
11:25 **Głos Polski**, cykl felietonów
11:35 **Gospodarcze filary niepodległości**, serial, odc. 2
12:00 **Anioł Pański**
12:03 **Informacje dnia**
12:20 **Rotmistrz Pilecki - Przywrócenie pamięci**, film
12:55 **Moja Fatima**, film obyczajowy
13:30 **Msza święta z Jasnej Góry**
14:20 **Muzyczne chwile**
14:30 **Drzwi do lasu**
14:55 **Słowo życia**
15:00 **Modlitwa**
15:20 **Mocni w wierze**
15:50 **Ma się rozumieć**
16:00 **Informacje dnia**
16:10 **Siódmy sakrament**
16:40 **Prosto o gospodarce**
17:00 **Ojcowie niepodległości**
17:30 **Geopolityka**
17:55 **Poczet wielkich Polaków**
18:00 **Anioł Pański**
18:05 **Informacje dnia**
18:15 **Westerplatte młodych**
19:00 **Warto zauważyć...**
19:30 **Brat Franciszek,** odc. 1
20:00 **Informacje dnia**
20:20 **Różaniec**

12:20 Rotmistrz Pilecki - Przywrócenie pamięci

W programie poruszane są aktualne sprawy Unii Europejskiej. Na temat najistotniejszych problemów wypowiadają się komentatorzy.

13 stycznia 2023
sobota

TVP 1

07:00 **Transmisja mszy świętej**
07:40 **Rok w ogrodzie**, magazyn
08:05 **Rok w ogrodzie extra**
08:20 **Pełnosprawni**, magazyn dla niepełnosprawnych
08:45 **Ostatnia Habsburżanka**, film dokumentalny
09:35 **Ranczo**, serial obyczajowy, odc. 109
10:35 **Komisarz Alex**, serial kryminalny, odc. 158
11:35 **Ojciec Mateusz**, serial kryminalny, odc. 284
12:30 **Szlachetna rasa**, western
14:25 **Okrasa łamie przepisy**, magazyn kulinarny
14:50 **Chłopi**, serial obyczajowy, odc. 12/13
15:55 **Skoki narciarskie: Zawody Pucharu Świata w Wiśle - konkurs duetów**
17:15 **Teleexpress**
17:20 **Skoki narciarskie: Zawody Pucharu Świata w Wiśle - konkurs duetów**
18:40 **Jaka to melodia?** teleturniej muzyczny
19:30 **Program informacyjny**
20:05 **Pogoda**
20:10 **Sport**
20:20 **Komisarz Alex**, serial kryminalny, odc. 243
21:20 **Dwunastu odważnych**, dramat sensacyjny
23:40 **Point Break - na fali**, film sensacyjny
01:45 **Och, Karol**, komedia obyczajowa

21:20 Dwunastu odważnych

Tuż po zamachach na World Trade Center kapitan Nelson zostaje oddelegowany do Afganistanu. Ma nawiązać współpracę z generałem Dostumem.

TVP 2

04:55 **Barwy szczęścia**, serial obyczajowy, odc. 2914
05:25 **Barwy szczęścia**, serial obyczajowy, odc. 2915
06:00 **Barwy szczęścia**, serial obyczajowy, odc. 2916
06:35 **M jak miłość**, serial obyczajowy, odc. 1770
07:30 **Pytanie na śniadanie - pobudka**, magazyn
07:55 **Pytanie na śniadanie**, magazyn
11:50 **Zrujnowani odbudowani**
12:30 **Daleko od szosy**, serial obyczajowy, odc. 1/7
14:00 **Familiada**, teleturniej
14:35 **Koło fortuny**, teleturniej
15:15 **Szansa na sukces. Opole 2024**, widowisko
16:20 **Na dobre i na złe**, serial obyczajowy, odc. 904
17:15 **Sylwester marzeń z Dwójką 2023**
17:50 **Słowo na niedzielę**
18:00 **Panorama**
18:20 **Va banque**, teleturniej
18:45 **Akacjowa 38**, telenowela, odc. 279
19:40 **Sylwester marzeń z Dwójką 2023**
20:00 **The Voice Senior 5**, widowisko
21:05 **The Voice Senior 5**, widowisko
22:20 **Monte Carlo**, komedia przygodowa
00:20 **Mokra robota**, dramat sensacyjny

22:20 Monte Carlo

Grace, Emma i Meg przybywają do Paryża. Wycieczka je jednak rozczarowuje. Wszystko się zmienia, gdy paparazzi mylą Grace z brytyjską arystokratką.

TVN

06:15 **Kuchenne rewolucje**
07:15 **„Akademia Pana Kleksa" - kulisy**
07:45 **Dzień Dobry TVN**, magazyn
11:30 **Na Wspólnej**, serial obyczajowy, odc. 3749
12:00 **Na Wspólnej**, serial obyczajowy, odc. 3750
12:30 **Na Wspólnej**, serial obyczajowy, odc. 3751
13:00 **Na Wspólnej**, serial obyczajowy, odc. 3752
13:20 **Na tropie dzikich zwierząt**, serial dokumentalny, odc. 2/8
13:50 **Camera Cafe. Nowe parzenie**, serial komediowy, odc. 2/12
14:20 **Camera Cafe. Nowe parzenie**, serial komediowy, odc. 3/12
14:50 **Mikołaj i spółka**, film familijny
16:55 **Akademia Policyjna**, komedia
19:00 **Fakty**
19:25 **Sport**
19:35 **Pogoda**
19:45 **Uwaga!** magazyn reporterów
20:00 **Ciekawy przypadek Benjamina Buttona**, film fantasy
23:30 **Mickey Niebieskie Oko**, komedia sensacyjna
01:40 **Pierwsza noc oczyszczenia**, thriller
03:30 **Rzeczy, których nie nauczył mnie ojciec**, serial dokumentalny, odc. 1/9

20:00 Ciekawy przypadek Benjamina Buttona

Nowy Orlean, koniec I wojny światowej. Na świat przychodzi Benjamin Button, noworodek przypominający osiemdziesięcioletniego starca.

POLSAT

05:25 **Telezakupy TV Okazje**
06:00 **Nowy dzień**
08:25 **Gęsia skórka**, komedia
10:40 **Teściowie**, serial komediowy, odc. 5
11:10 **Teściowie**, serial komediowy, odc. 6
11:40 **Bogaty dom - biedny dom**, reality show
12:45 **Zwierzaki**, serial dokumentalny, odc. 6
13:15 **Drwale**, serial dokumentalny, odc. 142
13:40 **Polacy za granicą**, serial dokumentalny, odc. 96
14:40 **Rolnicy. Podlasie**, serial dokumentalny, odc. 35
15:45 **Dagmara szuka męża**, reality show
16:45 **Więzienie**, serial dokumentalny, odc. 156
17:15 **Więzienie**, serial dokumentalny, odc. 157
17:45 **Chłopaki do wzięcia**, serial dokumentalny, odc. 337
18:15 **Chłopaki do wzięcia**, serial dokumentalny, odc. 338
18:50 **Wydarzenia**
19:15 **Prezydenci i premierzy**
19:45 **Sport**
19:55 **Pogoda**
20:00 **Za niebieskimi drzwiami**, film familijny
22:10 **Bad Boys**, komedia sensacyjna
00:50 **21**, film sensacyjny
03:30 **Świat według Kiepskich**, serial komediowy, odc. 127

20:00 Za niebieskimi drzwiami kobiety

Łukasz i Magda uczestniczą w wypadku drogowym. Ciężko ranna kobieta zapada w śpiączkę, a jej syn trafia do swojej jedynej krewnej.

TVN 7

05:10 **Wiza na miłość: na odwrót**, reality show
07:00 **Tom i Jerry Show**, serial animowany, odc. 13/26
07:30 **Farciarz Gilmore**, komedia Przeciętny hokeista Happy Gilmore nie odnosi sukcesów na lodowisku. Porzuca więc tę dyscyplinę na rzecz golfa.
09:30 **Ukryta prawda**, serial paradokumentalny, odc. 1032
10:35 **Ukryta prawda**, serial paradokumentalny, odc. 1329
11:35 **Ukryta prawda**, serial paradokumentalny, odc. 1330
12:35 **Ukryta prawda**, serial paradokumentalny, odc. 1033
13:35 **Ukryta prawda**, serial paradokumentalny, odc. 1331
14:35 **Nastolatki rządzą... kasą**, program rozrywkowy
15:40 **Wielka Gilly**, komediodramat Dwunastoletnia Gilly jest nieznośna i uparta. Trafia do kolejnych rodzin zastępczych, z których zawsze ucieka.
17:45 **Głupi i głupszy**, komedia
20:00 **Noe: Wybrany przez Boga**, dramat przygodowy
23:00 **Ostatni samuraj**, dramat kostiumowy
02:00 **Zaginieni 7**, serial dokumentalny, odc. 10
03:00 **Medium z Long Island 7**, reality show

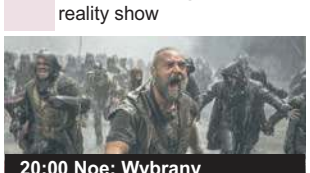

20:00 Noe: Wybrany przez Boga

Na skutek niegodziwości potomków Kaina świat pogrąża się w upadku. Jedynie przedstawiciele rodu Seta nadal żyją uczciwie i wykonują wolę Stwórcy.

TV TRWAM

09:00 **Telewizyjny Uniwersytet Biblijny**
10:00 **Informacje dnia**
10:15 **Retrospekcja**
10:20 **Sekrety mnichów**
10:35 **Słowo życia**
10:40 **Polski punkt widzenia**
11:00 **Kropelka radości**
12:00 **Anioł Pański**
12:03 **Informacje dnia**
12:20 **Warto zauważyć...**
12:50 **Siódmy sakrament: Rola teściów w życiu rodziny**
13:20 **Ocalić od zapomnienia**
13:30 **Msza święta z Jasnej Góry**
14:20 **Muzyczne chwile**
14:30 **Przegląd katolickiego tygodnika „Niedziela"**
14:35 **Słowo życia**
14:40 **Święty na każdy dzień**
14:45 **Jak wygrać małżeństwo**
15:00 **Wyszyński - historia**
15:30 **Wierzę w Boga: Tomasz Adamek, część 1**
15:50 **Muzyczne chwile**
16:00 **Informacje dnia**
16:10 **Historia PL: Powrót do Dylągowej**, serial dok.
17:00 **Z Parlamentu Europejskiego**
17:30 **Nowa Ewangelizacja**
17:55 **Poczet wielkich Polaków**
18:00 **Anioł Pański**
18:05 **Informacje dnia**
18:15 **Rozmowy niedokończone**
19:25 **Święty na każdy dzień**
19:30 **Manna z Nieba**
19:45 **Modlitwa z udziałem dzieci**
20:00 **Informacje dnia**

16:10 Historia PL: Powrót do Dylągowej

W latach 1944-1946 położona na Pogórzu Dynowskim wieś Dylągowa była trzykrotnie atakowana i palona przez bandy UPA.

eprasa.pl a9895f8cb8

14 stycznia 2023
niedziela

TVP 1

07:00 **Transmisja mszy świętej**
08:00 **Tydzień**
08:30 **Zakochaj się w Polsce**
09:05 **Rocca zmienia świat**, komedia przygodowa
11:00 **U Pana Boga w ogródku**, serial komediowy, odc. 2/12
11:55 **Między ziemią a niebem**, magazyn
12:00 **Anioł Pański**
12:15 **Między ziemią a niebem**, magazyn
12:50 **Misja Brazylia**, cykl reportaży
13:15 **Dziewicze zakątki Ziemi**, serial dokumentalny, odc. 5/6
14:25 **Komisarz Alex**, serial kryminalny, odc. 243
15:45 **Skoki narciarskie: Zawody Pucharu Świata w Wiśle - studio**
15:55 **Skoki narciarskie: Zawody Pucharu Świata w Wiśle**
17:00 **Teleexpress**
17:05 **Skoki narciarskie: Zawody Pucharu Świata w Wiśle**
18:40 **Jaka to melodia?** teleturniej
19:30 **Program informacyjny**
20:00 **Pogoda**
20:10 **Sport**
20:20 **Zatoka szpiegów**, serial szpiegowski, odc. 2/9
21:20 **Kochajmy się od święta**, komedia
23:15 **Dwunastu odważnych**, dramat sensacyjny
01:35 **Krocząc wśród cieni**, dramat kryminalny

TVP 2

05:25 **Barwy szczęścia**, serial obyczajowy, odc. 2917
06:00 **Barwy szczęścia**, serial obyczajowy, odc. 2918
06:35 **M jak miłość**, serial obyczajowy, odc. 1771
07:30 **Pytanie na śniadanie - pobudka**, magazyn
07:55 **Pytanie na śniadanie**, magazyn
11:40 **The Voice Senior 5 widowisko**
12:45 **The Voice Senior 5 widowisko**
14:00 **Familiada**, teleturniej
14:35 **Koło fortuny**, teleturniej
15:15 **Szansa na sukces. Opole 2024**, widowisko
16:15 **Tak to leciało!** teleturniej muzyczny
17:15 **Na sygnale**, serial fabularno-dokumentalny, odc. 513
18:00 **Panorama**
18:20 **Va banque**, teleturniej
18:55 **Na sygnale**, serial fabularno-dokumentalny, odc. 514
19:20 **Na sygnale**, serial fabularno-dokumentalny, odc. 515
20:00 **Postaw na milion**, teleturniej
21:00 **Paranoja**, thriller
23:00 **Medicus**, film przygodowy
01:45 **Królowa i konkwistador**, serial obyczajowy, odc. 19
02:30 **Królowa i konkwistador**, serial obyczajowy, odc. 20
03:30 **Warsaw Dark**, dramat polityczny

TVN

05:40 **Uwaga!** magazyn reporterów
05:55 **Wyluzuj, Scooby-Doo!** serial animowany, odc. 3/26
06:20 **Na tropie dzikich zwierząt 3**, serial dokumentalny, odc. 2/8
06:50 **Kuchenne rewolucje**, program rozrywkowy
07:45 **Dzień Dobry TVN**, magazyn
11:30 **Razem odNowa**, reality show
12:35 **Co za tydzień**
13:15 **Camera Cafe. Nowe parzenie**, serial komediowy, odc. 4/12
13:50 **Camera Cafe. Nowe parzenie**, serial komediowy, odc. 5/12
14:20 **Alvin i wiewiórki 2**, film familijny
16:10 **Skok przez płot**, film animowany
17:55 **Kuchenne rewolucje**, program rozrywkowy
19:00 **Fakty**
19:25 **Sport**
19:35 **Pogoda**
19:45 **Uwaga!** magazyn reporterów
20:00 **Czarnobyl**, serial katastroficzny, odc. 2/5
21:35 **Szybcy i wściekli**, film sensacyjny
23:45 **Dziewczyna w czerwonej pelerynie**, film fantasy
01:50 **MasterChef**, program rozrywkowy
03:10 **Kuchenne rewolucje**, program rozrywkowy

POLSAT

04:40 **Disco Gramy**
05:25 **Telezakupy TV Okazje**
06:00 **Nowy dzień**
08:25 **Angry Birds Film**, film animowany
10:30 **Noc w muzeum**, film przygodowy
Nieudacznik Larry Daley zatrudnia się jako nocny stróż w Muzeum Historii Naturalnej. Odkrywa, że za sprawą egipskiego obelisku po zachodzie słońca wszystkie zgromadzone tu eksponaty budzą się do życia.
12:50 **Za niebieskimi drzwiami**, film familijny
15:00 **Królewna Śnieżka i Łowca**, baśń filmowa
17:40 **Nasz nowy dom**, reality show
18:50 **Wydarzenia**
19:20 **Sport**
19:27 **Pogoda**
19:30 **Państwo w państwie**
20:00 **Jak zostać gwiazdą**, komedia muzyczna
22:30 **Zabójczy żywioł**, film sensacyjny
00:50 **Anakonda**, thriller
Ekipa filmowa kierowana przez Terri Flores wyrusza barką na wyprawę do amazońskiej dżungli. Mają zrealizować materiał o indiańskim plemieniu.
02:40 **Świat według Kiepskich**, serial komediowy, odc. 129

TVN 7

05:10 **Wiza na miłość: na odwrót**
07:00 **Tom i Jerry Show**, serial animowany, odc. 14/26
07:30 **Głupi i głupszy 2: Kiedy Harry spotkał Lloyda**, komedia
Harry, który dotąd uczył się w domu, zaczyna edukację w liceum. Poznaje tam Lloyda, przybranego syna woźnego.
09:10 **Ten moment**, serial paradokumentalny, odc. 15
09:45 **Ukryta prawda**, serial paradokumentalny, odc. 1332
10:45 **Ukryta prawda**, serial paradokumentalny, odc. 1034
11:45 **Ukryta prawda**, serial paradokumentalny, odc. 1333
12:45 **Ukryta prawda**, serial paradokumentalny, odc. 1334
13:45 **Ukryta prawda**, serial paradokumentalny, odc. 1035
14:50 **Nastolatki rządzą... kasą**, program rozrywkowy
15:50 **Dennis rozrabiaka**, komedia
17:55 **Step Up 2**, film muzyczny
20:00 **Od kołyski aż po grób**, film sensacyjny
22:15 **Romeo musi umrzeć**, film sensacyjny
00:35 **Walentynki**, horror
02:30 **Medium z Long Island 7**, reality show
03:20 **Trzy noce z duchami**, serial dokumentalny, odc. 11/13
04:10 **Druga strona medalu 3**, talk-show

TV TRWAM

08:00 **Słowo życia**
08:05 **Polski punkt widzenia**
08:25 **Święty na każdy dzień**
08:30 **Z Parlamentu Europejskiego**
09:00 **Prymas Stefan Wyszyński**, serial dokumentalny, odc. 8
09:10 **Spotkanie z Magdą Buczek dla dzieci**
09:15 **Manna z Nieba**
09:30 **Msza święta z Jasnej Góry**
10:35 **Przegląd katolickiego tygodnika „Niedziela"**
10:40 **Orłem być...**, film dokumentalny
11:00 **Cały dla Ciebie**, film dok.
11:55 **Święty na każdy dzień**
12:00 **Anioł Pański z Ojcem Świętym Franciszkiem**
12:15 **Papież Polak do rodaków**
12:50 **Nuty nadziei**, film dok.
13:00 **Play the Flute**, film dok.
14:45 **Muzyczne chwile**
15:00 **Wieś - to też Polska**
16:00 **Informacje dnia**
16:10 **Koncert życzeń**
16:45 **Życie według świętego Jana Pawła II**
17:00 **Akita 101 Łez**, film dok.
17:30 **Sól ziemi**
17:55 **Poczet wielkich Polaków**
18:00 **Anioł Pański**
18:05 **Informacje dnia**
18:15 **Rozmowy niedokończone**
19:25 **Święty na każdy dzień**
19:30 **Moja katolicka rodzina**, serial animowany, odc. 20
20:00 **Informacje dnia**
20:20 **Różaniec**

09:05 Rocca zmienia świat

Jedenastoletnia Rocca wychowuje się z ojcem astronautą. Na czas jego kolejnej misji kosmicznej musi przenieść się do swojej babci do Hamburga.

21:00 Paranoja

Adam traci posadę w firmie. Kiedy opłaca służbową kartą rachunek za przyjęcie w klubie, były pracodawca zaczyna go szantażować.

21:35 Szybcy i wściekli

Policjant Brian O'Conner rozpracowuje gangi, które urządzają nielegalne wyścigi samochodowe. Ich członkowie są podejrzewani także o napady.

20:00 Jak zostać gwiazdą

Uzdolniona muzycznie nastoletnia Ostra bierze udział w popularnym talent show. Szybko poznaje brutalne reguły rządzące show-biznesem.

20:00 Od kołyski aż po grób

Tony Fait dowodzi grupą złodziei. Kolejnym celem gangu są czarne diamenty. Su, tajwański agent rządowy, udaremnia napad, ale klejnoty.

11:00 Cały dla Ciebie

Film opowiada o maryjnym aspekcie duchowości Jana Pawła II. Opowieść krąży wokół sanktuarium maryjnego w Mentorelli koło Rzymu.

15 stycznia 2023
poniedziałek

TVP 1

07:00 **Transmisja mszy świętej**
07:30 **Studio Raban**
08:00 **Program informacyjny**
08:10 **Pogoda**
08:15 **Gra słów. Krzyżówka**
08:40 **Ranczo**, serial, odc. 110
09:35 **Komisarz Alex**, odc. 159
10:35 **Ojciec Mateusz**, odc. 285
11:25 **Korona królów. Jagiellonowie**, odc. 117
12:00 **Program informacyjny**
12:10 **Agrobiznes**
12:30 **Agropogoda**
12:35 **Program rolniczy**
12:55 **Dziewicze zakątki Ziemi**, serial dokumentalny, odc. 5
14:00 **Złoty chłopak**, serial, odc. 96
15:00 **Program informacyjny**
15:10 **Pogoda**
15:20 **Alarm!**
15:35 **Gra słów. Krzyżówka**
16:05 **Dziedzictwo**, serial, odc. 193
17:00 **Teleexpress**
17:15 **Pogoda**
17:20 **Jaka to melodia?** teleturniej
17:55 **Klan**, telenowela, odc. 4260
18:25 **Leśniczówka**, odc. 814
19:00 **Jeden z dziesięciu**
19:30 **Program informacyjny**
20:05 **Pogoda**
20:10 **Sport**
20:30 **Korona królów. Jagiellonowie**, odc. 118
21:10 **Chłopi**, musical
22:45 **Belfast - mury wstydu**, film dokumentalny
23:50 **Balans bieli**
00:35 **Zapach kobiety**, dramat

TVP 2

07:30 **Pytanie na śniadanie - pobudka**, magazyn
07:55 **Pytanie na śniadanie**
10:35 **Panorama**
10:45 **Pytanie na śniadanie**
11:15 **Okrasa łamie przepisy**
11:50 **Barwy szczęścia**, serial obyczajowy, odc. 2918
12:30 **Koło fortuny**, teleturniej
13:15 **Akacjowa 38**, telenowela, odc. 258
14:05 **Va banque**, teleturniej
14:35 **Na sygnale**, serial fabularno-dokumentalny, odc. 265
15:05 **Na dobre i na złe**, serial obyczajowy, odc. 904
16:00 **Koło fortuny**, teleturniej
16:35 **Familiada**, teleturniej
17:15 **Zakazany owoc**, telenowela, odc. 384
18:00 **Panorama**
18:20 **Va banque**, teleturniej
18:45 **Akacjowa 38**, telenowela, odc. 280
19:35 **Barwy szczęścia**, serial obyczajowy, odc. 2918
20:10 **Barwy szczęścia**, serial obyczajowy, odc. 2919
20:45 **Kulisy serialu „M jak miłość"**, cykl felietonów
20:55 **M jak miłość**, serial obyczajowy, odc. 1772
21:55 **Na sygnale**, serial fabularno-dokumentalny, odc. 516
22:35 **Stulecie Winnych**, serial obyczajowy, odc. 6
23:35 **Kobieta idzie na wojnę**, komediodramat

TVN

05:35 **Uwaga!** magazyn reporterów
05:50 **Ukryta prawda**, serial paradokumentalny, odc. 852
06:50 **Kuchenne rewolucje**, program rozrywkowy
07:45 **Dzień Dobry TVN**, magazyn
11:30 **Ukryta prawda**, serial paradokumentalny, odc. 1278
12:35 **Ukryta prawda**, serial paradokumentalny, odc. 1423
13:35 **Ukryta prawda**, serial paradokumentalny, odc. 877
14:35 **Szpital**, serial paradokumentalny, odc. 854
15:45 **Kuchenne rewolucje**, program rozrywkowy
16:50 **Ukryta prawda**, serial paradokumentalny, odc. 1279
17:55 **Detektywi**, serial fabularno-dokumentalny, odc. 10/56
19:00 **Fakty**
19:40 **Sport**
19:45 **Pogoda**
19:55 **Uwaga!** magazyn reporterów
20:10 **Doradca smaku**, magazyn kulinarny
20:15 **Na Wspólnej**, serial obyczajowy, odc. 3753
20:55 **Milionerzy**, teleturniej
21:35 **Lipowo. Zmowa milczenia**, serial kryminalny, odc. 2/8
22:45 **Zimne światło dnia**, film sensacyjny
00:30 **Szybcy i wściekli**, film sensacyjny
02:45 **Dowody zbrodni**, serial kryminalny, odc. 15/18
03:35 **Uwaga!** magazyn reporterów

POLSAT

05:25 **Telezakupy TV Okazje**
06:00 **Nowy dzień**
08:40 **Malanowski & Partnerzy**, serial dokumentalny, odc. 597
09:10 **Malanowski & Partnerzy**, serial dokumentalny, odc. 598
09:40 **Sekrety rodziny**, serial paradokumentalny, odc. 286
10:40 **Dlaczego ja?** serial paradokumentalny, odc. 1105
11:40 **Gliniarze**, serial paradokumentalny, odc. 652
12:50 **Wydarzenia**
13:20 **Interwencja** magazyn reporterów
13:40 **Trudne sprawy**, serial paradokumentalny, odc. 1059
14:40 **Dlaczego ja?** serial paradokumentalny, odc. 1209
15:50 **Wydarzenia**
16:10 **Pogoda**
16:15 **Interwencja** magazyn reporterów
16:30 **Na ratunek 112**, serial paradokumentalny, odc. 558
17:00 **Gliniarze**, serial paradokumentalny, odc. 734
18:00 **Pierwsza miłość**, serial obyczajowy, odc. 3732
18:50 **Wydarzenia**
19:25 **Gość „Wydarzeń"**
19:45 **Sport**
19:55 **Pogoda**
20:00 **Farma**, reality show
21:05 **Kod da Vinci**, thriller
00:15 **Strażnik granicy**, film sensacyjny
02:35 **Snajper 3**, film sensacyjny

TVN 7

06:00 **Szkoła**, serial paradokumentalny, odc. 366
06:55 **Szpital**, serial paradokumentalny, odc. 938
07:50 **Ukryta prawda**, serial paradokumentalny, odc. 1036
08:50 **Ukryta prawda**, serial paradokumentalny, odc. 1337
09:45 **Ukryta prawda**, serial paradokumentalny, odc. 1338
10:45 **Ewa Sama piecze**, magazyn kulinarny
10:50 **Tajemnice miłości**, serial paradokumentalny, odc. 27
11:50 **Opowieści małżeńskie**, serial paradokumentalny, odc. 1/24
12:50 **Szpital**, serial paradokumentalny, odc. 939
13:50 **Sąd rodzinny**, serial dokumentalny, odc. 202
14:50 **Sędzia Anna Maria Wesołowska**, serial, odc. 9
15:50 **Paloma**, telenowela, odc. 1
16:55 **Szpital**, serial paradokumentalny, odc. 1011
17:55 **Szpital**, serial paradokumentalny, odc. 633
18:55 **Ukryta prawda**, serial paradokumentalny, odc. 1125
19:55 **Ewa Sama piecze**, magazyn kulinarny
20:00 **Bohaterowie z Fukushimy**, dramat katastroficzny
22:35 **Wielkie kłamstewka**, serial obyczajowy, odc. 3/7
23:35 **Wielkie kłamstewka**, serial obyczajowy, odc. 4/7

TV TRWAM

08:00 **Informacje dnia**
08:15 **Wieś - to też Polska**
09:15 **Słowo życia**
09:20 **Muzyczne chwile**
09:30 **Moja katolicka rodzina**
09:55 **Święty na każdy dzień**
10:00 **Informacje dnia**
10:15 **Rozmowy niedokończone**
11:20 **Stan bezpieczeństwa państwa**
11:30 **Powołani**
12:00 **Anioł Pański**
12:03 **Informacje dnia**
12:20 **Fatima - znak nadziei**
13:00 **Chryste, ratuj!** film dok.
13:30 **Msza święta z Jasnej Góry**
14:20 **Muzyczne chwile**
14:30 **Dom w serce wpisany**
15:00 **Fenomen polskości**, film dokumentalny
15:50 **Ma się rozumieć**
16:00 **Informacje dnia**
16:10 **Sanktuaria polskie**
16:30 **Porady medyczne bonifratrów**
16:55 **Świadkowie**
17:30 **Zwycięskie Powstanie Wielkopolskie**
17:45 **Muzyczne chwile**
17:55 **Poczet wielkich Polaków**
18:00 **Anioł Pański**
18:05 **Informacje dnia**
18:15 **Rozmowy niedokończone**
19:25 **Święty na każdy dzień**
19:30 **Król Chwały**, serial, odc. 8
19:45 **Modlitwa z udziałem dzieci**
20:00 **Informacje dnia**
20:20 **Różaniec**

00:35 Zapach kobiety

Boston. Nastoletni Charlie wplątuje się w aferę. Aby uniknąć wyrzucenia z elitarnego liceum, musi złożyć zeznania obciążające kolegów.

23:35 Kobieta idzie na wojnę

Pięćdziesięcioletnia Halla na co dzień kieruje chórem. Ma jednak sekretne życie, o którym nie wie nikt z sąsiadów. . Zajmuje się ekoterroryzmem.

22:45 Zimne światło dnia

Brat, rodzice i narzeczona Willa zostają uprowadzeni podczas wakacji w Hiszpanii. Zdezorientowany mężczyzna odkrywa, że jego ojciec jest agentem.

21:05 Kod da Vinci

Kustosz Luwru zostaje zamordowany. Wokół ciała ktoś umieszcza tajemnicze symbole. W rozwiązaniu sprawy pomaga Langdon, światowej sławy historyk.

20:00 Bohaterowie z Fukushimy

Japonię nawiedzają trzęsienie ziemi i tsunami. Pracownicy elektrowni jądrowej Fukushima robią wszystko, by ocalić miliony ludzkich istnień.

15:00 Fenomen polskości

Sylwetki naszych rodaków, którzy mieli ogromny wkład w rozwój technologii i nauki. Wielu z tych wynalazców jest mało znanych w kraju przodków.

eprasa.pl a9895f8cb8