Mistrz sauny str. 8
Potrzebne tunele str. 10
Gdy wieś staje się miastem str. 11
Zostawili ich w ciemności str. 12
Lista wstydu str. 15
Babcia daje mniej na bilet str. 20



Nr 11 (2273)
cena 5,90 zł
(w tym 5% VAT)
ISSN 0239–684X
Nr indeksu 379697



Zadzwoń do nas!
513 009 999
www.tygodniksiedlecki.com



# tygodnik SIEDLECKI

Garwolin | Łosice | Łuków | Mińsk Mazowiecki | Siedlce | Sokołów | Węgrów

18-24.03.2026 r.


Wsiadając na jacht, nie wiedzieli, co ich czeka...

# Siedlczanie i oceany

**Do takiej podróży nie da się przygotować. – Byliśmy sto mil od brzegu, gdy nasz kapitan, czyli mój mąż, dostał ataku woreczka żółciowego. Musieliśmy prowadzić akcję ratunkową, a ja musiałam przejąć stery – wspomina pani Martyna.**

CZYTAJ STR. 7

*Rodzina Kowieskich podczas rejsu*

## Zły czas, złe miejsce

**– Dzwoniłam do męża. Raz, drugi, dziesiąty... Nie odbierał. Coraz bardziej się niepokoiłam.**

CZYTAJ STR. 3

## Obelisk, pandemia i polityka

**Stowarzyszenie Komitet Obchodów 10. rocznicy Katastrofy Smoleńskiej w Powiecie Węgrowskim jest w likwidacji. Nie istnieje już komitet społeczny budowy obelisku poświęconego ofiarom katastrofy. A i samego obelisku, który miał stanąć przed starostwem, jak nie było, tak nie ma.**

CZYTAJ STR. 5


R E K L A M A

eprasa.pl a990bc872e

# Nominacja do prestiżowej nagrody SGL

**Milena Celińska, nasza redakcyjna koleżanka, znów dowodzi, że lokalne dziennikarstwo śledcze i interwencyjne jest w dobrej formie. Tekst Mileny, „Chora terapia” trafił do finału ogólnopolskiego konkursu Stowarzyszenia Gazet Lokalnych!**

11 marca w Polin Muzeum Historii Żydów Polskich w Warszawie odbyła się gala konkursu SGL Local Press. Wśród nominowanych znalazła się **Milena Celińska**. I to już po raz piąty w historii tego ogólnopolskiego konkursu dla dziennikarzy prasy lokalnej.

Milena otrzymała nominację w kategorii dziennikarstwo śledcze i interwencyjne za tekst „Chora terapia”. To materiał, który wstrząsnął lokalną społecznością: w niewielkiej szkole w Mostowie, w gminie Huszlew, przez lata wykazywano, że uczniowie korzystają z terapii psychologicznej, mimo że dzieci były zdrowe. W ten sposób wyłudzono pieniądze z NFZ.

Dla Mileny to już piąta nominacja w tym prestiżowym konkursie. Wcześniej była nominowana w 2014, 2015, 2016 i 2019 roku. Do tej listy koniecznie trzeba doliczyć coś jeszcze: w 2009 roku zdobyła w SGL Local Press pierwsze miejsce.

– Bez mediów nie ma demokracji, bez mediów lokalnych nie ma demokracji lokalnej. To my znamy Polskę lokalną, to my znamy potrzeby mieszkańców. Gramy w grę, w której jesteśmy mistrzami świata – powiedział **Andrzej Andrysiak**, prezes SGL otwierając galę finałową konkursu.

Andrysiak przypomniał też anegdotę, która krążyła jeszcze kilka lat temu: podczas jednej z poprzednich edycji konkursu ktoś pochwalił lokalny materiał, stwierdzając, że „mógłby trafić do mediów ogólnopolskich”. A dziś bywa odwrotnie. Materiały publikowane przez redakcje ogólnopolskie nie zawsze dorównują standardom tych lokalnych.

– Nie miejmy kompleksów – podkreślił Andrzej Andrysiak.

Na tegoroczny konkurs wpłynęło 539 prac ze 110 redakcji. Rywalizacja w kategorii dziennikarstwa śledczego była wyjątkowo zacięta, bo wśród nominowanych znalazły się teksty o finansowych piramidach, molestowaniu w szpitalu, nielegalnym mięsie w barach czy o przekrętach w programie „Czyste Powietrze”.

*Milena Celińska*

– Dziennikarze śledczy to ludzie, którzy wyróżniają się odwagą, cierpliwością i konsekwencją w docieraniu tam, gdzie inni nie zaglądają. To sztuka zadawania trudnych pytań i przede wszystkim odpowiedzialność za prawdę – powiedziała **Małgorzata Nowak** z Fundacji Batorego, wręczająca nagrodę w kategorii dziennikarstwo śledcze i interwencyjne.

Ostatecznie nagrodę w tej kategorii zdobyła **Agnieszka Mazuś** z JawnyLublin.pl za materiał „Śmieciowy biznes. Jak pieniądze inwestorów znikały w piramidzie Prodigo”.

■■■

*Milena wróciła z Gali SGL z czymś, co trudno przecenić: z potwierdzeniem, że jej artykuł o tym, co działo się w niewielkim Mostowie, może stanąć w jednym rzędzie z tekstami o ogólnopolskich aferach. Cała redakcja uznaje to za sukces! Mileno, gratulujemy!*

**Redakcja**

***Nominowani w kategorii dziennikarstwo śledcze i interwencyjne***

# Zginął na torach

**Policjanci wyjaśniają okoliczności tragicznego zdarzenia, do którego doszło 10 marca około godziny 17 w Sobolewie w powiecie garwolińskim.**

Na szlaku kolejowym w rejonie ul. Leśnej pociąg potrącił 65-letniego mężczyznę.

– Na miejsce natychmiast skierowano służby ratunkowe oraz policję – poinformowała podkom. **Małgorzata Pychner**, oficer prasowa Komendy Powiatowej Policji w Garwolinie.

Przeprowadzono tam czynności procesowe pod nadzorem prokuratora. Policjanci ustalają szczegółowy przebieg zdarzenia oraz okoliczności, w jakich mężczyzna znalazł się na torach. Jak podaje policja, obsługa pociągu była trzeźwa. (**ak**)

# Odnaleźli zaginione dzieci

fot. Policja Mińsk

**Do komisariatu policji w Mrozach wpłynęło zgłoszenie o zaginięciu dwójki dzieci w wieku 7 i 9 lat, które oddaliły się z miejsca zamieszkania. Ze względu na ich wiek policjanci natychmiast rozpoczęli poszukiwania.**

Funkcjonariusze z komisariatu w Mrozach rozpoczęli sprawdzanie okolicy oraz przeprowadzili rozmowy z mieszkańcami i sąsiadami. Do działań wkrótce włączyli się także policjanci z innych komisariatów oraz Komendy Powiatowej Policji w Mińsku Mazowieckim. Sprawdzano pobliskie drogi, place zabaw, tereny zielone i kompleksy leśne.

Po pewnym czasie dzieci zostały odnalezione w rejonie pobliskiego lasu przez policjantów z Mrozów – mł. asp. **Przemysława Kesnera** i post. **Klaudię Sokołowską**. Dzieci były przestraszone i zdezorientowane. Na widok mundurowych dziewięciolatka podbiegła do policjantki i wtuliła się w nią. Dzieci całe i zdrowe zostały przekazane pod opiekę rodziny. (**ak**)

# Pijany policjant na interwencji

Policja i prokuratura wyjaśniają okoliczności zdarzenia z udziałem dzielnicowego z posterunku w Miastkowie Kościelnym, który podczas służby był pod wpływem alkoholu. Funkcjonariusz został zawieszony w obowiązkach, rozpoczęto też procedurę wydalenia go ze służby.

Do zdarzenia doszło 8 marca po południu. Policjant został skierowany przez dyżurnego KPP w Garwolinie na interwencję do kobiety leżącej na ulicy. Na miejsce przyjechało również pogotowie ratunkowe. Po badaniu okazało się, że kobieta nie wymaga pomocy medycznej, dlatego funkcjonariusz postanowił przewieźć ją radiowozem.

W tym czasie do dyżurnego komendy wpłynęło zgłoszenie, że policjant może być nietrzeźwy. Na miejsce skierowano inne patrole. Funkcjonariusze zastali dzielnicowego przy posterunku w Miastkowie Kościelnym, a badanie potwierdziło obecność alkoholu. Kobieta została przekazana innemu patrolowi.

35-letni policjant z ponad czteroletnim stażem służby został zatrzymany i osadzony w policyjnej celi. O sprawie poinformowano prokuratora oraz Biuro Spraw Wewnętrznych Policji. Kontrolę w tej sprawie prowadzą również służby z Komendy Głównej Policji i Komendy Wojewódzkiej Policji w Radomiu.

– Wobec każdego policjanta, który narusza prawo lub zasady etyki zawodowej, wyciągane będą natychmiastowe i stanowcze konsekwencje – przekazał Zespół Prasowy Komendy Wojewódzkiej Policji w Radomiu. (**ak**)

# Okradł seniora

Policjanci z posterunku w Łaskarzewie zatrzymali 40-letniego mężczyznę poszukiwanego przez sądy w Legionowie i Warszawie. Mężczyzna miał do odbycia blisko cztery lata więzienia za przestępstwa drogowe, w tym prowadzenie samochodu w stanie nietrzeźwości mimo wcześniejszego skazania i obowiązującego zakazu prowadzenia pojazdów.

Do zatrzymania doszło 13 marca na jednej z ulic Łaskarzewa. Policjanci ustalili również, że 40-latek jest podejrzany o kradzież szczególnie zuchwałą, której dopuścił się pod koniec ubiegłego roku w Garwolinie. Z ustaleń śledczych wynika, że zaczepił 81-letniego seniora wychodzącego ze sklepu i poprosił go o pieniądze. Gdy starszy mężczyzna wyciągnął portfel, sprawca wyrwał go z ręki i uciekł. W środku znajdowało się 950 zł.

Mężczyzna trafił już do zakładu karnego. Za kradzież szczególnie zuchwałą grozi kara do 8 lat pozbawienia wolności. (**ak**)

## TRZECIE OKO

**(rubryczka czasem satyryczna, redagowana na podstawie donosów prasowych i nie tylko; komentarze w niej zawarte nie zawsze odzwierciedlają poglądy zespołu redakcyjnego)**

### Odebrane inaczej

***Europoseł PiS Jacek Ozdoba i Katarzyna Kolenda-Zaleska zawarli ugodę sądową. Dziennikarka TVN pozwała polityka po tym, jak zarzucił jej, że jest „na telefon Donalda Tuska”*** – poinformował magazyn „Press”.

Jacek Ozdoba, poseł z naszego okręgu, napisał w serwisie X: ***Pani Katarzyna Kolenda-Zaleska jest rzetelną i profesjonalną dziennikarką. Moja wypowiedź nie miała na celu podważania Jej kompetencji ani dorobku zawodowego. Jeżeli moja wypowiedź została odebrana inaczej, wyrażam ubolewanie z tego powodu. Niniejsze oświadczenie składane jest w wyniku zawarcia ugody sądowej***.

!!!

### Sawicki kontra osoby poselskie

***– Powinienem do pana mówić bardziej „pan poseł” czy może „osoba poselska” już?*** – zapytał Marka Sawickiego Mateusz Wiktorowicz (Instagram: vv_mati).

***– Pan poseł*** – odrzekł Marek Sawicki.

***– Co pan o tym sądzi, że można dostać mandat, na przykład, za szukanie „murarza”, a nie „osoby murarskiej”?*** – kontynuował instagramer.

– **Idiotyzm**.

**– Zgadzam się. Nie rozumiem, dlaczego to przeszło…**

***– Mało tego, ja już widziałem na jednym z pokoi tutaj w Sejmie nie napis „pokój poselski” czy „pokój pracy posłów” tylko „pokój pracy osób poselskich”*** – podsumował Marek Sawicki.

– ***Niesamowite***.

**Niesamowite, niesamowite… Ale dlaczego to przeszło?**

### Wróci? Nie wróci?

***W ramach rządowego programu „Kolej Plus” planowana jest rewitalizacja linii kolejowej nr 55 na odcinku Sokołów Podlaski-Siedlce. W dokumentach inwestycyjnych uwzględniono również przystanek w Suchożebrach*** – pisze „Życie Siedleckie”, pytając w tytule artykułu: „Kolej wróci do Suchożebr?”.

**Moim zdaniem, nie wróci. Żeby wrócić, musiałaby wcześniej tam być. Tymczasem w pobliżu były jedynie przystanki Podnieśno i Borki Siedleckie. Nawet jeśli teraz ma powstać przystanek Suchożebry, to na kolei tylko jedna rzecz jest pewna – Przygody.**

*Okulista Trzeci*



eprasa.pl a990bc872e

# Zły czas, złe miejsce

**– Dzwoniłam do męża. Raz, drugi, dziesiąty... Nie odbierał. Coraz bardziej się niepokoiłam.**

Trzydziestoletni mieszkaniec gminy Kotuń, pan Karol, został napadnięty w Belgii. Doznał poważnego urazu mózgu. Pół miesiąca był w śpiączce. Belgijscy lekarze chcieli go odłączyć od urządzeń podtrzymujących życie. Ale rodzina i żona, Kinga, nie pozwolili. I po dwóch tygodniach, niemal w cudowny sposób, mężczyzna zaczął samodzielnie oddychać. Dzisiaj pani Kinga walczy, żeby jej mąż odzyskał świadomość i zaczął wracać do zdrowia.

Dla Karola zawsze najważniejsza była rodzina. Chciał jej zapewnić jak najlepszą przyszłość. Planowali z żoną dzieci i budowę domu. Karol jest dobrym fachowcem, murarzem, ale wiadomo, że w naszych realiach na budowę domu trudno szybko zapracować. Tym bardziej, gdy się mieszka w Pierogu, małej wsi w gminie Kotuń. Owszem, trafiają się zlecenia, ale tylko wyjazd za granicę był szansą na szybkie spełnienie marzeń. I tak fachowiec z gminy Kotuń pojechał do Belgii. Miał tam dobrą pracę. Wszystko zapowiadało się doskonale.

– Wiedzieliśmy, że to wyjazd na kilka lat – mówi pani Kinga. – To było dla nas obojga bardzo duże wyzwanie, choć wtedy jeszcze nie mieliśmy dzieci. Dzisiaj jestem mamą dwóch wspaniałych córeczek w wieku 3 i 5 lat. Z Karolem długo zastanawialiśmy się, czy wyjazd „za chlebem” nie jest za dużym ryzykiem. Rozłąka była dla nas ciężka, ale się zdecydowaliśmy. Karol pojechał do Belgii w 2020 roku. Jak tylko mógł, to nas odwiedzał, ale w domu nie było go po parę miesięcy. Wiedziałam jednak, że pracuje bardzo ciężko. Dla nas.

Marzenia się spełniły. Młoda rodzina ma od roku dom w Pierogu. Karol dalej pracował za granicą, bo trzeba było spłacać kredyty. Ale chciał wracać do żony i córeczek jak najszybciej. Niestety, do dzisiaj nie zdążył zamieszkać w nowym domu, z którego był tak bardzo dumny. Bo znalazł się w nieodpowiednim miejscu w nieodpowiednim czasie...

### DZWONIŁAM, NIE ODBIERAŁ

– Cały czas mieliśmy kontakt telefoniczny – mówi pani Kinga. – Także 1 lutego dzwoniłam do męża. Raz, drugi, dziesiąty... Nie odbierał. Coraz bardziej się niepokoiłam. Przeczuwałam, że mogło się stać coś złego.

Kiedy pani Kinga dzwoniła do męża, nie wiedziała, że on w tym czasie walczył o życie. Trafił do szpitala na OIOM. Natychmiast został zoperowany. Belgijscy lekarze nie dawali mu dużych szans. Uraz głowy był bardzo poważny. Po skomplikowanej operacji mężczyzna nie odzyskał przytomności.

Nie wiadomo, kiedy dramatyczne informacje trafiłyby do pani Kingi, gdyby nie to, że mąż miał w Belgii dwie siostry. Zresztą ma on aż dziesięcioro rodzeństwa! Jest jedenasty, najmłodszy.

Informacja o tym, że pan Karol jest na OIOM i walczy o życie, szybko trafiła do sióstr z Belgii. Natychmiast powiadomiły resztę rodzeństwa. Nie chcieli jednak przekazywać pani Kindze złych wieści przez telefon. Postanowili, że troje z nich przyjedzie do Pieroga. Wszystko działo się bardzo szybko, bo w tak licznej rodzinie jest wielka solidarność.

– Powiedzieli mi, że Karol jest w krytycznym stanie i żebym jak najszybciej do niego leciała – opowiada żona. – Karol ma 30 lat. Jest silnym mężczyzną. Nie mogłam uwierzyć w to, co się wydarzyło. Poleciałam do Belgii, a rodzeństwo Karola zajęło się moimi córeczkami. Z samolotu wysiadałam z duszą na ramieniu.

### WŁAŚCIWIE BEZ SZANS

Gdy pani Kinga weszła na OIOM, niemal straciła przytomność.

– Karol miał mocno opuchniętą twarz – opowiada. – Do jego ciała była podpięta masa różnych przewodów. Lekarze powiedzieli, że mąż ma bardzo poważne uszkodzenie mózgu. Stan jest tragiczny. Przy życiu był utrzymywany tylko dzięki urządzeniom medycznym.

### OKAZAŁO SIĘ, ŻE NIE TO BYŁO NAJGORSZE.

– Lekarze zaproponowali odłączenie męża od aparatury, bo szanse na przeżycie są niemal żadne – opowiada. – Byłam w szoku, ale na szczęście na OIOM poszłam z dwoma siostrami męża. I wszystkie bardzo twardo nie zgodziłyśmy się na to, co proponowali lekarze. Karol mógł dalej walczyć o życie. A ja w niego bardzo mocno wierzyłam...

Przez pierwsze dwa tygodnie pan Karol nie odzyskiwał przytomności. Był w śpiączce. Zgodnie z tym, co na początku mówili lekarze, właściwie nie mógł tak długo przeżyć. A potem lekarze odłączyli go od sprzętu podtrzymującego życie i... zaczął samodzielnie oddychać. Teraz jest w stanie stabilnym. Odzyskał przytomność, ale nie odzyskał świadomości. Lekarze dają na to szansę, jednak na razie wszystko jest nieprzewidywalne.

### JEDNO POTĘŻNE UDERZENIE

Rodzina ma już informacje o zdarzeniu, w wyniku którego mężczyzna doznał tak poważnego urazu.

– To była dyskoteka – opowiada żona. – Karol wyszedł na zewnątrz, bo szukał swoich znajomych. Odszedł od nich o kilka metrów i od razu został zaatakowany przez nieznanego mężczyznę. Zupełnie obcego, więc nie chodziło o jakieś zatargi. Karol stał się przypadkową ofiarą. To było tylko jedno potężne uderzenie. Karol był tak zaskoczony, że nie miał możliwości obrony. Po uderzeniu od razu runął całym ciałem na beton, na tył głowy. To spowodowało uszkodzenie tętnicy, która doprowadza tlen do mózgu. Skutek – udar, który uszkodził dużą część mózgu. Powstał też obrzęk mózgu, który obecnie na szczęście się powoli wchłania.

Wszystko, co się wydarzyło w rejonie nocnej dyskoteki, zostało nagrane na kamerę. Belgijska prokuratura prowadzi postępowanie. Agresor został zatrzymany przez policję. Wszystko wskazuje na to, że to 32-letni obywatel Kaukazu.

Pierwsza na miejsce zdarzenia przyjechała policja. Na karetkę trzeba było czekać, bo zatrzymała się po drodze przy innym wypadku. W tej sytuacji do pana Karola wezwano kolejny ambulans. Mężczyzna został na miejscu zaintubowany. Karetka na sygnale zabrała go do szpitala Roeselare w Belgii... Od razu przeprowadzono operację. Potem drugą. Stan Karola był jednak krytyczny. Został podłączony do respiratora. Ale nie oddychał samodzielnie. Przy życiu utrzymywała go maszyna, a raczej cały ich zestaw.

– Do chwili obecnej Karol leży na OIOM w Belgii – mówi żona. Czeka na transport do Polski. Specjalną karetką międzynarodową. Mamy już firmę, która się tym zajmie. Na szczęście Karol był ubezpieczony. Leczenie w Belgii rozłożyłoby nas finansowo. Tam dzień pobytu w szpitalu kosztuje 1000 euro.

### JAK SOBIE PORADZIMY?

Żona, dwie córeczki, znajomi czekają na pana Karola w domu. Na razie są bezradni wobec wyzwań, które staną przed nimi.

– Mieszkam w małej wsi i nie mamy żadnych znajomości czy układów, nie wiemy, czy poradzimy sobie z leczeniem, z rehabilitacją męża – mówi pani Kinga. – Oszczędności nie mamy. Wiemy jednak, jak kosztowna i długa będzie nie tylko sama rehabilitacja, ale i leczenie, które potrwa latami. Wiemy, że Karol najprawdopodobniej długo nie będzie mógł pracować. Oby tylko nie było jeszcze gorzej... Prosimy nie tylko o wsparcie finansowe na „Zrzutce pl”. Dla nas liczy się każda pomoc. Taka ludzka, zwyczajna. Wszystko spadło na nas tak nagle. Nie wiemy, na przykład, jakie i gdzie są placówki, która mogłyby dobrze męża leczyć. Szukamy jakiegoś ośrodka do rehabilitacji. Będzie na pewno potrzebnych wielu specjalistów. Bardzo cenna może się okazać każda informacja i pomoc. Bo ja jestem pewna, że pewnego dnia Karol wstanie i przytuli swoje córki. I powie – dziękuje ci Kinga, że zawsze przy mnie byłaś, zawsze we mnie wierzyłaś.

– Czy jest mi ciężko? Wie pan... Jestem psychologiem, ale to zdarzenie mnie jednak przerosło. Korzystam z pomocy innego psychologa. Wiadomo, że jak Karol któregoś dnia mnie przytuli, to muszę być dla niego w dobrej formie. Opowiem mu, co się wtedy wydarzyło... I więcej złych godzin dla nas już nie będzie.

**ZBIGNIEW JUŚKIEWICZ**

PS. Podajemy numer telefonu do pani Kingi dla tych, którzy mogą jej w jakiś sposób pomóc, choćby wiedzą i radą – 509 071 937.

# 25 lat więzienia za zabójstwo w wannie

**Sąd Okręgowy w Siedlcach uznał Rafała M. za winnego zabójstwa 50-letniej kobiety, do którego doszło w marcu 2025 roku w Repkach. Mężczyzna utopił swoją ofiarę w wannie.**

Siedlecki sąd nie miał wątpliwości co do winy 41-letniego Rafała M. Jak wynika z ustaleń śledztwa, w nocy z 21 na 22 marca 2025 r. mężczyzna zaatakował swoją 50-letnią znajomą podczas kąpieli. Zwłoki kobiety odkryto dzień później, gdy jej zaniepokojona koleżanka wezwała służby. Śledczy szybko ustalili, że pozornie tragiczny wypadek w łazience był w istocie morderstwem.

Dochodzenie w tej bulwersującej sprawie prowadziła sokołowska prokuratura. Policjanci z sokołowskiego wydziału kryminalnego zaledwie po dwóch dniach zatrzymali 41-latka, który był znajomym kobiety. Mężczyzna najpierw usłyszał zarzut spowodowania ciężkiego uszczerbku na zdrowiu ze skutkiem śmiertelnym. Jednak dowody pozwoliły prokuraturze na zaostrzenie linii oskarżenia. Sąd tymczasowo aresztował go na trzy miesiące. Kluczowe dla sprawy okazały się wyniki sekcji zwłok.

– Oskarżony zaatakował Renatę H. leżącą w wannie. Zanurzał jej głowę pod wodą, dociskał jej ciało na wysokości klatki piersiowej do ścian wanny i przytrzymywał ją za nadgarstki, przedramiona i ramiona, tak by zanurzyć kobietę pod wodą i pod nią trzymać. W ten sposób doszło przez utonięcia Renaty H. – informuje **Bartłomiej Świderski**, prokurator Prokuratury Okręgowej w Siedlcach.

Sąd Okręgowy w Siedlcach wymierzył Rafałowi M. karę 25 lat pozbawienia wolności za dokonanie zabójstwa. Wyrok jest nieprawomocny. (**mc**)

## Na Młynarskiej w Siedlcach

# Znaleźli go martwego przed klatką schodową

**14 marca rano na ul. Młynarskiej w Siedlcach przed jednym z bloków znaleziono ciało mężczyzny.**

Służby zostały wezwane po godzinie 6 rano. Ratownicy stwierdzili brak oznak życia u mężczyzny, a teren zabezpieczyła policja (pod nadzorem prokuratora).

– Mężczyzna nie miał przy sobie dokumentów, dlatego początkowo jego tożsamość nie była znana. Prowadzimy czynności mające na celu ustalenie dokładnych okoliczności zdarzenia – powiedziała **Ewelina Radomyska**, oficer prasowa Komendy Miejskiej Policji w Siedlcach.

Ciało mężczyzny znajdowało się przed trzecią klatką bloku przy ul. Młynarskiej 24.

– Podczas oględzin ustalono, że pomiędzy dziewiątym a dziesiątym piętrem budynku było otwarte okno. Postępowanie w tej sprawie prowadzi Prokuratura Rejonowa w Siedlcach – poinformował prokurator **Adrian Wysokiński**.

Śledczy ustalili już tożsamość zmarłego. To 62-letni mieszkaniec Siedlec. (**ak**)



eprasa.pl a990bc872e

Przy ubieganiu się o środki unijne, nawet lokalne inwestycje muszą wpisywać się w wielkie, globalne wyzwania…

# Stary będzie jak nowy

**Siedlce nie przestają inwestować w tereny zielone. Ratusz zawarł umowę na rewitalizację Parku Stencla (tzw. Stary Park). Inwestycja jest częścią większego projektu, który zakłada utworzenie parków kieszonkowych w 6 różnych częściach miasta.**

*Na czas prac Stary Park zostanie najprawdopodobniej zamknięty.*

Stary Park mieści się między ulicami Prusa i Bema. Podpisana 10 marca umowa obejmuje realizację inwestycji w formule „zaprojektuj i wybuduj”.

– Od wielu lat mówi się o potrzebie kompleksowej rewitalizacji Starego Parku. Realizując ten projekt, chcemy nadać temu miejscu nową jakość, zachowując jednocześnie jego charakter i walory przyrodnicze – podkreślił prezydent **Tomasz Hapunowicz**.

Wykonawcą inwestycji została firma Sztembud z Pisza. Wartość kontraktu wynosi ponad 3 mln zł brutto.

### NOWE DRZEWA, KRZEWY I BYLINY

Zakres prac jest szeroki i obejmuje zarówno przygotowanie projektu, jak i prowadzenie robót. W parku pojawią się nowe nasadzenia drzew, krzewy i byliny, łąki kwietne oraz trawniki. Powstaną również ścieżki mineralne oraz elementy małej architektury – ławki, kosze na śmieci, tablice edukacyjne, budki dla ptaków, drewniane kłody i głazy. Będzie też ogród deszczowy. Planowane jest także oświetlenie LED oraz monitoring.

– To piękna wizytówka miasta w centrum Siedlec. Jednak potrzebuje dziś swoistego liftingu, żeby mógł cieszyć kolejne pokolenia mieszkańców – zaznaczył prezydent.

Modernizacja ma nie tylko uporządkować przestrzeń, ale także podkreślić jej walory przyrodnicze. W parku znajdują się bowiem pomniki przyrody, które będą objęte szczególną ochroną.

Jak zapewnia wykonawca, przygotowania do inwestycji już się rozpoczęły. – Bardzo się cieszymy, że możemy przystąpić do kolejnej inwestycji w państwa mieście. W ubiegłym roku realizowaliśmy park przy ulicy Traugutta i współpraca przebiegała bardzo dobrze, dlatego zdecydowaliśmy się startować w kolejnym przetargu – powiedział **Łukasz Sztemberg**, właściciel firmy Sztembud. Przyznał, że ze względów bezpieczeństwa prawdopodobnie będzie trzeba na jakiś czas park zamknąć.

Dokumentację projektową wykonawca powierzył lokalnej firmie Green Street.

Jeśli harmonogram zostanie dotrzymany, pierwsze efekty rewitalizacji Parku Stencla mieszkańcy zobaczą jeszcze w tym roku, firma ma bowiem 9 miesięcy na realizację umowy.

A skąd się właściwie wzięła nazwa Park Stencla? Michał Stencel był właścicielem funkcjonującego w tym miejscu folwarku. Podczas II wojny światowej został wyrzucony z domu przez Niemców, ale miejscowi zapamiętali go jako „dobrego pana” dbającego o swoich pracowników.

### SZEŚĆ PARKÓW DO 2028 ROKU

Stary Park to tylko jedna z sześciu lokalizacji objętych projektem, na który miasto dostało dofinansowanie z puli pieniędzy europejskich. Parki kieszonkowe powstaną również na Placu Tysiąclecia, Skwerze Wileńskim, Skwerze Jana Pawła II oraz przy ulicach Kleeberga i Wyszyńskiego.

Cały projekt ma zostać zrealizowany do 2028 roku. Jego łączna wartość to ponad 9,2 mln zł, z czego blisko 7,85 mln zł stanowi dofinansowanie.

### ŻEBY ZASŁUŻYĆ NA PIENIĄDZE…

Aby nieco przybliżyć specyfikę aplikowania o unijne dofinansowanie, posłużymy się językiem biurokracji: „Projekt złożony w ramach naboru wniosków Programu Fundusze Europejskie dla Polski Wschodniej 2021-2027, Priorytetu FEPW.02 Energia i klimat, Działania: 2.2, Adaptacja do zmian klimatu, Typ projektu I. Spójne i zintegrowane przedsięwzięcia infrastrukturalne, kompleksowo dostosowujące miasta do ekstremalnych stanów pogodowych oraz łagodzące efekt miejskich wysp ciepła przez rozwój zielono-niebieskiej infrastruktury”. Te skomplikowane wytyczne w praktyce oznaczają… m.in. posadzenie trawy. To, co kiedyś było zwykłą pracą ogrodników, teraz osiąga ambitniejsze, strategiczne cele. Cóż, przy ubieganiu się o pieniądze unijne nawet lokalne inwestycje – jak modernizacja miejskiego parku – muszą wpisywać się w wielkie, globalne wyzwania. My mieszkańcy chyba jednak nadal dostrzeżemy w nich po prostu ładniejsze, przyjemniejsze do spacerów miejsce. A urzędnikom możemy pogratulować, że w siedleckich parkach i skwerach odnaleźli europejski potencjał.

Tekst i zdjęcie: **MARIA POPEK**

# Liderzy siedleckiej edukacji

**„Prus” jest najlepszym liceum w powiecie siedleckim. „Elektryk” – najlepszym technikum. Tak wynika z rankingu „Perspektyw”. Jakie miejsca zajęły te szkoły w skali Mazowsza?**

Szkoły ponadpodstawowe z Siedlec znalazły się w gronie najlepiej ocenianych placówek w najnowszym Mazowieckim Rankingu Liceów i Techników „Perspektywy 2026”. W zestawieniu uwzględniono zarówno licea ogólnokształcące, jak i technika. Ranking, przygotowany przez Fundację Edukacyjną „Perspektywy”, został opracowany w tej formule po raz drugi i obejmuje szkoły z całego województwa mazowieckiego z wyłączeniem placówek z Warszawy.

### NUMER JEDEN WŚRÓD LICEÓW

I Liceum Ogólnokształcące im. Bolesława Prusa zajęło pierwsze miejsce w powiecie siedleckim. Szkoła została także sklasyfikowana na 5. miejscu wśród liceów na Mazowszu, co potwierdza jej silną pozycję w regionie. Laureatów wyróżniono podczas uroczystej gali podsumowującej ranking, która odbyła się 13 marca w Warszawie. W imieniu I LO nagrodę za najlepsze liceum w powiecie odebrała dyrektor szkoły **Anita Woźnica**.

*W imieniu najlepszych siedleckich szkół wyróżnienia odebrali ich dyrektorzy – Anita Woźnica i Jerzy Kopański.* fot. arch.

– Pierwsze miejsce w powiecie to dla nas bardzo ważne wyróżnienie, ale hierarchicznie to najmniejszy sukces – mówi pani dyrektor „Prusa” i dodaje: – Gala mazowieckiego rankingu została zorganizowana po raz drugi – i po raz drugi nasza szkoła znalazła się gronie pięciu najlepszych szkół licealnych na Mazowszu. W ubiegłym roku byliśmy na czwartym miejscu. Gdy przeanalizuje się wyniki, widać, że wyprzedzamy wszystkie inne duże ośrodki Mazowsza.

„Prus” otrzymał tytuły: pierwszego liceum w podregionie obejmującym powiaty: garwoliński, sokołowski, łosicki, węgrowski, siedlecki i miasto Siedlce oraz pierwszego liceum w powiecie siedleckim.

W pierwszej dwudziestce rankingu znalazło się również II Liceum Ogólnokształcące im. św. Królowej Jadwigi, które zajęło 14. miejsce. W zestawieniu uwzględniono także inne siedleckie szkoły – IV LO im. Hetmana Stanisława Żółkiewskiego znalazło się na 41. miejscu, natomiast I Katolickie LO im. Świętej Rodziny uplasowało się na 86. pozycji.

### FAWORYT WŚRÓD TECHNIKÓW

W rankingu szkół technicznych najwyższą lokatę osiągnęło Technikum nr 1 w Zespole Szkół Ponadpodstawowych nr 1 im. Stanisława Staszica, które zajęło 18. miejsce na Mazowszu, będąc jednocześnie najlepiej ocenionym technikum w powiecie. Podczas gali pamiątkowy dyplom odebrał dyrektor szkoły **Jerzy Kopański**.

Wysoka pozycja „Elektryka” pokazuje, że szkoła skutecznie łączy kształcenie ogólne z przygotowaniem zawodowym. – To potwierdzenie, że obrany przez nas kierunek rozwoju jest właściwy. Mam nadzieję, że będzie to miało znaczenie podczas rekrutacji do klas pierwszych – mówi dyrektor Jerzy Kopański. W „Elektryku” można dziś kształcić się m.in. w zawodach: technik informatyk, mechatronik, teleinformatyk, elektryk, elektronik, mechanik oraz technik odnawialnych źródeł energii. Szkoła planuje także rozwój nowych kierunków kształcenia. – Uzyskany tytuł to nie meta, lecz punkt wyjścia do dalszego działania. Od kilku lat chcemy uruchomić kierunek technik programista, a w tym roku staramy się o możliwość kształcenia w nowym zawodzie – technik cyberbezpieczeństwa z rozszerzeniem w zakresie sztucznej inteligencji – zapowiada dyrektor.

W zestawieniu znalazły się również inne siedleckie technika: Technikum nr 2 w ZSP nr 2 im. Mikołaja Kopernika – miejsce 39., Technikum nr 3 z oddziałami integracyjnymi – miejsce 53., Technikum nr 5 im. gen. Władysława Sikorskiego – miejsce 82., Technikum nr 6 – miejsce 89.

Kapituła rankingu brała pod uwagę m.in. wyniki egzaminów maturalnych z przedmiotów obowiązkowych i dodatkowych, sukcesy uczniów w olimpiadach przedmiotowych, a w przypadku techników również rezultaty egzaminów zawodowych. Ranking „Perspektyw” od lat uznawany jest za jedno z najważniejszych zestawień oceniających poziom kształcenia w szkołach ponadpodstawowych w Polsce.

Wyróżnienia dyrektorzy najlepszych szkół odebrali z rąk Mazowieckiej Kurator Oświaty Wioletty Krzyżanowskiej oraz dyrektora Departamentu Edukacji Publicznej i Sportu Urzędu Marszałkowskiego **Mirosława Krusiewicza**.

**MARIA POPEK I AGA KRÓL**



eprasa.pl a990bc872e

Czy w Węgrowie powstanie pomnik ofiar katastrofy smoleńskiej?

# Obelisk, pandemia i polityka

**Stowarzyszenie Komitet Obchodów 10. rocznicy Katastrofy Smoleńskiej w Powiecie Węgrowskim jest w likwidacji. Nie istnieje już komitet społeczny budowy obelisku poświęconego ofiarom katastrofy. A i samego obelisku, który miał już 6 lat temu stanąć przed starostwem, jak nie było, tak nie ma.**

Sprawą zainteresowali się opozycyjni radni powiatowi. Politycznie raczej daleko im do inicjatorów budowy pomnika smoleńskiego, ale zaintrygowało ich ogłoszenie, opublikowane na stronie internetowej węgrowskiego Starostwa.

### TO NIE JEST PRZEDMIOTEM OBRAD

Z treści ogłoszenia (ukazało się 5 lutego 2026), wynika, że Stowarzyszenie Komitet Obchodów 10. rocznicy Katastrofy Smoleńskiej w Powiecie Węgrowskim zostało postawione w stan likwidacji. Decyzja o rozwiązaniu zapadła 30 stycznia 2026 roku na walnym zebraniu członków. W związku z tym likwidator informuje, że wszelkie uwagi, roszczenia i wierzytelności można składać pod konkretnym adresem (został podany w ogłoszeniu) od 5 do 26 lutego.

- Jakie są koleje losu stowarzyszenia i pomnika, który miał stanąć na terenie zielonym przed starostwem? Czy ktoś zechce odpowiedzieć na to pytanie? – chciał się dowiedzieć radny **Krzysztof Fedorczyk** z klubu radnych Wspólna Droga WWE.

Żaden przedstawiciel władz powiatu odpowiedzieć nie chciał, choć niektórzy – jak np. obecny przewodniczący rady **Bogusław Szymański** – byli zaangażowani w inicjatywę budowy pomnika ofiar katastrofy smoleńskiej, a inni (np. starosta **Ewa Besztak** czy wicestarosta **Marek Renik**) wspierali ją duchowo.

Zirytowany tym wymownym milczeniem radny **Andrzej Kruszewski** drążył:

- Nawiązując do tego, co powiedział Krzysztof Fedorczyk, chciałem się spytać, czy jest na sali ktoś, kto należy do tego stowarzyszenia i mógłby nam udzielić informacji?

- To akurat nie musi być przedmiotem obrad na dzisiejszej sesji. Stowarzyszenie było i zostało zlikwidowane. I tyle. To jest odpowiedź na to pytanie – uciął Bogusław Szymański.

### BO BYŁA PANDEMIA

Stowarzyszenie, którego likwidatorem jest **Leszek Redosz** (w poprzedniej kadencji przewodniczący rady powiatu węgrowskiego), powstało, by zorganizować przypadające na kwiecień 2020 roku obchody 10. rocznicy katastrofy smoleńskiej. Oprócz stowarzyszenia działał też społeczny komitet budowy pomnika poświęconego 96 ofiarom katastrofy ze śp. prezydentem **Lechem Kaczyńskim** na czele. Komitet, w którym

*Poseł Maria Koc deklaruje: - Dzieła dokończymy.* fot. sej

znaleźli się działacze i sympatycy PiS z Węgrowa i powiatu, prowadził zbiórkę funduszy na budowę pomnika. Jak ustaliliśmy, udało się zebrać 9,4 tys. zł. Tablica, stanowiąca główną część obelisku, została zamówiona i wykonana w pracowni kamieniarskiej **Lecha Pawlaka**, twórcy m.in. odsłoniętego w 2018 roku w Węgrowie pomnika marszałka Józefa Piłsudskiego.

Obelisk smoleński miał stanąć na skwerze przed głównym budynkiem starostwa. Odsłonięcie pomnika, z udziałem prezesa PiS Jarosława Kaczyńskiego, miało się odbyć około 10 kwietnia 2020 roku. Jednak ogłoszono pandemię. Ówczesne władze kraju nie tylko odwoływały wszystkie uroczystości, ale też zamknęły szkoły, urzędy i placówki kultury, a także ograniczyły dostęp do placówek służby zdrowia, kościołów, a nawet zakazały wstępu do lasów. W takiej sytuacji nie mogło być mowy o budowie i odsłanianiu pomnika.

W kwietniu ubiegłego roku minęło 15 lat od katastrofy smoleńskiej. Ale i wtedy nikt nie myślał o obelisku, bo trwała kampania związana z wyborami prezydenckimi. Budowę odłożono na spokojniejszy politycznie czas. Taki czas właśnie nastał (w tym roku nie są planowane żadne wybory), a tu pojawia się wiadomość o likwidacji Stowarzyszenia Komitet Obchodów 10. Rocznicy Katastrofy Smoleńskiej w Powiecie Węgrowskim.

Czy jest to jednoznaczne z rezygnacją z budowy w Węgrowie pomnika ofiar katastrofy?

Leszek Redosz - przewodniczący, a teraz likwidator stowarzyszenia – uchyla się od odpowiedzi. Zaznacza, że likwidacja następuje ze względów proceduralno-administracyjnych. Od kilku lat stowarzyszenie nie prowadzi statutowej działalności, a musi co roku składać do Urzędu Skarbowego sprawozdania.

### DOKOŃCZYMY DZIEŁA

Żaden z działaczy PiS zaangażowany wcześniej w budowę pomnika smoleńskiego nie chce się szerzej wypowiadać o obelisku. Tematu jednak nie unika liderka PiS w powiecie węgrowskim poseł **Maria Koc**.

- Słyszałam, że pan Krzysztof Fedorczyk pytał o pomnik na ostatniej powiatowej sesji. Odczytuję to, że dopytywał dlatego, że jest zainteresowany, więc niewykluczone, że zaproponujemy mu współpracę – mówi Maria Koc. I dodaje: - Na pewno nie zrezygnowaliśmy z inicjatywy budowy pomnika 96 ofiar katastrofy smoleńskiej. To była wielka narodowa tragedia, którą, także w Węgrowie, powinniśmy w godny sposób upamiętnić. Niedługo zorganizujemy spotkanie w gronie osób zaangażowanych i wspólnie zastanowimy się, co dalej. Myślę, że jako grupa osób, ale już mniej sformalizowana, dokończymy to dzieło.

Czy obelisk stanie przed starostwem, czy jest rozważana inna lokalizacja? I kiedy mogłoby nastąpić jego odsłonięcie?

- Skwer przed starostwem będzie dobrym miejscem dla tego pomnika. Ale o tym najpierw będę musiała porozmawiać z panią starostą – odpowiada Maria Koc. W sprawie terminu nie chce składać deklaracji, ale mogłoby to nastąpić jeszcze w tym roku.

**STANISŁAW JASTRZĘBSKI**

# Początek wielkiej rozbudowy

**Rozpoczyna się jedna z największych inwestycji drogowych w południowej części Siedlec. Jej pierwszy etap to połączenie ul. Pamięci Ofiar II Wojny Światowej z drogą krajową nr 92.**

Przetarg na wykonanie zadania wygrała firma MIKST z Węgrowa. Miasto 11 marca podpisało z nią umowę. Prace obejmą budowę ul. Pamięci Ofiar II Wojny Światowej i ul. Okopowej oraz rozbudowę ul. Artyleryjskiej. Koszt wyniesie ponad 14 milionów złotych, a wykonawca będzie miał 16 miesięcy na realizację zadania.

W ramach inwestycji, oprócz budowy jezdni dostosowanej do ciężkich pojazdów wojskowych, zostaną wykonane także nowe chodniki, ścieżki rowerowe oraz instalacje podziemne.

– Droga jest projektowana z myślą o większych obciążeniach, dlatego przewidziano dodatkowe warstwy podbudowy. Sama ulica Artyleryjska była wykonywana kilkanaście lat temu i dobrze się trzyma, ale na potrzeby wojska wzmocnimy konstrukcję nawierzchni – mówi **Dariusz Ostasz**, prezes zarządu firmy MIKST.

Prowadzenie inwestycji będzie się wiązało z utrudnieniami dla kierowców, choć wykonawca zapowiada, że roboty będą planowane tak, by jak najmniej paraliżować ruch w mieście. Pierwsze prace mogą rozpocząć się już w najbliższych tygodniach.

– Najpierw musimy uzgodnić tymczasową organizację ruchu z zamawiającym. Kiedy to nastąpi, będziemy mogli wejść w teren. Myślę, że stanie się to w okolicach kwietnia lub maja – zapowiada wykonawca. Największe prace planowane są w okresie wakacyjnym, gdy ruch w mieście jest nieco mniejszy.

Zadanie to wstęp do dużego przedsięwzięcia, które docelowo ma zapewnić dobrą komunikację wokół siedleckiej jednostki wojskowej. Jak podkreśla prezydent **Tomasz Hapunowicz**, przygotowania do inwestycji trwały od kilku lat. Całość jest finansowana przez ministerstwo infrastruktury.

Projekt jest podzielony na kilka etapów, a samorząd już przygotowuje się do następnych. – Kolejne odcinki są jednak bardziej kosztowne i skomplikowane, między innymi dlatego, że konieczna będzie budowa nowego mostu na rzece Muchawce – zaznacza prezydent.

**MARIA POPEK**

## Sonda

**Czy chciałbyś, by Donald Tusk pozostał premierem po wyborach w 2027 roku?**

W tym tygodniu pytamy:

**Czy Polska powinna zrezygnować z unijnej pożyczki SAFE i przyjąć prezydencki projekt Polski SAFE 0%?**

- zdecydowanie tak
- raczej tak
- raczej nie
- zdecydowanie nie
- nie mam zdania

Głosować można na: tygodniksiedlecki.com

JK

R E K L A M A

NEODERM
MEDYCYNA I KOSMETOLOGIA
ul. Ks. Niedziałka 13
(bud. M3)
08-110 Siedlce
tel. 507 144 206
neoderm.pl
Otwarte:
pon.-pt. 8-20.00,
sob. 10-15.00

DERMATOLOGIA
MEDYCYNA ESTETYCZNA
i KOSMETOLOGIA
Nowości!
• LECZENIE ŻYLAKÓW
• CHIRURGIA PLASTYCZNA OKOLICY OKA
• GINEKOLOGIA ESTETYCZNA

R E K L A M A

eprasa.pl a990bc872e

## MOIM ZDANIEM...

# Czy wynagrodzenia nadążają za rosnącymi kosztami życia?

fot. mp

**ROBERT CHOJECKI**, przewodniczący Rady Miasta Siedlce

Absolutnie nie. Mimo statystyk wskazujących na wzrost płac, wiele osób odczuwa pogorszenie swojej sytuacji materialnej. Bo kluczowa jest realna siła nabywcza. Coraz więcej gospodarstw domowych szuka dodatkowych źródeł dochodu i oszczędniej zarządza budżetem, a sama praca na etacie często nie zapewnia już pieniędzy na godne życie. Blisko dwie trzecie rodzin wskazuje na niewystarczające dochody, szczególnie w obliczu rosnących cen żywności, energii oraz w związku z opieką nad dziećmi. Niepokoi też wzrost kosztów w budownictwie. Rosną ceny mieszkań, ogranicza to możliwość ich zakupu przez młode rodziny. Wysokie ceny paliw dodatkowo zwiększają koszty życia oraz wpływają na droższe produkty i usługi. Jeśli sytuacja się nie zmieni, może to doprowadzić do poważnych problemów dla budżetów domowych oraz zagrozić firmom transportowym. Wielu mieszkańców nie widzi realnych perspektyw poprawy. Należy wprowadzić mechanizmy, które zagwarantują wynagrodzenia stabilizujące finanse gospodarstw domowych i godziwe życie.

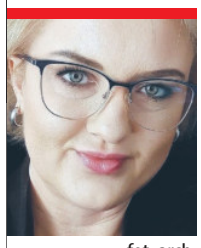

fot. arch.

**SYLWIA JELONEK**, pracowniczka banku

Wystarczy spojrzeć na codzienne wydatki – ceny żywności, rachunki za energię, koszty usług czy utrzymania mieszkania. Jeszcze kilka lat temu wiele z tych rzeczy było po prostu łatwiejszych do udźwignięcia dla przeciętnego gospodarstwa domowego. Dziś coraz więcej osób musi uważnie planować każdy wydatek, a spontaniczne decyzje zakupowe często ustępują miejsca kalkulacji. Widać też, że ludzie częściej rezygnują z drobnych przyjemności, które kiedyś były czymś naturalnym – wyjścia do restauracji, krótkiego wyjazdu czy rozwijania hobby. Mam wrażenie, że tempo wzrostu cen jest znacznie szybsze niż tempo zmian w wynagrodzeniach, a to powoduje poczucie, że mimo pracy i wysiłku poziom życia realnie się nie poprawia, a czasem wręcz powoli się kurczy.

fot. mp

**MACIEJ BANDURSKI**, nauczyciel

Wynagrodzenia wyraźnie nie nadążają za rosnącymi kosztami życia. Widać to w codziennych wydatkach - ceny żywności, energii czy usług rosną szybciej niż pensje. Nawet osoby pracujące na pełen etat coraz częściej odczuwają, że po opłaceniu podstawowych rachunków zostaje niewiele. Oczywiście w niektórych branżach pensje rosną, ale w skali całej gospodarki nie rekompensuje to tempa wzrostu kosztów życia. Dlatego wiele gospodarstw domowych musi ograniczać wydatki albo sięgać po oszczędności, żeby utrzymać poziom życia.

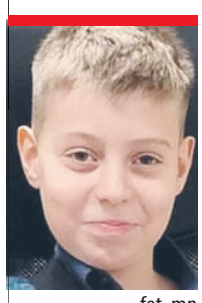

fot. mp

**FILIP BREJNAK**, uczeń

U mnie jest tak, że dostaję od rodziców trochę więcej pieniędzy niż rok czy dwa lata temu. Wiedzą, że wszystko podrożało, więc dbają o to, żebym nie chodził „spłukany”. Dzięki temu mogę sobie czasem coś kupić bez ciągłego liczenia każdej złotówki. Ale jak gadamy o tym w klasie, to nie u wszystkich jest tak samo. Niektórzy mówią, że u nich kieszonkowe stoi w miejscu, a ceny lecą w kosmos. Dobrym przykładem jest nasz szkolny sklepik. Tam też działa inflacja. Mam wrażenie, że dużo osób po prostu zaczęło bardziej zwracać uwagę na pieniądze. Nawet wśród znajomych częściej słyszy się teksty typu „to za drogie” albo „może kupimy coś tańszego”. Czasem ktoś mówi, że musi oszczędzać, bo w domu słyszy o rachunkach czy cenach w sklepach. Więc wydaje mi się, że niektórym faktycznie trudno nadążyć za tym, jak szybko drożeją różne rzeczy. (**MP**)

rys. M. Andrzejewski

# Gminny Dzień Kobiet w Skórcu

**Na Gminny Dzień Kobiet w Skórcu przybyło wiele mieszkanek gminy, by wspólnie świętować przy muzyce i w miłej atmosferze. Wójt Jerzy Długosz, składając życzenia, podziękował za ich codzienny trud oraz zaangażowanie w życie rodzinne i społeczne.**

Atrakcją była loteria z nagrodami, ale głównym punktem programu był koncert zespołu Universe, jednego z najbardziej znanych zespołów polskiej sceny muzycznej lat 80. i 90. Publiczność mogła usłyszeć m.in. „Tyle chciałem dać”, „Tacy byliśmy”, „Wołanie przez ciszę” czy „Deszczowa nieznajoma”. Ważnym akcentem była też zbiórka pieniędzy dla Kasi Chacińskiej, dziennikarki portalu Podlasie24, która zmaga się z chorobą. Organizatorzy podkreślali, że spotkanie było nie tylko okazją do świętowania, ale także do okazania wsparcia osobie potrzebującej pomocy.

Tekst i zdjęcie: **AGA KRÓL**

Więcej na: tygodniksiedlecki.com

# Podróż do Japonii w GOK Zbuczyn

Patronat „TS”

O kulturze Japonii, codziennym życiu mieszkańców Kraju Kwitnącej Wiśni i swoich doświadczeniach z kilkuletniego pobytu w tym kraju opowiadał w Gminnym Ośrodku Kultury w Zbuczynie pisarz i podróżnik **Piotr Milewski**. Spotkanie odbyło się w ramach cyklu „Dobre Strony”.

fot. GOK Zbuczyn

Autor bestsellerowych książek, m.in. „Dzienników japońskich”, „Transsyberyjskiej”, „Islandii” czy „Tokio”, przez blisko dziesięć lat mieszkał i pracował w Japonii. Podczas spotkania opowiadał o Tokio, jednym z najbardziej zaludnionych miast świata, a także o teatrze Kabuki, pracy japońskich strażaków czy specyfice rozmów, w których ważne jest „czytanie powietrza”, czyli wyczuwanie nastroju rozmówcy. Nie zabrakło także opowieści o pracy w japońskich korporacjach i życiu w kraju narażonym na działanie sił natury.

Uczestnicy mogli spróbować sił w japońskiej kaligrafii, nauczyć się liczyć po japońsku oraz zobaczyć przedmioty codziennego użytku z Japonii. Spotkaniu towarzyszyły także kulinarne akcenty oraz miniwystawa reprodukcji prac japońskich artystów i ręcznie malowanych motywów kwitnącej wiśni, przygotowanych przez siedlecką artystkę **Iwonę Miłobędzką**.

Wieczór zakończyły pytania z publiczności, autografy i wspólne zdjęcia z autorem. Spotkanie poprowadziła Agnieszka Osmólska-Ilczuk, pomysłodawczyni cyklu „Dobre Strony”. Honorowy patronat nad wydarzeniem objął wójt **Hubert Pasiak**.

**AGA KRÓL**

Więcej na: tygodniksiedlecki.com

# O ciele „PrzEDlustrem”

**Dziewczyny z „Prusa” postawiły sobie za cel przełamywanie tabu wokół problemów związanych z postrzeganiem własnego ciała.**

Uczennice I Liceum Ogólnokształcącego im. B. Prusa w Siedlcach realizują projekt społeczny „PrzEDlustrem”. Tworzą go: **Maria Bruśniak, Aleksandra Kanicka, Aleksandra Drzewowska, Roksana Makowska** oraz **Weronika Kacprzyk**. Inicjatywa powstała w ramach ogólnopolskiej Olimpiady „Zwolnieni z Teorii”.

– Poruszamy trudne tematy w przystępny dla młodzieży sposób. Nagrałyśmy krótki filmik, w którym przedstawiamy niektóre zaburzenia odżywiania. Tym filmikiem mamy nadzieję dotrzeć do młodych ludzi oraz pokazać, że nie są z tym sami. Nasze hasło to „You are not alone” (nie jesteś sam) – informuje zespół „PrzEDlustrem”.

fot. arch. ***Pełen skład zespołu PrzEDlustrem***

Pomysłodawczynią projektu jest Marysia, która zapragnęła przybliżyć szerszemu gronu młodzieży swoją historię o tym, jak taniec wpływa na postrzeganie własnego ciała.

Dziewczyny zorganizowały warsztaty w siedleckich szkołach. Prelekcję przeprowadziła **Justyna Zdzieborska** z Mazowieckiego Szpitala Wojewódzkiego w Siedlcach, a uczennice rozmawiały z rówieśnikami o tym, czym są zaburzenia odżywiania, jakie mogą mieć konsekwencje oraz gdzie można szukać pomocy. – Chciałybyśmy, aby młodzież, która boryka się z tym problemem, po naszych warsztatach poczuła impuls, że warto poprosić o pomoc – podkreślają.

Kulminacyjnym punktem projektu była minikonferencja w Mazowieckim Centrum Doradztwa Nauczycieli.

Skąd taka nazwa projektu? – Wybrałyśmy nazwę „PrzEDlustrem” , bo naszym zdaniem osoby zmagające się z zaburzeniami odżywiania spędzają wiele czasu właśnie przed lustrem. Zmagają się z niską samooceną i ciągle doszukują u siebie wad. Natomiast pogrubione „ED” to skrót od angielskiego „eating disorders” (zaburzenia odżywiania) – wyjaśniają uczennice.

**MARIA POPEK**



eprasa.pl a990bc872e

# Siedlczanie i oceany

**DOKOŃCZENIE ZE STR. 1**

Planowane 2 lata rejsu państwa Kowieskich zamieniły się w dłuższą, bo aż 4-letnią przygodę. Najmłodsza uczestniczka tej wyprawy nie pamięta już życia w Polsce. O podróży dookoła świata opowiedziała nam żona kapitana i mama czwórki majtków – Martyna.

Pan Maciej uwielbia żeglarstwo. Żonę udało mu się przekonać po długich namowach. Rodzina z Siedlec wyruszyła 8 czerwca 2022 roku. Na pokładzie są Martyna i Maciej Kowiescy oraz ich pociechy: 6-letnia Marysia, 8-letni Maurycy, 11-letni Marcel i 16-letnia Matylda. Gdy wypływali w świat, Marysia miała niespełna 3 lata.

Jacht ma 15 m długości i około 5 m szerokości, zatem – jak zaznacza pani Martyna – jest idealny na warunki oceaniczne. Rodzina jest już na ostatnim etapie wyprawy. Wracają teraz przez Morze Czerwone. – Już czas do domu! – przyznaje w rozmowie z nami pani Martyna, z którą udało się nam połączyć on-line podczas postoju w porcie w Sudanie. Zatrzymali się tam po 20 dobach niemal nieprzerwanego rejsu z Malediwów! Po drodze był tylko jeden krótki przystanek w Dżibuti na uzupełnienie paliwa i zapasów żywności. – Ze względu na sytuację na Bliskim Wschodzie, nie mogliśmy zwlekać. Dostaliśmy zielone światło, żeby jak najszybciej przedostać się przez Morze Czerwone. Wojownicy jemeńskiego Huti się nie uaktywnili i nie zagrażali statkom. Wśród pływających po tych wodach żeglarzy było ostatnio dużo napięcia, presji i stresu. My wolimy działać niż zbyt wiele analizować – opowiada pani Martyna i dodaje: – Ostatnie dni to było skrajne zmęczenie. Ciągłe wachty i niebezpieczne tereny narażone na piractwo...

■ **Piraci!? Na Morzu Czerwonym?**

– Tak, jest to rejon, w którym występują ataki pirackie. Gdy do nich dochodzi, dostajemy powiadomienie. Na szczęście opuściliśmy już strefę wysokiego ryzyka, ale wcześniej trzeba było mieć oczy dookoła głowy. Udało się nam dopłynąć do Portu Suakin i teraz odpoczywamy.

■ **Niepewność i stres to chleb powszedni waszej podróży?**

Na szczęście nie. Gdy jesteśmy już w tym oceanicznym trybie, nasz dzień toczy się w miarę normalnie. Koncentrujemy się na przygotowywaniu posiłków, prowadzimy edukację domową, a na dodatek trzeba robić wszystko, czego wymaga od nas jacht. Głównym dowodzącym jest mąż – kapitan. On najlepiej orientuje się w ustawieniach żagli. Gdy wiatr jest dla nas niekorzystny, musimy płynąć na silniku. Czasami zatrzymujemy się w niezaplanowanych miejscach. Trzeba znać porty przy akwenach, aby w razie potrzeby „rzucić tam kotwicę”. Ale nie można sobie po prostu wpłynąć. Wcześniej należy poinformować władze, że się przybywa, żeby nie uznali cię za wroga.

■ **Zapewne teraz poruszacie się w tym wszystkim już bardzo sprawnie. A początki? Były trudne logistycznie?**

– Oczywiście. Wszystkiego nauczyliśmy się w trakcie rejsu. Zakładaliśmy, że opłyniemy świat w dwa lata, ale się przedłużyło. Stres i ciągła gonitwa były męczące. Dlatego pierwszy raz na dłużej stanęliśmy w Nowej Zelandii – na pół roku. Tam dzieci poszły do szkoły. Z kolei w Australii zatrzymaliśmy się na rok, bo pojawiła się możliwość zarobienia dodatkowych pieniędzy na dalszy etapu rejsu. Spotkaliśmy tam wspaniałą Polonię, która nam bardzo pomogła, a dzieci wchłonęło środowisko polskich skautów.

■ **Na długie, nieprzerwane odcinki żeglugi trzeba chyba zgromadzić olbrzymie zapasy żywności?**

– Potrzebujemy porządnego zaopatrzenia. Ostatnim miejscem, gdzie mogliśmy zrobić duże zakupy, była Tajlandia. Tam są takie sklepy jak Makro, gdzie można kupić puszki, makarony, kasze – takie rzeczy, które są potrzebne na dłużej. Natomiast świeże jedzenie można zabrać mniej więcej na dwa tygodnie do przodu. Mamy lodówki i zamrażarki.

■ **A jak wygląda gotowanie na oceanie?**

– Dużo zależy od warunków. Jeżeli noc była spokojna, mamy więcej siły na jakieś fajniejsze pomysły obiadowe. Ale jak były trudne warunki w nocy, to trzeba więcej odespać w ciągu dnia. Wtedy odpuszczamy i jest zupka chińska albo konserwa. Ale robimy też ambitne rzeczy. Mamy drożdże, mąkę, mleko i jajka. Piekę chleby, żeby była jakaś podstawa jedzenia. Na tłusty czwartek robiliśmy pączki. Dzieci uwielbiają polską kuchnię. Na przykład ostatnio robiliśmy pierogi ruskie. W Nowej Zelandii poznaliśmy Magdę, która robi polskie kiełbasy i wysłała nam je do miejsca, gdzie stacjonowaliśmy. W Australii są polskie sklepy, więc zdarzało nam się kupować np. kapustę kiszoną.

■ **Jak ta podróż zmieniła wasze postrzeganie świata?**

– Na pewno mamy nieco inne spojrzenie na świat niż przed podróżą. Poznaliśmy tyle różnych kultur... Podstawą wszystkiego są ludzie, którzy na całym świecie są dobrzy. Doświadczyliśmy ogromnej dobroci ludzkiej, niezależnie od miejsca zawsze ktoś wyciąga przyjazną, pomocną rękę. To jest absolutnie niesamowite.

■ **Najbardziej nieprzewidywalna sytuacja w trakcie rejsu?**

– Na początku były sytuacje, które wydawały mi się trudne, teraz bym się z nich śmiała. Ale mając już tak wiele za sobą, mogę powiedzieć, że najbardziej nieprzewidywalne i niebezpieczne były cyklony. Pierwszy spotkaliśmy na Fidżi. Weszliśmy wtedy do mariny przygotowanej na takie sytuacje. Drugi był w Australii. Tam od pięćdziesięciu lat nie było cyklonu i nikt się go nie spodziewał. Ale najtrudniejsza była choroba mojego męża. Byliśmy sto mil od brzegu, gdy dostał ataku woreczka żółciowego. Musieliśmy prowadzić akcję ratunkową, a ja musiałam przejąć stery. Nasz kapitan przeszedł operację w Indonezji.

■ **Jak dzieci odnajdują się podczas rejsu? Nie marudzą?**

Są bardzo dzielne. Pomagają w pracach na jachcie, szczególnie starsza córka – jest prawą ręką mojego męża. Mnie czasami puszczają nerwy, a jej nie. Dzięki tej podróży jest bardziej dojrzała niż jej rówieśnicy. Młodsze dzieci, gdziekolwiek się zatrzymujemy, znajdują sobie kumpli, bariera językowa nie ma dla nich znaczenia.

Dzieci doświadczają też tego, że bez wody słodkiej nie da się żyć. Musimy ją mieć i być niezależni od lądu. Korzystamy z Watermakera (urządzenie, które pozwala na uzyskanie wody słodkiej z wody morskiej – przyp. red.) ale musimy ją szanować, bo nie mamy jej nie wiadomo ile. Ale gdy np. jesteśmy u kogoś na kolacji na lądzie, to chętnie odkręcają kran i mają frajdę, że woda leci bez limitu. Może później, gdy będą już żyły na lądzie, gdzie wszystko jest łatwiejsze i bardziej dostępne – będą to doceniały.

■ **Czyli macie teraz takie międzynarodowe dzieci?**

– Trochę też o to chodziło, żeby w tym wczesnym wieku otworzyć je na świat i jego różnorodność.

■ **Jaką radę dalibyście komuś, kto marzy o takiej podróży, ale się boi?**

– Nie da się do takiej podróży przygotować w stu procentach. Trzeba zrobić pierwszy krok, a resztę problemów rozwiązywać po drodze. Jeżeli ktoś będzie ciągle mówił: jeszcze to muszę zrobić, jeszcze tamto, to nigdy nie wypłynie. Znam takich ludzi, którzy od lat stoją w jednym porcie i ciągle coś poprawiają przy łódce.

■ **Czy były chwile, kiedy żałowaliście tej wyprawy?**

– Nie będę lukrować i oszukiwać, że nie. Ja już tyle razy patrzyłam na bilet lotniczy do Polski. Ale to jest normalne. Są lepsze i gorsze momenty. Czasami warunki pogodowe nie dopisują, czasami zmęczenie jest ogromne, czasami coś się psuje, naprawiasz, zaraz psuje się coś innego. Trzeba przyzwyczaić się do bycia bardzo elastycznym i do funkcjonowania w chaosie, a ja lubię rutynę.

■ **Co zabralibyście z tej podróży do codzienności na lądzie?**

– Na pewno... wspomnienia tych miejsc. Bo widzieliśmy bajeczne, najpiękniejsze miejsca na świecie. Trochę trudno będzie się rozstać z tym rodzajem życia... Jest cała rzesza kruzerów (osoby prowadzące jachty – przyp. red.), którzy w ten sposób żyją, więc tych przyjaźni też mamy mnóstwo. Na całym świecie spotkaliśmy wielu ciekawych, wspaniałych ludzi. I jeszcze jedną rzecz chcielibyśmy zabrać – naszą więź. Jesteśmy razem 24 godziny na dobę. Czasami jest ciężko, bo każdy jest zmęczony i nawet chwila samotności na wachcie w nocy to jest dla mnie moment odpoczynku od „mamo, mamo”. Ale z drugiej strony są takie momenty jak wspólne gotowanie czy praca na jachcie. I to jest taki najcenniejszy czas, jaki możemy sobie dać. Bo jesteśmy w tym wszystkim razem, razem radzimy sobie z kłopotami.

■ **Co jest trudniejsze – wypłynięcie czy powrót?**

– Jak byłam otwarta na tę podróż, tak teraz jestem otwarta na powrót. Wiem, że będzie ciężko, bo słyszeliśmy już o tym od innych, którzy wrócili. Ale coś za coś. Mam nadzieję, że to dźwigniemy i dzieci wyrównają ewentualne niedociągnięcia w edukacji. Mimo że jesteśmy tutaj otoczeni ogromem świata żeglarskiego, już bardzo tęsknimy za domem i przyjaciółmi.

■ **A gdyby ocean mógł mówić, co by o was powiedział?**

– Że jesteśmy dzielni. A dzieci szczególnie – odważne, dzielne i pomocne.

■ **Na pewno były też momenty, kiedy czuliście, że „to jest to”?**

– Oczywiście. Było ich mnóstwo. Najlepszy przykład Wyspy Cooka, Rarotonga. Tam mieszka rodzina z Siedlec, z synem Kubą, który ma tam plantację kapusty. Oni nas tak wspaniale ugościli... Dowiedzieliśmy się o nich, gdy byliśmy u znajomych na Dominikanie. Podpowiedzieli nam, żeby się tam wybrać. To było naprawdę niesamowite doświadczenie.

■ **?**

– To wyspa, do której bardzo trudno dopłynąć. Nie ma tam portu ani naturalnego kotwicowiska. Cała wyspa jest otoczona rafą koralową. Jest jedno małe wejście i można z niego skorzystać tylko przy dobrej pogodzie. Więc mogliśmy tam zostać tylko tyle, ile pozwalała pogoda. Ale poznaliśmy tam wspaniałych ludzi. Kuba i jego rodzina otoczyli nas niezwykłą troską. Zabrali nas na targ, pokazali wyspę, pożyczyli nam samochód, żebyśmy mogli ją objechać. Zabrali nas na wodospady i w miejsca, do których normalni turyści raczej nie trafiają. Zaopatrzyli nas w chleby, karmili nas przez tydzień. Pokazali nam żółwie i manty (gatunek ryby – przyp. red.).

■ **Mielibyście ochotę to powtórzyć?**

– Mąż zrobiłby jeszcze ze trzy razy kółko dookoła świata. To jest jego wymarzony rodzaj życia. Na samą myśl, że wraca, ciężko mu jest to przełknąć.

■ **Ale Pani już mąż więcej na wyprawę nie wyciągnie?**

– Zobaczymy, jak to będzie... (śmiech)

Rozmawiała **MARIA POPEK**

PS Bohaterowie tego tekstu powrót do Polski planują na majówkę.

Wszystkie zdjęcia z prywatnego archiwum państwa Kowieskich



eprasa.pl a990bc872e

## Szpilki Zaczyńskiej

# Przyjdzie Buka i was zje

Gdy patrzę na polską prawicę, przypomina mi się obraz mojego syna, namalowany specjalnie na aukcję WOŚP. Nosił tytuł „Mama Muminka nap...a torebką hatifnaty”. Co prawda tytuł musiał zostać złagodzony (ach, ta poprawność polityczna) na coś bardziej bliskiego słowom „daje klapsy”, ale brawura postaci bohaterskiej Mamy Muminka została zachowana jak najbardziej. Niestety, przelicytowali mnie, ktoś inny jest właścicielem tego wiekopomnego i proroczego dzieła. Przypomnijmy, że hatifnaty to bezmózgie złowrogie stwory, których jedynym życiowym zadaniem jest podążanie w stronę horyzontu.

Polska jest dziś jak Dolina Muminków* opanowana przez te wędrujące bezmyślnie grzybki z krótkimi, ale lepkimi łapkami. A gdyby tak pozwolić im iść i iść? Niechby sobie poszli dalej, wyszli z Unii, doszli do Moskwy (przez Budapeszt). A my byśmy im tak machali i machali na pożegnanie... Z czułością, ulgą i przekonaniem, że wszyscy w końcu znajdą swoje miejsce w życiu. Bo bezmyślność pisowskiego i konfederackiego elektoratu może i zasługuje na klapsy, ale po co? Idźcie, kochani, idźcie.

Frustracja i zawiść wobec tych, którym się udało, i wobec tych, którzy cieszą się życiem, to paliwo napędowe prawicowego elektoratu. To w tym gronie królują hejterzy i hejterki. Miło widzieć, że ich ubywa. Za rządów koalicji demokratycznej poziom zadowolenia z życia wyraźnie wzrósł. To dobry trend. Marsz hatifnatów stracił impet, a sondaże napawają optymizmem – mądrych ludzi przybywa. Słupki koalicji pięknie rosną. I nawet główny hatifnat dający w dziąsło został wygwizdany przez kiboli. Widocznie kibolom też się za rządów koalicji poprawiło.

Polska prawica chciała nas uczyć, jak żyć. Czyli jak hejtować, nienawidzić, kraść, oszukiwać, kombinować, zdradzać, klęczeć na kolanach, służyć interesom Putina i lizać stopy szalonego Trumpa. Człowiek Trumpa, gdy przyjechał do Polski, podkreślał, jak to uczyli nas jeść widelcem, czym udowodnił, że im widelec służy akurat do wydłubywania słomy z zębów. Uczyli też Żełeńskiego, jak nosić garnitur. I co? Dziś proszą faceta w polowym mundurze o pomoc w obronie przeciw irańskim dronom, a Europę wzywają do wsparcia szalonych działań pomarańczowego człowieka, bo USA nie dają rady.

Cały świat potrzebuje dziś Mamy Muminka, która zacznie nap... ć, oj, sorry, rozdawać klapsy torebką głupim hatifnatom. Bo te zawsze znajdą gdzieś Bukę do straszenia. „Przyjdzie Buka i was zje!”. W Polsce to Niemiec. I Unia.

To teraz wam zdradzę tajemnicę: Buka to stan umysłu. Tak jak PiS i Konfederacja. Więc, drogie Mamy Muminka, torebki w garść! Nieście kaganek oświaty.

**MARIOLA ZACZYŃSKA**

## Artykuł drugiej potrzeby

# W szczególnym interesie

Na początek przygarść informacji: „Deindustrializacja w Niemczech: Koszty energii napędzają przemysł za granicą”, „Bezrobocie za Odrą najwyższe od 12 lat. Ucieczka niemieckich firm z Niemiec trwa”, „Niemcy tną prognozy wzrostu”, „Niemcy. Dwucyfrowy spadek zamówień w przemyśle”, „Niemiecka gospodarka upada? Tak źle nie było od 15 lat”.

To teraz już wiecie, czemu mamy na chybcika brać pożyczkę SAFE. Für Deutschland. Trzeba rozruszać gospodarkę za Odrą. Niemieckie ministerstwo obrony (Niemcy pożyczki nie biorą!) szczerze napisało o SAFE na swojej stronie internetowej. Podsumowujący akapit nosi tytuł: „Im besonderen deutschen Interesse”, w szczególnym interesie niemieckim. (Ta informacja na wszelki wypadek, gdyby w TVN czy w TVP wam nie powiedzieli).

Na czym generalnie polega tak zwane europejskie wsparcie? Dawno temu wyjaśniła to minister Elżbieta Bieńkowska: Z każdego euro przekazanego do Polski przez niemieckich podatników do Niemiec wraca 85 eurocentów. (Dla porządku przypomnę, że Bieńkowska nie jest ani z żadnej Konfederacji, ani z PiS. Gdy to mówiła była ministrem w rządzie Donalda Tuska).

Gen. Mieczysław Cieniuch udzielił wywiadu Deutsche Welle („Najnowsze wiadomości z Niemiec”): – Nie jestem zwolennikiem budowania obaw przed Zachodem, a zwłaszcza przed Niemcami – powiedział. Zdaniem generała, im silniejsi będą sojusznicy Polski, także Niemcy, tym lepiej.

W 2011 roku gen. Cieniuch jako szef sztabu Wojska Polskiego pojechał do Moskwy i również bardzo to sobie chwalił: „Generał oświadczył, że bardzo pozytywnie ocenia współpracę między resortami obrony Polski i Rosji” – pisał „Newsweek”. Odnotował też, że – po latach przerwy, gdy rządził rusofobiczny Kaczor – obie strony, Rosja oraz Polska, reprezentowana przez gen. Cieniucha, „potwierdzały zamiar kontynuowania współpracy i zacieśniania wzajemnych kontaktów wojskowych”. Czy „zacieśniał się” z Rosją ten sam generał, który teraz Niemców nie może się nachwalić?

A czy premier Donald Tusk – kontynuujmy tę serię pytań retorycznych – który teraz straszy nas Rosją i każe Polakom na gwałt zadłużać się w euro, to ten sam, który poklepywał się z Putinem na molo? Ten sam, który zapowiadał, że osobiście przypilnuje, by nikt nie sypał piachu w tryby polsko-rosyjskiej współpracy?

Czy Niemcy, które teraz chcą zarobić na naszym strachu przed Rosją, to te same Niemcy, które razem z Putinem budowały Nord Stream? Przeciw Polsce.

No cóż, niektórzy niczego się nie uczą. Dziś bezmyślnie rzucają onucami, a za parę lat – jeśli spełnią się ich marzenia o zrobieniu z UE eurokołochozu, a z Polski unijnego województwa – będą znowu ze zrozumieniem zapewniać o obopólnie korzystnej współpracy z Rosją.

**DARIUSZ KUZIAK**

# Mistrz nad saunamistrze!

**Jarosław Chomka, uczeń siedleckiej „Samochodówki”, zdobył tytuł mistrza świata podczas prestiżowych zawodów Aufguss World Championships, The Battle of Gladiators 2026. Oznacza to, że śmiało można go teraz określać mistrzem nad saunamistrze! Marzył o tym od dawna. – Chciałbym kiedyś być najlepszy! – mówił w rozmowie z „TS” w 2020 roku. Cel osiągnął.**

Jarek już 6 lat temu uchodził za wielki talent. Na rozmowę do redakcji, wówczas 12-latek, przybył z tatą Zbigniewem.

– Saunamistrz pierwszy do sauny wchodzi i ostatni z niej wychodzi, jednak nie po to, żeby bić jakieś rekordy, po prostu jest w niej gospodarzem. Dba o czystość, o bezpieczeństwo gości, ale przede wszystkim umila im tam czas – tłumaczył nam starszy z rodu Chomków.

Jak się dowiedzieliśmy, są dwa rodzaje saunamistrzowskich seansów – zwykły i tematyczny. Podczas zwykłego saunamistrz polewa piec wodą z odpowiednią mieszanką olejków eterycznych. Następnie, używając ręcznika, rozprowadza rozgrzane aromatyczne powietrze po wnętrzu sauny, wprowadzając gości w błogi stan.

– Seanse tematyczne porównałbym natomiast do spektakli teatralnych. Również czuwamy nad odpowiednią cyrkulacją powietrza, ale towarzyszy temu ceremoniał. Saunamistrz zamienia się w aktora. Uderza ręcznikiem w rytm muzyki, przebiera

się w kostiumy, a przez taniec, mimikę, wytworzony nastrój, przedstawia jakąś historię. Słowa też padają, ale ważniejszy jest efekt wizualny – opowiadał pan Zbigniew.

To właśnie od taty Jarek zaraził się pasją do saunamistrzostwa. Okazało się, że ma do tego niesamowity dryg.

– W tej chwili Jarek jest najmłodszym saunamistrzem w Polsce i jednym z najmłodszych na świecie. Jako że są w tej dyscyplinie organizowane mistrzostwa, obecni czempioni już teraz wróżą mu dużą międzynarodową karierę – mówił pan Zbyszek.

– Chciałbym kiedyś być najlepszy! – stwierdził Jarek.

Wygląda na to, że jego marzenie właśnie się spełniło. Gratulujemy!

– Za tym sukcesem stoją lata ciężkiej pracy, wyrzeczeń i konsekwencji. Setki treningów, pot, ból i momenty zwątpienia, ale nigdy nie było opcji, żeby się poddać. Dziś wiem, że było warto – skwitował swoje osiągnięcie nastolatek. (**PŚ**)

# Myślał, że ratuje pieniądze

**25-letni mieszkaniec Siedlec padł ofiarą oszustwa podczas sprzedaży elektronicznego pianina w internecie.**

Sprawcy wykorzystali metodę fałszywego kupującego, a następnie podszyli się pod pracowników banku.

Po wystawieniu ogłoszenia z mężczyzną skontaktowała się kobieta zainteresowana zakupem i zaproponowała wysyłkę kurierem. Wkrótce sprzedający otrzymał wiadomość e-mail z linkiem do rzekomego potwierdzenia zamówienia. Po jego otwarciu został przekierowany na stronę logowania do bankowości elektronicznej.

Niedługo później zadzwoniła do niego osoba podająca się za pracownika banku, informując o rzekomym włamaniu na konto. Podczas rozmowy polecono mu zabezpieczyć pieniądze poprzez wykonywanie transakcji BLIK. Przekonany, że chroni swoje środki, wykonywał kolejne operacje zgodnie z instrukcjami rozmówcy.

Dopiero po zakończeniu rozmowy nabrał podejrzeń i skontaktował się z infolinią banku. Wtedy dowiedział się, że padł ofiarą oszustwa.

– Sprawcy wykorzystali metodę fałszywego kupującego oraz podszyli się pod pracowników banku. W wyniku ich działań 25-letni mieszkaniec Siedlec stracił blisko 18,5 tysiąca złotych – poinformowała kom. **Ewelina Radomyska**, oficer prasowa Komendy Miejskiej Policji w Siedlcach. (**ak**)

# Źle zainwestował

**Do Komendy Miejskiej Policji w Siedlcach zgłosił się 54-letni mężczyzna, który padł ofiarą oszustwa inwestycyjnego.**

W czasie od marca do września ubiegłego roku stracił blisko 59 tys. złotych.

Z ustaleń policjantów wynika, że mężczyzna natrafił w mediach społecznościowych na reklamę zachęcającą do inwestowania na giełdzie. Po kliknięciu w ogłoszenie skontaktowała się z nim osoba podająca się za doradcę inwestycyjnego. W trakcie rozmów przez komunikator internetowy przekonała go do zainstalowania aplikacji inwestycyjnej i dokonywania kolejnych wpłat.

Pokrzywdzony wykonywał przelewy na wskazane konta, podał również kod BLIK oraz nadał przekazy pocztowe. Na platformie widział wyświetlane zyski, które miały utwierdzać go w przekonaniu, że inwestycja przynosi dochód. W pewnym momencie kontakt z rzekomym doradcą się urwał, a środki zniknęły.

– Mężczyzna został zachęcony reklamą w mediach społecznościowych, obiecującą szybkie zyski z inwestowania – poinformowała kom. Ewelina Radomyska, oficer prasowa Komendy Miejskiej Policji w Siedlcach. (**ak**)

# Siedlce pełne empatii

**Siedlczanie pokazali, że pomaganie może iść w parze z troską o środowisko.**

W 2025 roku podczas charytatywnych zbiórek przekazali aż 61 608 kilogramów elektroodpadów, które zostały zamienione na wsparcie finansowe dla Tymka Kalaty, chłopca chorującego na dystrofię mięśniową Duchenne'a.

Akcję zorganizowała Fundacja Odzyskaj Środowisko, a za ogromne zaangażowanie mieszkańców miasto otrzymało wyjątkowe wyróżnienie – tytuł i statuetkę Miasta Empatii 2025 w programie Polska Stolica Recyklingu. Nagrodę podczas finałowej gali odebrał zastępca prezydenta **Dariusz Stopa**.

Jak podkreślają organizatorzy, idea „miasta empatii” to coś więcej niż hasło. To wspólnota oparta na solidarności, aktywności mieszkańców i wzajemnym wsparciu – a siedlczanie udowodnili, że potrafią działać razem.

To jednak nie koniec wyróżnień. Siedlce otrzymały także unikatowy medal w z z dziedziny trash art za udział w projekcie „Elektryczne Śmieci” oraz kreatywną edukację ekologiczną mieszkańców. Dodatkową nagrodą jest bon na „elektryczny las” – na terenie miasta zostaną posadzone 83 drzewa rodzimych gatunków, które pomogą poprawić jakość powietrza, ograniczyć hałas i zwiększyć komfort życia mieszkańców.

Bo – jak przypomina stare przysłowie – najlepszy moment, by posadzić drzewo, był dwadzieścia lat temu. Drugi najlepszy jest właśnie teraz.

Opr. **MP**



eprasa.pl a990bc872e

MATERIAŁ INFORMACYJNY

JK



eprasa.pl a990bc872e

### Bezkolizyjne przejazdy i przepełnione pociągi do Warszawy.

# Potrzebne tunele

**Starosta Remigiusz Górniak poinformował radnych o działaniach w sprawie inwestycji kolejowych. Jak podkreślił, samorząd wciąż walczy o dofinansowanie budowy tuneli i wiaduktów w trzech miejscowościach powiatu mińskiego.**

fot. T. Markiewicz

Powiat miński złożył wnioski o dofinansowanie budowy trzech bezkolizyjnych przepraw na linii kolejowej nr 2.

- W zeszłym naborze nie dostaliśmy dofinansowania. Weszliśmy na listę rezerwową, jeżeli chodzi o Halinów, Cegłów i Mrozy, ale automatycznie znaleźliśmy się w drugim naborze - mówił starosta.

Obecnie trwa ocena wniosków, a konkurencja w tej edycji jest znacznie mniejsza niż wcześniej.

- Z tego co się dowiedziałem w zarządzie PKP PLK, jest duża szansa, że tę dotację dostaniemy. Wniosków jest mniej, a nasze projekty są dobrze przygotowane - zaznaczył.

Skala planowanych inwestycji jest duża. Budowa tunelu w Halinowie to koszt przekraczający 100 milionów złotych. Tunel w Cegłowie szacowany jest na około 60 milionów złotych, a inwestycja w Mrozach na około 30–35 milionów złotych.

Problemem pozostaje poziom dofinansowania, który obecnie wynosi jedynie około 20 procent kosztów inwestycji.

- W przypadku Halinowa mówimy o konieczności zapewnienia wkładu własnego na poziomie kilkudziesięciu milionów złotych, a nawet blisko stu milionów w perspektywie kilku lat. Powiat nie jest w stanie sam udźwignąć takiego ciężaru - podkreślił **Remigiusz Górniak**.

Dlatego wystąpił do władz PKP PLK z wnioskiem o zwiększenie poziomu dofinansowania do co najmniej 50 procent. - Sulejówek zbudował drugi tunel mając 100 procent dotacji. Nie widzę powodu, dla którego Halinów, Cegłów i Mrozy miałyby mieć tylko 20 procent - powiedział.

#### MOŻLIWE PARTNERSTWO PUBLICZNO-PRYWATNE

W przypadku braku dodatkowych środków powiat rozważa zastosowanie modelu partnerstwa publiczno-prywatnego. Prowadzone są konsultacje z wykonawcami oraz firmami doradczymi dotyczące inwestycji w trybie dialogu konkurencyjnego. W takim modelu wykonawca zaprojektowałby, sfinansował i wybudował tunel lub wiadukt, a następnie przekazał go samorządom do użytkowania. Powiat i gminy spłacałyby inwestycję w dłuższym okresie, nawet przez 15- 20 lat.

- Na etapie inwestycji wykonawca znalazłby finansowanie poza naszymi budżetami, a my spłacalibyśmy tę inwestycję w dłuższym okresie - wyjaśnił starosta.

Zaletą takiego rozwiązania jest to, że zobowiązania nie wchodzą bezpośrednio do limitów zadłużenia samorządu, choć muszą zostać ujęte w wieloletniej prognozie finansowej.

Najbardziej zaawansowane rozmowy dotyczą obecnie inwestycji w Halinowie.

- Jeśli w czerwcu dostaniemy informację o przyznaniu dofinansowania kolejowego, będziemy mieli trzy miesiące na wykazanie środków w wieloletniej prognozie finansowej i podjęcie decyzji o sposobie realizacji inwestycji - poinformował.

#### PRZEPEŁNIONE POCIĄGI DO WARSZAWY

Remigiusz Górniak odniósł się również do problemu zgłaszanego przez mieszkańców powiatu - przepełnionych pociągów z Mińska Mazowieckiego i Mrozów do Warszawy.

Jak zaznaczył, większość skarg dotyczy zbyt małej liczby miejsc w pociągach Kolei Mazowieckich.

- Pociągi jeżdżą za rzadko, a główna uwaga mieszkańców dotyczy ograniczonej pojemności składów - mówił.

W tej sprawie starosta spotkał się dwa tygodnie temu z wiceprezesem Kolei Mazowieckich.

Podczas rozmowy poinformowano go, że spółka pozyskała środki z KPO na zakup nowoczesnych pociągów produkcji Stadlera.

- To będą składy o długości około 200 metrów, które pomieszczą znacznie więcej pasażerów niż obecne - wyjaśnił starosta.

Jednocześnie zaznaczył, że aby nowe pociągi trafiły na linię nr 2 w powiecie mińskim, potrzebna jest aktywność samorządów.

- Jeżeli nie będziemy apelować do marszałka województwa i pokazywać, jak bardzo ta linia jest obciążona, to te pociągi pojadą gdzie indziej, na przykład do Łowicza, Żyrardowa czy Piaseczna – tłumaczył. - Liczba pasażerów pokazuje, że linia kolejowa nr 2 jest jedną z najszybciej rozwijających się w aglomeracji warszawskiej. Od kilku lat jesteśmy liderem pod względem wzrostu liczby pasażerów, bo coraz więcej ludzi osiedla się w Mińsku Mazowieckim i okolicach.

#### SZANSA NA DODATKOWY POCIĄG

Starosta poinformował również, że trwają prace nad nowym zintegrowanym rozkładem jazdy Kolei Mazowieckich, który ma wejść w życie 1 września. Zgłosił już wstępną propozycję uruchomienia dodatkowego pociągu w godzinach porannego szczytu między godziną 6 a 7 z Mrozów do Warszawy przez Mińsk Mazowiecki, a także między godziną 16.30 a 17.30. Możliwość uruchomienia dodatkowego składu zależy od uzgodnień z PKP Polskimi Liniami Kolejowymi oraz PKP Intercity, które mają pierwszeństwo w korzystaniu z torów.

- Jeżeli znajdą się wolne miejsca w rozkładzie jazdy, jest duża szansa, że od września pojawi się dodatkowy pociąg – poinformował starosta i zaapelował do radnych o wspieranie tych działań i nagłaśnianie problemu.

- Im większa presja społeczna i samorządowa, tym większa szansa, że te zmiany uda się wprowadzić - podsumował.

**TOMASZ MARKIEWICZ**

### Starosta apeluje do wojewody o pilne działania w sprawie Ryczołka.

# Ekspertyza kluczem do pieniędzy?

Nielegalne składowisko odpadów w Ryczołku nadal czeka na utylizację i decyzję, kto za to zapłaci. Kluczowym krokiem może okazać się przygotowanie specjalistycznej ekspertyzy dotyczącej wpływu niebezpiecznego składowiska na infrastrukturę krytyczną.

Podczas ostatniej sesji rady powiatu mińskiego starosta **Remigiusz Górniak** poinformował, że skierował w tej sprawie oficjalne pismo do wojewody mazowieckiego **Mariusza Frankowskiego**, apelując o jak najszybsze podjęcie działań.

Sprawa wykonania ekspertyzy pojawiła się po spotkaniu, które 2 marca starosta odbył wspólnie z burmistrzem Kałuszyna **Arkadiuszem Czyżewskim** z wicewojewodą mazowieckim **Robertem Sitnikiem**. To właśnie tam zaproponowano rozwiązanie, które może otworzyć drogę do sfinansowania likwidacji składowiska ze środków państwowych.

- Pan wicewojewoda zaproponował, że zleci wykonanie odpowiedniej ekspertyzy – poinformował starosta podczas sesji.

Przypomniał też radnym, że wcześniejsze starania o sfinansowanie utylizacji chemikaliów zakończyły się niepowodzeniem. Burmistrz Kałuszyna złożył do wojewody wniosek o pokrycie całości kosztów likwidacji składowiska, jednak nie został on zakwalifikowany do dofinansowania.

- Wniosek pana burmistrza nie uzyskał dofinansowania z powodu braku decyzji środowiskowej. To był jeden z warunków formalnych tego naboru - wyjaśniał starosta.

Dodatkowo podczas spotkania w Ministerstwie Klimatu i Środowiska przekazano informację, że środki przeznaczone na likwidację niebezpiecznych składowisk w obecnym naborze zostały już rozdysponowane.

- Pieniądze się skończyły, ale kolejny nabór prawdopodobnie będzie w grudniu - mówił Górniak.

W praktyce oznacza to, że bez alternatywnego rozwiązania likwidacja składowiska mogłaby zostać odłożona o kolejne miesiące. Dlatego władze powiatu liczą, że przełomem będzie przygotowanie ekspertyzy dotyczącej wpływu składowiska na infrastrukturę krytyczną. W sąsiedztwie Ryczołka znajdują się bowiem ważne elementy infrastruktury.

- Tuż obok biegną linia 400 kV i autostrada A2, jest pas nalotowy do lotniska wojskowego. Zagrożenie jest realne, tylko trzeba je udowodnić w dokumencie - zaznaczył.

Według starosty właśnie brak takiego formalnego dokumentu był dotąd jedną z głównych przeszkód w rozwiązaniu palącego problemu. Jeśli ekspertyza potwierdzi zagrożenie dla infrastruktury krytycznej, możliwe będzie uruchomienie środków z rezerwy budżetu państwa. Wówczas wojewoda mógłby wystąpić o sfinansowanie likwidacji składowiska poza standardowym konkursem.

Podczas spotkania z przedstawicielami administracji rządowej padła również ważna deklaracja ze strony burmistrza Kałuszyna. Jeśli ekspertyza zostanie wykonana i potwierdzi zagrożenie, decyzja środowiskowa zostanie wydana niezwłocznie.

Ale na razie nie wiadomo, kiedy ekspertyza powstanie. Starosta przyznał, że procedura może potrwać kilka miesięcy, jednak zapowiedział stałe monitorowanie sprawy.

- Będziemy pytać pana wojewodę, co się w tym temacie dzieje - zapowiedział.

**TOMASZ MARKIEWICZ**

# Zderzenie cysterny z autokarem w Posiadałach

**Do poważnego wypadku doszło 10 marca w miejscowości Posiadały w gminie Cegłów. Na drodze powiatowej zderzyły się cysterna przewożąca gaz oraz autokar. Poszkodowanych zostało sześć osób.**

– Zgłoszenie o zdarzeniu otrzymaliśmy o godzinie 13.26. Ze wstępnych ustaleń wynika, że kierujący cysterną nie ustąpił pierwszeństwa autokarowi, doprowadzając do zderzenia pojazdów – poinformowała sierż. sztab. **Paula Antolak**, oficer prasowa Komendy Powiatowej Policji w Mińsku Mazowieckim.

Siła uderzenia była tak duża, że cysterna przewróciła się do przydrożnego rowu. Autokarem kierował 68-letni mężczyzna, a w pojeździe podróżowały trzy kobiety w wieku 18, 23 i 38 lat oraz jeden mężczyzna. Obaj kierowcy byli trzeźwi i posiadali wymagane uprawnienia.

Jeden z mężczyzn został przewieziony karetką pogotowia do szpitala, natomiast kierującego autokarem do placówki medycznej przetransportował śmigłowiec Lotniczego Pogotowia Ratunkowego. Droga w miejscu zdarzenia była przez kilka godzin nieprzejezdna, a służby prowadziły tam działania ratownicze i porządkowe.

– Na miejscu działały cztery zastępy Państwowej Straży Pożarnej oraz jeden zastęp OSP. Cysterna nie została rozszczelniona – poinformował mł. bryg. Kamil Płochocki, oficer prasowy Komendy Powiatowej Państwowej Straży Pożarnej w Mińsku Mazowieckim.

**(ak)**

fot. ak

JK



eprasa.pl a990bc872e

Dzięki rozmowie z Karolem Michałowskim, burmistrzem Janowa Podlaskiego, mieszkańcy gminy Sarnaki mogli z pierwszej ręki dowiedzieć się, jak to jest, gdy wieś staje się miastem.

# O odzyskaniu praw miejskich

**W sobotę 7 marca o godz. 18 w budynku GOK w Sarnakach zjawiło się około 50-60 mieszkańców gminy. Spotkanie rozpoczęło konsultacje w sprawie nadania miejscowości praw miejskich.**

*Burmistrz Karol Michałowski na spotkaniu w Sarnakach* fot. DK

Wójt **Grzegorz Arasymowicz** zwrócił uwagę, że w przypadku Sarnak trzeba mówić nie tyle o „uzyskaniu”, ile o „odzyskaniu” praw miejskich. Sarnaki przecież już kiedyś były miastem. A teraz mogą zostać nim ponownie. Pierwszy krok na tej drodze należy do mieszkańców, nie tylko tych z Sarnak, lecz z całej gminy.

- To państwo zadecydujecie, czy ta procedura, którą rozpoczęło wypełnienie ankiet w ramach konsultacji społecznych, zakończy się dalszymi krokami czy też nie – mówił wójt.

### DAŁ NAM PRZYKŁAD JANÓW…?

Jako pierwszy na spotkaniu wystąpił gość z sąsiedztwa, **Karol Michałowski**, burmistrz Janowa Podlaskiego. Od stycznia 2026 r. Janów Podlaski po kilkudziesięciu latach znowu jest miastem. I, jak mówił burmistrz, mimo że mieszkańcy Janowa - ujmując rzecz administracyjnie - żyli na wsi, świadomość dawnej miejskości nigdy ich nie opuściła. Wybierając się do centrum Janowa, mówili: - Idę do miasta.

Wspominając o swojej niedawnej wizycie w Sejmie, burmistrz Karol Michałowski zwrócił uwagę, że wśród rządzących coraz częściej mówi się o reformie samorządowej. Wśród prawie 2,5 tysiąca polskich gmin są bowiem takie, które sobie nie radzą lub radzą coraz gorzej, głównie z przyczyn finansowych i demograficznych. Pojawiają się pomysły, by liczbę gmin zmniejszyć. Gdyby do takiej reformy faktycznie doszło, status miasta byłby atutem. Bardziej prawdopodobne jest bowiem przyłączenie gminy wiejskiej do gminy miejskiej niż odwrotnie.

### W JANOWIE PODLASKIM: 21 PROCENT

Rok temu ankiety konsultacyjne w sprawie nadania Janowowi Podlaskiemu statusu miasta wypełniło 21 procent mieszkańców gminy. – To nie jest tak mało – zwrócił uwagę burmistrz. Wśród tych, którzy wypełnili ankietę, 87 procent było na tak.

Jak zapewniał burmistrz Karol Michałowski – niejednokrotnie przerzucając się argumentami ze zwolennikami zachowania status quo - uzyskanie statusu miasta nie oznacza radykalnej zmiany.

Czy z tego powodu wzrastają stawki podatków? Nie ma tu prostej zależności. Tak jak w gminie wiejskiej, tak i w mieście o wysokości podatków i opłat lokalnych decydują radni. Czy utrzymanie urzędu staje się droższe? Liczba urzędników nie zależy od tego, czy pracują w urzędzie gminy, czy urzędzie miasta. - Proszę mi podać przepis, który mówi o tym, że burmistrz ma zarabiać więcej od wójta. Nie ma takiego przepisu - mówił Karol Michałowski.

Tak samo jest z wynagrodzeniem urzędników. Wraz z miejskością nie zwiększa się liczba radnych. Ta zależy bowiem od liczby mieszkańców. Nie ma też obowiązku powoływania w mieście zastępcy burmistrza.

Opłaty za śmieci zależą od wyników przetargu, a nie od tego, czy są odbierane ze wsi, czy z miasta. Jeśli Sarnaki będą miały prawa miejskie, śmieci od tego nie przybędzie. Nauczyciele nie tracą przysługujących im dodatków wiejskich, a rolnicy dopłat.

Odpytywany przez mieszkańców burmistrz Janowa Podlaskiego znalazł tylko jedną niedogodność, wynikającą z uzyskania statusu miasta: - Jeśli w Sarnakach jest agroturystyka, to w mieście jest opodatkowana. Ile jest takich sytuacji? – spytał.

- Jedna – wyjaśnił Grzegorz Arasymowicz.

- Ale burmistrz ma narzędzia do tego, żeby nie była opodatkowana – dopowiedział Karol Michałowski.

### DWIE KADENCJE I KONIEC

Uzyskanie praw miejskich przez Sarnaki sprawiłoby, że wójt Grzegorz Arasymowicz stałby się burmistrzem. Wbrew obawom wyrażanym przez część mieszkańców nie oznacza to, że kadencje jego urzędowania – a obecnie obowiązuje limit dwóch kadencji - zaczną liczyć się od nowa. Jeśli przepisy się nie zmienią, a nic na to nie wskazuje, to: - Jest to ostatnia kadencja siedzącego tutaj Grzegorza – stwierdził burmistrz, wskazując na wójta.

Jedna z mieszkanek, powołując się na zasłyszane informacje, zwróciła uwagę, że diety radnych w Janowie Podlaskim jednak wzrosły. Ale kiedy wzrosły? Jak wyjaśnił burmistrz Karol Michałowski, stało się to w 2024 r., na początku obecnej kadencji samorządu, a nie wtedy, gdy Janów został miastem. - Moje wynagrodzenie jest dokładnie takie samo – zapewnił.

Część osób uczestniczących w spotkaniu zwracała uwagę, że porównywanie Sarnak do Janowa Podlaskiego nie jest do końca właściwe. Janów liczy około 2,5 tys. mieszkańców, Sarnaki zaś niecały tysiąc. Janów jest znany ze stadniny, pięknych kościołów i zamku, Sarnaki nie mają tej rangi zabytków. Burmistrz Karol Michałowski radził, by nie skupiać się na negatywach, lecz wspólnie szukać rozwiązań. Opowiedział o kilku pomysłach na rozwój miasta, które wprowadza obecnie w Janowie - blok z preferencjami dla nowych mieszkańców, magazyny, firmy transportowe, przetwórstwo…

- Janów słynie ze stadniny i zamku… A Sarnaki? Tu wszystko się zamyka – powątpiewali mieszkańcy. - Staniemy się miastem z kurnikiem w centrum.

- Najcenniejsze nasze zabytki popadają w ruinę – narzekano.

- Gminne czy prywatne? - pytał wójt.

- A jaka to różnica? - rzucił ktoś z sali.

Burmistrz Karol Michałowski podpowiedział, jak można wpłynąć na estetykę nawet prywatnych posesji. Zachęcał do odwagi w działaniu. - Jest takie powiedzenie: jeżeli robisz to, co zawsze robiłeś, dostaniesz to, co zawsze dostajesz – mówił. - Jeżeli nie chcecie żadnych zmian, po prostu nie zmieniajcie.

W trakcie dyskusji okazało się także, że liczące niecałe tysiąc mieszkańców Sarnaki byłyby co prawda niedużym miastem, ale wcale nie z grona tych najmniejszych. Są bowiem w Polsce miasta liczące niewiele ponad 300 czy 400 mieszkańców.

### ODWET CARA

Historię Sarnak, bogato ilustrowaną dokumentami, mapami i zdjęciami, przypomniał **Rafał Zubkowicz**. Zwrócił uwagę, że Sarnaki, które od 1754 r. przez 115 lat były miastem, status ten utraciły po powstaniu styczniowym. - To Aleksander II, car Rosji, samozwańczy król Polski, zdecydował o Sarnakach, o naszej samorządności, o naszym małym miasteczku. To nie Polacy zdecydowali. Naszą miejską przeszłość przerwał rosyjski samodzierżawca – mówił. - Był to jeden z elementów unifikacji Królestwa Polskiego z Cesarstwem Rosyjskim.

Zakończył spostrzeżeniem, że w kilkusetletniej historii Sarnak wątek ich miejskości nie był może najważniejszy, ale znacząco uzupełnia ich dzieje. A gdy patrzy się na Sarnaki z lotu ptaka, widać zwartą miejską zabudowę z dawnym rynkiem w centrum. Jak przekonywał Rafał Zubkowicz, nowy chodnik czy nowy GOK są oczywiście ważne. Ale ważne są również rzeczy niemierzalne, które nie przekładają się na bieżące dochody, takie jak lokalna tożsamość.

### A RZECZYWISTOŚĆ SKRZECZY

Ostatnia część spotkania wypełniła dyskusja wójta z mieszkańcami na tematy bieżące. Wspominano o chodniku oraz o tym, że przydałby się jeszcze blok komunalny. Były pytania, co z budynkiem straszącym w centrum Sarnak i czy będzie ścieżka rowerowa do Mierzwic. Mówiono o nadziejach na to, że przy trasie S19 pojawią się atrakcyjne tereny pod inwestycje, o planach dotyczących dużej farmy fotowoltaicznej z wielkimi magazynami energii i o budowie kładki przez Bug do Mielnika.

Czy uzyskanie praw miejskich coś tu zmieni? Czemuś przeszkodzi?

### NIC PRZECIW MIESZKAŃCOM

Obecni na spotkaniu otrzymali ankiety konsultacyjne. Wójt Grzegorz Arasymowicz apelował, by ankiety wypełniły również osoby, które nie popierają pomysłu nadania Sarnakom praw miejskich. - Jeśli będzie więcej głosów na „nie”, nie zgodzę się, by rada podjęła uchwałę i by sprawę dalej procedować – zapewnił. - Od 7,5 roku jestem wójtem, nigdy nie wydałem decyzji przeciwko mieszkańcom.

**DARIUSZ KUZIAK**

## SZPITAL SIEDLECKI MIEJSKI

**Alicja Cegiełka**, ur. 10.03.2026, godz. 15.35, waga 3.910, wzrost 54, Łuków

**Antek Kalinowski**, ur.14.03.2026, godz. 21.22, waga 2.530, wzrost 51, Łosice

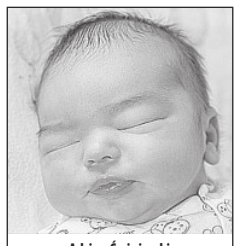

**Adrian Świniarski**, ur. 13.03.2026, godz. 15.32, waga 4.250, wzrost 56, Podniešno

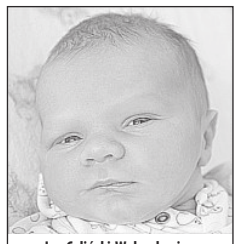

**Jan Celiński-Walendowicz**, ur. 12.03.2026, godz. 10.50, waga 3.880, wzrost 55, Siedlce

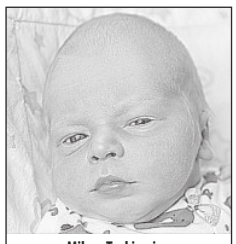

**Miłosz Turkiewicz**, ur. 14.03.2026, godz. 00.30, waga 3.300, wzrost 53, Zbuczyn

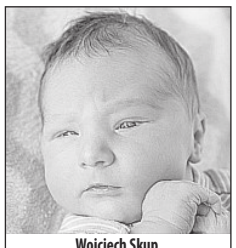

**Wojciech Skup**, ur. 10.03.2026, godz. 12.58, waga 3.520, wzrost 58, Zaliwie-Piegawki

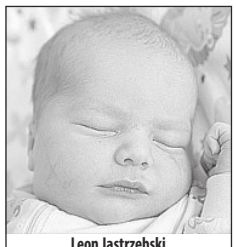

**Leon Jastrzębski**, ur. 15.03.2026, godz. 13.44, waga 4.380, wzrost 56, Borki-Wyrki

## SZPITAL SIEDLECKI WOJEWÓDZKI

**syn Sidorczuk**, ur. 9.03.2026, godz. 16.00, waga 4.100, wzrost 58, Wiśniew

**Hania Bojar**, ur. 9.03.2026, godz. 4.50, waga 2.950, wzrost 55, Żabokliki

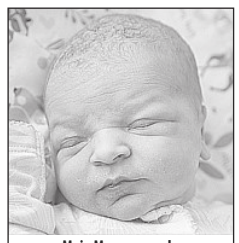

**Maja Magnuszewska**, ur. 12.03.2026, godz. 00.15, waga 3.560, wzrost 55, Zbuczyn

**Autorem zdjęć noworodków jest:** w szpitalach siedleckich Adam Krasuski, tel. 506 905 791.

Największa Hurtownia artykułów dziecięcych
Madar
www.madar.siedlce.pl
UJRZANÓW 282C, tel. 25 644 37 71
Zakupy przez internet

**Drodzy Rodzice!** Co tydzień w „Tygodniku Siedleckim” w rubryce „Moje pierwsze zdjęcie” witamy najmłodszych mieszkańców, którzy przyszli na świat w szpitalach naszego regionu. Takie zdjęcie dla wielu rodzin jest miłą pamiątką. Prosimy o przesyłanie zdjęć Waszych nowo narodzonych dzieci bezpośrednio do redakcji „Tygodnika Siedleckiego” na adres: internet@siedlecki.pl lub przez nasz profil na FB. Na naszej stronie internetowej znajdziecie też formularz, którego wypełnienie jest konieczne, by zdjęcie ukazało się w gazecie.

JK



eprasa.pl a990bc872e

# Zostawili ich w ciemności

**Modernizacja sieci energetycznej zostawiła mieszkańców Kosowa Lackiego bez oświetlenia ulicznego. Firma, działająca na zlecenie PGE, odłączyła lampy i… czekała na reakcję gminy. A gmina nie odpuściła.**

Kilka ulic w Kosowie Lackim pogrążyło się w ciemności. Nie z powodu awarii, nie z powodu zaległości w płatnościach. Po prostu firma pracująca na zlecenie PGE wymieniła słupy energetyczne i odłączyła zasilanie latarni. Bez ostrzeżenia. Bez uzgodnienia z gminą. Mieszkańcy zostali z problemem.

### „TO CZESKI FILM”

Do redakcji zadzwonił zbulwersowany mieszkaniec jednej z ulic, przy których prowadzono remont oświetlenia. Mówił szybko, urywanymi zdaniami, tak jak mówi ktoś, kto ma dość słuchania urzędowych wymówek.

– Jeden słup robili i nie mieliśmy prądu zimą, w największe mrozy. Ludzie marzli. Kto przy zdrowych zmysłach wyłącza ludziom prąd przy kilkunastostopniowym mrozie na osiem godzin? Teraz remont się skończył, a lampy na ulicy nie świecą – mówi nasz rozmówca.

Mieszkaniec próbował wyjaśnić sprawę samodzielnie. Jak twierdzi, w biurze obsługi klienta PGE po dłuższej rozmowie powiedzieli mu, żeby dzwonił do gminy.

– W gminie dowiedziałem się, że chodzi o brakujących kilkaset metrów przewodów i że samorząd może nie mieć teraz na to pieniędzy. Czeski film – relacjonuje czytelnik i dodaje, że przed wymianą słupa oświetlenie działało. – Po modernizacji na połowie ulicy latarnie świecą, na drugiej połowie panuje ciemność. To podobno przez wadliwy projekt. Czy ktoś się zastanowił, że brak oświetlenia to zagrożenie dla przechodniów i kierowców?

### BEZ UPRZEDZENIA

W Kosowie Lackim trwała modernizacja sieci energetycznej. Stare transformatory na słupach zastępowano nowoczesnymi szafami rozdzielczymi. Prace prowadziły dwie firmy działające na zlecenie PGE Dystrybucja. Jedna z nich, jak twierdzi burmistrz Jan Słomiak, zakończyła roboty przed zimą. Druga zostawiła ulice rozkopane przez całe mrozy.

26 lutego wykonawca, bez żadnych formalnych uzgodnień z urzędem miasta, odłączył zasilanie latarni na ulicach: Nowej, Polnej, Gutowskiej, Kolejowej i Łąkowej. Dzień wcześniej do magistratu dotarła nieoficjalna informacja, że w związku z przebudową sieci konieczna będzie wymiana przewodów oświetleniowych na koszt gminy. Tego samego dnia urząd miasta opublikował komunikat dla mieszkańców. Czytamy w nim: „Brak oświetlenia ulicznego w Państwa rejonie nie wynika z awarii gminnej infrastruktury, lecz jest bezpośrednim skutkiem prac modernizacyjnych sieci energetycznej, prowadzonych przez zewnętrzną firmę na zlecenie PGE Dystrybucja”.

rys. M. Andrzejewski

### „ŻĄDAMY NATYCHMIASTOWEGO PRZYWRÓCENIA”

Burmistrz Jan Słomiak jeszcze 26 lutego wystosował oficjalne pismo do Rejonu Energetycznego w Wyszkowie, oddziału PGE Dystrybucja S.A. odpowiedzialnego za jego teren. Ton dokumentu nie pozostawia wątpliwości: „Nieformalne powiadomienie na dzień przed planowanymi pracami jest działaniem nieprofesjonalnym i nie daje Gminie żadnych szans na reakcję formalną. Sytuacja, w której Wykonawca i Inwestor stawiają samorząd pod ścianą, odcinając prąd i oczekując natychmiastowych nakładów finansowych, jest nieakceptowalna” – zaznaczył burmistrz.

Jan Słomiak przywołał Prawo budowlane oraz Kodeks cywilny i wprost zagroził, że roszczenia, związane z ewentualnymi wypadkami drogowymi wynikającymi z braku oświetlenia, gmina będzie kierowała do PGE i wykonawcy. Burmistrz zażądał trzech rzeczy: przywrócenia zasilania w ciągu 24 godzin, przekazania dokumentacji technicznej oraz spotkania w celu ustalenia harmonogramu działań.

W sprawie sfinansowania nowych przewodów burmistrz był równie jasny: decyzja należy do Rady Miasta i Gminy, a nie do urzędu. Procedura budżetowa wymaga czasu i głosowania. Tego żaden wykonawca nie może skrócić odłączeniem prądu.

### GMINA BIERZE SPRAWĘ W SWOJE RĘCE

Zasilenia nie przywrócono w ciągu 24 godzin. 11 marca rozmawialiśmy z burmistrzem Janem Słomiakiem.

– Lampy nie działały, bo przy likwidacji transformatorów na słupach i stawianiu nowych szaf rozdzielczych powinny być ponownie podłączone. Nie zostały. Dlatego postanowiliśmy działać swoimi siłami. Wysłaliśmy naszego konserwatora, żeby uruchomił te, które nie świecą – mówi burmistrz Słomiak.

Jak nas poinformował nas burmistrz, 10 marca wieczorem na ulicy Nowej lampy znów się świeciły. Konserwator gminy kontynuował objazd kolejnych skrzynek i uruchamiał oświetlenie punkt po punkcie.

– PGE zadeklarowało współpracę. Dyrektor z Wyszkowa zapewnił, że jeśli zajdzie taka potrzeba, sam dopilnuje uruchomienia lamp. Ale nie patrzymy, czy oni to zrobią. Sami o to zadbamy – dodaje Jan Słomiak.

Przywrócenie oświetlenia to dopiero część rozwiązania problemu. Samorząd Kosowa Lackiego nie ma zarezerwowanych pieniędzy na wymianę kilkuset metrów przewodów oświetleniowych. Tymczasem PGE wyraźnie liczy, że to gmina pokryje ten koszt. Burmistrz zapowiedział, że sprawa trafi na posiedzenia komisji rady, a ostateczna decyzja zostanie poddana pod głosowanie radnych.

Jedno jest pewne: skoro zarówno PGE, jak i wykonawca wiedzieli o zakresie projektu, powinni powiadomić gminę o dodatkowych kosztach z odpowiednim wyprzedzeniem, jeszcze przed uchwaleniem budżetu na rok 2026. Ale tego nie zrobili. Skutek: denerwowali się wszyscy – i mieszkańcy, i władze samorządowe.

**MILENA CELIŃSKA**

# Kobiecą ręką

**#MySiedlczanki już po raz drugi zaprosiły na Dzień Kobiet w Galerii Siedlce. Jako że zdrowie jest najważniejsze dla obu płci, w tym roku uzupełniły swoje wydarzenie o akcent męski.**

*Angelika Ambroziewicz, dyrektor SPZOZ w Siedlcach i Małgorzata Mańkowska, radna miasta Siedlce*

„Ona i On – Dzień Kobiet i Mężczyzn” – już na pierwszy rzut oka dało się wyczuć, że to wydarzenie zorganizowane „kobiecą ręką”. Podobnie jak otwiera się kobiecą szafę, tak w sobotę, 7 marca, otworzyły się drzwi Galerii Siedlce. I było tam dużo wszystkiego. Kobiety wszak lubią mieć wybór... #MySiedlczanki zachęcały do dbania o zdrowie, dlatego pojawiło się mnóstwo stoisk z badaniami profilaktycznymi, ale nie zabrakło też paneli tematycznych poświęconych urodzie, sportowi, bezpieczeństwu i przedsiębiorczości. Była też energetyczna zumba i pokaz siedleckiego, jedynego w swoim rodzaju Kawashi. Na kawę zapraszali panowie, w tym włodarze Siedlec. Moc wzajemnych życzeń i dobrych słów, a także tulipany rozprzestrzeniały się po całej galerii.

– Mężczyźni są zazwyczaj mniej chętni do badania się, dlatego w tym roku uznałyśmy, że muszą do nas dołączyć – przyznaje **Małgorzata Mańkowska**, radna miasta Siedlce, reprezentantka #MySiedlczanki i podsumowuje: – Bardzo się cieszymy, że tak wiele osób do nas zajrzało i skorzystało z okazji, żeby sprawdzić swoje zdrowie, czy zdobyć dodatkową wiedzę. W momencie, kiedy ze sceny dziękowałam wszystkim za to, że wydarzenie nabrało ciepłego, spontanicznego i pełnego empatii wymiaru – z widowni usłyszałam: „To my dziękujemy za to, że jesteście i to robicie”. Dla nas to największa nagroda.

Impreza miała też wymiar charytatywny. – Tym razem wspieraliśmy młodego Siedlczanina **Dawida Bierkata**, który zmaga się z dystrofią mięśniową Duchenne'a. Wszystkie ciasta i łakocie, z których dochody były przeznaczone na ten cel, zostały rozprowadzone – zaznacza Małgorzata Mańkowska.

Tekst i zdjęcie: **MARIA POPEK**

## „Młodzi, nie uciekajcie z naszej gminy. Mamy dla was naprawdę dobre propozycje”. Tanie mieszkania na wynajem, a potem…

# Może nawet na własność

**Niedawno pisaliśmy o osiedlu mieszkaniowym, które powstaje w Zbuczynie w ramach Społecznej Inicjatywy Mieszkaniowej.**

Ma to być kilkadziesiąt mieszkań w dwóch budynkach wielorodzinnych. Inwestycja w ramach SIM ma być realizowana także w gminie Wodynie. Mowa o nowym „Osiedlu Rozkwit”, które powstanie przy ulicy Szkolnej w Wodyniach.

W tym przypadku bardzo duży nacisk położono na to, aby osiedle miało jak najbardziej kameralny charakter, co z kolei sprawi, że mieszkający tu ludzie nie będą anonimowi, jak to często bywa w wielkich blokowiskach. Osiedle ma się składać aż z 9 budynków, ale w sumie będzie tam 36 mieszkań. Tak więc każdy budynek zostanie przeznaczony zaledwie dla 4 rodzin. Jakich?

– Najchętniej młodych, które chcą się na stałe związać z gminą Wodynie – odpowiadają władze gminy. – Warto też dodać, że wprawdzie mieszkania będą przeznaczone na wynajem, tani, ale jest też możliwość, aby najemcy stopniowo dochodzili do własności zajmowanych lokali. Tego oczekują zainteresowani mieszkaniami budowanymi w ramach SIM. A naszym oczekiwaniem jest zatrzymanie mieszkańców w gminie, aby nie emigrowali do innych miast, tylko przyczyniali się do rozwoju naszej małej ojczyzny.

Może właśnie stąd wywodzi się nazwa „Osiedle Rozkwit”, która została wyłoniona w ramach konkursu, a zgłosił ja sołtys wsi Kamieniec.

Na dobry początek gmina otrzymała grant rządowy – 3 miliony zł. Ta kwota pozwoliła na objęcie udziałów w spółce SIM. To jednak nie wszystko, bo wśród bardzo korzystnych źródeł finansowania budowy osiedla znalazły się także Fundusz Dopłat oraz preferencyjne kredyty.

Dzięki takim rodzajom wsparcia SIM w Wodyniach może spełnić podstawowe założenie programu – mieszkania muszą być dostępne dla ludzi o średnich zarobkach. Mówiąc wprost: nie mogą być drogie. I wszystko wskazuje na to, że nie będą. Zakładając, a tak wynika ze wstępnych szacunków, że budowa osiedla pochłonie około 27 milionów złotych, każde z mieszkań będzie kosztowało 750 tysięcy zł. To cena za duży, w pełni wykończony lokal. Teraz chodzi o to, żeby cały pomysł po prostu chwycił.

Osiedla mieszkaniowe w ramach SIM zazwyczaj było kojarzone z miastami, ale coraz większą popularnością cieszą się także w gminach, nawet tych mniejszych. Bo nie brakuje tam ludzi, którzy mają problemy mieszkaniowe, a nie dostaną kredytu na kupno własnego „m”. Społeczna Inicjatywa Mieszkaniowa ma być dla nich szansą. I jeśli ta inicjatywa dobrze się rozwinie, daje możliwość powstrzymania wyludniania się wielu gmin. A to coraz poważniejszy problem także w powiecie siedleckim i całym naszym regionie. Bo w takich gminach jak Paprotnia czy Korczew liczba mieszkańców już od paru lat spada. Tymczasem słabe, także finansowo, gminy, nie są w stanie zapewnić mieszkańcom nawet podstawowych usług. Więc emigracja się nasila. Czy SIM okaże się antidotum?

**ZBIGNIEW JUŚKIEWICZ**



eprasa.pl a990bc872e

BRICOMARCHÉ w Siedlcach

# Urodzinowe TOP 20

10 Urodziny!

19-22 Marca

Siedlce, ul. Brzeska 134

329,99 zł

**Grill węglowy DELUX** Toya
ruszt żeliwny - roz. 54x37cm

249,99 zł

**Grill węglowy DELUX** Toya
roz. 39,5x29,5cm

16,99 zł

**Kora iglasta**
GO/ON - 80L

44,99 zł

**Zestaw kluczy oczkowych,** Dedra

9,99 zł

**Płyny do kabiny prysznicowej oraz do szyb**
Tenzi, spray - 1L

34,99 zł

**Czajnik elektryczny, szklany,** EMIL - 1,8L

9,99 zł

**Ziemia kwiatowa uniwersalna** - 50L

44,99 zł

**Uniwersalna mieszanka nasion traw,** GO/ON - 4kg

16,99 zł

**Ziemia kwiatowa uniwersalna,** GO/ON - 80L

6,99 zł

**Płyn do mycia WC,**
Tytan max bakteriobójczy - 1,2kg

4,99 zł

**Żarówka GLS E27 11W,**
barwa neutralna oraz zimna
- promocja 2+1

23,99 zł

**Klej hybrydowy T-rex gold,** Soudal - 290ml

329 zł
Kompresor KALTMANN -24L

459 zł
Kompresor KALTMANN -50L

**Kompresor KALTMAN 50L:** moc 1500 W
zbiornik o pojemności 50 L, silnik o obrotach 2850 obr/min
max. ciśnienie 8 bar, silnik o mocy 2 KM, 1 cylinder
waga do 35 kg, napięcie 230 V, z kółkami i stopkami

44,99 zł

1. **Płytka Megabay**
   - STATUARIO WINDY - 60x60cm
2. **Gres szkliwiony SGR199-1**
   SKYFALL BEIGE - 60 x60cm G1
3. **Płytka EGEN BRUGIA,** SUPREMO - 60x60cm

3,99 zł

**Gaz Kartusz 4-pak**
cana za 1szt

10,99 zł

**Płyn do płukania**
Tesorri

3,99 zł

**Obrzeże ogrodowe** UNIBORD,
luz, Cellfast - 101x8x4,5cm

154,99 zł

**Mop obrotowy**
**ULTRAMAT turbo XL,** Vileda

89,99 zł
8 elementów

**Zestaw garnków GRANADA**
**8 elementowy,** opakowanie

7,99 zł

**Płyn do mycia naczyć**
Ludwik - 1,35kg

12,99 zł

**Beton B-25**
GO/ON, KREISEL - 20kg

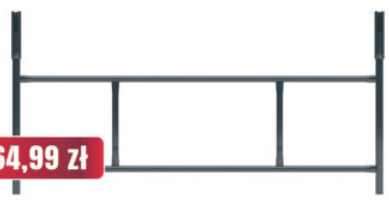

64,99 zł

**Rusztowanie,** Polbram - 1,6m



eprasa.pl a990bc872e

# ODESZLI...

## USC w Garwolinie

*osoby, których akty zgonu zostały sporządzone od 9 do 13 marca*

***Stefania Piłka***, 93 lata
***Elżbieta Mikulska***, 69 lat
***Zofia Piechota***, 76 lat
***Leokadia Szarek***, 86 lat
***Janusz Mitek***, 91 lat
***Lidia Mucha***, 75 lat
***Elżbieta Zawada***, 56 lat
***Kazimierz Górski***, 91 lat
***Marianna Tobiasz***, 88 lat

## USC w Łosicach

*osoby, których akty zgonu zostały sporządzone od 9 do 13 marca*

***Stanisława Koszałko***, 91 lat
***Marianna Horoszko***, 92 lata
***Marianna Sukiennik***, 93 lata

## Łuków

*osoby, których akty zgonu zostały sporządzone od 5 do 11 marca*

***Jadwiga Strońska***, 69 lat
***Stanisław Bielecki***, 86 lat
***Teresa Celińska***, 92 lata
***Magdalena Karpiarz***, 46 lat
***Marek Kęzik***, 53 lata

## USC w Siedlcach

*osoby, których akty zgonu zostały sporządzone od 6 do 12 marca*

***Alicja Łukasiuk***, 92 lata
***Zofia Szwed-Dejda***, 85 lat
***Jan Stepnowski***, 73 lata
***Józef Rogal***, 75 lat
***Kazimierz Wysokiński***, 89 lat
***Marian Nasiłowski***, 75 lat
***Stanisław Guzek***, 76 lat
***Jadwiga Słomka***, 84 lata
***Jan Dzik***, 72 lata
***Czesława Mateusiak***, 84 lata
***Bożena Biernacka***, 70 lat
***Barbara Kosmala***, 74 lata
***Zdzisław Mazurek***, 86 lat
***Zbigniew Deoniziak***, 80 lat
***Antoni Laszuk***, 96 lat
***Maria Burak***, 85 lat
***Agnieszka Przesmycka***, 42 lata
***Jadwiga Borkowska***, 90 lat
***Zdzisław Szaniawski***, 83 lata
***Stanisław Sadowski***, 76 lat
***Piotr Cibor***, 51 lat
***Jadwiga Kowalczyk***, 87 lat
***Lena Duszczyk***, 41 lat
***Roman Brodzik***, 88 lat
***Krzysztof Miklaszewski***, 73 lata
***Józef Paprocki***, 77 lat
***Stefan Kozłowski***, 88 lat
***Janina Aleksandrowicz***, 79 lat
***Helena Pogonowska***, 83 lata
***Jacek Koper***, 45 lat
***Barbara Dziwulska***, 76 lat
***Damian Szarniak***, 33 lata
***Janusz Zuchora***, 764 lata
***Stefania Styk***, 77 lat

## USC w Sokołowie Podlaskim

*osoby, których akty zgonu zostały sporządzone od 6 do 12 marca*

***Irena Artych***, 76 lat
***Stanisław Baranowski***, 80 lat
***Władysław Bielecki***, 83 lata
***Wanda Młyńska***, 70 lat
***Jan Nazaruk***, 66 lat
***Mirosław Prasalski***, 80 lat
***Jadwiga Rutkowska***, 72 lata
***Jan Szerszeń***, 65 lat

# PRAWO SPADKOWE

- Dziedziczenie
- Testamenty
- Zachowki
- Nabycie spadku

ul. Kazimierzowska 122
Siedlce
(naprzeciwko sądu)

ZADZWOŃ: 25 740 99 97 Dyskrecja GWARANTOWANA!

# COWKINACH

nove Siedlce kino · MAX FILM INSTYTUCJA FILMOWA

08-110 Siedlce, ul. Wiszniewskiego 4
tel. 025 640 77 66
www.novekino.pl

**REPERTUAR 20-26.03.2026r.**

| CYKLE | | | | | | | | |
|---|---|---|---|---|---|---|---|---|
| TYTUŁ FILMU | CZAS TRWANIA | piątek | sobota | niedziela | poniedziałek | wtorek | środa | czwartek |
| KINO SENIORA: DOBRY CHŁOPIEC | 110 | | | | 12:00 | | | |
| OCZAMI KOBIET: ABAKAMANIA. MAGDALENA ABAKANOWICZ- ARTYSTKA OSOBNA | 97 | | | | | | 19:00 | |
| **PREMIERY** | | | | | | | | |
| TYTUŁ FILMU | CZAS TRWANIA | piątek | sobota | niedziela | poniedziałek | wtorek | środa | czwartek |
| FLEAK. FUTRZAK I JA- DUBBING | 85 | 13:00 | 13:00 | 11:00 13:00 | 13:00 | | 13:00 | 13:00 |
| PAN RYBA- DUBBING | 92 | 13:30 15:30 | 13:30 15:30 | 13:30 15:30 | 13:30 15:30 | 13:30 15:30 | 13:30 15:30 | 13:30 15:30 |
| OSTATNIA WIECZERZA- NAPISY | 114 | 17:00 | 17:00 | 17:00 | 17:00 | 17:00 | 16:45 | 17:00 |
| PROJEKT HAIL MARY- NAPISY | 156 | 16:45 19:40 | 16:45 19:40 | 16:45 19:40 | 16:45 19:40 | 16:45 19:40 | 16:45 19:40 | 16:45 19:40 |
| **POZOSTAŁE FILMY** | | GODZINA I DATA SEANSU | | | | | | |
| TYTUŁ FILMU | CZAS TRWANIA | piątek | sobota | niedziela | poniedziałek | wtorek | środa | czwartek |
| KICIA KOCIA W PODRÓŻY - DUBBING | 45 | | 12:15 | 12:15 | | | | |
| HOPNIĘCI - DUBBING | 106 | 13:45 16:00 | 11:30 13:45 16:00 | 11:30 13:45 16:00 | 13:45 16:00 | 13:45 16:00 | 13:45 16:00 | 13:45 16:00 |
| ZA DUŻY NA BAJKI 3 | 90 | 13:00 15:00 | 11:00 13:00 15:00 | 11:00 13:00 15:00 | 15:00 | 13:00 15:00 | 13:00 15:00 | 13:00 15:00 |
| REMINDERS OF HIM. CZĄSTKA CIEBIE, KTÓRĄ ZNAM- NAPISY | 125 | 18:10 20:30 | 18:10 20:30 | 18:10 20:30 | 20:30 | 18:10 20:30 | 18:10 20:30 | 18:10 20:30 |
| KRÓL DOPALACZY | 117 | 17:30 19:45 | 17:30 19:45 | 17:30 19:45 | 17:30 19:45 | 17:30 19:45 | 17:30 19:45 | 17:30 19:45 |
| NAJŚWIĘTSZE SERCE - LEKTOR | 94 | 15:00 | 15:00 | 15:00 | 15:00 | 12:30 15:00 | 15:00 | 15:00 |
| DALEJ JAZDA 2 | 104 | 19:30 | 19:30 | 19:30 | 19:30 | 19:30 | | 19:30 |

KASA KINA CZYNNA 30 MINUT PRZED PIERWSZYM SEANSEM

## Wyciąg z ogłoszenia Wójta Gminy Siedlce o drugim przetargu pisemnym nieograniczonym

na sprzedaż prawa własności nieruchomości stanowiącej własność Gminy Siedlce położonej w miejscowości **Golice,** ujawnionej w księdze wieczystej Nr **SI1S/00059874/5** oznaczonej w ewidencji gruntów i budynków jako działki nr:
- **47** o powierzchni **0,8300 ha**
Cena wywoławcza netto wynosi **31 673** zł. Wadium na przetarg wynosi **3 167** zł.
- **231** o powierzchni **0,5070 ha**
Cena wywoławcza netto wynosi **19 347** zł. Wadium na przetarg wynosi **1 935** zł.

Sprzedaż przedmiotowej nieruchomości zwolniona jest z podatku VAT na podstawie art. 43 ust. 1 pkt 9 ustawy z dnia 11 marca 2004 r. o podatku od towarów i usług (t. j. Dz. U. z 2025 r. poz. 775).

Pierwsze przetargi odbyły się w dniu 23 stycznia 2026 r. o godz. $9^{00}$, na działkę nr 47 i o godz. $9^{30}$ na działkę nr 231.

**Przeznaczenie i sposób zagospodarowania nieruchomości:**

Zgodnie z miejscowym planem zagospodarowania przestrzennego dla wsi: Wólka Leśna, Pruszyn, Pruszynek, Błogoszcz, Golice, Golice – Kolonia, Żabokliki, Żabokliki – Kolonia, Topórek, Jagodnia zatwierdzonym uchwałą Nr XXXI/310/2005 Rady Gminy Siedlce z dnia 30.06.2005r. opublikowaną w Dzienniku Urzędowym Województwa Mazowieckiego Nr 192 poz. 6310 z dnia 22.08.2005r., działki w miejscowości **Golice** oznaczone w ewidencji gruntów i budynków:

-**nr47** położona jest w strefie użytkowania rolniczego o przewadze użytków zielonych o podwyższonych walorach ekologicznych oznaczonej na rysunku planu symbolem **Re;** w terenach dróg publicznych klasy drogi lokalnej oznaczonych na rysunku planu symbolem **KL;** w terenach lasów ochronnych oznaczonych na rysunku planu symbolem **L.**

**- nr 231** położona jest w strefie użytkowania rolniczego o przewadze użytków zielonych o podwyższonych walorach ekologicznych oznaczonej na rysunku planu symbolem **Re;** w terenach dróg publicznych klasy drogi lokalnej oznaczonych na rysunku planu symbolem **KL.**

Działki nr 47, 231 położone są w Obszarze Specjalnej Ochrony Ptaków NATURA 2000 PLB 140002 Dolina Liwca oraz w Projektowanym Parku Krajobrazowym Doliny Liwca. Z uwagi na fakt, że jest to nieruchomość rolna zgodnie z miejscowym planem zagospodarowania przestrzennego do nabywcy mają zastosowanie przepisy ustawy z dnia 11 kwietnia 2003 r. o kształtowaniu ustroju rolnego (t. j. Dz. U. z 2025 r. poz. 1653).

Do sprzedaży prawa własności nieruchomości ma zastosowanie art. 37 a ustawy z dnia 28 września 1991 r. o lasach (t. j. Dz. U. 2025 r., poz. 567) według którego prawo pierwokupu z mocy prawa przysługuje Skarbowi Państwa reprezentowanemu przez Lasy Państwowe.

**Nieruchomość jest wolna od obciążeń i zobowiązań.**

Warunkiem uczestnictwa w przetargu jest złożenie do dnia **20 kwietnia 2026 r**. do godz. $15^{00}$ pisemnej oferty i wpłacenie wadium w określonej wyżej wysokości na konto na konto Urzędu Gminy Siedlce Nr **41 9194 0007 0030 9943 2000 0050** w Banku Spółdzielczym w Siedlcach najpóźniej w terminie składania ofert.

Część jawna przetargu odbędzie się w siedzibie Urzędu Gminy Siedlce, przy ul. M. Asłanowicza 10, sala konferencyjna nr 8 w dniu **24 kwietnia 2026 r.:**

**- o godz. $9^{30}$ przetarg na działkę 47,**
**- o godz. $10^{00}$ przetarg na działkę 231.**

Ogłoszenie o przetargu i regulamin przetargu zostały wywieszone na tablicy ogłoszeń w siedzibie Urzędu Gminy Siedlce przy ul. M. Asłanowicza 10. Ponadto zostały opublikowane na stronie internetowej Gminy Siedlce https://samorzad.gov.pl/web/gmina-siedlce/ogloszenia-i-informacje .

Dodatkowych informacji o przedmiocie, regulaminie i warunkach przetargu udziela Wydział Infrastruktury i Ochrony Środowiska Urzędu Gminy Siedlce, ul. M. Asłanowicza 10, pokój nr 6, (parter), tel. 25 632 77 31 w. 43.

**Wójt**
**dr inż. Henryk Brodowski**

135-1p

# Pijany bez prawa jazdy

Policjanci z garwolińskiej drogówki zatrzymali 30-letniego mężczyznę, który prowadził samochód mimo braku prawa jazdy. Ponadto badanie alkomatem wykazało 2,5 promila alkoholu u kierowcy, a wstępny test wskazał również możliwość zażycia narkotyków.

Do zdarzenia doszło 11 marca około godziny 17 w jednej z miejscowości w gminie Pilawa. Policjanci otrzymali zgłoszenie o kierowcy, który może prowadzić pojazd pod wpływem alkoholu. Na jednej z posesji funkcjonariusze zastali wskazany samochód oraz 30-latka, który przyznał, że chwilę wcześniej nim jechał.

– Mężczyzna miał 2,5 promila alkoholu w organizmie, a wstępny test na obecność narkotyków również dał wynik pozytywny. Pobrano więc krew do dalszych badań – poinformowała podkom. **Małgorzata Pychner** z Komendy Powiatowej Policji w Garwolinie.

Jak się okazało, mężczyzna nie miał prawa jazdy, ponieważ wcześniej zatrzymano mu je za podobne przestępstwo. 30-latek trafił do policyjnej celi i usłyszał zarzut kierowania pojazdem w stanie nietrzeźwości. O jego dalszym losie zdecyduje sąd. **(ak)**

# Policyjna akcja „Prędkość”

6 marca policjanci ruchu drogowego z garnizonu mazowieckiego, w tym z Komendy Powiatowej Policji w Garwolinie, przeprowadzili działania kontrolno-prewencyjne pod nazwą „Prędkość”. Ich celem było egzekwowanie od kierowców przestrzegania ograniczeń prędkości. Funkcjonariusze skontrolowali 105 pojazdów. Ujawnili 88 wykroczeń, z których 86 dotyczyło przekroczenia prędkości. Nałożyli 79 mandatów oraz skierowali dwa wnioski o ukaranie do sądu.

W miejscowości Kamionka zatrzymano 29-letniego kierowcę hyundaia, który w terenie zabudowanym jechał 111 km/h przy ograniczeniu do 50 km/h. Mężczyzna stracił prawo jazdy, został ukarany mandatem w wysokości 2000 zł i otrzymał 15 punktów karnych.

– Nadmierna prędkość wciąż jest jedną z głównych przyczyn najtragiczniejszych wypadków drogowych, dlatego podczas takich działań szczególną uwagę zwracamy na kierowców przekraczających dopuszczalne limity – poinformowała podkom. **Małgorzata Pychner**, oficer prasowa Komendy Powiatowej Policji w Garwolinie. **(ak)**


RENTY / EMERYTURY

Odzyskujemy renty rodzinne, renty z tytułu niezdolności do pracy, emerytury, zaległe wynagrodzenia.

MOŻEMY CI POMÓC:

ul. Kazimierzowska 122
Siedlce
(naprzeciwko sądu)

ZADZWOŃ: 25 740 99 97 Dyskrecja GWARANTOWANA!




eprasa.pl a990bc872e

# Lista wstydu z hipokryzją w tle

**Nieudana batalia o odwołanie przewodniczącego, wiceprzewodniczących i przewodniczących komisji oraz członka zarządu (o czym pisaliśmy w poprzednim numerze „TS") nie wyczerpała porządku obrad ostatniej sesji rady powiatu garwolińskiego. W programie była jeszcze podwyżka pensji starosty Iwony Kurowskiej oraz zmiany w budżecie.**

Chodziło o przekazanie ok. 7 mln zł, żeby skorzystać z dotacji (ok. 27 mln zł) na zakup nowych autobusów dla PKS oraz wyasygnowanie pieniędzy na budowę chodnika przy ul. Przewozińskiej w Maciejowicach. Obie uchwały zostały przyjęte, ale nie zyskały bezwzględnej większości.

W przestrzeni publicznej pojawił się wpis: „Po raz kolejny okazało się, że ludzie wybrani przez mieszkańców do pracy na ich rzecz, w imię osobistych uprzedzeń i walki gotowi byli zrezygnować z olbrzymiej dotacji na zakup nowych autobusów". Na opublikowanej „liście wstydu" znalazły się nazwiska radnych głosujących przeciwko propozycji starosty. Na reakcję nie trzeba było długo czekać.

- W związku z opublikowaniem „listy wstydu" stanowczo sprzeciwiamy się wprowadzaniu mieszkańców w błąd – napisali w swoim oświadczeniu radni opozycyjni. - Publiczne przedstawianie radnych jako osób, które rzekomo sprzeciwiły się zakupowi autobusów dla mieszkańców powiatu, jest nieprawdą i świadomą próbą ich zdyskredytowania. Nikt z radnych, którzy zagłosowali przeciwko zmianom w budżecie, nie był przeciwny przekazaniu środków na zakup autobusów. Sprzeciw dotyczył wyłącznie sposobu procedowania tej uchwały. Podczas nadzwyczajnej sesji w ostatniej chwili wprowadzono do porządku obrad punkt o zmianach w budżecie, w których sztucznie połączono dwie różne sprawy: na przesunięcie pieniędzy na zakup autobusów i zabezpieczenie pieniędzy na budowę chodnika przy ul. Przewozińskiej w Maciejowicach.

Tak skonstruowana uchwała była próbą wymuszenia poparcia dla inwestycji, która wcześniej nie była planowana w budżecie. Radni zostali postawieni przed faktem dokonanym. Co więcej! W BIP pojawiła się już informacja o ogłoszonym przetargu na wykonanie tegoż chodnika, a przecież pieniądze nie były jeszcze zabezpieczone. Podkreślaliśmy, że nie jesteśmy przeciwko autobusom. Wnioskowaliśmy tylko o rozdzielenie tych dwóch spraw i przegłosowanie pieniędzy na autobusy w osobnej uchwale. Uczciwie i transparentnie wobec mieszkańców.

*Radni Adam Zboina i Marek Chciałowski znaleźli się w gronie krytykowanych przez obóz starosty, ale oni akurat należą do grupy z twardymi kręgosłupami.* fot. MB

Zwrócono też uwagę, że w trakcie sesji mecenas obsługujący radę zapytany, czy jest możliwe rozdzielenie tych spraw na dwie osobne uchwały, opuścił salę obrad i wrócił dopiero po zakończeniu głosowania, pozostawiając radnych bez odpowiedzi w kluczowym momencie procedowania uchwały.

- Warto przypomnieć fakty – napisali radni w oświadczeniu. - Pod koniec 2025 roku, podczas pracy nad budżetem na 2026 rok, to właśnie my, radni dziś atakowani, złożyliśmy wniosek o zabezpieczenie pieniędzy na budowę chodnika przy Przewozińskiej. Chcieliśmy także przesunąć pieniądze z działu promocji powiatu na drogi i chodniki, zabezpieczyć wkład własny dla Szpitala Powiatowego w Garwolinie, aby nie zmarnować blisko 20 mln zł dofinansowania z KPO. Radny **Kieliszek** (lider, który przeszedł do przeciwnego obozu – przyp. MB) głosował wówczas przeciwko wszystkim tym wnioskom. Dziś jednak próbuje się odwrócić fakty i budować polityczną narrację na inwestycji, którą wcześniej samemu się blokowało. Nie możemy też pominąć oczywistej sprzeczności w działaniach pani starosty, która zarzuca radnym rzekome blokowanie kilku milionów złotych na autobusy, a jednocześnie nie chce zabezpieczyć wkładu własnego dla szpitala powiatowego przy blisko 20-milionowym dofinansowaniu z KPO. Taka postawa jest trudna do wytłumaczenia inaczej niż hipokryzją. Stanowczo sprzeciwiamy się również praktyce politycznego handlowania inwestycjami – chodnikami czy drogami - w zamian za polityczne poparcie. Samorząd nie może funkcjonować w oparciu o układy i polityczne transakcje.

W powiecie garwolińskim nie zanosi się najwyraźniej na spokój.

**MIROSŁAW BUCZEK**

## Para w gwizdek

Już po kilku dniach po nieudanej próbie odwołania przewodniczącego i wiceprzewodniczących rady powiatu garwolińskiego, na wniosek radnych PiS, zwołano kolejną nadzwyczajną sesję.

Celem znów było dokonanie zmian w prezydium rady. Skończyło się jednak już na punkcie, w którym zamierzano wybrać komisję skrutacyjną do przeprowadzenia tajnych głosowań. Nie udało się tego dokonać - 11 radnych było za, 11 przeciw, 1 się wstrzymał. Dalsze procedowanie straciło więc sens. To kolejne nieudane podejście do wprowadzenia zmian. **(MB)**

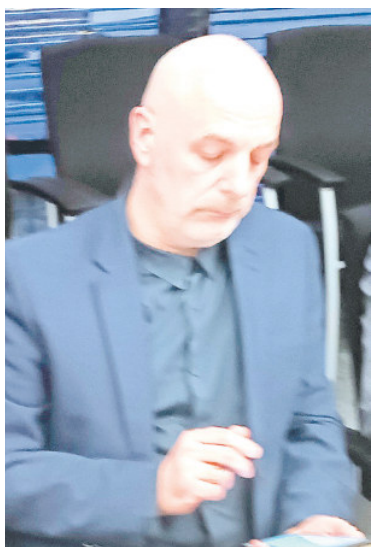

*Maciej Kurowski nie zawsze lubi być fotografowany* fot. MB

## Policja na sesji

Podczas nadzwyczajnej sesji rady powiatu garwolińskiego jeden z przybyłych na obrady młodych ludzi robił fotografie, co nie spodobało się radnemu Maciejowi Kurowskiemu.

Zwrócił on uwagę fotografującemu, że nie życzy sobie robienia zdjęć, kładąc mu przy tym rękę na ramieniu. Młody człowiek uznał, że naruszono jego nietykalność osobistą i wezwał policję. Funkcjonariusze szybki się zjawili, wysłuchali obu panów i udzielili im pouczenia.

Sprawa drobna, ale niesmak pozostał. **(MB)**

## Prawie 330 tys. na sport

Jednym z wyznaczników rozwoju gminy są nakłady na sport. Bogatsi mogą sobie pozwolić na więcej, mniej zaradni tylko na trochę. Sobolew z pewnością należy do tych pierwszych.

Tamtejszy klub Zryw otrzymał na tegoroczną działalność 122 500 zł, UKS Promnik Gończyce – 74 000 zł, KS Stowarzyszenie Promnik Gończyce – 65 500 zł, Stowarzyszenie Mazurki Gończyce 37 000 zł, Klub Tenisowy Sobolew i Progres Garwolin po 15 000 zł.

W sumie samorząd przeznaczył na sport i kulturę fizyczną 329 000 zł. **(MB)**

### Kolejna nieudana próba

## Para w gwizdek

Już po kilku dniach po nieudanej próbie odwołania przewodniczącego i wiceprzewodniczących rady powiatu garwolińskiego, na wniosek radnych PiS, zwołano kolejną nadzwyczajną sesję.

Celem znów było dokonanie zmian w prezydium rady. Skończyło się jednak już na punkcie, w którym zamierzano wybrać komisję skrutacyjną do przeprowadzenia tajnych głosowań. Nie udało się tego dokonać - 11 radnych było za, 11 przeciw, 1 się wstrzymał. Dalsze procedowanie straciło więc sens. To kolejne nieudane podejście do wprowadzenia zmian. **(MB)**

## Śmigły on czy rydz?

Rejterada lidera opozycyjnego Powiatowego Forum Samorządowego **Sebastiana Kieliszka** do starosty wzbudziła wiele emocji i dyskusji.

Na forach mediów społecznościowych pojawiły się gratulacje za odważną decyzję, ale nie brakowało też inwektyw. O decyzji radnego, który jednocześnie jest sekretarzem miejsko-wiejskiej gminy Maciejowice, nadal toczy się dyskusja w różnych gremiach. W pewnych kręgach zaczęto porównywać go do **Edwarda Rydza-Śmigłego**. Nie chodziło przy tym o legionowe dokonania marszałka, ale opuszczenie walczącego jeszcze wojska w kampanii wrześniowej.

Sytuacja Kieliszka jest nieporównywalnie łatwiejsza. On nie musiał i nie musi uciekać. Najłatwiej, oczywiście, oceniać z boku, ale jednocześnie te oceny są chyba najbardziej obiektywne.

Wśród oceniających Kieliszka nawet ci, dla których zmiany barw politycznych w trakcie kadencji są nie do przyjęcia, nie potępiają w czambuł jego decyzji. Uważają, że jeśli zmiana frontu spowoduje dla jego gminy efekty porównywalne do efektów współpracy burmistrza **Tomasza Kwiatkowskiego** z samorządem województwa (wielomilionowe dotacje na budowę wałów przeciwpowodziowych czy oczyszczalnie ścieków), to zasłuży on na miano „Śmigłego". Jeśli zaś wszystko skończy się na jednej czy dwóch dróżkach powiatowych, to pozostanie mu tylko... rydz. **(MB)**

*Sebastian Kieliszek* fot. MB

## KRONIKA POLICYJNA

### NARKOTYKI PRZY 44-LATKU

9 marca w **Łaskarzewie** na ul. Garwolińskiej policjanci zatrzymali 44-letniego mężczyznę, który miał przy sobie marihuanę. Zatrzymany trafił do policyjnego aresztu.

### AMFETAMINA I MARIHUANA

10 marca w **Józefowie** policjanci ogniwa patrolowo-interwencyjnego zatrzymali dwóch mężczyzn w wieku 35 i 31 lat. Podczas kontroli znaleziono przy nich amfetaminę i marihuanę. Obaj trafili do policyjnego aresztu.

### NARKOTYKI PRZY KONTROLI

13 marca w **Podzamczu** policjanci z Posterunku Policji w Maciejowicach zatrzymali 22-latka, przy którym znaleziono marihuanę, mefedron i amfetaminę. Mężczyzna został osadzony w policyjnym areszcie.

### AMFETAMINA W SAMOCHODZIE

14 marca w **Woli Łaskarzewskiej** podczas kontroli samochodu marki Seat policjanci ujawnili amfetaminę należącą do 38-letniego mężczyzny. Został zatrzymany i trafił do aresztu.

### PIJANY KIEROWCA W ŁASKARZEWIE

14 marca w **Łaskarzewie** na ul. **Szkolnej** policjanci zatrzymali 54-letniego kierowcę skody. Badanie alkomatem wykazało u niego 1,7 promila alkoholu. Mężczyzna został zatrzymany i osadzony w policyjnym areszcie.

### WEEKENDOWE ZATRZYMANIA POSZUKIWANYCH

W miniony weekend policjanci z powiatu garwolińskiego zatrzymali trzech mężczyzn poszukiwanych przez sądy. 34-latek z gminy **Żelechów** trafił do więzienia na rok za znęcanie się nad osobą najbliższą. 44-letni mieszkaniec powiatu został zatrzymany do odbycia roku i miesiąca więzienia za przestępstwo narkotykowe. Z kolei 22-latek zatrzymany w **Pilawie** miał do odbycia 334 dni więzienia za oszustwo. Wszyscy zostali doprowadzeni do zakładu karnego.

### SPEED NA DROGACH POWIATU

W minionym tygodniu policjanci mazowieckiej grupy SPEED skontrolowali 122 pojazdy i ujawnili 120 wykroczeń, z których 85 dotyczyło przekroczenia prędkości. Funkcjonariusze nałożyli 98 mandatów, skierowali do sądu 8 wniosków o ukaranie oraz zatrzymali 3 dowody rejestracyjne.

### ODBĘDZIE KARĘ

Policjanci z posterunku w **Wildze** zatrzymali 62-letniego mężczyznę poszukiwanego przez Sąd Rejonowy w Garwolinie. Był skazany na dwa lata pozbawienia wolności za znęcanie się nad osobą najbliższą, czyli stosowanie przemocy psychicznej lub fizycznej wobec członka rodziny. **(ak)**

O powiecie garwolińskim czytaj też na str. 2, 14

JK



eprasa.pl a990bc872e

# 19 marca - czwartek

## TVP 1

06:25 Akacjowa 38
07:00 Transmisja mszy świętej
07:30 Dobre historie, magazyn
08:00 Serwis Info, Pogoda Info
08:25 Zaraz wracam, odc. 91
09:00 Ranczo
10:00 Komisarz Alex, odc. 299
11:00 Ojciec Mateusz
12:00 Serwis Info
12:10 Agrobiznes, magazyn rol.
12:30 Agropogoda
12:40 Program rolniczy
12:55 Rybołów - film dok.
14:00 Złoty chłopak, odc. 251
15:00 Serwis Info
15:15 Reporterzy
15:35 Gra słów. Krzyżówka
16:05 Dziedzictwo, odc. 863
17:00 Teleexpress
17:20 Pogoda
17:25 Jaka to melodia?
17:55 Klan, odc. 4677
18:20 Zaraz wracam, odc. 92
18:55 Akacjowa 38
19:30 Program informacyjny 19.30
19:55 Pytanie dnia
20:10 Sport, Pogoda
20:30 Omnibus - szybcy i mądrzy
21:00 Omnibus - dogrywka
21:20 Ojciec Mateusz
22:20 Sprawa dla reportera
23:20 Grabież, film dok.
00:30 Glina. odc. 2/6
01:30 Pod ostrzałem, film krym.
03:30 Sprawa dla reportera
04:25 Film dokumentalny
04:50 Wykrywacz kłamstw
05:10 Pytanie dnia
05:35 Reporterzy
05:45 Oko na świat, magazyn

## TVP 2

05:30 M jak miłość
06:20 Operacja zdrowie
06:55 Barwy szczęścia serial obyczajowy odc. 3339
07:30 Pytanie na śniadanie - pobudka, magazyn
07:55 Pytanie na śniadanie
11:40 Wywiad z Lady i Lordem Carnarvon, wywiad
12:10 Informacje kulturalne
12:30 Koło fortuny, teleturniej
13:15 Panna młoda, odc. 49
14:05 Va banque, teleturniej
14:35 Na sygnale, odc. 863
15:05 La Promesa - pałac tajemnic, serial obyczajowy odc. 352
16:00 Koło fortuny, teleturniej
16:35 Familiada, teleturniej
17:20 Panna młoda, odc. 50
18:15 Va banque, teleturniej
18:50 Jeden z dziesięciu
19:25 Barwy szczęścia, serial obyczajowy odc. 3339
20:05 Barwy szczęścia, odc. 3340
20:40 Super Gary. Gotuj z Bosacką!
21:15 Tak to leciało!
22:15 Niepewne sytuacje 3 program rozrywkowy
22:45 Syn
23:35 Syn
00:25 Rodzinka.pl serial komediowy odc. 303
01:05 Samiec Alfa, czarna komedia
02:55 Lepsza połowa
03:30 Akacjowa 38, telenowela

## polsat

05:25 Telezakupy TV Okazje magazyn reklamowy
06:00 Nowy dzień z Polsat News
08:30 Malanowski & Partnerzy odc. 200
09:00 Malanowski & Partnerzy odc. 201
09:30 Trudne sprawy, odc. 1006
10:30 Trudne sprawy, odc. 1007
11:35 Gliniarze, odc. 661
12:35 Gliniarze, odc. 662
13:35 Gliniarze, odc. 663
14:40 Dlaczego ja? odc. 1529
15:50 Wydarzenia
16:15 Pogoda
16:20 Interwencja
16:30 Na ratunek 112, odc. 1126
17:00 Gliniarze, odc. 1166
18:00 Pierwsza miłość, odc. 4178
18:50 Wydarzenia
19:15 Gość „Wydarzeń"
19:30 Sport
19:45 Pogoda
19:55 Milionerzy, teleturniej
20:30 Farma, reality show
21:30 Nasz nowy dom reality show
22:55 Sortownia
23:55 Władcy umysłów thriller
02:10 New York Taxi, komedia sensacyjna

## tvn

05:35 Uwaga!
05:50 Ukryta prawda, odc. 1582
06:45 Kuchenne rewolucje program rozrywkowy
07:45 Dzień Dobry TVN magazyn
11:20 Doradca smaku
11:25 Kuchenne rewolucje
12:35 Kuchenne rewolucje
13:40 Ukryta prawda, odc. 1690
14:40 Ukryta prawda, odc. 1691
15:45 Młode gliny, odc. 25/50
16:50 Szpital św. Anny, odc. 90
17:55 Detektywi, odc. 284
19:00 Fakty, program inform.
19:35 Sport, Pogoda
19:55 Uwaga! magazyn report.
20:15 Na Wspólnej, odc. 4181
20:50 The Floor, teleturniej
21:30 Kuchenne rewolucje
22:40 Godziny szczytu komedia sensacyjna
00:40 Skok na głęboką wodę program rozrywkowy
01:45 Szpital św. Anny
02:50 CSI: Kryminalne zagadki Las Vegas
03:50 Uwaga!
04:05 Ej, stara! magazyn poradnikowy
04:40 Jak to jest zrobione? odc. 19/26

## Republika

05:30 Republika, wstajemy!
06:00 Agro Info
06:05 Republika, wstajemy!
06:50 Andrzej Gajcy - pierwsza rozmowa polityczna
07:05 Przyjaciele Republiki
08:00 Przyjaciele Republiki - Gość polityczny
08:30 Michał #Rachoń program publicystyczny
09:01 Po 9:00, program publ.
10:01 Po 10:00
11:01 Po 11:00
12:00 W samo południe
12:30 Republika dzień
12:45 Republika dzień
13:30 Republika dzień
13:40 Republika dzień
14:00 Republika dzień
14:10 1410 Bitwa polityczna
14:55 Republika dzień
15:00 Klub sportowy
15:15 Republika dzień
16:00 Republika dzień
16:15 Republika dzień
16:50 Klub sportowy
16:55 Express Republiki
17:10 Express Republiki+
17:35 Miłosz Kłeczek zaprasza
18:50 Klub sportowy
19:00 Dzisiaj, serwis inform.
20:20 Gość „Dzisiaj"
20:50 W punkt, program public.
22:15 Piachem w tryby program satyryczny
23:20 Codziennie *****burza
23:35 Republika wieczór
00:20 Republika nocą
01:40 Express Republiki
02:00 Express Republiki+
02:15 Poland Daily
02:30 Dzisiaj, serwis inform.
03:45 W punkt
04:30 Telezakupy

# 20 marca - piątek

## TVP 1

06:20 Akacjowa 38
07:00 Transmisja mszy świętej
07:30 Agape blisko Ciebie
08:00 Serwis Info, Pogoda Info
08:20 Zaraz wracam, odc. 92
08:50 Ranczo
09:45 Komisarz Alex, odc. 300
10:40 Ojciec Mateusz
11:30 Okrasa łamie przepisy
12:00 Serwis Info
12:10 Agrobiznes, magazyn rol.
12:30 Agropogoda
12:35 Magazyn rolniczy
12:55 Borneo - cudowna dżungla, film dokumentalny
14:00 Złoty chłopak, serial obyczajowy odc. 252
15:00 Serwis Info
15:15 Reporterzy
15:35 Gra słów. Krzyżówka
16:05 Dziedzictwo, odc. 864
17:00 Teleexpress, Pogoda
17:25 Jaka to melodia?
17:55 Klan, odc. 4678
18:20 Zaraz wracam, odc. 93
18:55 Akacjowa 38
19:30 Program informacyjny 19.30
19:55 Pytanie dnia
20:10 Sport, Pogoda
20:30 Glina, odc. 3/6
21:30 Sekielski wieczorową porą
22:35 Różyczka, dramat obycz.
00:40 Wojna zastępcza
01:40 Wyrok na Franciszka Kłosa, dramat wojenny
03:25 Sekielski wieczorową porą
04:20 Wykrywacz kłamstw
04:40 Pytanie dnia
05:00 Reporterzy
05:10 Oko na świat, magazyn

## TVP 2

05:30 M jak miłość
06:20 Anna Dymna - spotkajmy się, talk-show
06:55 Barwy szczęścia, serial obyczajowy odc. 3340
07:30 Pytanie na śniadanie - pobudka, magazyn
07:55 Pytanie na śniadanie
11:40 Operacja zdrowie magazyn medyczny
12:10 Wstęp wolny, cykl feliet.
12:30 Koło fortuny, teleturniej
13:15 Panna młoda, odc. 50
14:05 Va banque, teleturniej
14:35 Na sygnale, odc. 864
15:05 La Promesa - pałac tajemnic, odc. 353
16:00 Koło fortuny, teleturniej
16:35 Familiada, teleturniej
17:20 Panna młoda, odc. 51
18:10 Lekkoatletyka: Halowe Mistrzostwa Świata - Toruń 2026 - 1. dzień - sesja wieczorna
20:05 Barwy szczęścia, odc. 3341
20:45 Kocham Cię, Polsko! program rozrywkowy
22:20 Postaw na milion
23:20 To jest grane, muzyczny
23:55 Uwięzieni w raju film przygodowy, Podczas egzotycznych wakacji Max, syn Anny, zostaje wzięty jako zakładnik przez miejscowych piratów.
01:40 Ślub na medal komedia romantyczna
03:20 Akacjowa 38
04:15 Akacjowa 38

## polsat

05:25 Telezakupy TV Okazje
06:00 Nowy dzień z Polsat News
08:00 halo tu polsat, magazyn
11:30 Gliniarze, odc. 664
12:35 Gliniarze, odc. 665
13:35 Gliniarze, odc. 666
14:40 Dlaczego ja? odc. 1530
15:50 Wydarzenia
16:15 Pogoda
16:20 Interwencja
16:30 Na ratunek 112 odc. 1127
17:00 Gliniarze, odc. 1167
18:00 Pierwsza miłość, odc. 4179
18:50 Wydarzenia
19:20 Gość „Wydarzeń"
19:25 Sport, Pogoda
19:55 Farma, reality show
21:00 Must be the music
23:05 Predator: Prey, thriller SF, Naru, wojowniczka Komanczów, usiłuje uratować swoje plemię przed drapieżcą z kosmosu.
01:15 Człowiek z Toronto komedia sensacyjna, Najgroźniejszy zabójca na świecie i nieudacznik z Nowego Jorku zostają pomyleni ze sobą w obiekcie wynajętym za pośrednictwem Airbnb.
03:40 Kabaretowa Ekstraklasa

## tvn

05:35 Uwaga!
05:50 Ukryta prawda, odc. 1583
06:45 Kuchenne rewolucje
07:45 Dzień Dobry TVN
11:25 Kuchenne rewolucje
12:35 Kuchenne rewolucje
13:40 Ukryta prawda, odc. 1692
14:40 Ukryta prawda, odc. 1693
15:45 Młode gliny, odc. 26/50
16:50 Szpital św. Anny, odc. 91
17:55 Detektywi, odc. 285
19:00 Fakty, program inform.
19:30 Sport
19:40 Pogoda
19:50 Uwaga!
20:00 Bliźniak, film sensacyjny
22:40 W nieskończoność dramat SF, Mężczyzna uświadamia sobie, że halucynacje, których doznaje, to w rzeczywistości wizje jego przeszłych żyć.
00:50 Kuba Wojewódzki
02:00 Szpital św. Anny
03:00 CSI: Kryminalne zagadki Las Vegas
04:00 Uwaga!
04:15 Ej, stara! magazyn poradnikowy
04:50 Jak to jest zrobione? odc. 20/26

## Republika

05:30 Republika, wstajemy!
06:00 Agro Info
06:05 Republika, wstajemy!
06:50 Andrzej Gajcy - rozmowa
07:05 Przyjaciele Republiki
08:00 Przyjaciele Republiki - Gość
08:30 Michał #Rachoń
09:01 Po 9:00, program publ.
10:01 Po 10:00
11:01 Po 11:00
12:00 W samo południe
12:30 Republika dzień
12:45 Republika dzień
13:30 Republika dzień
13:40 Republika dzień
14:00 Republika dzień
14:10 1410 Bitwa polityczna
14:55 Republika dzień
15:00 Klub sportowy
15:15 Republika dzień
16:00 Republika dzień
16:15 Republika dzień
16:50 Klub sportowy
16:55 Express Republiki
17:10 Express Republiki+
17:30 Podsumowanie tygodnia Rafała Ziemkiewicza
18:15 Miłosz Kłeczek zaprasza
18:50 Klub sportowy
19:00 Dzisiaj, serwis inform.
20:20 Gość „Dzisiaj"
20:45 Agora Klarenbacha
22:00 Piachem w tryby
22:45 Kulisy manipulacji
23:25 Reasumując
23:55 Republika wieczór
00:20 Republika nocą
01:40 Express Republiki
02:00 Express Republiki+
02:15 Poland Daily
02:30 Dzisiaj, serwis inform.
03:45 Podsumowanie tygodnia Rafała Ziemkiewicza
04:30 Telezakupy

# 21 marca - sobota

## TVP 1

05:45 Tacy byliśmy, cykl report.
06:20 Balans bieli, religijny
07:00 Transmisja mszy świętej z Sanktuarium Matki Bożej na Jasnej Górze
07:40 Rok w ogrodzie
08:05 Rok w ogrodzie extra
08:20 Pełnosprawni, magazyn dla niepełnosprawnych
08:55 Ranczo
09:55 Komisarz Alex, odc. 301
10:55 Ojciec Mateusz
11:50 Porwana przez Komanczów, western
13:15 Las Kolorów - Góry Tenasserim, film dok.
14:25 Okrasa łamie przepisy
15:00 Sanatorium miłości 8
16:05 Dziedzictwo, odc. 865
17:00 Teleexpress, Pogoda
17:35 Ojciec Mateusz
18:40 Jaka to melodia?
19:30 Program informacyjny 19.30
19:55 Pytanie dnia
20:05 Sport, Pogoda
20:25 Komisarz Alex, odc. 310
21:25 Protektor, dramat sens.
23:10 Rambo: Ostatnia krew film sensacyjny, John Rambo wyrusza do Meksyku, by odnaleźć zaginioną wnuczkę swojej przyjaciółki. Musi zmierzyć się z brutalnym kartelem narkotykowym i traumami z przeszłości.
01:05 Różyczka, dramat obycz.
03:10 Jaka to melodia?
04:05 Pył, film dokumentalny
04:50 Sprawdzamy, magazyn

## TVP 2

05:10 Barwy szczęścia, odc. 3337
05:40 Barwy szczęścia, odc. 3338
06:25 M jak miłość, odc. 1917
07:30 Pytanie na śniadanie - pobudka
07:55 Pytanie na śniadanie
11:25 Super Gary. Gotuj z Bosacką! magazyn kulin.
12:10 W poszukiwaniu dobrego filmu, mag. filmowy
12:45 Dobre strony, cykl feliet.
13:05 Panna młoda, odc. 51
14:00 Familiada, teleturniej
14:35 Koło fortuny, teleturniej
15:15 Szansa na sukces. Opole 2026 2, widowisko
16:20 Na dobre i na złe, odc. 985
17:20 Panna młoda, odc. 52
18:05 Słowo na niedzielę
18:15 Lekkoatletyka: Halowe Mistrzostwa Świata - Toruń 2026 - 2. dzień - sesja wieczorna
20:00 Rodzinka.pl, odc. 304
20:30 The Voice Kids 9 widowisko
21:40 The Voice Kids 9
22:50 Gabi Drzewiecka zaprasza, talk-show
23:45 Cwaniaki z Hollywood komedia kryminalna, Producent filmowy postanawia upozorować wypadek aktora, by zdobyć pieniądze na spłatę długu zaciągniętego u mafii.
01:40 Uwięzieni w raju film przygodowy
03:25 Akacjowa 38, telenowela

## polsat

05:25 Telezakupy TV Okazje
06:00 Nowy dzień z Polsat News
08:00 halo tu polsat, magazyn
11:30 Ewa gotuje, magazyn kulin.
12:00 Rolniczki
13:00 Karate Kid 2, film przyg.
15:30 Ninja vs Ninja, reality show
17:30 Awantura o kasę teleturniej
18:50 Wydarzenia program informacyjny
19:15 Prezydenci i premierzy
19:30 Sport
19:45 Pogoda
19:55 Kabaret na żywo. Chyba Czesuaf, program rozrywkowy
21:55 Szybcy i wściekli 7 film sensacyjny, Dominic Toretto i jego ekipa ponownie łączą siły, aby pokonać rządnego zemsty brata Owena - Deckarda oraz przechwycić szpiegowski program zwany Okiem Boga.
00:55 Predator: Prey, thriller SF
03:05 Świat według Kiepskich serial kom., odc. 547
03:45 Świat według Kiepskich, odc. 548

## tvn

05:35 Uwaga!
05:50 Ukryta prawda, odc. 1584
06:45 Kuchenne rewolucje
07:45 Dzień Dobry TVN
11:30 Na Wspólnej, odc. 4178
12:00 Na Wspólnej, odc. 4179
12:30 Na Wspólnej, odc. 4180
13:00 Na Wspólnej, odc. 4181
13:25 Ella zaklęta, film fantasy
15:35 Kuchenne rewolucje
16:45 Skoki narciarskie: Zawody Pucharu Świata w Vikersund - studio
17:05 Skoki narciarskie: Zawody Pucharu Świata w Vikersund - 1. seria
18:00 Skoki narciarskie: Zawody Pucharu Świata w Vikersund - studio
18:10 Skoki narciarskie: - 2. seria
19:00 Skoki narciarskie: studio
19:15 Fakty, program inform.
19:40 Pogoda
19:45 Mam talent!
21:45 Cudowny chłopak dramat obyczajowy
00:05 Obecność 2, horror
02:50 Szpital św. Anny
04:00 Uwaga!
04:15 CSI: Kryminalne zagadki Las Vegas

## Republika

06:00 Smaki Polski
06:15 Kulisy manipulacji magazyn
06:50 Biznes Polska
07:05 Republika, wstajemy!
08:30 Przyjaciele Republiki
09:10 Rewolwer
10:55 Polityczne podsumowanie tygodnia
12:20 Hity w sieci, rozrywkowy
13:10 Republika dzień, inform.
14:00 Republika dzień
14:10 1410 Bitwa polityczna
14:55 Republika dzień
15:00 Klub sportowy
15:10 Republika dzień
15:55 Republika dzień
16:00 Salonik polityczny
16:50 Klub sportowy
16:55 Express Republiki
17:10 Express Republiki+
17:25 Express Republiki Luz
17:45 Republika dzień
18:00 Republika dzień
18:15 Republika dzień
18:50 Klub sportowy
19:00 Dzisiaj, serwis inform.
20:20 Gość „Dzisiaj"
20:50 Republika wieczór
22:15 Piachem w tryby program satyryczny
23:10 Ściśle jawne, magazyn
00:00 Odbudowani, program publicystyczny
01:00 Magazyn filmowy Piotra Goćka
01:25 Poland Daily
01:35 Poland Daily - Weather
01:40 Dzisiaj, serwis inform.
03:00 Gość „Dzisiaj"
03:25 Hity w sieci program rozrywkowy
04:10 Rewolwer program publicystyczny

# 22 marca

## TVP 1

05:25 Sprawa dla reportera
06:20 Słownik polsko@polski talk-show prof. J. Miodka
06:55 Słowo na niedzielę
07:00 Transmisja mszy świętej z Sanktuarium Bożego Miłosierdzia w Krakowie-Łagiewnikach
08:00 Tydzień, magazyn roln.
08:30 Życie po „Sanatorium miłości", cykl reportaży
08:55 Zmiennicy
10:05 Ojciec Mateusz
11:00 Komisarz Alex, odc. 310
11:55 Między ziemią a niebem
12:00 Anioł Pański
12:15 Między ziemią a niebem
12:45 Nowe życie, cykl report.
13:05 Serengeti
14:10 Dom
16:05 Dziedzictwo, odc. 866
17:00 Teleexpress, Pogoda
17:35 Daję słowo - Maciej Orłoś 2
18:40 Jaka to melodia?
19:30 Program informacyjny 19.30
19:55 Pytanie dnia
20:05 Sport, Pogoda
20:25 Wojna zastępcza
21:25 Sanatorium miłości 8
22:15 „Sanatorium miłości 8". Kulisy programu
22:20 Życie po „Sanatorium miłości", cykl reportaży
22:45 Smaki miłości, dramat obycz.
00:40 Protektor, dramat sens.
02:25 Rambo: Ostatnia krew film sensacyjny
04:15 Jaka to melodia?
05:00 Król Karol III, film dok.
05:55 Sprawdzamy

## polsat

05:25 Telezakupy TV Okazje
06:00 Nowy dzień z Polsat News
08:00 halo tu polsat, magazyn
12:00 Hotel Transylwania 3 film animowany
14:05 Must be the music
16:15 Nasz nowy dom
17:30 Awantura o kasę
18:50 Wydarzenia
19:15 Sport, Pogoda
19:35 Państwo w państwie
19:55 Dancing with the Stars. Taniec z gwiazdami
22:45 Ojcostwo, komediodramat, Wdowiec próbuje sobie poradzić z najtrudniejszym wyzwaniem świata - byciem ojcem.
01:05 Być jak Kazimierz Deyna film obyczajowy, Kazik rodzi się w tym samym dniu, gdy Kazimierz Deyna strzela gola podczas meczu z Portugalią. Wbrew nadziejom rodziny chłopak nie ma jednak talentu do piłki nożnej.
03:10 Świat według Kiepskich odc. 549
03:45 Świat według Kiepskich odc. 550
04:20 Kabaretowa Ekstraklasa

## Republika

06:00 Transmisja mszy świętej program religijny
07:00 Oko na niedzielę
07:10 Republika, wstajemy!
07:35 SOS dla chrześcijan
07:50 Smaki Polski
08:05 Przyjaciele Republiki
09:05 Miłosz Kłeczek - Wysokie Napięcie
10:35 Polityczna kawa, mag.
12:10 Studio prasowe
13:20 Republika dzień
14:10 1410 Bitwa polityczna
14:55 Republika dzień
15:00 Klub sportowy
15:10 Republika dzień
16:00 Republika dzień - serwis informacyjny
16:10 Republika dzień
16:30 Lewy z bicepsem
16:50 Klub sportowy
16:55 Express Republiki



eprasa.pl a990bc872e

# niedziela

### TVP 2
05:10 Barwy szczęścia, odc. 3340
05:45 Barwy szczęścia, odc. 3341
06:25 M jak miłość, odc. 1918
07:30 Pytanie na śniadanie - pobudka
07:55 Pytanie na śniadanie
11:15 Jak to się mówi, czyli Kasia u Bralczyka
11:50 The Voice Kids 9 widowisko
12:55 The Voice Kids 9 widowisko
14:00 Familiada, teleturniej
14:35 Koło fortuny, teleturniej
15:10 Szansa na sukces. Opole 2026 2, widowisko
16:15 Tak to leciało! teleturniej muzyczny
17:15 Lekkoatletyka: Halowe Mistrzostwa Świata - Toruń 2026 - studio
17:40 Lekkoatletyka: Halowe Mistrzostwa Świata - Toruń 2026 - 3. dzień - sesja wieczorna
21:20 Kwiatki polskie duże program publicystyczny
22:20 Gorący pościg, komedia, Niezdarna policjantka chroni wdowę po handlarzu narkotyków przed kryminalistami i skorumpowanymi mundurowymi.
00:00 Krucjata 2. Znak bliźniąt serial krym., odc. 2/13
01:00 Cwaniaki z Hollywood komedia kryminalna
02:55 Prezent, sztuka Łukasza Wylężałka

### tvn
05:35 Uwaga!
05:50 Ukryta prawda, odc. 1585
06:45 Bitwa o gości, reality show
07:45 Dzień Dobry TVN
11:30 Niezwykłe Stany Prokopa, program rozr.
12:35 Co za tydzień magazyn kulturalny
13:10 Mam talent!
15:10 Kraina cudów, film anim.
16:55 Skoki narciarskie: Zawody Pucharu Świata w Vikersund - studio
17:15 Skoki narciarskie: Zawody Pucharu Świata w Vikersund - 1. seria
18:15 Skoki narciarskie: Zawody Pucharu Świata w Vikersund - studio
18:25 Skoki narciarskie: - 2. seria
19:10 Skoki narciarskie: studio
19:20 Fakty, program inform.
19:45 Pogoda
19:50 The Traitors. Zdrajcy
21:35 Piłkarski poker, komedia
23:45 Wesele, dramat obycz.
02:30 Superwizjer
03:05 Szpital św. Anny
04:05 Uwaga!
04:20 CSI: Kryminalne zagadki Las Vegas

### Republika
17:10 Express Republiki+
17:25 Express Republiki Luz
17:45 Miłosz Kłeczek. W ruchu
18:40 Republika dzień
18:50 Klub sportowy
19:00 Dzisiaj, serwis inform.
20:00 Gość „Dzisiaj”
20:30 Republika wieczór
21:30 Klub Republiki
22:30 Piachem w tryby program satyryczny
23:15 Wywiad z chuliganem program publicystyczny
00:10 Express Republiki
00:25 Express Republiki+
00:40 Poland Daily
00:50 Poland Daily - Weather
00:55 Dzisiaj, serwis inform.
02:20 Miłosz Kłeczek - Wysokie Napięcie
03:40 Salonik polityczny
04:30 Telezakupy

# 23 marca - poniedziałek

### TVP 1
06:25 Akacjowa 38
07:00 Transmisja mszy świętej z Sanktuarium Matki Bożej na Jasnej Górze
07:30 Studio Raban
08:00 Serwis Info, Pogoda Info
08:25 Zaraz wracam, odc. 93
09:05 Ranczo
10:00 Komisarz Alex, odc. 302
11:00 Ojciec Mateusz
12:00 Serwis Info
12:10 Agrobiznes, mag. roln.
12:30 Agropogoda
12:40 Rok w ogrodzie extra
12:50 Serengeti
14:00 Złoty chłopak, odc. 253
15:00 Serwis Info
15:15 Reporterzy
15:35 Gra słów. Krzyżówka
16:05 Dziedzictwo, odc. 867
17:00 Teleexpress, Pogoda
17:25 Jaka to melodia?
17:55 Klan, odc. 4679
18:20 Zaraz wracam, odc. 94
18:55 Akacjowa 38
19:30 Program informacyjny 19.30
19:55 Pytanie dnia
20:10 Sport, Pogoda
20:30 Rewizor, sztuka M. Gogola
22:30 Balans bieli, p. religijny
23:15 Tętno 3, film dokum.
00:25 Zwerbowana miłość, sens.
02:05 Porwana przez Komanczów, western
03:25 Ogród, film dokum.
04:10 Raport specjalny, mag.
04:55 Wykrywacz kłamstw
05:15 Pytanie dnia
05:40 Reporterzy
05:50 Oko na świat, magazyn

### TVP 2
05:30 M jak miłość
06:25 Rodzina (nie od) święta
06:55 Barwy szczęścia, odc. 3341
07:30 Pytanie na śniadanie - pobudka, magazyn
07:55 Pytanie na śniadanie
11:40 Okrasa łamie przepisy magazyn kulinarny
12:15 Kolekcja
12:30 Koło fortuny, teleturniej
13:15 Panna młoda, odc. 52
14:05 Na sygnale, odc. 864
14:35 Na sygnale, odc. 865
15:05 La Promesa - pałac tajemnic, odc. 354
16:00 Koło fortuny, teleturniej
16:35 Familiada, teleturniej
17:20 Panna młoda, odc. 53
18:15 Va banque, teleturniej
18:50 Jeden z dziesięciu
19:25 Barwy szczęścia, odc. 3341
19:55 Przepis dnia
20:05 Barwy szczęścia, odc. 3342
20:40 Kulisy serialu „M jak miłość”
20:55 M jak miłość, odc. 1919
21:55 Na sygnale, odc. 866
22:25 Na sygnale, odc. 867
22:55 Na przekór losowi
23:55 Judy, dramat biogr.
02:05 Instynkt, Komisarz Anna Oster zaczyna pracę w warszawskim wydziale zabójstw. Jej nietypowe metody śledcze oraz tajemnicza przeszłość sprawiają, że współpracownicy są wobec niej nieufni.
02:55 Akacjowa 38, telenowela
03:50 Rodzinka.pl

### polsat
05:25 Telezakupy TV Okazje
06:00 Nowy dzień z Polsat News
08:30 Malanowski & Partnerzy odc. 202
09:00 Malanowski & Partnerzy odc. 203
09:30 Trudne sprawy, odc. 1008
10:30 Trudne sprawy, odc. 1009
11:35 Gliniarze, odc. 667
12:35 Gliniarze, odc. 668
13:35 Gliniarze, odc. 669
14:40 Dlaczego ja? odc. 1531
15:50 Wydarzenia
16:15 Pogoda
16:20 Interwencja
16:30 Na ratunek 112, odc. 1128
17:00 Gliniarze, odc. 1168
18:00 Pierwsza miłość, odc. 4180
18:50 Wydarzenia
19:15 Gość „Wydarzeń”
19:30 Sport, Pogoda
19:55 Milionerzy, teleturniej
20:30 Farma, reality show
21:40 Oppenheimer, dramat biograficzny, Historia amerykańskiego naukowca J. Roberta Oppenheimera i jego roli w stworzeniu bomby atomowej.
01:20 Mumia, film przyg.
03:45 Ewa gotuje

### tvn
05:35 Uwaga!
05:50 Ukryta prawda, odc. 1586
06:45 Kuchenne rewolucje
07:45 Dzień Dobry TVN
11:20 Doradca smaku
11:25 Kuchenne rewolucje
12:35 Kuchenne rewolucje
13:40 Ukryta prawda, odc. 1694
14:40 Ukryta prawda, odc. 1695
15:45 Młode gliny
16:50 Szpital św. Anny
17:55 Detektywi, odc. 286
19:00 Fakty, program inform.
19:35 Sport, Pogoda
19:55 Uwaga!
20:15 Na Wspólnej, odc. 4182
20:50 The Floor, teleturniej
21:30 Bitwa o gości, reality show
22:40 Jack Reacher: Nigdy nie wracaj, film sens., Jack Reacher, aby oczyścić swoje imię, musi odkryć, kto stoi za rządowym spiskiem.
01:05 Bliźniak, film sens., Elitarny zabójca zostaje zaatakowany przez młodego mężczyznę, który potrafi przewidzieć każdy jego ruch.
03:30 Co za tydzień
04:05 Uwaga!
04:20 CSI: Kryminalne zagadki Las Vegas

### Republika
05:30 Republika, wstajemy!
06:00 Agro Info
06:05 Republika, wstajemy!
06:50 Andrzej Gajcy - pierwsza rozmowa polityczna
07:05 Przyjaciele Republiki
08:00 Przyjaciele Republiki - Gość
08:30 Michał #Rachoń
09:01 Po 9:00, program publ.
10:01 Po 10:00
11:01 Po 11:00
12:00 W samo południe
12:30 Republika dzień
12:45 Republika dzień
13:30 Republika dzień
13:40 Republika dzień
14:00 Republika dzień
14:10 1410 Bitwa polityczna
14:55 Republika dzień
15:00 Klub sportowy
15:15 Republika dzień
16:00 Republika dzień
16:15 Republika dzień
16:50 Klub sportowy
16:55 Express Republiki
17:10 Express Republiki+
17:30 Ewa Bugała. Wszystko jasne
18:20 Polityczny horyzont Łukasza Jankowskiego
18:50 Klub sportowy
19:00 Dzisiaj, serwis inform.
20:20 Gość „Dzisiaj”
20:50 W punkt, program publ.
22:15 Piachem w tryby
23:20 Codziennie *****burza
23:35 Republika wieczór
00:00 Biznes Polska
00:20 Republika nocą
01:40 Express Republiki
02:00 Express Republiki+
02:15 Poland Daily
02:30 Dzisiaj, serwis inform.
03:45 W punkt
04:30 Telezakupy

# 24 marca - wtorek

### TVP 1
06:25 Akacjowa 38
07:00 Transmisja mszy świętej
07:30 Kościół z bliska
08:00 Serwis Info
08:10 Pogoda Info
08:20 Zaraz wracam, odc. 94
09:00 Ranczo
10:00 Komisarz Alex, odc. 303
11:00 Ojciec Mateusz
12:00 Serwis Info
12:10 Agrobiznes, mag. roln.
12:30 Agropogoda
12:40 Magazyn rolniczy
12:55 Nurt życia. Opowieść o rzece, film dokument.
14:00 Złoty chłopak, odc. 254
15:00 Serwis Info
15:15 Reporterzy
15:35 Gra słów. Krzyżówka
16:05 Dziedzictwo, odc. 868
17:00 Teleexpress, Pogoda
17:25 Jaka to melodia?
17:55 Klan, odc. 4680
18:20 Zaraz wracam, odc. 95
18:55 Akacjowa 38
19:30 Program informacyjny 19.30
19:55 Pytanie dnia
20:10 Sport, Pogoda
20:30 Omnibus - teleturniej
21:00 Omnibus - dogrywka
21:20 Szyfry wojny, dramat woj.
23:45 Igła, dramat szpiegowski
01:45 Smaki miłości, dramat
03:40 To działa. Polskie innowacje bez granic, film dok.
04:30 Tacy byliśmy, cykl report.
05:00 Wykrywacz kłamstw
05:15 Pytanie dnia
05:40 Reporterzy
05:55 Oko na świat, magazyn

### TVP 2
05:30 M jak miłość
06:20 Przystań nad Biblią
06:35 Przystań nad Biblią
06:55 Barwy szczęścia, odc. 3342
07:30 Pytanie na śniadanie - pobudka, magazyn
07:55 Pytanie na śniadanie
11:40 Rosół polski, mag. kulin.
12:15 Którędy po sztukę
12:20 Którędy po sztukę
12:30 Koło fortuny, teleturniej
13:15 Panna młoda, odc. 53
14:05 Va banque, teleturniej
14:35 Na sygnale, odc. 866
15:05 La Promesa - pałac tajemnic, odc. 355
15:50 Przepis dnia
16:00 Koło fortuny, teleturniej
16:35 Familiada, teleturniej
17:20 Panna młoda, odc. 54
18:15 Va banque, teleturniej
18:50 Jeden z dziesięciu
19:25 Barwy szczęścia, odc. 3342
19:55 Przepis dnia
20:05 Barwy szczęścia, odc. 3343
20:40 Kulisy serialu „M jak miłość”
20:55 M jak miłość, odc. 1920
21:55 Na sygnale, odc. 868
22:25 Magazyn Ekspresu Rep.
23:25 Stan wyjątkowy komediodramat
01:30 Gorący pościg, komedia, Niezdarna policjantka chroni wdowę po handlarzu narkotyków przed kryminalistami i skorumpowanymi mundurowymi.
03:10 Kokainowy raj, film dok.

### polsat
05:25 Telezakupy TV Okazje
06:00 Nowy dzień z Polsat News
08:30 Malanowski & Partnerzy odc. 204
09:00 Malanowski & Partnerzy odc. 205
09:30 Trudne sprawy, odc. 1010
10:30 Trudne sprawy, odc. 1011
11:35 Gliniarze, odc. 670
12:35 Gliniarze, odc. 671
13:35 Gliniarze, odc. 672
14:40 Dlaczego ja? odc. 1532
15:50 Wydarzenia, Pogoda
16:20 Interwencja
16:30 Na ratunek 112, odc. 1129
17:00 Gliniarze, odc. 1169
18:00 Pierwsza miłość, odc. 4181
18:50 Wydarzenia
19:15 Gość „Wydarzeń”
19:30 Sport, Pogoda
19:55 Milionerzy, teleturniej
20:30 Farma, reality show
21:30 Ninja vs Ninja, reality show
23:35 Predators, film SF, Royce i jego drużyna, by przetrwać na obcej planecie, muszą walczyć z Predatorami.
02:00 Nie oddychaj, horror, Kilkoro nastolatków próbuje okraść niewidomego mężczyznę.

### tvn
05:35 Uwaga!
05:50 Ukryta prawda, odc. 1587
06:45 Kuchenne rewolucje
07:45 Dzień Dobry TVN
11:20 Doradca smaku
11:25 Kuchenne rewolucje
12:35 Kuchenne rewolucje
13:40 Ukryta prawda, odc. 1696
14:40 Ukryta prawda, odc. 1697
15:45 Młode gliny
16:50 Szpital św. Anny
17:55 Detektywi, odc. 287
19:00 Fakty
19:35 Sport, Pogoda
19:55 Uwaga! magazyn rep.
20:15 Na Wspólnej, odc. 4183
20:50 The Floor, teleturniej
21:30 Skok na głęboką wodę program rozrywkowy
22:40 Kuba Wojewódzki
23:40 Superwizjer
00:15 Obecność 2, horror, Lorraine i Ed Warren udają się do północnej części Londynu, aby pomóc samotnej matce wychowującej czwórkę dzieci, której dom jest nawiedzany przez złośliwe duchy.
03:00 Uwaga!
03:15 The Traitors. Zdrajcy
04:45 Kto was tak urządził?

### Republika
05:30 Republika, wstajemy!
06:00 Agro Info
06:05 Republika, wstajemy!
06:50 Andrzej Gajcy - pierwsza rozmowa polityczna
07:05 Przyjaciele Republiki
08:00 Przyjaciele Republiki - Gość
08:30 Michał #Rachoń
09:01 Po 9:00, program publ.
10:01 Po 10:00
11:01 Po 11:00
12:00 W samo południe
12:30 Republika dzień
12:45 Republika dzień
13:30 Republika dzień
13:40 Republika dzień
14:00 Republika dzień
14:10 1410 Bitwa polityczna
14:55 Republika dzień- serwis informacyjny
15:00 Klub sportowy
15:15 Republika dzień
16:00 Republika dzień
16:15 Republika dzień
16:50 Klub sportowy
16:55 Express Republiki
17:10 Express Republiki+
17:35 Miłosz Kłeczek zaprasza
18:50 Klub sportowy
19:00 Dzisiaj, serwis inform.
20:20 Gość „Dzisiaj”
20:50 W punkt, program publ.
22:15 Piachem w tryby program satyryczny
23:20 Codziennie *****burza
23:35 Republika wieczór
00:20 Republika nocą
01:40 Express Republiki
02:00 Express Republiki+
02:15 Poland Daily
02:30 Dzisiaj, serwis inform.
03:45 W punkt, program publ.
04:30 Telezakupy magazyn reklamowy

# 25 marca - środa

### TVP 1
06:25 Akacjowa 38
07:00 Transmisja mszy świętej z Sanktuarium Matki Bożej na Jasnej Górze
07:30 Rodzina (nie od) święta
08:00 Serwis Info, Pogoda Info
08:25 Zaraz wracam, odc. 95
09:05 Ranczo
10:05 Komisarz Alex, odc. 304
11:05 Ojciec Mateusz
12:00 Serwis Info
12:10 Agrobiznes, mag. roln.
12:30 Agropogoda
12:40 Program rolniczy
12:55 Dzika Argentyna, dokum.
14:00 Złoty chłopak, serial obyczajowy odc. 255
15:00 Serwis Info
15:15 Reporterzy
15:35 Gra słów. Krzyżówka
16:05 Dziedzictwo, odc. 869
17:00 Teleexpress, Pogoda
17:25 Jaka to melodia?
17:55 Klan, odc. 4681
18:20 Zaraz wracam, odc. 96
18:55 Akacjowa 38
19:30 Program informacyjny 19.30
19:55 Pytanie dnia
20:10 Sport, Pogoda
20:30 Omnibus - szybcy i mądrzy
21:00 Omnibus - dogrywka
21:20 Czas zemsty, kryminalny
23:30 Brzezina, dramat obycz.
01:15 Szyfry wojny, wojenny
03:40 Magazyn Ekspresu Rep.
04:35 Tacy byliśmy, cykl report.
05:00 Wykrywacz kłamstw
05:20 Pytanie dnia
05:40 Reporterzy
05:55 Oko na świat

### TVP 2
05:30 M jak miłość
06:25 Pożyteczni.pl, magazyn
06:55 Barwy szczęścia, odc. 3343
07:30 Pytanie na śniadanie - pobudka, magazyn
07:55 Pytanie na śniadanie magazyn
11:40 Gwiazdorska kuchnia Ani 2, magazyn kulinarny
12:10 Rzecz Polska, cykl dokumentalny
12:30 Koło fortuny, teleturniej
13:15 Panna młoda, odc. 54
14:05 Va banque, teleturniej
14:35 Na sygnale, serial fabularno-dokumentalny, odc. 867
15:05 La Promesa - pałac tajemnic, odc. 356
15:50 Przepis dnia
16:00 Koło fortuny, teleturniej
16:35 Familiada, teleturniej
17:20 Panna młoda, odc. 55
18:15 Va banque, teleturniej
18:50 Jeden z dziesięciu
19:25 Barwy szczęścia, odc. 3343
19:55 Przepis dnia
20:05 Barwy szczęścia, odc. 3344
20:40 Przepis dnia
20:55 Na dobre i na złe, odc. 986
21:55 Na sygnale, odc. 869
22:25 Na sygnale, odc. 870
22:55 Peaky Blinders, odc. 34/36
00:05 Ciasteczko dla księcia komedia romantyczna
01:45 Na przekór losowi
02:45 Syria's Ticking Time Bomb, film dokument.
03:45 Rodzinka.pl serial komediowy

### polsat
05:25 Telezakupy TV Okazje magazyn reklamowy
06:00 Nowy dzień z Polsat News
08:30 Malanowski & Partnerzy odc. 206
09:00 Malanowski & Partnerzy odc. 207
09:30 Trudne sprawy, odc. 1012
10:30 Trudne sprawy, odc. 1013
11:35 Gliniarze, odc. 673
12:35 Gliniarze, odc. 674
13:35 Gliniarze, odc. 675
14:40 Dlaczego ja?, odc. 1533
15:50 Wydarzenia
16:15 Pogoda
16:20 Interwencja
16:30 Na ratunek 112, odc. 1130
17:00 Gliniarze, odc. 1170
18:00 Pierwsza miłość, odc. 4182
18:50 Wydarzenia
19:15 Gość „Wydarzeń”
19:30 Sport
19:40 Pogoda
19:55 Milionerzy, teleturniej
20:30 Farma, reality show
21:30 Bez pudru, czyli kabaret plus..., program rozryw.
22:45 Gang Dzikich Wieprzy komedia przygodowa
00:50 Dwóch gniewnych ludzi komedia
03:05 Nasz nowy dom

### tvn
05:35 Uwaga!
05:50 Ukryta prawda, odc. 1588
06:45 Kuchenne rewolucje
07:45 Dzień Dobry TVN
11:20 Doradca smaku
11:25 Kuchenne rewolucje
12:35 Kuchenne rewolucje
13:40 Ukryta prawda, odc. 1698
14:40 Ukryta prawda, odc. 1699
15:45 Młode gliny
16:50 Szpital św. Anny
17:55 Detektywi, odc. 288
19:00 Fakty, program inform.
19:35 Sport, Pogoda
19:55 Uwaga!
20:15 Na Wspólnej, serial obyczajowy odc. 4184
20:50 The Floor, teleturniej
21:30 Królowa przetrwania 3 reality show
22:55 Tammy, komedia obycz.
01:00 Kuchenne rewolucje program rozrywkowy
02:10 Szpital św. Anny
03:10 Uwaga!
03:25 Perła Kataru - najbardziej luksusowa wyspa świata, program rozrywkowy
04:30 Ej, stara! mag. poradnik.
05:00 Jak to jest zrobione? odc. 21/26

### Republika
05:30 Republika, wstajemy!
06:00 Agro Info
06:05 Republika, wstajemy!
06:50 Andrzej Gajcy - pierwsza rozmowa polityczna
07:05 Przyjaciele Republiki
08:00 Przyjaciele Republiki - Gość polityczny
08:30 Michał #Rachoń program publicystyczny
09:01 Po 9:00, program public.
10:01 Po 10:00
11:01 Po 11:00
12:00 W samo południe
12:30 Republika dzień
12:45 Republika dzień
13:30 Republika dzień
13:40 Republika dzień
14:00 Republika dzień
14:10 1410 Bitwa polityczna
14:55 Republika dzień
15:00 Klub sportowy
15:15 Republika dzień
16:00 Republika dzień
16:15 Republika dzień
16:50 Klub sportowy
16:55 Express Republiki
17:10 Express Republiki+
17:35 Miłosz Kłeczek zaprasza
18:50 Klub sportowy
19:00 Dzisiaj, serwis inform.
20:20 Gość „Dzisiaj”
20:50 W punkt
22:15 Piachem w tryby program satyryczny
23:20 Codziennie *****burza
23:35 Republika wieczór
00:20 Republika nocą
01:40 Express Republiki
02:00 Express Republiki+
02:15 Poland Daily
02:30 Dzisiaj, serwis inform.
03:45 W punkt
04:30 Telezakupy
15:00 Klub sportowy



eprasa.pl a990bc872e

## KRONIKA POLICYJNA

### POŻAR W OŚRODKU

9 marca w **Łosicach** wybuchł pożar w nieużywanym budynku należącym do Ośrodka Szkolno-Wychowawczego. Przyczyny pożaru są nieznane. Uszkodzeniu uległy instalacja elektryczna oraz część płyt na jednej ze ścian w środku pomieszczenia. Wartość strat oszacowano na ok. 10 tys. zł.

### ROWERZYSTA Z GMINY OLSZANKA

9 marca w **Łosicach** 35-letni nietrzeźwy mieszkaniec gminy Olszanka kierował rowerem. Badanie wykazało 1,24 promila alkoholu w organizmie.

### SKOPIOWAŁ KARTĘ

9 marca w Komendzie Powiatowej Policji w **Łosicach** przyjęto zawiadomienie o oszustwie. Nieznany sprawca doprowadził 59-letniego mieszkańca Łosic do niekorzystnego rozporządzenia mieniem. Chodzi o 2638 euro. Oszustwo polegało na skopiowaniu karty płatniczej służącej do tankowania pojazdu i kilkukrotnym zatankowaniu pojazdu nieprzypisanego do floty pokrzywdzonego.

### KUPIŁ I NIE DOSTAŁ

11 marca w KPP w **Łosicach** przyjęto zawiadomienie o oszustwie. Pokrzywdzony 28-letni mieszkaniec gminy Łosice zakupił za pośrednictwem strony internetowej narzędzia, za które zapłacił blikiem ponad 1500 zł. Do chwili obecnej nie otrzymał zamówionego towaru ani zwrotu pieniędzy. **(DK)**

Gmina Olszanka

## Konsultacje w sprawie wiatraków

Czy jesteś za budową turbin wiatrowych na terenie gminy Olszanka? – na to pytanie odpowiedzą w najbliższych dniach mieszkańcy.

- Samorząd Gminy Olszanka stoi przed podjęciem decyzji, czy wyrazić zgodę na budowę turbin wiatrowych - poinformował wójt **Dariusz Wojtczuk**, który zarządził przeprowadzenie konsultacji. Potrwają one do 27 marca. Każdy pełnoletni mieszkaniec, zameldowany na pobyt stały na terenie gminy, otrzyma ankietę z prośbą o udzielenie jednoznacznej odpowiedzi na pytanie: Czy jesteś za budową turbin wiatrowych na terenie gminy Olszanka?

Można zaznaczyć odpowiedzi TAK lub NIE. Udział w ankiecie jest dobrowolny.

- Koperta zbiorcza (z ankietami i kopertami zwrotnymi) adresowana jest do właściciela nieruchomości z prośbą o przekazanie załączonych ankiet pozostałym, uprawnionym domownikom – informuje wójt. - Proszę o umieszczenie wypełnionej ankiety w dołączonej kopercie, a następnie zaklejenie jej. Kopertę można dostarczyć osobiście do Urzędu Gminy w Olszance i wrzucić do urny znajdującej się w pokoju nr 7 w dniach 16-27 marca 2026 roku w godzinach pracy urzędu lub przekazać osobom posiadającym stosowne upoważnienie Wójta Gminy Olszanka, które będą odbierać je bezpośrednio z Państwa domów w dniach 25-26 marca 2026 r. **(DK)**

O powiecie łosickim czytaj też na str. 11

W Niemojkach upamiętniono Władysława Stasiaka.

# Gdyby żył, obchodziłby 60. urodziny

W niedzielę 15 marca w kościele pw. Świętych Apostołów Piotra i Pawła w Niemojkach odsłonięto tablicę poświęconą **Władysławowi Stasiakowi**, który zginął 10 kwietnia 2010 r. w katastrofie lotniczej pod Smoleńskiem. Był ministrem, szefem Biura Bezpieczeństwa Narodowego oraz szefem Kancelarii Prezydenta RP **Lecha Kaczyńskiego**.

Datę odsłonięcia tablicy wybrano nieprzypadkowo. 15 marca tego roku Władysław Stasiak obchodziłby 60. urodziny. Ponad sto lat temu, w 1924 r., w tym samym kościele w Niemojkach ślub wzięli dziadkowie Władysława Stasiaka – **Anna ze Skibińskich** i **Augustyn Stasiak**.

### WYPĘDZENI PO WOJNIE

Związki rodziny Stasiaków z parafią w Niemojkach przypomniała w zaproszeniu na uroczystość **Ewa Koziara** ze Społecznego Komitetu Upamiętnienia Ministra Władysława Stasiaka: „Właścicielami Patkowa Józefowa została rodzina Skibińskich w 1921 r. Dobra na licytacji kupił Władysław Skibiński. Zamieszkał tu z żoną **Janiną Marią z Bobrowskich** i dziećmi **Anną** i **Wojciechem**. 28 czerwca 1924 roku w kościele parafialnym pod wezwaniem Świętych Piotra i Pawła w Niemojkach Anna wzięła ślub z Augustynem Stasiakiem. Po wkroczeniu Armii Czerwonej Anna z dziećmi i swoją matką Janiną Skibińską z Bobrowskich została zmuszona do opuszczenia rodzinnego dworu. Dekret PKWN, wydany 6 września 1944 r., pozbawił właścicieli ziemskich ich własności. Rozpoczęło się wywłaszczanie i parcelacja dóbr ziemskich mających obszar ponad 50 ha. Dotychczasowi właściciele zmuszani byli do opuszczenia swoich majątków w bardzo krótkim czasie – Annie Stasiakowej dano 3 dni, aby spakować dotychczasowe życie. Mieli też zakaz zbliżania się do własnych posiadłości w promieniu 30 km. Jej mąż **Augustyn Stasiak** (1894-1972) był jeńcem wojennym, wojnę spędził w oflagu. Po kilkutygodniowej tułaczce Anna Stasiak z dziećmi znalazła swój nowy dom we Wrocławiu. Po wojnie z oflagu wrócił Augustyn Stasiak i wspólnie z żoną i dziećmi budowali nowe życie".

### STANOWIĆ O SOBIE

Biskup siedlecki **Kazimierz Gurda** w homilii podkreślił, że Władysław Stasiak wywodził się z rodziny o silnych tradycjach patriotycznych. Drugie imię, Augustyn, otrzymał po dziadku – żołnierzu legionów Józefa Piłsudskiego. - Jest wiele osób słusznie zatroskanych, aby społeczność Niemojek i pobliskich Łosic zachowała w pamięci, że stąd pochodzili dziadkowie i rodzice Władysława Stasiaka. Oni przekazali mu wiarę w Jezusa, szacunek dla drugiego człowieka, miłość do swojej ojczyzny, do Polski i szacunek dla Polaków – mówił biskup. - Zachowanie historycznej pamięci jest ważne dla naszego i kolejnych pokoleń. Bracia i siostry, każdy z nas, każde pokolenie powinno dbać o swoją wiarę, o dobry wzrok wiary w Jezusa – mówił biskup siedlecki, nawiązując do Liturgii Słowa, podczas której tej niedzieli czytano o uzdrowieniu przez Jezusa niewidomego od urodzenia.

- Modlimy się o wieczne zbawienie śp. Władysława Stasiaka – mówił Kazimierz Gurda. - Modlimy się także za naszą ojczyznę, za Polskę. Pragniemy jej dobra, pragniemy, aby Polska w dalszym ciągu cieszyła się wolnością i niezależnością, aby mogła stanowić sama o sobie, o swoich losach, o swojej historii.

### ZAWIŁE ŚCIEŻKI POLSKIEJ HISTORII

**Janusz Kobyliński**, przewodniczący Społecznego Komitetu Upamiętnienia Ministra, w przeszłości burmistrz Łosic i łosicki starosta, obecnie radny powiatu, przypomniał życiowe dokonania Władysława Stasiaka, który urodził się w 1966 r. we Wrocławiu. Ukończył historię na Uniwersytecie Wrocławskim oraz był absolwentem pierwszego rocznika Krajowej Szkoły Administracji Publicznej. Sprawował wiele funkcji państwowych. Był m.in. ministrem spraw wewnętrznych i administracji, szefem BBN oraz Kancelarii Prezydenta RP. Spoczywa w Kwaterze Smoleńskiej na Cmentarzu Wojskowym na Powązkach w Warszawie.

- Gdyby nie zawiłe ścieżki polskiej historii, mógłby urodzić się i żyć na Ziemi Łosickiej – mówił Janusz Kobyliński. - Bardzo dobrze znałem stryja Władysława Stasiaka, pana **Andrzeja Stasiaka**, profesora w Polskiej Akademii Nauk. Moje ostatnie pożegnanie z Władysławem Stasiakiem było bardzo symboliczne. Kiedy pojechałem do Warszawy oddać hołd parze prezydenckiej, była w pałacu prezydenckim również trumna z ciałem Władysława Stasiaka. No cóż, takie są nasze zawiłe losy, losy Polaków.

*Tablica znajduje się po prawej stronie obok wejścia do kościoła.* fot. DK

### OBECNOŚĆ I SIŁA

- Największym darem miłości jest obecność – rozpoczęła swoje wystąpienie **Barbara Stasiak**, wdowa po Władysławie Stasiaku. – Nie powiedział tego święty Augustyn, ulubiony patron i ulubiony święty Władysława Augustyna Stasiaka, ale bardzo to pasuje do niego i do tego, co dzisiaj się tutaj wśród nas stało. Święty Augustyn powiedział: Jeśli Bóg jest na pierwszym miejscu, to wszystko jest na swoim miejscu.

- Władysław Stasiak, o czym niewiele osób wiedziało, bo nie obnosił się z tym, był osobą głęboko wierzącą. Wartości, które wyniósł z domu, patriotyczne, religijne, wychowanie tradycyjne – to była jego codzienność. To było coś, co w życiu prywatnym pielęgnował tak samo jak w życiu publicznym – mówiła.

Jak zapewniała Barbara Stasiak, przykład jej męża dowodzi, że wierność zasadom etycznym, prawdzie, sprawiedliwości, uczciwości, nie przeszkadza w pełnieniu najwyższych funkcji państwowych, a wręcz w tym pomaga. Miała też radę dla młodych ludzi, którzy zastanawiają się, czy w służbie publicznej trzeba zawierać kompromisy - albo kariera, albo wierność wartościom, które się wyniosło z domu. - Nie, nie trzeba. Można być człowiekiem znanym, na najwyższych stanowiskach, spotykać się z najwyższymi ludźmi, a jednocześnie być w pełni uczciwym, żyć w pełni zgodnie ze swoimi zasadami – mówiła. - Szczególnie w dzisiejszych czasach trzeba bardzo pamiętać, że wszystko to, co prawe i to, co dobre jest jednocześnie silne.

Znaczną część swego wzruszającego wystąpienia Barbara Stasiak poświęciła związkom rodziny Stasiaków z Niemojkami i Ziemią Łosicką. Jak potoczyłoby się życie, gdyby nowa władza po wojnie nie wypędziła właścicieli z ich majątków?

- Pewnie byłoby tak, że naszym biskupem byłby Jego Ekscelencja – tu Barbara Stasiak zwróciła się w stronę Kazimierza Gurdy – ksiądz Leszek Hryciuk byłby naszym proboszczem, pan **Romuald Jóźwiaczuk** byłby naszym radnym – mówiła. – Myślę, że Władek współpracowałby z Ochotniczą Strażą Pożarną pod wodzą pana Roberta Szewczuka, a ja działałabym z radością w Kole Gospodyń Wiejskich Niemojki pod wodzą pani **Bożeny Hawryluk**. Bardzo dziękuję państwu za to doświadczenie i za to moje przeżycie i za te sześćdziesiąte urodziny Władka.

Wdowa po Władystawie Stasiaku dziękowała członkom komitetu upamiętnienia, władzom Łosic. - Specjalne podziękowania chciałabym skierować do pani Ewy Koziary, dzięki której wszyscy tutaj jesteśmy, która w swojej drobnej postaci ma tyle energii, że góry przenosi – mówiła Barbara Stasiak.

- Nigdy nie przypuszczałam, wychodząc za Władka, że będę miała męża na pomnikach i tablicach. Ale jeśli już się tak stało, to bardzo państwu dziękuję za tę obecność, za tę piękną uroczystość, za pamięć i za modlitwę – zakończyła.

**DARIUSZ KUZIAK**

# W radzie gminy Huszlew: o podwyżce i cenach paliw

O prawie 2 tys. zł wzrośnie miesięczne wynagrodzenie wójta **Stanisława Stefaniuka**. Radni jednomyślnie podjęli decyzję o podwyżce na niedawnej sesji w Huszlewie.

W porównaniu z poprzednią uchwałą o wynagrodzeniu, podjętą w czerwcu 2024 r., obecne miesięczne wynagrodzenie zasadnicze wójta wzrośnie o 700 zł do 10700 zł (wszystkie stawki brutto). Dodatek za wysługę lat wzrośnie z 2000 zł do 2150 zł, a dodatek funkcyjny z 2600 zł do 3300 zł. Proporcjonalnie wzrośnie również dodatek specjalny, stanowiący 30% wynagrodzenia zasadniczego i dodatku funkcyjnego – z 3780 zł do 4,2 tys. zł.

Dziękując radnym za podwyżkę, wójt Stanisław Stefaniuk zauważył, że kolejnym krokiem, jaki czeka samorząd, będzie podwyżka dla pracowników: - Tego też trzeba się spodziewać. Podwyżki nie będą zbyt duże, bo mówi się tylko o stopniu inflacji – zastrzegł. - Dziękuję, że doceniliście mój dotychczasowy wkład. Nie ukrywam, że staram się, na ile to jest możliwe.

Korzystając z okazji, Stanisław Stefaniuk przypomniał: - Już chyba od 15 lat nie pobieram żadnej delegacji z gminy, bez względu na to, dokąd jadę. To raczej rzadkość. Bo są tacy, którzy jeżdżą choćby do Łosic, a delegację biorą. Jakiś czas temu doszedłem do wniosku, że z tego zrezygnuję i tę decyzję podtrzymuję. A są to jakieś dodatkowe wydatki – mówił.

Decyzja o podwyżce dla wójta w Huszlewie zbiegła się w czasie z atakiem na Iran, co spowodowało gwałtowny wzrost cen paliw w Polsce.

- Zwłaszcza teraz, gdy podjedzie się na stację paliw i trzeba nalać do pełna, portfel to odczuje. Ale na to nie mamy też bezpośredniego wpływu – mówił Stanisław Stefaniuk. - Myślę, że to wiecznie trwać nie będzie i dojdzie do obniżki – zakończył z nadzieją wójt. I jeszcze raz podziękował za przyjęcie uchwały o jego wynagrodzeniu.

Podwyżkę pensji wójta krótko uzasadnił przewodniczący rady Grzegorz Wawryniuk: - To jest nasze uznanie dla pana pracy w ostatnim czasie. Myślę, że wszyscy mają świadomość, że tych zadań było bardzo dużo.

- Muszę dodać, że te dodatki nie są na maksymalnym poziomie, jakie dopuszcza ustawodawca dla tego stanowiska – zastrzegł przewodniczący rady. Zauważył też, że wójt Stanisław Stefaniuk ma rekordowo długi staż pracy. - Gratulujemy, życzymy wytrwałości i zdrowia, bo to podstawa. **(DK)**

BIURO OGŁOSZEŃ
**Łosicki Dom Kultury**, ul. Piłsudskiego 4, tel. 83 357 34 23, 83 359 05 09



eprasa.pl a990bc872e

W ostatnim czasie plany dotyczące budowy kompleksu pływalni w Łukowie się zmieniły. Bo na nowym basenie musi zostać utworzone…

# Miejsce doraźnego schronienia

Budowa nowoczesnego kompleksu basenów w miejsce starej (acz kultowej) pływalni „Delfinek" to w Łukowie jedna z największych inwestycji w ostatnich latach. Ma być ona gotowa w 2028 roku. Jej wartość to 50 milionów złotych. Takie były przynajmniej wcześniejsze szacunki. Teraz jednak wiele się zmieniło. Okazuje się, że ta wielka inwestycja będzie musiała zostać rozszerzona. Chodzi o miejsce doraźnego schronienia.

Ta zmiana jest zapewne bardzo potrzebna, bo w Łukowie brakuje obiektów, które w razie ekstremalnych sytuacji dawałyby mieszkańcom szanse na ratowanie zdrowia i życia. Rozszerzenie inwestycji budzi jednak obawy, które dotyczą przede wszystkim kosztów. Poza tym nawet radnym brakowało podstawowej wiedzy w kwestii zmian w planowanym kompleksie basenów.

- Kiedy jakiś czas temu oglądaliśmy koncepcję budowy naszego kompleksu basenów, nie było nawet mowy o tworzeniu tam jakiegoś miejsca doraźnego schronienia – zwrócił uwagę radny **Jerzy Siwiec**. - Czy ta inwestycja, czyli nowe baseny, rzeczywiście będą musiały takie miejsce posiadać? Czy w programie funkcjonalno-użytkowym, który zapewne został zmodernizowany, coś takiego jest przewidziane?

Burmistrz Łukowa, **Piotr Płudowski**, rozwiał zasadnicze wątpliwości.

- Tak, na nowym basenie będzie miejsce tymczasowego schronienia – wyjaśnił burmistrz. – To nie jest żaden nasz wymysł, który nagle się pojawił. Chodzi o to, że zmieniły się przepisy. W przypadku obiektów kubaturowych, właśnie takich jak nowy basen, obecne przepisy wręcz wymuszają tworzenie miejsc schronienia.

Radni nadal wyrażali obawy, czy związane z tym koszty nie spadną na miejską kasę.

Wtedy burmistrz oddał głos swojemu zastępcy, który starał się odpowiedzieć na pojawiające się wątpliwości.

- Konieczność utworzenia miejsca doraźnego schronienia nie zmienia radykalnie kosztów budowy basenów – poinformował **Mateusz Popławski**. – Jesteśmy przekonani, że w zaplanowanej kwocie 50 milionów złotych uda się wyłonić wykonawcę inwestycji.

Ale gdyby nie uzupełniające informacje burmistrza takie wyjaśnienie byłoby dosyć wątpliwe.

- Miejsce doraźnego schronienia to nie jest jakaś dodatkowa przestrzeń – zaznaczył Piotr Płudowski. – To nie jest schron, który trzeba dodatkowo dobudować do basenu. Jest to kwestia przystosowania istniejącej powierzchni na takie potrzeby. Chodzi o odpowiednie zabezpieczenie tego miejsca, choćby w dostęp do wody pitnej, i tak dalej...

Z wodą na basenie problemów raczej być nie powinno... Ale to „i tak dalej" może być już być nieco problematyczne. Wprawdzie miejsca doraźnego schronienia nie muszą być, w przeciwieństwie do schronów, hermetyczne, ale powinny zapewniać podstawową ochronę. I to nie tylko przed ekstremalnymi zjawiskami atmosferycznymi, ale także przed odłamkami. Przepisy nowej ustawy, która reguluje te sprawy, weszły w życie z początkiem tego roku. Nakładają one obowiązek budowy miejsc doraźnego schronienia nie tylko w obiektach użyteczności publicznej, ale także w nowych budynkach wielorodzinnych. I deweloperzy już od pewnego czasu wręcz alarmują, że taki obowiązek bardzo podniesie koszty nowych mieszkań. Trudno optymistycznie zakładać, że w przypadku budowy basenu uda się takich kosztów uniknąć. Oby tylko nowe wymogi nie opóźniły realizacji łukowskiej inwestycji, na którą mieszkańcy niecierpliwie czekają.

**ZBIGNIEW JUŚKIEWICZ**

### PŁONĘŁY SADZE

W sobotę, 14 marca, służby otrzymały zgłoszenie, że w jednym z budynków mieszkalnych **Woli Okrzejskiej** zapaliły się sadze. W akcji ratunkowej brali udział strażacy z Woli Okrzejskiej, Okrzei, Krzywdy i PSP Łuków.

### ZNOWU WYPALANIE

Media niemal codziennie informują o pożarach wywołanych przez wypalanie traw, ale najwyraźniej te przestrogi nie przynoszą skutków. Tym razem (11 marca) wypalanie omal nie doprowadziło do bardzo poważnych strat w **Stoczku Łukowskim**. Ogień z wypalanej trawy mógł objąć, ule a nawet pobliskie zabudowania. Pożar udało się jednak opanować. Niemal w tym samym czasie trawa paliła się także we wsi **Nowa Prawda**.

### POSZUKIWANIA POSZUKIWANYCH

Aż 86 osób poszukiwanych przez organy ścigania zostało zatrzymanych przez policję w czasie akcji, która trwała dwa dni. W działaniach brali udział policjanci z całego województwa lubelskiego we współpracy z funkcjonariuszami Straży Granicznej. Wśród zatrzymanych są osoby poszukiwane listami gończymi lub sądowymi nakazami doprowadzenia oraz osoby skazane prawomocnymi wyrokami na kary pozbawienia wolności. **(Z.J.)**

Dotychczasowe świadczenia nie zostaną zabrane. Będą za to kolejne programy, nie tylko dla seniorów, ale nawet dla młodzieży.

# Łukowianie, nie bójcie się CUS!

Centra Usług Społecznych są ciągle nowością w naszych realiach. Tymczasem można powiedzieć, że to prawdziwa rewolucja w pojmowaniu szeroko rozumianej pomocy społecznej. W powiecie siedleckim takie Centrum (dawny GOPS) powstało w Zbuczynie. I funkcjonuje bardzo dobrze. Centrum Usług Społecznych powołano też w Łukowie. I nadal budzi ono szereg wątpliwości. Można nawet powiedzieć, że u niektórych wywołuje wręcz strach. Ludzie obawiają się, że zmiany zagrażają ich dotychczasowym świadczeniom.

Dyrektor CUS w Łukowie **Dorota Zakrzewska** rozwiewa wątpliwości.

- Chcę uspokoić i wyraźnie powiedzieć, że wszystkie zadania, które były do niedawna realizowane przez MOPS, nadal pozostają w naszej kompetencji. Naszej, czyli Centrum Usług Społecznych – informuje. - Poza tym będziemy działali na rzecz całej lokalnej społeczności, co oznacza, że nie ograniczamy, ale wyraźnie zwiększamy zakres naszej działalności. I wszystkich, bez względu na wiek, zachęcam do zapoznania się z naszą ofertą.

Na tym właśnie ma polegać zasadnicze przesłanie tej gruntownej reformy. Centra Usług Społecznych, w przeciwieństwie do GOPS czy MOPS, mogą ubiegać się o najróżniejsze dofinansowania z zewnątrz.

- Chcemy, żeby wyraźnie zwiększył się wachlarz usług społecznych – podkreślają władze miasta. W nowej placówce nie są już one świadczone wyłącznie dla wąskiej grupy mieszkańców o zazwyczaj bardzo niskich dochodach czy też z różnymi problemami. CUS prowadzi najróżniejsze programy, z których będzie można korzystać bez względu na kryterium dochodowe. A takich, którzy potrzebują wsparcia, jest bardzo wielu i będzie ich przybywać. Bo mówią o tym wyraźnie bardzo niekorzystne dane demograficzne.

- Chcę, żeby placówka świadczyła usługi nie tylko dla tych starszych, ale też młodych mieszkańców - deklaruje burmistrz Łukowa, **Piotr Płudowski**.

Liczne programy realizowane już przez łukowskie CUS potwierdzają te słowa.

Władze miasta informują, że powołanie placówki do życia było dobrze przygotowane. Nie działano na oślep.

- Nasze CUS to piąta taka jednostka w całym województwie lubelskim - informuje zastępca burmistrza **Mateusz Popławski**. – Zanim zdecydowaliśmy się na jej utworzenie, zrobiliśmy rozpoznanie. Rozmawialiśmy na przykład w placówce, która już od pewnego czasu działa w Świdniku. I wszyscy byli zgodni, że Centra Usług Społecznych to przyszłość. A być może za jakiś czas ich powoływanie będzie obowiązkiem. Naszym celem jest tworzenie i prowadzenie przez CUS tak zwanych projektów miękkich, czyli niemal ogólnie dostępnych.

Żeby to dobrze wyjaśnić, można powiedzieć, że CUS nie będą ograniczały działalności do wypłaty należnych świadczeń społecznych czy też różnego rodzaju wsparcia dla osób, które znalazły się w trudnej, zazwyczaj materialnie, sytuacji. W CUS, nawet jeśli zarabiasz znacznie powyżej średniej krajowej, znajdziesz oferty dla siebie.

**ZBIGNIEW JUŚKIEWICZ**

W Łukowie

# Pieśni pasyjne

W niedzielę 22 marca o godzinie 14.00 w Parafii Podwyższenia Krzyża Świętego w Łukowie odbędzie się IV Koncert Pieśni Pasyjnych. Jak czytamy na oficjalnej stronie łukowskiego urzędu miasta, „wydarzenie wpisuje się w duchowe przygotowanie do Świąt Wielkanocnych i stanowi okazję do wspólnej refleksji nad tajemnicą Męki Pańskiej poprzez muzykę chóralną".

W koncercie wystąpi schola „Promyczki" z parafii Podwyższenia Krzyża Świętego w Łukowie, oraz chóry „Soli Deo" z parafii w Jeleńcu, „Corde Christi" z parafii w Zarzeczu Łukowskim, „Corda Cordi" z parafii w Wojcieszkowie, chór żeński „Veritatis" z parafii św. Mikołaja w Międzyrzecu Podlaskim i chór „Ave Crux" z parafii Podwyższenia Krzyża Świętego w Łukowie.

Organizatorzy zapraszają wszystkich mieszkańców Łukowa i okolic do udziału w tym wyjątkowym wydarzeniu. Wstęp wolny.

# Operacja czysta Krzna

W Łukowie już po raz ósmy odbędzie się „Operacja Czysta Rzeka". Cały czas trwa rejestracja sztabów oraz osób prywatnych, które chcą, jako wolontariusze, poprawić jakość środowiska. A nie ulega wątpliwości, że jest to bardzo potrzebne, szczególnie teraz wiosną, kiedy wezbrana woda „zebrała" wszelkie śmiecie z doliny rzeki.

Koordynatorem akcji, która jest prowadzona pod hasłem „Czysta Krzna w Łukowie", jest już tradycyjnie **Marek Czernecki**. Sprzątanie Krzny ma się odbyć w sobotę 28 marca. Zbiórka uczestników jest zaplanowana na parkingu Miejskiego Ośrodka Sportu i Rekreacji, przy boiskach nad Krzną. A o rzekę naprawdę warto zadbać, tym bardziej że była w ubiegłym roku „nękana" różnymi zanieczyszczeniami, co powodowało śnięcie ryb.

Abu dołączyć do akcji należy się zarejestrować na stronie: https//system.operacjarzeka.pl. **(Z.J.)**

R E K L A M A

BIURO OGŁOSZEŃ

**Dom Handlowy** przy skwerku, stoisko „Triumf", ul. Zdanowskiego 4
**Punkt Kurierski „Pakersi"**, ul. Browarna 35/1, Łuków
**Stoczek Łukowski,** Plac Kościuszki 13



eprasa.pl a990bc872e

KRONIKA POLICYJNA

### NIETRZEŹWY Z ZAKAZEM

13 marca policjanci zatrzymali do kontroli drogowej 46-letniego kierowcę Forda. Mężczyzna miał ponad promil alkoholu w organizmie. Okazało się również, że ma aktywny zakaz prowadzenia pojazdów mechanicznych. Odpowie przed sądem.

### ZATRZYMANI Z NARKOTYKAMI

Policjanci z mińskiej policji zatrzymali do kontroli drogowej Hondę, którą kierował 37-letni mężczyzna. Okazało się, że miał przy sobie mefedron. W pojeździe znajdował się pasażer, także 37-latek, który miał przy sobie mefedron oraz marihuanę. Mężczyźni pochodzili z sąsiedniego powiatu. Zostali zatrzymani i trafili do policyjnej celi. Usłyszeli zarzuty posiadania środków odurzających i substancji psychotropowych.

### ZAPOMNIAŁ O DNIU KOBIET?

9 marca w jednym ze sklepów na terenie **Mińska Mazowieckiego** 31-letni mężczyzna dokonał kradzieży kwiatów oraz perfum o łącznej wartości 179,92 zł. Sprawca został ujęty na miejscu przez pracownika sklepu, który powiadomił o zdarzeniu policję. **(T. MARK)**

## Narkotyki na posesji

Policjanci z wydziału kryminalnego KPP w Mińsku Mazowieckim ujawnili narkotyki na jednej z posesji w gminie Mrozy. Zabezpieczyli 30 gramów marihuany oraz 16 gramów klefedronu.

W związku ze sprawą zatrzymano 32-letniego mieszkańca gminy. Mężczyzna usłyszał zarzut posiadania środków odurzających. Prokurator zastosował wobec niego dozór policyjny, zakaz opuszczania kraju oraz poręczenie majątkowe.

– Policjanci zabezpieczyli środki odurzające o łącznej wadze 46 gramów. Zatrzymany 32-latek będzie odpowiadał przed sądem – poinformowała st. sierż. **Paula Antolak** z mińskiej policji. **(ak)**

Transportowa rewolucja w powiecie mińskim. Czerwone autobusy i...

# Babcia daje wnuczkowi mniej na autobus

**Powiat miński uruchomił od początku roku nową sieć połączeń autobusowych, która ma zapewnić mieszkańcom dostęp do regularnego transportu publicznego. Jak podkreśla starosta Remigiusz Górniak, jest to pierwsza tak duża próba uporządkowania komunikacji publicznej na terenie powiatu od czasu likwidacji PKS.**

*Daniel Złamal i starosta Remigiusz Górniak*

Pierwsze autobusy wyjechały na trasy 2 stycznia. Wtedy uruchomiono dziesięć linii autobusowych. W lutym dołączyły kolejne trzy, a następne dwie mają zostać uruchomione w czerwcu. Oznacza to, że w połowie roku na terenie powiatu będzie funkcjonować łącznie piętnaście linii autobusowych.

Skala przedsięwzięcia jest duża. To operacja logistyczna o wartości 10 milionów złotych. W budżecie powiatu zabezpieczono 3 miliony wkładu własnego na ten cel. Pozostałe środki pochodzą z dofinansowania rządowego.

Już po dwóch miesiącach funkcjonowania systemu - zdaniem starosty - można mówić o pierwszych efektach. Zmiana widoczna jest przede wszystkim w liczbie wykonywanych przewozów i tzw. wozokilometrach, których w 2025 roku było 375 tysięcy, a po uruchomieniu nowej sieci liczba ta ma wzrosnąć do niemal 2 milionów.

- To praktycznie sześciokrotność tego, co było w zeszłym roku - zaznacza starosta. Dodaje przy tym, że w kolejnych latach system będzie dalej rozwijany i liczba połączeń może być jeszcze większa.

### CZERWONE AUTOBUSY I NOWY SYSTEM KONTROLI

Nowa sieć autobusowa to także zmiany organizacyjne i wizualne. Autobusy linii powiatowych wyróżnia też jednolity wygląd. W dokumentacji przetargowej zapisano wymóg wspólnego malowania pojazdów.

- To była inicjatywa dyrektora Powiatowo-Gminnego Związku Transportu Publicznego **Daniela Złamala**, żeby w dokumentacji przetargowej wymusić na operatorach jednolite ubarwienie autobusów. To odróżnia nas od prywatnych przewoźników i od miasta Mińsk Mazowiecki (barwy niebiesko – żółte). Nasze autobusy są czerwone - wyjaśnia starosta.

Czerwony kolor nie jest przypadkowy. To jedna z barw powiatu mińskiego.

Nowością w systemie jest także monitoring kursów. Każdy autobus wyposażono w lokalizator GPS. Dzięki temu związek odpowiedzialny za organizację transportu ma możliwość bieżącego kontrolowania realizacji kursów i sprawdzania, czy przewoźnicy wykonują zadania zgodnie z rozkładem jazdy.

### TAŃSZE BILETY I REALNE OSZCZĘDNOŚCI MIESZKAŃCÓW

Jedną z najważniejszych zmian dla mieszkańców są nowe ceny biletów. Od stycznia obowiązuje jednolity cennik, w którym bilet jednorazowy kosztuje 5 zł, a bilet miesięczny 100 zł. Uczniowie korzystający z ulg ustawowych zapłacą za miesięczny przejazd około 50 zł. Starosta podkreśla, że dla wielu rodzin oznacza to wyraźne odciążenie domowych budżetów. Przytoczył sytuację z jednego ze spotkań z mieszkańcami.

- Podeszła do mnie starsza pani w Kałuszynie i powiedziała, że wcześniej wnuczkowi dawała 150 zł na autobus, a teraz daje 50 zł. Podziękowała za to, że taka oferta jest.

Jeszcze większe oszczędności widać na niektórych trasach. Starosta podał przykład linii Dobre - Mińsk Mazowiecki, gdzie wcześniej miesięczny bilet kosztował 320 złotych, a teraz sto złotych.

- To jest 2640 zł oszczędności w skali roku w kieszeni mieszkańca naszego powiatu – podkreśla.

W jego ocenie pieniądze te pozostaną w lokalnej gospodarce. Mieszkańcy zamiast wydawać je na droższy transport będą przeznaczać je na inne potrzeby na terenie powiatu.

### JEDNA Z NAJWIĘKSZYCH DOTACJI W KRAJU

Powiatowi udało się także znacząco obniżyć koszt funkcjonowania transportu publicznego. Średnia stawka za wozokilometr wynosi obecnie 4,93 zł. Jednocześnie powiat otrzymuje dopłatę z budżetu państwa w wysokości trzech złotych do każdego wozokilometra.

- Per saldo jako powiat i gminy płacimy niespełna dwa złote za wozokilometr - wyjaśnia starosta. Dla porównania podaje, że w Sulejówku koszt wozokilometra w komunikacji miejskiej sięga prawie 13 złotych.

Powiat miński otrzymał także znaczące wsparcie z Funduszu Rozwoju Przewozów Autobusowych. 19 lutego podpisano z wojewodą mazowieckim **Mariuszem Frankowskim** umowę o dofinansowaniu transportu w wysokości prawie 6 milionów złotych. - To jest jedna z największych dotacji w całym kraju, nie tylko na Mazowszu - podkreśla starosta.

Nowa sieć autobusowa zaczęła jednocześnie konkurować z prywatnymi przewoźnikami. W niektórych przypadkach prywatne linie zaczęły wycofywać się z rynku.

- Jedna z linii prywatnych schodzi, bo czuje presję konkurencji przewoźnika publicznego - mówił starosta. Powiat przygotował się jednak na taką sytuację i w razie potrzeby planuje uruchamianie kolejnych połączeń.

Władze powiatu zapowiadają dalszy rozwój systemu transportowego: zwiększanie liczby kursów, uruchamianie nowych linii, podpisywanie wieloletnich umów z przewoźnikami oraz poprawa jakości taboru. Jednym z rozważanych pomysłów jest także wprowadzenie powiatowej karty mieszkańca. Zapowiada się też rozwiązanie, które ma zachęcić gminy do współfinansowania komunikacji. Mieszkańcy gmin, które nie partycypują w kosztach, będą płacili wyższe stawki.

- Obecnie to powiat w największym stopniu finansuje funkcjonowanie komunikacji publicznej. Nie może być tak, że powiat płaci całość, to jest przede wszystkim zadanie własne gmin – mówił starosta.

**TOMASZ MARKIEWICZ**

Nowe wsparcie dla pieczy zastępczej i osób z niepełnosprawnościami...

# Ale potrzeby rosną szybciej

**- System pomocy społecznej stoi dziś przed coraz większymi wyzwaniami - podkreślała dyrektor PCPR Renata Małecka podczas sesji rady powiatu mińskiego.**

Radni rozmawiali o rosnącej liczbie dzieci trafiających do pieczy zastępczej oraz wzroście liczby osób z niepełnosprawnościami wymagających wsparcia.

Wśród najważniejszych przedsięwzięć zrealizowanych w 2025 roku pani dyrektor wymieniła rozwój infrastruktury wsparcia dla osób z niepełnosprawnościami i rodzin zastępczych. W Mrozach powiększono środowiskowy dom samopomocy o dziesięć miejsc. O tyle samo zwiększono liczbę miejsc w warsztatach terapii zajęciowej w Sulejówku. Utworzono także nowe miejsca dla dzieci w pieczy zastępczej.

Powstała nowa placówka opiekuńczo-wychowawcza typu rodzinnego, w której obecnie przebywa dziewięcioro dzieci. Jednocześnie powiat przeznaczył środki na rozwój zawodowej rodziny zastępczej, która ma zostać przekształcona w rodzinny dom dziecka dla ośmiorga podopiecznych. Jak zaznaczyła dyrektor, mimo tych działań liczba dzieci potrzebujących opieki stale rośnie.

Drugim ważnym problemem jest coraz większa liczba dzieci i dorosłych opuszczających placówki edukacyjne lub opiekuńcze, ale potrzebujących dalszej pomocy w codziennym funkcjonowaniu.

- Mamy bardzo dużo takich osób. I pojawia się pytanie, co dalej? – mówiła dyrektor.

Jak zaznaczyła, zwiększenie liczby miejsc w placówkach o dziesięć czy kilkanaście to jedynie „kropla w morzu potrzeb". Wraz z powstawaniem nowych miejsc pojawiają się także kolejne wyzwania, między innymi związane z transportem.

- Rodzi się potrzeba dowożenia do tych placówek. Formalnie nie mamy takiego obowiązku, ale często rodziny nie są w stanie tego zapewnić - wyjaśniała.

Radni omawiali również projekt dotyczący mieszkań treningowych i wspomaganych dla młodych ludzi opuszczających domy dziecka. Są one naturalnym przejściem dzieci w dorosłość po opuszczeniu placówek opiekuńczych.

Jak poinformowało starostwo, pierwsze takie mieszkanie w powiecie zostało już przygotowane dzięki współpracy Powiatowego Centrum Pomocy Rodzinie oraz Zespołu Szkół Budowlanych. Do mieszkania wprowadzi się w najbliższym czasie trójka wychowanków.

Dodatkowo powiat otrzymał środki na remont dwóch kolejnych mieszkań treningowych, które znajdują się w Falbogach. Władze powiatu liczą, że jeszcze w tym roku uda się uruchomić kolejne dwa lokale. Nie wszyscy radni byli jednak w pełni przekonani do tej lokalizacji. Jeden z nich zwrócił uwagę, że mieszkania w Falbogach znajdują się w bezpośrednim sąsiedztwie domu dziecka.

- Przeniesienie się kilkadziesiąt metrów dalej i zamieszkanie obok domu dziecka nie rozwiązuje wszystkich problemów – mówił, wskazując na możliwość zagospodarowania jednego z mieszkań w Sulejówku.

Wicestarosta **Urszula Pacyga** zaznaczyła jednak, że stan techniczny lokalu w Sulejówku wymaga poważnej analizy.

- To mieszkanie jest w bardzo złym stanie i trzeba dokładnie przeliczyć, czy opłaca się w nie inwestować – wyjaśniła. Jednocześnie podkreśliła, że mieszkania treningowe w Falbogach są ważnym krokiem w kierunku większej samodzielności młodych ludzi opuszczających pieczę zastępczą. - Cieszmy się z tego, że możemy dać tym dzieciom szansę na samodzielność, zamiast wypuszczać je od razu same w świat – podsumowała.

**TOMASZ MARKIEWICZ**

O powiecie mińskim czytaj też na str. 2, 10

BIURO OGŁOSZEŃ
**Mrozy,** Kiosk „Mrozer", ul. Armii Krajowej 6



JK

eprasa.pl a990bc872e

### Schroniska to dla wielu właścicieli…

# Zwykły interes

To był pierwszy z samorządów z naszego terenu, który zerwał umowę z tym schroniskiem. I, co ważne, zrobił to wówczas, kiedy nie wybuchła jeszcze wielka ogólnopolska afera, którą wywołało to, co działo się w schronisku dla zwierząt w Sobolewie. Tym samym samorząd Zbuczyna udowodnił, że można było działać wcześniej. Gdyby inni byli równie przezorni, można by uniknąć cierpienia wielu bezdomnych zwierząt.

**INFORMACJE SIĘ NIE POTWIERDZAŁY**

Skargi na funkcjonowanie schroniska w Sobolewie napływały do władz gminy Zbuczyn już od dłuższego czasu.

– Można powiedzieć, że działo się to od lat – mówi wójt gminy Zbuczyn **Hubert Pasiak**. – Były różne informacje od organizacji pozarządowych, pisma, maile i monity, które nawoływały, aby zwrócić uwagę na to, co dzieje się w tym schronisku. I potraktowaliśmy te sygnały poważnie, podejmując określone działania.

Działania polegały choćby na przeprowadzeniu kontroli w schronisku. Prowadzili je urzędnicy z Urzędu Gminy w Zbuczynie. Jedna z kontroli była nawet niezapowiedziana. Trzeba tu wyjaśnić, że pracownicy gminy, która miała podpisaną umowę ze schroniskiem, musieli być wpuszczani na jego teren. Ta zasada, jak już dzisiaj wiadomo, nie dotyczyła choćby organizacji pozarządowych.

– Po takiej bezpośredniej kontroli w Sobolewie prowadzący ją pracownik zdał mi szczegółową relację – informuje wójt. Wynikało z niej, że psy mają odpowiednią opiekę, dostęp do wody i ogólnie dobre warunki. Wcześniejsze skargi się więc nie potwierdziły.

Tymczasem do Urzędu Gminy w Zbuczynie napływały kolejne skargi. Było ich nawet coraz więcej. Informacje wynikające z kontroli stały z nimi w sprzeczności.

– Nasze kontrole były rzetelne, ale jeśli w schronisku chcieli coś ukryć, to zapewne im się tu udawało – dodaje Hubert Pasiak. – Nowe skargi sprawiły jednak, że nie uznaliśmy sprawy za zamkniętą. Wręcz przeciwnie, wyszliśmy z założenia, że skoro są tak negatywne opinie o schronisku, pomimo kontroli prowadzonych przecież nie tylko przez naszą gminę, sprawy nie można lekceważyć. Uznałem, że lepiej być w tej kwestii bardziej wyczulonym. I właśnie dlatego, choć nie mieliśmy twardych dowodów na złe traktowanie zwierząt, postanowiliśmy zerwać umowę ze schroniskiem w Sobolewie. Trzeba wyjaśnić, że było to w dużej mierze działanie prewencyjne z naszej strony, bo żadnego psa do Sobolewa wcześniej nie oddaliśmy. Cały czas istniała jednak możliwość, że jakieś zwierzę do tego schroniska będziemy musieli przekazać.

fot. chatgpt

**SZKODA, ŻE NIE WCZEŚNIEJ**

Zerwanie umowy to była dość trudna decyzja, bo każda gmina musi mieć umowę na odławianie i umieszczanie w schroniskach bezdomnych zwierząt. To wymóg ustawowy. Trzeba jednak wziąć pod uwagę, że, nie tylko w naszym regionie, jest duży deficyt w świadczeniu tego typu usług. A jak pokazuje praktyka, przy wyborze schroniska i zawarciu z nim umowy trzeba zachować ostrożność. Bo rozszerza się lista placówek, które nie mają nic wspólnego z zapewnieniem zwierzętom właściwej opieki. Skoro więc zbuczyński samorząd podjął decyzje o zerwaniu umowy, nie było już miejsca na kolejną wtopę.

Gmina Zbuczyn miała umowę ze schroniskiem w Sobolewie od 2020 roku. Zerwała ją z końcem 2025 roku. To dość długo, ale na szczęście w tym czasie żadne zwierzę z gminy Zbuczyn nie ucierpiało. Było to możliwe dzięki dużej grupie ludzi dobrej woli.

– W ostatnich dwóch latach odławialiśmy około 10-12 bezpańskich psów rocznie – mówi inspektor Wydziału Infrastruktury Urzędu Gminy w Zbuczynie, **Marek Celiński**. – Żaden nie trafił do schroniska. Zawdzięczamy to między innymi doskonałej współpracy ze „Zwierzolubami" z Siedlec. Miłośnicy zwierząt załatwiają adopcję i bardzo skutecznie szukają nowych domów opuszczonym bezdomnym psom.

Właściwie gminie należy się pochwała za to, że przezornie zerwała umowę ze schroniskiem. Można jednak zapytać, dlaczego nie zrobiono tego jeszcze wcześniej.

– Przed długi czas nic nie wskazywało na to, że w schronisku dochodzi do maltretowania zwierząt – dodaje Marek Celiński. – Poza tym przed podpisaniem umowy w 2020 roku, skontrolowaliśmy warunki panujące w tym schronisku. Pojechali tam pracownicy naszego samorządu. I ocenili, że zwierzęta mają duże boksy i dogodne warunki. Trzeba pamiętać, że właściciel schroniska w Sobolewie nigdy nie miał wyroku za znęcanie się nad zwierzętami. Dysponował natomiast pozwoleniem na prowadzenie placówki i wszystkimi wymaganymi zaświadczeniami.

Wszystko to jednak wydaje się co najmniej dziwne, szczególnie w kontekście stwierdzonych później nieprawidłowości. Bo przecież gmina Zbuczyn prowadziła kontrole w schronisku. Tak samo działała też choćby gmina Siedlce.

– Byłem tam na kontroli razem z zastępcą wójta – mówi wójt gminy Siedlce, **Henryk Brodowski**. – I z wyjątkiem tego, że psy głośno szczekały, a było ich tam pewnie ze 200, niczego specjalnego nie zauważyłem. Te agresywne były oddzielone od innych i skakały nie tylko na boki, ale nawet na dach klatek. Mogłem tylko podziwiać ludzi, którzy się psami opiekowali. Poza naszą kontrolą mam też protokoły lekarza weterynarii, a nawet wicewojewody. I nie ma w nich jakichś istotnych zastrzeżeń dotyczących schroniska. Może jakby tam siedzieć całą dobę, to coś by się wykryło? Bo przecież okazało się, że dochodziło tam do bardzo złych rzeczy, ale wszystko było bardzo dobrze ukryte.

Może gdyby kontrole gmin były bardziej wnikliwe, sprawa szybciej wyszłaby na jaw? Odpowiedź brzmi: niekoniecznie.

– Nasze kontrole miały ograniczony zakres – wyjaśnia Andrzej Celiński. – Nie obejmowały zagadnień związanych z obsadą zwierząt, liczbą pracowników czy też nadzorem weterynaryjnym. Tego typu sprawy mogą badać inne organy, choćby Powiatowy Lekarz Weterynarii.

W praktyce nikt nie okazał się jednak skuteczny. Ale w Zbuczynie mają nadzieję, że to już przeszłość.

– Teraz umowę zawarliśmy z placówką prowadzoną przez lekarza weterynarii we wsi Gózd niedaleko Łukowa – wyjaśnia Urząd Gminy. – To schronisko było polecane jako dobre, między innymi przez „Zwierzoluby" i inne organizacje. Liczymy, że to się potwierdzi, ale jeszcze nie sprawdzaliśmy, bo do schroniska nadal nie trafił żaden pies z naszej gminy.

■■■

I *to jest chyba najlepsza gwarancja tego, że zwierzęta nie będą narażone na cierpienie. Jednak kiedy już trafiają do schroniska, trzeba mieć ograniczone zaufanie. Bo jestem niemal pewien, że, pomimo rozgłosu sprawy z Sobolewa, nie uporamy się szybko z maltretowaniem czy wręcz zabijaniem zwierząt w schroniskach. Wszak prowadzenie takich placówek to ciągle dla części ich właścicieli po prostu zwykły interes.*

**ZBIGNIEW JUŚKIEWICZ**

## KRONIKA POLICYJNA

**POSZUKIWANY ZATRZYMANY**

13 marca w **Siedlcach** policjanci zatrzymali 31-letniego mężczyznę spoza powiatu siedleckiego, który był poszukiwany przez dwa sądy na 1 roku i 6 miesięcy więzienia oraz 4 miesiące. Mężczyzna został osadzony w Zakładzie Karnym w Siedlcach.

**NIE ZAPŁACIŁ GRZYWNY**

13 marca w **Broszkowie** policjanci z posterunku w Kotuniu zatrzymali 46-latka poszukiwanego przez Sąd Rejonowy w Siedlcach. Mężczyzna miał odbyć zastępczą karę 100 dni więzienia za nieopłaconą grzywnę w wysokości 3 tys. zł za kradzież. Został doprowadzony do ZK w Siedlcach.

**ZAPŁACIŁA ZA SZKLARNIĘ**

7 marca w gminie Zbuczyn 40-letnia kobieta została oszukana podczas zakupów w internecie. Zapłaciła 870 zł za szklarnię ogrodową oferowaną w sklepie internetowym, jednak zamówiony towar nigdy do niej nie dotarł.

**PIJANY BEZ PRAWKA**

12 marca w **Siedlcach** policjanci zatrzymali 30-letniego mężczyznę, który prowadził samochód marki Seat mając prawie 1 promil alkoholu w organizmie. Okazało się również, że nie posiada uprawnień do kierowania pojazdami. Mężczyzna trafił do policyjnej celi do wytrzeźwienia.

**NA BANK I POLICJĘ**

12 marca w **Siedlcach** 44-letni mężczyzna stracił prawie 50 tys. zł. Oszust, podszywając się pod pracownika banku i policjanta, przekonał go, że jego pieniądze są zagrożone i należy je przelać na bezpieczne konto.

**UCIEKAŁ PRZED POLICJĄ**

11 marca w miejscowości **Kępa** policjanci z Kotunia zatrzymali 32-letniego kierowcę Volkswagena, który nie zatrzymał się do kontroli drogowej. Jak się okazało, był pod wpływem środków odurzających, a przy sobie miał woreczki z substancjami przypominającymi amfetaminę i mefedron. (**ak**)

O powiecie siedleckim czytaj na str. 3, 6, 12

# Zderzenie dwóch aut

**W miejscowości Wesoła, na drodze w kierunku Mokobod, zderzyły się Kia i BMW. Ucierpiał 28-letni kierujący BMW, z obrażeniami ciała został przewieziony do szpitala.**

Ze wstępnych ustaleń policjantów wynika, że 66-letni kierowca Kii, mieszkaniec Siedlec, podczas skrętu w lewo nie upewnił się, czy może bezpiecznie wykonać manewr i nie ustąpił pierwszeństwa przejazdu wyprzedzającemu go BMW, którym kierował 28-letni mieszkaniec Węgrowa.

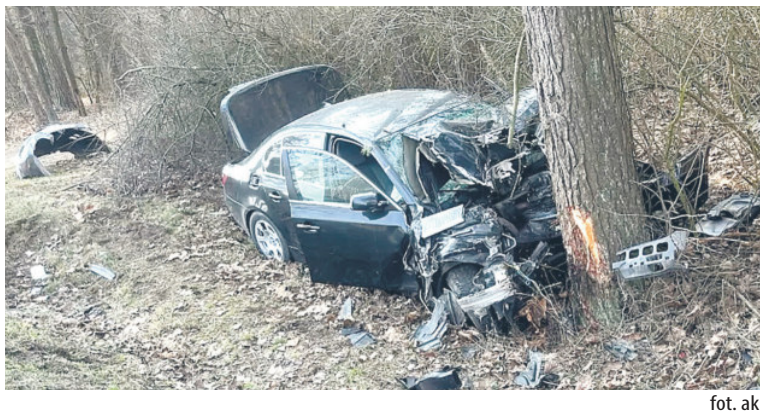

fot. ak

– Kierujący BMW odniósł obrażenia i został przewieziony do szpitala. Obaj kierujący byli trzeźwi – poinformowała kom. **Ewelina Radomyska**, oficer prasowa Komendy Miejskiej Policji w Siedlcach. (**ak**)

# Miał odzyskać, a stracił pieniądze

37-letni mieszkaniec gminy Siedlce padł ofiarą internetowych oszustów. Najpierw zainwestował 120 tys. zł na fałszywej platformie inwestycyjnej. Gdy zorientował się, że został oszukany, w Internecie znalazł ogłoszenie firmy oferującej pomoc w odzyskaniu utraconych pieniędzy.

Po pozostawieniu danych kontaktowych odezwała się do niego osoba podająca się za pracownika tej firmy. Mężczyzna, wierząc w możliwość odzyskania pieniędzy, wpłacał kolejne kwoty jako rzekome opłaty związane z procedurą odzyskiwania środków. Pieniądze przekazywał m.in. za pomocą przekazów pocztowych. Ostatecznie stracił w ten sposób ponad 88 tys. zł.

– Coraz częściej przestępcy wykorzystują oszustwo na odzyskanie środków. Kontaktują się z osobami, które wcześniej straciły pieniądze na fałszywych inwestycjach i proponują pomoc. W rzeczywistości jest to kolejny sposób na wyłudzenie pieniędzy – mówi **Ewelina Radomyska**, oficer prasowa Komendy Miejskiej Policji w Siedlcach.

Policja apeluje o ostrożność i przypomina, że nie istnieją firmy, które w prosty sposób odzyskują pieniądze utracone na nielegalnych platformach inwestycyjnych. (**ak**)

**BIURA OGŁOSZEŃ**

**ul. Armii Krajowej 11,**
tel. 25 633 05 05

**DomTel, ul. Chrobrego 9/3,**
tel. 25 740 20 20



eprasa.pl a990bc872e

## KRONIKA POLICYJNA

### MIAŁA 2,7 PROMILA

8 marca 24-letnia kierująca BMW straciła panowanie nad pojazdem. Auto uderzyło w murek przy ZUS w **Sokołowie Podlaskim**. Wstępne badanie stanu trzeźwości wykazało ponad 2,7 promila alkoholu w organizmie kobiety. W trakcie potwierdzania danych osoby i pojazdu w policyjnych systemach informacyjnych, okazało się, że 24-latka, mieszkanka powiatu węgrowskiego, nie po raz pierwszy prowadziła pod wpływem alkoholu. W grudniu ubiegłego roku bowiem policjanci zatrzymali jej prawo jazdy. Kobieta odpowie teraz przed sądem. Grozi jej nawet do 3 lat pozbawienia wolności, wysoka grzywna oraz zakaz prowadzenia pojazdów.

### PĘDZIŁ PRZEZ WIEŚ

10 marca policjanci drogówki zatrzymali do kontroli kierowcę Toyoty, który w **Kowiesach** (gm. **Bielany**) jechał z prędkością 101 km/h (przy obowiązującym ograniczeniu do 50 km/h). Za kierownicą siedział 20-letni mieszkaniec powiatu siedleckiego. Mundurowi zatrzymali mężczyźnie prawo jazdy oraz ukarali mandatem (1500 zł) i 13 punktami karnymi.

### KOLEJNY PIRAT DROGOWY

11 marca policjanci drogówki zatrzymali do kontroli kierowcę Mercedesa, który w **Sabniach** jechał 114 km/h (obowiązywało ograniczenie do 50 km/h). Mercedesem kierował 22-letni mieszkaniec powiatu sokołowskiego. Zatrzymano mu prawo jazdy i nałożono mandat w wysokości 2000 zł i 14 punktów karnych. **(mc)**

- Nie odsyłajcie nas do Sokołowa – prosiły mieszkanki gminy.

# Wójt walczy o rehabilitację

**Mieszkańcy Czerwonki od miesięcy nie mogą korzystać z rehabilitacji w swojej przychodni. Na ostatniej sesji rady powiatu sokołowskiego powiedzieli wprost: nie każdy może dojechać do Sokołowa Podlaskiego. Na dodatek w mieście trzeba czekać na zabiegi nawet osiem miesięcy.**

Przychodnia w Czerwonce Grochowskiej, działająca jako filia sokołowskiego SPZOZ, od lat była ważnym punktem opieki zdrowotnej dla mieszkańców gminy Sokołów Podlaski. Jeszcze jesienią ubiegłego roku pacjenci mogli tu korzystać z rehabilitacji. Choć, jak się okazało, kontrakt opiewał formalnie na rehabilitację domową.

Z końcem roku SPZOZ wycofał się z takiego rozwiązania. Zlikwidowano też poradnię stomatologiczną. Wójt **Janusz Kur** doprowadził wówczas do spotkania w starostwie. Potwierdzono na nim, że przychodnia nie zostanie zamknięta. Jednak utrata rehabilitacji została faktem.

- Nie wiem, jak było w dokumentach, ale pacjenci po prostu przychodzili do przychodni w Czerwonce na rehabilitację. Teraz się dopiero dowiedziałem, że kontrakt był na rehabilitację domową, a szpital musiał do tego dopłacać – mówił wtedy wójt Kur.

Sprawa wróciła podczas sesji rady powiatu sokołowskiego. Na mównicę wyszły mieszkanki gminy, które przyjechały, by upomnieć się o rehabilitację w Czerwonce.

### MAMY OŚRODEK, A MUSIMY DOJEŻDŻAĆ

- Chcemy, by w naszym ośrodku zdrowia nadal ona funkcjonowała. Przyjechało nas pięć osób, żeby o to prosić - mówiła pierwsza z mieszkanek.

Druga zaznaczyła, że przez długi czas ośrodek w Czerwonce działał sprawnie i obsługiwał całą okolicę. Teraz pacjenci są odsyłani do Sokołowa.

- Musimy dojeżdżać do miasta, choć mamy własny ośrodek?! Gdy w szpitalu pytaliśmy, gdzie mamy się zapisywać, to usłyszeliśmy, że wizyta w szpitalu będzie dopiero za siedem, osiem miesięcy. To jak złamię rękę i będę potrzebowała potem rehabilitacji aż tyle mam czekać? - pytała kobieta. I zaznaczyła: - Po ośmiu miesiącach zda się ona już na niewiele. W naszym ośrodku czekałabym miesiąc, góra dwa. Rehabilitacja jest potrzebna dla starszych ludzi, bo nie każdy do miasta może dojechać.

### RADNI I STAROSTA: TEMAT WAŻNY, ALE...

Radna **Agnieszka Adynowska** podzieliła te argumenty.

- W większości chodzi o starszych mieszkańców i emerytów, którzy naprawdę mają problemy z dojechaniem do Sokołowa. Nie jest to jakaś ogromna odległość, ale od wielu lat ten ośrodek istniał i ludzie mieli możliwość rehabilitacji - podkreśliła.

Radny **Maciej Osiński**, przewodniczący rady społecznej SPZOZ, przyznał, że sprawa jest mu bliska i że były już spotkania w tej sprawie.

- Myślę, że jakiś kompromis wypracujemy z panem wójtem. Pan wójt też jest nastawiony na współpracę. Przekażę te głosy panu dyrektorowi szpitala i też będę za tym chodził jako radny, bo mi na tym zależy - zapewniał.

*Janusz Kur* fot. arch.

Starosta **Adam Góral** wyraził ostrożny optymizm, wskazując, że rozmowy między wójtem a dyrekcją SPZOZ trwają.

- Z tego, co wiem, pan wójt z dyrektorem SPZOZ są w kontakcie. Myślę, że powinni znaleźć rozwiązanie w kwestii rehabilitacji w Czerwonce - podsumował starosta.

Radny **Piotr Woźniak** zaapelował z kolei do zarządu powiatu, by zadbał o utrzymanie odpowiednich zapisów w porozumieniu z gminą Sokołów.

### WÓJT MUSI DZIAŁAĆ SAM

Jak się okazuje deklaracje deklaracjami, ale...

- Od miesięcy starałem się namówić szpital do powrotu rehabilitacji. Bezskutecznie. SPZOZ nie jest tym zainteresowany - mówi wójt gminy Sokołów Podlaski Janusz Kur.

Jednak wójt nie siedzi z założonymi rękoma. Do tej pory gmina w swoim budżecie przekazywała 30 tys. zł na rehabilitację. Teraz zwiększono tę kwotę.

- Obecnie są opracowywane stosowne dokumenty, by przywrócić rehabilitację dla mieszkańców naszej gminy. Nie mogę nic więcej w tej chwili powiedzieć. Proszę dać mi miesiąc, może trochę więcej – mówi Janusz Kur.

Jaki ma pomysł wójt? I czy uda się ten pomysł zrealizować? Będziemy o tym informować na bieżąco.

**MILENA CELIŃSKA**

# Sto lat tradycji i nowy wóz

14 marca w Telakach jednostka OSP uroczyście powitała nowy średni samochód ratowniczo-gaśniczy. Świętował cały samorząd miasta i gminy Kosów Lacki. A wkrótce OSP Telaki będzie obchodziła 100-lecie.

Plac przed remizą w Telakach zamienił w scenę uroczystości, jakiej ta wieś jeszcze nie widziała. Przy dźwięku syren, w obecności władz województwa, powiatu i gminy strażacy odebrali samochód nowy dla OSP.

- Wprawdzie to pojazd z 2013 roku, ale z przebiegiem zaledwie 28 tys. km, wyposażony w silnik o mocy 250 koni mechanicznych i zbiornik wody o pojemności 2500 l. Waży ponad 13 ton. Oprócz zbiornika na środek pianotwórczy ma w wyposażeniu nowoczesną autopompę, dwie linie szybkiego natarcia, maszt oświetleniowy, generator prądu, wentylator oddymiający i zestaw do stabilizacji pojazdów - wylicza **Paweł Nasiłowski**, zastępca burmistrza miasta i gminy Kosów Lacki i dodaje: - To wspaniały prezent na progu zbliżającej się setnej rocznicy powstania jednostki i dowód na to, jak ogromny rozwój przeszła tutejsza straż.

fot. UMiG Kosów Lacki

I trudno się z tym nie zgodzić, gdy zna się historię tej jednostki. Choć myśl o zorganizowanej ochronie przeciwpożarowej pojawiła się w Telakach już w 1920 r., formalnie powołał OSP do życia siedem lat później ówczesny kierownik szkoły, **Metody Kuczyński**. Pierwszym wozakiem był Walenty Skomorucha, a do pożarów pędził... zaprzęgiem konnym. Potem były pierwsza motopompa, Star-28, pozyskany w 1987 r., następnie Star 244, który służy od 2021 r. I wreszcie MAN, który stanął na placu 14 marca.

Dziś OSP Telaki liczy 29 druhów dorosłych. Jednostką kieruje zarząd z prezesem **Sławomirem Kietlińskim**, naczelnikiem **Tomaszem Dmochowskim** i skarbnikiem **Mariuszem Dmochowskim**. To Tomasz Dmochowski zasiadł za kierownicą nowego wozu, gdy burmistrz **Jan Słomiak** i przewodniczący rady gminy **Arkadiusz Mleczko** wręczyli mu kluczyki.

- Naszą największą dumą i nadzieją na przyszłość jest wyjątkowo silna, 25-osobowa Młodzieżowa Drużyna Pożarnicza - mówi Paweł Nasiłowski, zastępca burmistrza.

W 2025 roku ta drużyna sięgnęła po tytuł wicemistrza powiatu w Halowych Zawodach Sportowo-Pożarniczych MDP.

Podczas uroczystości członek Zarządu Województwa Mazowieckiego **Janina Ewa Orzełowska** przekazała strażakom trzy komplety ubrań specjalnych, trzy hełmy i trzy pary rękawic. To sprzęt, który w akcji może decydować o życiu ratownika. Chwilą szczególną było odznaczenie „Zasłużony dla Pożarnictwa Ziemi Sokołowskiej" druha **Henryka Adamczyka**, jednego z pierwszych mechaników jednostki, dawnego zastępcy komendanta.

**MILENA CELIŃSKA**

O powiecie sokołowskim czytaj też na str. 3, 12

# Zlikwidowali dziuplę

Policjanci z Wydziału Kryminalnego KPP w Sokołowie Podlaskim wpadli na trop samochodowych złodziei i zlikwidowali dziuplę z drogimi samochodami. Do zatrzymania doszło 4 marca.

Funkcjonariusze weszli na teren, gdzie znajdowały się dwa częściowo zdemontowane pojazdy marki Toyota. Jak się okazało, oba samochody, zasilane wodorem, widniały w policyjnych bazach jako skradzione z terenu powiatu wołomińskiego.

Na miejscu kryminalni znaleźli również elementy karoserii pochodzące z samochodu marki BMW. Wszystkie pojazdy oraz części zostały zabezpieczone przez policję jako dowód przestępstwa.

- Na gorącym uczynku wpadło dwóch mężczyzn w wieku 32 i 46 lat. Mieli przy sobie narkotyki. Obaj trafili do policyjnego aresztu. Usłyszeli zarzuty paserstwa umyślnego mienia o znacznej wartości oraz nielegalnego posiadania substancji psychotropowych - informuje **Aneta Szurowska** z KPP w Sokołowie Podlaskim.

Sprawą szybko zajął się Sąd Rejonowy w Sokołowie Podlaskim. W piątek, 6 marca, na wniosek prokuratury zastosowano wobec zatrzymanych tymczasowy areszt na okres trzech miesięcy. Mężczyznom grozi kara do 10 lat więzienia.

Śledztwo ma charakter rozwojowy. Policjanci nie wykluczają kolejnych zatrzymań. **(mc)**

fot. KPP w Sokołowie Podlaskim



JK

eprasa.pl a990bc872e

## Nowe władze w OSP w Węgrowie

# Prezes Sewerynik odchodzi

**Marek Sewerynik nie jest już prezesem OSP w Węgrowie. Na długo przed wyborami władz jednostki zapowiedział, że nie będzie już kandydował na to stanowisko.**

- Prezesem straży w Węgrowie byłem przez ostatnich 25 lat. I wystarczy. Mam już swoje lata, więc teraz czas na emeryturę, na zasłużony odpoczynek. W jednostce jest wielu młodszych ode mnie, którzy może i lepiej poprowadzą straż – mówi **Marek Sewerynik** w rozmowie z „TS".

Marek Sewerynik to w Węgrowie osoba znana i szanowana. Przez dwie kadencje był radnym węgrowskiej Rady Miejskiej. Jako strażak w węgrowskiej OSP działa już ponad 52 lata (blisko połowa tego stażu to kierowanie jednostką). Za jego prezesury w węgrowskiej straży zaszły duże zmiany na plus. Co prawda nie udało się uzyskać dla OSP miejsca w kompleksie nowej komendy PSP przy ul. Zwycięstwa (zdecydowały o tym m.in. polityka i tzw. przyczyny obiektywne), ale za to, przy znaczącym wsparciu władz miasta, udało się pozyskać część budynków dawnej komendy PSP przy ul. Strażackiej, które po generalnym remoncie stały się siedzibą jednostki.

Obecnie OSP w Węgrowie zrzesza ponad 60 druhów, z czego 30 ma uprawnienia do czynnego udziału w akcjach ratowniczo-gaśniczych. Jednostka jest też dobrze wyposażona w sprzęt. Druhowie mają do dyspozycji m.in. trzy samochody, dwie łodzie, kilka motopomp oraz zestawów ratownictwa medycznego i technicznego. To spory potencjał, dlatego też kilka lat temu OSP Węgrów została włączona do strażackiej elity, którą jest Krajowy System Ratowniczo-Gaśniczy (KSRG).

Walne zebranie sprawozdawczo-wyborcze, na którym pożegnano prezesa Marka Sewerynika odbyło się 28 lutego. Oprócz druhów strażaków uczestniczyli w nim m.in.: burmistrz Węgrowa **Paweł Marchela** oraz zastępca komendanta powiatowego PSP w Węgrowie kpt. **Paweł Krasnodębski**. Druhowie i goście podziękowali odchodzącemu prezesowi za wiele lat pracy na rzecz jednostki i bezpieczeństwa w mieście. Były prezenty, tort, chwile wzruszeń.

Życie nie znosi próżni. Na nowego prezesa OSP w Węgrowie został wybrany **Bogdan Boruc**, wieloletni strażak zawodowy. Oprócz niego zarząd tworzą: **Maciej Robak** (wiceprezes), **Artur Kądziela** (wiceprezes i naczelnik), **Monika Nowak** (skarbnik), **Maciej Jurczak** (sekretarz), **Piotr Boruc** (zastępca naczelnika) oraz **Łukasz Kuryłek** (członek zarządu).

fot. sej

*Marek Sewerynik, były prezes OSP w Węgrowie*

- To chyba najmocniejszy zarząd OSP w powiecie węgrowskim. Jest w nim kilku emerytowanych bądź czynnych strażaków zawodowych, jeden policjant i kilku cywili. Chłopaki znają się na rzeczy i na pewno przez najbliższe lata bardzo dobrze pokierują naszą węgrowską strażą - mówi Marek Sewerynik.

Byłemu już prezesowi nie do końca udało się „wyzwolić" ze strażackich funkcji. Na zebraniu druhowie powierzyli Markowi Sewerynikowi stanowisko przewodniczącego komisji rewizyjnej, do której – oprócz niego – zostali też wybrani: **Leszek Dołowy** i **Maciej Szczepański**.

OSP w Węgrowie to jedna z najstarszych jednostek OSP w powiecie węgrowskim. Powstała w 1898 roku. Za dwa lata będzie obchodziła 130-lecie. Nowy zarząd zapewne już przygotowuje się do obchodów tego pięknego jubileuszu.

**STANISŁAW JASTRZĘBSKI**

# O dworze w Paplinie

Historii dworu w Paplinie oraz wspomnieniu o działającej tam szkole rolniczej i jej założycielu będzie poświęcone 12. spotkanie z cyklu „Franciszkańska kawa".

Organizatorami tych pięknych spotkań z opowieściami przeszłości są Centrum Dialogu Kultur w Węgrowie oraz grupa „Węgrów Pokochaj Jego Historię". Najbliższe spotkanie zaplanowano na niedzielę 22 marca na godz. 16 w Sali Wirydarz węgrowskiego CDK. Będzie ono poświęcone dworowi w Paplinie (od ubiegłego roku jest on własnością samorządu województwa mazowieckiego i został powierzony w administrowanie dyrekcji Muzeum Zbrojowni na Zamku w Liwie, które zamierza utworzyć tam swój oddział). W paplińskim dworze w latach 1959-1991 funkcjonowała Zasadnicza Szkoła Rolnicza. Jej założycielem i dyrektorem był Stanisław Adamski. Wspomnieniami nim podzieli się Tadeusz Adamski. O historii dworu w Paplinie opowie Roman Postek. Nie zabraknie też wspomnień dawnych uczniów szkoły w Paplinie.

Artystycznym akcentem tej edycji „Franciszkańskiej kawy" będą występy wokalne Barbary Krawczyk-Kaczkowskiej i Jacka Czarnackiego. Wstęp na spotkanie wolny. Kawa też będzie bezpłatna. **(sej)**

# Wykonywał dziwne gesty i podskakiwał

Węgrowscy policjanci zatrzymali trzy osoby, u których znaleziono środki odurzające. W dodatku jedna z tych osób prowadziła samochód, będąc pod wpływem alkoholu.

Pierwszym z zatrzymanych był 26-letni mieszkaniec powiatu węgrowskiego.

- Zwrócił uwagę funkcjonariuszy swoim nielogicznym zachowaniem. Wykonywał dziwne gesty rękoma oraz podskakiwał. Policjanci wylegitymowali go i przeprowadzili kontrolę osobistą. Znaleźli przy nim substancję psychotropową, amfetaminę – informuje asp. **Monika Księżopolska** z KPP w Węgrowie.

Do drugiego zdarzenia doszło podczas interwencji domowej na terenie powiatu węgrowskiego. Przy 30-letniej kobiecie policjanci znaleźli marihuanę. Trzecia osoba to 20-latek z powiatu mińskiego, którego zatrzymano w Węgrowie. Młody mężczyzna, będąc pod wpływem alkoholu, wsiadł za kierownicę. Miał przy sobie marihuanę.

Zatrzymani usłyszeli zarzuty posiadania środków odurzających, za co grozi do 3 lat więzienia. **(sej)**

## Gmina Miedzna

# Setne urodziny pani Genowefy

28 lutego w Miedznie odbyła się piękna uroczystość. Tego dnia mieszkanka Miedzny **Genowefa Gojska** obchodziła setne urodziny.

Uroczystość rozpoczęła się mszą świętą w Sanktuarium w Miedznie, którą sprawował proboszcz parafii ks. **Jarosław Górski**. Dalsza część obchodów odbyła się w Domu Pielgrzyma w Miedznie. W stronę Jubilatki popłynęły najserdeczniejsze życzenia od władz gminy Miedzna z wójtem **Tadeuszem Okulusem** na czele, kierownika terenowej placówki KRUS w Węgrowie **Jarosława Gago** oraz licznie zgromadzonej rodziny, sąsiadów i znajomych.

Pani Genowefa Gojska wychowała 5 dzieci, doczekała się 12 wnuków i 16 prawnuków. Jej życie znaczone było i blaskami, i cieniami. W czasie wojny, jako 16-letnia dziewczyna, została wywieziona wraz z siostrą na roboty do Niemiec. Tam przez 2 lata ciężko pracowała w gospodarstwie. Po powrocie do kraju zachorowała na tyfus. Jak podkreśla, dzięki Bożej Opatrzności wyzdrowiała i wróciła do sił. W 1951 roku wyszła z mąż i wraz z mężem zajmowała się gospodarstwem rolnym. Wychowywała piątkę dzieci. W późniejszych latach pomagała w wychowywaniu wnuków, a nawet prawnuków.

Jubileusz 100-lecia to nie tylko symbol długiego życia, ale też pewien dar, który otrzymują nieliczni. Życie pani Genowefy to piękna historia, bagaż doświadczeń i mądrości, które stara się przekazać następnym pokoleniom. Niech to trwa jak najdłużej. 200 lat, Pani Genowefo! **(sej)**

fot. arch. UG w Miedznie

## KRONIKA POLICYJNA

### UDERZYŁ W SARNĘ

11 marca w **Łochowie** kierujący Dacią uderzył w sarnę, która wbiegła na jezdnię. Kierowca nie doznał obrażeń. Zwierzę padło na miejscu.

### KOLIZJA MOTOCYKLISTY

11 marca w **Zagrodnikach** (gm. **Łochów**) obywatel Białorusi kierujący motocyklem marki Aprilia nie zachował bezpiecznej odległości od poprzedzającego pojazdu, gwałtownie zahamował, zjechał na pobocze, a następnie do rowu, gdzie jednoślad się przewrócił. Motocyklista nie wymagał hospitalizacji.

### DACIĄ W DACIĘ

11 marca w **Węgrowie** kierujący Dacią nie zachował bezpiecznej odległości od poprzedzającego go pojazdu marki Dacia, doprowadzając do zderzenia. Nikt nie doznał obrażeń.

### COFAŁ I UDERZYŁ

13 marca w **Łochowie** kierujący skodą podczas wykonywania manewru cofania uderzył w pojazd marki BMW. Nikt nie doznał obrażeń.

### KRONIKA STRAŻACKA

### POSZUKIWANIE ZAGINIONEGO

10 marca strażacy zostali poproszeni o pomoc w poszukiwaniach osoby zaginionej w okolicach **Paplina** w gminie **Korytnica**. W trakcie poszukiwań, w które zaangażowanych było 26 ratowników, 7 pojazdów, quad i 2 łodzie, przeszukiwano koryto rzeki Liwiec oraz okolice rzeki. Poszukiwania przerwano, bo policja poinformowała, że osoba poszukiwana się odnalazła.

### BYK ZAATAKOWAŁ MĘŻCZYZNĘ

11 marca w jednym z gospodarstw w **Grygrowie** (gm. Stoczek) mężczyzna został zaatakowany przez byka. Na miejsce skierowano zastęp z OSP Grygrów. Strażacy stwierdzili, że po posesji biega rozjuszony byk, a poszkodowany mężczyzna znajduje się już w domu. Należało do niego dotrzeć, jednak zwierzę mogło zaatakować ratowników. Strażacy zabezpieczyli więc miejsca tak, żeby w bezpieczny sposób dotrzeć mężczyzny, udzielić mu pierwszej pomocy i ewakuować go do strefy bezpiecznej, umożliwiającej udzielenie pomocy medycznej przez ratowników medycznych. Na miejsce wezwano również helikopter LPR, który przetransportował poszkodowanego do szpitala.

### POTRĄCENIE ROWERZYSTKI

14 marca zastęp OSP w **Stoczku** został skierowany na miejsce wypadku, do którego doszło w tej miejscowości i w którym została potrącona kobieta jadąca rowerem. Strażacy zabezpieczali miejsca zdarzenia i kierowali ruchem do przybycia policji. **(sej)**

O powiecie węgrowskim czytaj na str. 5

BIURA OGŁOSZEŃ
**WOK, ul. Mickiewicza 4a,** tel. 25 792 00 59
**SONEX AGD RTV,** ul. Rynek Mariacki 1, tel. 25 792 25 84
**AVANS, ŁOCHÓW,** ul. 1 Maja 7, tel. 25 675 14 12

JK



eprasa.pl a990bc872e

# tygodnik SIEDLECKI

REKLAMA

18-24 marca 2026 r. NR 11



OLGROS www.olgros.pl

OLEJ NAPĘDOWY
OLEJ OPAŁOWY
z dostawą do KLIENTA

SPRZEDAŻ PALIW I ZBIORNIKÓW
609 980 480 • 609 737 600

BUDEXPOL S.J. 25-632-96-37 25-621-07-26
rok założenia 1992
Łganie Stare ul. Topolowa 4 - na tyłach stacji ORLEN
PROMOCYJNE RABATY:
do 30 marca 2026r.
44% na okna
avante® okna
Sprzedajemy okna, drzwi, bramy spełniające wymagania dotacji Czyste Powietrze
www.budexpol.siedlce.pl

DAR-PLAST
OKNA i DRZWI
żaluzje, rolety, verticale, parapety, bramy
Siedlce, ul. Warszawska 55,
Węgrów, ul. Przemysłowa 1,
Żelków-Kolonia, ul. Porzeczkowa 1,
tel. 608 650 892

HURTOWNIA TANK-OL
- oleje i smary
- filtry i tłumiki
- łożyska i uszczelniacze
- części do koparek i ładowarek
- stacja paliw - najniższe ceny
- oleje do ciągników i maszyn rolniczych
ZARABIANIE PRZEWODÓW HYDRAULICZNYCH
Siedlce ul. Brzeska 102F tel. 25 633 02 82
czynne 6:00-21:00
www.tank-ol.pl

ŻWIR BETON
BET-TRANS LEWCZUK
WYROBY BETONOWE
- roboty ziemne
- żwiry i piaski płukane
- ziemia ogrodowa
- rozbiórki, wywóz
Siedlce, ul. Brzeska 102J, tel. 644 03 61, kom. 600 665 050, 602 464 326

ANMAR
www.anmar-dachy.pl
POKRYCIA DACHOWE
GARWOLIŃSKA 43, Siedlce, tel. 25 643 54 81
Materiały na dachy
Doradztwo budowlane, konsultacje
PANELE DACHOWE NA RĄBEK BLACHODACHÓWKA
DACHÓWKA CERAMICZNA BLACHA TRAPEZOWA
DACHÓWKA BITUMICZNA – GONTY, PAPA SYSTEMY RYNNOWE
STALOWE POWLEKANE i PCV OKNA DO PODDASZY


## Gdzie nadać ogłoszenie do „TS"?

- **Siedlce**
  - Biuro Ogłoszeń „TS", ul. Armii Krajowej 11, tel. 25 633 05 05
  - DomTel, ul. Wałowa 9, tel. 25 740 20 20
  - SONEX AGD RTV, ul. 3 Maja 53, tel. 25 633 36 78
- **Łosice**
  ŁDK, ul. Piłsudskiego 4, tel. 83 357 34 23, 357 33 25
- **Łuków**
  Punkt Kurierski „Pakersi", ul. Browarna 35/1,
- **Mrozy,** Kiosk „Mrozer", ul. Armii Krajowej 6
- **Węgrów**
  SONEX AGD RTV, ul. Rynek Mariacki 1, tel. 25 792 25 84
- **Łochów,** PHU Migael, ul. 1 Maja 7
- **Biała Podlaska**
  ul. Warszawska 15, tel. 83 344 75 57
- **Międzyrzec Podlaski**
  ul. Targowa 8, Agencja PKO, tel. 83 343 72 13
- **Ostrów Mazowiecka**
  pl. ks. Anny Mazowieckiej 6, tel. 29 642 80 34
  e-mail: reklama@w-ostrowi.pl


P.H.U. węglobud MATERIAŁY BUDOWLANE – WĘGIEL
Semmelrock stein design
kostka brukowa,
– żwir
– piach
– ziemia ogrodowa
YTONG
SOLBET
CEMEX
Transport z rozładunkiem
www.weglobud-siedlce.pl
SIEDLCE, ul. Poniatowskiego 81
tel. 25 644 08 63
Osiedle „Przy Lesie"
Siedlce ul. Poziomkowa
zadzwoń na:
604-089-384
602-675-396
INWESTOR:
P.H.U. węglobud www.weglobud-siedlce.pl

SPRZEDAŻ PALIW
tel. +48 600 057 882, 602 561 678
KARES PALIWA
Węgrów, ul. Gajowa 14, e-mail: info@kares-paliwa.pl

ŻAR
SIEDLCE
ul. Sokołowska 159A
tel. 25 644 29 12
e-mail: biuro@petrozar.pl
paliwa hurt-detal
fotowoltaika
karty flotowe
zbiorniki
kom. 600 200 190

UNOSTAL KONSTRUKCJE STALOWE
HALE PRZEMYSŁOWE
PIECZARKARNIE
KURNIKI
OBUDOWY Z PŁYT WARSTWOWYCH
MALOWANIE KOROZYJNE I OGNIOCHRONNE
SPAWANIE
WYNAJEM SPRZĘTU BUDOWLANEGO
ul. Wiśniowa 4, Żelków - Kolonia 602 111 200

BETONIARNIA SED-BUD CHROMIŃSKI
508 374 750
605 419 891
660 770 703
08-110 Siedlce
ul. Brzeska 116
www.sedbud.siedlce.pl
BETON
ŻWIR
WYROBY BETONOWE


eprasa.pl a990bc872e

Halinów, dnia 18 marca 2026 r.

# OGŁOSZENIE BURMISTRZA HALINOWA

**o przystąpieniu do sporządzenia miejscowego planu zagospodarowania przestrzennego części miejscowości Wielgolas Brzeziński, gmina Halinów – w rejonie ulic Piastowskiej i Królów Polskich oraz zmiany uchwały w sprawie uchwalenia miejscowego planu zagospodarowania przestrzennego miejscowości Okuniew, gmina Halinów**

Zgodnie z art. 17 pkt 1 ustawy z dnia 27 marca 2003 r. o planowaniu i zagospodarowaniu przestrzennym (Dz. U. z 2024 r. poz. 1130 ze zm.) Burmistrz Halinowa zawiadamia o podjęciu:

1) uchwały nr LXVIII.600.2023 Rady Miejskiej w Halinowie z dnia 29 listopada 2023 r. w sprawie przystąpienia do sporządzenia **miejscowego planu zagospodarowania przestrzennego części miejscowości Wielgolas Brzeziński, gmina Halinów – w rejonie ulic Piastowskiej i Królów Polskich;**

2) uchwały nr XX.155.2025 Rady Miejskiej w Halinowie z dnia 23 października 2025 r. **w sprawie zmiany uchwały w sprawie uchwalenia miejscowego planu zagospodarowania przestrzennego miejscowości Okuniew, gmina Halinów.**

Wyżej wymienione uchwały wraz z załącznikami graficznymi, wskazującymi obszary, których dotyczy sporządzenie planów miejscowych dostępne są na stronie Biuletynu Informacji Publicznej Urzędu Gminy Halinów w zakładce, zawierającej uchwały Rady Miejskiej w Halinowie z sesji z dnia 29 listopada 2023 r. i z dnia 23 października 2025 r. Uchwały dostępne są do wglądu również w siedzibie Urzędu Miejskiego w Halinowie.

Zmiana planu miejscowego miejscowości Okuniew obejmuje zmianę uchwały nr XXXVII.324.2013 Rady Miejskiej w Halinowie z dnia 27 czerwca 2013 r. w sprawie uchwalenia miejscowego planu zagospodarowania przestrzennego miejscowości Okuniew, gmina Halinów **w zakresie ustaleń tekstowych zawartych w § 51 pkt 7 lit. b i § 53.** Zmiana planu miejscowego nie powoduje zmiany rysunku obowiązującego miejscowego planu zagospodarowania przestrzennego miejscowości Okuniew.

Jednocześnie, stosownie do art. 39 ust. 1, w związku z art. 46 ust. 1 pkt 1, art. 51 ust. 1 oraz art. 54 ust. 2 i 3 ustawy z dnia 3 października 2008 r. o udostępnianiu informacji o środowisku i jego ochronie, udziale społeczeństwa w ochronie środowiska oraz o ocenach oddziaływania na środowisko (Dz. U. z 2024 r. poz. 1112 ze zm.) przystępuje się do przeprowadzenia strategicznej oceny oddziaływania na środowisko dla ww. projektu planu miejscowego.

Interesariusze mogą zapoznać się z niezbędną dokumentacją oraz **składać wnioski do ww. planów miejscowych oraz w ramach strategicznej oceny oddziaływania na środowisko w terminie do 10 kwietnia 2026 r.**

Wniosek do planu miejscowego składa się do Burmistrza Halinowa, na dedykowanym formularzu:

- osobiście w Biurze Podawczym Urzędu Miejskiego w Halinowie
- korespondencyjnie na adres: Urząd Miejski w Halinowie ul. Spółdzielcza 1, 05-074 Halinów
- za pomocą poczty elektronicznej na adres: halinow@halinow.pl
- za pośrednictwem platformy e-PUAP, skrytka: /UMHalinow/skrytka
- za pośrednictwem systemu e-Doręczenia, adres: AE:PL-95333-10028-CJCGT-31

Wzór formularza do składania wniosków dostępny jest na stronie internetowej Urzędu Gminy Halinów (https://halinow.pl) w zakładce – Dla Mieszkańca – Jak załatwić sprawę w Urzędzie – Zagospodarowanie przestrzenne – Pismo Dotyczące Aktu Planowania Przestrzennego.

Wnioski powinny zawierać imię i nazwisko albo nazwę oraz adres zamieszkania albo siedziby oraz adres poczty elektronicznej, o ile wnioskodawca taki posiada, a także wskazanie czy wnioskodawca jest właścicielem lub użytkownikiem wieczystym nieruchomości objętej wnioskiem. **W treści wniosku należy podać nazwę planu, którego on dotyczy.** Składanie wniosków z użyciem adresu e-mail równoznaczne jest z wyrażeniem zgody na przetwarzanie tego adresu.

Odnośnie procedury środowiskowej wnioski można składać w formie pisemnej, ustnej do protokołu oraz za pomocą środków komunikacji elektronicznej bez konieczności opatrywania kwalifikowanym podpisem elektronicznym.

Organem właściwym do rozpatrzenia wniosków jest Burmistrz Halinowa. Wnioski złożone po terminie pozostawia się bez rozpatrzenia.

**Burmistrz**
**/-/ Adam Ciszkowski**

*Klauzula informacyjna:*

*Administratorem Państwa danych osobowych jest Burmistrz Halinowa - reprezentujący Gminę Halinów z siedzibą: ul. Spółdzielcza 1, 05-074 Halinów. Państwa dane osobowe będą przetwarzane w celu realizacji praw oraz obowiązków wynikających z przepisów prawa (art. 6 ust. 1 lit. c RODO) w szczególności art. 8c i art. 17 pkt. 11 i 12 ustawy z dnia 27 marca 2003 r. o planowaniu i zagospodarowaniu przestrzennym oraz art. 39 ust. 1 pkt. 3, art. 40, art. 54 ust. 3 ustawy z dnia 3 października 2008 r. o udostępnianiu informacji o środowisku i jego ochronie, udziale społeczeństwa w ochronie środowiska oraz o ocenach oddziaływania na środowisko w związku z procedurą opracowania projektu miejscowego planu zagospodarowania przestrzennego części miejscowości Wielgolas Brzeziński, gmina Halinów – w rejonie ulic Piastowskiej i Królów Polskich oraz zmiany uchwały w sprawie uchwalenia miejscowego planu zagospodarowania przestrzennego miejscowości Okuniew, gmina Halinów. Jednocześnie informujemy o ograniczeniu prawa dostępu do informacji o źródle danych osobowych uzyskanych w toku prowadzenia postępowań dotyczących sporządzania aktów planistycznych (art. 15 ust. 1 lit. g rozporządzenia nr 2016/679 z dnia 27 kwietnia 2016 r. RODO), jeżeli wpłynie to na ochronę praw i wolności osoby, od której dane te pozyskano, zgodnie z art. 8a ust. 1 ustawy o planowaniu i zagospodarowaniu przestrzennym. Pełną klauzulę informacyjną można uzyskać w Urzędzie Miejskim w Halinowie, tel. 22 783 60 20, e-mail: halinow@halinow.pl oraz na stronie www.bip.halinow.pl i www.halinow.pl.*

*W związku z przetwarzaniem przez Burmistrza Halinowa danych osobowych, uzyskanych w toku prowadzenia postępowań dotyczących sporządzania aktów planowania przestrzennego, prawo, o którym mowa w art. 15 ust. 1 lit. g rozporządzenia Parlamentu Europejskiego i Rady (UE) 2016/679 z dnia 27 kwietnia 2016 r. w sprawie ochrony osób fizycznych w związku z przetwarzaniem danych osobowych i w sprawie swobodnego przepływu takich danych oraz uchylenia dyrektywy 95/46/WE (ogólne rozporządzenie o ochronie danych) (Dz. Urz. UE L 119 z 04.05.2016, str. 1, z późn. zm.), zwanego dalej „rozporządzeniem 2016/679", przysługuje, jeżeli nie wpływa na ochronę praw i wolności osoby, od której dane te pozyskano.*

# BURMISTRZ MIASTA I GMINY MORDY

**ogłasza**

**Pierwszy przetarg pisemny nieograniczony na sprzedaż nieruchomości gruntowej zabudowanej studnią głębinową położonej w Stasinie gm. Paprotnia, KW Nr SI1S/00050166/6 stanowiącej własność Gminy Mordy.**

1. **Działka nr ew. 161/1 o pow. 0,0928 ha (Ps-V 0,0507ha Ps-IV 0,0262ha, R-V 0,0159 ha) jest niezabudowana i aktualnie stanowi drogę dojazdową do działki nr ew. 159/3 (Stasin).** Jest to wąski pas gruntu o wymiarach 4mx235m bez wzniesień i zagłębień, porośnięty porostem trawy.
2. **Działka nr ew. 159/3 o pow. 0,0542 ha (Ba-0,0542 ha).** Ma kształt prostokąta o wymiarach 20mx26m. Teren równy zachwaszczony, porośnięty samosiejką młodego drzewostanu brzozy i olchy. **Na działce znajduje się obiekt budowlany studnia głębinowa o głębokości wiercenia 30m.**
3. **Cena wywoławcza nieruchomości 42 600,00 zł (grunt + obiekt budowlany).**
4. **Wadium wynosi 5 000,00 zł słownie: pięć tysięcy złotych.**
5. Grunt objęty Studium Uwarunkowań i Kierunków Zagospodarowania Przestrzennego Gminy Paprotnia uchwalonego uchwałą Nr XXIX/131/13 Rady Gminy Paprotnia z dnia 27.06.2013r. - działka nr 159/3 – przeznaczona pod użytkowanie rolnicze, działka 161/1 przeznaczona pod zabudowę M1 (tereny zabudowy zagrodowej i jednorodzinnej). Pozostałą część działki stanowią użytki rolne i użytki zielone.
6. Nieruchomość jest bez zobowiązań i obciążeń.

**Warunkiem wzięcia udziału w przetargu jest wpłacenie wadium pieniędzmi w określonej wyżej wysokości na konto Urzędu Miasta i Gminy Mordy w BS Łosice o/Mordy 75 8038 0007 0042 2756 2000 0050 i złożenie pisemnej oferty w zamkniętej kopercie najpóźniej w dniu 27 kwietnia 2026 r. w sekretariacie Urzędu (data złożenia oferty i wpływu wadium na konto) .**

Dowód wniesienia wadium uczestnik przetargu zobowiązany jest przedłożyć komisji przetargowej przed otwarciem przetargu.

**Część jawna przetargu odbędzie się w sali konferencyjnej Urzędu Miasta i Gminy Mordy, ul. Kilińskiego 9 w dniu 30 kwietnia 2026 r. o godz. 10:00**

Wpłacenie wadium oznacza przyjęcie warunków przetargu.

Ceną sprzedaży jest cena uzyskana w przetargu. Kupujący ponosi koszty sporządzenia aktu notarialnego.

Wpłacone wadium przez zwycięzcę przetargu zostanie zaliczone na poczet ceny nabytej nieruchomości, a pozostałym osobom wadium zwraca się niezwłocznie po zamknięciu bądź odwołaniu przetargu, jednak nie później niż przed upływem 3 dni.

Osobie, która wygra przetarg, a w wyznaczonym terminie nie przystąpi do zawarcia umowy notarialnej, wadium przepada na rzecz sprzedającego.

Szczegółowe informacje wraz z regulaminem przetargu na stronie internetowej www.umigmordy.bip.org.pl oraz na tablicy ogłoszeń Urzędu.

Bliższych informacji udziela również pracownik Urzędu pok.5 codziennie w godz. pracy Urzędu (Pon. 8 $^{00}$ – 17 $^{00}$, Wt. – Czw. 8 $^{00}$ – 16 $^{00}$ , Pt. 8 $^{00}$ – 15 $^{00}$) lub tel. 25 **6 41 54 02 w. 57**

**BURMISTRZ**
**MIASTA I GMINY MORDY**
**ŁUKASZ A. WAWRYNIUK**

# OGŁOSZENIE

**o przeprowadzeniu konsultacji społecznych projektu miejscowego planu zagospodarowania przestrzennego dla działek ewidencyjnych nr 4119, 4120, 2610, 2613, 4121 w Kałuszynie**

Na podstawie art. 17 pkt 11 ustawy z dnia 27 marca 2003 r. o planowaniu i zagospodarowaniu przestrzennym (t.j. Dz. U. z 2024 r. poz. 1130 zm.), w związku z Uchwałą Nr XV/94/2025 Rady Miejskiej w Kałuszynie z dnia 14 listopada 2025 r. w sprawie przystąpienia do sporządzenia miejscowego planu zagospodarowania przestrzennego dla działek ewidencyjnych nr 4119, 4120, 2610, 2613, 4121 w Kałuszynie

**zawiadamiam o przeprowadzeniu konsultacji społecznych projektu miejscowego planu zagospodarowania przestrzennego dla działek ewidencyjnych nr 4119, 4120, 2610, 2613, 4121 w Kałuszynie w dniach od 18.03.2026 r. do 16.04.2026 r.**

**projekt dokumentu** wraz z uzasadnieniem dostępny jest na stronie internetowej Biuletynu Informacji Publicznej Urzędu Miejskiego w Kałuszynie: http://www.umgkaluszyn.bip.org.pl/id/390, a w wersji papierowej w siedzibie Urzędu Miejskiego w Kałuszynie, ul. Pocztowa 1, 05-310 Kałuszyn, w godzinach pracy Urzędu, w pokoju nr 6.

**Spotkanie otwarte** poprzedzone prezentacją projektu planu miejscowego odbędzie się **9 kwietnia 2026 r. o godz. 16:00** w siedzibie Urzędu Miejskiego w Kałuszynie, ul. Pocztowa 1, 05-310 Kałuszyn, w sali konferencyjnej, która nie jest miejscem przystosowanym do potrzeb osób ze szczególnymi potrzebami. Dyżur projektanta odbędzie się w dniu 9 kwietnia 2026 r. w godz. 15.30-16.00 w Urzędzie Miejskim w Kałuszynie, ul. Pocztowa 1, 05-310 Kałuszyn.

Zawiadamiam, że na podstawie art. 48 ust. 1 ustawy z dnia 3 października 2008 r. o udostępnianiu informacji o środowisku i jego ochronie, udziale społeczeństwa w ochronie środowiska oraz o ocenach oddziaływania na środowisko, Regionalny Dyrektor Ochrony Środowiska w Warszawie oraz Państwowy Powiatowy Inspektor Sanitarny w Mińsku Mazowieckim uzgodnili odstąpienie od przeprowadzenia strategicznej oceny oddziaływania na środowisko ww. projektu planu miejscowego.

Zgodnie z art. 8i ust. 1 pkt 1 ustawy o planowaniu i zagospodarowaniu przestrzennym każdy może wnieść uwagi.

Uwagi do projektu planu należy składać w postaci papierowej (na adres: Urząd Miejski w Kałuszynie, ul. Pocztowa 1, 05-310 Kałuszyn) lub elektronicznej, w tym za pomocą środków komunikacji elektronicznej, w szczególności poczty elektronicznej (na adres mailowy: umkaluszyn(@)kaluszyn.pl). Uwagi należy złożyć na formularzu pisma dotyczącego aktu planowania przestrzennego, do pobrania ze strony internetowej UM Kałuszyn. Uwagi złożone w innej formie także będą rozpatrywane.Organem właściwym do rozpatrzenia uwag jest Burmistrz Kałuszyna.

W uwadze należy podać swoje imię i nazwisko (nazwę) oraz adres zamieszkania (adres siedziby) a także adres poczty elektronicznej. Można również podać dodatkowe dane do kontaktu takie jak adres do korespondencji lub numer telefonu. Należy także wskazać, czy jest się właścicielem lub użytkownikiem wieczystym nieruchomości objętej uwagą.

**Konsultacje zakończą się w czwartek 16 kwietnia 2026 r.**

W związku z przetwarzaniem przez Burmistrza Kałuszyna danych osobowych, uzyskanych w toku prowadzenia postępowania dotyczącego sporządzania miejscowego planu zagospodarowania przestrzennego, prawo, o którym mowa w art. 15 ust. 1 lit. g rozporządzenia Parlamentu Europejskiego i Rady (UE) 2016/679 z dnia 27 kwietnia 2016 r. w sprawie ochrony osób fizycznych w związku z przetwarzaniem danych osobowych i w sprawie swobodnego przepływu takich danych oraz uchylenia dyrektywy 95/46/WE (ogólne rozporządzenie o ochronie danych) (Dz. Urz. UE L 119 z 04.05.2016, str. 1, zm.3)), przysługuje, jeżeli nie wpływa na ochronę praw i wolności osoby, od której dane te pozyskano.

**Burmistrz Kałuszyna**
(-) Arkadiusz Czyżewski

**asfaltujemy**
● wjazdy ● podwórka
● parkingi ● drogi dojazdowe
**remonty cząstkowe**
starych nawierzchni asfaltowych
**utwardzamy**
● destruktem ● tłuczniem
**solidnie, szybko i tanio**
indywidualne wyceny zleceń
**tel. 605 611 912**
**wmarcin0@wp.pl**

## WÓJT GMINY GÓRZNO

Informuje, że na tablicy ogłoszeń Urzędu Gminy w Górznie i stornie internetowej https://samorzad.gov.pl/web/gmina-gorzno został wywieszony na okres 21 dni (licząc od 10.03.2026 r.) wykaz nieruchomości zabudowanych oddanych w dzierżawę-przedłużenie umowy z dotychczasowym dzierżawcą, oznaczonych w ewidencji gruntów i budynków jako działki nr: 301/4 o pow. 0,1207 ha, 301/5 o pow. 0,1208 ha i 301/8 o pow. 0,0249 ha, położone w miejscowości Wólka Ostrożeńska, gm. Górzno.

Bliższe informacje w tej sprawie można uzyskać w Urzędzie Gminy w Górznie w pokoju nr 8 (w godz. 7.30 – 15.30) lub telefonicznie pod nr tel. 25 681 22 54 wew. 39.



eprasa.pl a990bc872e

## INFORMACJA
## Burmistrz Miasta Węgrowa

informuje, że na tablicy ogłoszeń Urzędu Miejskiego w Węgrowie – Rynek Mariacki 16 został wywieszony na okres 21 dni tj. od dnia 18.03.2026 r. do dnia 8.04.2026 r. wykaz **lokalu mieszkalnego Nr 19 przy ul. Piłsudskiego 9 przeznaczonego do sprzedaży na rzecz jego najemcy.**
Ww. wykaz został także zamieszczony na stronie internetowej Urzędu Miejskiego w Węgrowie (www.wegrow.com.pl) i w Biuletynie Informacji Publicznej. 125-1p

**Automatyka do bram**
**Bramy garażowe**
**MONTAŻ SERWIS**
**Ocieplanie poddaszy pianą PUR**
**PRUSZYN, Dolina Liwca 94, tel. 605 633 906**

## OBWIESZCZENIE STAROSTY ŁOSICKIEGO

**z dnia 10 marca 2026 r.**

Na podstawie art. art. 11f ust. 3 ustawy z dnia 10 kwietnia 2003 r. o szczególnych zasadach przygotowania i realizacji inwestycji w zakresie dróg publicznych / jednolity tekst ustawy: Dz. U. z 2024 r. poz. 311/ oraz art. 49 ustawy z dnia 14 czerwca 1960 r. – Kodeks postępowania administracyjnego / jednolity tekst ustawy: Dz.U. z 2025 r. poz. 1691/

**zawiadamiam,**

iż na wniosek Wójta Gminy Olszanka została wydana w dniu 10.03.2026 r. decyzja Nr 43.2026, znak: AB.6740.258.2025 zezwalająca na realizację inwestycji drogowej pod nazwą:

**„Rozbudowa drogi powiatowej Nr 2032W na terenie gminy Olszanka"**

**Teren inwestycji obejmuje działki:**
Jednostka ewidencyjna 141003_2 Olszanka
Obręb 0010 Olszanka:
dz. nr 823
**w tym działki do wywłaszczenia pod pas drogowy:**
Obręb 0010 Olszanka
dz. nr 363/4, powstała z podziału dz. nr 363/2
dz. nr 364/4, powstała z podziału dz. nr 364/3
dz. nr 366/1, powstała z podziału dz. nr 366,
dz. nr 367/1, powstała z podziału dz. nr 367,
dz. nr 369/1, powstała z podziału dz. nr 369,
dz. nr 372/1, powstała z podziału dz. nr 372,
dz. nr 375/1, powstała z podziału dz. nr 375,
dz. nr 843/1, 843/2 powstała z podziału dz. nr 843,
dz. nr 844/1, powstała z podziału dz. nr 844,
dz. nr 388/1, powstała z podziału dz. nr 388,
dz. nr 822/1, powstała z podziału dz. nr 822,
dz. nr 391/1, powstała z podziału dz. nr 391,
dz. nr 394/1, powstała z podziału dz. nr 394,
dz. nr 395/1, powstała z podziału dz. nr 395,
dz. nr 398/1, powstała z podziału dz. nr 398,
dz. nr 399/1, powstała z podziału dz. nr 399,
dz. nr 401/1, powstała z podziału dz. nr 401,
dz. nr 402/1, powstała z podziału dz. nr 402,
dz. nr 405/1, powstała z podziału dz. nr 405,
dz. nr 408/1, powstała z podziału dz. nr 408,
dz. nr 411/1, powstała z podziału dz. nr 411,
dz. nr 414/1, powstała z podziału dz. nr 414,
dz. nr 416/1, powstała z podziału dz. nr 416,
dz. nr 417/1, powstała z podziału dz. nr 417,
dz. nr 419/1, powstała z podziału dz. nr 419,
dz. nr 422/1, powstała z podziału dz. nr 422,
dz. nr 427/1, powstała z podziału dz. nr 427,
dz. nr 430/1, powstała z podziału dz. nr 430,
dz. nr 433/1, powstała z podziału dz. nr 433,
dz. nr 434/1, powstała z podziału dz. nr 434,
dz. nr 435/1, powstała z podziału dz. nr 435,
dz. nr 443/1, powstała z podziału dz. nr 443,
dz. nr 446/1, powstała z podziału dz. nr 446,
dz. nr 450/1, powstała z podziału dz. nr 450,
dz. nr 503/1, powstała z podziału dz. nr 503,
dz. nr 507/1, powstała z podziału dz. nr 507,
**działki, z których korzystanie będzie ograniczone:**
Obręb 0010 Olszanka
dz. nr 363/2
Od decyzji o zezwoleniu na realizację inwestycji drogowej służy stronom prawo odwołania do Wojewody Mazowieckiego za pośrednictwem Starosty Łosickiego w terminie14 dni od daty odbioru niniejszego zawiadomienia.
Odwołanie od decyzji zawiera zarzuty odnoszące się do decyzji, zakres żądania będącego przedmiotem odwołania oraz wskazuje dowody uzasadniające to żądanie.
Zgodnie z art. 10 § 1 oraz art. 49 KPA strony mogą zapoznać się z aktami sprawy i treścią decyzji Nr 43.2026 z dnia 10.03.2026 r. w siedzibie Starostwa Powiatowego w Łosicach ul. Narutowicza 6, 08-200 Łosice – pokój nr 32 lub 33, w dni pracy urzędu, w godz. 7.30-15.30, w terminie 14 dni od daty ogłoszenia.

**Starosta Łosicki**
**Bożena Niedzielak**

## Wyciąg z ogłoszenia Wójta Gminy Siedlce o drugim przetargu pisemnym nieograniczonym

na sprzedaż prawa własności nieruchomości stanowiącej własność Gminy Siedlce położonej w miejscowości **Chodów,** ujawnionej w księdze wieczystej Nr **SI1S/00059040/0** oznaczonej w ewidencji gruntów i budynków jako działka nr **755** o pow. **0,56 ha.**

Cena wywoławcza wynosi **24 371 zł.**
Wadium na przetarg wynosi **2 437 zł**.
Sprzedaż przedmiotowej nieruchomości zwolniona jest z podatku VAT na podstawie art. 43 ust. 1 pkt 9 ustawy z dnia 11 marca 2004 r. o podatku od towarów i usług (t. j. Dz. U. z 2025 r. poz. 775 ze zm.).
Pierwszy przetarg odbył się w dniu 16 stycznia 2026 r. o godz. $9^{30}$ w siedzibie Urzędu Gminy Siedlce.
**Przeznaczenie i sposób zagospodarowania nieruchomości:**
Zgodnie z miejscowym planem zagospodarowania przestrzennego dla wsi: Strzała, Chodów, Purzec, Żytnia zatwierdzonym uchwałą Nr XXXIV/325/2005 Rady Gminy Siedlce z dnia 03.11.2005r. opublikowaną w Dzienniku Urzędowym Województwa Mazowieckiego Nr 269 poz. 8969 z dnia 09.12.2005r., oraz zmianą miejscowego planu zagospodarowania przestrzennego dla miejscowości: Strzała, Chodów, Purzec, Żytnia zatwierdzonym uchwałą Nr XXII/179/2012 Rady Gminy Siedlce z dnia 27 września 2012 r. opublikowaną w Dzienniku Urzędowym Województwa Mazowieckiego z 2012 r. poz. 7291 z dnia 05.11.2012 r., działka w miejscowości **Chodów** oznaczona w ewidencji gruntów i budynków **nr 755** położona jest w strefie użytkowania rolniczego o przewadze użytków zielonych o podwyższonych walorach ekologicznych oznaczonej na rysunku planu symbolem **Re.**
Działka położona jest w Obszarze Specjalnej Ochrony Ptaków NATURA 2000 PLB 140002 Dolina Liwca oraz w Siedlecko-Węgrowskim Obszarze Chronionego Krajobrazu.
Z uwagi na fakt, że jest to nieruchomość rolna zgodnie z miejscowym planem zagospodarowania przestrzennego do nabywcy mają zastosowanie przepisy ustawy z dnia 11 kwietnia 2003 r. o kształtowaniu ustroju rolnego (t. j. Dz. U. z 2024 r. poz. 423 ze zm.).
**Nieruchomość jest wolna od obciążeń i zobowiązań.**
Warunkiem uczestnictwa w przetargu jest złożenie do dnia **20 kwietnia 2026 r**. do godz. $15^{00}$ pisemnej oferty i wpłacenie wadium w określonej wyżej wysokości na konto na konto Urzędu Gminy Siedlce Nr **41 9194 0007 0030 9943 2000 0050** w Banku Spółdzielczym w Siedlcach najpóźniej w terminie składania ofert.
Część jawna przetargu odbędzie się w siedzibie Urzędu Gminy Siedlce, przy ul. M. Asłanowicza 10, sala konferencyjna nr 8 w dniu **24 kwietnia 2026 r. o godz. $9^{00}$.**
Ogłoszenie o przetargu i regulamin przetargu zostały wywieszone na tablicy ogłoszeń w siedzibie Urzędu Gminy Siedlce przy ul. M. Asłanowicza 10. Ponadto zostały opublikowane na stronie internetowej Gminy Siedlce https://samorzad.gov.pl/web/gmina-siedlce/ogloszenia-i-informacje .
Dodatkowych informacji o przedmiocie, regulaminie i warunkach przetargu udziela Wydział Infrastruktury i Ochrony Środowiska Urzędu Gminy Siedlce, ul. M. Asłanowicza 10, pokój nr 6, (parter), tel. 25 632 77 31 w. 43.

**Wójt**
**dr inż. Henryk Brodowski**

134-1p

## INFORMACJA

Zgodnie z art. 35 ust. 1 ustawy z dnia 21 sierpnia 1997 roku o gospodarce nieruchomościami (Dz. U. z 2024 r. poz. 1145 z późn. zm.) **informuję**, iż na tablicy ogłoszeń Urzędu Miasta Siedlce w okresie od 17 marca do 6 kwietnia 2026 r. wywieszone zostały wykazy nieruchomości stanowiących własność Miasta Siedlce, położonych w Siedlcach przy ulicy Kleeberga, przeznaczonych do sprzedaży na rzecz użytkowników wieczystych, oznaczonych jako działka nr 49, obręb 185 oraz działka nr 234, obręb 185.
Wykazy te zostały także zamieszczone na stronie internetowej Urzędu.

**PREZYDENT MIASTA**
**Tomasz Hapunowicz**

127-1p

## I N F O R M A C J A

Zgodnie z art. 35 ust.1 ustawy z dnia 21 sierpnia 1997 roku o gospodarce nieruchomościami /Dz. U. z 2024 r. poz. 1145 z późn.zm./

**i n f o r m u j ę ,**

iż na tablicy ogłoszeń Urzędu Miasta Siedlce na okres od 17 marca do 7 kwietnia 2026 r. zostaną wywieszone wykazy nieruchomości miejskich przeznaczonych do wydzierżawienia w drodze przetargu nieograniczonego, na prowadzenie działalności gastronomiczno-handlowej położone:

- na Skwerze Leśników Polskich

- część nieruchomości o pow. około 300 m², oznaczonej w ewidencji gruntów jako działka Nr 1/5 obręb 40,

- nad Zalewem Muchawka - dwa miejsca o pow. po około 20 m² każde, na nieruchomości oznaczonej w ewidencji gruntów jako działka Nr 2/64 obręb 82.

Wykazy te zostaną również zamieszczone na stronie internetowej miasta Siedlce.

**Z up. PREZYDENTA MIASTA**
**Maciej Nowak**
**Zastępca Prezydenta**

136-1p

**OGŁOSZENIE O PRZETARGU (WYCIĄG)**

## BURMISTRZ MIASTA WĘGROWA

**ogłasza przetarg ustny nieograniczony na sprzedaż nieruchomości stanowiącej lokal mieszkalny nr 19 położony w Węgrowie przy ul. Nowej 3**

Przedmiotem przetargu jest lokal mieszkalny nr 19, położony w budynku mieszkalnym wielorodzinnym przy ul. Nowej 3 w Węgrowie, o powierzchni użytkowej 52,70 m² z jednoczesną sprzedażą udziału 527/10600 części we współwłasności nieruchomości gruntowej, oznaczonej w ewidencji gruntów jako działka nr 5769/12 o pow. 0,0512 ha (zabudowana budynkiem wielorodzinnym), uregulowana w księdze wieczystej nr SI1W/00046428/3 i udziału 527/26664 części we współwłasności nieruchomości gruntowej, oznaczonej w ewidencji gruntów jako działka nr 5769/3 o pow. 0,1741 ha, uregulowana w księdze wieczystej nr SI1W/00046430/0 oraz udziały w częściach wspólnych budynku i urządzeń zwany dalej „nieruchomością".
W obowiązującym Miejscowym Planie Zagospodarowania Przestrzennego Strefy Śródmiejskiej Miasta Węgrowa część I, zatwierdzonym Uchwałą Rady Miejskiej Węgrowa Nr XXXI/200/2013 z dnia 27 czerwca 2013 r. (Dz. Urz. Woj. Maz. poz. 11322), tereny te przeznaczone są pod zabudowę mieszkaniową wielorodzinną z dopuszczeniem usług nieuciążliwych oraz realizacji infrastruktury towarzyszącej funkcji podstawowej, takiej jak: place zabaw, miejsca postojowe, infrastruktura techniczna, dojścia i dojazdy oraz mała architektura (oznaczenie na rysunku ww. planu symbolem – 25.MWU).
Cena wywoławcza nieruchomości wynosi: **160 000,00 zł (słownie: sto sześćdziesiąt tysięcy złotych 00/100).** Na podstawie art. 43 ust. 1 pkt 10 ustawy z dnia 11 marca 2004 r o podatku od towarów i usług (Dz. U. z 2025 r. poz. 775 z późn. zm.) sprzedaż lokalu zwolniona jest z opłaty podatku VAT.
Warunkiem przystąpienia do przetargu jest wniesienie w pieniądzu (PLN) wadium w wysokości: **16 000,00 zł (słownie: szesnaście tysięcy złotych 00/100)** na rachunek Urzędu Miejskiego w Węgrowie, w PKO BP O/Węgrów **Nr 61 1020 4476 0000 8702 0365 0132** w terminie do dnia **23 kwietnia 2026 r.** oraz podanie w tytule „***Wadium na przetarg ustny nieograniczony lokal mieszkalny nr 19 przy ul. Nowej 3***" – (za datę wniesienia wadium uważa się datę jego wpływu na konto Urzędu).
Przetarg odbędzie się w dniu **28 kwietnia 2026 r. o godz. $12^{00}$** w siedzibie Urzędu Miejskiego w Węgrowie, Rynek Mariacki 16, piętro I, pokój nr 8 (sala konferencyjna).
Szczegółowe informacje o przedmiocie przetargu można uzyskać w Wydziale Gospodarki Przestrzennej i Nieruchomości Urzędu Miejskiego w Węgrowie, ul. Wyszyńskiego 1, piętro I, pokój nr 5 i 6 lub pod nr tel. 25 308 11 90 w. 208 i 206 i na stronie internetowej: https://bip.wegrow.com.pl/artykuly/345/ogloszenia-sprzedazy
Ogłoszenie niniejsze podlega publikacji na okres co najmniej 30 dni przed wyznaczonym terminem przetargu poprzez wywieszenie na tablicy ogłoszeń w siedzibie Urzędu Miejskiego w Węgrowie ul. Rynek Mariacki 16, 07-100 Węgrów, na stronie internetowej Urzędu Miejskiego w Węgrowie oraz w Biuletynie Informacji Publicznej. Ponadto wyciąg z ogłoszenia o przetargu zamieszcza się, w prasie o zasięgu obejmującym co najmniej powiat, na terenie którego położona jest zbywana nieruchomość tj. „Tygodnik Siedlecki". 128-1p

**PRAWO SPADKOWE**
- Dziedziczenie
- Testamenty
- Zachowki
- Nabycie spadku

**ul. Kazimierzowska 122**
**Siedlce**
**(naprzeciwko sądu)**
**ZADZWOŃ: 25 740 99 97 Dyskrecja GWARANTOWANA!**



eprasa.pl a990bc872e

SED-BUD CHROMIŃSKI
BETONIARNIA | KRUSZYWA | WYROBY BETONOWE
POMPOGRUSZKA | POMPA DO BETONU
roboty ziemne | wykopy
rozbiórki | usługi dźwigowe
SIEDLCE, ul. Brzeska 116 508 374 750 605 419 891 660 770 703 www.sedbud.siedlce.pl

## SPRZEDAM

**Sprzedaż: żwiru i piasku płukanego, ziemi torfowej. Roboty ziemne, roboty rozbiórkowe. Wywóz, tel.: 25 633 02 72, 602 464 326, 600 665 050.**

**Beton towarowy, wyroby betonowe, stabilizacja pod kostkę, pompa do betonu. Najniższe ceny, 25 644 03 61, 600 665 050.**

**Żwir, piach z dostawą, ziemia torfowa, faktura VAT, 25 63 302 72, 602 464 326.**

**Żwir, piasek płukany, posadzka, tynk, murowanie, ziemia ogrodowa, 25 633 02 72, 600 665 050.** (09410-49)

Bale, deski, krokwie, 600 343 816. 793505

Deski szalunkowe, 692 333 195. 794452

Drzwi garażowe izolowane do góry podnoszone, 512 370 452. 795225

Migomat, klatka na króle, beczka na wodę, 660 335 134. 795220

Sprzedam drewno opałowe, 503 770 802. 777641

Sprzedam drewno opałowe, tel. 695 088 179. 794141

Sprzedam dużą ilość blachy trapezowej i dachówkowej, 501 292 991. 777638

Sprzedam obornik koński, idealny na działkę, Ujrzanów, odbiór cały rok, 601 299 398. 793675

Sprzedam sosnę, 665 818 472. 793504

**Sprzedam używaną zmywarkę gastronomiczną. 729 454 767.** 782539

Suche szczapy, 150 zł, 694 929 296. 794844

Zmywarkę, pralkę automatyczną, kuchenkę gazową, pianino, wózek inwalidzki, balkonik, tel. 725 555 757. 794855

## ROLNICZE

Sprzedam pole 4,20 ha, łąki 3,60 ha w Radzikowie Wielkim, 602 405 647. 793869

Stodołę, wiatę kupię może być zawalony dach. Tylko drewno sosnowe. 503 100 349. 794504

Kupię pszenżyto, jęczmień, żyto, 501 475 488. 791839

**Kupię zboże paszowe mieszankę zbożową z dowozem do mnie, płatność gotówką, Zbuczyn. Tel. 602 183 155.** 785312

Mieszanka jara, 661 916 242. 794848

Owies po centrali, 510 526 625. 794181

GARAŻE BLASZANE
www.garazemetalowe.pl
KELMET
MIŃSK MAZOWIECKI
ul. Juliana Tuwima 1
tel. 25/749 1111
505 810 505

Sprzedaż piasku:
płukanego do murowania,
do tynku, do posadzek
typu miksokret
żwiru drogowego,
ziemi ogrodowej
605 419 891, 660 770 703.
/sedbud-1/

Ziemia ogrodowa
Kruszywa łamane do ogrodu
25 633 02 72

NAPRAWY ciągników rolniczych
MASSEY FERGUSON, CASE
silniki, skrzynie biegów, napędy
części nowe i używane
regeneracja wałka ataku przedniego napędu
Dojazd do klienta!
tel. 604 622 041, 608 653 767

SKUP ZBÓŻ
również z przeznaczeniem na gorzelnię
tel. 518 048 715

KWALIFIKOWANE
nasiona z dotacją
Gor-Nas
Zając 29, 07-100 Węgrów
DANKO
500 240 505

Owies siewny, 880 750 816. 793163

Słoma, 606 953 048, 795 594 555. 793153

Sadzeniaki irga po odnowieniu, tel. 692 751 581. 792580

Siano, owies, sianokiszonka, mieszanka, 601 258 807. 795289

Siano, ziemniaki jadalne, możliwy transport, 698 613 121. 793501

Sprzedam bele siana, pogodne, zbierane bez deszczu, przewracane, 120x120. Mam również słomę 120x120. Miejscowość 10 km od Siedlec, transport własny, tel. 608 479 329 793379

Sprzedam jęczmień jary siewny 1000 zł/t, 510 145 688. 793216

Sprzedam łubin gorzki wąskolistny, 516 097 293. 794832

Sprzedam owies odmiana Bingo Plus, przemłynkowany. Sprzedam słomę owsianą i pszenżytnią w belach, przechowywana w stodole. Okolice Parysowa. 669 425 162. 795079

Sprzedam słomę w kostkach pszenżytnią suchą, 511 658 644.

Sprzedam siano, słomę, pszenżyto, 509 821 371.

Sprzedam owies, Dąbrówka Stany, 530 759 800. 794845

Sprzedam pogodne siano w kostkach, 727 243 209. 795808

**Sprzedam pszenicę, jęczmień, tel. 501 371 990.** 793400

Sprzedam sadzeniaki. duże Irga, Jurek, świeże, 509 831 009. 793868

Sprzedam siano, 697 616 289. 795926

Sprzedam sadzonki aronii, 509 938 114. 793944

Sprzedam siano bele, sadzeniaki skrobiowe, 83 357 00 50. 795925

Sprzedam siano w belach pierwszy pokos, okolice Liwa, 506 282 051. 794841

Sprzedam siano w belach, Hołubla, Siedlecka 29, tel. 696 873 559. 793865

Sprzedam słomę i sianokiszonkę, tel. 516 764 202. 795258

Sprzedam słomę w belach, 25 791 03 66. 794178

Sprzedam zboże jare, owies Figaro, jęczmień Tilmor, pszenica Merkowa po centrali, 513 514 078. 794186

Sprzedam ziemniaki jadalne i paszowe, 533 938 683. 795212

Sprzedaż kurek odchowanych, Żuków 53, 696 192 555. 795252

BETON
Najlepszy w regionie !
BET-BUD
www.bet-bud.net.pl
tel. 25 781 21 29
tel. 600 890 159
kom. 604 213 711
USŁUGI KOPARKĄ WYROBY BETONOWE
Sokołów Podl., ul. Repkowska 51D

BLACHY
Producent
BLACHODACHÓWKA • TRAPEZ
T-6 T-7 T-18 T-35
Zapraszamy do współpracy firmy handlowe i wykonawców
502 365 643 501 292 991 25 631 21 91
PAPROTNIA TARTAK

Ziemniaki irga, catania, 608 879 311. 793159

Ziemniaki w wielkości sadzeniaka, siewnik poznaniak, 780 603 446. 795237

## MASZYNY ROLNICZE Kupię

Kupię ciągnik rolniczy Ursus C-330 lub C-360 w każdym stanie. Tel. 666 941 477. 795820

SKUP CIĄGNIKÓW, ŁADOWAREK, PRAS, MASZYN ROLNICZYCH I BUDOWLANYCH w każdym stanie. Dobre, uszkodzone, niekompletne, spalone. 693 888 308. 783130

Zakupię siewnik Poznaniak, przyczepę wywrotkę, rozsiewacz nawozu, pługi 4, zgrabiarkę karuzelową, 798 524 880. 782534

Zgrabiarkę 7-gwiazdową, 606 550 489. 793137

Kupię C-360, Fergusona, talerzówkę, rozsiewacz RCW, siewnik Meprozet, pługofrezarkę, 663 955 935. 778289

Kupię ciągnik do remontu bez dokumentów. Kupię kombajn ziemniaczany, sortownik elektryczny, prasę rolkę Krone. Tel. 667 769 708. 778176

Kupię ciągnik z turem, rozsiewacz do wapna RCW, glebogryzarkę, kopaczkę, przyczepę wywrotkę. Tel. 507 105 719. 792926

Kupię opryskiwacz 800 l lub 1000 l, 502 599 788. 793607

Kupię T-25, C330, glebogryzarkę, sortownik, 603 855 072. 778287

**Kupię wszystkie ciągniki, maszyny, 665 207 084.** 770316

## MASZYNY ROLNICZE Sprzedam

Sprzedam Ursus 2812 1996 r. beczkowóz, opryskiwacz Hardi 1000 l, rozrzutnik Tytan 8 plus, zagrabiarka Kuhn. Kontakt 604 176 752. 794361

Ciągnik Fendt, tur do Fendt, rozrzutnik tandem, ładowarka, pług obrotowy, rozsiewacz dwutalerzowy, owijarka samozaładowcza, przyczepa objętościowa, agregaty prądotwórcze, 608 231 461. 793867

Kabina do 330, betoniarka 150, siewnik poszerzony, śrutownik 11, przyczepka samochodowa, 516 281 394. 795218

Kultywator, talerzówka 2x8, pługi 3, siewnik przerobiony do ciągnika, 603 256 886. 795222

Owies, 650 zł/tona, 785 483 768. 793154

Pług, rozbijak, 665 192 909. 795924

Prasa belująca Sipma 279/1 zamki, Zetor 5011, 660 913 597. 793356

Rozsiewacz, 660 227 990. 794447

Sadzarka do ziemniaków, brony piątki, rozrzutnik obornika, przetrząsaczo-zgrabiarka, silnik 11 kW nowy obsypnik piątka, 505 491 200. 794179

Siewnik Amazone 3m, 607 488 697. 793310

Siewnik zbożowy z agregatem Pöttinger, siewnik kukurydzy, 507 669 013. 795213

Sprzedam Kombajn Bizon, 505 897 879. 794191

Sprzedam kopaczkę, sadzarkę, wozy, zagrabiacz, 510 526 625. 794180

Sprzedam mieszalnik, 1 tona, 695 728 780. 795920

Sprzedam opryskiwacz 400 l i rozsiewacz JMS600 nowy, 516 097 293. 794840

BETONIARNIA
BET-TRANS LEWCZUK
Siedlce, ul. Brzeska 102J, www.bet-trans.siedlce.pl
tel. 644 03 61, kom. 600 665 050, 602 464 326
POMPOGRUSZKA
BLOCZKI BETONOWE
MINIKOPARKA
24 38 12

MATERIAŁY
-BUDOWLANE
-DO PODDASZY
-OCIEPLENIOWE
-WYKOŃCZENIOWE
STAL
NAWOZY
KOSTKA BRUKOWA
OGRODZENIA SYSTEMOWE
ZAOPATRZENIE ROLNICTWA
MIESZALNIA TYNKÓW KNAUF
PIEŃKOWSCY PODNIEŚNO
Mazowiecka 24
25 631 43 37
789 448 005
atrakcyjne ceny!!!
MATERIAŁY NAWOZY TRANSPORT
YTONG KNAUF Libet Wienerberger SOLBET URSA



eprasa.pl a990bc872e

# Notowania z jarmarków

**9-13.03.2026 r.**

| PRODUKT | JEDN. | WĘGRÓW | KAŁUSZYN | SOKOŁÓW P. | SIEDLCE | ŁOSICE | GARWOLIN | ŻELECHÓW |
|---|---|---|---|---|---|---|---|---|
| pszenica | zł/dt | 100-110 | 100 | 100 | 100 | 120 | 90 | 90 |
| żyto | zł/dt | - | - | 75-80 | 75 | 80-100 | - | - |
| jęczmień | zł/dt | 100-120 | 100 | 90-100 | 90 | 100-120 | 90 | 80 |
| miesz. zbóż | zł/dt | 90-100 | - | - | 85 | 80-100 | 80 | 70 |
| owies | zł/dt | 100 | 80 | 75-80 | 80 | 80-100 | 70 | 70 |
| pszenżyto | zł/dt | 80-90 | 80 | 70-75 | 80 | 80-100 | 80 | 70 |
| kukurydza | zł/dt | 110 | 120 | 100-110 | 110 | 120-140 | 110 | - |
| ziemniaki | zł/kg | 1,3-1,5 | 1,0-1,2 | 2,0 | 1,50-2,50 | 2,0 | 1,6 | 1,40-1,60 |
| jaja | zł/szt. | 0,8-1,3 | 1,20-1,50 | 1,2-1,5 | 0,8-1,5 | 0,9-1,6 | 1,3-1,5 | 1,0-1,4 |

STRUS 1991

Budujemy od 35 lat.

NOWA INWESTYCJA PRZY UL. MONTE CASSINO

STRUS DEVELOPMENT SP. Z O.O.
WWW.STRUSDEVELOPMENT.PL

BIURO SPRZEDAŻY MIESZKAŃ:
500 151 041

Sprzedam przedni tuz do ciągnika, tel. 660 546 428. 794854

Sprzedam przyczepę niskopodwoziową 3-osiową, tel. 660 546 428. 794851

Sprzedam rozrzutnik jednoosiowy, dwuosiowy, agregat ścierniskowy, 662 032 827. 784538

Sprzedam rozrzutnik jednoosiowy, siewnik Poznaniak, 518 365 997. 794846

Sprzedam taśmociąg, 664 695 286. 794454

**Zestaw uprawowo siewny AD 303, KG 303, Amazone, opryskiwacz Hardi 2800 l, tel. 501 371 990.** 793401

Zetor z turem 4712, 1979, 600 343 816. 793506

## ZWIERZĘTA HODOWLANE

2 krowy HF, 513 446 443. 794591

Kurki młode, szczepione, Chodów Węgrowska 37, 500 012 500. 794503

**Kurki odchowane, kolorowe, Siedlce Kazimierzowska 35, 600 212 312, 501 666 909.** 793890

SKUP BYDŁA POURAZOWEGO, 508 230 575. 792379

Sprzedam cielaki, 511 866 125. 795250

Sprzedam krowy mleczne, 511 867 683. 795927

BUDOMATEX

Biuro sprzedaży Siedlce
+48 790 405 706

Biuro sprzedaży Warszawa
+48 730 055 102

www.budomatex.pl

Sprzedam ule z pszczołami, Warszawskie zwykłe, Warszawskie poszerzone, tel. kontaktowy 519 168 807. 795277

Sprzedam zarybienie do stawu, karp, amur, lin, tołpyga, karaś pospolity i srebrzysty, płoć, wzdręga złota karp koi, sandacz, sum, szczupak, okoń miętus i inne, Gos. Rybackie, tel. 669 926 255. 714389

## NIERUCHOMOŚCI Kupię

Kupię działkę w Siedlcach, również zabudowaną, 692 248 990. 794194

Kupię działki, grunty rolne, nieużytki, Siedlce, okolice, A2DK2, 692 248 990. 794193

Kupię dom, siedlisko, działkę, udziały, powiat miński, tel. 662 720 944. 792552

Kupię las, 503 770 802. 777639

Kupię nieużytki zadrzewione, 692 248 990. 794192

Kupię garaż murowany, 729 917 601. 794183

## NIERUCHOMOŚCI Wynajem

Wynajmę lub sprzedam lokal handlowy, Siedlce, 695 964 379. 784455

Wynajmę kawalerkę, 509 938 114. 793943

Wynajmę mieszkanie, ul. Wiejska 40 m², Łosice od kwietnia, 512 098 940. 795928

Wynajmę mieszkanie, kawalerkę w centrum miasta w Siedlcach z pełnym wyposażeniem, tel. 883 123 035. 795240

Przyjmę w dzierżawę lub kupię kilka ha ziemi rolnej, łąk, nieużytków lub gospodarstwo, 514 246 926. 794151

Do wynajęcia mieszkanie po kapitalnym remoncie na ul. Dreszera, w najbliższej lokalizacji: sklepy Lidl, Biedronka, Delikatesy Centrum, Żabka, kilka przedszkoli, żłobek, dworzec PKP, wynajem min. 1 rok, 503 007 148. 784014

## NIERUCHOMOŚCI Sprzedam

Dom 207, garaż 56, działka 551, 606 266 831. 771349

Działki budowlane 3000 m² otoczone lasami w cichej i urokliwej części Węgrowa. Tel. 720 323 625. 775252

Działki budowlane, Sokołów Podlaski, 512 269 783. 792804

Lokalizacja: Teodorów, pow. siedlecki, gmina Skórzec (obręb Teodorów) Powierzchnia: 3 002 m² Numer działki: 270/6, 507 004 925. 753185

Sprzedam dwie działki po 0,46a Teodorów, 660 058 574, 510 666 713. 795273

Sprzedam garaż przy ul. Artyleryjskiej, około 18 m². W garażu znajduje się kanał oraz uchwyt na koła. Ściany wykończone gładzią, na podłodze płytki. Cena 78 000 zł (do negocjacji). 794197

Lokale, ul. Sienkiewicza 12, 50-100-200 m². Salon fryzjerski, biura, usługi, 602 614 665. 795243

Mieszkanie 50 m², Dreszera, Siedlce, 797 361 821. 795241

ul. Sobieskiego, 2-pokojowe, 43 m², do remontu, tel. 664 093 856. 792583

Sprzedam pole 2,50 ha, Cierpigórz, blisko żwirowni, 608 149 462. 795224

Sprzedam pole w gm. Łuków o pow. 4,39 ha z przeznaczeniem na wydobywanie piasku. Koncesja udzielona jest na okres 25 lat. Tel. kontaktowy 607 373 238. 770775

## POZNAM

**Basia 46 lat zaprasza Panów na masaż relaksacyjny w godz. 10-20. Siedlce tel. 505 808 874.** 795216

Emeryt pozna Panią od 60-70 lat, nie dłużej, najlepiej ze wsi. 884 290 146. 795242

Mężczyzna 66-letni pozna Panią, 603 346 594. 795915

Miła Pani pozna Pana, 518 188 294. 794573

Przedsiębiorca zapozna Panią do towarzystwa od 18 lat do 38 lat. Mój nr tel. 781 729 314. 794570

## USŁUGI

Wycinka i pielęgnacja drzew, oczyszczanie działek zakrzewionych, koszenie traw, przycinanie, formowanie żywopłotów, zrębkowanie, gałęzi, frezowanie, karp, 504 320 650. 777024

Wycinka drzew, rębak do gałęzi, frezowanie karp, podnośnik 30 m, 698 657 538. 775308

AGD naprawa pralek, lodówek, kuchenek, zmywarek, 514 393 333. 795230

Art-Remo, czyszczenie kostki brukowej, Artur Oleszczuk, 502 116 770. 792827

Przewóz pojazdów, 732 790 470. 792803

Autokary do wynajęcia, przewóz osób, wycieczki, 732 808 900. 795281

Transport busem towarowym, 602 881 562. 793947

Anteny TV-SAT DVB-T2, ustawianie sygnału, montaż, Siedlce, okolice do 60 km, 577 859 107. 726178

## USŁUGI Budowlane

Cieknie kran?
Nie działa kontakt?
Nie masz czasu na naprawy?
• NAPRAWIĘ • ZAMONTUJĘ • WYMIENIĘ
• SZYBKI DOJAZD • PROFESJONALNY SPRZĘT
Drobna naprawa? Zadzwoń!

AROFIX - Złota Rączka. Montaż mebli, telewizorów, lamp, karniszy i rolet. Podłączanie pralek, zmywarek i piekarników. Wymiana gniazdek, drobne naprawy, prace domowe i instalacyjne. Szybkie terminy. 532 240 240. 794515

Art- Remo usługi remontowo - budowlane, Artur Oleszczuk, 502 116 770. 792826

Docieplanie budynków, malowanie elewacji, dachów, 600 705 498. 795227

Docieplanie budynków, malowanie elewacji, dachów, 664 265 473. 793141

**Docieplanie budynków, szybko, tanio, solidnie, 502 053 214.** 792806

Elewacje, malowanie dachów, panele ogrodzenia, 579 840 219. 795228



eprasa.pl a990bc872e

Glazura, terakota, elektryka, hydraulika, remonty, 606 570 827. 792824

Glazura, terakota, malowanie, remonty, 793 188 908. 795217

Kompleksowe wykończenie wnętrz, ogrodzenia, 696 559 981. 793603

Krycie dachów, krokwie, 511 129 663. 767543

KRYCIE DACHÓW, NAPRAWY 604107455 794271

Malowanie dachów mycie elewacji mycie kostki obrabianie kominów wymiana rynien, 692 530 505. 792513

**Malowanie dachów, 516 964 592.** 762019

**Remonty, 515 518 272.** 793129

Tynki tradycyjne cementowo-wapienne, 690 052 006. 718400

**Automatyka do bram, domofony, wideodomofony, monitoring, szlabany, 600 270 665.** 777995

BALUSTRADY NIERDZEWNE, TANIO I SOLIDNIE, TEL. 508 115 153. 761911

Hydraulika, 608 187 880. 776400

Ogrodzenia betonowe, podmurówka, 695 888 890. 777655

Ogrodzenia, panele, siatki, słupki, bramy, 695 888 890. 777657

**Studnie, solidnie, 608 046 239.** 794569

**Ułożę kostkę brukową przy nagrobkach, remonty, montaż nagrobków, 515 518 272.** 793128

Wycinka drzew, trzebież lasów, porządkowanie działek, przygotowanie terenu, transport drewna. Możliwość rozliczenia w drewnie. Powiat siedlecki i łukowski. Tel. 795 595 650. 793711

**Wykonam ogrodzenia panelowe i z elementów betonowych, tel. 515 518 272.** 793127

## PRACA

Zatrudnie pomocnika dekarza, możliwość przyuczenia do zawodu, dobre zarobki. KAMIL 511 958 544. 755435

**Krycie dachów z materiałem, 601 384 070.** 793500

Szukam pracy dorywczej, 518 188 294. 794572

Zatrudnię w gospodarstwie rolnym przy udoju krów i innych pracach gospodarczych, 691 297 485. 793355

Kierowca C+E, podejmie prace, kraj, doświadczenie, 516 684 837. 795255

## Prezes Samorządowego Kolegium Odwoławczego w Siedlcach

**ogłasza konkurs na kandydatki/kandydatów na ETATOWEGO CZŁONKA Samorządowego Kolegium Odwoławczego w Siedlcach**

**I. Kandydatki/Kandydaci przystępujący do konkursu na etatowego członka Kolegium powinni spełniać następujące kryteria:**

1. posiadanie obywatelstwa polskiego i korzystanie z pełni praw publicznych,
2. ukończenie magisterskich studiów prawniczych lub administracyjnych,
3. wykazywanie się wysokim poziomem wiedzy prawniczej w zakresie administracji publicznej oraz doświadczeniem zawodowym w dziedzinach wchodzących w zakres właściwości rzeczowej Kolegium, w tym Ordynacji podatkowej,
4. brak skazania prawomocnym wyrokiem sądu, orzeczonym za przestępstwo popełnione z winy umyślnej.

**II. Oferty kandydatek/kandydatów powinny zawierać:**

1. uzasadnienie przystąpienia do konkursu,
2. kwestionariusz osobowy (do pobrania na stronie BIP),
3. życiorys z opisem przebiegu pracy zawodowej,
4. odpis dyplomu oraz inne dokumenty potwierdzające dorobek i kwalifikacje zawodowe,
5. podpisane oświadczenie zgody na przetwarzanie danych osobowych (do pobrania na stronie BIP),
6. podpisaną klauzulę informacyjną dotyczącą przetwarzania danych osobowych przy naborze na stanowisko członka Kolegium (do pobrania na stronie BIP).

**III. Wynagrodzenie za pracę etatowego członka Kolegium** ustalane jest na podstawie Rozporządzenia Prezesa Rady Ministrów z dnia 1 lipca 2002 r. w sprawie wielokrotności kwoty bazowej oraz szczegółowych zasad wynagradzania prezesa, wiceprezesa, pozostałych członków samorządowego kolegium odwoławczego i pracowników biura tego kolegium (Dz. U. z 2023 r. poz. 841 t.j. z późn. zm.) i składa się z:

- wynagrodzenia zasadniczego (mnożnik 3,32 kwoty bazowej 2 842,77 zł brutto),
- dodatku za wieloletnią pracę (zależnego od stażu pracy).

Oferty wraz z dokumentami kandydatki/kandydaci powinni składać w siedzibie Kolegium, w zamkniętych kopertach z dopiskiem: **KONKURS NA CZŁONKA SAMORZĄDOWEGO KOLEGIUM ODWOŁAWCZEGO,** pod adresem: **Samorządowe Kolegium Odwoławcze w Siedlcach, ul. Piłsudskiego 38, 08-110 Siedlce.**

*Termin składania ofert – 14 dni od daty ukazania się ogłoszenia; liczy się data wpływu dokumentów do Kolegium.*

Administratorem danych osobowych zawartych w składanych dokumentach jest SKO w Siedlcach. Szczegółowe informacje o zasadach przetwarzania danych osobowych znajdują się na stronie BIP SKO w Siedlcach: skosiedlce.finn.pl w zakładce Praca.

**PREZES**
Samorządowego Kolegium Odwoławczego w Siedlcach
**Edyta Wojtowicz**

## Prezes Sądu Okręgowego w Siedlcach

ogłasza konkurs na dwa etaty **ASYSTENTA SĘDZIEGO** w Sądzie Okręgowym w Siedlcach - umowa na czas określony. Szczegółowe informacje o konkursie znajdują się na stronie internetowej Sądu Okręgowego w Siedlcach pełniącej funkcję Biuletynu Informacji Publicznej www.siedlce.so.gov.pl w zakładce „Praca w sądzie" oraz wywieszone są na tablicy ogłoszeń w siedzibie Sądu Okręgowego w Siedlcach. Oferta pracy zgłoszona została również w portalu ePraca. 121 - 1p

**PAXMAR**

Poszukujemy kierowcy z prawem jazdy kat. C+E na ciągnik siodłowy z firanką na trasy Polska – Finlandia – Polska, Czechy, Słowacja, Węgry paxmar@vp.pl Maciej tel. +48 604 900 672. 749499

Zatrudnię kierowcę C+E, kraj, 603 135 822 (k/m). 792822

**Zatrudnię kierowcę C+E, zestaw z naczepą platformą, weekendy wolne, praca na terenie Polski, tel. 882 697 329.** 793055

Zatrudnię dozorcę lub dozorczynię z emeryturą, Siedlce, 602 464 326. 795916

Zatrudnię osoby do pracy przy ociepleniach budynków w okresie zimowym wykończenia wnętrz. Mile widziane doświadczenie, chętnych przyuczę do zawodu, 600 203 007. 792839

Pilnie zatrudnimy w Nowym Opolu, osoby do pracy przy produkcji paszy dla ryb na umowę o pracę - pełny etat. Tel. 25 631 61 64. 777020

Firma AGROCOMPLEX w Morszkowie zatrudni pracownika produkcyjnego. Mile widziane uprawnienia na wózki widłowe. CV prosimy wysyłać na adres: zpk@agrocomplex.com.pl Tel. 514 430 399. 772289

## MOTORYZACYJNE Kupię

Stare motocykle, 513 185 357. 793942

## MOTORYZACYJNE Sprzedam

### MOTOCYKLE, SKUTERY

Aprilia, 125 cm³, kat. B 2022, 732 808 900. 795288

Skuter 125, pierwszy właściciel, stan dobry, 512 370 452. 795226

Sprzedam Kawasaki Wulkan 80P, rok produkcji 1999, okolice Węgrowa, 604 256 147. 794152

### FIAT

500x, 4x4, 2017, 512 269 783. 792797

### OPEL

Astra 1,4 benzyna 2013 r. 697 218 543. 793918

### AUDI

Audi A4 2006 r. 2,0 TDI, doinwestowany, tel. 501 371 990. 793503

**AUTO SERWIS**
**Krzysztof Kożuchowski**

**OPEL** i inne marki

08-110 Siedlce, ul. Wojska Polskiego 56 A,
www.autoserwis.kozuchowski.com,
e-mail: autoserwis@kozuchowski.com,
tel. 25 63 225 73, tel. kom. 694 771 666

### SKODA

Fabia, 2008, 512 269 783. 792802

### VOLKSWAGEN

Polo 1,4, 2017, diesel, 2017, 608 319 404. 793608

Passat 1,9 TDI 2002, 732 808 900. 795287

### PEUGEOT

Peugeot 2016, 9 miejsc, 732 808 900. 795283

Witam, sprzedam Peugeota Experta 2.0 BlueHDI, jestem pierwszym właścicielem w Polsce, samochód pochodzi z Francji, był użytkowany w serwisie Peugeot, samochód bezwypadkowy, 3-osobowy, emisja spalin eu6, 668 965 760. 777640

### SEAT

Sprzedam samochód Seat Toledo, rocznik 2002 w bardzo dobrym stanie. Mój nr tel. 781 729 314. 794571

### TOYOTA

Sprzedam Toyota Corolla Verso 2,2 Diesel, 2008 r., tel. 506 079 976. 793403

Yaris, 2008, 512 269 783. 792798

### MERCEDES

2x Mercedes E350, C200 2009, 2015 z Niemiec 732 808 900. 795286

W124, 1993 r. 2,0 benzyna, 606 940 695. 794449

## INFORMACJA
## Starosta Powiatu Garwolińskiego

stosownie do art. 35 ust. 1 ustawy z dnia 21 sierpnia 1997 r. o gospodarce nieruchomościami (Dz. U. z 2024 r. poz. 1145 z późn. zm.), że na tablicy ogłoszeń Starostwa Powiatowego w Garwolinie został wywieszony na okres 21 dni, **wykaz nieruchomości Skarbu Państwa, oznaczonej w ewidencji gruntów i budynków jako działka ewidencyjna nr 1494/74 o powierzchni 0,0013 ha, położonej w obrębie Wola Rębkowska gm. Garwolin**, która przeznaczona została do sprzedaży w drodze bezprzetargowej na rzecz dotychczasowych użytkowników wieczystych, stosownie do przepisu art. 198g ustawy o gospodarce nieruchomościami.

Bliższe informacje można uzyskać w Starostwie Powiatowym w Garwolinie, Wydział Geodezji i Gospodarki Nieruchomościami (w godz. 8.00 – 16.00) lub telefonicznie pod nr tel. 25 684-29-61. 122-1p

## BURMISTRZ MIASTA MIŃSK MAZOWIECKI

OGŁASZA NABÓR NA WOLNE STANOWISKO URZĘDNICZE

## KIEROWNIK REFERATU SPRAW SPOŁECZNYCH

Szczegółowe informacje na stronie
**www.bip.minsk-maz.pl**
- zakładka: Nabór na wolne stanowiska pracy
oraz na tablicy informacyjnej Urzędu Miasta
przy ul. Konstytucji 3 Maja 1

eprasa.pl a990bc872e

## W Sokołowie...

# Sezon na miarę skromnych możliwości

**Minęły czasy, gdy w o MPKK Sokołów SA Sokołów Podlaski mówiło się w perspektywie gry w koszykarskiej ekstraklasie kobiet. Sokołowianki musiały się odnaleźć w nowej - drugoligowej rzeczywistości. Jak im poszło?**

Po spadku z I ligi sam start MPKK w drugoligowych rozgrywkach był niepewny.

– W tej chwili jest wielki znak zapytania, czy w ogóle przystąpimy do II ligi. Nie mamy aż tylu wychowanek, które mogłyby stworzyć zespół, a nie stać nas na ściąganie koszykarek z zewnątrz. Jest jeszcze trochę czasu na decyzję. Zobaczymy, co będzie – mówił **Zbigniew Kowalczyk**, prezes klubu.

Ostatecznie udało się zgromadzić potrzebne środki, by wystawić drużynę seniorek w II lidze.

– Potrzebowaliśmy chwili, żeby otrząsnąć się po spadku. W kryzysowych momentach wszystko widzi się w ciemnych barwach, ale pozbieraliśmy się i podejmujemy rękawicę! – opowiadał Zbigniew Kowalczyk.

Trenerką zespołu została **Maja Haponik** – koszykarka z doświadczeniem pierwszoligowym. Swoje podopieczne wspierała nie tylko z ławki trenerskiej, lecz także jako czynna zawodniczka. Za liderkę drużyny należało uznać najbardziej ograną na wyższych szczeblach rozgrywkowych **Wiktorię Jastrzębską**. Reszta ekipy oparta była na młodych, lokalnych zawodniczkach.

MPKK całkiem solidnie zaprezentował się w pierwszej rundzie. Z bilansem sześciu zwycięstw i czterech porażek zajął trzecie miejsce w swojej grupie, co dało sokołowiankom awans do fazy mistrzowskiej. W niej MPKK zbierał już jednak „tęgie lanie", przegrywając wszystkie spotkania – zdarzało się, że nawet 50- lub 60-punktową różnicą.

Klub podsumował zakończone dla siebie rozgrywki.

– Sportowo sezon należy uznać za udany. Skład oparliśmy wyłącznie na zawodniczkach miejscowych i naszych wychowankach. Awansowaliśmy do II etapu II ligi, gdzie mierzyliśmy się z zespołami, które będą walczyły o awans, a ich składy już dziś pozwoliłyby im komfortowo grać w I Lidze Kobiet – czytamy we wpisie na oficjalnym fanpage'u klubu. – W naszych planach jest już kolejny sezon. Teraz czas na odpoczynek, a po nim przygotowania do startu rozgrywek w kampanii 2026/2027.

W II lidze występował również SKS Basket Siedlce. Młode siedlczanki przegrały wszystkie 10 meczów pierwszej fazy rozgrywek. W drugiej fazie, rywalizując o miejsca 7–12, notowały kolejne porażki. Na swoim koncie mają jednak honorową wygraną – nad zespołem UKS La Basket Warszawa 84:83. Nie zmienia to jednak faktu, że Siedlczanki były najsłabszą drużyną całej ligi. **(PŚ)**

*Liderka MPKK - Wiktoria Jastrzębska* fot. Siriss

## Przepaść pomiędzy mistrzem Polski a młodzieżową drużyną z Francji

# Bolesna, ale cenna lekcja

Przygotowujący się do rundy wiosennej rozgrywek Ekstraligi Rugby zawodnicy MKS Pogoń Awenta Siedlce odbyli obóz we Francji, którego zwieńczeniem był sparing z młodzieżówką profesjonalnej drużyny - Lou Rugby.

Podopieczni trenera **Łukasza Nowosza** dostali bolesną, ale na pewno wartościową lekcję rugby. Mistrzowie Polski zostali rozbici w pył, ulegając Francuzom 17:104.

W barwach Pogoni wystąpiło dwóch jej najnowszych nabytków - pochodzący z Tonga, a w przeszłości reprezentujący juniorskie reprezentacje Japonii – center **Jamie Gordon Vakalahi** oraz wychowanek i wieloletnia ostoja Orkana Sochaczew - młynarz **Michał Gadomski**.

**Punkty dla Pogoni zdobyli:** Vaha Halaifonua 5 (P), Michał Gadomski 5 (P), Arkadiusz Janeczko 5 (P), Paul Walters (2).

**Skład wyjściowy:** Vitalii Kramarenko, Michał Gadomski, Sebastian Kostałkowski, Krystian Olejek, Oleksandr Shevchenko, Bercho Botha, Vaha Halaifonua, Alexander Nowicki, Jędrzej Nowicki, Nkululeko Ndlovu, Kacper Skup, Jamie Vakalahi, Bartosz Kubalewski, Łukasz Korneć, Patryk Reksulak.

W sobotę **21 marca** Pogoń rozegra pierwszy mecz Ekstraligi w 2026 roku. Na wyjeździe zmierzy się z Rugby Białystok. **(PŚ)**

## Oddech w walce o utrzymanie

# Złoty gol Podlińskiego

**O spotkaniach, gdy grają ze sobą zespoły bezpośrednio rywalizujące o utrzymanie, zwykło się mówić, że to mecze za sześć punktów. Śmiało taką stawkę można było przypisać konfrontacji Pogoni Siedlce ze Zniczem Pruszków.**

Derby Mazowsza w rozgrywkach I ligi przyciągnęły do Siedlec niemal komplet publiczności. Dopisała pogoda, dopisali też kibice - zarówno gospodarzy, jak i przyjezdnych. Na trybunach panowała znakomita atmosfera. Piłkarze Pogoni stanęli więc przed wyzwaniem, by nie zepsuć sportowego święta. Na murawę wybiegli, jak na piłkarską filozofię trenera **Adama Noconia** - w bardzo ofensywnym ustawieniu, z trzema napastnikami: **Karolem Podlińskim**, **Jarosławem Niezgodą** i **Maciejem Rosołkiem**.

Początek meczu zdecydowanie należał do Znicza. Było widać, że zespół z Pruszkowa jest mocno zdeterminowany, aby objąć prowadzenie. Stuprocentową okazję zmarnował m.in. **Daniel Bąk**. Pogoń przed utratą gola ratowały znakomite interwencje **Jakuba Lemanowicza** oraz nieskuteczność gości.

Biało-niebiescy przebudzili się dopiero pod koniec pierwszej połowy. Swoje szanse mieli **Bartosz Dembek**, który główkował nad poprzeczką, oraz **Marcin Flis**, autor mocnego, lecz niecelnego strzału.

Do przerwy bramki nie padły.

Po zmianie stron ponownie jako pierwszy zaatakował Znicz. Potężnym strzałem Lemanowicza próbował zaskoczyć **Andrij Juzwak**, ale siedlecki bramkarz popisał się znakomitą paradą.

Adam Nocoń próbował odmienić obraz gry zmianami. Na murawie pojawili się **Cezary Demianiuk**, **Bartłomiej Poczobut** i **Jakub Zbróg**. Ten ostatni mógł zaliczyć prawdziwe „wejście smoka", gdy chwilę po wejściu znalazł się sam na sam z **Piotrem Misztalem**. Pojedynek wygrał jednak doświadczony bramkarz Znicza.

Rezerwowi gospodarzy i tak odegrali ważną rolę. W 74. minucie Cezary Demianiuk sprytnym podaniem uruchomił **Krystiana Misia**. Ten dośrodkował w pole karne, Bartłomiej Poczobut zgrał piłkę klatką piersiową do Karola Podlińskiego, a siedlecki napastnik pięknym uderzeniem pokonał Misztala.

W końcówce spotkania Pogoń kontrolowała wydarzenia na boisku i nie pozwoliła rywalom wyrównać. Złoty gol Podlińskiego dał gospodarzom cenne punkty i bardzo potrzebny oddech w walce o utrzymanie.

*Strzelec jedynej bramki w meczu Karol Podliński*

*Tak asystował Bartosz Poczobut.*

*Jakub Zbróg nie wykorzystał okazji sam na sam z Piotrem Misztalem.*

### PO MECZU POWIEDZIELI:

**Peter Struhar, trener Znicza:** - W pierwszej połowie mieliśmy wiele okazji do zdobycia bramki, których nie wykorzystaliśmy, a powinniśmy. Nasza gra nie była zła i bylibyśmy w zupełnie innych humorach, gdyby któryś z zawodników trafił do siatki. W drugiej połowie przeciwnik się poprawił. Nas interesowały tylko trzy punkty, więc zaryzykowaliśmy ofensywnymi zmianami. Nie ustrzegliśmy się jednak błędów w obronie, co Pogoń wykorzystała. Gratuluję gospodarzom wyniku.

**Adam Nocoń, trener Pogoni:** - W pierwszym kwadransie gry Znicz był znacznie lepszy i agresywnie zepchnął nas do obrony. Cieszę, się, że mój zespół wytrzymał napór rywala. Później z minuty na minutę się rozkręcaliśmy. W drugiej połowie Pogoń nabrała pędu, szczególnie po zmianach nasza gra wyglądała tak, jak bym sobie tego życzył. Strzeliliśmy piękną bramkę i sięgnęliśmy po zwycięstwo z bardzo groźnym przeciwnikiem.

### POGOŃ SIEDLCE – ZNICZ PRUSZKÓW 1:0 (0:0)

**Bramka:** Karol Podliński 74.

**Pogoń:** 57. Jakub Lemanowicz – 14. Damian Jakubik, 3. Bartosz Dembek, 6. Marcin Flis, 2. Krystian Miś – 11. Maciej Famulak (69, 27. Jakub Zbróg), 31. Ernest Dzięcioł, 10. Miłosz Drąg (69, 16. Bartłomiej Poczobut), 13. Karol Podliński, 39. Maciej Rosołek – 29. Jarosław Niezgoda (59, 56. Cezary Demianiuk).

**Znicz:** 12. Piotr Misztal – 7. Dominik Sokół, 6. Michał Pawlik (59, 14. Władysław Ochronczuk), 5. Jarosław Jach, 99. Oskar Koprowski, 30. Andrij Juzwak (80, 11. Paweł Moskwik) – 20. Michał Borecki (69, 22. Krystian Tabara), 80. Patryk Plewka, 8. Tymon Proczek (80, 17. Adrian Kazimierczak) – 29. Daniel Bąk (68, 53. Aleksander Nadolski), 9. Radosław Majewski.

| | | | |
|---|---|---|---|
| 1. | Wisła Kraków | 25 | 52 |
| 2. | Śląsk Wrocław | 25 | 43 |
| 3. | Pogoń Grodzisk Maz. | 25 | 42 |
| 4. | Chrobry Głogów | 25 | 41 |
| 5. | Wieczysta Kraków | 24 | 40 |
| 6. | Polonia Warszawa | 25 | 40 |
| 7. | Ruch Chorzów | 25 | 40 |
| 8. | Miedź Legnica | 25 | 38 |
| 9. | ŁKS Łódź | 25 | 37 |
| 10. | Stal Rzeszów | 25 | 36 |
| 11. | Polonia Bytom | 24 | 35 |
| 12. | Puszcza Niepołomice | 25 | 34 |
| 13. | Odra Opole | 25 | 30 |
| 14. | Pogoń Siedlce | 25 | 30 |
| 15. | Stal Mielec | 25 | 20 |
| 16. | Znicz Pruszków | 25 | 20 |
| 17. | Górnik Łęczna | 25 | 17 |
| 18. | GKS Tychy | 25 | 14 |

W niedzielę **22 marca o godz. 17** Pogoń podejmie Chrobrego Głogów.

tekst i zdjęcia
**PAWEŁ ŚWIERCZEWSKI**



eprasa.pl a990bc872e

## W Nowej Soli...

# Dobre złego początki

Astra Nowa Sól i KPS Siedlce rywalizują o jedno z ostatnich miejsc dających awans do fazy play-off rozgrywek I ligi siatkarzy. W bezpośredniej konfrontacji podopieczni trenera **Witolda Chwastyniaka** musieli uznać wyższość rywala.

KPS dobrze wszedł w mecz, zwyciężając w pierwszym secie do 20. Niestety, jak się okazało, na więcej Siedlczan tego dnia nie było stać. KPS przegrał w kolejnych trzech partiach do: 23, 21 i 17.

**ASTRA NOWA SÓL - KPS SIEDLCE 3:1 (20:25, 25:23, 25:21, 25:17).**

**KPS:** 1. Michał Kozłowski, 7. Mikołaj Miszczuk, 9. Przemysław Kupka, 10. Marcel Bakaj, 20. Bartłomiej Wójcik, 65. Michał Grabek i 18. Bartosz Tomczak (libero) oraz 2. Adrian Kacperkiewicz, 22. Dawid Libera, 23. Jakub Wiśniewski, 28. Tymon Majewski-Nowak.

W sobotę **21 marca o godz. 18** KPS podejmie BBTS Bielsko-Biała. **(PŚ)**

# Szachowy mistrz Polski

W Jastrzębiej Górze odbyły się Mistrzostwa Polski Młodzików do lat 10 w szachach klasycznych. Sukces odniósł Siedlczanin **Jakub Lewczuk**.

W rywalizacji wzięli udział najlepsi zawodnicy z całego kraju, którzy wcześniej musieli przejść eliminacje wojewódzkie. Zmagania trwały 8 dni. Jakub rozegrał w tym czasie 9 partii. Reprezentant klubu MTSz Mińsk Mazowiecki ostatecznie został sklasyfikowany na pierwszym miejscu, sięgając po tytuł mistrzowski.

Siedlczanin, dzięki triumfowi, znalazł się w kadrze narodowej juniorów. Otrzymał też przepustkę do mistrzostw świata i Europy. **(PŚ)**

# Zapasy królowały w Strzale

W Strzale odbyły się zawody II Pucharu Polski juniorek młodszych w zapasach kobiet oraz juniorów młodszych w zapasach stylem wolnym, zorganizowane przez WLKS Nowe Iganie.

W turnieju wystartowało aż 365 zawodniczek i zawodników z 85 klubów z całej Polski. Świetnie wypadła ekipa WLKS. **Maja Burgs** (waga 69 kg) oraz **Julia Lichocka** (kat. 73 kg) sięgnęły po złote medale. Srebrne krążki wywalczyli **Diana Czachor** (kat. 49 kg) i **Gabriel Matejko** (kat. 45 kg). Z brązem zakończyła rywalizację **Katarzyna Urban** (kat. 48 kg).

W klasyfikacji generalnej dziewcząt WLKS uplasował się na pierwszym miejscu. **(PŚ)**

# Judocy z medalami

W Piasecznie odbyły się zawody pod nazwą Liga Przyszłych Olimpijczyków w Judo. W rywalizacji, z sukcesami, wzięli udział zawodnicy WLKS Nowe Iganie.

Podopieczni trenera **Sebastiana Wiącka** sięgnęli po dwa medale. Pierwsze miejsce wywalczył **Dawid Chajewski** w kat. do 28,5 kg. Na drugiej lokacie zakończył zmagania **Adam Sprzączak** w kat. do 55,4 kg.

W turnieju uczestniczyło w sumie 246 zawodników i zawodniczek z 27 klubów zrzeszonych w Warszawsko Mazowieckim Związku Judo. **(PŚ)**

# Najlepsi debliści

Dwanaście par wzięło udział w Deblowych Mistrzostwach Siedlec w tenisie stołowym.

I miejsce zajął duet **Maciej Groszek** i **Arkadiusz Królak**. Druga lokata należała do **Eugeniusza Tomaszuka** i **Stanisława Trzpioły**. Na najniższym stopniu podium stanęli **Robert Andrzejewski** i **Tomasz Plichta**.

Organizatorem zawodów był Zarząd Miejski TKKF Siedlce. Wydarzenie wsparli Miasto Siedlce oraz ARMS. **(PŚ)**

## Pod patronatem marszałka i „Gazdy"

# Eliminacje w Dębem Wielkim

**Eliminacje powiatów mińskiego i węgrowskiego 71. Mazowieckiego Turnieju Tenisa Stołowego im. redaktora Janusza Strzałkowskiego rozegrano w gościnnej hali sportowej GOSIR w Dębem Wielkim. Czołowe miejsca w poszczególnych kategoriach zajęli:**

**Dziewczęta - Rocznik 2015 i młodsze:** 1. Laura Krasnodębska, 2. Jagoda Czyżowska. **Roczniki 2013-2014:** 1.Liliana Zacharska, 2. Nikola Wartecka, 3. Zuzanna Kurowska. **Roczniki 2011-2012:** 1. Karolina Brauła, 2. Kamila Kaim, 3. Andżelika Kaim.

**Chłopcy - Rocznik 2015 i młodsi:** 1. Tymon Uksa, 2. Jan Pustoła, 3. Jakub Zawada, **Roczniki 2013-2014:** 1. Ksawery Iwiński, 2. Filip Żukowski, 3. Piotr Zawada. **Roczniki 2011-2012:** 1. Fabian Gilant, 2. Filip Romanowski, 3. Oskar Królak.

Wszyscy wyżej wymienieni uzyskali prawo gry w finale regionalnym, który zostanie rozegrany 17 kwietnia w Skórcu. Zawody koordynował dyrektor GOSiR **Rafał Wtulich**. Sędzią główną była radna powiatu mińskiego **Katarzyna Gańko**, a wspomagali ją: **Ewelina Wartecka** i **Jakub Świerczyński**. Pani Katarzyna i pan Rafał wręczyli też zwycięzcom, w towarzystwie dyrektora Departamentu Edukacji Publicznej i Sportu Urzędu Marszałkowskiego Województwa Mazowieckiego **Mirosława Krusiewicza** i redaktora „TS" **Mirosława Buczka**, medale i dyplomy. **(MB)**

*Najlepsi pingpongiści i organizatorzy turnieju w Dębem Wielkim.* fot. arch. GOSiR

# Eliminacje w Siedlcach

**Podczas siedleckich eliminacji 71. Mazowieckiego Turnieju Tenisa Stołowego im. redaktora Janusza Strzałkowskiego miejsca dające prawo gry w finale regionalnym zajęli:**

Dziewczęta - Rocznik 2015 i młodsze: 1. Iga Gołda, 2. Michalina Sandurska, 3. Patrycja Siwiec. Roczniki 2013-2014: 1. Michalina Rojek. Roczniki 2010-2011: 1. Aleksandra Skolimowska.

Chłopcy – Roczniki 2015 i młodsi: 1. Filip Dybowski, 2. Tomasz Orzyłowski, 3. Michał Rojek. Roczniki 2014-2014: 1. Antoni Wediuk, 2. Tymek Dybowski, 3. Krystian Orzyłowski. Roczniki 2010-2011: 1. Kacper Toczyski, 2. Franciszek Borzęcki, 3. Wiktor Kurek.

Zawody sprawnie przeprowadzili **Agata Pastor-Gołda** i **Dariusz Rzewuski**. Dyplomy zwycięzcom wręczali były prezydent Siedlec **Wincenty Przychoda** i prezes przedsiębiorstwa „Gazda" **Jan Gołębiewski**. **(MB)**

*Zwycięzcy i organizatorzy turnieju w Siedlcach* fot. MB

# Juniorzy przy szachach

W Szkole Podstawowej nr 3 w Siedlcach odbyły się II Otwarte Mistrzostwa Juniorów Regionu Siedleckiego w Szachach. Zawody zostały zorganizowane przez Klub Szachowy „Skoczek" Siedlce i zgromadziły 32 młodych zawodników z Siedlec oraz okolicznych miejscowości.

Turniej był okazją do sportowej rywalizacji dla dzieci i młodzieży w różnych kategoriach wiekowych. Młodzi szachiści mogli sprawdzić swoje umiejętności przy szachownicy, zdobyć doświadczenie turniejowe, a także spotkać się z rówieśnikami, którzy podzielają tę samą pasję do królewskiej gry.

Rywalizacja odbywała się zarówno w klasyfikacji generalnej, jak i w poszczególnych kategoriach wiekowych chłopców i dziewcząt. Pierwsze miejsce w klasyfikacji open zdobył **Michał Skolimowski**, drugą lokatę zajął **Kazimierz Paprocki**, natomiast trzecie miejsce wywalczył **Kacper Pietrzak** – wszyscy reprezentują KSz Skoczek Siedlce. Tytuł najlepszej zawodniczki turnieju przypadł **Liliannie Michalak** z tego samego klubu.

W kategorii chłopców do lat 18 zwyciężył **Michał Skolimowski** przed **Przemysławem Niedziałkiem**, a trzecie miejsce zajął **Krzysztof Kowalczyk**. W grupie do lat 14 najlepszy był **Kacper Pietrzak**, drugi był **Tymoteusz Salach**, a trzeci **Seweryn Ługowski**. Wśród chłopców do lat 11 triumfował **Kazimierz Paprocki**. Drugie miejsce zajął **Maksymilian Okniński**, a trzecie **Adam Mazurek**. W kategorii chłopców do lat 9 pierwsze miejsce zdobył **Szymon Jasiński**, drugie **Wojciech Sawicki**, a trzecie **Michał Mroczek**. Najmłodsi uczestnicy rywalizowali w kategorii do lat 7. Zwyciężył **Tadeusz Jezierski** przed **Stefanem Jezierskim**, natomiast trzecie miejsce zajął **Filip Mazurek**.

Szachowe zmagania toczyły także dziewczęta. W kategorii do lat 18 zwyciężyła **Lilianna Michalak**, a drugie miejsce zajęła **Zuzanna Radzikowska**. Z kolei w kategorii dziewcząt do lat 11 najlepsza okazała się **Aleksandra Groszek**. Drugie miejsce zajęła **Maria Mularewicz**, a trzecie **Oliwia Zielińska**. **(PŚ)**

# Turniej w Skórcu

Już **26 marca o godz. 9.30** w szkolnej sali sportowej w Skórcu odbędą się eliminacje „Turnieju Strzałkowskiego" w ziemskim powiecie siedleckim. Udział zgłoszonych wcześniej zawodniczek i zawodników należy potwierdzić na dwa dni przed zawodami, wysyłając imienny wykaz startujących pod adres: Zbyszek.prokurat@ts-pro.pl (tel. 602 870 955). **(MB)**

## Szczypiornistki w najlepszej ósemce w Polsce

# Nie do zatrzymania!

**W Łodzi odbył się turniej 1/16 Mistrzostw Polski juniorek młodszych w piłce ręcznej. Sukces odniosły szczypiornistki MKS Pogoń Siedlce.**

Siedlczanki odniosły komplet zwycięstw, pokonując kolejno: MKS Lubtech Energo Lublin 34:24, gospodynie CHKS Łódź 35:33 oraz Ruch Chorzów 35:30.

**Pogoń występowała w składzie:** Sandra Oknińska (MVP turnieju), Nina Kulik, Olga Sienkiewicz, Julia Tarkowska, Maria Żbik, Alicja Żelazo, Julia Błażejczyk, Matylda Piwowarczyk, Laura Huber, Liliana Gdula, Emilia Mądra, Aleksandra Magnuszewska, Aleksandra Żuber, Aleksandra Jarosiewicz, Hanna Muszyńska, Patrycja Szczepanik, Amelia Kuk, Julia Fiuk. **(PŚ)**

Tygodnik SIEDLECKI

**WYDAWCA:** Wydawnicza Spółdzielnia Pracy „Stopka" w Siedlcach. **ADRES REDAKCJI:** ul. Armii Krajowej 11, 08-110 Siedlce. Nr konta bankowego: PKO BP SA 49 1020 4476 0000 8402 0113 8098; **TELEFONY:** sekretariat: tel. 25 63 287 19, redaktor naczelny: 25 640 24 20, skład komputerowy: 25 640 24 14; infolinia: 513 009 999; biuro ogłoszeń: 25 63 305 05, 25 640 24 13, reklama@24ts.pl; internet: www.tygodniksiedlecki.com; e-mail: tygodnik@siedlecki.pl, tygodnik@siedlce.cc; **REDAGUJĄ:** Dariusz Kuziak d.kuziak@siedlecki.pl, Milena Celińska m.celinska@siedlecki.pl, Stanisław Jastrzębski s.jastrzebski@siedlecki.pl, Zbigniew Juśkiewicz z.juskiewicz@siedlecki.pl, Agnieszka Król aga.tygodniksiedlecki@gmail.com, Tomasz Markiewicz t.markiewicz@siedlecki.pl, Maria Popek m.popek@24ts.pl, Krzysztof Strzelecki k.strzelecki@siedlecki.pl (Redaktor Naczelny), Paweł Świerczewski swierczewski@siedlecki.pl, Mariola Zaczyńska m.zaczynska@siedlecki.pl; współpracownicy: Mirosław Buczek m.buczek@siedlecki.pl; **ADMINISTRACJA:** Joanna Klocek, **STRONA WWW:** Edyta Zdunek e.zdunek@siedlecki.pl; **BIURO PROMOCJI I REKLAMY:** Joanna Jońska tel. 500 099 218, Justyna Kolo; **SKŁAD KOMPUTEROWY:** Jacek Komorowski, Marek Stasiuk; **DRUKARNIA**: ZPR Media Film & TV S.A., ul. Jubilerska 10, Warszawa. Nakład: 7 tys. egz. Niezamówionych artykułów redakcja nie zwraca, a w przypadku zakwalifikowania ich do druku zastrzega sobie prawo dokonywania skrótów; **PRENUMERATA:** Przyjmują Urzędy Pocztowe i doręczyciele oraz na stronie poczyta.pl. Za treść ogłoszeń Redakcja ponosi odpowiedzialność w granicach wskazanych w ust. 2 art. 42 ustawy Prawo prasowe.

Stowarzyszenie Gazet Lokalnych

IZBA WYDAWCÓW PRASY

JK



eprasa.pl a990bc872e

# Wiejska kaczka w musie jabłkowym

Panie z KGW „Goździczanki" z Goździka potrafią śpiewać, tańczyć i znakomicie gotować. Na konkurs „Regionalne i lokalne potrawy z jabłkami" przygotowały wiejską kaczkę w sosie jabłkowym. Mając dobre chęci, każdy może pójść ich śladem.

**SKŁADNIKI:** jabłka, wiejska kaczka, cebula, przyprawy.

**SPOSÓB PRZYGOTOWANIA:** Sprawioną wcześniej kaczkę podzielić na części i zamarynować w solance. Następnie oprószyć ją przyprawą „Kucharek", pieprzem, czosnkiem oraz suszonym majerankiem i obsmażyć na gorącym tłuszczu. Obrane jabłka pokroić w ósemki, a cebulę w piórka. Układać w naczyniu warstwami: jabłka, cebula, kaczka, tak żeby ostatnią warstwą były jabłka. Piec 1,5 godz. w temperaturze 200 stopni C. Podawać z ziemniakami lub pieczywem. ***Smacznego!***

***„Goździczanki" w towarzystwie posła Grzegorza Woźniaka, starosty garwolińskiej Iwony Kurowskiej i wójta gminy Górzno Waldemara Sabaka.***

## Uśmiechnij się!

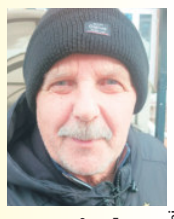

fot. Sej

**Dowcipy opowiada Henryk Szyszko z Siedlec.**

■ Na zawodach, w których rywalizowano, kto dłużej wytrzyma pod wodą, jeden z mężczyzn wynurzył się po dwóch minutach. Wszyscy mu gratulują.

- Jak to zrobiłeś? – dopytują się.

- Długo trenowałem – brzmi odpowiedź.

Kolejny zawodnik przebywał pod wodą 3 minuty. On też nie był rozmowny, odpowiadając na to samo pytanie: trening, trening, trening.

Niebawem jeden z rywali wynurzył się po ponad 4 minutach. W przeciwieństwie do innych, nie podkreślał swojej determinacji na treningach.

- Wypłynąłbym o wiele szybciej, ale spodenki mi się o coś zaczepiły. Trochę się zeszło, zanim się z tego wyplątałem - stwierdził.

■ Mecz Polska-Niemcy. Komentuje Dariusz Szpakowski: - Dziś Polacy pięknie strzelają. Piłka po uderzeniu Kamila Kosowskiego ląduje w bramce. Maciej Żurawski strzela w samo okienko, Jacek Krzynówek uderza tuż pod poprzeczkę. Ale, proszę państwa, uwaga! Oto w tunelu między szatniami a boiskiem pojawiają się zawodnicy niemieccy...

■ Członkowie klubu golfowego odpoczywają w kawiarence. W pewnym momencie jeden z nich przeczytał informację w gazecie: pewien mężczyzna zabił żonę kijem golfowym. Na moment zapada grobowa cisza. Przerywa ją jeden z golfistów.

- Czy napisali, ile uderzeń potrzebował, by tego dokonać?

## Pierwszy dzień wiosny

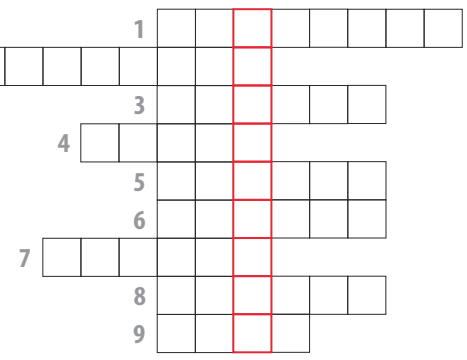

Rozwiąż rebusy, hasła wpisz do diagramów. Odczytaj rozwiązanie i zilustruj je. Rysunek dostarcz do redakcji osobiście lub wyślij pocztą (08-110 Siedlce, ul. Armii Krajowej 11). Jeden z rysunków nagrodzimy.

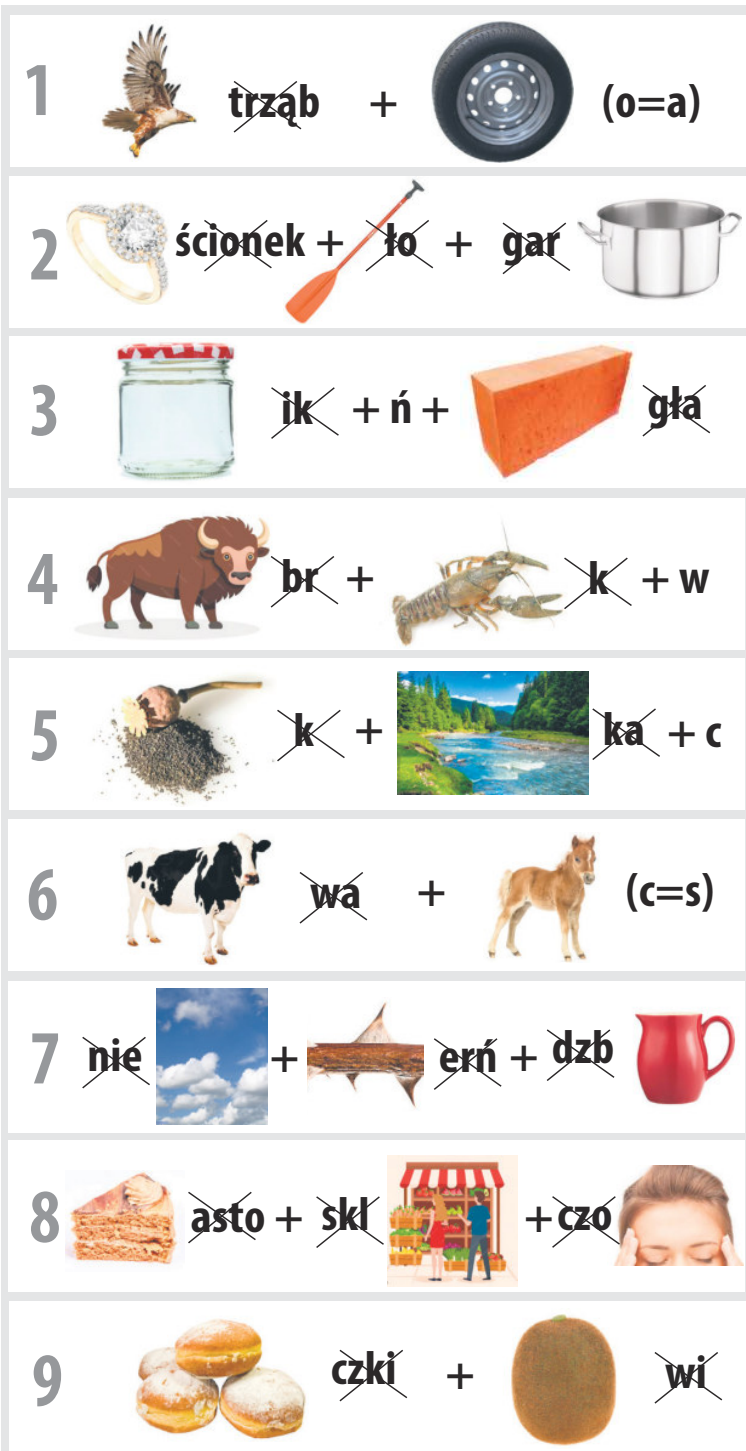

**POZIOMO:** 3- jedzonko dla bobaska, 6- od tego błękitu nazwę bierze francuskie wybrzeże, 7- Garfield, Mruczek albo Behemot, 9- niektórzy nazywają je drugą parą oczu, 11- i serdeczny, i mały, 12- strzelcy biorą go na muszkę, 13- u boku hrabiego, 16- nie sreberko, 18- można się do niej dorwać, piastować ją, trzymać i... prawie zawsze uzależnia, 21- ono płonie, knieje szumią, 24- bezpieczeństwa albo startowy, 25- jeśli jesteś nieobecny, to jej nie masz, 26- jarzębina – jarzębiak, wiśnia...

**PIONOWO:** 1- niewidomy, 2- miała je waga, gdy nie była elektroniczna, 3- wąchany podczas bitwy, 4- wciągasz do nich powietrze, 5 warzywo w portkach :-), 7- jemu zabrać – źle, on zabrać – dobrze (skojarz z Sienkiewiczem), 8- chmiel podpiera, 10- komosa, 14- z tej mąki ciemny chleb, 15- chwili, aresztowania, płatniczy, 17- budują tamy albo płaczą, 19- ryba kojarzona z odcieniem koloru różowego, 20- Antoni jako młody chłopiec, 22- nie udało się (kojarzone ze szpulką), 23- miejsce zespawania.

**Nagroda: podwójny bilet do NoveKino Siedlce**

**ROZWIĄZANIE Z NR. 6**

**POZIOMO:** spławik, plaża, nastrój, domek, inwazja, mocarz, rzepak, minus, sól, cegła, kawaler.

**PIONOWO:** spodnie, palma, sanki, Łysów, wyraz, numer, akcje, jurta, smycz, zalew, katar, noga, ssak.

Zwycięzcą zostaje **ELŻBIETA KLESZCZ z Siedlec**. Gratulujemy! **Nagrodą jest kosz herbat, kaw oraz owoców liofilizowanych o wartości 100 złotych, ufundowany przez Sklep z kawą i herbatą „Filiżanka" w Siedlcach przy ul. Sienkiewicza 18. Sklep „Filiżanka" to najwyższa jakość herbat i kaw. Znajdziesz u nas szeroki wybór herbat: zielonych, czarnych, owocowych, ziołowych i kwitnących. Na naszych półkach zobaczysz również kawy z różnych zakątków świata oraz smakowe.**

Po odbiór nagród prosimy zgłosić się do redakcji „Tygodnika Siedleckiego", ul. Armii Krajowej 11, Siedlce.

Nadesłane przez Czytelnika rozwiązanie oznacza, że w przypadku wygranej wyraża on zgodę na opublikowanie swojego imienia i nazwiska oraz miejsca zamieszkania. Rozwiązanie prosimy dostarczyć do redakcji „Tygodnika Siedleckiego" w ciągu 10 dni od ukazania się gazety osobiście lub pocztą z wyciętym numerem krzyżówki.

MARKER
DYSTRYBUTOR ART. BIUROWYCH I SZKOLNYCH
www.marker24.pl
Zapraszamy do SAMOOBSŁUGOWEGO Magazynu Głównego z dużym, wygodnym PARKINGIEM dla naszych klientów
08-110 Siedlce, ul. Magazynowa 8c
tel. 25 644 65 67
504 178 925
marker@marker.siedlce.pl
oraz do Punktu Sprzedaży z ZABAWKAMI w centrum miasta
ul. Sienkiewicza 29
tel. 25 644 91 61
zabawki@marker.siedlce.pl
www.marker24.pl

***Nagrodę otrzymuje Mateusz Czub z Jabłonny Lackiej.***
*Po odbiór nagrody zapraszamy do redakcji.*

***Nagrodę otrzymuje Maja Czub z Jabłonny Lackiej.***
*Po odbiór nagrody zapraszamy do redakcji.*

JK

9 770239 684630 11

eprasa.pl a990bc872e