WTOREK |18|03|2025|

DZIENNIK ELBLĄSKI

24 LATA

cena 3,99 zł (w tym 8% VAT)

ISSN 0137-9127 NR INDEKSU 350176 \\\ NR 42 (2142)

BEZGORSETU NIERUCHOMOŚCI

TO BĘDZIE OBWODNICA NA PÓŁ GWIZDKA \3

PO GŁOŚNEJ PUBLIKACJI BURZA WOKÓŁ STAROSTY \4

STRAŻ MIEJSKA WLEPIA MANDATY \5

JESTEŚMY CYFROWYMI ZAKŁADNIKAMI \6

PO CYWILNEMU I... ...W MUNDURZE

Fot. Zespół Szkół im. Bohaterów Września 1939 roku

SPORT

MISTRZOSTWA POLSKI KEMPO FULL CONTACT \12

POLACY ZACZYNAJĄ WALKĘ O MUNDIAL \13

AWANS DWÓCH KLUBÓW Z OLSZTYNA \16

ISSN 0137-9127
12
9 770137 912125

PROMOCJA

125otbp-b-M

eprasa.pl aa5aa449e6

SAMORZĄD ZAWIADOMIŁ POLICJĘ O WYCINCE DRZEW

Urząd Miasta w Nidzicy zawiadomił policję o wycince ok. 4 ha młodego lasu. Samorząd nie wydał na to zgody właścicielowi ziemi. Policja już potwierdziła zgłoszenie. Według informacji miasta właściciel ziemi chce w tym miejscu zbudować farmę fotowoltaiczną.

Burmistrz Nidzicy Jacek Kosmala powiedział, że o wycince zaalarmowali go mieszkańcy okolicznych wsi Łyny, Dobrzynia, Wietrzychowa. — Sprawdziłem, że rzeczywiście taka wycinka została przeprowadzona, więc poleciłem urzędnikom udokumentowanie tej sytuacji i zawiadomiłem policję — powiedział samorządowiec i dodał, że wyjaśnienia wymaga „wiele kwestii".

Gmina Nidzica ws. wycinki drzew między wsiami Łyna i Wietrzychowo wszczęła postępowanie administracyjne. — Według naszych dokumentów teren ten był nieużytkiem, a aby wycinać drzewa na nieużytku należy mieć na to zgodę. My takiej zgody nie wydawaliśmy — powiedział burmistrz Kosmala. Dodał, że urzędnicy byli w terenie i potwierdzili, że ziemia ta była porośnięta drzewami-samosiejkami, a nie była użytkowana rolniczo.

Oficer prasowa policji w Nidzicy Alicja Pepłowska potwierdziła przyjęcie zawiadomienia od burmistrza Nidzicy ws. wycinki drzew. — Według naszych informacji chodzi o ok. 4 ha terenu, które porastały zadrzewienia śródpolne — powiedziała Pepłowska i przyznała, że policja w tej sprawie także już przystąpiła do pracy. Jednocześnie Pepłowska przyznała, że zawiadomienie jest nietypowe, od kilku lat podobnych zdarzeń w okolicach Nidzicy nie odnotowano.

Fot. nadesłane

Mieszkańcy okolicznych wsi powiedzieli, że sami udokumentowali wycinkę ponad 450 sztuk drzew. — Właściciele działki rżną drzewa nie patrząc na to, że w tym lesie żyją zwierzęta. Widujemy tam sarny, jelenie — powiedział jeden z mieszkańców, który zaalarmował władze gminy o wycince.

Działka, na której wycięto drzewa jest częścią większego obszaru, na którym właściciele ziemi - osoby spoza regionu - planują zbudowanie farmy fotowoltaicznej. Burmistrz Kosmala przyznał, że zwrócono się do gminy o wydanie w tej sprawie decyzji środowiskowej, ale gmina zobowiązała właścicieli ziemi do przedstawienia raportu oddziaływania farmy fotowoltaicznej na środowisko. Raportu takiego gmina dotąd nie otrzymała.

Burmistrz Kosmala przyznał, że działka, na której inwestor chce postawić farmę fotowoltaiczną ma ok. 400 ha.

Przeciwko tak potężnej farmie fotowoltaicznej protestują mieszkańcy okolicznych wsi. **PAP**

CZĘŚCIOWA REGULACJA CEN ŻYWNOŚCI

Na Węgrzech zaczęła obowiązywać od wczoraj częściowa regulacja cen żywności. Rząd Viktora Orbana ograniczył marżę sieci handlowych na wybrane produkty spożywcze. Władze przekonują, że chodzi o walkę z inflacją.
Nowe przepisy zabraniają dużym sieciom handlowym nakładać na wybrane kategorie towarów marże wyższe niż 10 proc. Ograniczenia dotyczą podmiotów o rocznych przychodach co najmniej miliard forintów (ok. 10,5 mln zł). Przedsiębiorcy, którzy nie dostosują się do nowych przepisów muszą liczyć się z surowymi karami finansowymi.
Oprócz tego rząd zapowiedział, że jeśli sprzedawcy będą próbowali zrekompensować utracone zyski podnosząc ceny innych towarów, zamrożenie marż może zostać rozszerzone na wszystkie produkty spożywcze.
Ograniczenie będzie obowiązywać do końca maja, ale władze zastrzegły możliwość jego przedłużenia.
Podstawowym argumentem prezentowanym przez stronę rządzącą w odniesieniu do wprowadzonego rozwiązania jest walka z inflacją i nieuzasadnionymi, zdaniem polityków Fideszu, podwyżkami cen.
W lutym inflacja na Węgrzech wzrosła do 5,6 proc. w ujęciu rocznym. **PAP**

DZIKI ODKOPAŁY UŚPIONĄ ŚMIERĆ

Dziki odkopały 21 niewybuchów z czasów II wojny światowej w lesie, w okolicy Bięcina w gminie Damnica. Pociski moździerzowe zabezpieczyli i wywieźli wojskowi saperzy – poinformował oficer prasowy słupskiej policji asp. Jakub Bagiński.

To strażnicy leśni natknęli się w piątek w lesie w okolicy miejscowości Bięcino (woj. pomorskie) na wykopane przez dziki niewybuchy z czasów II wojny światowej.

Wezwani na miejsce policyjni pirotechnicy potwierdzili, że to 21 pocisków moździerzowych.

Asp. Bagiński przekazał, że przez kilka godzin, do czasu przyjazdu wojskowych saperów, miejsce znalezienia niewybuchów zabezpieczali policjanci z komisariatu w Główczycach.

Saperzy w piątek po południu podjęli wykopane pociski, zabezpieczyli je i wywieźli, by zdetonować. **PAP**

MOŻE BYĆ ZAANGAŻOWANYCH 30 KRAJÓW

Spodziewamy się, że ponad 30 krajów będzie zaangażowanych w tzw. koalicję chętnych, która może wesprzeć Ukrainę i przyczynić się do opracowania planu pokojowego — poinformował rzecznik premiera Wielkiej Brytanii, Keira Starmera, cytowany przez Reuters.

Biuro szefa rządu 10 poinformowało, że „znacząca liczba" krajów jest gotowa zapewnić oddziały pokojowe w Ukrainie w przypadku porozumienia pokojowego z Rosją.

W sobotnim szczycie online, zorganizowanym przez premiera Starmera, wzięli udział przedstawiciele 27 krajów. Miektóre państwa, które planują włączyć się w tzw. koalicję chętnych, nie były obecne podczas sobotnich rozmów.

Strona rosyjska wielokrotnie odrzucała pomysł stacjonowania w Ukrainie żołnierzy z krajów należących do NATO. **PAP**

PIERWSZE OD 2017 R. OGNISKO PTASIEJ GRYPY W USA

Światowa Organizacja Zdrowia Zwierząt (WOAH) poinformowała, że po raz pierwszy od 2017 r. na jednej z ferm drobiu w USA wykryto ognisko wysoce zjadliwej grypy ptaków (HPAI) typu H7N9, poinformowała agencja Reutera.

Ognisko wykryto na fermie w Missisipi w hrabstwie Noxubee – powiadomił branżowy portal Poultrymed.

W ostatnim kwartale 2024 r. w rezultacie zakażeń ptasią grypą H5N1 amerykańscy hodowcy zabili ponad 20 milionów kur-niosek. Efektem był gwałtowny wzrost cen jajek: jak przekazał w niedzielę dziennik „The Times", w ciągu roku cena jajek wzrosła niemal dwukrotnie. Według amerykańskiego urzędu statystycznego średnia cena za tuzin dużych jaj w lutym wynosiła 5,90 dolara. W rezultacie pojawiły się przypadki kradzieży jaj, a jesienią ub. r. skonfiskowano o 40 proc. więcej jajek przewożonych nielegalnie z Meksyku. **PAP**

WYDAWCA
GALINDIA Sp. z o.o.
ul. Tracka 7B
10-364 Olsztyn

REDAKTOR NACZELNY
Maciej Matera
zarzad@gazetaolsztynska.pl

DYREKTOR ZARZĄDZAJĄCY
Agnieszka Weder-Grygielewicz

REDAKTORZY WYDANIA
Barbara Barczuk wydawca@gazetaolsztynska.pl
Andrzej Mielnicki
Artur Dryhynycz sport@gazetaolsztynska.pl

WYDANIE ONLINE internet@gazetaolsztynska.pl
tel. 514 800 549

GAZETAOLSZTYNSKA.PL
redakcja@gazetaolsztynska.pl
tel. 502 499 515

PRENUMERATA E-WYDAŃ
prenumerata@gazetaolsztynska.pl
tel. 502 499 531

REKLAMA W OLSZTYNIE
ul. Tracka 7B
tel. 885 998 201
reklama@gazetaolsztynska.pl

CENTRALNE BIURO OGŁOSZEŃ
tel. 514 800 517

REDAKCJA W ELBLĄGU
tel. 505 766 681
gazeta@dziennikelblaski.pl

REKLAMA W ELBLĄGU
tel. 604 408 305
reklamy@dziennikelblaski.pl

PRENUMERATA E-WYDAŃ
prenumerata@dziennikelblaski.pl
tel. 502 499 531

DRUK
Drukarnia Prasowa
GRUPY WM Sp. z o.o.
Olsztyn, ul. Tracka 7B
tel. 502 499 539

Redakcja nie zwraca niezamówionych tekstów oraz zastrzega sobie prawo dokonywania skrótów w publikowanych listach i nadesłanych materiałach. Redakcja nie odpowiada za treść ogłoszeń. Wydawca zastrzega sobie prawo odmowy przyjęcia ogłoszenia sprzecznego z zasadami moralnymi lub prawem.

eprasa.pl aa5aa449e6

TO BĘDZIE OBWODNICA NA PÓŁ GWIZDKA

Drogowcy wybrali już przebieg obwodnicy Olsztyna i Dywit. Droga jest potrzebna, żeby wyprowadzić tranzyt z olsztyńskich ulic. Problem w tym, że to nie będzie obwodnica taka, jaką mamy na południu miasta. Ma mieć tylko jedną jezdnię, a to może być problem.

Fot. Zbigniew Woźniak

Klamka zapadła. Drogowcy wybrali najlepszy przebieg obwodnicy Olsztyna i Dywit, wskazując na żółty wariant (O2 albo inaczej W2). Wariant ten jako najlepszy rekomendował też projektant.

Optowali za nim również prezydent Olsztyna, a także wójtowie gmin Jonkowo i Gietrzwałd. Gmina Dywity po poprawkach, które zostały wniesione do projektu, dostrzegła argumenty przemawiające za żółtym wariantem. Jednak preferowanym przez gminę był niebieski wariant (O1), ale ostatecznie pozytywnie zaopiniowała ona oba (O1 i O2), a negatywnie wariant O4.

Z trzech wariantów w zachodnim korytarzu pod kątem ekonomicznym i społecznym najlepiej wypadł niebieski wariant (O1), a pod kątem funkcjonalnym, transportowym i środowiskowym żółty wariant (O2). W wybranym żółtym wariancie planowane jest wyburzenie jednego budynku mieszkalnego oraz dwóch budynków niemieszkalnych.

— Po spotkaniach informacyjnych, na skutek licznych wniosków mieszkańców o odsunięcie trasy obwodnicy od ich budynków, projektanci przeprowadzili analizy możliwości korekty tras poszczególnych wariantów i te możliwe korekty trasy wprowadzono — informuje Katarzyna Kozłowska, rzeczniczka oddziału Generalnej Dyrekcji Dróg Krajowych i Autostrad w Olsztynie.

Wybór olsztyńskich drogowców musi jeszcze zatwierdzić dyrektor generalny dróg krajowych i autostrad. Pozytywna decyzja pozwoli na podjęcie dalszych kroków, czyli złożenie wniosku o wydanie decyzji środowiskowej dla wybranego wariantu, co drogowcy chcą zrobić w drugiej połowie tego roku, następnie stworzenie koncepcji programowej dla wskazanego w decyzji środowiskowej wariantu, a potem ogłoszenie przetargu na budowę. Obwodnica ma być gotowa w 2031 roku.

Początek obwodnicy Olsztyna i Dywit zlokalizowany będzie na końcu obwodnicy Spręcowa. Natomiast jej koniec przewidziany jest na terenie gminy Gietrzwałd, na krajowej szesnastce, w okolicach istniejącego skrzyżowania z ul. Sielską w pobliżu Kudyp.

JAKA OBWODNICA?

Jaka będzie to obwodnica? Tu czeka chyba nas największe rozczarowanie, bo nowa obwodnica w niczym nie będzie przypominała istniejącej już, południowej obwodnicy Olsztyna, która jest w standardzie S (drogi ekspresowej) i GP (drogi głównej ruchu przyspieszonego) i ma dwie jezdnie na całej długości, a więc po dwa pasy ruchu w każdą stronę. Wprawdzie północna obwodnica będzie drogą GP, ale jednojezdniową: będzie mieć po jednym pasie ruchu w każdą stronę o szerokości 3,5 m z utwardzonym poboczem o szerokości 75 cm. To oznacza, że dopuszczalna prędkość będzie wynosiła 90 km/h. To będzie więc zwykła droga, z tą tylko różnicą, że wjazd na nią będzie ograniczony tylko do kilku miejsc, a sama droga będzie ogrodzona.

DLACZEGO NIE BĘDZIE TO OBWODNICA DWUJEZDNIOWA?

— Wynika to z prognoz natężenia ruchu — wyjaśnia rzeczniczka olsztyńskiego oddziału GDDKiA, dodając: — W roku 2051 średni prognozowany ruch na trasie obwodnicy wyniesie 13 451 pojazdów na dobę.

A zwykle, jak tłumaczą drogowcy, dwie jezdnie są budowane wtedy, gdy prognozy pokazują, że to natężenie będzie w granicach 16-20 tys. pojazdów.

IDZIE O BEZPIECZEŃSTWO

Jednak przyszła obwodnica przejmie sporą część ruchu, głównie ciężkiego, z obecnej drogi krajowej 51. To na pewno odkorkuje olsztyńskie ulice i centrum Dywit i uczyni dojazd do Olsztyna łatwiejszym. Ale czy na samej obwodnicy będzie bezpiecznie? Droga ma mieć ok. 15 km długości. To będzie nowa droga, a więc na pewno też z minimalną liczbą łuków, bo będzie biec nowym śladem. Będą nią poruszać się nie tylko ciężarówki, ale też auta osobowe i raczej ich kierowcy nie będą jechać grzecznie przez 15 km za TIR-ami. A każdy manewr wyprzedzania niesie za sobą ogromne ryzyko zderzenia z autem jadącym z naprzeciwka. Stąd właśnie obawy o bezpieczeństwo podróżujących przyszłą obwodnicą.

Obwodnica Olsztyna i Dywit w niczym nie będzie przypominała południowej obwodnicy Olsztyna

BEZ PASA REZERWY

Problem też w tym, że drogowcy, kreśląc ślad obwodnicy, nie przewidzieli utworzenia pasa terenu wzdłuż drogi, który umożliwiałby w przyszłości ewentualne dobudowanie drugiej jezdni. A tak zrobili przy szesnastce od Olsztyna do Biskupca, dzięki czemu modernizacja drogi (ma zakończyć się w 2028 roku) do klasy ekspresowej jest dużo łatwiejsza od formalnej strony i pewnie też dużo tańsza.

Najwyraźniej drogowcy zakładają, że nie będzie takiej potrzeby. Przykład południowej obwodnicy Torunia pokazuje, że lepiej dmuchać na zimne. Toruńska obwodnica też została wybudowana z jedną jezdnią, ale zarezerwowano teren pod drugi pas. Po niemal dwóch dekadach droga od węzła Toruń-Zachód do węzła Toruń-Południe będzie zmodernizowana do klasy ekspresowej (S10), a wykonawca czeka już tylko na zielone światło od wojewody na tzw. ZRID, czyli zezwolenie na realizację inwestycji drogowej.

ANDRZEJ MIELNICKI

JEST MILIONEREM, A NAWET NIE WYSZEDŁ Z DOMU

Czasami nawet nie trzeba wychodzić z domu, żeby zdobyć fortunę. W miniony sobotę padła jedna szóstka w Lotto. Ktoś rozbił kumulację, zgarniając 10 244 954,80 zł, choć od tej wygranej trzeba jeszcze zapłacić 10-procentowy podatek. Do kogo uśmiechnął się los, tego nie wiemy, ponieważ zwycięski zakład został zawarty online. Tak więc równie dobrze może to być nasz sąsiad zza ściany. Oto liczby, które wylosowano w Lotto 15 marca: 6, 11, 18, 20, 28, 34.
Wiadomo, że grający zagrał metodą chybił trafił, co w jego przypadku oznaczało: trafił. A ponadto zagrał tzw. systemem, typując nie 6, a 9 liczb, co zwiększyło wygraną aż o 95 596,50 zł. Pewnie wielu zadowoliłaby już sama ta kwota. **AM**

eprasa.pl aa5aa449e6

PO GŁOŚNEJ PUBLIKACJI **BURZA WOKÓŁ STAROSTY**

Głośna publikacja w portalu Wirtualna Polska o staroście ostródzkim Andrzeju Wiczkowskim wzbudziła ogromne emocje. Pojawiły się setki krytycznych komentarzy. Publikacja podgrzała też atmosferę na sesji samorządu, gdzie radni opozycji nie hamowali się w wyrażaniu swoich opinii. Starosta wyjaśniał, że nie złamał prawa, ale bulwersująca opinię publiczną sprawa trafiła do prokuratury.

Na sesji Rady Powiatu w Ostródzie rozpatrywana była skarga na działania ostródzkiego starosty i projekt uchwały o przeprowadzeniu kontroli jego działań przez wojewodę.

STUDIA NA KOSZT PODATNIKÓW. JAK DAWNY SOJUSZNIK STAŁ SIĘ PRZECIWNIKIEM

Skargę na starostę złożył radny Piotr Kołodziejski, który w wyborach samorządowych startował z ugrupowania starosty, ale zaraz po objęciu mandatu radnego przeszedł do opozycji. Skarga dotyczyła odbycia przez starostę i jego ówczesnego zastępcę w roku akademickim 2019/2020 studiów podyplomowych Executive Master of Business Administration na Collegium Humanum. Starostwo dofinansowało edukację obu za blisko 20 tys. zł. Uzyskany certyfikat umożliwia zasiadanie w radach nadzorczych i — zdaniem autora skargi — wymienianie się udziałem w nich z samorządowcami z innych powiatów.

— Ja jestem normalnym pracownikiem i kwestie podnoszenia kwalifikacji są określone w Kodeksie pracy. Jeśli chodzi o sytuacje, o których pan mówi (zasiadanie w radach nadzorczych — red.), to nie starosta powołuje rady nadzorcze — stwierdził na sesji starosta Andrzej Wiczkowski. I podkreślił, że nie robił niczego niezgodnie z prawem.

WYSTĄPIENIE O KONTROLĘ WOJEWODY

Radny Zbigniew Zabłocki i klub PiS złożyli z kolei projekt uchwały w sprawie wystąpienia do wojewody warmińsko-mazurskiego z wnioskiem o przeprowadzenie kontroli działalności starosty ostródzkiego w zakresie przeprowadzenia sprzedaży mienia należącego do Skarbu Państwa. To dotyczyło zakupu przez córkę starosty jednej z działek.

Przypomnijmy, starostwo gospodaruje majątkiem powiatu i tym należącym do Skarbu Państwa, m.in. sprzedając nieruchomości w przetargach. W 2021 roku powiat ogłosił przetarg publiczny na działkę o pow. 0,76 ha w Lipowcu pod Ostródą z ceną wywoławczą 67 tys. zł. Tak wycenił ją rzeczoznawca. Jej walorem był bezpośredni dostęp do jeziora Sement Mały, wadami brak dostępu do drogi publicznej i brak możliwości zabudowy jednorodzinnej. Do przetargu przystąpiła córka starosty wraz z mężem. Nikt inny się nie zgłosił. Kupili działkę za kwotę przewyższającą cenę wywoławczą o jedno postąpienie, czyli za 67 716,76 zł.

SZYBKA ZMIANA PLANÓW

Po wygraniu przetargu starosta zaangażował się osobiście w rozwiązanie kwestii dostępu do drogi publicznej. W tym celu odwiedził mieszkańca Lipowca, właściciela działki, z powodu której nieruchomość zakupiona przez córkę Wiczkowskiego tego dostępu nie miała. Panowie nie dogadali się. Również oficjalne mediacje w starostwie nie przyniosły porozumienia. W tym czasie wszczęta została procedura ponownego wytyczenia granic, bo — jak się okazało — ze starych map wynikało, że działka dostęp do drogi jednak ma. Kwestię planu zagospodarowania działki rozwiązała Rada Gminy Ostróda: w listopadzie 2021 roku przystąpiła do sporządzenia nowego i po dwóch latach uchwałę w tej sprawie podjęli radni gminy Ostróda (30 października 2023 r. — red.). Zgodnie z uchwałą na działce może powstać zabudowa jednorodzinna.

Fot. arch. Powiat ostródzki

To z kolei wzbudziło ogromne emocje, bo wartość działki w tym momencie ogromnie wzrosła. Inna sprawa, co warto podkreślić, że władze gminy Ostróda bardzo chętnie zmieniają plany zagospodarowania działek w taki sposób, by można było na nich budować domy. W ten sposób chcą doprowadzić do powiększenia liczby mieszkańców gminy, którzy później przecież płacą jej podatki. Chętnych nie brakuje.

KONTROLA NIE WYKAZAŁA UCHYBIEŃ

Po zgłoszeniu projektu uchwały w sprawie kontroli wojewody starosta Andrzej Wiczkowski przedstawił protokół z kontroli wojewody Artura Chojeckiego z 2023 roku, która obejmowała wszystkie działki Skarbu Państwa sprzedane przez powiat. Kontrolą objęto sto proc. dokumentacji, w tym tej dotyczącej wspomnianej działki.

— Nie stwierdzono żadnych uchybień, jeżeli chodzi o działania starosty — przypomniał Andrzej Wiczkowski. — Próby dalszego procedowania są niepotrzebne, bo taka kontrola się już odbyła.

Jak podkreślił starosta, sprzedaż tej działki odbywała się na takich samych zasadach jak wszystkich innych działek: w publicznym przetargu i każda osoba, która jest obywatelem Polski, mogła w tym przetargu uczestniczyć i ją kupić.

Na to odpowiedział radny Piotr Kołodziejski.

— Ja nie wątpię w to, że w 2023 roku wojewoda przeprowadził kontrolę sprzedaży działek. Tylko czy wojewoda wiedział, że sprzedał pan tę działkę córce? Myślę, że tego nie wiedział — mówił Piotr Kołodziejski.

I dodał, że problem zaczyna się później, gdy nagle odnajdują się mapy z dostępem do drogi publicznej i zmieniony zostaje plan zagospodarowania.

— To, co zrobił pan jako ojciec, powinien pan wykonać wcześniej, przed procesem sprzedaży jako starosta, bo wtedy ta działka miałaby dziesięciokrotnie większą wartość — mówił radny Kołodziejski. — I w ten sposób naraził pan na straty Skarb Państwa.

Radny zaapelował do starosty o ustąpienie.

PRZEPADŁY W GŁOSOWANIU

Zarówno skarga na starostę, jak i wniosek o kontrolę wojewody przepadły w głosowaniu. W powiatowym samorządzie większość ma rządząca koalicja radnych z komitetu wyborczego Andrzeja Wiczkowskiego i Platformy Obywatelskiej. Wicestarostą jest Krzysztof Żynda z PO.

Ale to głosowanie nie zamyka sprawy. Radny Kołodziejski złożył również zawiadomienie do prokuratury. Uważa, że starosta swoimi decyzjami przekroczył uprawnienia jako funkcjonariusz publiczny i nie dopełnił obowiązków w związku ze sprawowaną funkcją. Śledztwo wszczęła Prokuratura Okręgowa w Elblągu.

— Czekam na wyjaśnienie sprawy przez prokuraturę i jej zakończenie — powiedział na sesji Wiczkowski.

OGŁOSZENIE

komunikat

WÓJT GMINY DYWITY

Na podstawie art. 35 ust. 1 ustawy o gospodarce nieruchomościami (t.j. Dz.U. z 2024 r., poz. 1145 z późn zm.) informuje, że w dniach **od 18.03.2025 r. do 08.04.2025 r.** został podany do publicznej wiadomości wykaz nieruchomości przeznaczonych do sprzedaży w drodze bezprzetargowej położonych w obrębie Dywity i wykaz nieruchomości do dzierżawy w drodze bezprzetargowej na okres do 3 lat położonych w obrębach: Bukwałd, Kieźliny, Myki Różowo, oraz wykaz nieruchomości do użyczenia w drodze bezprzetargowej położonych w obrębach: Bukwałd, Dywity, Frączki, Kieźliny, Różnowo, Sętal, Spręcowo, Słupy, Tuławki, Zalbki. Wykazy znajdują się na tablicy ogłoszeń w siedzibie Urzędu Gminy w Dywitach ul. Olsztyńska 32 oraz na stronach internetowych: **www.bip.ugdywity.pl, www.gminadywity.pl.**

20525otbr-a-M

OGŁOSZENIE

przetarg

Wyciąg z ogłoszenia

Wójta Gminy Dywity

o przetargach na sprzedaż nieruchomości stanowiących własność Gminy Dywity

- Przetarg ustny nieograniczony na sprzedaż działek gruntu przeznaczonych pod zabudowę mieszkaniową jednorodzinną:
  - **455** o pow. **0,1343 ha obręb Bukwałd** – cena wywoławcza **69 500,00 zł** + 23% VAT,
  - **458** o pow. **0,1256 ha obręb Bukwałd** – cena wywoławcza **65 000,00 zł** + 23% VAT,
  - **459** o pow. **0,1200 ha obręb Bukwałd** – cena wywoławcza **62 000,00 zł** + 23% VAT,
  - **460** o pow. **0,1108 ha obręb Bukwałd** – cena wywoławcza **57 500,00 zł** + 23% VAT,
  - **74/3** o pow. **0,1236 ha obręb Myki** – cena wywoławcza **157 000,00 zł** + 23% VAT.
- Przetarg ustny nieograniczony na sprzedaż nieruchomości zabudowanej budynkiem mieszkalnym nr 3 i budynkiem gospodarczym położona w **Plutkach**, oznaczonej jako działki nr **35** o pow. **0,0618 ha** i nr **36/1** o pow. **0,0027 ha** – cena wywoławcza **99 000,00 zł**.
- Przetarg ustny ograniczonego do właścicieli nieruchomości sąsiednich oznaczonych jako działki nr 38, 39/3, 39/5 położonych w **obrębie Tuławki**, na sprzedaż działki gruntu nr **39/6** o pow. **0,1483 ha** – cena wywoławcza **60 000,00 zł.**

Przetargi odbędą się 23 kwietnia 2025 r. od godz. 12.00 w sali nr 30 w budynku „C" Urzędu Gminy przy ul. Olsztyńskiej 32 w Dywitach.

Warunkiem przystąpienia do przetargu jest wpłacenie **wadium wynoszącego 10% ceny wywoławczej (na każdą działkę) najpóźniej do 17.04.03.2025 r.** na rachunek Gminy Dywity nr: **54 1030 1508 0000 0008 2362 9007.**

Ogłoszenie znajduje się na tablicy ogłoszeń Urzędu Gminy w Dywitach oraz na stronach internetowych www.bip.ugdywity.pl i www.gminadywity.pl.

Szczegółowych informacji o przetargu udziela Referat Gospodarki Nieruchomościami i Rolnictwa Urzędu Gminy Dywity tel. 89-5247652, 89-5247653.

20525otbr-b-M

eprasa.pl aa5aa449e6

STRAŻ MIEJSKA WLEPIA MANDATY

W 2024 roku Straż Miejska w Olsztynie nałożyła mandaty na blisko pół miliona złotych. Dla porównania w 2022 roku było to około 300 tysięcy złotych.

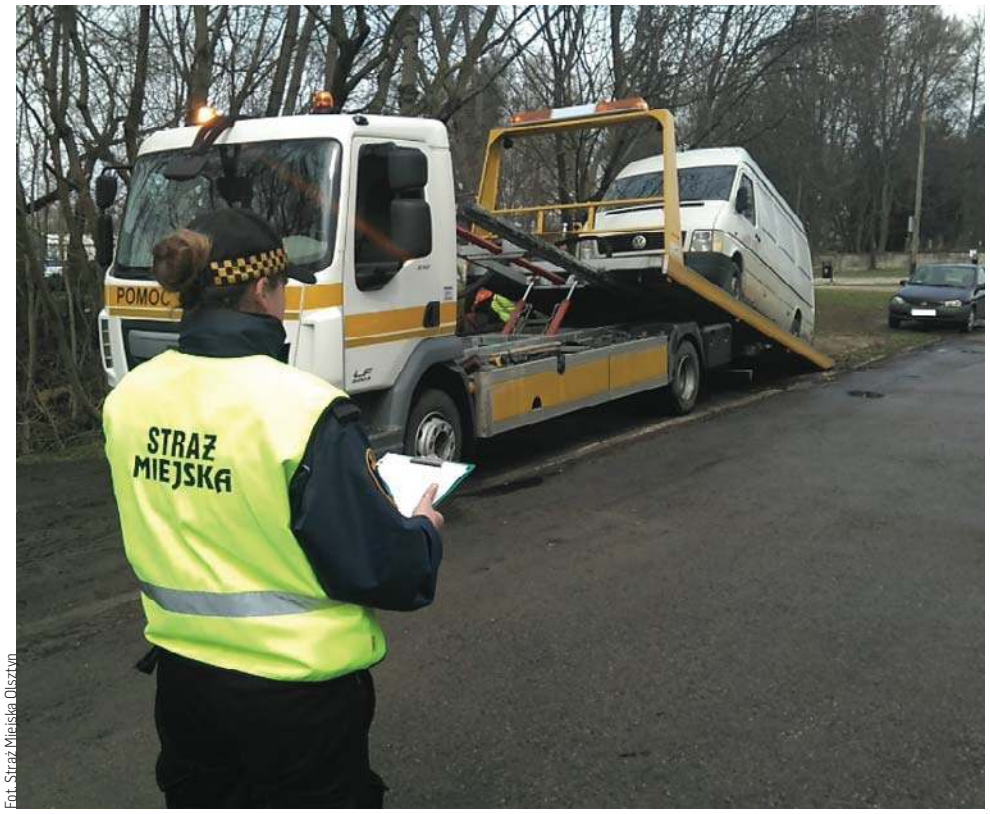

Fot. Straż Miejska Olsztyn

Kierowcy parkujący w niedozwolonych miejscach muszą się liczyć z nałożeniem kar

Strażnicy miejscy podsumowali 2024 rok. Statystyki pokazują, które wykroczenia są w Olsztynie najczęściej popełniane. Co wynika z przedstawionego zestawienia?

— W 2024 roku strażnicy miejscy podjęli 13427 interwencji. Interwencje te dotyczyły przede wszystkim wykroczeń przeciwko bezpieczeństwu i porządkowi w komunikacji oraz wykroczeń przeciwko porządkowi i spokojowi publicznemu — informuje Radosław Bielicki, zastępca komendanta Straży Miejskiej w Olsztynie.

Wykroczenia przeciwko bezpieczeństwu i porządkowi w komunikacji to nic innego jak nieprawidłowe parkowanie. W tym przypadku w 2024 roku strażnicy odnotowali 7,3 tys. interwencji, z czego około 3,2 tys. zakończyło się wlepieniem mandatu. Łącznie kierowcy, którzy parkowali gdzie popadnie, zapłacili za te wykroczenia ponad 400 tys. zł. To się niestety nie zmienia, bo tylko kilka dni temu strażnicy natknęli się na pięć aut zaparkowanych na zieleńcach w różnych częściach Olsztyna.

— Trawniki i inne tego typu miejsca stał się niestety parkingami dla niektórych kierowców, którzy muszą gdzieś pozostawić swój pojazd — twierdzą strażnicy. — Jest to nie tylko wykroczenie, ale również dewastacja wspólnych terenów zielonych.

Okazuje się, że straż miejska w Olsztynie staje coraz bardziej restrykcyjna. W 2024 roku wlepiła mandaty na blisko pół miliona złotych. Dla porównania w 2022 roku była to kwota około 300 tys. zł.

Na drugim miejscu znalazły się wykroczenia związane z ustawą o wychowaniu w trzeźwości i przeciwdziałaniu alkoholizmowi. To oznacza picie pod chmurką. — Tego rodzaju zachowania, pomimo coraz mniejszego przyzwolenia społecznego, są dość powszechne. Wpływają one negatywnie na poczucie bezpieczeństwa, budzą szczególny niepokój mieszkańców i niestety często związane są z innymi naruszeniami prawa – twierdzą strażnicy miejscy.

W tym przypadku strażnicy odnotowali w poprzednim roku blisko 2 tys. interwencji. Wlepili 340 mandatów (na ponad 24 tys. zł), a dla około 280 amatorów spożywania alkoholu na świeżym powietrzu podjęte interwencje zakończyły się pouczeniem.

Niestety, okazuje się, że mieszkańcy Olsztyna wciąż śmiecą. O skali tego zjawiska mówią liczne interwencje strażników miejskich. A w 2024 roku było ich około 1,5 tys. To dotyczy np. wyrzucania odpadów poremontowych przy wiatach śmietnikowych. Pod lupę strażnicy wzięli także prowadzących prace budowlane, których pojazdy zanieczyszczały jezdnie. Takie zgłoszenie strażnicy otrzymali m.in. pod koniec 2024 roku. „Dyżurny straży miejskiej otrzymał zgłoszenie dotyczące zanieczyszczonej jezdni na ul. Sielskiej. Strażnicy interweniujący w związku z tym zgłoszeniem ustalili, że zabłocenie spowodowane zostało przez pojazdy wyjeżdżające z pobliskiej budowy. W stosunku do osoby odpowiedzialnej wyciągnięto konsekwencje prawne oraz zobowiązano ją do oczyszczenia jezdni" — czytamy w komunikacie straży miejskiej.

GRZEGORZ SZYDŁOWSKI

W 2023 roku dyżurny straży miejskiej przyjął 12751 zgłoszeń od mieszkańców Olsztyna, co stanowi 11-procentowy wzrost w stosunku do 2022 roku. Zgłoszenia wpływające do dyżurnego w roku 2023 dotyczyły głównie bezpieczeństwa w ruchu drogowym, utrzymania czystości i porządku w mieście oraz ochrony środowiska i gospodarki odpadami.
W pozostałych sprawach dominowały zgłoszenia dotyczące nieprawidłowego trzymania zwierząt, zakłócania porządku publicznego, uszkodzeń nawierzchni dróg i osób potrzebujących natychmiastowej pomocy.

W TYM ROKU NIE BĘDZIE ZBIORÓW WINNICZKA

W tym roku, podobnie jak w ubiegłym, nie będzie zbiorów ślimaka winniczka w woj. warmińsko-mazurskim — poinformowała Regionalna Dyrekcja Ochrony Środowiska w Olsztynie. Powodem decyzji jest osłabienie populacji tego mięczaka w regionie.

— W ostatnich latach obserwowaliśmy zdecydowany spadek pozyskanego tonażu tego mięczaka. W latach 2018-2023 pozyskano od 39 ton do 111,5 ton winniczków, podczas gdy w latach 2012-2013 zbiory wynosiły około 240 ton, a nawet 410 ton w 2011 r. — poinformowała rzeczniczka RDOŚ Justyna Januszewicz.

Winniczki podlegają w Polsce częściowej ochronie gatunkowej. Do celów przetwórstwa spożywczego można je zbierać jedynie przez 30 dni w roku (od 20 kwietnia do 31 maja). Muszą to być osobniki o średnicy muszli powyżej 30 mm. Aby zbiór był zgodny z prawem, trzeba uzyskać zezwolenie regionalnego dyrektora ochrony środowiska.

W woj. warmińsko-mazurskim prowadzono

Fot. Stanisław Czachorowski

(w 2014 r., 2016 r. i 2019 r.) badania rozmieszczenia, liczebności i struktury populacji winniczka. Wykazały one, że zmniejsza się liczba stanowisk występowania i zagęszczenie osobników tego gatunku. Niewiele było osobników dużych, tj. o średnicy muszli powyżej 37 mm. Dlatego uznano, że nastąpiło osłabienie populacji winniczka w regionie i konieczna jest jej ochrona.

Z danych RDOŚ wynika, że sukcesywnie spadała też liczba wniosków o wydanie zezwolenia na pozyskanie winniczka w regionie. W 2023 r. wydano zaledwie 21 zezwoleń, podczas gdy w latach wcześniejszych od 40 do 90.

Olsztyńska RDOŚ planuje w 2025 r. przeprowadzić kolejne badania rozmieszczenia, liczebności, struktury wielkościowej i wiekowej populacji winniczka w woj. warmińsko-mazurskim.

— Wyniki pozwolą realnie ocenić stan populacji tego gatunku, z uwzględnieniem dwuletniej przerwy, gdy pozyskanie mięczaków było wstrzymane oraz możliwość dopuszczenia zbioru w najbliższych latach — powiedziała Januszewicz.

W ocenie RDOŚ, istotnym zagrożeniem dla ślimaka winniczka są działania ludzkie, powodujące trwałe przekształcenia preferowanych siedlisk (łąki, nieużytki, pobocza dróg, brzegi wód, zakrzaczenia), prowadzące do pogarszania się panujących w nich warunków lub definitywnie wykluczających bytowanie ślimaka.

PAP

eprasa.pl aa5aa449e6

JESTEŚMY CYFROWYMI ZAKŁADNIKAMI

Na Facebooku, TikToku czy Instagramie działają tzw. algorytmy traumy, które serwują treści w ten sposób, by pobudzać nasze lęki. Rozmawiamy z Magdaleną Bigaj – twórczynią i prezeską Fundacji „Instytut Cyfrowego Obywatelstwa", autorką książki „Wychowanie przy ekranie".

— Jadąc autobusem na wywiad z panią, zauważyłam, że niemal wszyscy pasażerowie skupieni byli wyłącznie na swoich telefonach. Scrollowali, oglądali filmiki. Podobno po telefon sięgamy przeciętnie co pięć minut. Jak to na nas wpływa?

— By odpowiedzieć na to pytanie, napisałam książkę „Wychowanie przy ekranie". Nie da się oczywiście odpowiedzieć na nie jednym zdaniem. Na pewno jednym z naszych największych problemów z używaniem smartfonów jest fakt, że nie mamy świadomości, w jaki sposób na nas działają. Korzystanie z nowych technologii znacznie ułatwiło nam życie, bo na przykład możemy we wspomnianym autobusie kupić bilet używając aplikacji czy też szybko skomunikować się z osobą, z którą jesteśmy umówieni. Jest jednak druga strona medalu – nasz mózg uwielbia wszystko, co jest łatwe, proste i jest źródłem przyjemności. A korzystanie z urządzeń ekranowych i kontakt z treściami w internecie – mediami społecznościowymi, grami, serwisami informacyjnymi nie dość, że sprawia nam przyjemność, to jest w zasięgu ręki. Mózg skanuje otoczenie w poszukiwaniu źródeł przyjemności i reaguje na nie wyrzutem dopaminy. Dopamina jest neuroprzekaźnikiem wytwarzanym i uwalnianym przez komórki nerwowe i rdzeń kręgowy. Ma wiele ważnych funkcji, ale wydziela się również wtedy, kiedy mamy szansę zrobić coś przyjemnego. W badaniach naukowych obserwowano wyższy poziom dopaminy już na sam dźwięk powiadomienia niż przy odbieraniu go. Inne badania pokazują też, że w ciągu dnia odbieramy nawet 200 powiadomień. Między innymi to kompulsywne sięganie po smartfon sprawia, że nadużywanie ekranów przynosi nam szereg negatywnych konsekwencji i staje się problemem społecznym.

— Porozmawiajmy zatem o tych negatywnych skutkach.

— Przede wszystkim nasz mózg nie radzi sobie z nadmiarem informacji. Jesteśmy przebodźcowani. Profesor Clifford Nass, który był badaczem wpływu technologii na człowieka, stwierdził, że jeśli w każdej wolnej chwili, w windzie, na spacerze z psem, w sklepie czy w autobusie, sięgasz po telefon, to twój mózg już został zdegradowany do dekoncentracji.

— Pojawia się też zjawisko technostresu, o którym mówi się coraz częściej.

— Co ciekawe, to zjawisko, które pojawia się w debacie publicznej, ale nie jest nowe. Po raz pierwszy technostres zdefiniował Craig Brod w 1984 roku, stwierdzając, że jest to „współczesna choroba adaptacyjna spowodowana niezdolnością do radzenia sobie z nowymi technologiami komputerowymi w zdrowy dla naszej psychiki sposób". Oczywiście 40 lat temu nikt nie przypuszczał, że rozwój nowych technologii pójdzie w tym kierunku. Sztuczna Inteligencja wprowadziła nas na kolejny poziom. Dziś więc technostres nie jest już tylko związany z tym, z czym kojarzony był w latach 80. Obecnie mówi się, że technostres wpływa nie tylko na nasze życie zawodowe, ale także prywatne. Maria Ledzińska, jedna z pierwszych naukowczyń zajmujących się w Polsce zagadnieniami stresu informacyjnego podkreśla, że obecnie intensywne przebodźcowanie staje się problemem psychologicznym z racji ograniczonych możliwości umysłu w zakresie przetwarzania informacji. To odbija się na naszym samopoczuciu. Badacze z Uniwersytetu w Monachium opublikowali badania, które pokazują, że nadużywanie TikToka fatalnie wpływa na naszą pamięć prospektywną, czyli pamięć podręczną potrzebną nam każdego dnia. Użytkownik mediów społecznościowych jest przyzwyczajony do przyswajania krótkich informacji, co jest atrakcyjne, zaspokaja potrzebę łatwości, ale sprawia, że mamy większe problemy z koncentracją na większych zadaniach. W dodatku algorytm mediów społecznościowych podsuwa nam treści, które nas interesują, bo już dobrze nas zna. Będąc jednak w dopaminowym ciągu nie zauważamy, że to bezmyślne scrollowanie jest dla nas źródłem stresu.

Fot. Sylwester Ciszek

MAGDALENA BIGAJ
– twórczyni i prezeska Fundacji „Instytut Cyfrowego Obywatelstwa". Medioznawczyni, badaczka i działaczka społeczna. Autorka książki „Wychowanie przy ekranie". Pomysłodawczyni i współautorka pionierskich „Ogólnopolskich badań higieny cyfrowej", współautorka raportu Internet dzieci. Twórczyni i kierowniczka pierwszych w Polsce studiów z higieny cyfrowej na Uczelni Korczaka. Laureatka Nagrody Korczaka 2024 za działania na rzecz praw dziecka w środowisku cyfrowym. Felietonistka miesięcznika „Pismo. Magazyn opinii".

— Media społecznościowe wykorzystują również tzw. algorytmy traumy. Na czym polegają?

— To rozwiązanie, które stosują serwisy społecznościowe. Wykazało to kilka niezależnych badań, które udowodniły, że na Facebooku, Youtubie, TikToku czy Instagramie działają tzw. algorytmy traumy, czyli serwowanie treści w taki sposób, by pobudzać nasze lęki. Eksperyment Panoptykonu dotyczył dorosłej kobiety, która urodziła dziecko i algorytm Facebooka podsyłał jej treści związane z chorobami noworodków. Algorytmy traumy paradoksalnie zatrzymują nas na dłużej w mediach społecznościowych. Ktoś by powiedział: „no jak to, jeśli czegoś się boję, to powinnam zrezygnować". Nie, to tak nie działa. Chcemy wiedzieć więcej o zagrożeniu, więc te treści nas zatrzymują. Mówiąc prościej, warto nas denerwować czy straszyć, bo wtedy zostajemy w sieci dłużej. Żyjemy w czasach kapitalizmu uwagi. Prof. Shoshana Zuboff mówi o kapitalizmie inwigilacji, bo żyjemy w czasach, gdzie nasze dane są głównym towarem. Masowe zbieranie danych o użytkownikach sieci jest dziś nieodzownym elementem funkcjonowania gigantów takich jak Google, Facebook, Microsoft, Apple czy Amazon, ale rozprzestrzeniło się też na inne sektory gospodarki, np. ubezpieczenia zdrowotne i edukację. Jesteśmy w pewnym sensie cyfrowymi zakładnikami. Korzystamy z dobrodziejstw nowoczesnych technologii, trudno nam się od nich odciąć. Zawsze powtarzam, że trzeba je traktować jako narzędzia wysokiego ryzyka.

— Sposobem mogą być tzw. zasady higieny cyfrowej?

— Tak, higiena cyfrowa jest bardzo ważna, ale oczywiście nie jest lekarstwem na wszystkie problemy, które przynoszą technologie. Z używaniem mediów społecznościowych jest jak z cukrem, szybko można przedawkować. Kiedy ktoś mnie pyta, od czego zacząć, piszę, że od zrozumienia, że higiena cyfrowa to zachowania chroniące nasze zdrowie. W tym przypadku musisz podejmować działania dotyczące internetu czy technologii. Spójrz krytycznie na swoją codzienność. Czy telefon trzymasz wciąż przy sobie, czy reagujesz wciąż na powiadomienia? Jak wyglądają twoje wieczory? Wtedy te zasady przyjdą same, na przykład ta, by ograniczyć liczbę powiadomień, co znacznie ułatwi życie. Na stronie higienacyfrowa.pl można znaleźć bezpłatny test i wtedy otrzymamy podpowiedzi, co możemy zmienić w swoim życiu.

KATARZYNA JANKÓW-MAZURKIEWICZ

eprasa.pl aa5aa449e6

RADZI JAK ŻYĆ ZDROWO i AKTYWNIE

Kamila Górecka-Kirwiel od lat jest pasjonatką zdrowego stylu życia, zbalansowanej diety i aktywności fizycznej. Jej książka „Kilogramy to nie wszystko, czyli jak schudnąć i wyrzeźbić ciało bez restrykcyjnej diety i efektu jo-jo", pierwotnie wydana po polsku, właśnie zadebiutowała na Amazonie w wersji angielskiej, noszącej tytuł „Beyond the Scale: Lose Weight and Sculpt Your Body Without Restrictive Diets".

Fot. Archiwum prywatne Kamili Góreckiej-Kirwiel

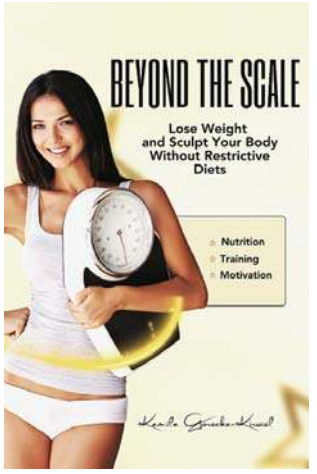

Kamila Górecka-Kirwiel i okładki jej książek: polskiej i angielskiej wersji, która jest dostępna na Amazon

To publikacja stworzona z myślą o wszystkich osobach szukających skutecznych i trwałych metod osiągania wymarzonej sylwetki bez restrykcyjnych diet. Książka jest już dostępna w formie ebooka oraz w wersji drukowanej w miękkiej i twardej okładce dla anglojęzycznych czytelników na całym świecie, a w szczególności dla odbiorców w USA. Wersję polską można nadal zamówić na Empik.com, w postaci ebooka, oraz w wersji drukowanej na stronie www.fit40.pl.

Początkowo książka ukazała się w języku polskim. Po kilku latach autorka zdecydowała się na aktualizację treści i tłumaczenie na język angielski, aby dotrzeć do szerszego grona odbiorców.

— Proces publikacji książki na Amazonie to niezwykłe doświadczenie – od edycji treści, przez dostosowanie formatu do standardów platform, po strategię marketingową i dobór odpowiednich słów kluczowych, aby książka trafiła do jak najszerszego grona czytelników — mówi Kamila Górecka-Kirwiel. — Cały proces jest dostępny dla każdego, kto chce podzielić się swoją wiedzą lub historią. Amazon umożliwia samodzielne publikowanie książek za pomocą narzędzia Kindle Direct Publishing (KDP), co pozwala autorom na kontrolę nad treścią, ceną i promocją. Dzięki temu każdy, kto marzy o wydaniu własnej książki, może to zrobić bez potrzeby współpracy z tradycyjnym wydawnictwem.

NIE TRZEBA LICZYĆ KAŻDEJ KALORII

W książce przedstawiła kompleksowe podejście do redukcji masy ciała, które opiera się na naukowych podstawach i praktycznych wskazówkach. Czytelnicy mogą dowiedzieć się, jak skutecznie redukować tkankę tłuszczową bez radykalnych wyrzeczeń, jak unikać pułapek dietetycznych oraz jak utrzymać zdrową wagę w dłuższej perspektywie. Książka dostarcza konkretnych strategii na osiągnięcie deficytu kalorycznego w sposób, który nie prowadzi do uczucia głodu czy frustracji. Autorka rozprawia się z mitami dotyczącymi metabolizmu, diet i ćwiczeń, pokazując, że skuteczna redukcja masy ciała nie wymaga eliminowania całych grup produktów, czy skrajnych restrykcji ani morderczych treningów.

Czytelnicy znajdą tu także spersonalizowane podejście do planowania posiłków, równoważenie białek, tłuszczów i węglowodanów w zależności od indywidualnych celów i preferencji. Książka oferuje również proste, ale skuteczne metody treningowe, które można dostosować do napiętego harmonogramu, pomagając w budowie siły i kształtowaniu sylwetki. Oprócz aspektów fizycznych, publikacja kładzie duży nacisk na psychologię odchudzania – jak unikać obsesji na punkcie wagi, jak przestać liczyć każdą kalorię i jak zbudować zdrową relację z jedzeniem, co jest kluczowe dla długotrwałego sukcesu.

— „Kilogramy to nie wszystko" to książka dla osób zmęczonych efektem jo-jo, pragnących zrzucić zbędne kilogramy raz na zawsze i utrzymać zdrową sylwetkę w sposób zrównoważony — dodaje Kamila. — To nie kolejny modny poradnik dietetyczny, ale kompleksowy przewodnik, który łączy najnowszą wiedzę naukową z praktycznym podejściem, ułatwiającym wdrożenie zdrowych nawyków na co dzień.

PASJA DO ZDROWEGO STYLU ŻYCIA

Kamila od lat jest pasjonatką zdrowego stylu życia, zbalansowanej diety i aktywności fizycznej. Prowadziła własny gabinet dietetyczny, zajęcia grupowe fitness oraz treningi personalne. Obecnie wspiera swoich podopiecznych zarówno w zakresie żywienia, jak i treningów – a wszystko to w nowoczesnej, wygodnej formie online. Dzięki innowacyjnej aplikacji Alloweat, z którą współpracuje, jej podopieczni mają dostęp do spersonalizowanych planów dietetycznych w jednym miejscu. Aplikacja daje ogromne możliwości dostosowania jadłospisu do indywidualnych potrzeb, a jej miesięczny dostęp można zakupić już za 50 zł. Dzięki temu Kamila może prowadzić klientów nie tylko z Ostródy, ale z całej Polski i zagranicy!

SPORTOWA PASJA I MISJA ALPHA GYM OSTRÓDA

Od 2023 roku Kamila angażuje się również w prowadzenie zajęć z akrobatyki dla dzieci, a od zeszłego roku zarządza Stowarzyszeniem Klub Sportowy Alpha Gym Ostróda, gdzie pełni również rolę głównego trenera akrobatyki. Misją klubu jest propagowanie zdrowego stylu życia i rozwijanie pasji do sportu już od najmłodszych lat. W Alpha Gym Ostróda prowadzone są zajęcia w kilkunastu szkołach i przedszkolach na terenie Ostródy i okolic, umożliwiając dzieciom wszechstronny rozwój fizyczny, poprawę koordynacji oraz zdobycie nowych umiejętności w bezpiecznej i przyjaznej atmosferze.

Zajęcia to doskonała okazja do kształtowania charakteru, rozwijania pasji sportowej oraz spędzania czasu w aktywny sposób. Dzieci uczą się nie tylko elementów akrobatycznych, ale także pracy zespołowej, dyscypliny i wytrwałości. Rodzice szukający wartościowych zajęć sportowych dla swoich dzieci mogą znaleźć szczegółową ofertę na stronie: www.alpha-gym-ostroda.pl. Zajęcia odbywają się w trakcie roku szkolnego, można dołączyć w każdej chwili. W lecie Alpha Gym planuje organizację zajęć sportowych dla dzieci łączących ćwiczenia gimnastyczne i akrobatykę z pływaniem na deskach SUP. To jej nowa pasja. Kamila jest także instruktorką pływania na desce SUP i nieustannie rozwija swoje działania związane z tym sportem.

— Na wiosnę 2025 planuję otwarcie szkółki pływania na SUP – SUPer Baza Miłomłyn, która będzie miejscem, gdzie zarówno dzieci, jak i dorośli będą mogli nauczyć się pływania na deskach SUP, doskonalić technikę i czerpać radość z aktywności na wodzie — mówi Kamila Górecka-Kirwiel. — Szkółka będzie działać w malowniczej okolicy, oferując kursy zarówno dla początkujących, jak i zaawansowanych uczestników.

Więcej informacji o tej inicjatywie można znaleźć na stronie: **www.superbaza.com.pl**

ZAPROSZENIE DO ZDROWEGO STYLU ŻYCIA I AKTYWNOŚCI!

Zarówno książka, jak i działalność sportowa oraz coaching dietetyczny Kamili są wyrazem jej wieloletniej pasji i chęci pomagania innym w osiąganiu lepszej jakości życia. Kamila nie tylko przekazuje swoją wiedzę, ale przede wszystkim inspiruje do zmian, zaraża pozytywną energią i pokazuje, że aktywność fizyczna i zdrowe nawyki mogą być nie tylko skuteczne, ale także przyjemne. Przez lata wypracowała metody, które pomagają jej podopiecznym znaleźć równowagę między zdrowiem a codziennym życiem, ucząc ich, że dbanie o siebie nie musi wiązać się z wyrzeczeniami. Osoby, które chcą zadbać o swoje zdrowie, sylwetkę lub wprowadzić aktywność fizyczną do życia swojego dziecka albo nauczyć się pływania na SUP, mogą skorzystać z jej usług i wsparcia. Kamila wierzy, że każdy ma w sobie potencjał do zmiany i rozwoju – wystarczy odpowiednie podejście, wsparcie i motywacja. Razem można osiągnąć naprawdę wiele!

BCL

eprasa.pl aa5aa449e6

fot. KPP Iława

CORAZ WIĘCEJ KOBIET UBIERA MUNDUR

ZAWÓD POLICJANTA CZĘSTO JEST UWAŻANY ZA PROFESJĘ CZYSTO MĘSKĄ, JEDNAK JUŻ OD 100 LAT CORAZ WIĘCEJ KOBIET WSTĘPUJE DO POLICJI.

Początkowo tworzenie tej służby w Policji Państwowej szło mozolnie. Dopiero w 1923 r. pojawiły się przepisy wykonawcze. Minister spraw wewnętrznych Cyryl Ratajski już 26 lutego 1925 r. polecił utworzyć policję kobiecą, a kilka tygodni później 15 kwietnia 1925 r. w Komendzie Głównej Policji Państwowej w Warszawie rozpoczął się kurs specjalny dla policjantek. Przeszkolono wówczas 30 kobiet, głównie pod kątem walki z nierządem, sutenerstwem, handlem żywym towarem. Funkcjonariuszki z Komendy Powiatowej Policji w Iławie wzięły udział w wyjątkowej sesji zdjęciowej zorganizowanej przez uczniów i nauczycieli z Zespołu Szkół im. Bohaterów Września 1939 roku. Warto dodać, że w Iławie pracuje 29 policjantek i 25 pracownic cywilnych, które swoją pracą wielokrotnie wspomagają policjantki.

AL

eprasa.pl aa5aa449e6

KOBIETA Z CHARAKTEREM: ZAWSZE W KIERUNKU DOBRA!

W PIĄTEK, 14 MARCA, JUŻ PO RAZ 16. PRZYZNANE ZOSTAŁY STATUETKI „KOBIETA Z CHARAKTEREM". KOLEJNY RAZ WYRÓŻNIONE ZOSTAŁY KOBIETY, KTÓRE MIMO PRZECIWNOŚCI – POTRAFIĄ WYKAZAĆ SIĘ W CODZIENNYM ŻYCIU SIŁĄ I ODWAGĄ, BY ZAWALCZYĆ O INNYCH, ALE TAKŻE O SIEBIE.

Pomysłodawczynią, by niezwykłe kobiety z naszego regionu co roku wyróżniać, jest Irena Petryna, pełnomocnik wojewody warmińsko-mazurskiego do spraw analiz w zakresie służby zdrowia oraz prezes Warmińsko-Mazurskiego Stowarzyszenia „Forum Kobiet". — Pierwsza gala wręczenia statuetek „Kobiety z Charakterem" odbyła się w 2008 r., w niewielkiej salce na olsztyńskim zamku — wspomina dziś Irena Petryna. — Tylko pandemia potrafiła nas zatrzymać, stąd dziś świętujemy po raz szesnasty. Dotychczas nagrodziliśmy tym zaszczytnym tytułem 93 kobiety, a 3 wyróżniliśmy. Dziś nagrodzimy kolejne sześć wyjątkowych kobiet, a jedną wyróżnimy — mówiła chwilę przed galą.

fot. Andrzej Sprzączak

Od lewej: Marszałek Marcin Kuchciński, dr Ewa Alchimowicz-Wójcik, Maja Antosik, Wojewoda Radosław Król, prof. Elżbieta Jarocka-Cyrta, Anna Hencka-Zyser, Beata Ostrzycka, Anna Szyszka, Małgorzata Ofierska

Z MLEKIEM MATKI

Anna Szyszka, prawnik, działaczka społeczna i samorządowa, laureatka w kategorii polityka społeczna odbierając tytuł przyznała, że zaangażowanie i zamiłowanie do społecznictwa wyssała właściwie z mlekiem matki. — trzeba ludzi słuchać. Trzeba też ludziom dawać słowo, ale potem pilnować, by go dotrzymać. To jest najważniejsze — mówiła wzruszona.

Edukacja i nauka: Anna Hencka-Zyser (druga od lewej)

BEZ MUZYKI NIE MA ŻYCIA!

W kategorii kultura, sport i turystyka statuetkę odebrała dr Ewa Alchimowicz-Wójcik, śpiewaczka operowa, pedagog i popularyzatorka muzyki klasycznej. — Jestem zaszczycona. Jestem przeszczęśliwa, że miałam przyjemność zostać laureatką takiego konkursu. To dla mnie bardzo duże wyróżnienie i wielka radość — mówiła chwilę po odebraniu statuetki.

Warto zaznaczyć, że Ewa Alchimowicz-Wójcik odebrała swój tytuł... śpiewająco! Zamiast uroczystej mowy wyśpiewała bowiem operetkową pieśń „Przetańczyć całą noc". — Nie wyobrażam sobie życia bez muzyki. Dla mnie muzyka jest towarzyszem mojego życia, kieruje mnie w różne strony, umacnia mnie, wspiera, inspiruje, daje mi siłę do działania — podkreśliła laureatka.

Wyróżnienie kapituły: Maja Antosik

ZAWSZE W KIERUNKU DOBRA

— Kobieta z charakterem jest nieugięta, niezłomna, dąży do zaplanowanych celów. Zawsze widzi drugiego człowieka. Umie zmieniać to, co niemożliwe, na to, co powinno być możliwe — uważa Beata Ostrzycka, zwycięzczyni w kategorii administracja, dyrektor Przychodni Specjalistycznej w Olsztynie. — Owszem, są wzloty i upadki, to nie jest tak, że są same sukcesy. Ta droga jest niestety — najczęściej wyboista. Ale po to właśnie idziemy pod górę, żeby potem był łatwo!

Co by powiedziała innym kobietom kilka chwil po gali?

— Żeby nigdy się nie poddawały. Żeby zawsze kończyły to, co sobie zaplanują. Żeby zawsze szły w kierunku, w którym widzą dobro. I żeby pamiętały, że człowiek jest przede wszystkim.

7 ŻYĆ

— Gdybym podobnie do kota miała żyć siedem razy, za każdym razem wybrałabym swój zawód! — mówiła prof. Elżbieta Jarocka-Cyrta, specjalistka gastroenterologii dziecięcej, kierownik Centrum Gastroenterologii, Żywienia i Leczenia Chorób Dietozależnych u Dzieci, konsultant wojewódzka w dziedzinie gastroenterologii dziecięcej, zwycięzczyni w kategorii zdrowie. — Za każdym z siedmiu razy zostałabym lekarzem pediatrą — po prostu!

WCZORAJ CHARAKTEREK, DZIŚ — CHARAKTER!

W kategorii edukacja i nauka statuetkę odebrała Anna Hencka-Zyser, psychoonkolog, psychotraumatolog, trenerka, edukatorka, wykładowca akademicki. — Jeszcze wczoraj byłam kobietą z charaKterkiem, dziś — oficjalnie jestem kobietą z charakterem — śmiała się zaraz po odebraniu statuetki. — I tak sobie myślę, że z tym charakterem chyba my wszystkie się rodzimy. A potem dorastamy i już tylko od nas zależy, czy ta odwaga posiadania charakteru wyjdzie na zewnątrz i podzieli się wśród innych kobiet. Dopóki same w siebie nie uwierzymy, nie możemy oczekiwać, że ktoś uwierzy w nas. Wszystkim kobietom pragnę dziś powiedzieć: stańcie przed lustrem, uśmiechnijcie się do siebie i pamiętajcie, że świat należy do was!

Nic dodać, nic ująć!

Administracja: Beata Ostrzycka

Kultura, sport i turystyka: dr Ewa Alchimowicz-Wójcik

KOBIETY Z CHARAKTEREM A.D. 2025

Administracja: Beata Ostrzycka
Polityka społeczna: Anna Szyszka
Kultura, sport i turystyka: dr Ewa Alchimowicz-Wójcik
Biznes, przedsiębiorczość, ekologia: Małgorzata Ofierska
Edukacja i nauka: Anna Hencka-Zyser
Zdrowie: prof. Elżbieta Jarocka-Cyrta
Wyróżnienie kapituły: Maja Antosik

MAGDALENA MARIA BUKOWIECKA

eprasa.pl aa5aa449e6

RUSZA EKSTREMALNA DROGA KRZYŻOWA

W Wielkim Poście w całej Polsce na trasy wyruszają uczestnicy kolejnej edycji Ekstremalnej Drogi Krzyżowej. Podczas ponad 40-kilometrowej wędrówki wierni będą w milczeniu rozważać mękę i śmierć Chrystusa, słuchając za pośrednictwem aplikacji mobilnej specjalnych rozważań.

Fot. archiwum GO/XL

Rzecznik akcji ksiądz Łukasz Romańczuk powiedział, że podobnie jak podczas tradycyjnego nabożeństwa drogi krzyżowej odprawianego w kościele, uczestnicy EDK przez 14 stacji rozważają mękę i śmierć Jezusa Chrystusa.

— Zasadnicza różnica polega na tym, że tutaj musimy wyjść z kościoła i przebyć minimum 40-kilometrową trasę nocą i w całkowitym milczeniu. Niewątpliwie jest to duży wysiłek, wyjście ze strefy komfortu, które ma prowadzić do spotkania z Panem Bogiem — wyjaśnił.

Ekstremalne drogi krzyżowe odbywać się będą w różnych terminach przez cały Wielki Post. Ksiądz Romańczuk przekazał, że trasy, wiodące najczęściej przez lasy, pobocza, pola, góry albo bagna, wyznaczane są przez lokalnych liderów. Zastrzegł, że ostateczna liczba tegorocznych tras nie jest jeszcze znana, ponieważ liderzy okręgów wciąż zgłaszają nowe.

Ksiądz Romańczuk zaznaczył, że podobnie jak w poprzednich latach, trasy EDK wyznaczone zostały niemal we wszystkich miastach w Polsce, a także poza jej granicami. W ubiegłym roku na 555 tras w kraju wyruszyło ponad 100 tysięcy uczestników. Poza Polską ekstremalne drogi krzyżowe w 2024 r. odbyły się w Belgii, Holandii, Hiszpanii, na Islandii, w Estonii, na Słowacji, w Czechach, Wielkiej Brytanii, Niemczech, Austrii, Szwajcarii, Norwegii, na Litwie, w Irlandii, Stanach Zjednoczonych, Kanadzie i Australii.

Duchowny wyjaśnił, że osoby, które chcą wziąć udział w EDK, powinny pobrać aplikację mobilną, w której znajdą dokładny opis wszystkich tras wraz z datą, godziną i miejscem, z którego wyruszy EDK najbliżej ich miejsca zamieszkania. Wszystkie informacje dostępne są także na stronie internetowej https://www.edk.org.pl/.

Jednocześnie podkreślił, że EDK to nie sportowe wyzwanie, ale przede wszystkim wydarzenie duchowe, którego celem jest wewnętrzna zmiana. Pomocą w owocnym przeżyciu nabożeństwa są przygotowane specjalnie na tę edycję rozważania, w których przewodnim motywem jest duchowość Matki Teresy z Kalkuty. Rozważania w formie audio, które można odtwarzać w trakcie wędrówki, są dostępne w aplikacji, podobnie jak trasy.

— Ekstremalna droga krzyżowa to sposób na zatrzymanie się w biegu, wyrwanie z natłoku codziennych obowiązków. To konkretny czas, żeby się wyciszyć. Uczestnicy idą w nocy, kiedy wokół jest ciemno, co sprzyja głębszemu skupieniu. Ważnym elementem EDK jest cisza, w której Bóg przemawia do człowieka, dlatego zalecamy, by EDK przechodzić samotnie lub w bardzo małych grupach — powiedział ksiądz Romańczuk.

Jak wskazał, nieprzypadkowo minimalny dystans do przejścia to 40 kilometrów, przy czym zdarzają się również znacznie dłuższe trasy. — Kiedy się mocno zmęczymy po przejściu kilkudziesięciu kilometrów, zaczynamy skupiać się na tym, co jest najważniejsze. Wysiłek pomaga oczyścić głowę i doświadczyć słabości — stwierdził ksiądz Romańczuk.

Podkreślił, że uczestnicy powinni mieć na sobie kamizelki odblaskowe, by byli widoczni dla kierowców samochodów, i przestrzegać przepisów ruchu drogowego. Dodał, że warto zabrać ze sobą coś do jedzenia i picia, latarkę, naładowany telefon komórkowy, wygodne buty i ubranie dostosowane do pogody.

IWONA ŻUREK/PAP

ARKA
USŁUGI POGRZEBOWE
ARKA
Elżbieta Michałowska Anna Michałowska
OLSZTYN (Zatorze), ul. M. Zientary-Malewskiej 2A
89 534 72 42, 605 635 908
OLSZTYN (Jaroty), ul. Herberta 16/24
(wejście od Wilczyńskiego, naprzeciw „Medyka")
89 526 66 01, 605 665 909
www.arkaolsztyn.pl
Całodobowy przewóz zmarłych

614619opb1-k-M

NIERUCHOMOŚCI

sprzedam

TANIO! HALĘ 400M2,PEŁNE WYPOSAŻENIE.TEL.604-084-783

WWW.DOMKIANGIELSKIE.PL 503-103-703

PRACA

dam pracę

ZATRUDNIĘ w gospodarstwie rolnym, 601-772-124

RÓŻNE

sprzedam

BORNITY – NARYBEK karpia i amura, 669-483-895

SZUKASZ KLIENTÓW?
TEL. 885 998 201
GAZETA OLSZTYŃSKA.

Z głębokim żalem zawiadamiamy,
że 14 marca 2025 r.
zmarła Nasza Kochana Mama i Babcia

ś. † p.

Barbara Tarlecka

Uroczystości pogrzebowe rozpoczną się 19 marca 2025 r. (środa) o godz. 12.00 pożegnaniem w kaplicy przy ul. Mariańskiej, skąd o godz. 12.30 nastąpi wyprowadzenie na Mszę Świętą Pogrzebową w parafii Świętego Jakuba (katedra) przy ul. Staszica w Olsztynie. Ceremonia pochowania odbędzie się na cmentarzu komunalnym przy ul. Wadąskiej.

Pogrążona w smutku rodzina

40025opb1-a-M

Koleżance

Patrycji Napierskiej

wyrazy szczerego współczucia z powodu śmierci

Taty

składają Dyrekcja oraz Pracownicy
Przedszkola Niepublicznego NUTKA w Olsztynie

40625opb1-a-M

Ze smutkiem zawiadamiamy, że 16 marca 2025 r.
zmarł Nasz Ukochany Mąż, Brat, Ojciec i Dziadek

Wiesław Piszczek

Świeckie uroczystości pogrzebowe i ceremonia pochowania rozpoczną się 19 marca 2025 r. (środa) o godz. 12.00 konduktem żałobnym od głównej bramy na cmentarzu komunalnym w Barczewie.
Pogrążona w smutku rodzina

40525opb1-a-M

Z wielkim smutkiem przyjęliśmy wiadomość o śmierci

Ojca

naszej koleżanki **Emilii Tyburskiej**

Wyrazy głębokiego żalu i współczucia

Rodzinie i Najbliższym

składają Dyrekcja, Funkcjonariusze i Pracownicy
Zakładu Karnego w Barczewie

40125opb1-a-M

Z głębokim żalem zawiadamiamy, że 14 marca 2025 r.
zmarł nasz Kochany Tata i Dziadek

ś. † p. **Antoni Roszkowski**

Uroczystości pogrzebowe rozpoczną się 19 marca 2025 r. o godz. 12.00 modlitwą w kaplicy przy ul. Poprzecznej 9B, po czym o godz. 12.30 nastąpi wyprowadzenie na miejsce wiecznego spoczynku.
Ceremonia pochowania odbędzie się na cmentarzu komunalnym w Dywitach. Kondukt żałobny rozpoczniemy od bocznej bramy cmentarza – od strony Kieźlin.
Pogrążona w żałobie rodzina

EZ_18.03-M

Emilii Tyburskiej
i **Annie Samorodnej**

wyrazy współczucia i słowa otuchy z powodu śmierci

Taty

składają koleżanki i koledzy
z działów finansowych wszystkich jednostek
OISW w Olsztynie

40325opb1-a-M

Panu

Mariuszowi Gembickiemu

wyrazy współczucia z powodu śmierci

Ojca

składają Zarząd i pracownicy
Spółdzielni Mieszkaniowej „Pojezierze" w Olsztynie

39825opb1-a-M

Pani

Bożenie Murzyn

wyrazy współczucia z powodu śmierci

Taty

składają koleżanki i koledzy
z przychodni Pantamed

40225opb1-a-M

NEKROLOGI (wymagany akt zgonu). Terminy przyjęć*:
• na poniedziałek – do piątku do godz. 15.00
• na wtorek, środę, czwartek, piątek – dnia poprzedniego w godz. 7.00-15.00
*Dotyczy Biura Ogłoszeń w Olsztynie, plac Józefa Bema 5

KONDOLENCJE
(wymagany dowód osobisty osoby nadającej) ukazują się w ciągu trzech dni od chwili nadania

WWW.POZEGNANIA.NET

Biuro Ogłoszeń, **OLSZTYN**
plac Józefa Bema 5, tel. **514-800-517**
czynne w godz. 7.00-15.00
soboty – nieczynne
b.ogloszen@gazetaolsztynska.pl

Biuro Ogłoszeń, **ELBLĄG**
ul. Rybacka 35
tel. 55-236-18-02
pon.-pt. godz. 8.00-16.00.

28919opb1-C-340-M

eprasa.pl aa5aa449e6

NIE TYLKO LECZENIE, ALE I POPRAWA JAKOŚCI ŻYCIA

To kolejna duża inwestycja w opiekę zdrowotną we wschodniej części województwa. W szpitalu Olmedica w Olecku odbyło się oficjalne przekazanie do użytku dysponującego 16 łóżkami oddziału geriatrycznego oraz ośrodka rehabilitacji dziennej.

Szpitalna opieka długoterminowa i geriatryczna odgrywa kluczową rolę w systemie ochrony zdrowia, zapewniając wsparcie starszym osobom oraz pacjentom wymagającym długotrwałej opieki medycznej. W obliczu starzejącego się społeczeństwa rośnie zapotrzebowanie na wyspecjalizowane placówki, które oferują kompleksową pomoc, zarówno medyczną, jak i rehabilitacyjną. Nowoczesne ośrodki długoterminowej opieki szpitalnej koncentrują się nie tylko na leczeniu, ale także na poprawie jakości życia pacjentów, zapewniając im godne warunki i dostęp do nowoczesnych metod terapii. Inwestycje w ten sektor są niezbędne, aby sprostać rosnącym wyzwaniom demograficznym i zapewnić pacjentom profesjonalną oraz empatyczną opiekę.

Dzięki dotacji w wysokości około 16,375 mln zł przyznanej przez Ministerstwo Zdrowia ełckiemu szpitalowi Pro-Medica nastąpi rozbudowa i modernizacja infrastruktury przeznaczonej do opieki długoterminowej oraz geriatrycznej. Planowane inwestycje obejmują budowę nowego budynku wraz z pełną infrastrukturą i wyposażeniem. Projekt zakłada zwiększenie bazy łóżkowej z obecnych 37 do 52 łóżek. Każda sala będzie posiadała swoją łazienkę.

Nowy obiekt zostanie połączony ze szpitalnym kompleksem podziemnym łącznikiem. Powstanie na niezagospodarowanej części działki obok szpitala Pro-Medica.

W projektowanym budynku przewidziano nowoczesne zaplecze medyczne, dostosowane do potrzeb pacjentów wymagających długotrwałej opieki. Znajdą się w nim zespoły gabinetów do prowadzenia badań i zabiegów, w tym gabinety badań, sale terapii zajęciowej oraz sale do rehabilitacji.

Będzie to kolejna duża inwestycja w opiekę zdrowotną we wschodniej części województwa. Przed tygodniem w szpitalu Olmedica w Olecku odbyło się oficjalne przekazanie do użytku dysponującego 16 łóżkami oddziału geriatrycznego oraz ośrodka rehabilitacji dziennej. Inwestycja kosztowała ponad 6,3 mln zł.

Fot. elkpl

Otwarty w miniony wtorek oddział geriatryczny przeznaczony jest dla 16 pacjentów, których stan zdrowia nie kwalifikuje ich do opieki stacjonarnej lub długoterminowej. Na oddziale będzie prowadzona m.in. ocena geriatryczna, leczenie stanów chorobowych, diagnostyka i działania profilaktyczno-edukacyjne. Obecnie przebywa w nim 9 pacjentów, którymi opiekuje się wykwalifikowany personel. W przypadku oddziału rehabilitacji trwają jeszcze procedury kontraktowe z NFZ, ale wkrótce też powinien ruszyć. Oddział zapewni dostęp do zabiegów pacjentom szpitala, w szczególności z oddziałów chirurgicznego, geriatrycznego czy wewnętrznego, oraz innym osobom, które oczekują na rehabilitację.

ZM, TOM

OLSZTYŃSKIE KINA

REPERTUAR MULTIKINO
Wtorek, 18 marca

MICKEY 17 / napisy: 14:30, 17:30, 20:30
100 DNI DO MATURY: 10:00, 11:50, 14:25, 17:00, 19:35
PRZEPIĘKNE: 12:40, 15:20, 18:00, 20:45
ELFY ROZRABIAJĄ / familijny / dubbing: 13:15, 15:15, 17:15
WUJEK FOLIARZ: 13:25, 17:50, 20:00
BRIDGET JONES: SZALEJĄC ZA FACETEM / napisy: 13:15, 16:00, 19:20
FREDDY. PUDEL NIE Z TEJ ZIEMI / familijny / dubbing: 10:15, 12:20, 14:40
NOSFERATU / napisy: 15:20, 20:35
JA JESTEM NIEPOKALANE POCZĘCIE: 17:00
MISIE: 14:30, 19:50
OSKAR, PATKA I ZŁOTO BAŁTYKU / familijny: 10:50, 13:05
MAŁPA / napisy: 18:45, 21:05
ANORA / napisy: 16:50
PIES NA MEDAL / familijny / dubbing: 10:00, 12:15, 15:35
SONIC 3. SZYBKI JAK BŁYSKAWICA / familijny / dubbing: 10:35, 11:55
BOGINI PARTENOPE / napisy: 19:05

REPERTUAR HELIOS
Wtorek, 18 marca

MICKEY 17 / napisy: 12:20, 13:50,17:30, 19:30, 20:30
WUJEK FOLIARZ: 15:30, 18:30, 21:15
ELFY ROZRABIAJĄ / familijny / dubbing: 12:00, 14:00, 16:45
BOGINI PARTENOPE / napisy: 19:45
100 DNI DO MATURY: 12:30, 15:00, 16:00, 17:00, 18:45
PRZEPIĘKNE: 12:45, 15:15, 18:00, 20:15
BRIDGET JONES: SZALEJĄC ZA FACETEM / napisy: 16:10
MISIE: 17:45, 19:00, 21:20
MAŁPA / napisy: 12:10, 17:15, 20:50
FREDDY. PUDEL NIE Z TEJ ZIEMI / familijny / dubbing: 10:45, 14:30
NOSFERATU / napisy: 14:15, 20:40
OSKAR, PATKA I ZŁOTO BAŁTYKU / familijny: 11:40, 13:40

REPERTUAR AWANGARDA
Wtorek, 18 marca

Przepiękne - prod. Polska: godz. 17.45
Ja jestem Niepokalane Poczęcie - prod. Polska: godz. 17.45
Wujek Foliarz - prod. Polska: godz. 18.00
Nasienie świętej figi - prod. Iran, Francja: godz. 19.15
Bogini Partenope - prod. Włochy, Francja: godz. 19.30
Mickey 17 - prod. USA, Wielka Brytania: godz. 19.45

18 MARCA
DANIEL MIDAS – STAND-UP Z NOWYM PROGRAMEM!
OLSZTYN
Zapraszamy na występ stand-up podczas którego wystąpi Daniel Midas z najnowszym programem ZŁOTE MYŚLI.
Godz. 19.00, Aula im. Anny Wasilewskiej, ul. Kościńskiego 11.

18 MARCA
SPOTKANIE AUTORSKIE Z EWĄ ZDROJKOWSKĄ
OLSZTYN
Ewa Zdrojkowska, dziennikarka radiowa, stworzyła unikalną publikację „Pielgrzymka przez Warmię

CO, GDZIE, KIEDY?

z Marią Zientarą-Malewską". Spotkanie z autorką i promocja książki odbędzie się we wtorek, 18 marca w Kamienicy Naujacka o godz. 18.00. Z dziennikarką i redaktorką będzie rozmawiać Marek Lewiński. Audycje oraz książki Ewy Zdrojkowskiej mają niebywałą wartość. Prezentują różnorodne formy twórcze, ukazując tym samym rozmaite aspekty literatury. Autorka dokłada wszelkich starań, aby w swojej codziennej pracy zainteresować odbiorców literaturą współczesną.
Godz. 18.00, Kamienica Naujacka, ul. Dąbrowszczaków 3.

19 MARCA
DANIEL MIDAS – STAND-UP Z NOWYM PROGRAMEM!
OLSZTYN
Zapraszamy na występ stand-up podczas którego wystąpi Daniel Midas z najnowszym programem ZŁOTE MYŚLI. **Godz. 19.00, Aula im. Anny Wasilewskiej, ul. Kościńskiego 11.**

19 MARCA
ŁUKASZ PODOLSKI. OLSZTYN NA FOTOGRAFII ARTYSTYCZNEJ
OLSZTYN
Otwarcie wystawy zdjęć wykonanych unikalną techniką gumy chromianowej, jednej z najbardziej klasycznych i jednocześnie wymagających technik fotograficznych, której korzenie sięgają XIX w. Francji. Jest to metoda kontaktowa, w której zdjęcie powstaje na papierze nasączonym specjalną emulsją, zawierającą dichromian potasu i pigmenty. Po naświetleniu obrazu za pomocą szablonu i wywołaniu go w wodzie, na papierze ukazuje się obraz o niezwykle subtelnym, ale wyrazistym nasyceniu kolorów.
Godz. 17.30, Centrum Polsko-Francuskie, ul. Dąbrowszczaków 39.

20 MARCA
CONVENTUS WARMIENSIS – BP MIKOŁAJ SZYSZKOWSKI
OLSZTYN
22 marca 1633 r. Warmińska Kapituła Katedralna wybrała Mikołaja Szyszkowskiego na biskupa diecezji warmińskiej. Polecił go król Władysław IV, ale też i kanonicy poparli tę kandydaturę. Zniszczona po wojnie szwedzko-polskiej Warmia potrzebowała zamożnego i hojnego rządcy, a takim był kandydat. I nie zawiódł pokładanych w nim nadziei. Szybko zatroszczył się o sprawy gospodarcze, pomógł przywrócić blask katedrze fromborskiej, uposażył wiele kościołów i ufundował kościół w Stoczku Klasztornym jako wotum za oddalenie wojny od granic Warmii. O tym biskupie „na trudne czasy" opowie dr hab. Irena Makarczyk podczas kolejnego spotkania w Archiwum Archidiecezji Warmińskiej.
Godz. 17.30, Archiwum Archidiecezji Warmińskiej, ul. Kopernika 47.

20 MARCA
NIC SIĘ NIE DZIEJE: MIECZYKOWSKI / SIWECKI – SIWECKI / MIECZYKOWSKI
OLSZTYN
O swoich planach twórcy wypowiadają się bardzo oszczędnie, co tylko rozbudza ciekawość odbiorców: „Spotkanie słowa i muzyki na poziomie dźwięku to nic nowego. Dlatego sięgamy po tę możliwość, żeby sprawdzić, jaki osiągniemy efekt. Interesuje nas próba, która pozwoli nam wyprobować wiarę w sens podejmowania prób wypróbowania wypróbowanych sposobów podejmowania prób."
Godz. 19.00, Galeria Dobro MOK, ul. Stare Miasto 24/25.

21 MARCA
POWITANIE WIOSNY W OGRODZIE KOPERNIKA
OLSZTYN

Zapraszamy na wyjątkowe wydarzenie w Ogrodzie Kopernika przy Obserwatorium Astronomicznym! 21 i 22 marca wspólnie powitamy wiosnę – zarówno naukowo, jak i kreatywnie!
21 marca (piątek) w godz. 9:00-14:00
Kamery Obscura – wypatrujemy WIOSNY
Instrumenty Kopernika – prowadzimy obserwacje
Trzymaj poziom z Kopernikiem – tworzymy własną poziomicę
A wieczorem... o godz. 18:00, 18:30, 19:00 – Wiosenne pokazy nieba
Godz. 9.00, Obserwatorium Astronomiczne, ul. Żołnierska 13.

eprasa.pl aa5aa449e6

SPRINTEM

TENIS STOŁOWY\\\ W 20. kolejce Superligi Dekorglass Działdowo pokonał 3:0 KTS Gliwice (punkty zdobyli Kulczycki, Dyjas i Lewandowski).

*** Inne wyniki:** Dartom Bogoria Grodzisk Maz. - Balta AZS AWFiS Gdańsk 2:3, Gwiazda Bydgoszcz - Global Pharma Orlicz 1924 Suchedniów 1:3, Petralana Polonia Bytom - Olimpia Grudziądz 3:1, Villa Verde KS Olesno - Dojlidy Białystok 3:2, Energa Manekin Toruń - Akademia Zamojska Zamość 3:0.

PO 20 KOLEJKACH

1. Bogoria	48	57:25
2. Dekorglass	**43**	**49:24**
3. AZS AWFiS	40	49:31
4. Villa Verde	37	48:39
5. Suchedniów	34	45:37
6. Gwiazda	33	42:38
7. Dojlidy	29	39:41
8. Akademia	25	36:45
9. Polonia	22	33:47
10. Manekin	21	35:50
11. Gliwice	18	25:47
12. Olimpia	10	23:57

SPORTY WALKI\\\
W Wydminach odbyły się Mistrzostwa Polski Kempo Full Contact. W zawodach rywalizowało 157 najlepszych zawodników z całego kraju. Wśród nich znalazła się również reprezentacja klubu Viet Vo Dao Ełk, która po raz kolejny potwierdziła swój wkład w rozwój sztuk walki. Ełccy zawodnicy odnieśli imponujący sukces, zdobywając łącznie 30 medali – 18 złotych, 7 srebrnych i 5 brązowych. Podopieczni trenerów Agnieszki i Sylwestra Jankowskich zanotowali swój najlepszy start w historii zawodów krajowych, udowadniając, że należą do ścisłej czołówki polskich wojowników
Viet Vo Dao to wszechstronna sztuka walki, łącząca techniki zarówno w stójce (light contact – thi dau), jak i w parterze (zapasy – chi vat).
- To były wyjątkowe zawody – podkreśla Agnieszka Jankowska. – Przyniosły nam wiele sportowych emocji, wspaniałą atmosferę oraz możliwość integracji zawodników z całej Polski.

Fot. archiwum klubu

Reprezentacja klubu Viet Vo Dao Ełk. Na pierwszym planie trenerzy Agnieszka i Sylwester Jankowscy

Rywalizacja stała na niezwykle wysokim poziomie, a pojedynki były pełne dynamiki i widowiskowych akcji. Sportowe zmagania to nie tylko okazja do zaprezentowania techniki, siły i szybkości, ale także dowód pasji, determinacji i dyscypliny zawodników.
Z kolei trener Sylwester Jankowski podkreśla, że Viet Vo Dao to nie tylko dążenie do zwycięstwa, ale przede wszystkim droga do samodoskonalenia i rozwoju duchowego. Imponujące występy na zawodach nie tylko motywują do rozpoczęcia treningów, lecz także propagują fundamentalne wartości, takie jak dyscyplina, szacunek, uczciwość i pokora.

SPORTY WALKI\\\
Karatecy klubu Propeller Sport Olsztyn wzięli udział w zorganizowanym w Bydgoszczy międzynarodowym turnieju rankingowym Polskiego Związku Sportowego Central Europe Open. W zawodach uczestniczyły 94 kluby z 14 państw. Karatecy rywalizowali w siedmiu kategoriach wiekowych (U-8, U-10, U-12, U-14, U-16, U-18 i seniorzy).
Z olsztynian najlepiej spisał się Franciszek Grochowski (U-10) w kategorii wagowej +30 kg, który po wygraniu czterech walk, w pojedynku o brązowy medal pokonał rówieśnika z Ukrainy.
Blisko medalu był jeszcze Filip Nąć (U-8, kategoria wagowa +25 kg), który w walce o brązowy medal przegrał 2:4, w efekcie zajął piąte miejsce. Poza tym w zawodach wzięli jeszcze udział Marcel Sikorski (U-8), który stoczył trzy walki, Antoni Grochowski (U-10) - dwie walki, i Marharita Sorokina (U-16).
Ich trenerem jest Maciej Śmigielski.
- Nasz klub specjalizuje się w olimpijskiej wersji karate - wyjaśnia prezes Jarosław Śmigielski. - Staramy się aktywnie rozwijać tę dyscyplinę, organizując treningi oraz wydarzenia sportowe dla dzieci, młodzieży i dorosłych. Wierzymy, że popularyzacja karate w Olsztynie może przyczynić się do promocji zdrowego stylu życia oraz zachęcić mieszkańców do aktywności fizycznej.

Fot. archiwum klubu

Franciszek Grochowski (z prawej) na podium w Bydgoszczy

KOSZYKÓWKA\\\
W 14. kolejce III ligi Energa Basketball Elbląg przegrała 80:87 z Rosiem Pisz, który pewnie zajął pierwsze miejsce, dzięki czemu teraz powalczy o awans do II ligi. W półfinałowym turnieju barażowym o awans zagra także Trójeczka Olsztyn, która zakończyła ligę derbowym zwycięstwem nad AZS UWM.
Tak mecz ten opisano w mediach społecznościowych Trójeczki: „Nasza drużyna zagrała świetną pierwszą połowę. Graliśmy dorosłą cierpliwą i bardzo zorganizowaną koszykówkę. Potrafiliśmy się dzielić piłką, co wielokrotnie zamieniało się w czyste pozycje rzutowe i pozwoliło zejść do szatni z ponad 20 punktowym prowadzeniem.
Po przerwie jednak coś się zacięło. Za dużo było gry kozłem, a piłka grzęzła w rękach poszczególnych graczy. Przewagę jednak udało się utrzymać i dzięki zwycięstwu zajmujemy w końcowej tabeli 2. miejsce. Teraz ten bardzo udany sezon należy podsumować występem w turnieju barażowym o awans do drugiej ligi".
- Staramy się o organizację turnieju barażowego, który od 4 do 6 kwietnia chcemy zorganizować wspólnie z AZS UWM - przyznaje Mieczysław Konecko, prezes Trójeczki. - Do finałów barażów awansują dwa najlepsze zespoły.

*** Inne wyniki 14. kolejki:** AZS UWM Olsztyn - Trójeczka Olsztyn 76:86, Junior Basket Club Olsztyn - SSP Orka Iława Basketball 109:46.

SIATKÓWKA\\\
III liga mężczyzn: KPS Gietrzwałd - SMS Działdowo 1:3 (19:25, 25:11, 19:25, 18:25), Cresovia Górowo Iławeckie - Panorama Kozłowo 3:0 (25:15, 25:15, 25:15).

III LIGA

1. Cresovia	23	28:12
2. Gietrzwałd	20	25:16
3. AZS UWM*	18	23:15
4. Działdowo	16	19:18
5. AZS UWM II	13	19:24
6. Panorama	11	14:21
7. Biskupiec**	4	8:30

* mecz mniej
** mecz więcej

FUTSAL\\\
Wyjazdowym zwycięstwem 3:2 nad AZS UW II Warszawa pierwszoligowe rozgrywki kobiet zakończył Stomil Olsztyn.

*** Inny wynik:** Ząbkovia Ząbki – Włókniarz Białystok 2:4.

I LIGA KOBIET

1. SMS Łódź	33	93:24
2. Stomil	**26**	**71:33**
3. Helios	21	53:42
4. Ząbkovia	13	67:68
5. Piątnica	12	50:108
6. AZS UW II	10	23:47
7. Włókniarz	6	27:62

Fot. facebook/Trójeczka

Na początku kwietnia Trójeczka zagra w barażach o awans do II ligi

eprasa.pl aa5aa449e6

POLACY ZACZYNAJĄ WALKĘ O MUNDIAL

PIŁKA NOŻNA\\\ Wczoraj w Warszawie reprezentacja Polski rozpoczęła pierwsze od listopada zgrupowanie. Po nieudanej jesieni w Lidze Narodów Polacy przystąpią do walki w eliminacjach mistrzostw świata. W piątek podejmą Litwę, a trzy dni później Maltę.

Oba mecze gramy w Warszawie, więc pod względem logistycznym to będzie jedno z łatwiejszych zgrupowań w ostatnich latach - przyznał rzecznik reprezentacji Emil Kopański.

Wszystkie treningi kadrowiczów - czyli po jednym dziennie - mają odbywać się na PGE Narodowym, co jest dużym udogodnieniem dla Michała Probierza. W przeszłości jego podopieczni musieli bowiem jeździć po całej Warszawie i okolicach, m.in. korzystali z boisk w ośrodku treningowym Legii w Książenicach.

Oprócz znacznie niżej notowanych Litwy i Malty rywalami Polski w grupie G eliminacji mistrzostw świata 2026, które odbędą się w USA, Kanadzie i Meksyku, będą Finlandia oraz przegrany z ćwierćfinałowego dwumeczu Ligi Narodów między Hiszpanią i Holandią.

Niestety, z udziału w zgrupowaniu kontuzje wykluczyły Sebastiana Walukiewicza z Torino i Nicolę Zalewskiego z Interu Mediolan. W tej sytuacji powołania otrzymali obrońca Jagiellonii Białystok Mateusz Skrzypczak i pomocnik Realu Salt Lake City Dominik Marczuk.

Poza tym w kadrze znaleźli się m.in. Robert Lewandowski, Adam Buksa i Jakub Piotrowski, którzy podczas weekendu strzelili po bramce w spotkaniach ligowych.

36-letni napastnik Barcelony trafił do siatki w wygranym 4:2 szlagierowym meczu z Atletico Madryt. Tego samego dnia Buksa uzyskał gola dla duńskiego FC Midtjylland, a w sobotę Piotrowski strzelił bramkę dla Łudogorca Razgrad w lidze bułgarskiej.

Fot. PAP/EPA

Podczas weekendu Jakub Moder (Feyenoord) rozegrał cały mecz z Twente (6:2)

Oto ostatnie ligowe występy reprezentantów Polski:

BRAMKARZE
> Marcin Bułka (Nice) - cały mecz z Auxerre (1:1)
> Bartłomiej Drągowski (Panathinaikos Ateny) - jego zespół nie grał w ten weekend
> Bartosz Mrozek (Lech Poznań) - cały mecz z Jagiellonią Białystok (1:2)
> Łukasz Skorupski (Bologna) - cały mecz z Lazio Rzym (5:0)

OBROŃCY
> Jan Bednarek (Southampton FC) - z powodu kontuzji poza kadrą w meczu z Wolverhampton (1:2)
> Bartosz Bereszyński (Sampdoria Genua) - od 46. minuty w meczu z Regginą (2:2)
> Matty Cash (Aston Villa) - jego zespół nie grał
> Jakub Kiwior (Arsenal Londyn) - rezerwowy w meczu z Chelsea Londyn (1:0)
> Kamil Piątkowski (Kasimpasa SK) - cały mecz z Alanyasporem (2:1)
> Mateusz Skrzypczak (Jagiellonia Białystok) - cały mecz z Lechem Poznań (2:1)
> Mateusz Wieteska (PAOK Saloniki) - jego zespół nie grał

POMOCNICY
> Mateusz Bogusz (Cruz Azul) - do 66. minuty w meczu z Atletico San Luis (3:0)
> Przemysław Frankowski (Galatasaray Stambuł) - cały mecz z Antalyasporem (4:0)
> Jakub Kamiński (VfL Wolfsburg) - od 84. minuty w meczu z Augsburgiem (0:1)
> Dominik Marczuk (Real Salt Lake City) - 57 minut w meczu z Houston Dynamo (2:1)
> Jakub Moder (Feyenoord Rotterdam) - cały mecz z Twente Enschede (6:2)
> Jakub Piotrowski (Łudogorec Razgrad) - cały mecz i gol z Botewem Wraca (3:0)
> Bartosz Slisz (Atlanta United) - 84 minuty w meczu z Interem Miami (1:2)
> Sebastian Szymański (Fenerbahce Stambuł) - od 58. minuty w meczu z Samsunsporem (0:0)
> Kacper Urbański (AC Monza) - rezerwowy w meczu z Parmą (1:1)

NAPASTNICY
> Adam Buksa (FC Midtjylland) - od 66. minuty i gol w meczu z Randers FC (4:2)
> Robert Lewandowski (FC Barcelona) - cały mecz i gol z Atletico Madryt (4:2)
> Krzysztof Piątek (Istanbul Basaksehir) - do 79. minuty i niewykorzystany rzut karny z Trabzonsporem (0:3)
> Karol Świderski (Panathinaikos Ateny) - jego zespół nie grał

O PIŁCE

EKSTRALIGA KOBIET\\\ W 15. kolejce olsztynianki przegrały w Szczecinie z Pogonią, która została nowym wiceliderem. Wydarzeniem weekendu był jednak mecz w Sosnowcu, gdzie Czarni (dotychczasowy wicelider) zostali wprost rozbici przez prowadzące w tabeli Katowice.

*** Pogoń Szczecin - Stomilanki Olsztyn 1:0 (1:0)**
1:0 - Rybińska (32)

*** Inne wyniki:** Górnik Łęczna - UKS SMS Łódź 1:0 (0:0), APLG Gdańsk - Pogoń Tczew 1:1, Śląsk Wrocław - Rekord Bielsko-Biała 1:0 (1:0), Czarni Sosnowiec - GKS Katowice 0:5 (0:3). Skra Częstochowa - Resovia 0:3 (wo).

PO 15 KOLEJKACH

1. Katowice	45	51:3
2. Pogoń S.	36	43:14
3. Czarni	36	64:11
4. Górnik	29	32:14
5. Śląsk	28	35:21
6. SMS Łódź	20	17:11
7. APLG	18	21:26
8. Rekord	14	13:31
9. Stomilanki	**12**	**16:47**
10. Pogoń T.	11	11:39
11. Resovia	7	10:47
12. Skra	3	5:54

* Skra została wycofana z rozgrywek po 14. kolejce za trzykrotne nieprzystąpienie do zawodów.

EKSTRAKLASA\\\ Piłkarze Rakowa Częstochowa pokonali u siebie Legię Warszawa 3:2 w jednym z dwóch niedzielnych hitów 25. kolejki i awansowali na pierwsze miejsce. Dotychczasowy lider Lech Poznań przegrał w Białymstoku z broniącą tytułu Jagiellonią 1:2 i spadł na trzecią pozycję. Powody do radości wreszcie ma Puszcza. Piłkarze z Niepołomic, dzięki dwóm trafieniom z rzutów karnych Mołdawianina Artura Craciuna, pokonali u siebie Piasta Gliwice 2:1 (gola dla gości strzelił Miłosz Szczepański) i awansowali na 14. miejsce. W Łodzi Widzew pokonał 1:0 GKS Katowice. Gola na wagę pierwszego w tym roku sukcesu łodzian strzelił w 60. minucie Jakub Sypek. W poniedziałek Chorwat Zeljko Sopic został nowym trenerem Widzewa. W trzech poprzednich ligowych meczach drużynę z Łodzi prowadził Patryk Czubak, który zastąpił tymczasowo zwolnionego Daniela Myśliwca.

PO 25 KOLEJKACH

1. Raków	52	37:16
2. Jagiellonia	51	47:30
3. Lech	50	47:21
4. Pogoń	43	41:28
5. Legia	40	48:35
6. Górnik	40	36:29
7. Cracovia	38	44:39
8. Motor	36	35:44
9. Katowice	33	33:31
10. Piast	33	26:26
11. Korona	33	24:31
12. Radomiak	31	34:39
13. Widzew	30	28:39
14. Puszcza	25	24:35
15. Stal	23	26:38
16. Zagłębie	23	21:38
17. Lechia	21	26:44
18. Śląsk	18	25:39

Rys. Zbigniew Piszczako

eprasa.pl aa5aa449e6

Szukasz klientów?
e-mail: reklama@gazetaolsztynska.pl

Małgorzata Dyrda licencja 3079
AS NIERUCHOMOŚCI
mieszkania-domy-działki-kredyty
Małgorzata Dyrda
10-503 Olsztyn
pl. Konstytucji 3 Maja 3
(vis a vis dworca)
tel. 89 539 02 00, 603 584 180
www.as.olsztyn.pl as@as.olsztyn.pl
AS
619obb1-b-M

Jak znaleźć nadawcę ogłoszenia? To proste!
Przy każdym ogłoszeniu znajduje się skrót nazwy biura nieruchomości, którego reklama z telefonem i adresem umieszczona jest na górze każdej strony.
Biuro nieruchomości
Olsztyn
ulica.....
tel. .....
BO
1219obb1-b-M

SPRZEDAM

mieszkania

OLSZTYN, Podgrodzie, Borkowskiego(Gotowca), 48 m2, 430000 zł, 3 pok., 3-pokojowe mieszkanie na 1p. stan do remontu zjadł ząb czasu , spokojne miejsce , blisko do Kortowa - doskonałe pod inwestycję , sklepu , komunikacji , zielonych miejsc 603 584 180 www.as.olsztyn.pl, *53/**AS.***

OLSZTYN, Os. Grunwaldzkie, Grunwaldzka, 68 m2, 455000 zł, 3 pok., Mieszkanie sprzedaż lub zamiana 3pokoje / 3p , więcej www.as.olsztyn.pl 603 584 180, *75/**AS.***

domy | siedliska

MICHAŁKI, Gm. Pasym Michałki, 110 m2, 385000 zł, 5 pok., 1985 rok, Szereg skrajny we współwłasności w malowniczej wsi Michałki z widokiem na jezioro . Więcej www.as.olsztyn.pl 603 584 180 Małgorzata, *53/**AS.***

OLSZTYN, Brzeziny, 400 m2, 1600000 zł, 9 pok., 1985 rok, Dom wolnostojący duży doskonały dla dużej rodziny lub pod działalność na ładnej działce 1185m. nieruchomość , utrzymana zadbana . Więcej 603 584 180 Małgorzata Dyrda lic.3079, *75/**AS.***

działki | grunty

BARCZEWO, Ruszajny, Ruszajny, 4,56 ha, 480000 zł, Działka 4,56 ha ogrodzona w całości , obsadzona drzewami na działce las i miejsce na siedlisko od Barczewa 1,30 km a praktycznie to Barczewo www.as.olsztyn.pl 603 584 180, *51/**AS.***

DRWĘCA, Gm. Lidzbark Warmiński, 27000 m2, 140000 zł, Działka rolna 2,70 ha równa , sucha obecnie ... . Więcej 603 584 180, *55/**AS.***

MICHAŁKI, 1308 m2, 183000 zł, Michałki GM. Pasym działka pod zabudowę jednorodzinną na działce prąd przy działce woda , kanalizacja więcej www.as.olsztyn.pl 603 584 180, *53/**AS.***

RUNOWO, Gm. Lidzbark Warmiński, 5323 m2, 245000 zł, Działka we wsi Runowo zabudowana budynkami murowanymi . 603 584 180, *52/**AS.***

WÓJTOWO, Bławatna, 1362 m2, 185000 zł, Działka w planie zagospodarowania na osiedlu domków jednorodzinnych , sąsiednie działki zabudowane . Przy drodze woda , prąd . Zapraszam Małgorzata Dyrda lic. 3079 603 584 180, *73/**AS.***

KUPIĘ

mieszkania

OLSZTYN, Kupię działkę rolną , budowlaną , rekreacyjną 603 584 180, *51/**AS.***

OLSZTYN, „AS" Poszukuję dla klientów mieszkania 2-pokojowego na oś. Pojezierze , Centrum możliwość zamiany itp. 603-584-180 , 89 539-02-00, *66/**AS.***

OLSZTYN, 3 pok., Poszukuję mieszkania 3-pokojowego lub 4-pokojowego na Jarotach, Pieczewie, Nagórkach; do III pietra. 603-584-180 lub 89 539-02-00, *55/**AS.***

OLSZTYN, 72 m2, 4 pok., Poszukuję dla klientów 4-pokojowego mieszkania na parterze lub 1p. chętnie Pojezierze , Nagórki , Jaroty lub zamiana Zapraszam 603 584 180, *47/**AS.***

domy | siedliska

" AS" OLSZTYN, POSZUKUJĘ DLA KLIENTA DZIAŁKI REKREACYJNEJ, ŁADNIE POŁOZONEJ LAS, WODA Z DOMKIEM ALE TO NIE WARUNEK DO 20 KM. OD OLSZTYNA. 603-584-180 lub 89 539-02-00, *93/**AS.***

OLSZTYN, Poszukuję dla klientów domu w Olsztynie na oś. Mazurskim , Mlecznym , Likusach , Dajtkach 603-584-180 , 89 539-02-00, *05/**AS.***

działki | grunty

" AS" OLSZTYN, POSZUKUJĘ SIEDLISKA , DOMU NA WSI 603-584-180 , 89 539-02-00, *79/**AS.***

"AS" OLSZTYN, Olsztyn I Okolice, DZIAŁKĘ BUDOWLANĄ REJON OLSZTYN I OKOLICE. 89 539-02-00 LUB 603-584-180 POSIADAM KONKRETNYCH KUPUJĄCYCH. as@as.olsztyn.pl, *500/**AS.***

OLSZTYN- OKOLICE, Olsztyn - Okolice, Kupię działkę budowlaną rejon Olsztyn i okolice 603 584 180, *75/**AS.***

WARMIA I MAZURY, Warmia, Poszukuję działki rekreacyjnej z domkiem w atrakcyjnym wypoczynkowym miejscu . Zapraszam do składania ofert to nic nie kosztuje 603 584 180, *85/**AS.***

WARMIA-MAZURY, Poszukuję działki rolnej 603-584-180, *80/**AS.***

ZAMIANA

mieszkania

OLSZTYN, Zatorze, Katowicka, 30 m2, 123 zł, 2 pok., 2-pokojowe małe mieszkanie 30m/4p. kwaterunkowe z możliwością wykupu . Ogrzewanie miejskie . ZAMIENIĘ NA - większe 3 lub 4 pokojowe , pomogę spłacić dług , więcej www.zamiany.pl 603 584 180, *86/**AS.***

OLSZTYN, 30 m2, 4 zł, „AS" Zamiany Mieszkań , Domów Własnościowych , Lokatorskich , Gminnych Również Zadłużonych Inne Oferty ZAPRASZAM 89-539-02-00 , 0-603-584-180 www.zamiany.olsztyn.pl, *60/**AS.***

OLSZTYN, Jaroty, Mroza, 32 m2, 299000 zł, 1 pok., 2000 rok, Kawalerka z wnęką na sypialnię , dużym balkonem na 1p. ZAMIANA na mieszkanie większe w Olsztynie lub po za miastem , właściciel rozważa również mały lub pół domku więcej 603 584 180, *23/**AS.***

OLSZTYN, Zatorze, Kasprowicza, 35 m2, 1 zł, 2 pok., 2-pokoje , kwaterunkowe 1p , ogrzewanie teraz piecowe ale można zmienić , czynsz na 1-osobę 270 zł ZAMIANA na mniejsze Olsztyn lub Barczewo 603 584 180, *27/**AS.***

OLSZTYN, Zatorze, Moniuszki, 44,70 m2, 340000 zł, 2 pok., Zamienię 2-pok /2p na Moniuszki , ogrzewanie miejskie na podobne na Jarotach 2-pokojowe do 2 piętra ZAPRASZAM 603 584 180, *53/**AS.***

OLSZTYN, Jaroty, Herdera, 48 m2, 395000 zł, 2 pok., 1990 rok, Mieszkanie pełna własność na 3p/48 , łazienka z oknem , balkon ZAMIANA na mniejsze na niskim piętrze , doskonała lokalizacja wszędzie blisko . www.zamiany.olsztyn.pl 603 584 180, *32/**AS.***

eprasa.pl aa5aa449e6

NIERUCHOMOŚCI ABRYS
Bożena Marcinkowska, licencja 11976
DOMY, MIESZKANIA, DZIAŁKI
KREDYTY
Olsztyn, 11 listopada 7/3
(w pobliżu ratusza, vis-a-vis C.H.Jakub)
tel. 89 523-71-61
664-174-484, 533-023-134
WWW.ABRYS.NIERUCHOMOSCI.PL
ABR
119obb1-b-M

KOMPLEKSON
Nieruchomości, ubezpieczenia
mgr Krystyna Sulejewska
10-512 Olsztyn
ul. Kopernika 29, pok. 215
tel./fax (0-89) 533-56-86
komplekson1@wp.pl
KO.
319obb1-b-M

KOSYL - NIERUCHOMOŚCI
Stanisław Witold Kosyl licencja 7139
pl. Pułaskiego 7, klatka nr 2
„Manhattan", wejście od ul. Kościuszki
kom. 601-82-96-22
tel./fax 089-523-78-78
www.kosyl-nieruchomosci.pl
e-mail: biuro@kosyl-nieruchomosci.pl
KOS
419obb1-c-M

LEGIShouse
NIERUCHOMOŚCI
Emil Kucharski – licencja 16178
Olsztyn, al. Piłsudskiego 2/8 lok.113
tel./fax (89) 650-17-18
tel. kom. 660 590 596
e-mail: nieruchomosci@legishouse.pl
www.legishouse.pl
ALH
219obb1-b-M

JAK ZNALEŹĆ NADAWCĘ OGŁOSZENIA?
Biuro nieruchomości
Olsztyn
ulica.....
tel. .....
BO
TO PROSTE!
Przy każdym ogłoszeniu znajduje się skrót nazwy biura nieruchomości, którego reklama z telefonem i adresem umieszczona jest na górze każdej strony.
BO/2
1219obb1-a-M

SPRZEDAM

mieszkania

OLSZTYN, Podgrodzie, Ul. Borkowskiego, 32,57 m2, 309000 zł, 2 pok., 1977 rok, III p. /4, ATRAKCYJNE, po remoncie, nowe instalacje, środkowe. Pokój z aneksem 15,07 m2, oddzielna sypialnia 8,55 m2, łazienka z wc 3,00 m2, p.pokój 5,29 m2, piwnica 2,48 m2, tel. 660 590 596, *LEG-MS-592/**ALH***

działki | grunty

SZĄBRUK, Szą̨bruk, Szą̨bruk, 1200 m2, 120000 zł, Działka budowlana objęta MPZP , malowniczy krajobraz, w pobliżu zabudowa jednorodzinna, w niedalekiej odległości wszystkie media (woda, prąd, gaz, kanalizacja). tel. 660 590 596, *LEG-GS-420/**ALH***

lokale użytkowe

SZĄBRUK, Szą̨bruk, Szą̨bruk, 1246,70 m2, 595000 zł, Obiekt produkcyjno-magazynowy składający się z hali produkcyjnej wraz z zapleczem socjalno-biurowym o powierzchni 1246,70 m2, zabudowany na działce 3112 m2.Cena 790 000, 00 zł brutto tel.660 590 596, *LEG-HS-197/**ALH***

garaże

OLSZTYN, Pojezierze, Dworcowa 13, 16 m2, 69000 zł, Garaż (z kanałem) stanowiący segment środkowy w ciągu przyległych do siebie garaży. Garaże położone w głębi osiedla dojazd od ul. Pana Tadeusza, ul.Kołobrzeskiej i ul.Soplicy. Tel. 660 590 596, *LEG-MS-532/**ALH***

KUPIĘ

mieszkania

OLSZTYN, Zatorze, 3 pok., KUPIĘ 2 - 3 pokoje na ZATORZU !!! -- Kupię 2-3 pokoje w Olsztynie. Dowolna lokalizacja --Może być do remontu !!.--- www.kosyl--nieruchomosci.pl/ tel. 664-71-31-20, *8/**KOS***

OLSZTYN, 40 m2, 2 pok., Poszukujemy mieszkań 1-2 i 3 -pokojowych dla naszych klientów, w różnej lokalizacji... MOGĄ BYĆ DO REMONTU... www.kosyl--nieruchomosci.pl / Kontakt - 664-71-31-20; 601-82-96-22, biuro- 89-523-78-78, *18/**KOS***

domy | siedliska

OKOLICE OLSZTYNA, 150 m2, Poszukujemy dla naszych klientów, DOMY, SIEDLISKA w różnej lokalizacji... MOGĄ BYĆ DO REMONTU... www.kosyl-nieruchomosci.pl / Kontakt - 664-71-31-20; 601-82-96-22, biuro- 89-523-78-78, *9/**KOS***

DO WYNAJĘCIA

domy | siedliska

OLSZTYN, Oś. Mazurskie, Www.Legishouse.Pl, 170 m2, 4900 zł, 6 pok., 1997 rok, DOM w pełni umeblowany i wyposażony (AGD,RTV); WYSOKI standard; Działka 270 m2; piękny ogród; BLISKO centrum; garaż na dwa pojazdy. Cena najmu 4900 zł + opłaty eksploatacyjne tel. 660 590 596, *151766/**ALH***

RÓŻNOWO, Gmina Dywity, Www.Legishouse.Pl, 230 m2, 4900 zł, 5 pok., Piękny przestronny dom,duża działka,2 garderoby,2 łazienki,garaż na 2 auta.Woda,kanalizacja i sieć gazowa miejska,dojazd drogą asfaltową, w pobliżu posesji przystanek autobusowy. tel.660 590 596, *95679/**ALH***

lokale użytkowe

OLSZTYN - BUTRYNY, Zatorze, Borowa, 35,51 m2, 1775,50 zł, 1 pok., 2017 rok, NOWO ODDANY DO UŻYTKU! Parter, witryna bezp. przy ciągu pieszo-komunikacyjnym od ul. Jagiellońskej,parking przed budynkiem.Wejście od ulicy i środka osiedla.Czynsz 1775,50+VAT 23%+opł.,tel 660 590 596, *LEG--LW-384/**ALH***

5024otbp-b-K

eprasa.pl aa5aa449e6

AWANS DWÓCH KLUBÓW Z OLSZTYNA

SIATKÓWKA W Olsztynie rozegrano jeden z ośmiu ćwierćfinałowych turniejów mistrzostw Polski kadetów. Ekipa AZS UWM już po dwóch meczach zapewniła sobie awans do półfinałów. W Policach ta sama sztuka udała się siatkarkom Chemika Olsztyn!

W Olsztynie rywalizowali młodzi siatkarze z roczników 2008-09, z tym że ekipa AZS UWM przede wszystkim oparta jest na roczniku 2009. - Tylko czterech chłopców jest z 2008 roku - wyjaśnia Błażej Kolpy.

Gospodarze w dwóch pierwszych meczach zdominowali rywali (w żadnym z sześciu setów stracili mniej niż 20 punktów!), w efekcie przed ostatnim dniem mieli już zapewniony awans. Pojedynek z AKS Rzeszów miał jedynie zadecydować, kto zajmie pierwsze, a kto drugie miejsce.

- Ponieważ turniej ułożył się dla nas znakomicie, więc każdy z zawodników dostał szansę gry - dodaje olsztyński szkoleniowiec. - A co do meczu z Rzeszowem, to jest to znany nam rywal, niestety, w tym sezonie jeszcze z nim nie wygraliśmy. Najbliższa okazja do rewanżu może nastąpić w turnieju finałowym, jeśli uda się nam do niego awansować. Oczywiście marzę o awansie i o udanym rewanżu.

WARTO DODAĆ, ŻE AZS UWM W MECZU Z RZESZOWEM ZAGRAŁ NAPRAWDĘ BARDZO DOBRĄ SIATKÓWKĘ, DOŚĆ POWIEDZIEĆ, ŻE W PIERWSZYM SECIE MŁODZI OLSZTYNIANIE POPEŁNILI TYLKO CZTERY BŁĘDY! - W SIATKÓWCE MŁODZIEŻOWEJ COŚ TAKIEGO BARDZO RZADKO SIĘ ZDARZA - OCENIA BŁAŻEJ KOLPY. - ZAGRALIŚMY ZNAKOMICIE, NIE PSULIŚMY ATAKÓW, A MIMO TO PRZEGRALIŚMY DO 24, CO ŚWIADCZY O TYM, ŻE RZESZOWIANIE ZAGRALI JESZCZE LEPIEJ. BEZ WĄTPIENIA BYŁ TO MECZ GODNY FINAŁU.

W półfinałach MP kadetów zagra 16 zespołów, które zostaną podzielone na cztery grupy. Po dwie najlepsze ekipy z każdej grupy awansują do turnieju finałowego.

O tym, z kim i gdzie zagrają młodzi olsztynianie, dowiemy się dopiero po dzisiejszym losowaniu. - Gdybyśmy wygrali swój turniej ćwierćfinałowy, wtedy byłaby szansa, że będziemy też gospodarzami turnieju półfinałowego - wyjaśnia trener Kolpy. - Jednak zajęliśmy drugie miejsce, więc pojedziemy gdzieś w Polskę, gdzie zagramy z dwiema ćwierćfinałowymi jedynkami i jedną dwójką. Na pewno w półfinałach najgroźniejsze będą Piła, Jastrzębie i Gdańsk, poza tym będzie jeszcze około dziesięciu mocnych drużyn. Uważam, że mamy szansę, by zagrać w turnieju finałowym, jednak dużo będzie zależało od wtorkowego losowania, bo jedne zespoły pasują nam bardziej, a inne mniej. Z drugiej jednak strony jestem pewien, że nie ma takiego klubu w Polsce, którego nie jesteśmy w stanie pokonać. Mam tylko nadzieję, że do turnieju półfinałowego, który zostanie rozegrany od 28 do 30 marca, uda nam się uporać z kilkoma kontuzjami - kończy trener Kolpy.

Fot. facebook/AZS UWM

Trener Błażej Kolpy oraz jego młodzi i utalentowani olsztyńscy siatkarze

Po raz ostatni olsztyńscy kadeci na podium mistrzostw Polski stanęli 12 lat temu. Wywalczyli wówczas srebrny medal, a do sukcesu poprowadził ich... Błażej Kolpy.

*** Wyniki:** Energa AZS UWM Olsztyn - Toms MAS Astra Nowa Sól 3:0 (25:19, 25:19, 25:18), Volley Rybnik - AKS Rzeszów 0:3 (13:25, 15:25, 20:25), Nowa Sól - Rzeszów 0:3 (16:25, 14:25, 18:25), AZS UWM - Rybnik 3:0 (25:11, 25:19, 25:22), Rybnik - Nowa Sól 3:0 (25:22, 32:30, 25:17), Rzeszów - AZS UWM 3:0 (26:24, 25:23, 25:18).

*** Uczestnicy półfinałów MP:** Norwid Częstochowa, Trójka Nakło, MOS Wola Tramwaje Warszawskie, Jedynka Poznań, Lechia Tomaszów Mazowiecki, Enea Energetyk Poznań, AKS Rzeszów, Energa AZS UWM Olsztyn, SUKSS Suwałki, Dunajec Nowy Sącz, Akademia Talentów Jastrzębski Węgiel, Jet Service LOMS Joker Piła, Trefl Gdańsk, Eco-Team AZS Stoelzle Częstochowa, Metro Family Warszawa, Sparta Kraków.

AZS UWM OLSZTYN

Fabian Jurga (kapitan zespołu), Kacper Truchan, Szymon Grabarczyk, Krzysztof Wasilewski, Maurycy Ciećwierz, Adam Łukaszewicz, Szymon Sawczuk, Filip Nowik, Jakub Czernicki, Michał Szwed, Sebastian Mikołajczyk, Mikołaj Michniewicz, Maciej Ciunczyk, Michał Lewczuk, Aleksander Lebiedziński, Jakub Kowalczyk, Szymon Arciszewski, Tymoteusz Zaszkowski. Trener - Błażej Kolpy, drugi trener - Rafał Wiśniewski, trener przygotowania motorycznego - Hubert Majek

* Wszyscy kadeci AZS UWM są uczniami olsztyńskiej Szkoły Mistrzostwa Sportowego

OLSZTYN

1. Rzeszów	9	9:0
2. AZS UWM	**6**	**6:3**
3. Rybnik	3	3:6
4. Nowa Sól	0	0:9

>>> Wyniki ćwierćfinałów MP kadetek w Policach: UKS SMS Police - ECO UNI Opole 3:0 (25:11, 25:14, 25:12), Jasieniak Gdańsk - Chemik SMS Olsztyn 0:3 (8:25, 16:25, 22:25) Opole - Chemik 0:3 (12:25, 18:25, 18:25), Police - Jasieniak 3:0 (25:11, 25:19, 25:19), Jasieniak - Opole 0:3 (19:25, 13:25, 17:25), Chemik - Police 0:3 (21:25, 11:25, 15:25).

*** Uczestnicy półfinałów MP:** Joker Świecie, SMS Jastrzębie, EWL #VOLLEYWrocław, Szamotulanin Szamotuły, SMS Police, Chemik SMS Olsztyn, Varsovia Warszawa, Solna Wieliczka, Volley 34 Łódź, Legionovia Legionowo, Dargfil Tomaszów Maz., Sparta Kraków, Pałac Bydgoszcz, Gdyńska Akademia Siatkówki, Energetyk Poznań, Gedania Gdańsk.

ARTUR DRYHYNYCZ

POLICE

1. Police	9	9:0
2. Chemik	**6**	**6:3**
3. Opole	3	3:6
4. Jasieniak	0	0:9

eprasa.pl aa5aa449e6