ISSN 1642-8129
INDEKS 368261

super tydzień włodawski

Nr 21 (1120)

PONIEDZIAŁEK–NIEDZIELA • 22 - 28 maja 2023 r. • Cena 4,80 zł (w tym 5% VAT)

SPOTKANIE LITERATÓW W MIEŚCIE TRZECH KULTUR

PIJANYCH RODZICÓW ZABRAŁA POLICJA 3

DUSIŁ I BIŁ 86-LETNIĄ MATKĘ

DRIFTEM W SUPERMARKET 3

BUDOMEL Sp. z o.o.

PŁYTY STROPOWE
BETON TOWAROWY Z POMPĄ
NADPROŻA DO 360 cm

Chełm. ul. Jagiellońska 64
tel. 82 563 24 66, 887 338 886
info@budomel.pl
www.budomel.pl
7257

SŁUŻĄ MIASTU OD 30 LAT

CZARNE CHMURY NAD PEDIATRIĄ? 4

15 TYSIĘCY GUZIKÓW POJEDZIE DO HOLANDII 4

LOOMBARD
ZŁOTO • POŻYCZKI POD ZASTAW • KANTOR
POŻYCZKI POD ZASTAW WSZYSTKIEGO
-telefony komórkowe,
-sprzet RTV i AGD,
-biżuteria, złoto,
-komputery,
-elektronika,
-samochody,
LOMBARDÓW ZRZESZENIE NAJLEPSZYCH
czynne 7dni 8-20
2039
Włodawa
Rynek 2
82 572 64 30
www.loombard.pl

eprasa.pl ab0a2344dd

Masz problem? Zadzwoń!
tel. 82 565 27 05, 565 44 30 POMOŻEMY!

CHEŁM W całości przebiegać ma po nowym śladzie, omijając tereny wysoce zurbanizowane i cenne przyrodniczo

Zielone światło dla obwodnicy

Wojewoda lubelski wydał decyzję o zezwoleniu na realizację inwestycji drogowej (ZRID) na 13,5-kilometrowy odcinek obwodnicy Chełma. Powstanie ona w ciągu drogi S12.

Okolice planowanego węzła Chełm Wschód
fot. GDDKiA Lublin

- To bardzo dobra wiadomość, która oznacza, że wkrótce rozpocznie się budowa tej drogi. Obecnie natężenie ruchu w Chełmie jest bardzo duże. Często tworzą się korki, a dzięki obwodnicy zmniejszy się ruch szczególnie na ulicach: Rejowieckiej i Rampa Brzeska. Będzie bezpieczniej, zarówno dla mieszkańców, jak i kierowców. Inwestycja przyczyni się też do rozwoju miasta - mówi **Mirosław Czech**, dyrektor lubelskiego oddziału Generalnej Dyrekcji Dróg Krajowych i Autostrad.

Inwestycja realizowana jest w formule „zaprojektuj i wybuduj". Umowa o wartości 442 mln zł została podpisana z wykonawcą już w czerwcu 2021 roku.

- Etap projektowania jest już zakończony, a kolejny to realizacja robót w terenie. Po przekazaniu placu budowy wykonawca inwestycji, firma Strabag, rozpocznie prace budowlane. Powstanie 13,5 km dwujezdniowej drogi, z dwoma pasami ruchu. Wybudowane zostaną cztery węzły drogowe, 17 obiektów inżynierskich, w tym dwa mosty w ciągu drogi ekspresowej. Powstaną też przejścia dla zwierząt, a także urządzenia ochrony środowiska i bezpieczeństwa ruchu drogowego. W ramach inwestycji zbudowane zostaną również drogi do obsługi ruchu lokalnego, a także tak zwany obwód utrzymania drogi ekspresowej - wylicza **Łukasz Minkiewicz**, rzecznik prasowy GDDKiA w Lublinie.

Trasa przebiegać będzie po nowym śladzie i ominie Chełm od północnej strony, od strony Piask. Kierowcy wjadą na nią pomiędzy Stołpiem i Janowem, na węźle Chełm Zachód. Drugi z węzłów, Chełm Północ, powstanie w miejscowości Horodyszcze, gdzie zlokalizowany zostanie też obwód utrzymania drogi ekspresowej. Dalej trasa przekroczy rzekę Uherkę i ominie Okszów, gdzie będzie węzeł drogowy Chełm Okszów. Następnie za tą miejscowością obwodnica przekroczy linię kolejową nr 81 relacji Chełm-Włodawa. Koniec odcinka zaplanowano za węzłem Chełm Wschód, na połączeniu z obecną DK12 w Kolonii Antonin. Zakończenie robót planowane jest w 2025 roku.

Wydanie decyzji ZRID umożliwia wykonawcy rozpoczęcie prac. Nastąpi to po przekazaniu placu budowy. W pierwszej kolejności wykonane zostaną prace przygotowawcze: rozpoznanie saperskie, prace geodezyjne, a także inwentaryzacja nieruchomości.

- Dla dotychczasowych właścicieli nieruchomości to również rozpoczęcie procedur związanych z wypłatą odszkodowań, które prowadzi wojewoda lubelski - dodaje Mirosław Czech.

Droga ekspresowa S12 między Piaskami a przejściem granicznym w Dorohusku będzie liczyć ok. 75 km. W całości przebiegać ma po nowym śladzie, przecinając obszary rolnicze oraz omijając tereny wysoce zurbanizowane i cenne przyrodniczo. W ramach inwestycji powstanie dwujezdniowa droga, z dwoma pasami w każdym kierunku oraz drogi do obsługi ruchu lokalnego.

- Wybraliśmy już najkorzystniejsze oferty w przetargach na wyłonienie wykonawców odcinków Piaski-Dorohucza, Dorohucza-Chełm oraz Chełm-Dorohusk. Dla odcinków Piaski-Dorohucza oraz Chełm-Dorohusk zakończyły się już obligatoryjne kontrole Prezesa Urzędu Zamówień Publicznych i wkrótce planujemy podpisanie umów z wykonawcami. Z kolei dla odcinka Dorohucza-Chełm kontrola ta wciąż trwa - informuje Łukasz Minkiewicz.

Z pierwotnych planów, po wykonaniu badań geologicznych, wyłączony został fragment o długości ok. 5,7 km na połączeniu zakładanych wcześniej dwóch odcinków realizacyjnych. W rejonie planowanego węzła Dorohucza, pod warstwą ziemi stwierdzono bowiem występowanie odpadów przemysłowych.

- W związku z tym podjęliśmy decyzję o ominięciu składowiska. Wiąże się to ze zmianą przebiegu trasy między Pełczynem a miejscowością Chojno Nowe, opracowaniem nowego wariantu i uzyskaniem decyzji środowiskowej. To najkrótsza droga do realizacji tego fragmentu trasy i połączenia jej z sąsiednimi odcinkami. Dla tego fragmentu trasy wyłoniliśmy już wykonawcę dokumentacji projektowej, czyli studium techniczno-ekonomiczno-środowiskowego z elementami koncepcji programowej, materiałów do uzyskania decyzji środowiskowej i dokumentów przetargowych. Wkrótce podpiszemy umowę - zapowiada rzecznik.

Wraz z budową odcinka drogi ekspresowej Chełm-Dorohusk, zrealizowane zostaną także drogi dojazdowe do obsługi przejścia drogowego w Dorohusku. Porozumienie w tej sprawie podpisali wojewoda lubelski **Lech Sprawka** i pełniący obowiązki Generalnego Dyrektora Dróg Krajowych i Autostrad **Tomasz Żuchowski**.

Porozumienie obejmuje zaprojektowanie i budowę dróg do obsługi istniejącego drogowego przejścia granicznego z Ukrainą w Dorohusku oraz do planowego Terminala samochodowego w Okopach na odcinku ok. 2,5 km od Okop w kierunku granicy (po obu stronach jezdni). Inwestycja będzie sfinansowana przez Wojewodę Lubelskiego.

GD

Wyższy zasiłek już od czerwca

WYWIAD Trzy pytania do Barbary Gil, dyrektor Powiatowego Urzędu Pracy w Chełmie.

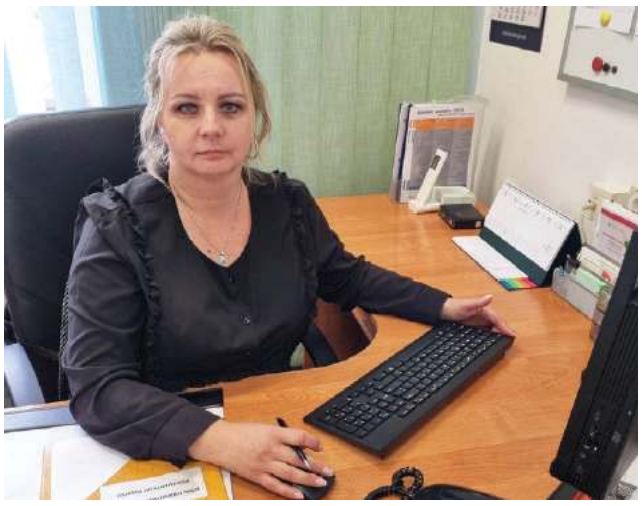

2 maja minister rodziny i polityki społecznej opublikowała obwieszczenie, w którym zawarto informację na temat nowych stawek zasiłku dla bezrobotnych. Ile teraz wyniesie?

– Przez pierwsze 90 dni osoba bezrobotna będzie otrzymywała 1491,90 zł. Przez kolejne miesiące będzie to 1171,60 zł. Nowe przepisy wejdą w życie z dniem 1 czerwca.

O wysokość zasiłku warto pytać w kontekście aktualnej sytuacji na rynku pracy w Chełmie i powiecie chełmskim. Jak się zatem kształtuje? Ile osób posiada prawo do pobierania zasiłku, a ile nie może z niego skorzystać?

– Najnowsze dane, jakimi dysponujemy, pochodzą z 30 kwietnia. Na ich podstawie wiemy, że w naszym urzędzie zarejestrowanych jest 4698 osób bezrobotnych. Ta grupa składa się z mieszkańców miasta Chełm i powiatu chełmskiego. Grupa licząca 1962 osoby to mieszkańcy miasta, natomiast z terenu powiatu chełmskiego zarejestrowało się u nas 2736 osób. Nie wszyscy bezrobotni posiadają prawo do pobierania zasiłku. Wypłacany jest obecnie 622 osobom, co stanowi niewiele ponad 13 proc. ogółu osób pozostających bez pracy. Prawa do zasiłku pozbawione są długotrwale bezrobotni (2545 osób), osoby powyżej 50 roku życia, bez kwalifikacji zawodowych oraz te, które posiadają orzeczenie o niepełnosprawności.

Obecnie urząd pracy oczekuje na dodatkowe środki związane z aktywizacją zawodową. Jest szansa na to, że uda się je pozyskać z Europejskiego Funduszu Społecznego Plus.

- Otrzymaliśmy informację, że prawdopodobnie zostaną nam przyznane jeszcze w maju. Pozwolą na wdrożenie takich działań jak: szkolenia dla osób bezrobotnych, dotacje na rozpoczęcie działalności gospodarczej, wyposażenie lub doposażenie stanowiska pracy, staże dla osób bezrobotnych lub przyznawanie bonów na zasiedlenie.

Dziękuję za rozmowę.

Rafał Czyżyk

To będzie nowa wizytówka miasta

CHEŁM Agencja Rozwoju Przemysłu oficjalnie odebrała od miasta teren po dawnym dworcu PKS. Teraz można rozpocząć prace budowlane. Miejsce ma całkowicie zmienić swój wygląd.

Chełmski magistrat poinformował, że dobiegły końca formalne prace związane z wniesieniem aportu do spółki Fabryka, którą miasto tworzy razem z Agencją Rozwoju Przemysłu. ARP jest głównym udziałowcem spółki i odpowiadać będzie za finansową stronę budowy nowoczesnego biurowca klasy A.

- Niedawno przedstawiciele urzędu miasta podpisali dokumenty, na mocy których teren dawnego dworca PKS, który należał do miasta, został wniesiony aportem do spółki Fabryka. Nastąpiło również protokolarne przekazanie terenu w obecności przedstawiciela ARP. Teraz agencja może rozpocząć prace budowlane. Mają się one rozpocząć w III kwartale tego roku. Oznacza to, że centralna część naszego miasta już niebawem powoli będzie zmieniała swój wygląd, swoją estetykę - przekazał **Damian Zieliński** z gabinetu prezydenta miasta Chełm.

Budynek ma składać się z części dwukondygnacyjnej, trzykondygnacyjnej, wiaty autobusów oraz kondygnacji podziemnej. Parter od strony ul. Lwowskiej, jak również ten od wewnętrznej strony placu, przewidziany jest na przestrzeń usługową. Na parterze ma również znaleźć się kawiarnia, która będzie jednocześnie stanowiła hol. Druga kondygnacja na piętrach po prawej stronie jest przeznaczona na przestrzeń, która jest związana z siłownią i usługami medycznymi. Po lewej zaś stronie (poza parterem, który też będzie usługowy) znajdą się kolejne dwie kondygnacje, które zaadaptowane zostaną na przestrzeń biurową. Na szczycie budynku ma być również taras.

- W obszarze dworcowym powstaną nowoczesne wiaty przystankowe, na których, zgodnie ze wstępnym projektem, pojawią się panele fotowoltaiczne. Będą się wpisywać w estetykę obiektu, ale również zasilać cały kompleks, który, mamy nadzieję, stanie się wizytówką naszego miasta - przekazuje **Wojciech Wójcik**, dyrektor gabinetu prezydenta Chełma.

dw

super tydzień chełmski

Ukazuje się na terenie powiatów: chełmskiego, krasnostawskiego i włodawskiego

Stosujemy Kodeks Dobrych Praktyk Wydawców Prasy

Redaguje zespół:
Piotr Pyrkosz (redaktor naczelny / dyrektor do spraw wydawniczych)
Agnieszka Pastuszak–Maksim (z–ca redaktora naczelnego)
Grzegorz Drozdalski, Krystyna Szeremeta (korekta), Marcin Petruk, Monika Fajge, Dorota Waryszak, Rafał Czyżyk, Tomasz Kliszcz

Grafika i DTP:
Mateusz Gendek, Wojciech Kopczyński

Sekretariat:
Anna Wyczyńska

Biuro Reklam i Ogłoszeń:
Joanna Derkacz (kierownik), Renata Kasprzak, Karolina Starzyńska, Edyta Kusiak, Krzysztof Kwiatek

Redakcja/Biuro Reklam i Ogłoszeń:
22–100 Chełm, ul. Lubelska 31
tel./fax 82 565 27 05,
e–mail:
redakcja@supertydzien.pl
reklama@supertydzien.pl

Kolportaż:
PressTrans
tel. 604 494 479

Druk:
Seregni Printing Group Sp. z o.o.
ul. Matuszewska 14 hala B3.
03-876 Warszawa

Wydawca: Grupa Wydawnicza SŁOWO Sp. z o.o. 02-672 Warszawa, ul. Domaniewska 17/19/133

Redakcja nie odpowiada za treść reklam i ogłoszeń

eprasa.pl ab0a2344dd

WŁODAWA 19-latka chciała pojechać jak w „Szybkich i wściekłych"...

Driftem w supermarket

Za jazdę w stanie nietrzeźwości odpowie 19-latka, która podczas brawurowej jazdy po parkingu straciła panowanie nad pojazdem i uderzyła w elewację budynku.

fot. Policja Włodáwa

Uszkodzenia budynku włodawscy policjanci zauważyli w nocy z 18 na 19 maja. Po przejrzeniu zapisu z miejskiego monitoringu ustalili przebieg zdarzenia i udali się do właścicielki auta.

- W jednym z mieszkań we Włodawie mundurowi zastali 19-latkę, która przyznała się, iż to ona kierowała autem marki SsangYong. Oświadczyła, iż na parkingu przy markecie „driftowała" (wprowadzała auto w kontrolowany poślizg - red.), w wyniku czego uderzyła w elewację budynku, uszkadzając ją. Razem z nią w aucie była koleżanka, którą zabrała na przejażdżkę. Następnie odjechały z miejsca zdarzenia - informuje aspirant sztabowa **Kinga Zamojska-Prystupa** z Komendy Powiatowej Policji we Włodawie.

Przeprowadzone badanie stanu trzeźwości wykazało, że ma ona ponad promil alkoholu w wydychanym powietrzu. Od 19-latki pobrano krew do badań retrospekcyjnych. Kobiecie nie zatrzymano prawa jazdy, bo w ogóle nie posiadała uprawnień do kierowania samochodem. Teraz poczeka na wyrok sądu.

- Za kierowanie pojazdem w stanie nietrzeźwości grozi kara do 2 lat więzienia, a za kolizję drogową i brak prawa jazdy wysoka grzywna - dodaje policjantka.

GD

Potrąciła dziecko na pasach

CHEŁM Do szpitala z obrażeniami ciała trafił 11-latek, który wjechał rowerem na przejście dla pieszych i został potrącony przez opla. Samochodem kierowała pijana 42-latka.

fot. Policja Chełm

We wtorkowe popołudnie (16 maja) chełmscy policjanci otrzymali zgłoszenie o potrąceniu małoletniego rowerzysty na przejściu dla pieszych na ulicy Powstańców Warszawy w Chełmie.

- Skierowani na miejsce policjanci ustalili wstępnie, że kierująca oplem 42-letnia chełmianka potrąciła przejeżdżającego rowerem przez przejście dla pieszych 11-latka. Chłopiec z obrażeniami ciała został przetransportowany do szpitala. Jego życiu nie zagraża niebezpieczeństwo. Badanie stanu trzeźwości wykazało, że kierująca miała promil alkoholu w organizmie. Funkcjonariusze zatrzymali kobietę. 17 maja z jej udziałem wykonywane były dalsze czynności procesowe - informuje komisarz **Ewa Czyż**, oficer prasowa Komendy Miejskiej Policji w Chełmie.

Mundurowi apelują o zachowanie szczególnej ostrożności w rejonie przejść dla pieszych, przejazdów dla rowerów i skrzyżowań. Rowerzysta nie może przejeżdżać rowerem po „zebrze". Należy zsiąść z roweru i przeprowadzić go przez przejście. Inaczej wygląda sytuacja, kiedy obok przejścia dla pieszych jest wydzielony i oznakowany przejazd dla rowerzystów. Wtedy nie trzeba zsiadać z jednośladu, ale zawsze warto pamiętać o zasadzie ograniczonego zaufania i upewnić się, czy wjeżdżając na ulicę, nie grozi nam niebezpieczeństwo.

- Zgodnie z przepisami prawa o ruchu drogowym, przejeżdżanie rowerem po „zebrze" jest niedozwolone, a za ignorowanie tego przepisu grozi mandat karny do 100 złotych - dodaje rzeczniczka.

GD

Znęcał się nad matką

POW. WŁODAWSKI Na trzy miesiące trafił w ubiegłym tygodniu do aresztu mężczyzna, który od kilku lat miał stosować przemoc wobec 86-letniej matki.

- Zostaliśmy powiadomieni przez mieszkankę gminy Urszulin, że jej syn znęca się nad nią zarówno fizycznie, jak i psychicznie. Zebrane dowody wskazywały, że podczas aktów agresji 66-latek wszczynał awantury domowe, szarpał matkę za ubranie, dusił i bił kobietę, a także wyganiał z domu. Czynów tych dokonywał, znajdując się pod działaniem alkoholu - informuje aspirant sztabowa **Kinga Zamojska-Prystupa** z Komendy Powiatowej Policji we Włodawie.

Mężczyzna został zatrzymany i trafił do policyjnego aresztu. W czwartek, 18 maja na wniosek policji i prokuratury, sąd zastosował wobec mężczyzny środek zapobiegawczy w postaci tymczasowego aresztowania. Teraz grozi mu do 5 lat pozbawienia wolności.

GD

Pijani rodzice zostali zatrzymani

CHEŁM Zatrzymaniem dwojga nietrzeźwych rodziców zakończyła się policyjna interwencja na osiedlu Cementowni. W takim stanie sprawowali opiekę nad dziećmi.

Przed tygodniem dyżurny komendy otrzymał anonimowe zgłoszenie o tym, że w jednym z mieszkań nietrzeźwa para sprawuje opiekę nad córkami. Skierowani na miejsce policjanci zbadali stan trzeźwości obojga.

- 40-letnia kobieta miała w organizmie ponad 2 promile alkoholu, a jej 33-letni partner niewiele mniej. W tym czasie pod ich opieką pozostawały 2-latka i 13-latka. Dziewczynkom nic się nie stało, zaopiekowała się nimi bliska osoba - informuje komisarz **Ewa Czyż**, oficer prasowa Komendy Miejskiej Policji w Chełmie.

15 maja z udziałem zatrzymanych były wykonywane dalsze czynności procesowe. Miały być im przedstawione zarzuty narażenia małoletnich dzieci na bezpośrednie niebezpieczeństwo utraty życia albo ciężkiego uszczerbku na zdrowiu. Grozi za to kara do 5 lat pozbawienia wolności.

GD

ECO HARPOON®
Recycling Sp. z o.o.
BEZPŁATNY ODBIÓR
DUŻYCH ELEKTROŚMIECI
⇨ chłodziarki ⇨ kuchenki
⇨ pralki ⇨ telewizory
⇨ zmywarki ⇨ itd.
Masz pytanie? Zadzwoń
tel. 728 44 33 27

odbierając duże sprzęty, zabieramy również drobne AGD, baterie
ul. Cementowa 20
Rejowiec Fabryczny
www.ecoharpoon.pl
7114

eprasa.pl ab0a2344dd

GMINA WŁODAWA Zakończył się niezwykły projekt

15 000 guzików pojedzie do Holandii

Gmina Włodawa podsumowała akcję zbierania guzików dla muzeum Kamp Westerbork w Holandii. Celem inicjatywy jest upamiętnienie 1,5 miliona dzieci, które zginęły podczas Holokaustu. Uczniom lokalnych podstawówek z okolic Włodawy udało się zebrać aż 15 tys. guzików.

fot. Gmina Włodawa

W zbiórce, którą prowadził urząd gminy, wzięły udział trzy szkoły podstawowe: SP im. Róży Marii Zamoyskiej w Różance, SP im. Jana Pawła II w Orchówku i SP w Żukowie. Akcja trwała miesiąc.

- Dziedzictwo historyczne naszej gminy jest ogromne. Jesteśmy świadomi tego, co wydarzyło się na naszej ziemi i tę pamięć powinniśmy kultywować. Zbiórka guzików była naszą "cegiełką" do zagranicznego projektu, ale także wpisała się w obchody 80. rocznicy akcji Reinhardt. Jesteśmy niezwykle zadowoleni, że możemy dołożyć swój wkład do takiej historycznej i osobistej formy upamiętnienia - mówi wójt gminy Włodawa **Dariusz Semeniuk**.

Celem holenderskiej inicjatywy jest uzbieranie 1,5 miliona guzików, z których każdy upamiętni jedno dziecko, które zginęło podczas Holokaustu. Na taką formę upamiętnienia wpadł holenderski aktor i artysta **Jeroen Krabbé**.

- To budujące, że są dzieci, które wiedzą, o co chodzi. Oto dzieci, które rozumieją i to jest fantastyczne. Dzieci zbierają się, by móc opowiedzieć historię swoich rówieśników, dlatego to najpiękniejszy pomnik - twierdzi artysta.

Jeroen Krabbé, po zakończonej zbiórce planuje stworzyć w Holandii symboliczną rzeźbę ze wszystkich guzików. W muzeum Kamp Westerbork, gdzie prezentowany będzie Pomnik Guzika, znajdują się m.in. przedmioty z prywatnej kolekcji rodziny autora, które ilustrują historię jego dziadka i ciotki. Otwarcie wystawy, na której będzie można podziwiać rzeźbę, odbędzie się 19 lipca, w symbolicznym dniu ostatniego transportu z Westerbork do Sobiboru.

Tymczasem uczniowie klas 7 i 8 z gminy Włodawa, w ramach podsumowania akcji, pojechali na lekcję historyczną do Muzeum i Miejsca Pamięci w Sobiborze, gdzie obejrzeli film mówiący o powstaniu w obozie i zwiedzili placówkę z przewodnikiem. Dla wielu uczniów była to pierwsza wizyta w tym nieodległym miejscu pamięci.

- Nigdy nie było okazji, żeby odwiedzić to miejsce, a jest przecież jednym z ważniejszych punktów w historii II wojny światowej. Myślę, że taka wycieczka to obowiązkowy punkt nie tylko dla miłośników historii, ale dla wszystkich uczniów z naszego regionu - powiedział nam **Bartek**, uczeń ósmej klasy.

Faj

WŁODAWA Rodzice z Włodawy niepokoją się o losy oddziału dziecięcego

Czarne chmury nad pediatrią?

- Podobno oddział pediatryczny włodawskiego szpitala znowu ma zostać zamknięty. Takie głosy krążą od jakiegoś czasu wśród rodziców. Czy to prawda? Znowu będziemy musieli jeździć z chorymi maluchami po regionie - zapytała naszą redakcję Czytelniczka z Włodawy, mama dwójki dzieci. Sprawdziliśmy.

fot. Pixabay/RitaE

Czy nad włodawską pediatrą znów zawisły czarne chmury? Z pytaniem o przyszłość oddziału zadzwoniła do redakcji Super Tygodnia jedna z mieszkanek Włodawy. Informację o rzekomym zamknięciu oddziału usłyszała od sąsiadki. Pogłoski na ten temat pojawiły się też na lokalnych grupach w mediach społecznościowych.

„Leżę z dzieckiem w szpitalu i zastanawiam się, gdzie za miesiąc podzieję się z chorym maluchem, bo oddział ma być zamknięty. Gdzie spotkam tak wspaniałych lekarzy i pielęgniarki, którzy w ciężkich chwilach choroby będą wspierać i zrobią wszystko, żeby dziecko wyzdrowiało. (...) co im dzieci zrobiły, że jedyny, malutki oddział chcą zamknąć!!!" - pisze internautka. Podobnych głosów jest więcej. „To jeden z najlepiej działających oddziałów we włodawskim szpitalu. W tym mieście od dawna nie ma gdzie się leczyć państwowo. Bardzo to przykre, że nie dba się o potrzeby mieszkańców". Rodzice obawiają się, że znowu będą musieli jeździć z chorymi pociechami od szpitala do szpitala w regionie. „Z pewnością Lublin, Chełm, Biała Podlaska czy Łęczna powitają nasze dzieci z otwartymi ramionami. Kiedy liczą się minuty w ratowaniu życia, to mamy jechać min. 60 kilometrów po pomoc? (...) Po co jeździć po innych miastach i szpitalach, skoro możemy mieć swój szpital i oddział dziecięcy" - komentują zaniepokojeni włodawianie.

O przyszłość włodawskiej pediatrii zapytaliśmy dyrektor SPZOZ.

- Myślę, że niepokój rodziców wynika z obserwacji ilości małych pacjentów. Ostatnio znacząco spadła ich liczba. Obecnie na oddziale jest czworo bądź pięcioro dzieci. Ponadto kończą się umowy zawarte z lekarzami, więc ogłosiliśmy nowe konkursy na pracę dla pediatrów - uspokaja **Teresa Szpilewicz**. Przyznaje jednocześnie, że oddział pediatryczny nie jest rentowny, „cały czas przynosi straty".

Czy zostanie zamknięty? - Nie wiem, co będzie w miesiącach letnich. W wakacje zwykle oddział stoi pusty. Jeśli nie będzie pacjentów i będziemy mieć braki kadrowe, możliwe, że trzeba będzie podjąć taką decyzję - przyznaje dyrektor placówki.

Nie byłby to pierwszy raz, kiedy włodawska pediatria zawiesza działalność. Z powodu braku lekarzy specjalistów oddział dziecięcy we Włodawie przestał funkcjonować w kwietniu 2020 roku. Wznowił działalność dopiero w listopadzie 2021 roku. Chwilę później, po zaledwie 8 miesiącach pracy, w wakacje, włodawska pediatria znów została zamknięta.

- Lekarze, którzy na co dzień opiekują się małymi pacjentami, są na urlopach. Mają do tego prawo. Urlop przysługuje każdemu pracownikowi - tłumaczyła wtedy Teresa Szpilewicz.

Na pediatrii we Włodawie jest 14 łóżek. Aby oddział mógł funkcjonować, potrzeba pięciu lekarzy pediatrów II stopnia.

Faj

Pumptracki stają się faktem

WŁODAWA Miłośnicy jazdy na rowerze mają powody do zadowolenia. Wygląda na to, że już za kilka miesięcy będą korzystać z nowego pumptracku, a właściwie pumptracków, bo tory będą dwa.

Do ogłoszonego przez włodawski ratusz przetargu zgłosiła się jedna firma, z Krakowa. Potencjalny wykonawca zażądał za swoją pracę prawie 145 tys. złotych, czyli dużo mniej niż wynosi planowany budżet projektu.

„Zamawiający zamierza przeznaczyć na sfinansowanie zamówienia kwotę wynoszącą 300 tys. zł brutto" - informuje w dokumentacji przetargowej burmistrz Włodawy **Wiesław Muszyński**.

Pumputracki mają być elementem włodawskiego skateparku, który powstaje przy Szkole Podstawowej nr 3. Przypominamy, że tor owalny będzie mieć do 37 metrów bieżących długości, a liniowy - do 15 metrów, oba będą miały antypoślizgową nawierzchnię, która powinna umożliwiać jazdę na rowerach, deskorolkach, rolkach i hulajnogach. „Zakręty torów mają mieć minimum 95 cm wysokości, garby - 49 cm, a szerokość warstwy jezdnej - minimum metr" - czytamy w szczegółach zamówienia.

Pieniądze na pumptracki udało się pozyskać dzięki współpracy ze stowarzyszeniem LGD „Poleska Dolina Bugu". Chodzi o kwotę 266 tys. 437 złotych z Europejskiego Funduszu Rolnego na rzecz Rozwoju Obszarów Wiejskich.

Jeśli nie będzie opóźnień, zarówno skatepark, jak i pumptracki zostaną oddane do użytku tuż po wakacjach. **Faj**

Służą miastu od 30 lat

WŁODAWA Straż Miejska we Włodawie świętowała jubileusz 30-lecia istnienia. Były wspomnienia podziękowania i gratulacje. Uroczystości odbyły się w minioną środę (16 maja). Obchody rozpoczęła msza w kościele pw. św. Ludwika. Następnie uczestnicy spotkali się w sali konferencyjnej włodawskiego ratusza.

- Na ręce pani komendant **Agnieszki Trzebuni** składam serdeczne gratulacje i podziękowania wszystkim byłym i obecnym funkcjonariuszom Straży Miejskiej we Włodawie. Dziękuję, że w czasie codziennej pracy podejmujecie działania na rzecz utrzymania ładu i porządku publicznego w naszym mieście. Dziękuję również za podejmowanie działań społecznych i edukacyjnych, które pomagają w budowaniu więzi między mieszkańcami a strażą miejską – mówił burmistrz Włodawy **Wiesław Muszyński.**

Wśród gości zaproszonych na uroczystość byli m.in. parlamentarzyści, przedstawiciele władz wojewódzkich, służb mundurowych, jednostek miejskich i powiatowych oraz samorządowcy. Nie zabrakło również delegacji zaprzyjaźnionych straży miejskich z całego kraju. W polskim systemie prawnym straż miejska działa na podstawie ustawy o strażach gminnych. Do najważniejszych zadań tej formacji należy ochrona spokoju i porządku w miejscach publicznych, a także ochrona obiektów komunalnych i urządzeń użyteczności publicznej. Strażnicy miejscy pomagają też w usuwaniu awarii technicznych, skutków klęsk żywiołowych i innych miejscowych zagrożeń.

oprac. Faj

fot. Urząd Miasta Włodawa

eprasa.pl ab0a2344dd

ZMIANA ADRESÓW MAIL!

Zostańmy w kontakcie!
redakcja:
radio@radiobonton.pl

reklama:
reklama@radiobonton.pl
wdr@radiobonton.pl

POWIAT KRASNOSTAWSKI Krajowa „siedemnastka" znowu była blokowana

Mieszkańcy nie ustępują w sprawie CPK

W niedzielne popołudnie, 14 maja doszło do kolejnego protestu mieszkańców powiatu krasnostawskiego. Sprzeciwiają się oni przyjętym przez spółkę CPK planom poprowadzenia linii Kolei Dużych Prędkości, która ich zdaniem jest zaprojektowana w sposób krzywdzący mnóstwo miejscowych rodzin i przedsiębiorców.

W niedzielne popołudnie, na godzinę 15 umówili się mieszkańcy powiatu, którym szczególnie bliska jest problematyka szkód na skutek planów Centralnego Portu Komunikacyjnego. Planowo manifestacja miała polegać na cyklicznym blokowaniu przejścia dla pieszych na drodze krajowej nr 17 w Łopienniku Górnym (na wysokości biblioteki gminnej). Wydarzenie zorganizował Społeczny Komitet Przeciwników Budowy Torowiska w Ramach Planów CPK na Terenie Powiatu Krasnostawskiego.

Jednocześnie należy nadmienić, że minął mniej więcej rok od pierwszego protestu mieszkańców w tej sprawie. Rok niepewności i drżenia o swoją przyszłość. Rok starań, pomimo których nie udało się im porozumieć z rządową spółką i mieć realną szansę na to, by dowieść swoich racji.

W proteście uczestniczyło kilkadziesiąt osób. Obecni też byli samorządowcy różnego szczebla, m.in. wicestarosta krasnostawski **Marek Nowosadzki**, przewodniczący Rady Powiatu w Krasnymstawie **Witold Boruczenko**, wójt gminy Krasnystaw **Edyta Gajowiak-Powroźnik**, wójt Łopiennika Górnego **Artur Sawa** czy miejski radny **Dariusz Turzyniecki**. Do zebranych zwrócił się też europoseł **Krzysztof Hetman** oraz **Anna Mirzwa**, dyrektorka biura posła Krzysztofa Grabczuka.

– Frekwencja nie była jakaś spektakularna. Ciężko się dziwić, bo ludzie są już po prostu zmęczeni całą sytuacją i ignorancją ze strony rządzących, z jaką się spotykamy. Wiemy jednak, że z naszymi postulatami zgadza się mnóstwo mieszkańców naszego regionu, także tych, których wywłaszczenia nie dotyczą bezpośrednio – powiedziała nam jedna z uczestniczek protestu.

Blokada przejścia, którą asekurowało kilkunastu policjantów, trwała mniej więcej do godziny 17.

Jednocześnie burmistrz Krasnegostawu **Robert Kościuk** rozmawia na temat poprawek przygotowanych przez Instytut Kolejnictwa, a dotyczących społecznych wariantów przebiegu trasy Kolei Dużych Prędkości. Dotychczas zgłoszone uwagi nie były bowiem odpowiednio uwzględnione przez IK. Skorygowane trasowania nie spełniły bowiem oczekiwań. Finalna wersja projektu ma być z kolei poddana konsultacjom społecznym z mieszkańcami Krasnegostawu. **TK**

Pouczony za czołówkę

fot. Robert P. - nadesłane

CHEŁM Kierowca peugeota zjechał na przeciwległy pas ruchu i doprowadził do czołowego zderzenia z autem do nauki jazdy.

Samochody zderzyły się w czwartkowe przedpołudnie (18 maja) w rejonie skrzyżowania ulic: Reformackiej i Ogrodowej. Za kierownicą peugeota siedział 19-letni chełmianin. Suzuki kierowała kursantka, a obok niej siedział instruktor jednego z ośrodków szkolenia kierowców w powiecie hrubieszowskim.

- Zdarzenia zostało zakwalifikowane jako kolizja drogowa. Nikt nie odniósł obrażeń. Kierowca peugeota został pouczony - informuje kom. **Ewa Czyż**, oficer prasowa Komendy Miejskiej Policji w Chełmie. **GD**

Zakończyli śledztwo, bo sprawca nie żyje

GM. KRASNYSTAW Krasnostawska prokuratura umorzyła śledztwo w sprawie tragicznego zdarzenia na przejeździe kolejowym w Wincentowie. Śledczy podjęli taką decyzję po analizie opinii biegłego z zakresu rekonstrukcji wypadków.

fot. KWP Lublin

Główny wniosek z ekspertyzy jest taki, że kierowca subaru, 40-latek z gminy Krasnystaw, nie zatrzymał się przed znakiem „stop" i nie zachował należytej ostrożności, wjeżdżając na niestrzeżony przejazd. Maszynista nie miał z kolei możliwości zatrzymania rozpędzonej lokomotywy bez wagonów i uniknięcia zderzenia.

Sekcja zwłok wykazała, że przyczyną zgonu mężczyzny były ciężkie obrażenia wewnętrzne. Próbki nie wykazały obecności alkoholu w jego krwi. Oznacza to, że kierujący był trzeźwy.

Do tragicznego w skutkach zdarzenia doszło 4 lutego br. Do wypadku kierowcy subaru doszło tuż po wizycie w domu swojej rodziny, która mieszka kilkaset metrów od miejsca tragedii. Pomimo reanimacji, życia mężczyzny nie udało się uratować. **GD**

Pożar w Rudzie-Hucie

GM. RUDA-HUTA 14 maja tuż przed godziną 16 chełmscy strażacy zostali zadysponowani do pożaru, do którego doszło przy ul. Zielonej w Rudzie-Hucie. Na budynku mieszkalnym zapalił się dach pokryty eternitem.

foto: https://pixabay.com/

Na szczęście wszyscy mieszkańcy nieruchomości opuścili ją jeszcze przed przyjazdem służb mundurowych. W działaniach gaśniczych, które trwały prawie 3 godziny, brało udział 6 zastępów straży pożarnej i 30 ratowników, w tym druhowie z OSP Ruda, OSP Żalin i OSP Leśniczówka.

– Po zakończeniu gaszenia oddymiono pomieszczenie strychu i wyniesiono z budynku nadpalone wyposażenie – przekazał brygadier **Wojciech Chudoba**, rzecznik Komendy Miejskiej Państwowej Straży Pożarnej w Chełmie.

Szczegółowe okoliczności, które doprowadziły do rozniecenia ognia, nie są jeszcze znane. Natomiast wstępna wycena szkód, jakie wyrządził żywioł, opiewa na ok. 80 tys. zł. **TK**

WYWÓZ NIECZYSTOŚCI PŁYNNYCH
Usługi Asenizacyjne
Indywidualna negocjacja cen

tel. 501 131 580
4623

Cysterną wjechał w bariery

CHEŁM 15 maja w godzinach porannych na ul. Rejowieckiej w Chełmie, w rejonie galerii, jeden z pasów zatarasował ciężarowy DAF. Ruch w kierunku Rampy Brzeskiej był utrudniony.

– Sprawcą zdarzenia był 43-letni mieszkaniec gminy Siedliszcze, który z niewyjaśnionych dotąd przyczyn wjechał w bariery akustyczne. Został ukarany mandatem w wysokości 1050 zł – poinformowała komisarz **Ewa Czyż**, rzeczniczka Komendy Miejskiej Policji w Chełmie.

Policjanci wyjaśniają okoliczności zdarzenia. Jak dotąd nie wiadomo, co było przyczyną, która doprowadziła do tego, że kierowca nagle zjechał i uderzył w bariery dźwiękochłonne, uszkadzając kilka przęseł i własny pojazd. **TK**

PELLET DRZEWNY
sprzedaż hurtowa i detaliczna
BRYKIET DRZEWNY
TORFOWY
Producent:
Graf Pellet, Sielec 136 B tel. 509 311 488
biomass.produkcja@gmail.com www.grafpellet.pl
6177

eprasa.pl ab0a2344dd

WŁODAWA Miasto zainicjowało ogólnopolską kampanię

Rowerowy zawrót głowy

Uczniowie z Włodawy wsiedli na rowery. Jednośladami będą, przez cały maj, dojeżdżać do szkół. To za sprawą ogólnopolskiej kampanii. Włodawa jest jednym z 41 miast w Polsce, które w tym roku przystąpiły do akcji. - Super, bardzo lubimy jeździć na rowerach. Teraz, przy okazji, możemy za to zgarniać nagrody - cieszą się młodzi włodawianie.

fot. Urząd Miasta Włodawa

fot. Urząd Miasta Włodawa

„Rowerowy Maj" to kampania zainicjowana przez miasto Gdańsk w 2014 roku. W tym roku odbędzie się jej dziewiąta edycja. Poprzednia odbyła się w 46 polskich miastach i gminach, w tym zarówno w największych aglomeracjach, miastach średniej i małej wielkości, jak i w gminach wiejskich.

W tym roku „Rowerowy Maj" zawitał też do nadbużańskiego miasteczka. - Do akcji dołączyli właśnie uczniowie z Włodawy, a konkretnie ze szkół podstawowych nr 2 i 3, którzy w ramach kampanii, przez cały miesiąc, będą dojeżdżać do szkół rowerami, hulajnogami czy deskorolkami - wyjaśnia burmistrz **Wiesław Muszyński**. - Do udziału w tegorocznej kampanii zgłosiło się 624 uczniów z włodawskich podstawówek - dodał.

„Rowerowy Maj" jest największą kampanią w Polsce promującą aktywny tryb życia i zrównoważoną mobilność wśród uczniów, ich nauczycieli i rodziców. Promuje również rywalizację i bycie fair. Dzięki akcji okolice placówek oświatowych stają się bardziej bezpieczne i przyjazne rowerzystom.

Zasady kampanii są bardzo proste: każdy przedszkolak, uczeń i nauczyciel, który w maju dotrze na lekcje w sposób aktywny: na rowerze, hulajnodze, rolkach czy deskorolce, otrzymuje naklejki do rowerowego dzienniczka i na wspólny plakat klasowy. Dla najaktywniejszych uczestników, klas i placówek przewidziane są atrakcyjne nagrody.

- To świetny pomysł. Do tej pory do szkoły zwykle dowoził mnie tata samochodem. Za to na rowerze jeździmy z kolegami po lekcjach - mówi **Bartek**, uczeń Szkoły Podstawowej nr 2 we Włodawie. - Uwielbiam jeździć na rowerze, teraz spędzam na dwóch kółkach jeszcze więcej czasu - dodaje. W podobnym tonie wypowiadają się jego koledzy. - Rower to fajna sprawa. Teraz, przy okazji, możemy za jazdę na rowerze zgarniać nagrody. Super - usłyszeliśmy od uczniów.

Kampania ma więcej plusów. „Dzięki codziennym aktywnym dojazdom na lekcje, dzieci zaczynają dzień od ruchu fizycznego, co jest uznawane za metodę zwiększenia efektywności nauki i poprawy koncentracji. Są bardziej aktywni i uśmiechnięci, a ich motywacja, aby nie opuścić ani dnia nauki, zdecydowanie wzrasta. Aktywne dzieciństwo to podstawa zdrowia, pozwala wzmocnić organizm, zwiększyć sprawność i odporność dziecka. Dzięki samodzielnym lub wspólnym z rodzicami i rówieśnikami dojazdom uczniowie stają się bardziej pewni siebie i samodzielni, lepiej poznają swoją okolicę oraz nabywają i utrwalą znajomość zasad bezpiecznego poruszania się po drogach poprzez własną praktykę" - czytamy na stronie organizatora. **Faj**

Spotkanie literatów w mieście trzech kultur

WŁODAWA Do Włodawy zjechali literaci z Polski, Litwy i Ukrainy. Okazją do spotkania był V Międzynarodowy Trójstyk Literacki.

Decyzją kapituły Laur Trójstyku otrzymała prozatorka i poetka Agnieszka Monika Polak oraz ukraiński prozaik i dramaturg Anatolij Krym

Do Włodawy zjechali literaci z Polski, Litwy i Ukrainy. Okazją do spotkania był V Międzynarodowy Trójstyk Literacki fot. Włodawski Dom Kultury

Uroczysta gala inaugurująca V Międzynarodowy Trójstyk Literacki odbyła się 16 maja w sali konferencyjnej włodawskiego ratusza. Wzięli w niej udział ludzie pióra z Polski, Ukrainy i Litwy. Wśród zaproszonych gości byli między innymi senator dr hab. **Józef Zając**, posłanka **Monika Pawłowska**, wicewojewoda lubelski **Robert Gmitruczuk**, przedstawiciele samorządu lokalnego z wicestarostą **Tomaszem Korzeniewskim** i burmistrzem Włodawy, **Wiesławem Muszyńskim** na czele. Pojawiła się także delegacja samorządowców z Ukrainy oraz prorektor Państwowej Akademii Nauk Stosowanych w Chełmie **dr Beata Fałda**.

- W związku z różnymi wydarzeniami na świecie, na piątą edycję przyszło nam czekać bardzo długo. Tym bardziej cieszę się, że po raz kolejny możemy gościć państwa w naszym mieście trzech kultur. W sposób szczególny witam literatów z Litwy, którzy po raz pierwszy uczestniczą w Międzynarodowym Trójstyku Literackim. Życzę wszystkim państwu owocnego pobytu we Włodawie – mówił, witając zaproszonych gości burmistrz Włodawy Wiesław Muszyński.

W trakcie inauguracyjnej gali V Międzynarodowego Trójstyku Literackiego wręczone zostały specjalne wyróżnienia. Decyzją kapituły Laur Trójstyku otrzymała prozatorka i poetka **Agnieszka Monika Polak** oraz ukraiński prozaik i dramaturg **Anatolij Krym**. Natomiast Miejska Biblioteka Publiczna we Włodawie otrzymała odznakę honorową Zasłużony dla Kultury Polskiej, przyznaną przez ministra kultury i dziedzictwa narodowego. Ważnym punktem wtorkowej uroczystości było podpisanie umowy o współpracy między Związkiem Literatów Polskich i Związkiem Pisarzy Litwy. Po zakończeniu uroczystości uczestnicy przeszli w korowodzie wielokulturowej przyjaźni do Włodawskiego Domu Kultury. Tam w sali widowiskowej wystąpił Teatr z Końca Polski oraz Jezioranki.

Drugi dzień spotkania literatów to przede wszystkim zorganizowane w MBP sympozjum naukowe „Związek Literatów w Lublinie – 90 lat refleksji i wspomnień", prezentacja publikacji „Z nurtem słowa…: antologia poetycka Oddziału Lubelskiego ZLP" oraz podsumowanie III Międzynarodowego Konkursu Poetyckiego Jednego Wiersza. Zwieńczeniem V Międzynarodowego Trójstyku Literackiego był koncert wokalno-instrumentalny „Solidarni z Ukrainą". **(mj)**

Zapraszają dzieciaki

WŁODAWA W sobotę (27 maja) w godzinach od 12 do 16 z Miejskim Ośrodkiem Sportu i Rekreacji we Włodawie odbędzie się Dzień Dziecka. Organizatorzy przygotowali dla dzieci mnóstwo atrakcji, nagród i niespodzianek.

W programie zaplanowano: pokazy tresury psów służbowych z Zakładu Karnego we Włodawie, festiwal dmuchańców, pokazy sprzętu i umiejętności strażaków z PSP Włodawa i pokazy broni służbowej KPP Włodawa. Każdy będzie mógł skorzystać z gier, zabaw czy magicznego toru przeszkód. Dla każdego uczestnika przewidziano popcorn.

Wstęp na to wydarzenie jest wolny, jego miejscem będzie Orlik MOSiR-u przy ulicy Szkolnej 4. **mj**

Róże zdobią miasto

WŁODAWA We Włodawie pojawiły się nowe nasadzenia. Tym razem - róże. To w ramach realizacji projektu pod hasłem „Włodawa różanym miastem".

fot. MPGK Włodawa/FB

- Posadziliśmy kolejne 100 róż na miejskich skwerach. Czekamy, aż zakwitną i będą pięknie zdobiły kolejne miejsca w mieście - poinformowało Miejskie Przedsiębiorstwo Gospodarki Komunalnej.

Róże pojawiły się przy ul. Jana Pawła II (przy parku miejskim), skrzyżowaniu ul. Jana Pawła II z ul. Przechodnią i przy ul. Pocztowej. **Faj**

Przysięga na trójstyku granic

WŁODAWA W sobotę (20 maja) w samo południe, na rynku we Włodawie odbyła się przysięga 19. Nadbużańskiej Brygady Obrony Terytorialnej.

fot. nadesłane od 19 Nadbużańskiej Brygady Obrony Terytorialnej

Przysięga wojskowa to najważniejsza uroczystość dla każdego żołnierza. Słowa roty przysięgi to najważniejsza deklaracja wypowiadana w wojskowej karierze. Nabiera ona wyjątkowego znaczenia w obliczu konfliktu zbrojnego, który od ponad roku toczy się w Ukrainie.

W sobotę (20 maja) deklarację „strzeżenia granic Polski" wypowiedzieli kolejni żołnierze 19. Nadbużańskiej Brygady Obrony Terytorialnej w liczbie 34 terytorialsów, którzy 5 maja rozpoczęli szkolenie podstawowe i 15 terytorialsów, którzy w marcu, jako pierwsi w tym roku, rozpoczęli szkolenie weekendowe.

- Włodawa leży na trójstyku granic: Polski, Ukrainy i Białorusi. To wyjątkowe i symboliczne miejsce. Za naszą wschodnią granicą toczy się wojna w Ukrainie, a granicy z Białorusią musimy strzec przed akcjami sabotażowymi i kryzysem migracyjnym. Niezwykła moc słów roty przysięgi wojskowej czyni z obywatela Rzeczypospolitej Polskiej jej obrońcę - żołnierza. Wypowiadając te słowa, Nasi kadeci okazali dowód swojego patriotyzmu oraz szacunku i oddania Ojczyźnie. Przysięga wojskowa to zobowiązanie wobec Ojczyzny i społeczeństwa, to przyjęcie złożonych obowiązków, które wymagają dojrzałości, odwagi i poczucia odpowiedzialności za suwerenność państwa i życie Polaków. Taka postawa zasługuje na ogromny szacunek i uznanie wśród rodaków - zwłaszcza w tych niełatwych i nieprzewidywalnych dla nas czasach - mówi por. **Marcin Zelent**, zastępca dowódcy 1911 kompanii lekkiej piechoty w Chełmie.

Uroczystości rozpoczęły się punktualnie o godzinie 12 defiladą pododdziałów 19. NBOT. Na przybyłych gości czekało sporo atrakcji. Nadbużańska Brygada przygotowała dla uczestników wydarzenia pokaz sprzętu wojskowego i punkt informacyjno-rekrutacyjny, w którym zainteresowani mogli zapoznać się z zasadami i warunkami służby w WOT. Nie zabrakło także wojskowej grochówki.

Przed przysięgą, od godziny 8 do 12, honorowi dawcy mogli oddać krew. - W dniu uroczystej przysięgi wojskowej żołnierzy 19 Nadbużańskiej Brygady Obrony Terytorialnej, poprzez możliwość oddania honorowego krwi, chcieliśmy jeszcze bardziej podnieść uroczysty charakter tego wyjątkowego dla naszej jednostki wydarzenia - dodaje por. **Zelent. (oprac. mj)**

eprasa.pl ab0a2344dd

GMINA FAJSŁAWICE Pamiętajmy, że przy sprzedaży towaru to my mamy dostać pieniądze, a nie używać linków do otrzymania płatności

Chciała zarobić, a straciła 20 000 zł!

Zamiast sprzedać niepotrzebne już ubranka dziecięce, na jednym z popularniejszych portali z ogłoszeniami, straciła swoje oszczędności. Wszystko przez nieostrożność, łatwowierność i nieweryfikowanie informacji. Policjanci apelują o rozsądek w podobnych sprawach.

Do krasnostawskiej komendy policji zgłosiła się 31-latka, która na co dzień zamieszkuje gminę Fajsławice. Stwierdziła, że padła ofiarą oszustwa i opowiedziała śledczym całą historię, która doprowadziła ją do utraty oszczędności.

Po tym, jak wystawiła ubrania dziecięce na jednym z portali ogłoszeniowych, skontaktowała się z nią kobieta, która twierdziła, że jest zdecydowana na zakup, tylko nie odpowiada jej forma transakcji i wolałaby skorzystać z jednego z portali przeznaczonych do tej formy handlu. Namówiła fajsławiczankę na sprzedaż przez portal OLX. Dla ułatwienia przesłała nawet link do założenia konta. Nic nie wzbudziło podejrzeń 31-latki.

– Kobieta założyła konto na OLX, wtedy dostała wiadomość, że wystawione przez nią przedmioty zostały kupione. Otrzymała również link, dzięki któremu miała otrzymać zapłatę za sprzedane rzeczy. Kliknęła w niego i podała tam swój numer karty bankowej wraz z kodem zabezpieczającym CVV. Następnie została przekierowana na stronę banku, gdzie się zalogowała. Otrzymała wówczas wiadomość tekstową z kodem zatwierdzającym transakcję, który również wpisała w aplikacji mobilnej – poinformowała podkomisarz **Jolanta Babicz** z Komendy Powiatowej Policji w Krasnymstawie.

Przez działanie nieświadomej zagrożenia kobiety oszuści otrzymali dostęp do jej konta oszczędnościowego, z którego w trzech transzach wypłacili kwotę około 20 tysięcy złotych. Opłacono za nie zakupy w różnych częściach kraju. Obecnie funkcjonariusze policji wyjaśniają szczegóły tej sprawy i jednocześnie ostrzegają przed otwieraniem odnośników ze źródeł, których nie jesteśmy w 100 proc. pewni.

– Pamiętajmy o podstawowych środkach ostrożności i weryfikujmy, kto i co do nas pisze. Nie otwierajmy podejrzanych linków, które żądają od nas loginów i haseł do bankowości elektronicznej lub danych z kart bankomatowych. Oszust, przechwytując dane do naszego konta, może wypłacać pieniądze i zarządzać nim jak własnym. Chroniąc tego typu dane, zmniejszamy ryzyko utraty oszczędności. Pamiętajmy, że przy sprzedaży towaru to my mamy dostać pieniądze, a nie używać jakichkolwiek linków do otrzymania płatności, gdzie wymagane jest logowanie na nasze konto bankowe bądź podawanie danych z naszych kart bankowych – apeluje rzeczniczka krasnostawskich policjantów. **TK**

Nowe pracownie w naszych szkołach

REGION 48 szkół z województwa lubelskiego, w tym kilka z naszego regionu, otrzyma dofinansowanie na stworzenie nowoczesnych szkolnych pracowni edukacyjnych związanych z szeroko pojętą ekologią. Dzięki dotacji uczniowie zyskają przyjazne miejsca do nauki i rozwijania swoich zainteresowań z zakresu przedmiotów przyrodniczych oraz odnawialnych źródeł energii (OZE).

Projekt budowy nowoczesnych ekopracowni w szkołach realizowany jest przez Wojewódzkie Fundusze Ochrony Środowiska i Gospodarki Wodnej (WFOŚiGW). Ma on na celu kształtowanie postaw proekologicznych oraz zwiększenie świadomości ekologicznej młodego pokolenia w zakresie m.in. czystego powietrza, odnawialnych źródeł energii czy niskoemisyjnego transportu.

- Nowoczesna edukacja ekologiczna powinna wzmacniać naturalną ciekawość świata. Stwarzać okazję do poznawania i przeżywania, obserwowania oraz działania. Jestem pewna, że nauka w nowoczesnych ekopracowniach przyczyni się do wzrostu zainteresowania energetyką, klimatem i ochroną środowiska, a dla wielu uczniów okaże się też wstępem do realizacji inicjatyw na rzecz ochrony środowiska – tłumaczy minister klimatu i środowiska **Anna Moskwa**.

Zatwierdzenie listy laureatów konkursu organizowanego przez Wojewódzki Fundusz Ochrony Środowiska i Gospodarki Wodnej w Lublinie miało miejsce 15 maja. Znajduje się na niej w sumie 48 placówek – 24 z nich stworzy nowoczesne ekopracownie przyrodnicze, zaś kolejne 24 ekopracownie związane z OZE. Na te pierwsze dofinansowanie wynosi do 50 tys. zł, zaś na drugie do 75 tys. zł. Łączna pula udzielonych dotacji wyniesie nawet 3 mln zł.

Ekopracownie OZE zbudują następujące placówki z naszego regionu: Niepubliczna Szkoła Podstawowa z Oddziałami Integracyjnymi „Razem" w Chełmie, Szkoła Podstawowa im. Ireny Sendlerowej w Chełmie, Szkoła Podstawowa im. M. Reja w Rejowcu, Zespół Szkół nr 1 im. Tadeusza Kościuszki w Krasnymstawie oraz Szkoła Podstawowa im. Armii Krajowej w Wyrykach.

Ekopracownie przyrodnicze stworzą natomiast: I Liceum Ogólnokształcące im. Stefana Czarnieckiego w Chełmie, Szkoła Podstawowa im. Tadeusza Kościuszki w Leśniowicach, Publiczna Szkoła Podstawowa w Łopienniku Nadrzecznym oraz Szkoła Podstawowa w Żukowie.

Już wkrótce organy prowadzące szkoły podstawowe i ponadpodstawowe z woj. lubelskiego będą mogły też składać wnioski o dotacje z Funduszu Ekologii. Kwota dofinansowania na jedno przedsięwzięcie wyniesie do 8 tys. zł. Całkowity budżet dla woj. lubelskiego to 1 mln zł, co pozwoli szacunkowo na realizację ok. 125 projektów.

– Zależy nam, aby w ramach tego wsparcia szkoły realizowały działania podnoszące poziom świadomości ekologicznej, mające na celu upowszechnianie wiedzy, aktywizację społeczną i budowanie społeczeństwa obywatelskiego. Priorytetem jest kształtowanie postaw proekologicznych dzieci i młodzieży poprzez treści bezpośrednio i pośrednio trafiające do odbiorcy, programy edukacyjne, imprezy edukacyjne, warsztaty, szkolenia, konkursy, czy działania informacyjno-promocyjne – podkreśla **Agnieszka Kruk**, prezes WFOŚiGW w Lublinie.

Fundusz Ekologii będzie realizowany do 2025 roku. Nabór wniosków prowadzony będzie przez WFOŚiGW w Lublinie w trybie ciągłym. Ekopracownie i Fundusz Ekologii to inicjatywy realizowane w ramach Regionalnego Programu Edukacji Ekologicznej i współpracy pomiędzy wojewódzkimi funduszami a Narodowym Funduszem Ochrony Środowiska i Gospodarki Wodnej w Warszawie.

oprac. RC

Dni Otwarte Funduszy Europejskich

X edycja Dni Otwartych Funduszy Europejskich już za nami. Tym razem spotkaliśmy się w Janowie Lubelskim i było to spotkanie naprawdę pełne atrakcji. I najważniejsze – na terenie janowskiego Zoom`u Natury pojawiły się tysiące ludzi.

Dni Otwarte Funduszy Europejskich (DOFE) to coroczne święto, którego celem jest prezentacja zmian jakie zachodzą w naszym otoczeniu dzięki funduszom unijnym.

– *Każdy z nas kojarzy jakiś obiekt czy miejsce w swojej najbliższej okolicy, które powstało dzięki tym funduszom. W skali naszego regionu zrealizowane zostało dziesiątki tysięcy projektów* – mówił otwierając imprezę **Marszałek Województwa Lubelskiego Jarosław Stawiarski**. – *Nie jest tajemnicą, że także to fantastyczne miejsce, które nas dzisiaj gości – janowski ZOOM Natury, powstawało dzięki finansowemu zastrzykowi Funduszy Europejskich.*

Miasteczko europejskie

Za sprawą możliwości, jakie odwiedzającym stwarza Zoom Natury, Miasteczko Europejskie zyskało wielu „mieszkańców" i tysiące gości. Przy uliczkach prezentowali swoje stoiska beneficjenci Funduszy Europejskich. Nie zabrakło też stoisk, na których zainteresowani mogli dowiedzieć się wszystkiego na temat Funduszy Europejskich.

Zabawa i edukacja

Prawdziwe święto nie może jednak obyć się bez części artystycznej. Na scenie wystąpili znakomici artyści i Chór Dziecięco-Młodzieżowy Teatru Muzycznego w Lublinie. Zaprezentowali się również podopieczni Janowskiego Ośrodka Kultury.

W tym samym czasie dostępna była strefa gier i zabaw: dmuchańce, zabawy z animatorami, a także Laboratoria Zoom-u Natury, pokazy egzotycznych zwierząt oraz projekcje filmowe. Zainteresowanie publiczności wzbudził również pokaz umiejętności jaki dali strażacy. Popularnością cieszyła się Stacja Energorowerów, gdzie dzieci, oprócz świetnej zabawy, mogły się dowiedzieć, czym jest energia odnawialna.

Niedyskryminacja

Tegoroczne DOFE bardzo mocno zaakcentowały sprawy związane z dostępnością i równością. Oklaskami przyjęto wystąpienie osobowości telewizyjnej i popularnego stylisty gwiazd Tomasza Jacykowa. Zaprosiliśmy go do Janowa, by opowiedział o zasadzie niedyskryminacji obowiązującej przy wdrażaniu programów współfinansowanych z Funduszy Europejskich. Wielu uczestników skorzystało z jego obecności nie tylko pozując do fotografii, ale także podejmując rozmowy na tematy związane z równością szans i niedyskryminacją.

Na specjalnym stoisku można było wziąć udział w symulacjach różnych rodzajów niepełnosprawności, w tym wzroku, słuchu i ruchu. Zaskoczeniem odwiedzających Miasteczko Europejskie była mobilna „komfortka", czyli miejsce, w którym osoby z niepełnosprawnościami w godny i komfortowy sposób mogły zostać przebrane. Z kolei podczas koncertu gwiazd przygotowaliśmy specjalną strefę dla osób z niepełnosprawnościami. Na potrzeby osób niedosłyszących strefę tę wyposażyliśmy w pętlę indukcyjną, która zapewniła zdecydowaną poprawę jakości słyszanych dźwięków.

Gwiazdy

Do Janowa Lubelskiego zaprosiliśmy też znanych i popularnych wykonawców – zespół LemON i Kamila Bednarka. Zgodnie z przewidywaniami ich koncerty spotkały się z entuzjastycznym przyjęciem publiczności Święto zakończył efektowny pokaz laserowy związany tematycznie z Funduszami Europejskimi.

MATERIAŁ INFORMACYJNY

Fundusze Europejskie Program Regionalny | Rzeczpospolita Polska | lubelskie Smakuj życie! | Unia Europejska Europejski Fundusz Społeczny

eprasa.pl ab0a2344dd

CHEŁM Płatne parkingi mogą pomóc w udrożnieniu najbardziej obciążonych miejsc

Przez „zakorkowany" parking tracą wszyscy...

O tym, jak trudno poruszać się w rejonie targowiska miejskiego przy ul. Popiełuszki wie z pewnością każdy zmotoryzowany mieszkaniec miasta. O miejscach parkingowych można właściwie tylko pomarzyć. Jeśli chcemy koniecznie zrobić tam zakupy, zmuszeni jesteśmy parkować na odległych ulicach.

- Przez ten ustawiczny brak miejsc tracę klientów. Ci, którzy parkują w miejscach niedozwolonych, karani są mandatami. A reszta odjeżdża zniechęcona. Czy można coś z tym zrobić? - pyta **pani Agnieszka**.

Kobieta prowadzi na targowisku przy Popiełuszki punkt warzywny. Pracę rozpoczyna wcześnie rano i wówczas jest jeszcze w stanie zaparkować swój samochód na jednym z pobliskich miejsc parkingowych. Tej szansy pozbawieni są jednak ci, którzy przyjeżdżają już po niej.

– Zaparkować nie mogą często nawet właściciele punktów handlowych, więc gdzie mają podziać się ich klienci? Od rana do wieczora, czyli do momentu zamknięcia punktu, nasz parking jest cały czas oblegany. Są to, jak podejrzewam, osoby przyjezdne, które idą na cały dzień do pracy, klienci innych sklepów czy punktów, jak również handlarze, którzy swoje stoiska rozstawiają w łączniku pomiędzy ulicą a deptakiem. Oni również pozostawiają swoje samochody na parkingu tuż przy ulicy – rozkłada bezradnie ręce nasza rozmówczyni.

Sytuacja wydaje się istotnie patowa. Ci, którzy mimo wszystko decydują się pozostawić swój samochód w pobliżu, czyli najczęściej przy kościelnym murze, karani są surowymi mandatami. Każdy kierowca zdaje sobie sprawę z tego, że parkowanie w miejscach niedozwolonych obarczone jest ryzykiem otrzymania wysokiego mandatu, ale panuje przeświadczenie, że „może ten jedyny raz się uda".

– Kierowcy, którzy nie respektują przepisów, mogą zostać ukarani mandatem. To naturalne. Jeśli ktoś nie zwraca uwagi na znaki, naraża się na możliwość otrzymania takiej kary – mówi komisarz **Ewa Czyż** z Komendy Miejskiej Policji w Chełmie.

Komisarz Czyż zaznacza, że za organizację ruchu w danym miejscu odpowiadają władze miasta i tylko ten organ może wpłynąć na ewentualną poprawę sytuacji. Okazuje się, że problem natężonego ruchu i braku miejsc parkingowych próbowano rozwiązać, ale bez przeprowadzenia zmian systemowych może się to okazać po prostu niemożliwe.

– Próbowałem wydzierżawić ten teren od miasta i zorganizować tam płatną strefę parkowania. To pozwoliłoby uniknąć sytuacji, w której parkingi zajęte są przez osoby dojeżdżające do pracy. Takie, które swoje pojazdy zostawiają tam na cały dzień. Sądzę, że brak miejsc wynika właśnie z takich zachowań. Okazuje się jednak, że od strony prawnej nie da się tego zrobić – wyjaśnia **Artur Juszczak**, prezes spółki Chełmski Park Wodny i Targowiska Miejskie.

Problemy, które na ul. Popiełuszki nabrzmiewają od dawna, dotyczą również innych rejonów miasta. Prezes Juszczak uważa, że tylko systemowe zmiany związane z wprowadzeniem płatnych parkingów mogą pomóc w udrożnieniu najbardziej obciążonych miejsc.

– Koncepcja dotycząca płatnych stref parkowania jest właśnie opracowywana, uczestniczę w pracach komisji, która się tym zajmuje. Oczekiwania, by takie strefy wprowadzić, zgłaszają zresztą sami mieszkańcy. Okazuje się, że przemieszczanie się w poszukiwaniu wolnego miejsca jest po prostu nieekonomiczne. Opłacenie postoju będzie się wiązało z mniejszymi kosztami i pojawi się szansa na to, że ruch w mieście będzie bardziej płynny – mówi prezes Juszczak.

Prace dotyczące dodatkowych miejsc parkingowych prowadzone są również w kontekście targowiska zlokalizowanego przy al. Armii Krajowej, ale pomysł z nimi związany znany będzie po opracowaniu planów dotyczących przebudowy tego miejsca.

– Plac PKS to będzie obecnie plac budowy. Dodatkowych miejsc nie da się wygospodarować, ponieważ nimi nie dysponujemy. Sądzę, że sytuację uda się rozwiązać tylko poprzez wprowadzenie płatnych stref parkowania – podsumowuje Juszczak.

Pani Agnieszka ma nadzieję, że kierowcy, którzy, mimo wszystko, próbują „ratować się" parkowaniem pod murem, nie będą karani zbyt surowo. Sytuacja, jak wyjaśnia, w jej ocenie jest wyjątkowa.

– My tutaj w boksach mamy naprawdę „przechlapane". Deptak opanowany jest przez przyjezdnych. W okolicy funkcjonuje mnóstwo punktów usługowych. Duże markety mają swoje parkingi, my nie mamy nic. Jesteśmy uzależnieni od urzędu miasta. Mam nadzieję, że tę sytuację uda się uregulować, bo wszyscy na tym tracimy – podsumowuje pani Agnieszka. **RC**

Ważny przetarg rozstrzygnięty

GM. LEŚNIOWICE Zupełnie niedawno informowaliśmy o tym, że władze gminy zaplanowały termomodernizację kilku gminnych budynków oraz budowę nowego obiektu. Dziś już wiemy, że zadanie zostanie zrealizowane. Wójt Joanna Jabłońska podpisała umowę z wykonawcą wszystkich prac.

źródło: Gmina Leśniowice

Okazuje się, że przedsięwzięcie zrealizuje firma Czar-Bud. Środki finansowe na ten cel udało się pozyskać z Rządowego Funduszu Polski Ład: Program Inwestycji Strategicznych. Dzięki tej inwestycji docieplone zostaną: budynek komunalny w Kumowie Majorackim, strażnica OSP w Sielcu, świetlica wiejska w Majdanie Leśniowskim oraz część budynku Urzędu Gminy Leśniowice.

W budynkach zaplanowano m.in. wymianę okien, drzwi i grzejników, izolację fundamentów i wykonanie opasek, wymianę dachu. W ramach tego samego zadania gmina wymieni ogrzewanie w świetlicy wiejskiej w Alojzowie i wybuduje nową świetlicę w Dębinie wraz z infrastrukturą towarzyszącą, w tym m.in. placem zabaw.

- Zakres prac jest bardzo duży, ale też bardzo potrzebny i oczekiwany przez mieszkańców. Wartość zadania to prawie 3 mln 800 tys. zł. Cieszę się, że udało nam się pozyskać na ten cel środki zewnętrzne i możemy problemem termomodernizacji zająć się w gminie kompleksowo – mówi wójt **Joanna Jabłońska**.

Z firmą Czar-Bud gmina podpisała umowę na kwotę 3 mln 400 tys. 139 zł. Na wykonanie zadania wykonawca ma 13 miesięcy. **RC**

Wybrali opiekuna i wiceprzewodniczącą

CHEŁM W poniedziałek, 15 maja, odbyła się trzecia sesja młodzieżowej rady miasta. Młodzi radni wygasili mandat wiceprzewodniczącej Weroniki Boś. Rezygnację wyjaśniła natłokiem innych obowiązków. W głosowaniu tajnym zastąpiła ją Julia Adamczuk. Była jedyną kandydatką i została wybrana większością głosów.

Od lewej: Kacper Prus, Robert Dudek i Julia Adamczuk

Młodzież wybrała również swojego opiekuna. Swoim dorosłym odpowiednikom będzie rekomendowała na tę funkcję **Natalię Bielę**, inspektora z Biura Rady Miasta Chełm.

Młodzieżowa Rada Miasta zdecydowała także o przyznaniu honorowego patronatu projektowi „Świadomie Wybieram". Z kolei na kolejną sesję odłożyła zajęcie stanowiska w sprawie planów budowy zakładu odzysku energii z odpadów medycznych, który może powstać na działce przy ulicy Towarowej.

- W trakcie przerwy zdecydowaliśmy, że prezentacja, która została przedstawiona przez przedstawicieli inwestora, a także wypowiedzi przewodniczącego rady osiedla Śródmieście, wymagają zastanowienia się i przejrzenia wszystkich informacji - mówi **Robert Dudek**, szef młodzieżowej rady. **GD**

Zalana droga na cenzurowanym

SYGNAŁY CZYTELNIKÓW

GM. KRAŚNICZYN Choć droga w Drewnikach została świeżo przebudowana, niektórzy mieszkańcy mają do niej zastrzeżenia. Chodzi głównie o odprowadzanie wód opadowych i namulenia, które powstają po ulewach. Tak jak w minioną środę.

- Pod niektórymi zjazdami na posesje nie ma przepustów, żeby deszczówka mogła swobodnie odpłynąć. Zamiast tego stała przy mojej działce i wdarła się do ziemianki. Strażacy pompowali z niej wodę. Straty raczej nie są wielkie, ale tak by się nie stało, gdyby były chociaż wykonane rowy. Wybiorę się na najbliższą sesję rady gminy, aby poruszyć ten temat - mówi **Roman Kołodziej**, który zaalarmował naszą redakcję.

W innej części miejscowości woda zalała część magazynu na zboże i sprzęt rolniczy. Tam akurat sytuacja była związana ze spływem wód z pól.

Wójt **Monika Grzesiuk** mówi, że opady atmosferyczne w środę, 17 maja, były dosyć dotkliwe. Skutki dało się zauważyć praktycznie w całej gminie.

- W Drewnikach znajduje się zlewnia wody z pól w Majdanie Skierbieszowskim. Dodatkowo naszą drogę zamuliła ziemia z pól i prywatnej działki, gdzie mieszkaniec przygotowuje teren pod budowę domu. Strażacy z Krasnegostawu i druhowie z Kraśniczyna i Drewnik pomogli mieszkańcom jeszcze tej samej nocy, a od czwartkowego poranka robiliśmy porządki - informuje wójt Kraśniczyna.

I dodaje, że po przebudowie drogi pobocza są jeszcze luźne. Wykonawca ma wykonać poprawki do końca maja.

- Woda wdarła się do zewnętrznej piwnicy od strony przebudowanej drogi - pokazuje Roman Kołodziej

- Inwestycja została sfinansowana z Rządowego Funduszu Polski Ład. Niewykonany jeszcze odcinek około 200 metrów od drogi wojewódzkiej nr 843 biegnie w innym miejscu niż na mapach. Nie mogliśmy go umieścić w pierwszym etapie inwestycji, bo trzeba byłoby robić wywłaszczenia. Kończymy jednak tak zwaną skróconą dokumentację na ten fragment, aby wykonać roboty budowlane na zgłoszenie. Chcemy to zrobić już z własnych środków jeszcze w tym sezonie - wyjaśnia Monika Grzesiuk.

Tłumaczy też, że przepusty pod wjazdami na posesje i dbanie o ich drożność są w gestii właścicieli. Realizując inwestycję, gmina przebudowała wyłącznie istniejące i zewidencjonowane na mapach wjazdy. Aby je wykonać, trzeba posiadać wydane przez zarządcę drogi warunki ich budowy. Następnie takie roboty trzeba zgłosić w starostwie, a potem zrealizować wszystko na własny koszt.

- Wszystkie istniejące wjazdy zostały zrobione z asfaltu do granicy pasa drogowego. Aby można było tam wykonać przepusty, rowy i odwodnienie, najpierw prawie 90 procent mieszkańców musiałoby zdemontować płoty, które znajdują się w pasie drogowym. Konieczne byłyby też dodatkowe prace projektowe, wynikające z decyzji środowiskowej czy pozwolenia wodnoprawnego. Na to wszystko potrzeba czasu i pieniędzy - podkreśla wójt. - Zrobiliśmy wszystko, aby mieszkańców nie wpędzać w dodatkowe koszty i żeby inwestycja została zrealizowana w całości. Mamy tam też wielu prężnych rolników i przedsiębiorców, którzy wiele lat czekali na tę drogę. Jeśli będzie możliwość pozyskania dofinansowania, zrobię wszystko, aby ludziom poprawić obecny stan i wykonać niżej położony odcinek - dodaje na koniec Grzesiuk. **GD**

eprasa.pl ab0a2344dd

REGION Odbudowa Ukrainy szansą dla naszego regionu

Nasze firmy odbudują Ukrainę

Podczas odbywającego się w Lublinie Samorządowego Kongresu Trójmorza nie zabrakło tematów dotyczących sytuacji na Ukrainie, a także odbudowy tego państwa po wojnie. Zgodnie z przewidywaniami ekspertów, w te działania mogą być mocno zaangażowane firmy z naszego regionu.

W panelu „Ukraina na drodze do odbudowy i integracji europejskiej" udział wzięli: **Oleh Kuts** - Konsul Generalny Ukrainy w Lublinie, **Wojciech Żukowski** - burmistrz Tomaszowa Lubelskiego, **Mirosław Bendzera** - prezes zarządu grupy Grenevia Famur, prof. dr hab. **Tomasz Grzegorz Grosse** - z Uniwersytetu Warszawskiego oraz **Krzysztof Senger** - dyrektor ds. koordynacji finansowań projektów strategicznych BGK.

Jak podkreśla **Ryszard Madziar**, doradca wicepremiera **Jacka Sasina** i jednocześnie moderator tego panelu, mimo trwającej wojny już widać, jak Ukraina powstaje z gruzów.

- Miesiąc temu byłem na Ukrainie: w Irpieniu i Buczy. Doskonale pamiętam zdjęcia sprzed roku z tych terenów: spalone czołgi i wozy pancerne, zniszczone domy, zgliszcza. Dziś w tym samym miejscu zamiast czołgów są już koparki, ciężki sprzęt budowlany i mnóstwo robotników. Widać, jak ruszyła odbudowa - mówi Ryszard Madziar.

Mimo tego, że na wschodzie Ukrainy trwają działania wojenne, to - jak podkreśla Madziar - już widać, że Ukraina chce stanąć na nogi i wrócić do normalności.

Czy polskie firmy, w tym i nasze lokalne przedsiębiorstwa, mają szanse zaangażować się w te działania? Konsul Generalny Ukrainy w Lublinie Oleh Kuts zapewnił, że to właśnie polski biznes będzie w tym zakresie traktowany priorytetowo.

- Na ten moment szacunki dotyczące tego, ile może kosztować odbudowa zniszczeń wojennych, mówią o kosztach przekraczających nawet 700 mld dolarów. Jestem przekonany, że udział w tych pracach, szczególnie już w fazie postkonfliktowej, będą mieć też firmy właśnie z regionu lubelskiego - podkreśla Ryszard Madziar. **sp**

Poseł Koalicji Obywatelskiej Krzysztof Grabczuk:

Za rządów PiS Polacy zaciskają pasa!

Koalicja Obywatelska ruszyła w Polskę. Jak mówi poseł Krzysztof Grabczuk parlamentarzyści z największej partii opozycyjnej mówią Polakom, w jak trudnej sytuacji znalazł się nasz kraj i tłumaczą, z jakiego powodu mamy drożyznę, wysoką inflację oraz drogie kredyty i dlaczego rząd PiS na to nie reaguje.

- Choć oficjalny termin wyborów parlamentarnych jeszcze nie jest znany, można powiedzieć, że kampania wyborcza już się rozpoczęła. Posłowie Koalicji Obywatelskiej jeżdżą po całym kraju, spotykają się z mieszkańcami. O czym rozmawiacie? – pytamy posła **Krzysztofa Grabczuka**.

- Jako kraj znaleźliśmy się w bardzo trudnej sytuacji. Za rządów PiS Polacy zaciskają pasa. Chcemy, aby wszyscy zdali sobie z tego sprawę, nawet ci, którzy do tej pory wierzyli w propagandę partii rządzącej. Mamy największą w XXI wieku drożyznę, najwyższą inflację, drogie kredyty, a do tego zablokowane fundusze europejskie. To są miliardy złotych. Takie są fakty!

- Co w takim razie zrobi Koalicja Obywatelska, jeśli wygra jesienne wybory do sejmu?

- Przede wszystkim zatrzymamy drożyznę, powstrzymamy inflację, spowodujemy, że kredyty będą tańsze i bardziej dostępne, a co najważniejsze, przywieziemy miliardy z Unii Europejskiej na odbudowę kraju. Z tych pieniędzy skorzystają wszyscy Polacy. Nasz kraj będzie się rozwijał.

- To co pan mówi wydaje się bardzo proste, dlaczego zatem obecny rząd tego nie robi?

- Im wyższa inflacja, tym więcej miliardów dla budżetu państwa i PiS doskonale o tym wie. Wpływ na obecną drożyznę mają przede wszystkim ceny trzech produktów. Są to: ropa naftowa, gaz ziemny i energia elektryczna. Dziś ich ceny na świecie są niższe, niż przed wybuchem wojny w Ukrainie! Polacy natomiast płacą dużo więcej. O tym mówimy na każdym kroku! Spółki skarbu państwa zarabiają miliardy, pracujące w nich osoby związane z PiS dostają milionowe wynagrodzenia, a to wszystko dzieje się kosztem zwykłych obywateli. I chcemy, aby Polacy mieli tego świadomość! Na litrze paliwa Orlen zarabia dziś trzy razy więcej, niż w 2015 roku, kiedy krajem rządziła koalicja PO – PSL.

- Jakie propozycje dla Polaków ma Koalicja Obywatelska?

- Po wygranych wyborach, w co bardzo wierzymy, w pierwszej kolejności doprowadzimy do obniżenia cen paliw, gazu i energii. Dużo naszych propozycji nie obciąża budżetu państwa, w takim stopniu, jak obietnice PiS. Podam przykład. Jeśli przekażemy 1 500 zł „babciowego" dla kobiety, która urodzi dziecko i zdecyduje się na powrót do pracy, to praktycznie te pieniądze wrócą do budżetu państwa w różnego rodzaju podatkach. Chcemy też pomóc przedsiębiorcom, którym dziś PiS dociska pętlę. Zaproponujemy im duże uproszczenie przepisów, płacenie podatków tylko od uregulowanych faktur oraz przejęcie przez ZUS płatności pracowników za zwolnienie lekarskie już od pierwszego dnia. Dziś

pracodawca z tego tytułu ponosi wysokie koszty. Nie dość, że trudno jest znaleźć zastępstwo, to na dodatek musi zapłacić dwa razy więcej.

- Donald Tusk zaproponował, żeby wypłaty z tytułu „800+" oraz dopłaty do kredytów ruszyły już od 1 czerwca br. Skąd na to wziąć pieniądze?

- Program „800+" to jest nic innego, jak oddanie Polakom pieniędzy, które PiS zabrał przez drożyznę i wysoką inflację. To nie wszystko. Dziś rząd Zjednoczonej Prawicy każdego dnia wyrzuca w błoto miliony złotych. W ministerstwach mamy najwięcej w historii zatrudnionych wiceministrów, podsekretarzy stanów, pełnomocników, a kancelaria premiera wydaje dziesięć razy więcej pieniędzy, niż za czasów Donalda Tuska. Nie wspomnę, że na tzw. media publiczne w ostatnich latach wydano około 10 mld zł. Jak to wszystko zsumujemy, wyjdzie nam astronomiczna kwota. My te pieniądze, w przeciwieństwie do PiS, chcemy przeznaczyć dla najbardziej potrzebujących Polaków, jak chociażby na dopłaty do kredytów mieszkaniowych.

(der)

7267

7258

eprasa.pl ab0a2344dd

Wysłużona „koza” poszła do rozbiórki

źródło: nadesłane

GM. WIERZBICA Z lokalnym krajobrazem związana była od ponad 100 lat. To jak na „kozę” niezwykle sędziwy wiek. Mowa jednak nie o zwierzęciu, a kultowym budynku, który w pamięci mieszkańców zapisał się już na dobre. Przychodziły tu pokolenia wierzbiczan, w murach budynku zapisały się i dobre, i złe czasy. Niestety – nie dało się go uratować...

Wójt **Zdzisława Bożena Deniszczuk** przypomina, że „koza” na początku służyła jako miejsce, gdzie swoją karę odsiadywali różnego rodzaju przestępcy. Tutaj mieli spokornieć i przemyśleć popełnione występki. Z czasem budynek zmienił jednak swój charakter.

– Po wojnie rozdawano tutaj dary przysłane ze Stanów Zjednoczonych: sól, cukier, czekoladę i inne, deficytowe wówczas produkty. W kolejnych dekadach PRL-u znajdowała się tam gminna kasa spółdzielcza i kasa Gminnej Spółdzielni, gdzie rolnicy rozliczali skrypty dłużne i wypłacali należności za dostarczone płody rolne – mówi wójt Wierzbicy.

Na początku lat 80. ubiegłego wieku, kiedy budowano obiekt, w którym obecnie mieści się urząd gminy, w „kozie” funkcjonowała część referatów. Mieszkańcom Wierzbicy „koza” jednak zawsze będzie kojarzyła się z zapachem chleba. – Tutaj chleb był najlepszy, a były to wypieki z piekarni **pana Krzysztofa** – przypomina wójt Deniszczuk.

Można powiedzieć, że rok temu historia zatoczyła tragiczne „koło”. Tak jak po II wojnie światowej wydawano tutaj dary rozmaitym „rozbitkom” wojennym, tak po te same dary ustawiali się tutaj uchodźcy wojenni z terenu Ukrainy.

– Tym razem dary, którymi mogliśmy się podzielić, pochodziły w większości od naszych mieszkańców. Ich dobre serca okazały się nieocenione – mówi włodarz gminy.

Plany inwestycyjne związane z budową parkingu wymusiły na władzach trudną, ale konieczną decyzję o rozbiórce obiektu. Wszyscy mają jednak nadzieję, że „koza” przetrwa w pamięci kolejnych pokoleń.

RC

CHEŁM Sanktuarium maryjne w Chełmie otwiera się na turystów

Krypty kryją wiele tajemnic

W każdą sobotę i niedzielę można zwiedzać chełmskie krypty w sanktuarium maryjnym w Chełmie. W okresie wakacyjnym będą one czynne codziennie.

Sama bazylika mariacka jest ciekawym miejscem do zwiedzania. Obok znajduje się dzwonnica, która jest najwyższym punktem widokowym w Chełmie. Jest też trzecia atrakcja związana z bazyliką: XVIII-wieczne krypty.

- Od 5 lat jest możliwość zwiedzania tych krypt. Z każdym rokiem jest coraz więcej atrakcji. Za miesiąc będzie znowu więcej. Krypty są XVIII-wieczne. Sama bazylika budowana była w XVIII wieku, ale kryje w sobie budowle świątyni XIII-wiecznej, która była mniejsza. W tej świątyni był cmentarz, w związku z czym odkryliśmy ponad 300 pochówków. Niektóre z nich sięgają XIII wieku. Ciekawe, atrakcyjne miejsce. Myślę, że chełmianie i mieszkańcy ziemi chełmskiej koniecznie powinni zobaczyć to miejsce, zwłaszcza że przyjeżdżają turyści, pielgrzymi z różnych stron, nie tylko naszej ojczyzny, ale i z zagranicy i są zachwyceni - mówi **ks. kan. Andrzej Sternik**.

fot. Bazylika Narodzenia Najświętszej Maryi Panny

W kryptach systematycznie prowadzone są remonty, które uzależnione są jednak od pieniędzy. Tych w tym roku jest za mało. Bazylika czeka więc z kolejnymi remontami na fundusze. Za to w zeszłym roku wybudowany został sarkofag poświęcony biskupowi Profiriuszowi Skarbek-Ważyńskiemu.

- Był to grekokatolicki biskup, który jest pochowany w kryptach. Znaleźliśmy pierścień rodowy Ważyńskich, więc to jest potwierdzenie stuprocentowe, że tam są jego szczątki. Biskup ten przyjmował w Chełmie Tadeusza Kościuszkę i wiadomo, że Kościuszko modlił się w naszym sanktuarium, jest tablica pamiątkowa poświęcona temu wydarzeniu. W tym sarkofagu pochowane są szczątki innych biskupów i duchownych, których nie do końca mieliśmy możliwość zidentyfikować - dodaje ks. Sternik.

Zwiedzanie krypt możliwe jest w soboty i niedziele w godz. 12-18. W okresie wakacyjnym otwarte będą codziennie. Możliwe są zgłoszenia grup indywidualnych. Można to zrobić mailowo pod adresem: navigatore1@op.pl lub telefonicznie: 698 244 210 (przewodnik) oraz 662 001 056 (kustosz sanktuarium).

Bilety normalne dla pielgrzymów i turystów indywidualnych kosztują 12 zł (ulgowe 6 zł). Dla grup zorganizowanych koszt biletu wynosi 10 zł (ulgowy 5 zł).

Bilety ulgowe przysługują dzieciom i młodzieży szkolnej, studentom do lat 25 (legitymacja polska lub ISIC), nauczycielom (legitymacja polska lub ITIC), emerytom, rencistom zarówno z Polski, jak i zza granicy za okazaniem ważnej legitymacji oraz posiadaczom Karty Dużej Rodziny. Grupa zorganizowana musi liczyć powyżej 10 osób (plus opiekunowie).

dw

W Chełmie powstanie nowe kolumbarium

CHEŁM Miejskie Przedsiębiorstwo Gospodarki Komunalnej ogłosiło przetarg na wybór wykonawcy, który stworzy dokumentację projektowo -kosztorysową nowego kolumbarium.

Na cmentarzu przy ul. Mościckiego ma powstać nowe kolumbarium na ok. 630 nisz. Obszar do wykorzystania zajmuje 612 metrów kwadratowych. MPGK ogłosił już przetarg na wyłonienie wykonawcy zadania pn. „Wykonanie dokumentacji projektowo-kosztorysowej kolumbarium wraz z uzyskaniem pozwolenia na budowę”. W przedmiocie zamówienia znajduje się m.in.: koncepcja wraz z zagospodarowaniem terenu, opinia geotechniczna, projekt budowlany w zakresie uwzględniającym specyfikację robót budowlanych w tym projektu technicznego, projekt wykonawczy, specyfikacja techniczna wykonania i odbioru robót budowlanych (STWiORB), przedmiar robót, kosztorys inwestorski.

Obecnie teren, na którym ma powstać nowe kolumbarium, nie jest zagospodarowany obiektami, które trwale związane są z gruntem. - Od strony południowej graniczy z utwardzoną alejką główną. Od pozostałych stron dojście zapewniają ciągi komunikacyjne gruntowe. Teren otoczony jest tradycyjnymi polami grzebalnymi z typowymi płaskimi grobowcami - przekazuje **Jakub Oleszczuk**, prezes MPGK w Chełmie.

Planowany projekt ma nawiązywać estetyką do obecnego zespołu kolumbariów, który jest zlokalizowany na terenie cmentarza przy ul. Mościckiego. Wszystkie budowle zostały wykonane z prefabrykowanych elementów, wykorzystane zostały okładziny granitowe z naturalnego kamienia.

- Przewidujemy, że od strony południowej wejście na teren nowego zespołu (Kolumbarium II) odbywało się będzie z głównej alei utwardzonej. W przypadku pozostałych ciągów komunikacyjnych, dochodzących do terenu inwestycji, ilość wejść zostanie ustalona na etapie projektowania. W zakresie małej architektury planuje się minimum przygotowanie miejsc do odpoczynku dla odwiedzających. Szata roślinna zostanie dobrana na podstawie warunków glebowych i atmosferycznych oraz w sposób niezagrażający zlokalizowanym w jej sąsiedztwie obiektom, w przypadku przyrostu. Zieleń będzie być łatwa w utrzymaniu - dodaje Oleszczuk.

Przewidziane jest również nowe oświetlenie w kolumbarium. Cały obiekt ma zostać dostosowany do poruszania się osób niepełnosprawnych. Zapewnione ma zostać miejsce spoczynku dla ok. 2 tys. zmarłych (w zależności od przyjętej koncepcji).

Zespół kolumbariów ma zostać zaprojektowany tak, aby jak najbardziej efektywnie wykorzystać teren, a wykonanie było trwałe. Ma również nawiązywać do obecnej infrastruktury.

Prace projektowe najprawdopodobniej zakończą się w październiku tego roku uzyskaniem pozwolenia na budowę. Decyzje związane z wyłonieniem wykonawcy budowlanego uzależnione będą od decyzji Rady Miasta Chełm po przedstawieniu kosztów budowy inwestycji. MPGK zakłada, że kolumbarium zostanie oddane do użytkowania w II kwartale przyszłego roku. **dw**

Zostań dawcą

REGION Pracownicy chełmskiej sieci Gama po raz kolejny będą namawiać do rejestracji potencjalnych dawców komórek macierzystych.

Mieszkańcy Chełma będą mogli zrobić to 26 maja w sklepach przy alei Piłsudskiego 26 i ul. Lwowskiej 85, w godzinach od 15 do 18 Z kolei w Krasnymstawie taka możliwość będzie dzień później w punkcie handlowym przy ul. Królowej Sońki 1 między godz. 10 a 14.

W Polsce co 40 minut ktoś dowiaduje się, że ma białaczkę lub inny nowotwór krwi. Dla wielu chorych jedyną szansą na życie jest przeszczep krwiotwórczych komórek macierzystych od niespokrewnionego dawcy.

GD

Odeszli...

Wiesława Lemieszek, lat 83
Henryk Saczko, lat 73
Teresa Czekierda, lat 87
Jan Adamczuk, lat 66
Bogusława Radomska, lat 60
Krzysztof Tomczuk, lat 58
Zbigniew Linkiewicz, lat 67
Lucyna Wrona, lat 81
Elżbieta Siechniewicz, lat 85
Anna Tołyż, lat 73
Zbigniew Bernacki, lat 57
Kacper Gaj, lat 18
Zofia Trus, lat 80
Franciszka Skiba, lat 89
Jerzy Pieprz, lat 80
Bogdan Skrzypa, lat 73
Ryszard Michalski, lat 85
Elżbieta Wybraniec, lat 72

6627
Chełmski Dom Pogrzebowy
Firma Łukowiec
Organizujemy pogrzeby na wszystkich cmentarzach i zajmujemy się transportem międzynarodowym zmarłych.
Chełm ul. Szpitalna 49
82 564 36 07
602 469 287
www.lukowiec.pl
Przeprowadzamy kremację w ciągu kilku godzin.
Posiadamy własną kaplicę i chłodnię.
Nasza firma jest Zarządcą Cmentarza Parafialnego w Chełmie przy ul. Lwowskiej.
Wszystkie czynności związane z pogrzebem, ekshumacją, pracami kamieniarskimi i budowlanymi muszą zostać uzgodnione w naszym biurze:
USŁUGI CAŁODOBOWE - BEZGOTÓWKOWE
Wypłacamy Zasiłki Pogrzebowe ZUS i KRUS Przed Pogrzebem

Kompleksowe Usługi Pogrzebowe
KOMPLEKS
Zakład Usług Pogrzebowych
24h
Chełm, ul.Rejowiecka 93
Rejowiec Fabr., ul. Dworcowa 4
82 566 40 53
502 791 454
2640

ORSZAK
NOWA WYŻSZA JAKOŚĆ
USŁUGI POGRZEBOWE
Chełm: ul. Szpitalna 6
697 718 454, 724 718 454
6988

eprasa.pl ab0a2344dd

Włodawa ma hotel dla pszczół

WŁODAWA Hotele dla pszczół cieszą się coraz większą popularnością na Lubelszczyźnie. Kolejny z nich stanął na rynku we Włodawie.

Fabryka cukierków „Pszczółka" Sp. z o.o. z Lublina we współpracy z Uniwersytetem Przyrodniczym i instytucjami ruszyła tej wiosny z akcją stawiania hoteli dla pszczół dziko żyjących. Jednym z miejsc, gdzie stanął taki hotel, jest Włodawa. Burmistrz **Wiesław Muszyński**, w towarzystwie Ryszarda Madziara - szefa gabinetu politycznego Wiceprezesa Rady Ministrów, prof. Anety Stracheckiej z Uniwersytetu Przyrodniczego w Lublinie oraz członka zarządu Fabryki Cukierków „Pszczółka" **Justyny Budzyńskiej**, w zeszłym tygodniu oficjalnie zaprezentowali pszczeli hotel, który stanął na rynku miejskim.

- Murarki ogrodowe nie żądlą, ale są niezwykle pożyteczne. Zapylają tyle samo kwiatów co 100 pszczół miodnych. Naukowcy często mówią, że murarka jest misiem, bo cała pokryta jest futerkiem, do którego przyczepia się pyłek. Taka pszczoła znosi rocznie do 25 jaj. Do rozwoju każdego z nich potrzeba pyłku, który waży około 200 miligramów. Z kolei dzięki takiej ilości możliwe jest zapylenie nawet 1200 roślin - wyjaśnia **Aneta Strachecka**, profesor Uniwersytetu Przyrodniczego w Lublinie.

Fabryka cukierków Pszczółka należy do Krajowej Grupy Spożywczej, którą nadzoruje Ministerstwo Aktywów Państwowych. Przedstawiciel szefa tego resortu podkreślał, jak ważne jest znaczenie tzw. dzikich zapylaczy. - Bez pszczół nie byłoby życia. To bardzo istotne dla środowiska naturalnego, że razem z firmą Pszczółka, Uniwersytetem Przyrodniczym i lokalnymi samorządami możemy zatroszczyć się o naszych pracowitych przyjaciół - powiedział **Ryszard Madziar**, doradca ministra aktywów państwowych **Jacka Sasina**.

Murarka ogrodowa nie jest wymagająca w utrzymaniu. Każdy może samodzielnie wykonać taki hotel. Potrzebne są jedynie rurki trzcinowe, a także kilka kokonów tych pszczół, które można nabyć w centrach ogrodniczych. Szczegóły, jak go zbudować, można znaleźć na stronie www.pszczolka.pl, gdzie w zakładce „Wspieramy" znajduje się instrukcja krok po kroku w formie infografiki.

Wkrótce kolejne miejsca na mapie województwa lubelskiego wzbogacą się o takie instalacje. **(mj)**

Nowi przyjaciele lasu

GM. LEŚNIOWICE Ci przyjaciele to uczniowie ze szkół podstawowych w Leśniowicach i Sielcu, którzy uczestniczyli w warsztatach budowania paśników i solniczek. To kolejny ważny etap związany z realizacją projektu „Człowiek i przyroda – edukacja ekologiczna w gminie Leśniowice".

źródło: Gmina Leśniowice

W zajęciach wzięły także udział wójt gminy Leśniowice **Joanna Jabłońska** oraz jej zastępczyni **Marta Sulej -Dobosz**.

– Cieszę się, że młodzi ludzie z naszej gminy szanują przyrodę i poszerzają wiedzę na jej temat w tak ciekawy sposób. Paśniki stanęły w pobliżu przygotowywanej w ramach projektu ścieżki edukacyjnej, będącej kolejną turystyczną atrakcją naszej gminy – informuje wójt.

Młodzież wraz z opiekunami zbudowała paśniki dla jeleni i bażantów oraz cztery solniczki dla zwierząt, które stanęły w lesie przy zalewie Maczuły. Zajęcia z młodzieżą poprowadził **Czesław Zieliński,** opiekun okręgu Koła Łowieckiego nr 23 „Szarak". **RC**

POSZUKUJEMY NIERUCHOMOŚCI
W tym tygodniu
dla naszych gotówkowych klientów poszukujemy:
- kawalerki do 37 m² w Chełmie
- mieszkań 2 pokojowych na 1 lub 2 piętrze
- mieszkań na wynajem
Posiadasz jedną z powyższych nieruchomości?
Zadzwoń do nas!
Patrycja Szmagalska 518 524 828
Agnieszka Białasz 665 751 038
Angelika Urbańska 885851 179
PÓŁNOC NIERUCHOMOŚCI

„Wyrosły" jak grzyby po deszczu...

GM. RUDA-HUTA Na zupełnie nieoczekiwane znalezisko w środku lasu w Iłowej, natrafiła jedna z naszych Czytelniczek, pani Joanna. Myli się jednak ten, kto sądziłby, że stanowiło ono powód do jakiejkolwiek radości. – Jakiś beztroski śmieciarz urządził tam sobie wysypisko elektrośmieci. To skandal, po prostu brak słów – komentuje nasza Czytelniczka. Cóż, trudno się z tą oceną nie zgodzić...

źródło: nadesłane

źródło: nadesłane

Najwyraźniej śmieciarz postanowił działać z rozmysłem, skoro stare telewizory porzucił w miejscu, które od głównej szosy, przebiegającej przez miejscowość, oddalone jest o ok. 3 km. Stąd już niedaleko do pobliskiej rzeki. Oburzenie budzi sam fakt, że ktoś je tam pozostawił, ale zastanawia jednocześnie ilość, jak i jakość porzuconych sprzętów. Mamy bowiem do czynienia z 11 telewizorami kineskopowymi, które czasy świetności mają już dawno za sobą. Niektóre z nich są większe, inne mniejsze, ale każdy z nich ma z pewnością ok. 20 lat.

- Na wysypisko natknęłam się podczas spaceru z psem. W lesie trafiały się już różne rzeczy, ale zdecydowanie nie w takiej ilości i nie w takim miejscu. Przyznam, że w tamtym rejonie spacerowałam dosyć dawno, więc trudno mi określić, kiedy te odpady się tam pojawiły. Nie wyglądają jednak na porzucone np. przed kilkoma miesiącami. Przyjrzałam się tym telewizorom - to raczej prywatny sprzęt, nie widnieją na nich żadne oznaczenia, numery identyfikacyjne itp. - wyjaśnia **pani Joanna**.

Po dokonaniu tego przykrego odkrycia mieszkanka Iłowy postanowiła zgłosić sprawę za pomocą specjalnej aplikacji BrudnoTu. Informacje tam zawarte trafiają do odpowiedniej jednostki samorządowej.

- Otrzymałam informację, że urząd został już powiadomiony, więc mam nadzieję, że odpowiednio zareaguje - mówi pani Joanna.

Skontaktowaliśmy się z referatem w Urzędzie Gminy Ruda -Huta i urzędnicy zapewnili nas o tym, że udadzą się do lasu, aby posprzątać odpady.

- Do tej pory to miejsce nie było nam znane. Zapewniam jednak, że zajmiemy się tym wysypiskiem - poinformowała nas **Klaudia Lasocińska** z Urzędu Gminy Ruda-Huta. **RC**

UWAGA WŚCIEKLIZNA !!!

WŁAŚCICIELU ZWIERZĄT DOMOWYCH I GOSPODARSKICH!

W związku ze stwierdzeniem przypadku wystąpienia wścieklizny u lisa:

1) **trzymaj psy na ogrodzonym terenie zamkniętym, a koty w zamknięciu;**
2) **zaszczep koty przeciwko wściekliźnie w terminie 30 dni od dnia ukończenia przez kota 3 miesiąca życia a następnie nie rzadziej niż co 12 miesięcy od dnia ostatniego szczepienia;**
3) **pozostaw zwierzęta gospodarskie na zamkniętych wybiegach.**

Niezastosowanie się do obowiązków wynikających z ww. nakazów, zgodnie z obowiązującymi przepisami zagrożone jest **karą pieniężną.**

Na terytorium Polski obowiązkowemu szczepieniu przeciwko wściekliźnie podlegają psy po ukończeniu 3 miesiąca życia.

Posiadacze psów są zobowiązani zaszczepić psy przeciwko wściekliźnie w terminie 30 dni od dnia ukończenia przez psa 3 miesiąca życia, a następnie nie rzadziej niż co 12 miesięcy od dnia ostatniego szczepienia.

Osoby, które uchylają się od obowiązkowego szczepienia psa przeciwko wściekliźnie podlegają karze grzywny i mogą zostać ukarane mandatem karnym w wysokości **do 500 zł.**

Powiatowy Lekarz Weterynarii w Chełmie

7263

eprasa.pl ab0a2344dd

OFERTA EDUKACYJNA

ZESPÓŁ SZKÓŁ TECHNICZNYCH
IM. GEN. ZYGMUNTA BOHUSZA-SZYSZKO

kontakt@zst-chelm.pl
zstchelm@onet.pl
+48 82 560-39-31
ul. Graniczna 2
22 – 100 Chełm
zst-chelm.pl

OFERTA EDUKACYJNA 2023/2024

TECHNIKUM 5-LETNIE:
Technik MECHATRONIK
Technik ELEKTRONIK
Technik MECHANIK
Technik PROGRAMISTA
Technik INFORMATYK
Technik POJAZDÓW SAMOCHODOWYCH
Technik GRAFIKI I POLIGRAFII CYFROWEJ

SZKOŁA BRANŻOWA I STOPNIA 3-LETNIA:
ELEKTROMECHANIK POJAZDÓW SAMOCHODOWYCH
MECHANIK POJAZDÓW SAMOCHODOWYCH

SPEŁNIAJ Z NAMI SWOJE MARZENIA!

7263

CHEŁM Uczniowie ZST z sukcesami na Olimpiadzie Innowacji Technicznych w Telekomunikacji i Informatyce

Osiągnięcia naszych uczniów

Zespół Szkół Technicznych w Chełmie może pochwalić się swoimi utalentowanymi uczniami, którzy osiągają sukcesy na Olimpiadzie Innowacji Technicznych w Telekomunikacji i Informatyce zorganizowanej przez Polski Związek Stowarzyszeń Wynalazców i Racjonalizatorów w Warszawie. Uczniowie z klasy 3IP technikum wykazali się nie tylko wiedzą, ale również umiejętnościami praktycznymi, co przyniosło im uznanie na ogólnopolskiej arenie.

Ich wysiłek, ciężka praca i zaangażowanie przyniosły sukcesy w różnych konkurencjach, takich jak programowanie, analiza danych i projektowanie systemów telekomunikacyjnych.

Karol Gałan (laureat), **Julian Drohobylski** (finalista) i **Wojciech Olech** zaskoczyli jury olimpiady precyzyjnym zrozumieniem działania sieci komputerowych oraz umiejętnością projektowania i implementacji rozwiązań technologicznych.

W bloku technicznym olimpijczycy udowodnili, że mają nie tylko solidne podstawy teoretyczne, ale również umiejętność myślenia inżynierskiego i twórczego podejścia do rozwiązywania problemów.

Gabriel Gil został finalistą tegorocznej olimpiady w bloku programistycznym. Gabriel nie tylko wykazał się dogłębną wiedzą teoretyczną, ale również umiał zastosować swoje umiejętności w praktyce, rozwiązując realne problemy związane z przetwarzaniem i analizą dużych zbiorów danych.

Sukcesy uczniów Zespołu Szkół Technicznych w Chełmie na Olimpiadzie Innowacji Technicznych w Telekomunikacji i Informatyce to nie tylko powód do dumy dla szkoły, ale również dowód na jakość edukacji technicznej, jaką placówka oferuje. Dzięki wsparciu nauczycieli i stworzeniu odpowiedniego środowiska naukowego, uczniowie z ZST w Chełmie mają możliwość rozwijania swoich umiejętności i pasji technicznych.

- Sukcesy młodych inżynierów i programistów stanowią inspirację dla innych uczniów i pokazują, że ciężka praca i determinacja prowadzą do osiągnięcia znakomitych rezultatów.

Życzymy im dalszych sukcesów w ich karierze technicznej i cieszymy się z ich osiągnięć, które przyczyniają się do promowania innowacji i rozwoju w dziedzinie telekomunikacji i informatyki - mówią opiekunowie uczniów **Tomasz Hanc** oraz **Marcin Szlendak**.

Five o'clock Idealny czas na naukę języków obcych!

Szkoła językowa Five o`clock to wyjątkowe i jedyne takie miejsce do nauki w Chełmie. Prowadzi ją **Anna Wójtowicz-Wnuk** - tłumaczka przysięgła i wykładowca akademicki, która studiowała psychologię w USA i filologię angielską na UW. Kilka lat temu wróciła do rodzinnego Chełma i zrealizowała swoje największe marzenie, jakim było otworzenie autorskiej szkoły językowej, w której słuchacze mają możliwość uczenia się hiszpańskiego od prawdziwych pasjonatów a angielskiego od **native speakerów.** W miejscu, gdzie w sezonie słonecznym lekcje odbywają się na **świeżym powietrzu** w ogrodzie pośród drzew, krzewów i przepięknych kwiatów!

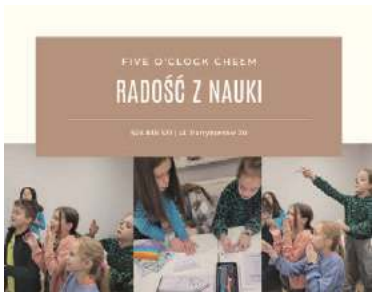

Jeśli i Ty marzysz, by Twoje dziecko uczyło się angielskiego
lub hiszpańskiego w niekonwencjonalny sposób,
w bardzo przyjaznej atmosferze (z wykorzystaniem metod Montessori),
w bliskości natury, to serdecznie zapraszamy.

*Szkoła Językowa Five o'clock, jako jedyna w Chełmie w sezonie letnim prowadzi zajęcia na świeżym powietrzu, zatrudnia brytyjskich Native Speakerów, nauczycieli języka hiszpańskiego i oferuje innowacyjne sposoby nauczania poprzez zabawy ruchowe, bajkoterapię, teatroterapię, muzykoterapię, sensoplastykę oraz jak najczęstszy kontakt z naturą, w połączeniu z filozofią Montessori. Uczestnictwo w takich zajęciach to nie tylko okazja, by skutecznie zapamiętać wyrażenia w języku obcym, ale także dowód na to, że uczenie się może być czystą radością.

W Five o'clock cały zespół wierzy, że nauka języka obcego powinna być równoznaczna z doświadczaniem go wszystkimi zmysłami, dlatego pełnymi garściami czerpie z różnych dziedzin takich jak arteterapia, nauczanie multisensorycznego, czy kinezjologia, by pozostawić trwały ślad i mnóstwo pozytywnych wrażeń w pamięci swoich uczniów.

Więcej informacji na stronie:
http://5oclock.org.pl/
oraz pod nr telefonu: 505-836-531.

7265

Ekologiczny konkurs dla młodzieży

CHEŁM Stowarzyszenie WeRwA organizuje Ekologiczny Młodzieżowy Konkurs Aktywizacyjny.

25 maja (czwartek) o godz. 16 w Ośrodku Szkolenia Motorowego PZM przy ul. Strażackiej 4 odbędzie się Ekologiczny Młodzieżowy Konkurs Aktywizacyjny. Kierowany jest do uczniów chełmskich szkół podstawowych i ponadpodstawowych.

- Konkurs będzie sprawdzianem wiedzy o ekologii, ochronie środowiska, przyrodzie i zrównoważonym rozwoju, a jego głównym celem jest aktywizacja młodzieży do działań proekologicznych. Zostanie przeprowadzony w formie pisemnej (test wyboru i zdania do uzupełnienia) oraz zadania praktycznego - mówi **Grzegorz Gorczyca** ze Stowarzyszenia WeRwA.

Dla uczestników przewidziane zostały upominki. Dla zwycięzców atrakcyjne nagrody. Głównym sponsorem konkursu jest firma EMKA S.A. Do konkursu można zgłaszać się pod nr tel. 502 342 117. **dw**

fot. pixabay

NAJNOWSZE INFORMACJE
WWW.SUPERTYDZIEN.PL

ZESPÓŁ SZKÓŁ GASTRONOMICZNYCH I HOTELARSKICH W CHEŁMIE
ZSGiH Chełm
Ósmoklasisto ZAPRASZAMY!!!
DZIEŃ OTWARTY
26 maja 2023 r. godz. 10:00
TECHNIKUM
BRANŻOWA SZKOŁA I i II STOPNIA
Chełm, ul. Reformacka 13, tel. 82 565 27 06
www.zsgihchelm.pl
6665

eprasa.pl ab0a2344dd

OFERTA EDUKACYJNA

Liceum potrzebuje nowego sztandaru

WŁODAWA Stowarzyszenie Absolwentów i Przyjaciół I Liceum Ogólnokształcącego im. T. Kościuszki we Włodawie ogłosiło zbiórkę na zakup nowego sztandaru. Obecny jest już mocno wysłużony.

- Używamy go podczas szkolnych uroczystości. Widać, że lata świetności ma już za sobą - usłyszeliśmy od jednej z uczennic ILO.

Ceny nowych sztandarów wahają się średnio od 3 tys. do nawet 7 tys. złotych, dla włodawskiej placówki jest więc to spory wydatek.

„Sztandar to jeden z najważniejszych symboli każdej placówki oświatowej. Stanowi szczególny znak, który jednoczy kolejne pokolenia oraz zobowiązuje do szacunku i godnego reprezentowania szkoły. Towarzyszy podczas najważniejszych uroczystości szkolnych, lokalnych i państwowych. Uczy patriotyzmu, szacunku do ojczyzny i poszanowania tradycji. Niepodważalne jest jego znaczenie dla procesu kształtowania właściwych postaw obywatelskich uczniów" - przekonują inicjatorzy zbiórki.

- Zachęcamy absolwentów i przyjaciół liceum oraz wszystkich ludzi dobrej woli, by włączyli się w tę ważną dla społeczności szkolnej inicjatywę i prosimy o wsparcie. Wierzymy, że nie pozostaniecie Państwo obojętni na naszą prośbę. Pamiętajcie, że darując pieniądze na sztandar, zostawicie po sobie ślad dla przyszłych pokoleń - argumentują członkowie stowarzyszenia oraz dyrektor liceum **Arleta Krawczuk**.

Darowizny można wpłacać na konto Stowarzyszenia Absolwentów i Przyjaciół I Liceum Ogólnokształcącego im. T. Kościuszki: 95 8042 0006 0550 2062 2000 0010, z dopiskiem „Na sztandar".

I LO im. Tadeusza Kościuszki to najstarsza szkoła średnia działająca we Włodawie: początkowo jako prywatne gimnazjum (od 1936 roku), następnie jako państwowe Gimnazjum nr 536 (od 1937), wreszcie jako liceum ogólnokształcące (od 1939 r.). **Faj**

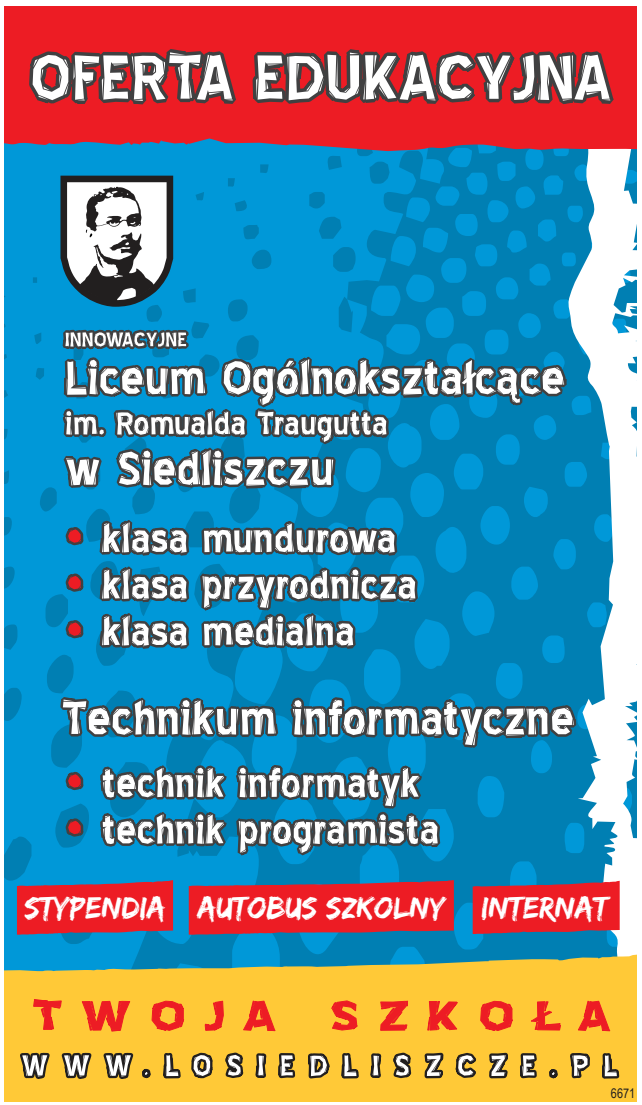

eprasa.pl ab0a2344dd

Był ogień! Była moc!

GM. CHEŁM Był ogień! Była moc! Był strażacki hart ducha i prawdziwy popis umiejętności. Po gminnych zawodach sportowo-pożarniczych nikt nie ma wątpliwości, że przy druhach z terenu gminy Chełm można się czuć naprawdę bezpiecznym.

źródło: Gmina Chełm

Pogoda w sobotę 13 maja nie zawiodła i strażacy z gminy Chełm mogli spotkać się nad zalewem Żółtańce po to, aby przekonać wszystkich o wysokim poziomie swojego wyszkolenia.

źródło: Gmina Chełm

źródło: Gmina Chełm

Rywalizacja była zacięta, a na miejscu zawodów pojawiły się drużyny zarówno seniorskie, jak i młodzieżowe. Wszyscy ochotnicy startowali w dwóch konkurencjach - sztafecie oraz w tzw. ćwiczeniu bojowym.

Wśród młodzieżowych drużyn pożarniczych najlepsza okazała się reprezentacja Krzywic. Tuż za nią uplasowała się drużyna z Rożdżałowa, a podium zamknęła druga ekipa z Krzywic. Czwarta lokata przypadła w udziale młodzieży ze Strupina Dużego, a piąte miejsce zajęła młodzieżowa drużyna z Zarzecza.

Wśród starszych druhów najlepsza okazała się ekipa reprezentująca Krzywice. Na drugim miejscu znalazło się Zarzecze, a trzecie miejsce wywalczyli druhowie ze Strupina Dużego.

Wszyscy druhowie ochotnicy otrzymali pamiątkowe dyplomy i nagrody rzeczowe, które wręczali wójt gminy Chełm **Wiesław Kociuba**, zastępca komendanta miejskiego PSP w Chełmie bryg. **Wojciech Chudoba**, przewodniczący Rady Gminy Chełm **Artur Kubacki**, zastępca wójta **Lucjan Piotrowski** oraz druh **Mirosław Mysiak**, reprezentujący ZG OSP. **RC**

Zaśpiewali „na strażacką nutę”

GM. DOROHUSK W hali widowiskowo-sportowej przy Zespole Szkolno-Przedszkolnym w Dorohusku odbył się XII Powiatowy Festiwal Piosenki Strażackiej. W muzycznych zmaganiach wzięło udział 44 artystów.

źródło: Gmina Dorohusk

źródło: Gmina Dorohusk

Tegoroczne zmagania oceniała komisja konkursowa w składzie: **Lidia Stachniuk** – dyrektor Społecznej Szkoły Muzycznej I stopnia w Chełmie, nauczyciel klasy fortepianu w Państwowej Szkole Muzycznej I i II stopnia w Chełmie, wieloletni nauczyciel rytmiki w chełmskich przedszkolach, akompaniator; **Elżbieta Berdak** – nauczyciel muzyki w Specjalnym Ośrodku Szkolno-Wychowawczym w Dorohusku, absolwentka szkoły muzycznej I stopnia w klasie pianina i gitary oraz **Władysława Skoczylas** – wiceprezes Zarządu Oddziału Gminnego Związku OSP w Dorohusku, emerytowany nauczyciel muzyki.

W kategorii „soliści do lat 12” najlepsza okazała się ex aequo trójka dziewcząt: **Andżelika Filipczuk** (GOK w Pawłowie), **Zofia Mazurek** (Studio Wokalne „Uwolnij głos”) oraz **Lena Kogut** (ZSP w Dorohusku). Wyróżnienia w tej kategorii otrzymały: **Aleksandra Czebiera** (ZSP w Dorohusku) oraz **Wiktoria Nafalska** (ZSP) w Dorohusku.

W kategorii „soliści młodzież od 13 do 18 lat” pierwsze miejsce wyśpiewała **Marika Zosiuk** (SP w Stawie). Druga lokata przypadła **Julii Krzeszczyk** (GOK w Sawinie). Wyróżnienia w tej kategorii otrzymały: **Julia Kossak** oraz **Maja Kuryło** (obie ze Studia Wokalnego „Uwolnij głos”).

Równie emocjonujące okazały się występy zespołów. W kategorii „zespoły dziecięce do lat 12” jury oczarował zespół reprezentujący Szkołę Podstawową w Lisznie. Na drugim miejscu znalazł się zespół „Promyki” (SOK Leśniowice), natomiast podium zamknął zespół „Łyszcz” (GOK w Pawłowie). Wyróżnienia otrzymały „Śpiewające Stokrotki” (GCKiC w Dubience), „Stokrotki” (ZSP w Dorohusku) oraz „Przedszkolaki” (ZSP w Dorohusku).

Wśród zespołów młodzieżowych od 13 do 18 lat najlepsi okazali się „Zapaleńcy” (OSP Wojsławice). Tuż za nimi uplasował się „Zespół” (SP w Stawie), a trzecia była MDP w Świerżach.

W kategorii solistów, osób dorosłych powyżej 18 lat, najwyżej oceniono **Halinę Romanowską** (GCK w Żmudzi), a tuż za nią uplasowała się **Agnieszka Bandosz** (GOK w Pawłowie).

Występowały również zespoły śpiewacze – dorośli bez akompaniamentu. W tej kategorii najlepszy był zespół „Rosa” (UG Kamień). Na drugim miejscu w tej kategorii uplasowały się „Seniorki” (GOK w Pawłowie), a na trzecim zespół „Zza Rzeki” (GCKiC w Dubience). Wyróżnienia przyznano „Teosinkom” (GOKiT w Dorohusku), „Sąsiadom” (GOKiT w Dorohusku) oraz „Jarzębinkom” (GCK w Żmudzi).

W kategorii „zespoły śpiewacze – dorośli z akompaniamentem” pierwszą lokatę ex aequo zajęły: – „I To i Owo” (CBiK Gminy Chełm), „Ale Babki z Kapelą Męską” (GOKiT w Dorohusku), „Czerwona Jarzębina” (GCKSiT w Wojsławicach). Drugie miejsce ex aequo przypadło w udziale zespołom: „Młodzież po 40-stce” (GCKiC w Dubience), „Flowers” (GOK w Białopolu), „Miraż” (Studio Interia X – Dubienka), a na trzecim, również ex aequo, znalazły się: „Echo” (GOK w Pawłowie), „Koral” (UG Kamień), „Swojska Nuta” (MOK Dworek – Rejowiec Fabr.) Wyróżnienie otrzymały: „Dębinki” (GCKiC w Dubience) i Kobieca Drużyna z OSP Świerże.

Nagroda specjalna Komendanta Gminnego OSP w Dorohusku została przyznana zespołowi „Przedszkolaki” (ZSP w Dorohusku). Na festiwalu wystąpili także: **Zuzanna Soborska** (ZSP w Dorohusku), **Antonina Kulawczuk** (Studio Wokalne „Uwolnij głos”), **Paulina Jasińska** (Studio Wokalne „Uwolnij głos”), **Wiktoria Wójtowicz** (SP w Stawie), „Świetliki” (SP w Święcicy).

Poczęstunek dla uczestników festiwalu przygotowały panie z Koła Gospodyń Wiejskich Wsi Okopy „Nadbużańskie Okopianki”, a pokaz sprzętu strażackiego zorganizowało OSP Okopy. **RC**

Rywalizacja w atmosferze przyjaźni

REGION W sobotę, 13 maja, spotkały się drużyny pożarnicze z gmin Żmudź i Dubienka. Organizatorzy wiosennych zawodów zapewniają, że od wielu lat oba ochotnicze środowiska łączą przyjacielskie relacje, które nie przeszkadzają jednak, by od czasu do czasu sprawdzić się i rywalizować w strażackich konkurencjach.

źródło: Gmina Żmudź

Gminę Żmudź reprezentowały trzy drużyny męskie: OSP Żmudź, OSP Leszczany, OSP Wołkowiany, kobieca drużyna OSP Żmudź oraz dwie Młodzieżowe Drużyny Pożarnicze działające przy OSP Żmudź: drużyna dziewczęca i drużyna mieszana klasyfikowana jako drużyna chłopięca. Gminę Dubienka reprezentowały trzy drużyny męskie: OSP Skryhiczyn, OSP Dubienka oraz OSP Siedliszcze. Na zawodach pojawiła się również jedna drużyna pań z Dubienki.

Zawody sportowo-pożarnicze, zorganizowane na boisku Victorii Żmudź, przeprowadziła komisja powołana przez Komendanta Miejskiego PSP w Chełmie pod przewodnictwem mł. bryg. **Stanisława Kołtuna**. Strażacy zmierzyli się w następujących konkurencjach: ćwiczeniu bojowym oraz sztafecie pożarniczej 7x50 m z przeszkodami.

Spośród drużyn reprezentujących gminę Żmudź najlepsza okazała się ekipa ze Żmudzi. Tuż za nią uplasowała się drużyna OSP Leszczany, natomiast na trzecim miejscu podium znaleźli się druhowie z OSP Wołkowiany. Drużyna złożona z ochotniczek nie miała konkurencji, natomiast wśród młodzików lepsza okazała się drużyna mieszana, która uplasowała się przed ekipą dziewcząt.

źródło: Gmina Żmudź

– Pogoda dopisała, pojawiło się wielu gości. Zawody przebiegły w przyjemnej atmosferze, zawsze chętnie bierzemy udział w zawodach pomiędzy gminami, a mają one już swoją tradycję – mówi komendant OSP Żmudź **Zbigniew Narolski**.

Jeśli idzie o druhów z Dubienki, to klasyfikacja końcowa przedstawia się następująco: pierwsza lokata przypadła w udziale OSP z Dubienki, na drugim miejscu znaleźli się ochotnicy ze Skryhiczyna, natomiast na trzecim z OSP w Siedliszczu. Panie nie miały konkurencji w swojej kategorii.

– Na szczęście obyło się bez żadnych kontuzji. Wszyscy bardzo dobrze się bawili. Najważniejsze było to, że druhowie mogli sprawdzić swoje umiejętności i poziom wyszkolenia. Żałujemy, że nie posiadamy swoich reprezentantów w postaci młodzieżowej drużyny pożarniczej, ale mamy nadzieję, że już wkrótce się to zmieni – mówi wójt **Krystyna Deniusz-Rosiak**.

W klasyfikacji generalnej międzygminnych zawodów sportowo-pożarniczych, zarówno w kategorii drużyn męskich, jak i kobiecych, lepsze okazały się drużyny OSP reprezentujące Żmudź. **RC**

Strażacki popis

GM. WOJSŁAWICE W niedzielę, 14 maja, odbyły się zawody sportowo-pożarnicze, w których wzięli udział strażacy ze wszystkich jednostek OSP z gminy Wojsławice. Swoją obecność zaznaczyły również młodzieżowe drużyny pożarnicze.

źródło: Gmina Wojsławice

Gospodarzem imprezy była Kukawka. Zwyciężyli ochotnicy z Putnowic-Kolonii. Na drugim miejscu uplasowali się druhowie z Kukawki, natomiast na trzecim jednostka OSP z Rozięcina.

Wśród drużyn młodzieżowych rywalizację wygrała ekipa z Wojsławic, a tuż za nią znalazła się Młodzieżowa Drużyna Pożarnicza z Nowego Majdanu. **RC**

źródło: Gmina Wojsławice

eprasa.pl ab0a2344dd

REGION Niewiadomego pochodzenia alkohol najczęściej trafia do zlewni

Wysokoprocentowa utylizacja

Tylko w tym roku funkcjonariusze Izby Celno-Skarbowej w Lublinie zabezpieczyli i przekazali do utylizacji ponad 15 tysięcy litrów alkoholu niewiadomego pochodzenia.

A trzeba wiedzieć, że taki alkohol oferowany jest zainteresowanym w różnych, często trudnych do wykrycia miejscach. W lokalach mieszkalnych, na bazarach i wielu nielegalnych miejscach dystrybucji. Osoby, które raczą się takim napojem, niejednokrotnie nie znają jego składu i nie wiedzą, skąd pochodzi. A ta niewiedza może nieść ze sobą trudne do przewidzenia i niejednokrotnie tragiczne skutki.

– Zamiast do sieci nielegalnej dystrybucji, taki alkohol trafia najczęściej do zlewni lokalnych oczyszczalni ścieków, gdzie jest po prostu utylizowany. Zabezpieczany jest najczęściej w momencie, kiedy ktoś próbuje przemycić taki produkt na teren Unii Europejskiej. W efekcie właściwe sądy orzekają przepadek alkoholu na rzecz Skarbu Państwa. Jeśli alkohol nie nadaje się do celów dezynfekcyjnych, trafia właśnie do utylizacji – wyjaśnia **Michał Deruś**, rzecznik prasowy Izby Administracji Skarbowej w Lublinie.

Niszczony w ten sposób alkohol ulega biodegradacji w biologicznym procesie oczyszczania ścieków. Bywa jednak i tak, że trafia, pod nadzorem sanepidu, do odpowiednich jednostek, gdzie wykorzystywany jest do sporządzania środków dezynfekcyjnych.

źródło: KAS

– Szacujemy, że od wybuchu pandemii zagospodarowano w taki sposób ok. 27 tysięcy litrów alkoholu. Trafiał on m.in. do szpitali, zakładów opieki zdrowotnej, sanepidu, wojska i innych służb mundurowych, gdzie sprawdzał się jako środek do przygotowania preparatów do dezynfekcji powierzchni, przedmiotów lub pojazdów wymagających odkażania – mówi Deruś.

Jest to alkohol zatrzymany zarówno na granicy, jak i w ramach kontroli prowadzonych na terenie kraju. Aby mógł być wykorzystany do dezynfekcji, musi spełniać określone wymogi, m.in. mieć stężenie na poziomie minimum 60 proc. Ten przekazywany przez KAS miał najczęściej moc od 80 do 92 proc.

RC

Są fundusze na sport

GM. LEŚNIOWICE Maksymalną kwotę dotacji - 15 tys. zł - otrzymał Klub Sportowy „Astra" Leśniowice z rządowego programu Ministerstwa Sportu i Turystyki „Klub". To dobra wiadomość przede wszystkim dla najmłodszych sportowych zapaleńców.

Na co będzie można przeznaczyć te środki? Przede wszystkim na wynagrodzenia dla szkoleniowców oraz zakup sprzętu, który służyć ma dzieciom i młodzieży podczas treningów. Warto podkreślić, że w tegorocznej edycji programu wnioski złożyło aż 7545 klubów. Dofinansowanie dostało 5876 z nich. To aż o 101 podmiotów więcej niż w roku ubiegłym.

– Zadanie obejmuje realizację zajęć sportowych w ramach sekcji piłki nożnej i szachów. Sprzęt zakupiony w ramach programu z pewnością poprawi jakość zajęć szkoleniowych oraz warunki uprawiania sportu wśród dzieci i młodzieży – mówi wójt **Joanna Jabłońska**. I dodaje: – Wykorzystywany będzie zarówno podczas zajęć treningowych, jak i rozgrywanych zawodów. Ponadto w ramach projektu klub kupi dresy i buty sportowe dla dzieci i młodzieży.

źródło: Gmina Leśniowice

Operatorem krajowym programu jest Krajowe Zrzeszenie Ludowe Zespoły Sportowe.

RC

Pierwszy test już za nimi

CHEŁM Od ponad tygodnia trwa szkolenie podstawowe nowych terytorialsów. Niedawno przeszli oni swój pierwszy test sprawności fizycznej.

15 maja 34 terytorialsów zaliczyło swój pierwszy test sprawności fizycznej. Mieli do wykonania trzy zadania: marszobieg na dystansie 3 km, określoną liczbę pompek oraz jak największą liczbę brzuszków w trakcie 2 minut.

– To tzw. test na wejście – mówi por. **Marcin Zelent** z 19. Nadbużańskiej Brygady Obrony Terytorialnej. – Dla wszystkich żołnierzy w trakcie wcielenia, realizowany jest test sprawności fizycznej, którego celem jest zweryfikowanie cech motorycznych i ogólnej sprawności kandydatów na żołnierzy albo ochotników Terytorialnej Służby Wojskowej. Taki test daje podstawy do wskazania kierunku rozwoju fizycznego kandydata, który musi zdać egzamin ze sprawności fizycznej w kolejnym roku służby.

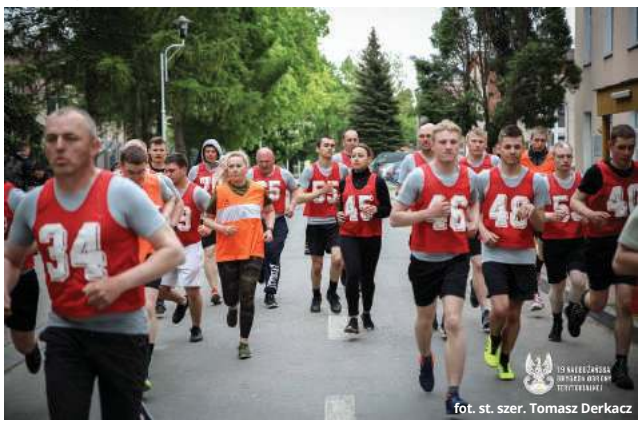
fot. st. szer. Tomasz Derkacz

fot. st. szer. Tomasz Derkacz

Wszyscy żołnierze muszą wykazać się doskonałą sprawnością fizyczną. Zarówno szkolenie podstawowe, jak i dalsza służba nastawiona jest na przyswajanie wiedzy teoretycznej, doskonalenie taktyki i strzelanie oraz budowanie sprawności i kondycji fizycznej żołnierzy. Pierwszą taką weryfikację przechodzą oni w połowie podstawowego szkolenia.

Rekruci muszą dać z siebie wszystko podczas testu, niezależnie od wieku i płci. Taki egzamin nie ominie również żołnierzy ze szkolenia wyrównawczego, którzy służyli już w wojsku.

dw

Pętla taktyczna na zakończenie

GM. CHEŁM Każde szkolenie podstawowe kończy tzw. pętla taktyczna. Tym razem okazję do jej przejścia mieli terytorialsi, którzy brali udział w szkoleniu weekendowym. Egzamin miał sprawdzić ich zaangażowanie, skupienie i nabyte zdolności.

Piętnastu terytorialsów z 19. Nadbużańskiej Brygady Obrony Terytorialnej przeszło „pętlę taktyczną" w Srebrzyszczu. Nie należała ona do najłatwiejszych. Nowi terytorialsi musieli wykazać się dużą odpornością na atmosferyczne warunki.

Podczas marszu w ubezpieczeniowym szyku musieli zaliczyć zadania, w których trakcie oceniano ich predyspozycje osobiste i pracę zespołową. W czasie takiego marszu należy nieustannie kontrolować otoczenie oraz porozumiewać się jedynie wcześniej wyuczonymi gestami. Do zadań, które musieli wykonać, należało: strzelanie do celów z pozycji leżącej (sprawdzano celność i skupienie), ładowanie na czas magazynka, rozkładanie i składanie karabinka MSBS GROT na czas, czołganie, marsz ubezpieczony, zrywanie ogniowego kontaktu, wyznaczanie azymutu, dostarczanie na czas skrzynki z amunicją, norma czasowa przy zakładaniu maski gazowej i staży taktycznej (rodzaj uciskowego opatrunku, który ma zatamować krwawienie żylne i tętnicze).

fot. st. szer. Tomasz Derkacz

Nie było miejsca na błędy, ponieważ wszystkie zadania były wielokrotnie ćwiczone w trakcie całego szkolenia. „Świeżaków" czekała następnie najprzyjemniejsza i najbardziej podniosła część szkolenia – przysięga wojskowa, która odbyła się 20 maja we Włodawie.

dw

Zdobył aż 6 złotych medali!

CHEŁM Strażak z naszej komendy nie miał sobie równych podczas zawodów Firefighter Combat Challenge, które odbyły się 13 i 14 maja w niemieckim Bremerhaven. Wzięło w nich udział 124 zawodników z całej Europy.

Rafał Bereza wygrał w kategoriach: open i rówieśniczej. Był też pierwszy w tandemie mixie z **Beatą Świderską** z OSP Bielawa, a także w tandemie męskim z **Martinem Lauge** z Niemiec. Ponadto triumfował zarówno w sztafecie męskiej w składzie: Rafał Bereza – Polska, **Seren Warzok** – Niemcy, **Matie Magnuson** – Niemcy, jak i w sztafecie mix w składzie: Rafał Bereza – Polska, Beata Świderska – Polska, Seren Warzok – Niemcy, **Lena Ridge** – Niemcy.

fot. Rafał Bereza

- To jest najlepszy wynik w mojej 13-letniej historii startów. Jeszcze nie zdarzyło mi się przywieźć 6 złotych medali. W ubiegłym roku zdobyłem ich pięć i srebrny krążek. Jeżeli chodzi o kolejne starty, to jadę do Szwajcarii jako reprezentant Polski na zawody w formule FireFit, które odbędą się w dniach 6-9 czerwca - mówi kapitan **Rafał Bereza** z Komendy Miejskiej Państwowej Straży Pożarnej w Chełmie.

Teraz planuje udział w zmaganiach sportowych w trakcie targów sprzętu pożarniczego w Kielcach. Następnie 23 i 24 czerwca czeka go obrona tytułu mistrza Polski, co jest dla niego najważniejszym zadaniem w tej części sezonu.

GD

eprasa.pl ab0a2344dd

Spotkania z książką

CHEŁM Już we wtorek, 23 maja kolejne spotkanie Dyskusyjnego Klubu Książki Chełmskiej Biblioteki Publicznej. Spotkanie jest otwarte dla wszystkich czytelników i miłośników książek. Obędzie się w sali widowiskowej biblioteki przy ul. Partyzantów 40.

Kameralne spotkania DKK, przy herbacie, ciasteczkach i ciekawych lekturach, prowadzi **Anna Pietuch**. W ich trakcie uczestnicy rozmawiają o niedawno przeczytanych książkach, a czasem także dzielą się własną twórczością pisarską. Comiesięczne spotkania DKK nie mają z góry narzuconego tematu lektur, także może dołączyć każdy, kto przeczytał ostatnio coś ciekawego i chciałby się podzielić swoimi wrażeniami z innymi. Jest to okazja nie tylko do dyskusji o lekturach, ale i nawiązania nowych znajomości.

juna

CHEŁM Chełmskie Targi Książki okazały się strzałem w dziesiątkę!

Literatura i znakomici goście

Zwieńczeniem festiwalu „Chełmskie Spotkania z Literaturą" były II Chełmskie Targi Książki. Podczas wydarzenia nie zabrakło spotkań z wieloma ciekawymi osobami.

15 maja w Chełmskiej Bibliotece Publicznej im. Marii Pauliny Orsetti odbyły się II Chełmskie Targi Książki. Wydarzenie rozpoczęło się spotkaniem z **prof. dr. hab. Andrzejem Buko**, polskim archeologiem i mediewistą o specjalności archeologia wczesnośredniowieczna, który w 2012 roku został Chełmianinem Roku. Ciekawym wydarzeniem była również akcja z udziałem uczniów chełmskich szkół - głośne czytanie poezji w autobusach oraz malowanie poetyckich cytatów na chodnikach miasta pod hasłem „Nie depczcie poezji".

fot. ChBP

fot. nadesłane od ChBP

fot. nadesłane od ChBP

fot. nadesłane od ChBP

fot. nadesłane od ChBP

Podczas targów goszczono również **Zbigniewa Lubaszewskiego** i **Teresę Mazurek**, którzy zaprezentowali publikację „Chełm – Bieławin" przygotowaną przez Towarzystwo Przyjaciół Chełma we współpracy z Oddziałem PTTK w Chełmie. Następnie odbyło się spotkanie z **Krzysztofem Ziemcem**, dziennikarzem, pisarzem i prezenterem „Teleexpressu" oraz **Januszem Drzewuckim**, krytykiem literackim, poetą, dziennikarzem, wydawcą, redaktorem Rzeczpospolitej oraz autorem wielu publikacji poświęconych Wisławie Szymborskiej. Wśród gości pojawił się również **Franciszek Piątkowski**, prawnik i autor książek z gatunku fantasy.

Podczas wydarzenia odbył się także panel dyskusyjny „Rzeź wołyńska" - 80 rocznica", który poprowadził **Leon Popek**, zastępca dyrektora Biura Upamiętniania Walk i Męczeństwa Instytutu Pamięci Narodowej. W panelu uczestniczyli członkowie Stowarzyszenia Upamiętniania Polaków Pomordowanych na Wołyniu z/s w Zamościu i Stowarzyszenia Kresy - Pamięć i Przyszłość w Chełmie.

Na zakończenie odbyły się trzy równie ciekawe spotkania: z **Izabelą Kuną** (aktorką filmową i teatralną, blogerką, która promowała książkę pt. „Klara jedzie na pogrzeb"), **Januszem Leonem Wiśniewskim** (naukowcem i pisarzem, autorem powieści pt. „Samotność w sieci") oraz **Anną Seniuk** (aktorką filmową i teatralną, która promowała książkę pt. „Nietypowa baba jestem").

W trakcie targów można było również zapoznać się z ofertą oficyn wydawniczych. **dw**

Wystawa rysunku podczas Dni Idy Haendel

CHEŁM Niebawem odbywać się będą Chełmskie Dni Idy Haendel. Z tej okazji w szkole muzycznej będzie można obejrzeć wystawę portretów przedwojennych Żydów. Autorem prac jest Adam Puławski.

24 i 25 maja odbędzie się kolejna edycja Chełmskich Dni Idy Haendel. Ich organizatorem są Państwowa Szkoła Muzyczna I i II st. w Chełmie oraz Towarzystwo Muzyczne. W ramach wydarzenia, 24 maja (w środę) w szkole muzycznej od godz. 16.30 wszyscy chętni będą mogli obejrzeć wystawę prac **Adama Puławskiego**. Będzie się ona składać z 24 portretów 12 przedwojennych Żydów.

fot. Adam Puławski

Portrety przygotowane zostały w ramach projektu poświęconemu pamięci chełmskich Żydów. Postacie rysowane były dwiema technikami - jeden z portretów jest realistyczny, a drugi odnosi się do nurtu współczesnej sztuki. Pokazani zostali: wieloletni prezes chełmskiej Żydowskiej Gminy Wyznaniowej **Anszel Biderman**, skrzypaczka **Ida Haendel**, ławnik i radny chełmski **Mordko Iwry** (zamordowany w 1930 r.), inni radni i radne chełmskie, rabin oraz dorożkarze. Cały projekt zakończony jest portretami dwóch anonimowych dziewczynek z chełmskiego getta.

Adam Puławski przede wszystkim jest historykiem zagłady i historii ludności żydowskiej. Dotychczas opublikował kilkanaście artykułów na temat stosunków polsko-żydowskich w Chełmie w XX wieku. Pomysł na rysunki narodził się w trakcie przeszukiwania dokumentów z okresu międzywojennego, wśród których były fotografie chełmskich Żydów.

- Długo wahałem się, aby połączyć dwie moje aktywności, badanie historii i zamiłowanie do rysunku. Z powodu traumy towarzyszącej badaniu zagłady, nie chciałem tej traumy przenosić do mojej działalności artystycznej. Jednak przeglądając dokumentację w chełmskim archiwum, wśród której znajdowałem zdjęcia przedwojennych Żydów, postanowiłem moimi rysunkami niejako „przywrócić je do życia". W ten sposób pragnę włączyć się w te, coraz częstsze, inicjatywy upamiętniania chełmskich Żydów - mówi Adam Puławski.

Prace Adama Puławskiego pokazywane są od 2016 r. Do tej pory wystawy odbywały się m.in. w Chełmie, Lublinie czy Warszawie. W planach są również wystawy w Łęcznej i Krakowie. **dw**

Uczestnicy dyktanda spisali się na piątkę!

CHEŁM Już po raz piąty Biblioteka Pedagogiczna w Chełmie zorganizowała Otwarte Dyktando Biblioteczne „Spisz się!". Partnerem wydarzenia była Państwowa Akademia Nauk Stosowanych, a odbyło się ono w ramach XX Ogólnopolskiego Tygodnia Bibliotek. Patronem wydarzenia był Super Tydzień Chełmski i Radio Bon Ton.

Przed trudnym zadaniem napisania dyktanda stanęło ponad 30 osób. Na sali pojawili się zarówno dorośli, jak i licealna młodzież, która dzięki tematyce dyktowanego tekstu, miała okazję dowiedzieć się nieco więcej o autorze jednej ze szkolnych lektur - „Zemsty". Temat tekstu nie był przypadkowy, ponieważ 2023 został ustanowiony rokiem Aleksandra Fredry, z okazji 230. rocznicy urodzin pisarza oraz w uznaniu jego zasług zarówno na polu literackim, jak i wojskowym.

- Dyktando było bardzo ciekawe. Nie tylko pod kątem językowym, ale także tych mniej znanych informacji o życiu i twórczości Fredry. Jak choćby o jego udziale w kampaniach napoleońskich, działalności społecznej, ale też krytyce jego twórczości, uznawanej w ówczesnych czasach za zbyt niepoważną i nieprzystającą przez to do trudnej sytuacji kraju pod zaborami. - podsumowała swoje wrażenia jedna z uczestniczek dyktanda.

Autorem tekstu dyktanda był znany językoznawca, gramatyk, leksykograf i autor wielu publikacji o tematyce językowej prof. **Andrzej Markowski.** Tekst dyktowała **Katarzyna Józefacka** z Państwowej Akademii Nauk Stosowanych w Chełmie. Oprócz nich w składzie komisji oceniającej prace uczestników była **Beata Tomaszewska**, polonistka z II Liceum Ogólnokształcącego im. gen. Gustawa Orlicz-Dreszera w Chełmie. Spośród ponad 30 prac komisja wybrała te najlepsze, czyli z najmniejszą liczbą błędów ortograficznych i interpunkcyjnych.

Jak się okazało, w dyktandzie najlepiej spisała się i jego zwycięzczynią została **Aleksandra Kraszewska**, z kolei wyróżnienia otrzymały: **Elżbieta Król, Honorata Kozioł** oraz nasza redakcyjna koleżanka **Justyna Nafalska**.

juna

fot. Biblioteka Pedagogiczna w Chełmie

fot. Biblioteka Pedagogiczna w Chełmie

fot. Biblioteka Pedagogiczna w Chełmie

eprasa.pl ab0a2344dd

Co jest grane?

SUPER MARIO BROS. FILM

animacja

Bohaterem filmu jest jeden z najwybitniejszych hydraulików popkultury ostatnich czterech dekad. Podczas pracy przy naprawianiu wodociągu, bracia Mario i Luigi zostają przeniesieni do magicznego świata. Niestety zostają rozdzielni i Mario musi wyruszyć na wyprawę pełną przygód, aby znaleźć Luigiego. Z pomocą Toada oraz księżniczki Peach Mario zdobywa własną moc.

KRASNYSTAW

KINO MORSKIE OKO 26 maja – godz. 9.15; 11.15 i 14.15; 27-28 maja – godz. 14.30, 16.15 i 18

SZYBCY I WŚCIEKLI 10

akcja

W ciągu wielu misji i wbrew przeciwnościom losu Dom Toretto (Vin Diesel) i jego rodzina przechytrzyli i prześcignęli każdego wroga na swojej drodze. Teraz muszą zmierzyć się z najbardziej zabójczym przeciwnikiem, z jakim kiedykolwiek mieli do czynienia. Tym razem stają do walki z synem narkotykowego bossa, którego ojciec zginął z rąk ekipy.

CHEŁM

CKF ZORZA 22-24 maja – godz. 18 i 20.45; 25 – godz. 21; 26 maja – godz. 20.15; 27 maja – godz. 18 i 20; 28 maja – godz. 20

KRASNYSTAW

KINO MORSKIE OKO 24 maja – godz. 15.30; 25 maja – 17 i 19.30; 26 maja – 20.15; 27-28 maja – godz. 19.45

POWIĘKSZENIE

thriller

Niezadowolony ze swego stylu życia, rozgoryczony i rozczarowany fotograf bezmyślnie włóczy się po Londynie, utrwalając na kliszy momenty z codziennego życia. Efekty pracy w plenerze okazują się bardziej interesujące, niż mógł przypuszczać. Kolejne powiększenia ujawniają bowiem, że przypadkowo uwiecznił scenę morderstwa… Pokaz filmu odbywa się w ramach 100-lecia Warner Bros.

KRASNYSTAW

KINO MORSKIE OKO 24 maja – godz. 18

Teatralny piątek

SPEKTAKL Huta Kultury zaprasza na kolejne teatralne spotkanie. 2 czerwca do Rudy -Huty zawita Teatr NEMNO ze spektaklem „Żyć!" na podstawie „Cud-nie" Larsa Noréna.

To przedstawiona w zabawny sposób historia dwóch meneli Józka i Gutka, którzy zostają zmuszeni do skonfrontowania się z rzeczywistością i zdefiniowania raz jeszcze swojego miejsca w świecie. W ten sposób niewyszukana metafora przegranego życia daje początek opowieści o ludziach z marginesu społecznego: ich problemach, niespełnionych marzeniach, filozofii, etyce postępowania. A także, a może przede wszystkim, przyjaźni, lojalności i potrzebie bliskości.

Teatr NEMNO powstał w 2014 roku. Tworzy go pomysłodawca, aktor i reżyser spektakli **Henryk Hryniewicki** oraz scenografka **Dagmara Jemioła -Hryniewicka**. NEMNO funkcjonuje jako teatr niezależny.

Bilety na spektakl, który rozpocznie się o godzinie 17, w cenie 20 zł w przedsprzedaży i 30 zł w dniu spektaklu. **szer**

Niewąska komedia w gwiazdorskiej obsadzie!

SPEKTAKL Czy czterdziesta rocznica ślubu małżeństwa z prowincji może stać się mimowolną okazją do udziału w intrydze na szczytach władz? Żeby się tego dowiedzieć, trzeba wybrać się na spektakl „Rubinowe gody". Przedstawienie grane będzie w Chełmskim Domu Kultury 27 czerwca o godzinie 19. Bilety w cenie 100 i 120 złotych.

Grażyna i Marian po raz pierwszy w życiu wyjeżdżają razem do luksusowego hotelu, by czterdziestą rocznicę ślubu uczcić inaczej, niż wszystkie poprzednie. I z pewnością wspólny weekend dałoby się jakoś przecierpieć, gdyby nie tajemniczy gość spod łóżka, oraz portier, który zależność pomiędzy państwem z- i spod łóżka definiuje jako erotyczny trójkąt, będący odskocznią od szarej, małżeńskiej codzienności. Czy naszych bohaterów czeka polityczny skandal na szczytach władzy? I kto wyjdzie obronną ręką z sytuacji, która dla wszystkich stron jest niekomfortowa?

„Rubinowe gody" to opowieść o tym, jak jeden wieczór może zmienić nasze życie poprzez splot zupełnie niespodziewanych zdarzeń, ale również mądra lekcja: że na miłość i namiętność nigdy nie jest za późno.

W spektaklu, który grany będzie w Chełmie, występują: **Dorota Nowakowska** (znana m.in. z roli charyzmatycznej Celiny Hadziuk w kultowym serialu „Ranczo"), **Andrzej Beja-Zaborski** (m.in. komendant policji w Królowym Moście w „U Pana Boga za piecem" i dwóch kolejnych filmach tej trylogii), **Marcin Trzęsowski** (m.in. policjant w „Białym Potoku") i **Sławomir Doliniec** (m.in. Tolo w „303. Bitwa o Anglię"). Scenariusz i reżyseria: **Krzysztof Kędziora**. **szer**

Rewers zaprasza na „Bezmiar"

SEANS Dyskusyjny Klub Filmowy zaprasza do obejrzenia „Bezmiaru" w reżyserii wielokrotnie nagradzanego Emanuele Crialese'a. To wyjątkowo osobista filmowa podróż z olśniewającą rolą Penélope Cruz.

Rzym, lata siedemdziesiąte XX wieku, czasy ważnych zmian społecznych i kulturalnych, pełne blasku i splendoru. Młoda rodzina Borghetti właśnie wprowadziła się do jednego z nowo wybudowanych bloków mieszkalnych. Przeprowadzka ma wymiar słodko-gorzki. Chociaż rozpościerający się z najwyższego piętra widok na Rzym jest olśniewający, członkowie rodziny nie są sobie tak bliscy, jak kiedyś. Pozornie sielankowe życie Clary i jej męża podszyte jest powszednimi smutkami, poczuciem wyobcowania i samotności. Nie brakuje im pieniędzy, ale nie są już zakochani w sobie i nie potrafią się rozstać. Pełna młodzieńczej energii i figlarności Clara nie pasuje do świata sztywnych dorosłych, nudzi się w ich towarzystwie, zwykłe śniadanie zamienia w muzyczne show, a w czasie rodzinnych uroczystości woli spędzać czas z dzieciakami pod stołem.

Najstarsza córka Adriana dostrzega opresyjność ojca, jego liczne zdrady oraz samotność, która ogarnia jej matkę. Dzieciom brakuje uwagi ojca, Clarze miłości i zrozumienia męża. Napięcie w relacjach rodziny sięga zenitu i prowadzi do krytycznego momentu, gdy Adriana, korzystając z tego, że nikt w sąsiedztwie jej nie zna, zaczyna udawać przed innymi dziećmi, że jest chłopcem.

Spotkanie w DKF Rewers w najbliższy czwartek, 25 maja, o godzinie 18. **szer (źródło: fimweb.pl)**

Dla mam i nie tylko

KONCERT „Miłosny Zawrót Głowy" grupy artystycznej OneOn to muzyczne show w rytmie wiedeńskiego walca, węgierskiego czardasza i przebojowego musicalu. 25 maja o godzinie 19 artyści wystąpią we Włodawskim Domu Kultury. Dzień później (26 maja) o godzinie 18 zaśpiewają w Krasnostawskim Domu Kultury.

Akcja koncertu ukazuje barwne aspekty relacji damsko-męskich. Kochankowie, skonfliktowani małżonkowie, łowczynie posagów czy tropiciele damskich wdzięków to tylko nieliczni bohaterowie OneOnowego show. Królować będzie kokieteryjna, ekscytująca, liryczna, a przede wszystkim zabawna operetka - kobieca strona muzyki! Nie zabraknie utworów napisanych specjalnie dla Matek.

Dopełnieniem operetkowego show będą przepiękne kreacje. Widowisko, o czym mówią ci, którzy je widzieli, i przygotowane niespodzianki poruszą do głębi nie tylko matczyne serca

Zespół występuje w składzie: **Dorota Ritz** (sopran), **Anna Pastor** (mezzosopran), **Paweł Wisnar** (tenor) oraz **Piotr Żukowski** (pianino).

Bilety na widowisko we Włodawie w cenie 55 zł. Taka sama cena obowiązuje w Krasnymstawie, ale w przedsprzedaży. W dniu koncertu za bilet zapłacić trzeba 60 zł. Można je kupić w kasie KDK. Rezerwacje pod nr telefonów 665 437 017 i 82 576 22 18. **szer**

„Moralność pani Dulskiej" w PANS

SPEKTAKL Państwowa Akademia Nauk Stosowanych w Chełmie zaprasza na „Moralność pani Dulskiej" w wykonaniu Teatru „Pokolenie" z Opolskiego Centrum Kultury. Wstęp bezpłatny.

Sztuka, napisana w 1906 roku, przez jej autorkę nazwana została „tragifarsą kołtuńską". Akcja toczy się w mieszkaniu Dulskich. Głównym problemem utworu jest kryzys moralności mieszczańskiej ukazany przez kompromitację kołtuństwa rodziny Dulskich, a zwłaszcza tytułowej postaci utworu. Pani Dulska toleruje uwiedzenie służącej przez swojego syna, dbając jedynie, by cała rzecz nie została ujawniona. Moralność, w jej rozumieniu, to pranie brudów w swoim domu i stwarzanie pozorów na zewnątrz.

W spektaklu wyreżyserowanym przez **Marka Grabowskiego** występują: **Anna Podgajna**, **Marek Plis**, **Elżbieta Majcher**, **Ryszard Możdżeń**, **Agnieszka Bednarz**, **Dorota Mularczyk**, **Agnieszka Morek**, **Milena Szczęsna**, **Milena Mirosław**. Opracowaniem muzycznym spektaklu zajął się **Daniel Skotnicki**.

Przedstawienie grane będzie 24 maja o godzinie 18 w auli 113 budynku C przy ul. Pocztowej 54. Ilość miejsc ograniczona. Informacje uzyskać można, dzwoniąc do Działu Promocji PANS, tel. 82 562 06 15. **szer**

Co jest grane?

ERNEST I CELESTYNA: MISJA MUZYKA

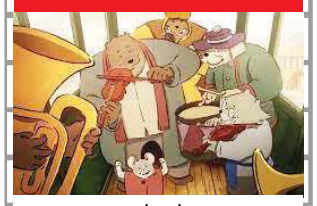

animacja

Pewnego dnia mała mysz Celestyna spotyka biednego niedźwiedzia Ernesta, który graniem na ulicy próbuje zarobić na jedzenie. Oboje są społecznymi wyrzutkami, oboje pragną czegoś innego niż życie pod sznurek, chcą być artystami. Wplątują się w niebezpieczne sytuacje, trafiają do więzienia… Wszyscy są przeciwko nim. A jedyne, czego oni pragną, to się odnaleźć i żyć razem szczęśliwie…

CHEŁM

CKF ZORZA 22-25 maja – godz. 14 i 16; 26 maja – godz. 14, 16 i 18; 27-28 maja – godz. 12, 14, 16 i 18

WŁODAWA

KINO WDK 26-28 maja – godz. 17

MARTWE ZŁO: PRZEBUDZENIE

horror

Piąta odsłona serii filmów „Martwe zło". Tym razem to opowieść o dwóch nieutrzymujących ze sobą od lat kontaktu siostrach. Ich spotkanie zostaje przerwane pojawieniem się opętanych demonów, które potrafią przejmować panowanie nad ludzkimi ciałami. W obliczu najkoszmarniejszej wersji rodziny, jaką można sobie wyobrazić, siostry zmuszone są podjąć brutalną walkę o przetrwanie.

WŁODAWA

KINO WDK 21 i 24 maja – godz. 19

GUARDIANS OF THE GALAXY VOL. 3

akcja, sci-fi

Polski tytuł to Strażnicy Galaktyki: Volume 3. Bohaterowie pracują nad naprawieniem szkód wyrządzonych przez Thanosa. Są zdeterminowani, by uczynić Knowhere bezpiecznym schronieniem dla siebie i wszystkich uchodźców wysiedlonych przez surowy wszechświat. Jednak ich życie zostaje wywrócone do góry nogami przez echa burzliwej przeszłości Rocketa.

WŁODAWA

KINO WDK 26 i 28 maja – godz. 19

eprasa.pl ab0a2344dd

REGION Więcej miejsc, gdzie można zrobić bezpłatną kolonoskopię

To badanie ratuje przed rakiem jelita

Lubelski Oddział Wojewódzki Narodowego Funduszu Zdrowia poinformował, że w wyniku dodatkowego postępowania konkursowego na realizację badań przesiewowych w kierunku raka jelita grubego bezpłatną kolonoskopię można zrobić również m.in. w Chełmie. Na terenie naszego województwa jest już 19 pracowni endoskopowych wykonujących te badania w ramach programu.

fot. stock.adobe.com/dorogui_enda

Celem programu jest zmniejszenie umieralności i zapadalności na nowotwór jelita grubego. Do udziału w nim uprawnione są osoby w wieku 50-65 lat lub w wieku 40-49 lat, jeśli mają bądź mieli krewnego pierwszego stopnia, u którego rozpoznano nowotwór jelita grubego. Do badań profilaktycznej kolonoskopii kwalifikują się osoby bez objawów klinicznych sugerujących nowotwór jelita grubego, które nie miały wykonanej kolonoskopii w ciągu ostatnich 10 lat. Badanie wykonuje się w trybie ambulatoryjnym.

- Do udziału w nim nie jest wymagane skierowanie. Wystarczy zgłosić się do jednej z 19 pracowni endoskopii realizującej omawiany program. Pracownie te są w Lublinie - 5, Puławach – 2 i po jednej: w Białej Podlaskiej, Biłgoraju, Chełmie, Janowie Lubelskim, Krasnymstawie, Kraśniku, Łęcznej, Parczewie, Radzyniu Podlaskim, Tomaszowie Lubelskim, we Włodawie i Zamościu – informuje **Małgorzata Bartoszek**, rzeczniczka prasowa lubelskiego NFZ.

Badanie kolonoskopowe pozwala na wczesne wykrycie zmian świadczących o nowotworze jelita grubego, jeszcze zanim pacjent zaobserwuje niepokojące objawy chorobowe. Podczas badania usuwane są polipy, które w przyszłości mogłyby przekształcić się w stany nowotworowe. Program profilaktyczny z jednej strony pozwala więc na wczesną interwencję w przypadku nowotworu jelita grubego, czyli na podjęcie leczenia jeszcze w okresie bezobjawowym choroby, a drugiej – poprzez usunięcie polipów może zapobiec wystąpieniu choroby w przyszłości. **szer**

Rak jelita grubego jest drugim najczęściej występującym nowotworem złośliwym w Polsce – co roku notuje się około 18 000 nowych zachorowań. Rozwija się ze zmian łagodnych, tak zwanych polipów. Taka zmiana może rozwijać się kilkanaście lat, dlatego tak ważna jest profilaktyka. Dzięki badaniom profilaktycznym i usuwaniu polipów możliwe jest znaczne obniżenie ryzyka zachorowania. Wcześnie wykryty rak jest również bardzo często wyleczalny. Ani polipy, ani rak we wczesnym stadium zazwyczaj nie powodują objawów.

W województwie lubelskim program badań przesiewowych raka jelita grubego realizuje 19 placówek. Na liście jest m.in. Publiczny Zakład Opieki Zdrowotnej w Krasnymstawie – Pracownia endoskopowa (ul. Głowackiego 3), tel. 82 543 16 39, Samodzielny Publiczny Zespół Opieki Zdrowotnej we Włodawie (al. Józefa Piłsudskiego 64), tel. 797 704 881 oraz Samodzielny Publiczny Wojewódzki Szpital Specjalistyczny w Chełmie (ul. Szpitalna 53B), tel. 82 562 33 15.

REGION Chcesz pomóc, zgłoś się do jednego z punktów poboru krwi lub podziel się nią podczas akcji terenowych

Brakuje krwi 0 Rh minus

Regionalne Centrum Krwiodawstwa i Krwiolecznictwa w Lublinie apeluje do mieszkańców regionu o honorowe oddawanie krwi. Ostatnio odnotowuje się braki krwi grupy 0 Rh minus.

- Grupa ta jest uniwersalną. Można ją podać każdej innej osobie, niezależnie od grupy krwi biorcy – wyjaśnia **Jakub Stachnio**, specjalista Działu Promocji i Marketingu RCKiK. - Dlatego też to właśnie krew tej grupy wykorzystywana jest do ratowania życia, gdzie nie ma czasu do stracenia. Zapasy krwi 0 RhD są niezwykle ważne, a właśnie nadszedł czas, kiedy nasz Bank Krwi świeci pustkami w tej grupie - mówi.

Krew można oddać w siedzibie głównej RCKiK w Lublinie oraz jej oddziałach terenowych w tym w Chełmie (ul. Szpitalna 53, tel. 82 565 56 51 lub 530-770-997). Rejestracja dawców odbywa się codziennie od godz. 7 do 12, a w każdą pierwszą niedzielę miesiąca od 8 do 11. OT we Włodawie (ul. Piłsudskiego 66, tel. 82 572 39 55) zaprasza dawców od poniedziałku do piątku w godzinach 7-12.

RCKiK zaprasza do oddawania krwi również osoby z inną grupą, bo krew i wszystkie jej składniki to w niektórych sytuacjach jedyna szansa na uratowanie życia. To dzięki niej możliwe jest wykonanie najnowocześniejszych i najbardziej skomplikowanych operacji. Niestety, krwi nie można wyprodukować, a jedynym jej źródłem jest drugi człowiek. Z informacji Narodowe Centrum Krwi wynika, że jedna jednostka krwi może uratować życie 3 osób.

Dlatego organizowane są także terenowe akcje poboru krwi. We wtorek, 23 maja, RCKiK zaprasza do Izbicy. Tam przed Samorządowym Ośrodkiem Kultury i Sportu zaparkuje ambulans. Rejestracja dawców prowadzona będzie w godzinach 8-12.

Przypominamy, że dawcą może być każda zdrowa i pełnoletnia osoba, która waży minimum 50 kg i nie ukończyła 60. roku życia. Do punktu poboru krwi należy przyjść z dokumentem potwierdzającym tożsamość i zawierającym numer PESEL.

Oddawanie krwi jest całkowicie bezpieczne, ponieważ do jej pobierania używany jest wyłącznie jałowy sprzęt jednorazowego użytku, a pobieranie krwi odbywa się pod opieką fachowego personelu lekarsko-pielęgniarskiego. Przed każdym oddaniem krwi u dawcy wykonywane są badania laboratoryjne i badanie lekarskie, na podstawie których kwalifikowany jest on do oddania krwi. **szer**

Mammobus przyjedzie do Włodawy

W tym tygodniu prześwietlenie piersi w technice cyfrowej wykonać będą mogły mieszkanki powiatu włodawskiego. Kobiety zainteresowane badaniami już mogą się rejestrować.

fot. stock.adobe.com/ Sven Bahren

Panie, które chcą zbadać swoje piersi, będą mogły to zrobić w najbliższy czwartek (25 maja) w godzinach 9-17. Mobilna pracownia zaparkuje przy budynku urzędu miasta (Aleja J. Piłsudskiego 41). Zapisać się można, dzwoniąc pod numer 58 767 34 44.

Badania są bezpłatne i dedykowane kobietom w wieku 50-69 lat, które nie miały wykonywanej mammografii w ciągu ostatnich dwóch lat lub otrzymały w ramach programu profilaktyki pisemne wskazanie do jej wykonania po 12 miesiącach z powodu obciążenia czynnikami ryzyka i nie miały wcześniej stwierdzonej zmiany nowotworowej piersi o charakterze złośliwym.

Mammografia trwa jedynie kilka minut i pozwala na rozpoznanie i wykrycie guzków oraz innych nieprawidłowości w piersi w bardzo wczesnym etapie rozwoju – wtedy, kiedy nie są one wyczuwalne przez kobietę lub lekarza. Zwiększa to szansę na wyleczenie. W przypadku nieprawidłowego wyniku badania mammograficznego pacjentka zostanie skierowana do pogłębionej diagnostyki, w ramach której lekarz może zlecić dodatkową mammografię, USG piersi, biopsję.

Za badania w ramach populacyjnego programu profilaktyki raka piersi płaci Narodowy Fundusz Zdrowia. **szer**

TESSA
lek. spec. radiolog **Anna Hryszko**
Cyfrowy Aparat RTG
USG, DOPPLER
wyniki badań online
Czynne: pn-pt w godz. 8.00-18.00
soboty w godz. 9.00-12.00
CHEŁM, ul. KOLEJOWA 94
Dawna Spółdzielnia Inwalidów (Cukiernia)
82 565 40 68
7045

NEUROLOGICZNY GABINET LEKARSKI
lekarz Teresa Serwacka spec. neurolog
Pracownia EEG - badanie czynności mózgu
DOPPLER - przepływ krwi (tętnice, żyły)
USG
Chełm, Rejowiecka 119
Rejestracja tel.: 502 297 639, 508 654 759
82 565 56 98, 512 835 211
7237

GABINET STOMATOLOGICZNY
lek. stom. Beata Olszamowska
KONTRAKT NFZ
Nowy OŚRODEK ZDROWIA
ul. Diamentowa 8, Kamień
tel. 602 178 942
82- 567 15 17
CZYNNY
pon. - czw. 9.00 -13.00
wt. 13.00 - 18.00
śr. 9.00 - 14.00
ZAPRASZAMY PACJENTÓW Z CHEŁMA I OKOLICZNYCH GMIN
5545

PRACOWNIA PROTETYCZNA
Technik dentystyczny
Jadwiga Branecka - Kania
pl. Kupiecki 10 (II piętro)
pon. - pt.:
10.00 - 16.00
Tel: 606 902 148
3858

Lek. med. Zbigniew Bąk
SPECJALISTA NEUROLOG
Chełm, ul. Zachodnia 41
(os. Gwarek)
Przyjmuje: poniedziałki, czwartki, od godz. 16.00
Rejestracja telefoniczna
82 564 30 74
3236

GABINET ZDROWIA PSYCHICZNEGO
PRZYCHODNIA SPECJALISTYCZNA CENTRUM
Dr n. med. Marek Daniłosio
lekarz specjalista psychiatra
psychoterapeuta
leczenie zaburzeń psychicznych u dorosłych, młodzieży i dzieci
Chełm, ul. Szpitalna 47/10
82 569 90 10, 82 569 90 11
www.przychodniacentrum.com
6405

www.nzozlekdent.pl
LEK-DENT Chełm, ul. Wołyńska 32
lek. med.
Tomasz Wojewoda
specjalista ginekolog-położnik
zaprasza
poniedziałki - 16:00 - 18:00
KOMPLEKSOWA OPIEKA położnicza i ginekologiczna
USG, KTG i cytologia
Rejestracja tel.
82 563 13 53, 82 565 13 53
3061

PSYCHOTERAPEUTA
EWA JOACHIMOWICZ
Gabinet Psychoterapii i Rozwoju Nako
784 912 289
Chełm, ul. Wołyńska 32, gab. 33
Terapia indywidualna: dzieci, młodzież, dorośli
Terapia par, małżeństw
6929

APTEKA pomocna
pn - pt 7:00 - 21:00
sob 8:00 - 21:00
ul. Szpitalna 40
Chełm
4749

LEK DENT Chełm
ul. Wołyńska 32
Dr n.med.
Krzysztof Wojewoda
Specjalista Ginekolog-Położnik
zaprasza
wtorki środy piątki
USG i KTG
(w ramach wizyty)
Kolposkopia
Rejestracja tel.
82 563 13 53, 82 565 13 53
4184

APTEKA Na Deptaku
pn-pt 7:00 - 19:00
sob 7:00 - 17:00
ul. Lwowska 21/7
Chełm
5650

eprasa.pl ab0a2344dd

POWIAT CHEŁMSKI Ścigali się pod egidą naszego radia i gazety

Piękna pogoda i kobiety za kółkiem

Dominika i Marcin Grzywnowie wygrali 15. Samochodową Imprezę Pań. W imprezie zorganizowanej przez Automobilklub Chełmski wspólnie z redakcjami Radia Bon Ton i Super Tygodnia udział wzięło 14 załóg. Trasa rajdu tym razem wiodła przez nadbużańskie tereny.

- Uczestnicy wystartowali z gospodarstwa agroturystycznego Nadbużański Raj w Okopach, a biuro zawodów po raz pierwszy mieściło się... na pomoście, a dokładniej nad starorzeczem Bugu. Po odprawie załogi ruszyły na prawie stukilometrową trasę wiodącą przez Dorohusk, Uchańkę, Dubienkę, Skryhiczyn, Maziarnię Strzelecką, Żmudź i Sielec do Żółtaniec - mówi **Grzegorz Gorczyca** z Automobilklubu Chełmskiego.

Uczestnicy zwiedzali ciekawe turystycznie i przyrodniczo miejsca oraz podziwiali piękne krajobrazy. Dzięki przychylności Nadleśnictwa Strzelce mogli zobaczyć wnętrza pałacu Zamoyskich w Maziarni Strzeleckiej. Na trasie musieli również odnaleźć kilka pokazanych na zdjęciach obiektów. Ostatnią konkurencją był test turystyczny dotyczący zwiedzanych atrakcji.

Dominika i Marcin Grzywnowie jechali volvo V60, a z tylnego siedzenia byli wspierani przez **Ninę i Maćka**. Złapali tylko osiem punktów karnych, ale wyprzedzili kolejną doświadczoną załogę: **Karolinę Anisiewicz** i **Renatę Bałabas**, które na rajd wybrały się volvo XC60.

Na trzecim miejscu uplasowali się **Iwona Sierpińska** i **Adrian Anisiewicz**. Jechali toyotą corollą verso. Wśród debiutantów najlepsi okazali się **Aneta Wiecha** i **Piotr Tomaszewski** z fiata seicento.

Zakończenie rajdu odbyło się przy ognisku w restauracji Pstrągowo. Wszyscy uczestnicy otrzymali nagrody i upominki ufundowane przez liczne grono sponsorów. Część nagród została rozlosowana. Już po imprezie przeprowadzony został konkurs na najfajniejsze zdjęcia z imprezy.

- Jestem bardzo zadowolony. Dopisała nam frekwencja i przede wszystkim piękna pogoda, trasa była ciekawa, uczestnicy są zadowoleni, więc czego chcieć więcej? - komentuje Grzegorz Gorczyca, jeden z organizatorów Samochodowej Imprezy Pań. **GD**

Lekkoatletyczne Czwartki na ostatniej prostej

LEKKOATLETYKA Dobiega końca tegoroczna edycja wiosennych Czwartków Lekkoatletycznych organizowanych przez Chełmskie Towarzystwo Krzewienia Kultury Fizycznej przy współpracy z Urzędem Marszałkowskim Województwa Lubelskiego, Urzędem Miasta Chełm, Starostwem Powiatowym w Chełmie i Miejskim Ośrodkiem Sportu i Rekreacji w Chełmie. W zeszłym tygodniu młodzież rywalizowała tylko raz, ostatnia odsłona zmagań została przesunięta na 30 maja.

W **biegu na 60 m** najszybsi w poszczególnych grupach wiekowych byli: Wiktoria Hryszko, Piotr Dmuch, Jagoda Szajder, Olaf Mendyk, Natalia Bryła, Lena Węgielska i Wojciech Pilipczuk, drugie miejsca zajęli: Lena Hajduk, Sebastian Wójcicki, Maja Orzechowska, Jakub Kowalczuk, Hanna Jarosz i Jakub Łobejko, a trzecie: Marcelina Zienkiewicz, Michał Kosiniec, Katarzyna Dragan, Szymon Zarzycki, Anna Nowosad i Kacper Kaczor. Na **dystansie 300 m** najlepsi byli: Laura Toczko, Wojciech Branecki, Lena Skobel, Michał Zdanowicz, Martyna Wolanin i Leon Pudło, za nimi znaleźli się: Lena Chrobot, Kacper Sielaszuk, Szymon Narewski, Zuzanna Mazurek i Adam Chomiak, zaś podium zamknęli: Emilia Weremczuk, Filip Kędzierawski, Kacper Białasz i Kuba Olejarz. Najwyższy stopień podium w **biegu na 600 m** przypadł Lenie Wiśniewskiej, Ryszardowi Dziedzickiemu i Laurze Nowosad, zaś drugi Kacprowi Markowi.

W **skoku w dal** najlepiej spisali się: Wiktoria Hryszko, Piotr Dmuch, Jagoda Szajder, Olaf Mendyk, Lena Węgierska i Leon Pudło, za nimi uplasowali się: Laura Toczko, Filip Kędzierawski, Lena Skobel, Michał Zdanowicz, Zuzanna Mazurek i Wojciech Pilipczuk, a trzecie lokaty zajęli: Lena Chrobot, Ryszard Dziedzicki, Katarzyna Dragan, Dawid Waryszak, Hanna Jarosz i Mikołaj Brodaczewski. W **skoku wzwyż** najlepsi byli: Weronika Padrak, Kacper Sielaszuk i Szymon Narewski, z kolei środek podium przypadł Kacprowi Białaszowi. **Piłeczką palantową** najdalej rzucili: Łucja Jaruga, Ignacy Kuchta, Natalia Strojna, Jakub Kowalczuk, Anna Nowosad i Kuba Olejarz, drugie miejsca przypadły: Lenie Hajduk, Bartoszowi Rychlikowi, Weronice Bochrze, Filipowi Jakubowiczowi, Hannie Gargol i Jakubowi Łobejko, a trzecie: Zuzannie Czarneckiej, Alanowi Głazowi, Lidii Kolendzie, Szymonowi Zarzyckiemu, Łucji Skolskiej i Adamowi Chomiakowi. W **pchnięciu kulą** pierwsze miejsca zajęli: Paula Radomska i Kacper Śliwiński, drugie Blanka Radomska, a trzecie Maja Tarczyluk. **MP**

Speed Night dla „Kamyka”

WŁODAWA Fani motoryzacji z grupy Speed Night spotkają się już po raz trzeci. 27 maja, podczas zlotu we Włodawie, będą zbierać dary, które w Dniu Dziecka przekażą Placówce Opiekuńczo-Wychowawczej „Kamyk”.

To będzie trzeci zlot Grupy Speed Night, ale drugi charytatywny. - Chcemy sprawić uśmiech na twarzach dzieci i młodzieży z Placówki Opiekuńczo-Wychowawczej “Kamyk” we Włodawie. Grupa Speed Night będzie zbierać ubrania, słodycze, zabawki i różnokolorowe spraye do graffiti. Każda mała rzecz jest na wagę złota - mówi **Jakub Mucha**.

Zlot odbędzie się w sobotę, 27 maja, o godzinie 19. Grupa Speed Night zbierze się na parkingu koło Biedronki przy ulicy Lubelskiej. Organizatorzy zachęcają do udziału w wydarzeniu i liczą na każdą pomoc. **(mj)**

Młodzież rozpoczęła ściganie

KOLARSTWO Najmłodsi cykliści mają już za sobą dwa wyścigi z V Gminnej Szkolnej Ligi Rowerowej ze św. Janem Pawłem II, organizowanej wspólnie przez parafię pw. św. Rodziny w Chełmie i GKK Peleton Okszów. Pierwszy wyścig odbył się w Chełmie, a kolejny przy Zalewie Żółtańce.

W grupie pięciolatków pierwsze miejsce zajmuje obecnie **Szymon Duda**, a wśród o rok starszych uczestników **Filip Hanc**. W grupie 7-8 lat najwięcej punktów mają **Julia Jędrzejewska** i **Alan Dzikowski**, natomiast w gronie 9-10-latków **Maja Hołysz** i **Grzegorz Klaudel**. Na czele tabeli w rywalizacji żaków są aktualnie **Martyna Wolanin** i **Szymon Mróz**, w składzie młodzików **Julia Gęba** i **Paweł Stasiuk**, zaś w zmaganiach juniorów przodują **Norbert Dziewa** i **Amelia Kokot**. **MP**

2269
NOWOŚĆ!!!
Sprawdzenie auta przed zakupem
- elementy, które były malowane
- geometrię i stan zawieszenia
- komputerowy odczyt usterek
- stan układu hamulcowego
MOTO-POL
Chełm, al. Przyjaźni 2
tel./fax (82) 565 50 30
GOODYEAR DUNLOP FULDA DEBICA

Wypożyczalnia przyczep i lawet
Chełm, ul. Chemiczna 15
tel. 505-601-548
7299

CHEŁM OPON SERWIS Baza
OPONY CAŁOROCZNE
82/565-18-95
CHEŁM
Dembowskiego 1/2
3323

2007
SAMOCHODOWE INSTALACJE GAZOWE
elcar
MONTAŻ - SERWIS • SPRZEDAŻ CZĘŚCI
KLIMATYZACJA AUTOELEKTRONIKA
Chełm, ul. Zawadówka 22
82 5602114, 503 156 879
elcar@auto-gaz.chelm.pl
SERWIS SYSTEMÓW HOLENDERSKICH
VIALLE LOVATO BRC LANDIRENZO AG

eprasa.pl ab0a2344dd

Gnidko pokonał Kijanę

MMA Nie po myśli pochodzącego z Chełma Rafała Kijańczuka potoczył się pojedynek podczas gali KSW 82. Mierzył się tam z niepokonanym dotąd reprezentantem Ukrainy Bogdanem Gnidko, który był faworytem tego starcia z dziewięcioma wygranymi i brakiem porażki na koncie.

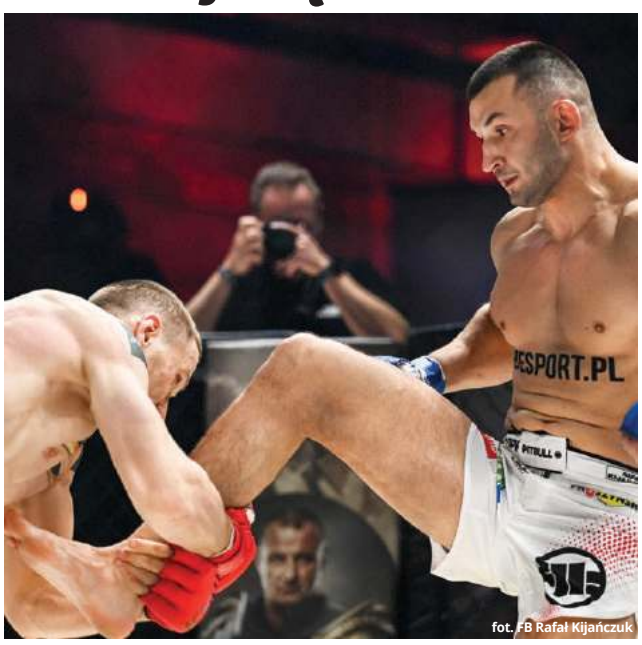
fot. FB Rafał Kijańczuk

Starcie zapowiadało się na mocne i szybkie, co potwierdziło się, kiedy obaj fighterzy weszli do oktagonu. **Rafał Kijańczuk** i **Bogdan Gnidko** zaczęli od wymiany ciosów, a drugi z nich ewidentnie zmierzał do obalenia rywala. Podczas tej próby sfaulował chełmianina, uderzając go w parterze kolanem w zabroniony sposób i walka została przerwana. Kijana potrzebował chwili na dojście do siebie i podjął decyzję, że kontynuuje pojedynek. Po kolejnej mocnej wymianie to Kijańczuk obalił przeciwnika, jednak Gnidko założył mu dźwignię na staw łokciowy i po niecałych dwóch minutach pierwszej rundy nasz zawodnik odklepał poddanie. Tym samym Ukrainiec sięgnął po dziesiątą wygrana w zawodowej karierze.

- Czasu nie cofnę i nie naprawię ogromnego błędu, który popełniłem już po udanym obaleniu rywala, a którego nie potrafię sensownie wyjaśnić - napisał po walce Rafał Kijańczuk na swoim profilu na Facebooku. - Rywal wykorzystał prezent dwukrotnie, również gdy zdecydowałem się kontynuować walkę po nielegalnym kolanie na głowę w parterze. Nie pamiętam dokładnie sam do końca tej sytuacji, ale być może to był błąd kontynuować walkę w tym stanie. Jest to nieważne w tym momencie, bo najbardziej mi szkoda zmarnowania mega formy, którą przygotowałem. Bardzo trudno będzie zmotywować się ponownie na innego rywala i osiągnąć podobny poziom. Do czasu poddania walki czułem przewagę nad rywalem, zarówno siłową w klinczu, jak i w sile ciosów, które przyjmował, o czym świadczy jego twarz po walce. Mam nadzieję, że będzie mi dane wymazać kiedyś z nawiązką te błędy, które popełniłem...

MP

Nie ma mocnych na chełmski Olimp!

BOKS Z pięcioma medalami i z dwoma pucharami wrócili z Sędziszowa Małopolskiego pięściarze MKS Olimp Chełm. Podczas Pucharu Karpat nie dali szans rywalom, po raz kolejny prezentując doskonałą formę i dyspozycję.

MKS Olimp Chełm wystawił w tym turnieju siedmiu zawodników. **Igor Rondoś** i **Mikołaj Rondoś** odbyli tam bardzo udane sparingi szkoleniowe, ponieważ nie znaleźli się dla nich odpowiedni rywale z podobnym poziomem doświadczenia. Do walki o medale przystąpili natomiast młodzik **Kirył Bogdan**, kadet **Kacper Frymus** oraz trzech juniorów: **Marek Tołyż**, **Filip Banachewicz** oraz **Hubert Nowosad**. Wszyscy wygrali swoje pojedynku wyraźnie, zaznaczając swoją dominację, a Hubert Nowosad został wybrany najlepszym zawodnikiem zmagań w Sędziszowie Małopolskim. Do tych sukcesów reprezentacja MKS Olimp Chełm dołożyła jeszcze puchar dla najlepszej drużyny turnieju.

- Przed nimi następne starty, które będą odbywały się praktycznie co weekend - mówi **Konrad Rondoś**, jeden z trenerów. I zapowiada, że będą się starać walczyć o coraz cenniejsze i bardziej prestiżowe trofea, aby ten rok zamknąć jeszcze lepszym bilansem niż poprzedni, który i tak był niezwykle owocny.

MP

Młodzież mierzy wysoko

PIŁKA NOŻNA Drużyna dziewcząt ze Szkoły Podstawowej nr 5 w Chełmie była bezkonkurencyjna w zmaganiach piłkarskich w półfinałach Wojewódzkich Igrzysk Dzieci. Organizatorem zmagań jest Lubelski Wojewódzki Szkolny Związek Sportowy.

W drodze do podium podopieczne trenera **Jarosława Rafalskiego** ze SP nr 5 w Chełmie pokonały 2:0 SP nr 1 w Chełmie, 4:2 ZS w Bystrzejowicach i 2:0 ZSP w Dorohusku. Komplet punktów zapewnił im awans do finałów wojewódzkich, które odbędą się 22 maja.

MP

Cztery medale UKS Wodnik Krasnystaw

PŁYWANIE Z takim dorobkiem reprezentanci klubu wrócili z III rundy zmagań O Laur Lubelskiego Koziołka. Zawody rozegrane zostały w stolicy naszego województwa.

Najlepiej z pięcioosobowego składu krasnostawskiego Wodnika spisali się **Hubert Bartnik** i **Zuzanna Zdybel**. Hubert był pierwszy na 50 m stylem klasycznym i drugi na 50 m stylem dowolnym. Zuzanna była druga zarówno na 50 m stylem klasycznym, jak i na 50 m stylem dowolnym.

Pozostała trójka zawodniczek UKS Wodnik Krasnystaw startowała na 50 m stylem grzbietowym. **Magdalena Klejna** była szósta, **Nikola Choduń** 14, a **Zofia Borańska** 21.

MP

Biegali w Nieliszu i Białymstoku

BIEGI Zawodnicy z Chełm Biega i sekcji biegowej Ruchu Izbica podkręcają tempo, uczestnicząc w kolejnych zawodach. Bardzo dobre wyniki osiągnęli ostatnio w II edycji Olejarskiej Dychy w Nieliszu, która była jednocześnie Mistrzostwami Polski Olejarzy. Reprezentantów tych klubów nie zabrakło również na trasie półmaratonu w Białymstoku.

W Nieliszu blisko 300 uczestników miało do pokonania 10 km, głównie ścieżkami poprowadzonymi wśród pól rzepaku. **Damian Antończak** z sekcji biegowej Ruchu Izbica może się pochwalić dużym sukcesem. Z czasem 39 min 35 sek. zapewnił sobie zwycięstwo w Mistrzostwach Olejarzy, a także ósme miejsce w open. Zaraz po nim, po 40 min 12 sek., linię mety przekroczył jego brat **Marek Antończak**, zdobywając wicemistrzostwo oraz plasując się na 11 lokacie w open. Wyniki pozostałych reprezentantów sekcji biegowej Ruchu Izbica: **Grzegorz Rycyk** 49 min 10 sek. (68 w open), **Marcin Malinowski** 51 min 36 sek. (98 w open), **Jagoda Szercer** 58 min 28 sek. (173 w open), **Irena Bojarczuk** 1 godz. 57 sek. (196 w open), **Jolanta Bojarczuk** 1 godz. 6 min 38 sek. (233 w open), **Kazimierz Sysa** 1 godz. 7 min 48 sek. (242 w open). Na II Olejarskiej Dysze stawiła się również liczna delegacja biegaczy z Chełma. Wśród nich najlepiej spisał się **Tomasz Lipiński** z Implozji Chełm, który osiągnął czas 41 min 20 sek. To dało mu czwarte miejsce w M<29 oraz 20 w open. Z grupy Chełm Biega najszybszy był **Krzysztof Mazurek**, który z czasem 42 min 11 sek. uplasował się na 17 lokacie w M30-39 oraz 21 w open. Rezultaty pozostałych zawodników z Chełma: **Józef Wójcik** - 46 min 6 sek. (50 w open), **Marta Sawosz** - 50 min 8 sek. (81 w open), **Tomasz Kozioł** - 51 min 15 sek. (96 w open), **Jan Nowak** - 51 min 57 sek. (104 w open), **Krzysztof Kraczkowski** - 54 min 14 sek. (123 w open), **Andrzej Bielecki** - 54 min 55 sek. (130 w open), **Bogumił Haponiuk** - 1 godz. 2 min 44 sek. (208 w open), **Aneta Lipińska** - 1 godz. 17 min 57 sek. (270 w open), **Elżbieta Fiturska** - 1 godz. 19 min 39 sek. (274 w open), **Marek Fiturski** - 1 godz. 23 min 55 sek. (278 w open).

Równolegle troje biegaczy z naszego regionu mierzyło się z X Półmaratonem w Białymstoku. Ten wyścig miał charakter międzynarodowy i zgromadził ponad 2000 osób. **Ireneusz Golec** z sekcji biegowej Ruchu Izbica pokonał trasę w 1 godz. 26 min 53 sek., a jego klubowy kolega **Krzysztof Cichosz** w 1 godz. 29 min 18 sek. Chełm Biega był w Białymstoku reprezentowany przez **Tomasza Wójtowicza**, którego czas to 1 godz. 58 min 46 sek.

MP

eprasa.pl ab0a2344dd

Podwójny sukces Freak Dance Academy

TANIEC Tancerki krasnostawskiej Freak Dance Academy do swojego dorobku dopisały kolejne medale zdobyte w dwóch różnych turniejach.

Dwa pierwsze miejsca podium tancerki wywalczyły podczas XV Ogólnopolskiego Turnieju Formacji Tanecznych w Suchedniowie. Bezkonkurencyjne w tych zawodach okazały się formacje Freak Dance Kids w kat. do 11 lat oraz Freak Dance Junior w kat. 12-15 lat.

Następne cztery miejsca na pudle reprezentantki Freak Dance Academy zdobyły w XXIII Wojewódzkim Festiwalu Współczesnych Form Tanecznych, który odbył się w Puławach. Złoto zdobyła formacja Freak Dance Diamonds w kat. 6-10 lat, srebro Freak Dance Kids w kat. 11-14 lat oraz Freak Dance Junior w kat. 15+, natomiast brąz Freak Densiaki w kat. 6-10 lat.

MP

Krasna Ekipa była najlepsza

SIATKÓWKA 13 maja w hali Centrum Sportowo-Rekreacyjnego w Krasnymstawie oraz tamtejszej PSP nr 4 odbył się turniej siatkówki zorganizowany przez miejscowy KPS i MOSiR. Wzięło w nim udział dziewięć zespołów. Były ekipy z Krasnegostawu, Chełma, Kraśnika i Piask. Zmagania sędziowali Daniel Kalman i Jan Kazimierczak.

Drużyny rywalizowały w systemie każdy z każdym. Bardzo dużo emocji dostarczył mecz półfinałowy między KPS a Krasną Ekipą. Po zaciętej walce o każdą piłkę lepszy okazał się drugi ze składów. W finale jego rywalem był Uniwersytet Przyjemności. Ostatecznie Krasna Ekipa sięgnęła po pierwsze miejsce, wygrywając 2:1. Jak co roku nagrodzono też zawodników. Najlepszym rozgrywającym został **Kacper Drewnik** z Uniwersytetu Przyjemności, a atakującym **Filip Szkoda** z KPS Krasnystaw.

Klasyfikacja końcowa: I - Krasna Ekipa, II - Uniwersytet Przyjemności, III - KPS Krasnystaw, IV - Asy z Chełma, V - Chełmianie, VI - Piaski, VII - Rolny, VIII - AKS Seven Chełm, IX - AKS Kraśnik.

MP

Zainaugurowali sezon w Lublinie

LEKKOATLETYKA Ze świetnymi wynikami i nowymi rekordami życiowymi wrócili lekkoatleci dwóch chełmskich klubów z pierwszego w tym roku mityngu Lubelskiego Okręgowego Związku Lekkiej Atletyki.

Do zmagań MKS Agros Chełm wystawił siedmiu zawodników, dla których był to również sprawdzian formy przed kolejnymi startami. I to udany, ponieważ wszyscy osiągnęli nowe życiówki. Czas **Niny Oszwy** w biegu na 150 m to 22,3 sek., a na 300 m - 48,08 sek., z kolei

Klaudii Osipiuk również na 300 m - 40,92 sek. **Miłosz Czerwonka** przebiegł 600 m w 1 min 23,92 sek., zbliżając się do rekordu Chełma i osiągając czwarty wynik w kraju w swojej kategorii. Na tym samym dystansie **Jakub Gębicki** osiągnął czas 1 min 25,88 sek., co również jest jednym z najlepszych czasów w Polsce. Aż o 43 sek. życiówkę na dystansie 1 km poprawiła **Natalia Wyrostek,** finiszując w 3 min 25,69 sek., a o siedem sekund szybszy niż poprzednio na tej samej długości biegowej był **Kacper Tyrka** z wynikiem 3 min 1,4 sek. Kilka dni wcześniej troje reprezentantów MKS Agros Chełm startowało również w Akademickich Mistrzostwach Województwa Lubelskiego, które były też zawodami kontrolnymi. Rekordy życiowe na 800 m osiągnęli tam Jakub Gębicki i Kacper Tyrka, a na 300 m Klaudia Osipiuk.

Podczas mityngu lekkoatletycznego w Lublinie MKL Chełm reprezentowało z kolei 21 podopiecznych **Damiana Leszczyńskiego**, **Piotra Szkody** i **Łukasza Sereja**. Ze stolicy naszego województwa wrócili z mnóstwem wartościowych wyników. Bardzo dobrze wypadł **Szymon Januszanis**, który 100 m pokonał w 12,77 sek., a 300 m w 41,66 sek. Nowe życiówki w biegu na 1 km osiągnęli natomiast **Amelia Kogut** (3 min 21,15 sek.) i **Aleks Zienkiewicz** (2 min 58,97 sek.), zaś **Maja Krzywicka** w rzucie oszczepem (30,3 m). Pozostałe wyniki biegowe zawodników MKL Chełm przedstawiają się następująco: **Natalia Kondraciuk** 14,01 sek. na 100 m, **Julia Grela** 15,12 sek. na 100 m, **Zofia Zawistowska** 16,58 sek. na 100 m, **Jagoda Szajder** 15,04 sek. na 100 m, **Maria Zuienko** 16,17 sek. na 100 m, **Natalia Tokarzewska** 16,75 sek. na 100 m, **Lena Marcyniuk** 20 sek. na 150 m, Natalia Kondraciuk 21,47 sek. na 150 m, Julia Grela 22,72 sek. na 150 m, **Zofia Dyńska** 22,73 sek. na 150 m, **Kinga Zacharczuk** 22,94 sek. na 150 m, Lena Marcyniuk 44,37 sek. na 300 m, Zofia Dyńska 49,13 sek. na 300 m, Kinga Zacharczuk 51,99 sek. na 300 m, **Maja Niemiec** 1 min 54,67 sek. na 600 m, **Adam Jaroszyński** 1 min 43,48 sek. na 600 m, **Bartłomiej Wrona** 1 min 49,31 sek. na 600 m, **Gustaw Dąbrowski** 3 min 34,78 sek. na 1 km, **Antoni Dyński** 3 min 47,16 sek. na 1 km, **Mikołaj Shvorak** 3 min 57,1 sek. na 1 km.

MP

Dragoni strzelali w Ustce

STRZELECTWO Miejsca w pierwszej dziesiątce to wyniki uzyskane przez reprezentantów MKS Dragon Chełm podczas II rundy pucharu Polski, która odbyła się w Ustce.

W rywalizacji seniorów w konkurencji karabinu dowolnego 60 strzałów drugie miejsce zajął **Seweryn Jezierski** (601,5 pkt), a szóste **Damian Siedlecki** (576,1 pkt). W finałach karabinu dowolnego trzy postawy Jezierski zajął trzecią lokatę (555 + 416,6 pkt), zaś Siedlecki czwartą (558 + 402,9 pkt), z kolei w finale karabinu pneumatycznego 60 strzałów zamienili się miejscami, zdobywając kolejno po 606,7 + 223,1 pkt i 593,9 + 197,2 pkt.

W zmaganiach juniorów **Bartosz Kaczorowski** zajął piąte miejsce w karabinie dowolnym 60 strzałów (583,7 pkt), również piąte w finale w karabinie dowolnym trzy postawy (522 + 386,6 pkt), a także ósme w finale karabinu pneumatycznego 60 strzałów (582,9 + 111,6 pkt). W tej samej grupie wiekowej, ale w pistolecie pneumatycznym 60 strzałów, również ósma lokata przypadła **Annie Górniak** (493 + 139,3 pkt).

MP

Hawryluk na podium

ZAPASY Dawid Hawryluk, zawodnik Cementu Gryfa Chełm oraz uczeń Zespołu Szkół Technicznych w Chełmie z kolejnym sukcesem w sportowej karierze. Podczas Mistrzostw Polski U15 w Gomulinie wywalczył brązowy medal. Rywalizowało tam blisko 200 zapaśników z 42 klubów.

W drodze do podium **Dawid Hawryluk** pokonał kolejno reprezentantów z Warszawy, Gniezna i Bełchatowa, ulegając jedynie późniejszemu mistrzowi Polski. Stanął jednak przed szansą walki o trzecie miejsce, a w niej zmierzył się z zapaśnikiem z Piaseczna. W tym pojedynku chełmianin pokazał prawdziwy sportowy kunszt, wygrywając go 9:0. Do zawodów Dawida Hawryluka przygotowywali trenerzy **Dariusz Jabłoński** i **Andrzej Głąb**.

Niedługo przed tymi mistrzostwami zakończył się obóz szkoleniowy zorganizowany przez Cement Gryf Chełm. Oprócz reprezentantek gospodarzy brały w nim udział zapaśniczki z m.in. Mołdawii, Ukrainy, Słowacji i Węgier, wspólnie przygotowując się do najbliższych startów.

MP

eprasa.pl ab0a2344dd

Remis pod nowymi skrzydłami

PIŁKA NOŻNA Na początku minionego tygodnia Grzegorz Bonin, były zawodnik Chełmianki i asystent poprzedniego trenera Tomasza Złomańczuka, przejął funkcję szkoleniowca biało-zielonych po Arturze Bożyku. Pierwszym poważnym sprawdzianem na tym stanowisku był sobotni mecz z wymagającym rywalem rezerw Korony Kielce.

fot. Chełmianka

Artur Bożyk, który zaraz po zakończeniu rundy jesiennej w III lidze, zajął funkcję trenera Chełmianki po **Tomaszu Złomańczuku**, przestał pełnić to stanowisko. Pod jego skrzydłami Chełmianka rozegrała 11 spotkań ligowych, w których zdobyła łącznie 11 punktów po dwóch zwycięstwach, czterech porażkach i pięciu remisach. Na Facebooku drużyny pojawiła się informacja, że jego miejsce zajął **Grzegorz Bonin**, znany kibicom bardzo dobrze jako zawodnik oraz kapitan biało-zielonych. Jak czytamy dalej w poście na social mediach: „Przed szkoleniowcem ważne zadanie, czyli utrzymanie naszego zespołu w III lidze. Trener Bonin spotkał się już z zawodnikami i poprowadził pierwszy trening".

Grzegorz Bonin ma 39 lat i duże doświadczenie w sporcie. Może pochwalić się zdobyciem 38 goli w meczach ekstraklasy, a tych ma na koncie 279, jak również mecz w reprezentacji Polski. Jako zawodnik Chełmianki grał przez 2,5 sezonu, będąc równolegle asystentem **Tomasza Złomańczuka**. Może się też pochwalić pełnieniem funkcji trenera juniorów młodszych Górnika Łęczna, lidera ligi wojewódzkiej. Grzegorz Bonin ma licencję trenerską UEFA A, a w jego sztabie jest trener **Daniel Onyszko**, również posiadacz takiej licencji.

Pierwszym testem Grzegorza Bonina w roli trenera i efektów kilku dni szkolenia biało-zielonych był wyjazdowy mecz z Koroną II Kielce. To spotkanie niestety nie potoczyło się dobrze dla Chełmianki, ponieważ pierwsza połowa zakończyła się 0:2 dla gospodarzy po golach **Yūdai Shinonagiego**. Tuż po zmianie stron jeszcze jedno oczko dla rezerw Korony dołożył **Kamil Sylwestrzak**. Jednak biało-zieloni wrócili po przerwie na murawę jakby ze świadomością tego, jak przykre skutki może mieć dla nich przegrana. Chełmiance udało się wyrównać wynik spotkania po dwóch strzałach **Karola Futy** i jednym **Jakuba Knapa**, a w końcówce meczu bramka gospodarzy była wręcz szturmowana przez gości, jednak więcej okazji na gole nie udało się już przekuć. Tym samym obie drużyny wpisały na swoje konta po jednym punkcie. **MP**

Antonina i Przemek rywalizowali o mistrzostwo

TENIS STOŁOWY Dwoje tenisistów z dwóch klubów z naszego regionu ma za sobą udział w mistrzostwach Polski kadetów. Odbyły się one w Świdwinie w ramach XXIX Olimpiady Młodzieży w sportach halowych. UKS Żaczek Fajsławice był tam reprezentowany przez Antonię Serafin, a Ogniwo Chełm przez Przemysława Kalinowskiego. W jednym z etapów rozgrywek przyszło im walczyć o punkty ramię w ramię.

Antonina Serafin zanotowała jedno zwycięstwo w grze indywidualnej, 3:0 pokonując **Dominikę Sarwacką** z Polonii Śmigiel. Później, po bardzo zaciętej walce, uległa 1:4 **Nikoli Ratajczyk**, zawodniczce z Jastrzębia-Zdroju. W grze podwójnej wspólnie z **Laurą Ville** z Rawy Mazowieckiej stawiły czoła parze **Pietraszko - Rogulska**, wygrywając z nimi 3:1. Kolejne starcie przegrały 1:3, ulegając faworytkom zmagań, a dokładnie parze Ratajczyk - **Krauze**. Antoninie nie powiodło się również w grze mieszanej, gdzie wraz z **Przemysławem Kalinowskim** z Ogniwa Chełm stawili czoła innej parze z województwa lubelskiego **Salecka - Bielecki**, ulegając im 1:3.

- Występ Antoniny mimo wszystko uznaję za udany i uważam za spory sukces, biorąc również pod uwagę fakt, że w ostatnim czasie awansowała ona w rankingu krajowym - mówi trener UKS Żaczek Fajsławice **Tadeusz Bochniarz**. - Taki postęp to również dobry prognostyk przed startami w kolejnym sezonie.

Reprezentant chełmskiego Ogniwa, wspomniany już Przemysław Kalinowski, oprócz gry mieszanej, po której zajął 33 lokatę, w grze pojedynczej uległ 0:3 późniejszemu brązowemu medaliście **Samuelowi Michnie** z klubu Lis Sierakowice, a później nie dał rady **Michałowi Durdzie** z Żywocic, przegrywając 1:3. Indywidualnie został sklasyfikowany na 49 miejscu. Wyjazd Przemysława Kalinowskiego na zawody był możliwy dzięki wsparciu finansowemu LW Bogdanka S.A.

MP

Medale młodych zapaśniczek

ZAPASY Górę krążków zdobyły reprezentantki Cementu Gryfa Chełm podczas Otwartych Mistrzostw Województwa Lubelskiego dla najmłodszych grup wiekowych, które rozegrane zostały w Stróży k. Kraśnika, a także podczas Otwartych Międzynarodowych Mistrzostwach Województwa Świętokrzyskiego w Chęcinach.

W Stróży w grupie dzieci złotymi medalami nagrodzone zostały **Emilia Budych** oraz **Wiktoria Przyczyna**, a brązowymi **Maria Dziadko** i **Zofia Jankowska**. W grupie młodziczek najlepszą zawodniczką okazała się **Nicola Przyczyna**, drugie miejsce zajęła **Roksana Sawicka**, a na trzecich sklasyfikowane zostały: **Zofia Jankowska**, **Zuzanna Ciejak**, **Daryna Holovenko** i **Wiktoria Śmigielska**. W grupie juniorek na najwyższym stopniu podium stanęła **Monika Dadas**, srebro wywalczyła **Marta Gajowniczek**, a na trzecim stopniu podium z brązowym medalem stanęły **Natalii Małek** i **Anna Kamola**. Trenerami medalistek są **Dariusz Kucharski**, **Alicja Piersa** (Niepubliczna Szkoła Podstawowa Arka) i **Andrzej Gruszkowski** (Szkoła Podstawowa w Okszowie).

Z kolei w zawodach w Chęcinach, oprócz najmłodszych zapaśniczek z Polski, brały też udział zawodniczki z Niemiec i Czech. Tam równie dobrze spisały się dziewczęta z Cementu Gryfa Chełm. W grupie młodziczek piąte lokaty zajęły **Gabriela Szeliga**, **Roksana Sawicka** oraz **Maja Radelczuk**. Wśród kadetek srebro wywalczyła **Nikola Silniewicz**, a brąz **Natalia Nikitich**, **Veronika Pavlichenko**, **Łucja Woźniak** i **Anny Kamola**, a na piątym miejscu uplasowała się **Wiktoria Śmigielska**. Ponadto druga z tych grup wiekowych drużynowo stanęła na najniższym stopniu podium. Do zawodów zapaśniczki Cementu Gryfa Chełm przygotowali **Dariusz Kucharski** i **Igor Lobas**. **MP**

Chełmscy judocy na podium

JUDO Zawodnicy MKS Judo Chełm mają za sobą pracowity weekend. Z dwóch turniejów wrócili z medalami.

W Warszawie chełmscy judocy startowali w mistrzostwach Polski amatorów i weteranów. Bardzo dobrze zaprezentował się tam **Rafał Mazurek**, wychowanek trenera **Stanisława Gołuba**. Startował w kategorii 81 kg weteranów i sięgnął po brązowy krążek.

- To kolejny jego medal w ostatnich latach. W przeszłości jako szkoleniowiec pracował w naszym klubie, a obecnie do najmłodszej grupy uczęszcza na treningi jego córka - mówi Stanisław Gołub.

Z kolei w Zamościu czteroosobowy skład z MKS Judo Chełm z dobrej strony pokazał się w otwartych mistrzostwach województwa lubelskiego. Złoto w kat. do 48 kg zdobyła **Wiktoria Łukasiewicz**, a w kat. do 35 kg **Miłosz Podgórski**. Srebro w kat. do 33 kg dołożyła do dorobku klubu **Oliwia Łukasiewicz**, natomiast brąz w kat. 60 kg to zasługa **Marka Konika**.

MP

200 goli Michała Gałki!

PIŁKA NOŻNA Podczas środowego meczu Ruchu Izbica z Unią Białopole, kapitan pierwszego z tych zespołów świętował wyjątkowy jubileusz. I to w gruncie rzeczy podwójny.

Spotkanie w strugach deszczu Ruch Izbica wygrał 4:1, a wszystkie bramki dla zwycięzców strzelił kapitan drużyny, **Michał Gałka**. Były to gole nr 198, 199, 200 i 201 w jego karierze w tym klubie, od której rozpoczęcia minęło w tym roku już dwadzieścia lat. Po wygranym meczu zarząd Ruchu Izbica, sztab trenerski oraz reszta zespołu, nagrodzili Michała Gałkę pamiątkową statuetką i okazjonalną koszulką.

- Chciałbym im wszystkim podziękować za to docenienie - mówi Michał Gałka. - Ale ten wynik to również zasługa wszystkich osób, które asystowały mi podczas akcji oraz całej drużyny, ponieważ piłka nożna to sport zespołowy. Na pewno sam na boisku bym tego nie osiągnął. Słowa uznania również dla naszego trenera, **Romana Blonki**, tylko pod jego wodzą zdobyłem ponad 70 bramek, a to świadczy o skuteczności prowadzonych przez niego zajęć na murawie. Swoboda, którą daje mi na boisku, też przyczyniła się do tego wyniku.

Jak mówi kapitan Ruchu Izbica, obecna runda wiosenna jest dla niego ciężka, ponieważ praktycznie od jej początku zmaga się z kontuzjami. Dodaje jednak, że stara się wspierać drużynę, jak tylko jest w stanie. **MP**

eprasa.pl ab0a2344dd

ZAMÓW OGŁOSZENIE przez SMS

KROK 1
Wpisz w telefonie komórkowym **dowolnej sieci** SMS z treścią ogłoszenia, podając kolejno:
- kod rubryki (wybierając właściwy z listy obok)
- treść ogłoszenia (podać koniecznie numer telefonu kontaktowego, w przypadku stacjonarnego należy wpisać numer kierunkowy)

PRZYKŁAD ST.zwr.Oddam szczeniaczka w dobre ręce.tel. (82) 555-00-33, 012-345-678
Pomiędzy wyrazami w treści ogłoszenia należy robić odstępy.
SMS z ogłoszeniem może zawierać maksymalną ilość znaków* włącznie z kodem rubryki (za znak uważamy literę, cyfrę, spację, znak interpunkcyjny itd.)
Nie należy używać polskich znaków (ł, ś, ń, ź, ć, ż, ę, ą).

KROK 2
OGŁOSZENIA DROBNE
DO 60 ZNAKÓW
Wyślij SMS z treścią ogłoszenia pod numer **74567**
Koszt SMS-a **4,92 zł z VAT**
W przypadku przekroczenia 60 znaków, ogłoszenie nie będzie zaakceptowane.

OGŁOSZENIA W DZIALE USŁUGI (bez ramki)
DO 60 ZNAKÓW
Wyślij SMS z treścią ogłosznia pod numer **79567**
Koszt SMS-a **11,07 zł z VAT**
W przypadku przekroczenia 60 znaków, ogłoszenie nie będzie zaakceptowane.

DO 100 ZNAKÓW
Wyślij SMS z treścią ogłoszenia pod numer **91991**
Koszt SMS-a **23,37 zł z VAT**
W przypadku przekroczenia 100 znaków, ogłoszenie nie będzie zaakceptowane.

OGŁOSZENIA W RAMCE USŁUGI LUB INNE
DO 90 ZNAKÓW
Wyślij SMS z treścią pod numer **91991**
Koszt SMS-a **23,37 zł z VAT**
W przypadku przekroczenia 90 znaków, ogłoszenie nie będzie zaakceptowane.

Po zweryfikowaniu ogłoszenia przez Dział Ogłoszeń pod względem jego zgodności z zasadami określonymi w regulaminie zamieszczania ogłoszeń przez SMS, otrzymasz potwierdzenie przyjęcia lub odrzucenia ogłoszenia.
Ogłoszenie ukaże się w najbliższym poniedziałkowym wydaniu „Super Tygodnia Chełmskiego", jeżeli wyślesz je do czwartku do godz. 12.00**
Treść ogłoszenia powinna być zgodna z obowiązującym regulaminem Super Tygodnia Chełmskiego.

* W przypadku przekroczenia dopuszczalnej liczby znaków, Dział Ogłoszeń zastrzega sobie prawo do modyfikacji treści ogłoszenia lub jego nieopublikowania.
** Dział ogłoszeń zastrzega sobie prawo do nieopublikowania ogłoszenia w podanym wyżej terminie z powodów technicznych lub w przypadku przesunięcia daty wydania. W takiej sytuacji ogłoszenie zostanie opublikowane w pierwszym możliwym terminie.
Opłata z tytułu przesłania niezgodnego SMS-a nie podlega zwrotowi.
Wszelkie uwagi, pytania oraz reklamacje prosimy kierować na adres:
Biuro Reklam i Ogłoszeń, 22-100 Chełm, ul.: Lubelska 31
tel. 82 565 27 05
e-mail: reklama@supertydzien.pl

NAZWA	PREFIKS	BRAMKI	TARYFY	LICZBA ZNAKÓW
Ogłoszenie DROBNE	ST	74567	4,92 PLN z VAT	do 60
Ogłoszenie USŁUGI BEZ RAMKI	ST	79567	11,07 PLN z VAT	do 60
		91991	23,37 PLN z VAT	do 100
Ogłoszenie USŁUGI LUB INNE W RAMCE	STC	91991	23,37 PLN z VAT	do 90

RUBRYKI

KATEGORIA	PREFIKS
motoryzacja	mot
kupię	kp
zamienię	zam
wynajmę	wyn
usługi	usl
sprzedam nieruchomości	spn
sprzedam inne	spi
zwierzęta	zwr
inne	i
zdrowie i medycyna	zim
rolnicze	rol
nauka	nk
szukam pracy	sp
dam pracę	dp

MOTORYZACJA

SAMOCHODY KUPNO

Skup aut. Tel. 518 440 516.

SKUP AUT, GOTÓWKA, TRANSPORT. Tel. 794 564 080.

Sprzedam samochód, ford c--max, 2009 rok, czarny stan dobry, c. 15 800 zł. Tel. 668 445 211.

Skup aut: osobowe, busy, wszystkie marki, każdy stan. Tel. 727 563 368.

SKUP SAMOCHODÓW, SKUP AUT, KAŻDA MARKA: OSOBOWE, DOSTAWCZE, PŁACĘ GOTÓWKĄ. Tel. 881 400 777.

SAMOCHODY SPRZEDAŻ

Fiat uno, 1.0 benzyna, 1993 r., zabytek, zarejestrowany, ubezpieczony, ważny przegląd, c. 3 800 zł. Tel. 502 858 956.

Sprzedam. Opel vectra 1.8 benzyna + gaz, liftback do małych poprawek, opłacony, sprawny, c. 5500 zł. Tel. 577 967 757.

Sprzedam. VW touran, 1.9 TDI, 2 komplety opon, szary, 2007 r., stan dobry, c. 18 000 zł. Tel. 505 791 662.

Ford mondeo kombi, MK3, 2002, c. 2300 zł. Tel. 603 453 156.

Sprzedam. Peugeot 607, 2.2 HDI, 2003 r., brak przeglądu, ponieważ auto odpala na plan. OC., c. 4 000 zł. Tel. 577 967 757.

Sprzedam. Renault scenic 1.6 benzyna, gaz, 2009 rok, 2 komplety kół z alufelgami, przebieg 216 000 km. Tel. 504 615 995.

Audi a4, 2.0 tdi, 2008 r., 263 000 km, srebrny, c. 17 900 zł. Tel. 696 013 283.

Fiat panda, 1.1, czerwona, 2004 r., 114 000 km. Tel. 662 712 444.

Sprzedam. Mercedes-Benz, 2007 r. benzyna, gaz, pojemność 2 035 cm3, automat, serwisowany, stan dobry. Tel. 606 956 638.

MOTOCYKLE I QUADY

Sprzedam. WSK M06, rok produkcji 1985, bardzo zadbany, zarejestrowany, ubezpieczony, c. 9300 zł. Tel. 505 505 283.

MOTORYZACYJNE INNE

Sprzedam. Fotelik samochodowy, fioletowy, firmy 4 Baby, do 30 kg, stan bardzo dobry, c. 150 zł. Tel. 785 462 775.

Sprzedam. Reflektor przedni, prawy do passata B-5, reflektor przedni do fiata 126p, oraz inne części. Tel. 518 935 177.

Sprzedam. Fabrycznie nowe części: tłumik środkowy, komplet tarcz, klocków hamulcowych do skody fabii 1,4 mpi, c. 350 zł. Tel. 606 669 737.

NIERUCHOMOŚCI

DOMY

Sprzedam. Dom, 2 garaże, działka - 6 a, os. Dyrekcja Dolna Chełm. Tel. 507 965 691.

Sprzedam. Nowy dom - 165 mkw., z garażem - 32 mkw., Żółtańce Kolonia gm. Chełm. Tel. 792 464 275.

Sprzedam. Dom jednorodzinny parterowy - 120 mkw., podpiwniczony, działka - 5,5 a, wszystkie media, prąd, gaz. Tel. 691 308 955.

Sprzedam. Dom - 55 mkw., działka - 28 a, Drewniki gm. Kraśniczyn, c. 145 000 zł. Tel. 780 114 617.

Sprzedam. Dom murowany - 98 mkw., 5 pokoi, ul. Żurka, Krasnystaw, c. 329 000 zł. Tel. 780 114 617.

Sprzedam. Dom - 42 mkw., działka - 17 arów, Wirkowice Pierwsze. Tel. 780 114 617.

Sprzedam dom o pow. 100 mkw., Sawin, przy trasie Chełm - Włodawa, do remontu. Działka 16 a, 2 budynki gosp., media: woda, prąd, siła, kanalizacja, KW bez obciążeń. Nieruchomość w b. korzystnej lokalizacji, ma potencjał inwestycyjny, c. 420 000 zł do neg. Tel. 511 701 149

Sprzedam. Dom bliźniak, 5 pokoi, dwie łazienki, duży garaż, budynek gospodarczy, c. do uzg. Tel. 786 045 845.

Sprzedam. Dom - 61 mkw., budynek gospodarczy - 94 mkw., do remontu, działka - 35 a, Klesztów. Żmudź, c. 130 000 zł. Tel. 604 573 308.

Sprzedam. Dom parterowy, murowany - 120 mkw., w Chorupniku, gm. Gorzków, c. 150 000 zł. Tel. 605 764 394.

Wójt Gminy Rejowiec Fabryczny

Informuje, że w dniach od 22 maja 2023 r. do 12 czerwca 2023 r. na tablicy ogłoszeń w Urzędzie Gminy Rejowiec Fabryczny przy ulicy Lubelskiej 16 oraz na stronie internetowej https://gminarejowiecfabr.pl/ wywieszono wykaz nieruchomości przeznaczonej do sprzedaży, położonej w obrębie geodezyjnym Józefin, gm. Rejowiec Fabryczny.

Szczegółowe informacje pod nr tel. 82 5664545, e-mail: anitaswiader@gminarejowiecfabr.pl

7271

Wójt Gminy Ruda-Huta

informuje, że na tablicy ogłoszeń Urzędu Gminy Ruda-Huta przy ul. Niepodległości 44 zostały wywieszone (na okres **21 dni**, począwszy od **22.05.2023 r. do 12.06.2023 r.**) **wykazy nieruchomości** stanowiących własność Gminy Ruda-Huta, **przeznaczonych do dzierżawy**, położonych w miejscowościach Ruda-Huta (2 działki), Rudka (3 działki), oraz **wykazy nieruchomości** stanowiących własność Gminy Ruda-Huta, **przeznaczonych do sprzedaży**, położonych w miejscowościach Ruda-Huta (1 działka- zabudowana) i Ruda-Kolonia (1 działka-niezabudowana)

7273

OGŁOSZENIE PREZYDENTA MIASTA CHEŁM

o wyłożeniu do publicznego wglądu projektu miejscowego planu zagospodarowania przestrzennego miasta Chełm osiedla Zachód, obszaru Szarych Szeregów – Synów Pułku wraz z prognozą oddziaływania na środowisko

Na podstawie art. 17 pkt 9 oraz art. 8d ustawy z dnia 27 marca 2003 r. o planowaniu i zagospodarowaniu przestrzennym (tj. Dz. U. z 2022 r., poz. 503 z późn. zm.) oraz art. 3 ust. 1 pkt 11, art. 39 ust. 1, art. 54 ust. 3 w związku z art. 29 ustawy z dnia 3 października 2008 r. o udostępnianiu informacji o środowisku i jego ochronie, udziale społeczeństwa w ochronie środowiska oraz o ocenach oddziaływania na środowisko (tj. Dz. U. z 2022 r. poz. 1029 z późn. zm.), a także uchwały Nr XLIII/375/21 Rady Miasta Chełm z dnia 30 czerwca 2021 r. w sprawie przystąpienia do sporządzenia miejscowego planu zagospodarowania przestrzennego Miasta Chełm osiedla Zachód, obszaru Szarych Szeregów – Synów Pułku, zawiadamiam o wyłożeniu do publicznego wglądu **przedmiotowego projektu miejscowego planu zagospodarowania przestrzennego Miasta Chełm osiedla Zachód, obszaru Szarych Szeregów – Synów Pułku wraz z prognozą oddziaływania na środowisko w dniach od 30 maja 2023 r. do 23 czerwca 2023 r. w siedzibie Urzędu Miasta Chełm (pokój nr 35-III piętro), ul. Lubelska 65, 22-100 Chełm, w godzinach pracy urzędu. Projekt przedmiotowego planu wraz z prognozą zostanie także udostępniony w wersji elektronicznej na stronie internetowej Biuletynu Informacji Publicznej Miasta Chełm: https://umchelm.bip.lubelskie.pl/**

Dyskusja publiczna nad przyjętymi rozwiązaniami w projekcie przedmiotowego planu wraz z prognozą oddziaływania na środowisko odbędzie się w dniu **12 czerwca 2023 r. o godz. 13^{00}** w sali nr 1 (parter).

Zgodnie z art. 18 ust. 1 ustawy o planowaniu i zagospodarowaniu przestrzennym, każdy kto kwestionuje ustalenia przyjęte w projekcie planu miejscowego, może wnieść uwagi.

Zgodnie z art. 29 i art. 39 ust. 1 ustawy o udostępnianiu informacji o środowisku i jego ochronie, udziale społeczeństwa w ochronie środowiska oraz o ocenach oddziaływania na środowisko każdy ma prawo składania uwag do prognozy oddziaływania na środowisko.

Uwagi należy składać na piśmie do Prezydenta Miasta Chełm, ustnie do protokołu lub za pomocą środków komunikacji elektronicznej bez konieczności opatrywania ich podpisem elektronicznym na adres: info@umchelm.pl z podaniem imienia i nazwiska lub nazwy jednostki organizacyjnej i adresu, oznaczenia nieruchomości, której uwaga dotyczy. Uwagi do projektu planu oraz do prognozy oddziaływania na środowisko należy składać w nieprzekraczalnym terminie do dnia **9 lipca 2023 r.** Przedłożone uwagi podlegają rozpatrzeniu przez Prezydenta Miasta Chełm.

Administratorem danych osobowych przetwarzanych w związku z realizacją zadań w zakresie planowania przestrzennego jest Prezydent Miasta Chełm. Klauzula informacyjna dotycząca przetwarzania danych osobowych dostępna jest pod adresem:

https://umchelm.bip.lubelskie.pl/upload/pliki/klauzula-informacyjna-dla-interesantow-urzedu-miasta-chelm.pdf

Prezydent Miasta Chełm
/-/ Jakub Banaszek

7264

eprasa.pl ab0a2344dd

USŁUGI KOMINIARSKIE
• SPRAWDZANIE
• CZYSZCZENIE
• UDRAŻNIANIE PRZEWODÓW:
› KOMINOWYCH
› WENTYLACYJNYCH
• PRZEGLĄDY OKRESOWE
tel. 501 145 125
5903

Dom - 110 mkw., działka - 31 a, m. Wereszcze Małe, c.o., kanalizacja, nowe okna, sad owocowy. Tel. 662 920 507. yellowsun_12@o2.pl .

Sprzedam. Dom jednorodzinny, parterowy, podpiwniczony, działka - 5,5 ara, wszystkie media. Tel. 691 308 955.

MIESZKANIA

Sprzedam. M-3, os. Słoneczne, III p., 51 mkw., przy ul. Wieniawskiego, bez pośredników, c. 265 000 zł. Tel. 605 240 088.

Sprzedam. Mieszkanie, 2 pokoje z kuchnią - 49 mkw., ul. Trubakowska, bloki wojskowe. Tel. 502 225 587.

Wynajmę mieszkanie: 1 pokój, kuchnia, łazienka, dla studentów/uczniów, c. 900 zł + opłaty. Tel. 602 469 322.

Sprzedam. Mieszkanie w kamienicy, bezczynszowe - 49 mkw., 2 pokoje, balkon, 1 piętro, c. 175 000 zł. Tel. 509 675 850.

Wynajmę mieszkanie - 48 mkw., 3 pokoje, ul. Żołnierzy I Armii Wojska Polskiego. Tel. 572 472 833.

Sprzedam. M-3, 50 mkw., 1 piętro, ul. Połaniecka. Tel. 512 986 050.

Sprzedam. Kawalerka - 30 mkw., ul. Wołyńska, c. 159 000 zł. Tel. 518 144 775.

Sprzedam. M-3, 2 pokoje, kuchnia, łazienka, do zamieszkania, umeblowane, c. 299 000 zł. Tel. 604 293 386.

M-5 - 73 mkw., osiedle Bazylany, nowe okna, duży balkon, zamienię na M-3. Tel. 600 889 033.

Sprzedam. Mieszkanie w centrum, przy ul. Armii Krajowej - 56 mkw., 3 pokoje, do remontu. Tel. 507 982 778.

Kupię. Mieszkanie do 350 000 zł, dowolna ulica. Tel. 502 107 221.

Sprzedam lub zamienię mieszkanie - 61,3 mkw., 3 piętro, osiedle Dyrekcja, koło szkoły, żłobka, na mniejsze, parter lub 1 piętro. Tel. 605 994 808.

Sprzedam. Mieszkanie, M-5, 3 piętro, osiedle Słoneczne, Chełm. Tel. 660 424 796.

Sprzedam. M-3 - 44,6 mkw., 3 p., ul. Wolności 22, Chełm, c. 250 000 zł. Tel. 600 277 221..

Sprzedam. M-3 przy ul. Pułku Szwoleżerów, niski czynsz, c. 269 000 zł. Tel. 780 114 617.

Sprzedam. M-5, 69 mkw., osiedle Kościuszki, 4 piętro. Tel. 604 191 447.

Sprzedam. M-3, 1 piętro, 2 pokoje, ul. Graniczna, Dorohusk, c. 165 000 Tel. 780 114 617.

Wynajmę mieszkanie - 54 mkw., 1 piętro, osiedle Bazylany. Tel. 502 360 805.

Zamienię mieszkanie komunalne z centralnym ogrzewaniem, 41 mkw., 2 pokoje na większe na I piętrze, niski czynsz, do remontu lub ze średnim zadłużeniem. Tel. 888 584 441.

Zamienię kawalerkę 26 mkw., 4 piętro na taki sam metraż, na 1 piętro lub parter, nawet zadłużone. Tel. 731 781 764.

Sprzedam. M-4, 3 pokoje, parter, 56,74 mkw., ul. Kościuszki, Rejowiec, c. 175 000 zł. Tel. 572 686 032.

Sprzedam. M-3, 57 mkw., parter, Dyrekcja Dolna, c. 325 000 zł. Tel. 505 377 169.

Kawalerka - 25 mkw., zamienię na 1 piętro, może być większe. Tel. 728 936 149.

PIWNICE OGRODOWE
BUNKRY ▪ SZAMBA
Sprzedaż
Transport
Montaż
Kompleksowe roboty ziemne
Zbiorniki na wodę deszczową
Piwnice ogrodowe typu „Loch”
Szamba
zbiorniki 5, 10, 12, 15 tysięcy litrów
Produkt zastrzeżony
www.nor-kam.pl
tel. 604 258 380
7107

Specjalizujemy się w pracach na wysokościach oraz wynajmie podnośnika koszowego 15 m.
OFERUJEMY
▪ Mycie i malowanie dachów
▪ Mycie i odgrzybianie elewacji
▪ Mycie i impregnacja kostki brukowej
▪ Prace malarsko budowlane
▪ Wynajem podnośnika koszowego 15 m
▪ Wycinka drzew i pielęgnacja zieleni
▪ Montaże reklam
UP MAX
790 332 224
www.maxup.pl
kontakt@maxup.pl
6133

Sprzedam. M-5, 69 mkw., środkowe, 2 piwnice, duży balkon, blok ocieplony. Tel. 604 191 447.

Sprzedam. M-4, 60 mkw., 2 piętro lub zamienię na M-3 parter, ul. Wolności 35, c. 330 000 zł. Tel. 506 061 219.

LOKALE

Wynajmę. Lokal handlowy - 34,80 mkw., Chełm, przy ul. Lubelskiej 21/7, pod „Górką”. Tel. 609 413 963.

Wynajmę lokal handlowo-usługowy - 90 mkw., ul. Powstańców Warszawy 9. Tel. 506 145 276.

Wynajmę lokal - 90 mkw., handel, usługi, ul. Powstańców Warszawy 9. Tel. 506 145 276.

Wynajmę. Lokal handlowy - 34,80 mkw., Chełm, ul. Lubelska 21/7, pod „Górką”, c. 1000 zł. Tel. 609 413 963.

Sprzedam funkcjonujący, przynoszący dochód sklep spożywczy na osiedlu Kościuszki. Grunt ChSM. Sprzedaję z powodu wyjazdu z Chełma. Tel. 604 067 803.

SCHODY, PODŁOGI, PARAPETY, BLATY, STOŁY,SZTACHETY, DESKI ELEWACYJNE, KANTÓWKI, LISTWY WYKOŃCZENIOWE
PRODUCENT tel.609 413 767, 82 563 74 62
4367

DZIAŁKI

Sprzedam. Działki budowlane przy ul. Makowej w Okszowie. Tel. 691 641 561.

Sprzedam. Działki rolne - 27 a, nr 206 i 315, Strupin Mały, opryskiwacz, siewnik, c. 23 000 zł. Tel. 505 468 817.

Sprzedam. Działka rolna - 1,5 ha, przy szosie, Kurmanów 2. Tel. 504 519 992.

Sprzedam. Działka - 16 arów, dom, budynek gospodarczy, osiedle Bazylany. Tel. 502 310 656.

Sprzedam. Las chłopski - 1,26 ha, ok. 80 lat, grab, dąb, sosna, Rakołupy Duże, gmina Leśniowice, c. 95 000 zł do uzgodnienia. Tel. 504 375 579.

Działka budowlana - 6,5 a, przy ul. Zielonej, ogrodzenie, woda, gaz, c. 154 000 zł. Tel. 691 246 901.

Sprzedam. Działka budowlana - 4200 mkw., ogrodzona, uzbrojona. Tel. 501 505 044.

Sprzedam. Dziełka budowlana - 1674 mkw., ul. Bursztynowa w Chełmie, media, c. 130 000 zł. Tel. 506 406 661.

Sprzedam. Działki budowlane, zalesione, od 1419 mkw. do 2350 mkw., niska cena, media, doskonały dojazd, Tytusin. Tel. 606 538 523.

Sprzedam. Działki budowlane, Okszów, przy ul. Makowej, c. 9 000 zł/a. Tel. 691 641 561.

Sprzedam. Działka o pow. 712 mkw., przy ul. 15 Sierpnia, c. do uzg. Tel. 600 347 691.

NIERUCHOMOŚCI INNE

Las mieszany 60-letni - 5,24 ha, Ujazdów, gm. Hańsk, c. 225 000 zł. Tel. 509 165 151.

Sprzedam. Garaż ponadnormatywny z kanałem, przy ul. Wojsławickiej, za Biedronką, c. 68 000 zł. Tel. 602 100 201.

Sprzedam. Garaż przy ul. Fabrycznej 6, murowany, własnościowy. Tel. 516 776 249.

Sprzedam. Garaż, róg ul. Połanieckiej, Wolności i Wojsławickiej. Tel. 572 140 013.

USŁUGI

Elewacje, tynki wewnętrzne, wykończenie wnętrz, docieplenie budynków, gładzie. Tel. 730 658 803.

Bagażówka. Tel. 601 916 800.

TYNKI - maszynowe, gipsowe, cementowo–wapienne. Tel. 506 396 999

Usługi ogrodnicze. Cięcie drzewa, wycinka. Koszenie trawy. Porządkowanie terenów zewnętrznych. Tel. 785 231 548.

Przewóz osób i paczek
Wyjazdy z Polski: wtorek i piątek
Powroty do Polski: środa i sobota
Przemek
Holandia
Belgia
Niemcy
Polska
+48 665 372 558
+32 488 244 817
/busprzemek
4160

Cyklinowanie bezpyłowe, parkiety, panele. Tel. 602 324 113..

Usługi remontowo-budowlane, hydraulika, elektryka, łazienki, glazura, terakota. Tel. 519 522 621.

MALOWANIE DACHÓW. Tel. 516 964 592.

OŚRODEK SZKOLENIA
KORONA
Chełm ul. Lwowska 24A
tel. biuro 82 569 90 90
C, C+E
ZAWODOWE PRAWO JAZDY
7112

Dachy - krycie papą i inne, dachylubelskie@interia.pl. Tel. 507 701 176.

Piaskowanie, dojazd do klienta. Tel. 501 606 240.

Transport, przeprowadzki, utylizacja mebli, opróżnianie mieszkań, piwnic. Tel. 788 213 681.

Chemia, matematyka, fizyka - korepetycje. Tel. 661 119 284.

MALOWANIE DACHÓW. Tel. 604 217 219.

Studnie głębinowe, pompy ciepła, ODWIERTY. Tel. 663 735 135. Tel. 663 735 235.

Budowa domów, dachy, remonty, łazienki, hydraulika, elektryka, poddasza, dachy mycie i malowanie, elewacje, ogrodzenia. Tel. 507 295 530.

Glazura, terakota, gładź, sufity podwieszane, tapetowanie, malowanie. Tel. 797 575 587.

„Złota Rączka” - zamontuje, naprawi, pomaluje. Tel. 508 374 308.

Malarz pokojowy, Chełm. Tel. 665 670 947.

Złota rączka, domowe naprawy, montaże. Tel. 518 796 488.

Hydraulik, elektryk, drobne usługi. Tel. 518 796 488.

Glazura, terakota, remonty, kompleksowo. Tel. 505 598 302.

ROLNICTWO

MASZYNY

Sprzedam. Gniotownik do zboża, nowy, masywny, oszczędny, c. do uzg. Tel. 505 379 990.

Sprzedam. Siewnik zbożowy, niemiecki - c. 1800 zł, rozsiewacz do nawozu - c. 900 zł. Tel. 663 066 017.

Sprzedam. Kombajn Bizon, pług 5-skibowy, brony, wał posiewny, c. do uzg. Tel. 606 711 569.

Sprzedam. Waga metalowa, 1-tonowa, sprawna, z możliwością dostosowania do żywca c. 1200 zł. Tel. 605 055 521.

Sprzedam. Przyczepa 1 oś, wóz metalowy, brony, pług, lejek, kultywator, krajzega. Tel. 691 742 826.

Kupię wszystkie ciągniki, ładowarki, prasy, przyczepy, kombajny, maszyny, także uszkodzone. Tel. 665 207 084.

Siewnik zbożowy 17-lejowy z zaczepem do ciągnika. Tel. 798 692 262.

Sprzedam. Przyczepa 3,5 t., wóz platforma, brony, pługi, opryskiwacz, kultywator, wóz metalowy, przyczepa - 1 oś. Tel. 691 742 826.

Kupię Ursus C-360. Tel. 512 469 354.

Sprzedam. Ciągnik International, łyżka, widły, stan bardzo dobry, c. 35 000 zł. Tel. 721 936 485.

Sprzedam. Sprzęt rolniczy konny, brony, pług, płużek, sprężynówka. Tel. 721 936 485.

Siewnik „Poznaniak”, glebogryzarka „Grudziądz” - 165 cm, kosiarka „Słupsk”. Pług trzyskibowy „Grudziądz”, narybek karpia. Tel. 511 567 355.

ZWIERZĘTA

Sprzedam. Króliki: samice młode, c. 18 zł. Tel. 785 415 830.

Sprzedaż drobiu: kurki, kaczki, gęsi, perliczki. Tel. 600 589 786.

eprasa.pl ab0a2344dd

PIASEK budowlany
PIASEK do mixokreta
ZIEMIA ogrodowa
ŻWIRY budowlane
KRUSZYWA ogrodowe
KRUSZYWO drogowe
TRANSPORT WYWROTKAMI
• do 5 T • do 10 T • do 20 T • do 25 T
PPHU Szymański
Chełm, Kolejowa 45A
510 67 13 14
3810

NAPRAWY W DOMU
PRALKI · ZMYWARKI
CHŁODZIARKO–ZAMRAŻARKI
✓ CHŁODNICTWO
✓ KLIMATYZACJA
82 565 70 42
502 522 578
ZAKŁAD OBSŁUGI TECHNICZNEJ
Chełm, ul. Wieniawskiego 11a
6954

P.K. TRANS
KOMPLEKSOWE PRZEPROWADZKI
TRANSPORT
TEL: 500-152-192
1629

TOP-BUD
Dom pod klucz!
Posadzki (mixokretem)
Tynki (każdy rodzaj)
docieplenia (zewnetrzne, wewnętrzne)
wykończenie wnętrz
tel. 602 652 247
8732

DREWNO OPAŁOWE I KOMINKOWE
GRAB, BRZOZA, OLCHA, DĄB
Szeroki wybór
Dowozimy
Zapraszamy na plac
TARTAK ZOLD WOOD, Rakołupy Duże tel. 513-303-650
6768

Sprzedam. Drób: kurki, koguty, brojlery, kaczki, gęsi. Tel. 600 589 786.

Sprzedam. Klacz zimnokrwista, 8-letnia, 7-miesięczne źrebaki, c. do uzg. Tel. 508 967 546.

Sprzedam. Baran kameruński - c. 450 zł, kozy z mlekiem i koźlętami. Tel. 512 396 552.

Sprzedam. Owczarki niemieckie, 9-tygodniowe, z rodowodem i czipem, c. 950 zł. Tel. 506 291 700.

Sprzedam. Jaja lęgowe kur, w kolorze turkusowym i zielonym. Tel. 512 396 552.

Sprzedam cielęta powyżej dwóch tygodni. 506 385 510

Sprzedam pantarę lub zamienię na pantarkę i jaja pantarki. Tel. 605 482 627.

Sprzedam. Jałówka na wycieleniu, termin 15.06, około 800 kg, c. 8000 zł. Tel. 537 099 031.

Sprzedaż drobiu: kurczęta, kaczki, perliczki. Tel. 600 589 786.

Sprzedam. Ule warszawskie z pszczołami, dach kryty blachą. Tel. 825 653 216.

Kupię prosięta. Tel. 665 988 806.

Sprzedam. Kozy anglonubijskie wysokomleczne, dorosłe i odchowana młodzież. Tel. 515 736 231.

INNE

Sprzedam ziemniaki, c. 80 zł/100 kg. Tel. 500 523 934.

Sprzedam. Miód wielokwiatowy, spadziowy, mniszkowy, z własnej pasieki, c. 35 zł. Tel. 603 583 234.

Sprzedam. Pszenica ozima, jęczmień, Okszów. Tel. 699 826 473.

Sprzedam. Pszczoły. Tel. 789 285 126.

Sprzedam. Wirówka do mleka, śrutownik, sito do kombajnu Bizon. Tel. 787 498 304.

Sprzedam. Stawy rybne wraz z budynkami - 52 ha, dawny PGR, zasilane wodą ze źródeł, c. do uzg. Tel. 692 273 532.

Pszczoły, ramka warszawska, zwykła, poszerzana, miód z własnej pasieki. Tel. 603 583 234.

Sprzedam. Śrutownik na kamienie, orzechy włoskie, c. 2 zł/kg. Tel. 507 920 046.

Sprzedam. 1 tonę gryki, 3 tony owsa, rejon włodawski. Tel. 503 391 945.

PRACA

DAM PRACĘ

Zatrudnię młodzieńca, chętnie ze wsi, na sezon nad J. Białe, do prac porządkowych, 4500 zł/mies., zakwaterowanie + wyżywienie. Tel. 602 100 201.

Przyjmę do pracy murarzy, tynkarzy z doświadczeniem lub do przyuczenia, Tel. 730 658 803.

Zatrudnię: ślusarz, spawacz, Auto-Mix Strachosław. Tel. 507 984 180.

Poszukuję osoby do pracy w kuchni. Tel. 502 566 996.

Murarzy, cieśli, zbrojarzy, stolarzy, G/K, glazurników. Praca w UE. Tel. 503 603 320

Zbiór truskawek wiszących we Francji, okolice Berestu. Tel. + 33 299 906 920.

Kuchnia azjatycka w Okunince nad J. Białym zatrudni kucharza i pomoc kuchenną, może być do przyuczenia. Tel. 720 777 444.

Zatrudnię na zmywak (z doświadczeniem), na okres wakacji, zakwaterowanie + wyżywienie, Jezioro Białe, 7 tys. miesięcznie. Tel. 602 100 201.

Zatrudnię pomoc na bufet, na okres wakacji nad J. Białe, zakwaterowanie + wyżywienie, 6 tys. miesięcznie. Tel. 602 100 201.

SZUKAM PRACY

Wrzucanie węgla, cięcie drewna, koszenie, wycinka, narzędzia własne. Tel. 608 800 380.

Murarz-tynkarz, docieplenia, wszelkie prace budowlane. Tel. 511 681 542.

Cięcie drewna, koszenie, wycinka, narzędzia własne. Tel. 608 800 380.

Cięcie drewna, sprzątanie posesji i domów, malowanie. Tel. 608 109 567.

Prace ogrodowe, koszenie, malowanie ogrodzeń, przycinka żywopłotów i choinek, rąbanie drewna itp. Tel. 518 908 516.

Informatyk, serwisant z wyższym wykształceniem, wieloletnim doświadczeniem, szuka pracy. Tel. 570 701 051.

Szukam pracy jako opiekunka do osoby starszej. Tel. 510 455 818.

Mycie okien, sprzątanie, wszelkie prace domowe, c. 20 zł/h. Tel. 732 346 662.

Zaopiekuję się osobą starszą lub dzieckiem, posiadam kwalifikacje. Tel. 508 727 453.

DOM I OGRÓD

AGD/RTV

Sprzedam. Kuchnia gazowa Mastercook, 4 palniki, stan bardzo dobry. Tel. 577 970 424.

Sprzedam. Kuchnia gazowa, 4 palniki, piekarnik na prąd, stan bdb., c. 250 zł. Tel. 577 970 424.

Sprzedam. Pralka automatyczna Samsung. Tel. 602 654 192.

MEBLE

Sprzedam. Szafa, słupek, tapczan, biurko, regał, szafa 3-drzwiowa, c. do uzg. Tel. 516 965 788.

Sprzedam. Wersalka po renowacji, nowy materiał, gąbka, sprężyny, c. 630 zł. Tel. 507 841 669.

Sprzedam. 6 krzeseł, bardzo ładne, tanio. Tel. 600 331 671.

Sprzedam. Fotele skórzane - 2 sztuki, pufy, stan dobry. Tel. 668 445 211.

Sprzedam. Tapczan po remoncie, jak nowy, c. 420 zł. Tel. 507 841 669.

Sprzedam. Łóżeczko na biegunach, z materacem, białe, c. 150 zł. Tel. 507 841 669.

OGRÓD

Sprzedam. Kosa spalinowa, siewniczek ogrodowy. Tel. 502 683 013.

POZOSTAŁE

Sprzedam. Drewno opałowe, różne gatunki, dowóz. Tel. 501 896 342.

Sprzedam. Akordeon Weltmeister, 120 basów, z wibratorem, stroi, szczelny, ładne głosy. Tel. 513 157 585.

ZDROWIE I URODA

Masz problem z alkoholem? Chcesz przestać pić? Zadzwoń od 18 do 21. Tel. 518 757 967.

Sprzedam. Mleko kozie, serwatkę, c. 8 zł/litr. Tel. 512 396 552.

BUDOWLANE

Sprzedam. Cegły szamotowe, tanio, 100 sztuk. Tel. 602 654 192.

Sprzedam. Słupki ogrodzeniowe z rur, 20 m.b., kompletne, malowane, siatka leśna, c. 34 zł/szt. Tel. 501 505 044.

Sprzedam nową betoniarkę, c. 1 000 zł, cena w Castoramie 1200 zł. Tel. 509 499 968.

Sprzedam. Stemple budowlane sosnowe, długość - 3 m, c. 7 zł sztuka. Tel. 604 678 550.

Sprzedam. Cement, piach, pospółkę, luzem. Tel. 504 820 242.

MATRYMONIALNE

Poznam pana od 50 do 60 lat. Tel. 518 346 980.

Poznam kobietę do 35 lat, do związku i miłości. Tel. 726 109 079.

RÓŻNE

Odbiorę złom własnym transportem, każda ilość. Tel. 509 063 790.

Sprzedam. Rower „damka", c. 160 zł. Tel. 784 588 043.

Sprzedam. Regał pokojowy, szafa, kuchnia gazowa 4-palnikowa, kanapa 2-osobowa. Tel. 535 286 912.

Sprzedam. Silnik elektryczny, niemiecki, na wózku, z wyłącznikiem, c. 450 zł. Tel. 577 970 424.

Przewóz różnych rzeczy busem dostawczym. Tel. 509 063 790.

Sprzedam. Lewarek, 24 tony. Tel. 664 416 258.

Sprzedam. Wózek gospodarczy, koła 26 cali, wymiary 70/50/34, c. 250 zł. Tel. 577 970 424.

Sprzedam. Ława rozkładana, waga 5 kg., butle 20 l, monety srebrne, lornetki, medale. Tel. 518 935 177.

Skupujemy motocykle, antyki, starocie i pamiątki z PRL. Tel. 698 693 846.

Wynajmę pokój, 1-2 osobowy, samodzielny. Tel. 502 107 221.

Sprzedam. Pompa głębinowa nowa. Tel. 577 970 424.

Oddam gruz. Sprzedam kosiarkę elektryczną z koszem, c. 250 zł. Tel. 506 153 830.

Huśtawka ze stali, do zabetonowania, dwuosobowa, c. do uzg. Tel. 691 308 955.

Przewóz dzieci do szkoły, przedszkola, na imprezy okolicznościowe, robienie zakupów, kobieta. Tel. 519 764 524.

Koszenie trawy. Tel. 577 775 818.

Koszenie trawy, przekopanie działki. Tel. 795 911 698.

Sprzedam. Rower składak „Wigry". Tel. 506 153 830.

SPRZEDAM INNE

Sprzedam. Drewno opałowe, kominkowe, rozpałkowe, transport. Tel. 504 860 159.

Skóry baranie i licowe, jasne, ciemne, zamszowe, kupony materiałów wełnianych. Tel. 504 377 961.

Grzejnik akumulacyjny Farel Polam na szamotach. Tel. 504 377 961.

Sprzedam. Rower treningowy na płozach, rower górski, ława rozkładana, monety srebrne, medale, c. do uzg. Tel. 518 935 177.

Sprzedam. Pampersy dla dorosłych Seni, pieluchomajtki Seni, c. 50 zł. Tel. 512 365 126.

Sprzedam. Używane: traktorki, kosiarki, kosy spalinowe, elektronarzędzia, skuter 125. Tel. 721 536 080.

Sprzedam. Zamrażarka „Mors", rusztowanie, siewniczek ogrodniczy ręczny, sieczkarnia ręczna, płużek konny, drzwi balkonowe. Tel. 825 671 549.

Sprzedam. Akordeon Weltmeister - 120 basów, c. 1200 zł, akordeon włoski - 120 basów, 3 chóry, c. 1000 zł. Tel. 512 802 439.

Sprzedam. Silnik 11 kW, nowy, ceownik, cegła pełna, przyczepa, zgrabiarka, c. do uzgodnienia. Tel. 510 672 647.

Drewno opałowe, gałęziówka, suche, Pokrówka. Tel. 603 583 234.

Garnitury, marynarki na 176 cm wzrostu, z bdb. materiałów, jak nowe. Tel. 504 377 961.

Sprzedam. Drewno opałowe: dąb, wiąz, jawor, brzoza, grab, olcha, osika. Tel. 517 845 500.

Sprzedam. Drewno opałowe suche: czereśnia grubo rąbana, gotowa do palenia około 4,5 m3 - c. 500 zł/m3. Tel. 517 164 975.

Silnik elektryczny na wózku, niemiecki, c. 450 zł. Tel. 577 970 424.

Sprzedam. Deski suche, jesionowe około 1 m3, c. 800 zł. Tel. 518 269 099.

Sprzedam. Dęby, olchy tartaczne, kłody, 10 sztuk, gmina Dorohusk. Tel. 518 697 434.

Sprzedam Przyczepa jednoosiowa 3 tony, kiper na trzy strony, brony 4, średnie, przyczepa sztywna. Tel. 603 473 470.

Sprzedam. Programator, silnik do pralki, c. 140 zł. Tel. 668 445 211.

Dzieła wybrane H. Sienkiewicza, 17 tomów, c. 100 zł. Tel. 691 517 696.

Sprzedam. Znaczki pocztowe 1972-1985, 6 klaserów. Tel. 691 517 696.

Skrzynki na owoce, ok. 2 000 szt., plastikowe. Tel. 605 482 627.

Podgrzewacz dwupłaszczowy, poj. 140 l, ocieplany, c. 200 zł. Tel. 785 462 775.

SKUP KONI I BYDŁA
w każdej kondycji

Szybka płatność dwa dni
517 055 016, 506 385 510
6921

Sprzedam. Zestaw mebli: szafa narożna - 2 sztuki, słupek, komoda, c. 650 zł. Tel. 601 86 023.

Ramy okienne, oszklone, wymiary 140x70 cm, 36 sztuk, nadają się do budowy szklarni. Tanio. Tel. 511 601 464.

Sprzedam. Wałek do krajzegi - 60 cm, butla gazowa turystyczna, stół dębowy okrągły, maszyna do pisania. Tel. 511 601 464.

Sprzedam. Deski po budowie - 160x50x450, nieużywane; deski 1 cal, ok. 0,5 m, używane. Tel. 691 308 955.

Sprzedam. Paki ubrań: damskie - rozmiar 38. 40; chłopięce - rozmiar 104, 110, 116, 122, 128, stan bardzo dobry. Tel. 501 682 755.

GARAŻE BLASZANE • HALE • WIATY
MOCNA KONSTRUKCJA! – OCYNK
Montaż GRATIS! Transport
ROBSTAL
JAKOŚĆ ESTETYKA 15 lat na rynku
Krótkie Terminy
www.robstal.pl
82 332 14 04, 696 753 588
KOJCE DLA PSÓW • BRAMY GARAŻOWE
7272

eprasa.pl ab0a2344dd

PROFESJONALIŚCI W NIERUCHOMOŚCIACH
Chcesz SPRZEDAĆ lub KUPIĆ MIESZKANIE, DOM, a może DZIAŁKĘ?
ZRÓB TO Z NAMI!
Zadzwoń aby dowiedzieć się więcej!
PÓŁNOC NIERUCHOMOŚCI
Darmowa konsultacja na temat twojej nieruchomości

Patrycja Szmagalska 518 524 828

Agnieszka Białasz 665 751 038

Angelika Urbańska 885 851 179

Potencjał ukryty w starych budynkach

Dlaczego nieruchomości ze starego rynku cieszą się tak ogromnym zainteresowaniem? Jak odkryć ich tajemnicę i potencjał? Jaką nadać rolę? O tym opowiada agent Północ Nieruchomości w Chełmie, Jonatan Urban.

– Pod terminem „stary rynek" kryją się lokale w odrestaurowanych kamienicach o niebanalnej architekturze. Mowa również o loftach, czyli mieszkaniach w budynkach poprzemysłowych, ale też adaptacjach poddaszy lub strychów. Nieruchomości te często wymagają kapitalnego remontu i wizji nowego nabywcy, by ukazać drzemiący w nich potencjał – zaznacza **Jonatan Urban.**

Odkrywanie starego piękna

Wszystkich zalet lokalu w kamienicach nie sposób jest wymienić. Miłośnicy klasycznej estetyki z pewnością docenią ogromną wartość estetyczną takich wnętrz. Podłogi wyłożone są często stuletnim dębowym parkietem, przy suficie znajdują się ornamenty. Wrażenie robią też wielkie łukowe okna oraz nierzadko zabytkowy kominek bądź piec kaflowy. – To wszystko sprawia, że lokal w kamienicy jest wyjątkowy i niepowtarzalny, co nabywca może przekuć na konkretne korzyści. Jakie? Takie pomieszczenie możemy zaaranżować na gabinet. Elegancki i klasyczny wygląd sprawi, że klient, którego obsługujemy w takim gabinecie, poczuje się luksusowo. Nasz gabinet zyska prestiż i będzie doskonałym dopełnieniem wysokiej jakości usług, jakie nabywca świadczy – zaznacza agentka. – Jeśli nie prowadzimy biznesu, lokal w starej zabytkowej kamienicy możemy zaaranżować na luksusowy apartament. Wystarczy zmodernizować wnętrze, pozostawiając klasyczne akcenty. Jeśli wydobędziemy z wnętrza to, co najcenniejsze, czyli elementy stare, zabytkowe, to zyskamy komfortowe miejsce do codziennych aktywności i odpoczynku o klasycznym sznycie – dodaje.

Dodatkowym atutem lokalu w kamienicy jest lokalizacja budynku. – Często jest to centrum miasta. Dzięki temu miejsce jest doskonale skomunikowane z innymi puntami w mieście. Poza tym nie mamy problemu z dotarciem do szkoły, kościoła, przychodni czy centrum handlowego. W centrum miasta często organizowane są imprezy kulturalne, państwowe, co ułatwia obcowanie z ludźmi i kulturą. A kiedy zechcemy od tego uciec, wystarczy zasłonić duże okna i ukryć się w cieniu starych murów, wsłuchując się w ich historie – radzi Jonatan Urban.

Wyjątkowy potencjał

Nieruchomości ze starego rynku zyskują na wartości. Pojawiają się na rynku nieruchomości zdecydowanie rzadziej, ponieważ jest to idealna opcja na ulokowanie kapitału. Tak jest m.in. w przypadku wnętrz loftowych. – Takie lokale mają w sobie ogromny potencjał. Wiedzą o tym nabywcy. Aby wydobyć niepowtarzalny styl loftowego wnętrza, warto skonsultować się z projektantem, który przygotowując projekt, uwzględni kluczowe elementy starej architektury i zamieni je w atuty. Mam na myśli ścianę z czerwonych cegieł, surowy beton, wystające rury czy odsłonięte instalacje – mówi agent i dodaje, że takie chłodne w odbiorze wnętrza idealnie nadają się na cele komercyjne. Z powodzeniem spełniają też rolę mieszkań prywatnych.

Stąd pofabryczne budynki są nie lada kąskiem dla deweloperów. W Polsce niewiele jest takich obiektów, dlatego zyskują na wartości. – Warto też podkreślić, że przebudowa fabryki to dopiero początek rewitalizacji całego otoczenia. Po zmianie przeznaczenia budynku z produkcyjnego na mieszkalny lub usługowy, modernizowane są często nieruchomości obok. A to zwiększa ich atrakcyjność na rynku nieruchomości. Dlatego zakup takiego budynku to dobre ulokowanie kapitału – podsumowuje agent Północ Nieruchomości Chełm.

jlk

M-2 UL. MICKIEWICZA
247 000 PLN

tel. 665 751 038

DOM W DRYSZCZOWIE
599 000 PLN

tel. 665 751 038

MAGAZYN/HALA PRZY UL. ZACHODNIEJ
8000 PLN

tel. 665 751 038

DOM JEDNORODZINNY 115 m², UL. WOLWINÓW
570 000 PLN

tel. 665 750 864

DOM NA UL. ZENONA WAŚNIEWSKIEGO
399 000 PLN

tel. 885 851 179

MIESZKANIE - PARTER UL. WOŁYŃSKA
239 500 PLN

tel. 885 851 179

MIESZKANIE NA UL. KOLEJOWEJ
265 000 PLN

tel. 885 851 179

MIESZKANIE NA UL. UŚCIŁUGSKIEJ
176 500 PLN

tel. 885 851 179

LOKAL W RUDCE
15 000 PLN

tel. 665 751 038

MIESZKANIE UL. WIENIAWSKIEGO
460 000 PLN

tel. 518 524 828

M4 PRZY ALEI J. PIŁSUDSKIEGO
399 000 PLN

tel. 518 524 828

DOM W OKSZOWIE
485 000 PLN

tel. 518 524 828

DOM PRZY UL. METALOWEJ
899 000 PLN

tel. 518 524 828

UTWARDZONY PLAC PRZY UL. HUTNICZEJ
18 000 PLN

tel. 665 751 038

M-3, UL. WOLNOŚCI I PIĘTRO!
259 000 PLN
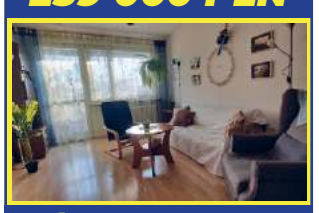
tel. 885-851-179

NA SPRZEDAŻ LOKAL W CENTRUM!
380 000 PLN

tel. 518 524 828

LOKAL W STOŁPIU
2900 PLN

tel. 665 751 038

M3 PRZY WOŁYŃSKIEJ - PARTER
249 000 PLN

tel. 518 524 828

DOM W STRACHOSŁAWIU
349 000 PLN

tel. 665 751 038

NOWOCZESNY DOM PRZY UL. POLNEJ
749 000 PLN

tel. 518 524 828

PIĘKNE M3 -1 PIĘTRO W SIEDLISZCZU
210 000 PLN

tel. 518 524 828

eprasa.pl ab0a2344dd

Wszystkie ogłoszenia znajdziesz na stronie www.supertydzien.pl

Działki

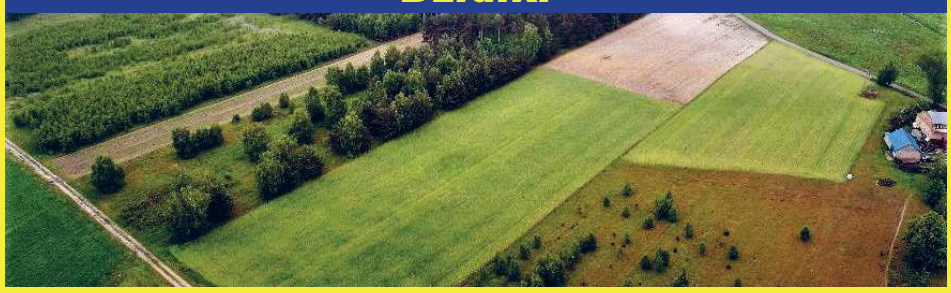

Budowlane:			
Bazylany	619 mkw	45 000 zł	tel. 665 751 038
	1 954 mkw	98 000 zł	tel. 665 751 038
Strupin Mały	1 500 mkw	117 000 zł	tel. 518 524 828
Strupin Mały	1 100 mkw	167 000 zł	tel. 665 751 038
Okuninka	3 005 mkw	330550 zł	tel. 518 524 828
Okszów, ul. Sosnowa	3 719 mkw	250 000 zł	tel. 518 524 828
Wola Uhruska	3 752 mkw	90 000 zł	tel. 665 751 038
Pokrówka, ul. Leśna	1500 mkw	159 000 zł	665 751 038
Pokrówka, ul. Cicha	1500 mkw	159 000 zł	665 751 038
Chełm,ul. Nadtorowa	1238 mkw	119 000 zł	885 851 179
Nowosiółki Kolonia	1990 mkw	147 000 zł	665 751 038
Rolno-budowlane:			
Nowiny	2 800 mkw	129 000 zł	tel. 665 751 038
Rudka, gm. Chełm	3 820 mkw	170 000 zł	tel. 518 524 828
Zawadówka	7 800 mkw	150 000 zł	tel. 665 751 038
Siedliszcze	9386 mkw	160 000 zł	665 751 038
Rolne:			
Karolinów,	16500 mkw	100 000 zł	tel. 885 851 179
Lubowierz	11 200 mkw	75 000 zł	tel. 885 851 179
Inwestycyjne:			
Chełm, ul. Lwowska	336 mkw	315 000 zł	tel. 518 524 828
Chełm, ul. Towarowa	0,524 ha	595 000 zł	tel. 518 524 828
Chełm, ul. Obłońska	0,862 ha	699 000 zł	tel. 518 524 828
Strupin Mały	5 892 mkw	250 000 zł	tel. 518 524 828

NOWOCZESNE M5 PRZY UL. KS. I. SKORUPKI
540 000 PLN

tel. 518 524 828

MIESZKANIE UL. WOLNOŚCI
299 000 PLN

tel. 665 751 038

BLIŹNIAK PRZY UL. ŻEROMSKIEGO
650 000 PLN

tel. 665 751 038

LOKAL USŁUGOWY PRZY UL. LUBELSKIEJ
4500 PLN

tel. 518 524 828

PRZESTRZEŃ BIUROWA PRZY UL. KS. P. SKARGI
3000 PLN

tel. 518 524 828

DOM UL. 11 LISTOPADA
690 000 PLN

tel. 518 524 828

DOM PRZY UL. PRYMASA STEFANA WYSZYŃSKIEGO
620 000 PLN

tel. 885 851 179

PRZESTRZEŃ BIUROWA UL. HUTNICZA
3500 PLN

tel. 665 751 038

Sprzedam. Płyty betonowe, rozmiar 100/75/11, c. 45 zł/płyta. Tel. 512 123 850.

Sprzedam. Wózek spacerówka „Britax", pompowane koła, stan bardzo dobry, c. 530 zł. Tel. 502 293 676.

DOM PRZY UL. CERAMICZNEJ
849 000 PLN

tel. 665 751 038

M3 PRZY UL. WOJSŁAWICKIEJ
339 000 PLN

tel. 518 524 828

MIESZKANIE, 57,40 m² UL. I AWP
295 000 PLN

tel. 665 751 038

DOM PRZY UL. METALOWEJ
599 000 PLN

tel. 518 524 828

20 szt. sosen, las Alojzów - Leszczany, dzwonić od 9.00 do 17.00. Tel. 519 890 275.

Sprzedam. Bieżnia z pasem wibracyjnym, stan bardzo dobry. Tel. 663 494 500.

Sprzedam. Rozpałka sosnowa - worek 30 l, sucha, możliwy transport. Tel. 602 237 285.

Drewno opałowe, c.o., cięte, łupane, transport. Tel. 504 860 159.

KUPIĘ INNE

Kupię. Pilarki, kosy: stihl, husqvarna, makita, uszkodzone. Tel. 785 231 548.

Antyki, monety, militaria, znaczki, pocztówki, płyty, medale. Tel. 605 541 416.

Antyki, artefakty, monety, odznaczenia, obraz, figury, i inne starocia. Tel. 781 943 519.

Kupię drewno opałowe, twarde, suche. Tel. 505 468 817.

KUPONY NA BEZPŁATNE OGŁOSZENIA DROBNE MOŻNA WRZUCAĆ DO SKRZYNEK:

REJOWIEC
- na byłym budynku Urzędu Gminy obok wejścia

WŁODAWA
- sklep „Slawex", Al. Jana Pawła II 23

KRASNYSTAW
- ul. Poniatowskiego 4C
- przy biurze TBS (naprzeciw „Stokrotki")

SIENNICA RÓŻANA
- sklep „Groszek"

CHEŁM
- przy wejściu do marketu „Stokrotka" na os. Zachód
- przy wejściu do „Carrefoura" na ścianie apteki
- na targowisku przy al. Piłsudskiego
- przy bramie wejściowej na targowisko przy al. Armii Krajowej
- przy wejściu do sklepu „Gazda" ul. Trubakowska
- na nowym targowisku przy placu Kupieckim (główne wejście)
- przy wjeździe na teren byłej składnicy wojskowej przy ul. Hrubieszowskiej
- przy wejściu do „Carrefoura" na ścianie apteki

SIEDLISZCZE
- klubokawiarnia „ZEBERKA", ul. Lubelska 33

LEŚNIOWICE
- Sklep Ren-Zbig Politówka 19b (naprzeciwko UG Leśniowice)

KAMIEŃ
- sklep „Gama"

DOROHUSK
- na ogrodzeniu przy sklepie „Lewiatan"

BIAŁOPOLE
- sklep „Lewiatan"

ŻMUDŹ
- sklep „Lewiatan"

Serdecznie zapraszamy!

UWAGA! Ogłoszenia o usługach są płatne i nie będą przyjmowane na kuponach. Można je wykupić przez internet na stronie www.supertydzien.pl lub w redakcji

KUPON na bezpłatne ogłoszenie drobne

super tydzień chełmski

kategoria

MOTORYZACJA
- ☐ Samochody kupno
- ☐ Samochody sprzedaż
- ☐ Motocykle i quady
- ☐ Inne Motoryzacja

NIERUCHOMOŚCI
- ☐ Domy
- ☐ Mieszkania
- ☐ Lokale
- ☐ Działki

DOM I OGRÓD
- ☐ AGD/RTV
- ☐ Meble
- ☐ Ogród
- ☐ Pozostałe

- ☐ **MATRYMONIALNE**
- ☐ **TURYSTYKA**
- ☐ **SPRZEDAM INNE**
- ☐ **KUPIĘ INNE**
- ☐ **RÓŻNE**

ROLNICTWO
- ☐ Maszyny
- ☐ Zwierzęta
- ☐ Inne

PRACA
- ☐ Dam pracę
- ☐ Szukam pracy

- ☐ **BUDOWLANE**
- ☐ **ZDROWIE I URODA**

treść (maksymalnie do 50 znaków)

cena: **telefon:**

Dane ogłoszeniodawcy (do wiadomości redakcji)

imię i nazwisko: .....

adres i telefon: .....

Wszystkie ogłoszenia znajdziesz na stronie wwwsupertydzien.pl

1 KUPON = 1 EMISJA

eprasa.pl ab0a2344dd

TV super tydzień chełmski PROGRAM

Program telewizyjny 22 – 28.05.2023

Dzień patriotów

TVP 1, sobota 27.05, godz. 21.30

14 kwietnia 2013 roku. Sierżant Tommy Saunders aresztuje podejrzanego. Policjantowi nie udaje mu się przekonać komisarza Eda Davisa, by następnego dnia zwolnił go z pracy przy organizacji bostońskiego maratonu. Podczas biegu bracia Dzhokhar i Tamerlan Tsarnaev detonują dwie bomby, wywołując panikę wśród uczestników oraz publiczności. W zamachu ranna zostaje m.in. pewna młoda para. Patrick Downes i Jessica Kensky trafiają do różnych szpitali. Lekarze z obu placówek medycznych podejmują decyzję o amputacji nóg u swoich pacjentów. Inny poszkodowany to Steve Woolfenden, ojciec rodziny. W wyniku zamieszania wywołanego eksplozjami traci z oczu synka, Leo. Na szczęście funkcjonariusze zabierają malucha do bezpieczniejszej strefy. Tymczasem na miejsce przybywają agent specjalny FBI, Richard DesLauriers, i komisarz Ed Davis. Wszczynają postępowanie, zaczynają szukać śladów. Pomagają też ludziom, którzy zostali ranni lub rozdzieleni z bliskimi.

Mroczny Rycerz powstaje

TVN, niedziela 28.05, godz. 20.00

Osiem lat temu chroniący się za maską Batmana biznesmen Bruce Wayne podjął decyzję, że będzie żył w ukryciu. Wybrał taką drogę dla dobra mieszkańców Gotham City. On i komisarz Gordon uznali, że zrzucenie winy za śmierć prokuratora okręgowego Harveya Denta na podziwianego superbohatera będzie najlepszym rozwiązaniem. Choć Batman okrył się niesławą, kłamstwo przyniosło oczekiwane efekty. Działalność kryminalistów w Gotham została znacznie ograniczona dzięki ustawie Denta, którą wprowadzono w celu walki z przestępczością. Większość ludzi opłakuje Harveya, jednak ci, którzy znają o nim prawdę, wolą milczeć. Drogo okupiony spokój zostaje zburzony wraz z pojawieniem się przebiegłej kociej włamywaczki. Realizuje ona swój własny cel. Wkrótce jednak okazuje się, że to nie tajemnicza piękność jest prawdziwym zagrożeniem dla bezpieczeństwa. Ujawnia się nieobliczalny terrorysta Bane...

Mroczne wody

TVP 2, niedziela 28.05, godz. 21.05

Adwokat Rob Bilott zajmuje się sprawami największych amerykańskich korporacji. Pewnego dnia odwiedza go farmer Wilbur Tennant i prosi o pomoc. Uważa, że koncern chemiczny DuPont zanieczyszcza wodę w jego okolicy, co doprowadza do zachorowań zarówno wśród trzody, jak i ludzi. By udowodnić prawdziwość swoich słów, powołuje się na wygląd martwych krów, które miały liczne guzy nowotworowe. Robert postanawia przyjrzeć się tej sprawie. Zamierza dowiedzieć się, jakie ekspertyzy przeprowadził koncern i czy rzeczywiście istnieje zagrożenie dla środowiska.

W.E. Królewski romans

TVP 1, niedziela 28.05, godz. 21.20

Nowy Jork, rok 1998. Młoda Wally Winthrop (Abbie Cornish) szuka informacji na temat losów brytyjskiego króla i jego kochanki, amerykańskiej rozwódki. Ponad sześć dekad wcześniej arystokrata Edward VIII rezygnuje z korony dla miłości do Wallis Simpson, kobiety spoza wyższych sfer. Wally, nieszczęśliwa w małżeństwie z Williamem, rozczytuje się w listach, jakie pisywali do siebie słynni kochankowie. Jest gościem na aukcjach, których przedmiotem są rzeczy należące do Edwarda i Wallis. Kobieta odkrywa, że historia ich związku nie zakończyła się pomyślnie. Mimo to, zafascynowana romansem sprzed lat, Wally postanawia zmienić swoje życie. W życiu kobiety pojawia się przystojny rosyjski ochroniarz.

Sztanga i cash

Polsat, niedziela 28.05, godz. 23.30

Miami, 1994 rok. Daniel Lugo pasjonuje się kulturystyką i pracuje w siłowni. Narasta w nim frustracja na myśl o tym, że przez kilka kolejnych dekad będzie robił to samo i nigdy nawet się nie zbliży do poziomu życia, jaki na słonecznej Florydzie prowadzą prawdziwi krezusi. Takim budzącym zazdrość i niechęć bogaczem jest klient klubu fitness Victor Kershaw. Z satysfakcją opowiada on o swoim majątku, nie szczędząc pogardy tym, którym nie poszczęściło się w życiu. Daniel, zainspirowany słowami telewizyjnego guru, wpada na pomysł, by go uprowadzić, zmiękczyć torturami i przejąć majątek. Do realizacji karkołomnego planu dobiera sobie Adriana i Paula - imponujących muskulaturą i niezbyt błyskotliwych.

© www.telepress24.com telepress24@gmail.com

TVP 1

7.00 Transmisja Mszy Świętej
7.30 Studio Raban – magazyn
8.00 Wiadomości, Pogoda
8.10 Kwadrans polityczny
8.25 Informacje kulturalne
8.40 Ranczo s.VI (75) – serial
9.40 Komisarz Alex (213) – serial
10.40 Ojciec Mateusz (111) – serial
11.30 Leśniczówka (720) – serial
12.00 Wiadomości
12.10 Agrobiznes
12.40 Magazyn Rolniczy
12.55 BBC w Jedynce – Wodopój. Afrykańska oaza zwierząt
14.00 Wspaniałe stulecie (263) – serial
15.00 Wiadomości, Pogoda
15.20 Alarm! – magazyn
15.35 Gra słów. Krzyżówka – /637/
16.05 Dziedzictwo (33) – serial
17.00 Teleexpress, Pogoda
17.20 Jaka to melodia?
17.55 Klan (4166) – telenowela
18.25 Leśniczówka (721) – serial
19.00 Jeden z dziesięciu – teleturniej
19.30 Wiadomości, Pogoda, Sport
20.15 Alarm! – magazyn
20.30 Korona królów. Jagiellonowie (60) – telenowela
21.05 Teatr Telewizji – Koncert życzeń – spektakl teatralny, Polska, reż. Beata Dzianowicz, wyk. Katarzyna Herman, Ewa Kaim, Ewa Gorzelak (HIT)
22.25 Świat bez fikcji – Irlandia Północna – niekończąca się wojna – film dok.
23.30 Balans bieli – magazyn
0.15 Pluton – dramat wojenny, USA, reż. Oliver Stone
2.20 Bezpieczna przystań – film obyczajowy, USA, reż. Lasse Hallström

TVP 2

5.00 Na sygnale (353) – serial
5.30 M jak miłość (1614) – serial
6.20 Klasztorne smaki według Remigiusza Rączki
6.55 Rodzinka.pl (152) – O miłości i zimnej wodzie – serial
7.30 Pytanie na śniadanie
11.15 Okrasa łamie przepisy
11.50 Barwy szczęścia (2820) – serial
12.30 Koło fortuny – teleturniej
13.15 Akacjowa 38 (94) – serial
14.05 Va Banque (141) – teleturniej
14.35 Na sygnale (430) – serial
15.10 Wydział kryminalny Kitzbühel (149) – serial
15.50 Przepis dnia
16.00 Koło fortuny – teleturniej
16.35 Familiada (2454) – teleturniej
17.15 Zakazany owoc (221) – serial
18.00 Panorama
18.20 Va Banque (142) – teleturniej
18.45 Akacjowa 38 (95) – serial
19.30 Barwy szczęścia (2820) – serial
20.00 Przepis dnia
20.10 Barwy szczęścia (2821) – serial
20.45 Kulisy serialu
20.55 M jak miłość (1733) – serial
21.55 Na sygnale (461) – serial
22.35 La Bandida (37) – serial
23.35 Dolina Bogów – dramat, Polska, USA, reż. Lech Majewski, wyk. Josh Hartnett, Berenice Marlohe, Charlotte Rampling, John Malkovich (HIT)
1.50 O mnie się nie martw s.XI (12) – serial
2.50 Złodziej tożsamości. Historia prawdziwa – film fabularny, USA, reż. Rupert Goold, wyk. Jonah Hill, James Franco, Felicity Jones
4.35 Zakończenie programu

POLSAT

6.00 Nowy dzień z Polsat News
8.40 Malanowski i Partnerzy
9.10 Malanowski i Partnerzy
9.40 Sekrety rodziny
10.40 Dlaczego ja?
11.40 Gliniarze
12.50 Wydarzenia
13.20 Interwencja
13.40 Trudne sprawy
14.40 Dlaczego ja?
15.50 Wydarzenia
16.10 Pogoda
16.15 Interwencja
16.30 Na ratunek 112
17.00 Gliniarze
18.00 Pierwsza miłość
18.50 Wydarzenia, Sport, Pogoda
19.25 Gość Wydarzeń

20.05 Mega Hit – Szybcy i wściekli: Hobbs i Shaw – film sensacyjny, USA, Japonia, 2019, reż. David Leitch, wyk. Dwayne Johnson, Jason Statham, Idris Elba, Vanessa Kirby (HIT)
23.00 Diablo. Wyścig o wszystko – film sensacyjny, Polska, 2018, reż. Michał Otłowski, Daniel Markowicz, wyk. Tomasz Włosok, Karolina Szymczak, Cezary Pazura, Mikołaj Roznerski
3.35 Zjedz Alaskę
4.10 Zjedz Alaskę
4.40 Disco Gramy

TVN

5.50 Uwaga!
6.05 Ukryta prawda
7.05 Kuchenne rewolucje – program kulinarno - rozrywkowy
8.00 Dzień Dobry TVN – magazyn
11.30 Ukryta prawda
12.35 Kuchenne rewolucje – program kulinarno - rozrywkowy
13.40 Szpital – program obyczajowy
14.45 Ukryta prawda
15.50 Kuchenne rewolucje – program kulinarno - rozrywkowy
16.55 Sekrety życia
17.55 Ukryta prawda
19.00 Fakty, Sport, Pogoda
19.55 Uwaga!
20.10 Doradca smaku
20.15 Na Wspólnej – serial
20.55 Milionerzy
21.35 Skazana – serial

22.45 Morderstwo doskonałe – film sensacyjny, USA 1998, reż. Andrew Davis, wyk. Michael Douglas, Gwyneth Paltrow, Viggo Mortensen, David Suchet, Sarita Choudhury (HIT)
0.55 Co za tydzień
1.35 Na granicy światów – serial
2.35 Szpital – program obyczajowy
3.35 Uwaga!
3.55 Zamieszkać na plaży
4.25 Recepta na stary dom
4.55 Jak to jest zrobione – serial
5.25 Jak to jest zrobione – serial

PONIEDZIAŁEK, 22.05

TVN 7

5.00 Szkoła – program obyczajowy
6.55 Papiery na szczęście – serial
7.55 Ukryta prawda
11.00 Idealna niania
11.45 Zagadki losu
12.45 Szpital – program obyczajowy
13.45 Sąd rodzinny
14.45 Tajemnice miłości
15.50 Ukryta prawda
16.50 Zagadki losu
17.55 Ten moment
18.30 Papiery na szczęście – serial
19.00 Ukryta prawda
20.00 Szefowie – wrogowie II – komedia, USA 2014, reż. Sean Anders, wyk. Jason Bateman, Jason Sudeikis, Charlie Day, Jennifer Aniston, Kevin Spacey, Jamie Foxx, Chris Pine (HIT)
22.30 Dusza towarzystwa – komedia, USA 2018, reż. Ben Falcone, wyk. Melissa McCarthy, Gillian Jacobs, Julie Bowen, Debby Ryan, Christina Aguilera
0.45 Wodny świat – film przygodowy, USA 1995, reż. Kevin Reynolds, wyk. Kevin Costner, Jeanne Tripplehorn
3.30 Mój sąsiad morderca

PULS

6.00 Kobra – oddział specjalny – serial
8.00 Lombard: Życie pod zastaw
9.00 Rodzinny interes – serial
10.00 Lombard: Życie pod zastaw
11.00 Zaklinaczka duchów – serial
13.00 Lekarze na start – serial
14.00 Lombard: Życie pod zastaw
15.00 Lombard: Życie pod zastaw
16.00 Rodzinny interes – serial
17.00 Lekarze na start – serial
17.30 Lekarze na start – serial
18.00 Lombard: Życie pod zastaw
19.00 Lombard: Życie pod zastaw
20.00 Najwyższy wyrok – film sensacyjny, USA 2012, reż. Keoni Waxman, wyk. Ian Robison, Michael Paré, Steve Austin, Steven Seagal (HIT)
22.00 Zabić Salazara – film kryminalny, Rumunia 2016, reż. Keoni Waxman, wyk. Florian Piersic Jr, Luke Goss, Pierre Georges St, Steven Seagal
0.00 Dzielnica strachu – serial
1.00 Lombard: Życie pod zastaw
2.00 Taki jest świat
2.50 Biesiada na cztery pory roku
3.25 Menu na miarę

TRWAM

13.30 Msza święta **14.20** Muzyczne chwile **14.30** Rodzina Połanieckich **15.50** Ma się rozumieć **16.00** Informacje dnia **16.10** Sanktuaria polskie **16.30** Porady Medyczne Bonifratrów **16.55** Święty na każdy dzień **17.00** Świadkowie **17.30** Spotkanie Rodziny Radia Maryja w Sanktuarium św. Rity **20.00** Informacje dnia **20.20** Różaniec **20.50** Myśląc Ojczyzna **21.00** Apel Jasnogórski **21.20** Informacje dnia **21.40** Polski Punkt Widzenia **22.00** Z wędką nad wodę **22.30** Rotmistrz Pilecki - przywrócenie pamięci **23.00** Ikona Miłości **23.40** Święty na każdy dzień **23.45** Muzyczne chwile

SUPER POLSAT

6.00 SuperLudzie **6.30** Plecak Olliego **7.35** Koralowy obóz **8.30** Hell's Kitchen - Piekielna Kuchnia **10.00** Wydarzenia 24 **10.30** Nasz nowy dom **11.30** 48h. Zaginieni **12.30** Świat według Kiepskich **14.15** Hell's Kitchen - Piekielna Kuchnia **15.50** Wydarzenia **16.10** Więcej wydarzeń **16.20** Gość Wydarzeń 24 **16.55** Nasz nowy dom **17.55** Nasz nowy dom **19.00** Świat według Kiepskich **20.05** Górale **21.05** Aniołki Charliego: Zawrotna szybkość - komedia sensacyjna **23.30** Joe Dirt - komedia przygodowa **1.20** Świat według Kiepskich **2.00** Tatuśkowie **4.00** Nasz nowy dom **5.00** Na ratunek 112

TVP SPORT

6.05 Piłka nożna - ME do lat 17 kobiet, Estonia 2023. Polska - Szwecja **8.05** Hokej na lodzie - MŚ Elity. Czechy - Szwajcaria **10.00** Piłka nożna - ME do lat 17 mężczyzn, Węgry 2023. Węgry - Polska **12.15** Lekkoatletyka - mityng Na Rynku w Białymstoku **14.00** Piłka nożna - e - Winner 2.liga, 32 kolejka **16.10** Piłka ręczna mężczyzn - Barlinek Industria Kielce - Orlen Wisła Płock **18.05** Piłka nożna - Górnik Zabrze - Pogoń Szczecin **20.15** GOL - felieton **22.00** Sportowy Wieczór **22.35** REKLAMA **22.40** Piłka nożna - Liga Mistrzów 2022 - Skróty meczów **23.55** Boks - Gala KnockOut Boxing Night 28, Białystok

TTV

5.15 Detektywi. Na zlecenie **6.00** Express **6.15** Królowe życia - serial **6.55** Ukryta prawda **7.55** Szpital - program obyczajowy **8.55** Szpital - program obyczajowy **9.55** Gogglebox. Przed telewizorem **11.00** Królowe życia - serial **12.00** Królowe życia - serial **12.40** Ukryta prawda **14.40** Damy i wieśniaczki. Ukraina **15.45** Express **16.05** DeFacto **16.35** Gogglebox. Przed telewizorem **17.45** Express **18.05** Usterka **18.40** Złomowisko PL **19.45** Express **20.05** Życie na kredycie **20.40** Damy i wieśniaczki. PL **21.45** Express **22.00** Gogglebox. Przed telewizorem **0.05** Kocha, lubi, pasuje **1.05** Królowe życia - serial

STOPKLATKA

11.50 Przygody Merlina - serial **12.50** Katastrofy w przestworzach **14.50** Samolot kontra wulkan - film sci - fi**16.45** Czterej pancerni i pies cz. 1 - serial **18.00** Wojny magazynowe **19.00** Łowcy okazji **20.00** Pogromcy poniedziałków: Pitch Black - horror sci - fi **22.10** Straż sąsiedzka - komedia sci - fi

TV 4

11.50 Policjantki i Policjanci **12.55** Detektywi w akcji **13.55** STOP Drogówka **15.55** Policjantki i Policjanci **17.00** Łowcy Skarbów. Kto da więcej **19.00** Policjantki i Policjanci **20.00** Sprawiedliwi - Wydział Kryminalny **21.00** Farma **22.00** Bez litości: Przeprawa - film sensacyjny **23.55** Prawdziwa jazda 2 - komedia

TV6

6.00 Detektywi w akcji **7.00** Medicopter 117 **8.00** Medicopter 117 **9.05** Słoneczny patrol **11.00** Galileo **12.05** Miodowe lata **14.00** Policjantki i Policjanci **16.05** Hawaje 5 - 0 **18.05** Miodowe lata **20.00** Galileo **21.00** CSI: Kryminalne zagadki Nowego Jorku **23.00** Sprawiedliwi - Wydział Kryminalny

eprasa.pl ab0a2344dd

TVP 1

7.00 Transmisja Mszy Świętej
7.30 Kościół z bliska
8.00 Wiadomości, Pogoda
8.10 Kwadrans polityczny
8.25 Informacje kulturalne
8.40 Ranczo s.VI (76) – serial
9.40 Komisarz Alex (214) – serial
10.40 Ojciec Mateusz (112) – serial
11.30 Leśniczówka (721) – serial
12.00 Wiadomości
12.10 Agrobiznes
12.35 Magazyn Rolniczy
12.55 Przedszkole w naturze
14.00 Wspaniałe stulecie (264) – serial
15.00 Wiadomości, Pogoda
15.20 Alarm! – magazyn
15.35 Gra słów. Krzyżówka – /638/
16.05 Dziedzictwo (34) – serial
17.00 Teleexpress, Pogoda
17.20 Jaka to melodia?
17.55 Klan (4167) – telenowela
18.25 Leśniczówka (722) – serial
18.55 Jeden z dziesięciu – teleturniej
19.30 Wiadomości, Pogoda, Sport
20.15 Alarm! – magazyn
20.30 Korona królów. Jagiellonowie (61) – telenowela
21.05 Film dokumentalny
22.15 Prymas. Trzy lata z Tysiąca – dramat, Polska, reż. Teresa Kotlarczyk, wyk. Andrzej Seweryn, Maja Ostaszewska, Zbigniew Zamachowski, Krzysztof Wakuliński, Grzegorz Sikora, Mariusz Benoit (HIT)
0.05 Resortowe Dzieci
0.35 Ocaleni – reality show
1.40 Magazyn śledczy
2.15 Kolej na miłość – film obyczajowy, Kolumbia, Polska
3.45 Magazyn kryminalny 997
4.30 Zakończenie dnia

TVP 2

5.05 Na sygnale (354) – serial
5.35 M jak miłość (1615) – serial
6.25 CEL, czyli Centrum Edukacji Liderów – reportaż
6.55 Rodzinka.pl (153) – serial
7.30 Pytanie na śniadanie
11.15 Weterynarze z sercem
11.50 Barwy szczęścia (2821) – serial
12.30 Koło fortuny – teleturniej
13.15 Akacjowa 38 (95) – serial
14.05 Va Banque (142) – teleturniej
14.35 Na sygnale (431) – serial
15.10 Wydział kryminalny Kitzbühel (150) – serial
15.50 Przepis dnia
16.00 Koło fortuny – teleturniej
16.35 Familiada (2455) – teleturniej
17.15 Zakazany owoc (222) – serial
18.00 Panorama
18.20 Va Banque (143) – teleturniej
18.45 Akacjowa 38 (96) – serial
19.30 Barwy szczęścia (2821) – serial
20.00 Przepis dnia
20.10 Barwy szczęścia (2822) – serial
20.45 Kulisy serialu
20.55 M jak miłość (1734) – serial
21.55 Na sygnale (462) – serial
22.35 La Bandida (38) – serial
23.35 Wspomnienie lata – film obyczajowy, Polska, reż. Adam Guziński, wyk. Urszula Grabowska, Robert Więckiewicz, Max Jastrzębski, Paulina Angielczyk, Jakub Lustyk (HIT)
1.15 Vice – dramat, USA, reż. Adam McKay, wyk. Amy Adams, Steve Carell, Christian Bale
3.35 Golda Meir – premier Izraela, Izrael, Niemcy, reż. Sagi Bornstein, Udi Nir, Shani Rozanes
4.35 Zakończenie dnia

POLSAT

6.00 Nowy dzień z Polsat News
8.40 Malanowski i Partnerzy
9.40 Sekrety rodziny
10.40 Dlaczego ja?
11.40 Gliniarze
12.50 Wydarzenia
13.20 Interwencja
13.40 Trudne sprawy
14.40 Dlaczego ja?
15.50 Wydarzenia, Pogoda
16.15 Interwencja
16.30 Na ratunek 112
17.00 Gliniarze
18.00 Pierwsza miłość
18.50 Wydarzenia, Sport, Pogoda
19.25 Gość Wydarzeń

20.05 Ja, robot – film sci - fi, USA, Niemcy, 2004, reż. Alex Proyas, wyk. Will Smith, Bridget Moynahan, Alan Tudyk, James Cromwell (HIT)
22.40 7 sekund – film sensacyjny, 2005, reż. Simon Fellows, wyk. Wesley Snipes, Tamzin Outhwaite, Tamer Hassan, Pete Lee - Wilson
0.45 Czas zbrodni – thriller, USA, 2011, reż. Ernie Barbarash, wyk. Cuba Gooding Jr, Neal McDonough, Nicki Aycox, Austin Abrams
2.55 Zjedz Alaskę
3.25 Nasz nowy dom
4.25 Kabaretowa Ekstraklasa

TVN

5.50 Uwaga!
6.05 Ukryta prawda
7.00 Doradca smaku
7.05 Kuchenne rewolucje – program kulinarno - rozrywkowy
8.00 Dzień Dobry TVN – magazyn
11.30 Ukryta prawda
12.35 Kuchenne rewolucje – program kulinarno - rozrywkowy
13.40 Szpital – program obyczajowy
14.45 Ukryta prawda
15.50 Kuchenne rewolucje – program kulinarno - rozrywkowy
16.55 Sekrety życia
17.55 Ukryta prawda
19.00 Fakty, Sport, Pogoda
19.55 Uwaga!
20.10 Doradca smaku
20.15 Na Wspólnej – serial
20.55 Milionerzy

21.40 Sherlock Holmes: Gra cieni – film sensacyjny, USA 2011, reż. Guy Ritchie, wyk. Robert Downey Jr, Jude Law, Noomi Rapace, Rachel McAdams, Jared Harris, Stephen Fry (HIT)
0.15 Superwizjer
1.20 Skazana – serial
2.30 Uprowadzona – serial
3.30 Szpital – program obyczajowy
4.30 Uwaga!
4.50 Zamieszkać na plaży
5.20 Recepta na stary dom

SUPER POLSAT

6.00 SuperLudzie **6.30** Plecak Olliego **7.35** Koralowy obóz **8.30** Hell's Kitchen - Piekielna Kuchnia **10.00** Wydarzenia 24 **10.30** Nasz nowy dom **11.30** 48h. Zaginieni **12.30** Świat według Kiepskich **14.15** Hell's Kitchen - Piekielna Kuchnia **15.50** Wydarzenia **16.10** Więcej wydarzeń **16.20** Gość Wydarzeń 24 **16.55** Nasz nowy dom **17.55** Nasz nowy dom **19.00** Świat według Kiepskich **19.50** Gala Polskiej Ligi Siatkówki **21.30** Faceci w czerni - komedia sci - fi **23.35** Żona na niby - komedia romantyczna **2.00** Tatuśkowie **4.00** Nasz nowy dom **5.00** Na ratunek 112 **5.30** Świat według Kiepskich

TVP SPORT

6.05 Piłka nożna, mecz Polska - Anglia 1973 **8.15** Piłka ręczna kobiet - Puchar Polski - Finał, Gniezno. MKS Zagłębie Lubin - Eurobud JKS Jarosław **10.05** Boks - Megafights **11.10** Piłka nożna - Górnik Zabrze - Pogoń Szczecin **13.25** GOL - felieton **15.15** Hokej na lodzie - MŚ Elity. Szwecja - USA **16.45** Tour de Pologne - kroniki **16.50** Hokej na lodzie - MŚ Elity. Szwecja - USA **17.45** Boks - Gala KnockOut Boxing Night 28, Białystok **19.00** Kazimierz Górski **19.30** Piłka nożna - ME do lat 17 mężczyzn, Węgry 2023. Walia - Polska **22.15** Sportowy Wieczór **1.10** Boks - Gala MB Boxing Night 18

STOPKLATKA

10.45 M.A.S.H. - serial **11.50** Przygody Merlina - serial **12.50** Katastrofy w przestworzach **14.50** Mega trzęsienie w San Andreas - film katastroficzny, USA **16.45** Czterej pancerni i pies cz. 2 - serial **18.00** Wojny magazynowe **19.00** Łowcy okazji **20.00** Czas zabijania - dramat **23.05** Druga szansa - dramat

TV 4

9.50 Łowcy Skarbów **10.50** Hardkorowy lombard **11.50** Policjantki i Policjanci **12.55** Detektywi w akcji **13.55** STOP Drogówka **15.55** Policjantki i Policjanci **17.00** Łowcy Skarbów **19.00** Policjantki i Policjanci **20.00** Sprawiedliwi - Wydział Kryminalny **21.00** Farma **22.00** Tropiciel - film przygodowy

WTOREK, 23.05

TVN 7

5.00 Szkoła – program obyczajowy
6.55 Szpital – program obyczajowy
7.55 Ukryta prawda
11.00 Idealna niania
11.45 Zagadki losu
12.45 Szpital – program obyczajowy
13.45 Sąd rodzinny
14.45 Tajemnice miłości
15.50 Ukryta prawda
16.50 Zagadki losu
17.55 Ten moment
18.30 Papiery na szczęście – serial
19.00 Ukryta prawda
20.00 Żużel – film obyczajowy, Polska 2020, reż. Dorota Kędzierzawska, wyk. Tomasz Ziętek, Jagoda Porębska, Mateusz Kościukiewicz, Paweł Wilczak (HIT)
22.30 Godziny szczytu III – film sensacyjny, USA, Niemcy 2007, reż. Brett Ratner, wyk. Chris Tucker, Jackie Chan, Max Von Sydow, Roman Polański
0.10 Kong: Wyspa czaszki - film przygodowy, USA, Chiny 2017, reż. Jordan Vogt – Roberts, wyk. Tom Hiddleston, Samuel L. Jackson, Brie Larson
2.40 Mój sąsiad morderca

PULS

6.00 Kobra – oddział specjalny – serial
8.00 Lombard: Życie pod zastaw
9.00 Rodzinny interes – serial
10.00 Lombard: Życie pod zastaw
11.00 Zaklinaczka duchów – serial
13.00 Lekarze na start – serial
14.00 Lombard: Życie pod zastaw
16.00 Rodzinny interes – serial
17.00 Lekarze na start – serial
17.30 Lekarze na start – serial
18.00 Lombard: Życie pod zastaw
19.00 Lombard: Życie pod zastaw
20.00 Za ciosem – film sensacyjny, USA, Hongkong, Aruba 1998, reż. Hark Tsui, wyk. Jean - Claude Van Damme, Rob Schneider, Lela Rochon (HIT)
21.50 Brudna sprawiedliwość – thriller, USA 2022, reż. Edward Drake, wyk. Bruce Willis, Devon Sawa, Luke Wilson, Sufe Bradshaw
23.50 Dzielnica strachu – serial
0.50 Lombard: Życie pod zastaw
1.45 Biesiada na cztery pory roku
2.50 Biesiada na cztery pory roku
3.30 Biesiada na cztery pory roku
4.00 Menu na miarę

TRWAM

16.25 Przyroda w Obiektywie **16.40** Z Bożej Apteki **17.00** Święty na każdy dzień **17.10** Prosto o gospodarce **17.30** Zostań Żołnierzem RP **17.45** Muzyczne chwile **17.55** Poczet Wielkich Polaków **18.00** Regina Coeli **18.05** Informacje dnia **18.15** Rozmowy niedokończone **19.25** Święty na każdy dzień **19.30** Każdy maluch to potrafi **19.45** Modlitwa z telefonicznym udziałem dzieci **20.00** Informacje dnia **20.20** Różaniec **20.50** Myśląc Ojczyzna **21.00** Apel Jasnogórski **21.20** Informacje dnia **21.40** Polski Punkt Widzenia **22.00** Tajemnica Enigmy **22.45** Nie bójmy się mówić o raku **23.05** Guadaloupe - żywy obraz

TTV

5.15 Detektywi. Na zlecenie **6.00** Express **6.15** Królowe życia - serial **6.55** Ukryta prawda **7.55** Szpital - program obyczajowy **8.55** Szpital - program obyczajowy **9.55** Gogglebox. Przed telewizorem **11.00** Królowe życia - serial **12.00** Królowe życia - serial **12.40** Ukryta prawda **14.40** Damy i wieśniaczki. Ukraina **15.45** Express **16.05** DeFacto **16.35** Gogglebox. Przed telewizorem **17.45** Express **18.05** Usterka **18.40** Złomowisko PL **19.45** Express **20.05** Życie na kredycie **20.40** Damy i wieśniaczki. PL **21.45** Express **22.00** Zakup w ciemno **23.05** Zakup w ciemno **0.10** Orzeł czy Reszka **1.10** Nic do ukrycia

TV6

6.00 Detektywi w akcji **7.00** Medicopter 117 **9.05** Słoneczny patrol **11.00** Galileo **12.05** Miodowe lata **14.00** Policjantki i Policjanci **16.05** Hawaje 5 - 0 **18.05** Miodowe lata **20.00** Galileo **21.00** Agenci NCIS: Los Angeles **23.00** Sprawiedliwi - Wydział Kryminalny **1.00** Ryzykanci **2.00** STOP Drogówka

TVP 1

7.00 Transmisja Mszy Świętej
7.30 Rodzinny ekspres
8.00 Wiadomości, Pogoda
8.10 Kwadrans polityczny
8.25 Informacje kulturalne
8.40 Ranczo s.VI (77) – serial
9.40 Komisarz Alex (215) – serial
10.35 Ojciec Mateusz (113) – serial
11.30 Leśniczówka (722) – serial
12.00 Wiadomości
12.10 Agrobiznes
12.35 Rok w ogrodzie Extra
12.50 Zwierzęta – Kangury
14.00 Wspaniałe stulecie (265) – serial
15.00 Wiadomości, Pogoda
15.20 Alarm! – magazyn
15.35 Gra słów. Krzyżówka – /639/
16.05 Dziedzictwo (35) – serial
17.00 Teleexpress, Pogoda
17.20 Jaka to melodia?
17.55 Klan (4168) – telenowela
18.25 Leśniczówka (723) – serial
19.00 Jeden z dziesięciu – teleturniej
19.30 Wiadomości, Pogoda, Sport
20.15 Alarm! – magazyn
20.30 Korona królów. Jagiellonowie (62) – telenowela
21.05 Francuski pocałunek – komedia romantyczna, USA, Wielka Brytania, reż. Lawrence Kasdan, wyk. Meg Ryan, Kevin Kline, Timothy Hutton, Jean Reno (HIT)
23.05 Mój Tata – film dok.
0.10 Nieugięty – film akcji, USA, reż. John Carter, wyk. Cuba Gooding Jr, John Terry, J. K. Simmons, Geraldine Glenn
1.50 Ines, pani mej duszy (3 – 4) – serial
3.45 wojsko – polskie.pl (20)
4.10 Notacje – Wojciech Korzeniowski. Impresario

TVP 2

5.00 Na sygnale (355) – Falstart – serial
5.30 M jak miłość (1616) – serial
6.25 Pożyteczni.pl – magazyn
6.55 Rodzinka.pl (154) – Wiosno wrócisz? – serial
7.30 Pytanie na śniadanie
11.15 Zakochaj się w Polsce
11.50 Barwy szczęścia (2822) – serial
12.30 Koło fortuny – teleturniej
13.15 Akacjowa 38 (96) – serial
14.05 Va Banque (143) – teleturniej
14.35 Na sygnale (432) – Żadnych gwałtownych ruchów – serial
15.10 Wydział kryminalny Kitzbühel (151) – serial
15.50 Przepis dnia
16.00 Koło fortuny – teleturniej
16.35 Familiada (2456) – teleturniej
17.15 Zakazany owoc (223) – serial
18.00 Panorama
18.20 Va Banque (144) – teleturniej
18.45 Akacjowa 38 (97) – serial
19.30 Barwy szczęścia (2822) – serial
20.00 Przepis dnia
20.10 Barwy szczęścia (2823) – serial
20.45 Kulisy serialu
20.55 Na dobre i na złe (886) – serial
22.00 Na sygnale (463) – serial
22.35 La Bandida (39) – serial
23.35 Miłość w Andaluzji – komedia romantyczna, Francja, reż. Stephane Malhuret, wyk. Agustin Galiana, Maud Baecker, Constance Labbe, Victoria Olloqui (HIT)
1.25 Sanditon (8) – serial
2.30 Koncert na dwoje – film dok.
4.00 Echo serca s.II (22) – serial
4.50 Zakończenie dnia

POLSAT

6.00 Nowy dzień z Polsat News
8.40 Malanowski i Partnerzy
9.40 Sekrety rodziny
10.40 Dlaczego ja?
11.40 Gliniarze
12.50 Wydarzenia
13.20 Interwencja
13.40 Trudne sprawy
14.40 Dlaczego ja?
15.50 Wydarzenia, Pogoda
16.15 Interwencja
16.30 Na ratunek 112
17.00 Gliniarze
18.00 Pierwsza miłość
18.50 Wydarzenia, Sport, Pogoda
19.25 Gość Wydarzeń

20.05 Kochaj albo rzuć – komedia, Polska, 1977, reż. Sylwester Chęciński, wyk. Władysław Hańcza, Wacław Kowalski, Anna Dymna, Irena Karel (HIT)
22.45 Rok pierwszy – komedia przygodowa, USA, 2009, reż. Harold Ramis, wyk. Jack Black, Michael Cera, Oliver Platt, David Cross
0.50 Wojna płci – film biograficzny, USA, Wielka Brytania, 2017, reż. Jonathan Dayton, Valerie Faris, wyk. Emma Stone, Steve Carell, Andrea Riseborough, Natalie Morales
3.30 Nasz nowy dom
4.40 Disco Gramy

TVN

5.50 Uwaga!
6.05 Ukryta prawda
7.00 Doradca smaku
7.05 Kuchenne rewolucje
8.00 Dzień Dobry TVN – magazyn
11.30 Ukryta prawda
12.35 Kuchenne rewolucje
13.40 Szpital – program obyczajowy
14.45 Ukryta prawda
15.50 Kuchenne rewolucje
16.55 Sekrety życia
17.55 Ukryta prawda
19.00 Fakty, Sport, Pogoda
19.55 Uwaga!
20.10 Doradca smaku
20.15 Na Wspólnej – serial
20.55 Milionerzy

22.00 Na rauszu – film obyczajowy, Dania, Szwecja, Holandia 2020, reż. Thomas Vinterberg, wyk. Mads Mikkelsen, Thomas Bo Larsen, Magnus Millang (HIT)
0.20 Last Minute – komedia, Polska 2013, reż. Patryk Vega, wyk. Wojciech Mecwaldowski, Aldona Jankowska, Klaudia Halejcio, Bartłomiej Świderski
2.10 Mój agent – serial
3.10 Największe polskie katastrofy
4.10 Uwaga!
4.30 Zamieszkać na plaży
5.00 Recepta na stary dom
5.25 Jak to jest zrobione – serial

SUPER POLSAT

6.00 SuperLudzie **6.30** Plecak Olliego **7.35** Koralowy obóz **8.30** Hell's Kitchen - Piekielna Kuchnia **10.00** Wydarzenia 24 **10.30** Nasz nowy dom **11.30** 48h. Zaginieni **12.30** Świat według Kiepskich **14.15** Hell's Kitchen - Piekielna Kuchnia **15.50** Wydarzenia **16.10** Więcej wydarzeń **16.20** Gość Wydarzeń 24 **16.55** Nasz nowy dom **17.55** Nasz nowy dom **19.00** Świat według Kiepskich **20.00** Doda. 12 kroków do miłości **21.00** Brzydka prawda - komedia romantyczna **23.00** Bez litości 2 - thriller **1.30** Świat według Kiepskich **2.00** Tatuśkowie **3.00** Tatuśkowie **4.00** Nasz nowy dom **5.00** Na ratunek 112

TVP SPORT

7.50 Hokej na lodzie - MŚ Elity. Finlandia - Dania **9.30** Pełnosprawni **10.05** Boks - Megafights Gala Bokserska. Floyd Mayweather - Shane Mosley **11.05** Piłka nożna - Liga Arabska, Al Nasr - Al Shabab **13.15** Piłka nożna - ME do lat 17 kobiet, Estonia 2023 **15.10** Irena Szewińska - reportaż **15.45** Piłka nożna - ME do lat 17 mężczyzn, Węgry 2023. Walia - Polska **17.55** Piłka nożna - Fogo Futsal Ekstraklasa, Finał play - off **19.50** Piłka nożna - ME do lat 17 mężczyzn, Węgry 2023 **21.45** Sportowy Wieczór **22.20** Kolarstwo - Orlen Wyścig Narodów - etap 1. **23.00** Piłka nożna - Fogo Futsal Ekstraklasa, Finał play - off.

TV 4

9.50 Łowcy Skarbów **10.50** Hardkorowy lombard **11.50** Policjantki i Policjanci **12.55** Detektywi w akcji **13.55** STOP Drogówka **15.55** Policjantki i Policjanci **17.00** Łowcy Skarbów **19.00** Policjantki i Policjanci **20.00** Sprawiedliwi - Wydział Kryminalny **21.00** Farma **22.00** Sieć podejrzeń - thriller

ŚRODA, 24.05

TVN 7

5.00 Szkoła – program obyczajowy
6.55 Szpital – program obyczajowy
7.55 Ukryta prawda
11.00 Idealna niania
11.45 Zagadki losu
12.45 Szpital – program obyczajowy
13.45 Sąd rodzinny
14.45 Tajemnice miłości
15.50 Ukryta prawda
16.50 Zagadki losu
17.55 Opowieści małżeńskie
19.00 Ukryta prawda
20.00 Wataha – miniserial
21.05 Godzina zemsty – film sensacyjny, USA 1999, reż. Brian Helgeland, wyk. Mel Gibson, Gregg Henry, Maria Bell, David Paymer, Bill Duke, Deborah Unger, Lucy Liu (HIT)
23.15 Ślepnąc od świateł – miniserial
0.40 Nico: Ponad prawem – film sensacyjny, USA 1988, reż. Andrew Davis, wyk. Steven Seagal, Pam Grier, Sharon Stone
2.45 Żużel – film obyczajowy, Polska 2020, reż. Dorota Kędzierzawska, wyk. Tomasz Ziętek, Jagoda Porębska, Mateusz Kościukiewicz, Paweł Wilczak

PULS

6.00 Kobra – oddział specjalny – serial
8.00 Lombard: Życie pod zastaw
9.00 Rodzinny interes – serial
10.00 Lombard: Życie pod zastaw
11.00 Zaklinaczka duchów – serial
13.00 Lekarze na start – serial
14.00 Lombard: Życie pod zastaw
16.00 Rodzinny interes – serial
17.00 Lekarze na start – serial
18.00 Lombard: Życie pod zastaw
19.00 Lombard: Życie pod zastaw
20.00 Herkules – film przygodowy, USA 2014, reż. Brett Ratner, wyk. Dwayne Johnson, Ian McShane, Recce Ritchie, Rufus Sewell (HIT)
22.00 Trzynasty wojownik – film przygodowy, USA 1999, reż. John McTiernan, wyk. Antonio Banderas, Vladimir Kulich, Diane Venora, Dennis Storh?i
0.05 Dzielnica strachu – serial
1.05 Lombard: Życie pod zastaw
2.00 Biesiada na cztery pory roku
2.40 Z archiwum policji
3.05 Taki jest świat
3.55 Szalone fabryki polskiej muzyki!

TRWAM

13.30 Msza święta **14.20** Muzyczne chwile **14.30** Koncert **15.50** Ma się rozumieć **16.00** Informacje dnia **16.10** Na zdrowie **16.30** Zło dobrem zwyciężaj! Historia Mayerling **17.00** Po stronie prawdy **17.50** Muzyczne chwile **17.55** Poczet Wielkich Polaków **18.00** Regina Coeli **18.05** Informacje dnia **18.15** Rozmowy niedokończone **19.25** Święty na każdy dzień **19.30** Opowieści z Księgi Cnót **20.00** Informacje dnia **20.20** Różaniec **20.50** Myśląc Ojczyzna **21.00** Apel Jasnogórski **21.20** Informacje dnia **21.40** Polski Punkt Widzenia **22.00** Znaleźć, zobaczyć, pochować **22.30** To nic takiego **23.45** Muzyczne chwile

TTV

5.15 Detektywi. Na zlecenie **6.00** Express **6.15** Królowe życia - serial **6.55** Ukryta prawda **7.55** Szpital - program obyczajowy **9.55** Gogglebox. Przed telewizorem **11.00** Królowe życia - serial **12.00** Królowe życia - serial **12.40** Ukryta prawda **14.40** Damy i wieśniaczki. Ukraina **15.45** Express **16.05** DeFacto **16.35** Gogglebox. Przed telewizorem **17.45** Express **18.05** Usterka **18.40** Złomowisko PL **19.45** Express **20.05** Życie na kredycie **20.40** Damy i wieśniaczki. PL **21.45** Express **22.00** Nic do zgłoszenia **23.05** Gogglebox. Przed telewizorem **0.05** Życie na kredycie **0.35** Życie na kredycie **1.10** Damy i wieśniaczki. PL

TV6

6.00 Detektywi w akcji **7.00** Medicopter 117 **9.05** Słoneczny patrol **11.00** Galileo **12.05** Miodowe lata **14.00** Policjantki i Policjanci **16.05** Hawaje 5 - 0 **18.05** Miodowe lata **20.00** Galileo **21.00** Agenci NCIS: Los Angeles **23.00** Sprawiedliwi - Wydział Kryminalny **1.00** Ryzykanci **2.00** STOP Drogówka

eprasa.pl ab0a2344dd

TVP 1

7.00 Transmisja Mszy Świętej
7.30 Pełnia Wiary – magazyn
8.00 Wiadomości, Pogoda
8.10 Kwadrans polityczny
8.25 Informacje kulturalne
8.40 Ranczo s.VI (78) – Poród amatorski – serial
9.40 Komisarz Alex (216) – Na śmierć i życie – serial
10.40 Ojciec Mateusz (114) – serial
11.30 Leśniczówka (723) – serial
12.00 Wiadomości
12.10 Agrobiznes
12.35 Magazyn Rolniczy
12.50 Zwierzęta – Ptaki
14.00 Wspaniałe stulecie (266) – serial
15.00 Wiadomości, Pogoda
15.20 Alarm! – magazyn
15.35 Gra słów. Krzyżówka – /640/
16.05 Dziedzictwo (36) – serial
17.00 Teleexpress, Pogoda
17.20 Jaka to melodia?
17.55 Klan (4169) – telenowela
18.25 Leśniczówka (724) – serial
19.00 Jeden z dziesięciu – teleturniej
19.30 Wiadomości, Pogoda, Sport
20.15 Alarm! – magazyn
20.35 Ojciec Mateusz (380) – Ostatni taniec – serial
21.30 Sprawa dla reportera
22.30 Magazyn śledczy
23.10 Magazyn kryminalny 997
0.00 Resortowe Dzieci
0.30 Tanie Dranie – Moroz i Kłopotowski komentują świat
1.10 Krucjata. Prawo serii (10) – serial
2.10 Ines, pani mej duszy (5) – serial
3.10 Ocaleni – reality show
4.10 Magazyn śledczy
4.40 Zakończenie dnia

TVP 2

4.55 Na sygnale (356) – Koniec świata – serial
5.25 M jak miłość (1617) – serial
6.20 Smaki świata
6.55 Rodzinka.pl (155) – Człowiek maszyna – serial
7.30 Pytanie na śniadanie
11.10 Przyrodnik na tropie – Gawron – cykl dok.
11.45 Barwy szczęścia (2823) – serial
12.30 Koło fortuny – teleturniej
13.15 Akacjowa 38 (97) – serial
14.05 Va Banque (144) – teleturniej
14.35 Na sygnale (433) – Terapia małżeńska – serial
15.10 Wydział kryminalny Kitzbühel (152) – serial
15.50 Przepis dnia
16.00 Koło fortuny – teleturniej
16.35 Familiada (2458) – teleturniej
17.15 Zakazany owoc (224) – serial
18.00 Panorama
18.20 Va Banque (145) – teleturniej
18.45 Akacjowa 38 (98) – serial
19.30 Barwy szczęścia (2823) – serial
20.00 Przepis dnia
20.10 Barwy szczęścia (2824) – serial
20.50 Postaw na milion – teleturniej
21.50 La Bandida (40) – serial
22.45 La Bandida (41) – serial
23.40 Cena prawdy – dramat, USA, reż. Rod Lurie, wyk. Kate Beckinsale, Vera Farmiga, Matt Dillon, Alan Alda
1.40 Sofia – film fabularny, Katar, Francja, reż. Meryem Benm'Barek - Alosi, wyk. Maha Alemi, Lubna Azabal, Sarah Perles
3.20 Trzy dni Kondora (13) – serial
4.20 Rodzinka.pl – serial
4.50 Zakończenie dnia

POLSAT

6.00 Nowy dzień z Polsat News
8.40 Malanowski i Partnerzy
9.40 Sekrety rodziny
10.40 Dlaczego ja?
11.40 Gliniarze
12.50 Wydarzenia
13.20 Interwencja
13.40 Trudne sprawy
14.40 Dlaczego ja?
15.50 Wydarzenia, Pogoda
16.15 Interwencja
16.30 Na ratunek 112
17.00 Gliniarze
18.00 Pierwsza miłość
18.50 Wydarzenia, Sport, Pogoda
19.25 Gość Wydarzeń

20.05 Serce nie sługa – komedia romantyczna, Polska, 2018, reż. Filip Zylber, wyk. Roma Gąsiorowska, Paweł Domagała, Magdalena Różczka,
22.10 Mama na obcasach – komediodramat, 2004, reż. Garry Marshall, wyk. Kate Hudson, John Corbett, Joan Cusack, Hayden Panettiere
0.50 Gra o wszystko – dramat biograficzny, Chiny, Kanada, USA, 2017, reż. Aaron Sorkin, wyk. Jessica Chastain, Idris Elba, Kevin Costner, Michael Cera
3.45 Zjedz Alaskę
4.15 Kabaretowa Ekstraklasa

TVN

5.50 Uwaga!
6.05 Ukryta prawda
7.00 Doradca smaku
7.05 Kuchenne rewolucje – program kulinarno - rozrywkowy
8.00 Dzień Dobry TVN
11.30 Ukryta prawda
12.35 Kuchenne rewolucje – program kulinarno - rozrywkowy
13.40 Szpital – program obyczajowy
14.45 Ukryta prawda
15.50 Kuchenne rewolucje – program kulinarno - rozrywkowy
16.55 Sekrety życia
17.55 Ukryta prawda
19.00 Fakty, Sport, Pogoda
19.55 Uwaga!
20.10 Doradca smaku
20.15 Na Wspólnej – serial
20.55 Milionerzy
21.35 Kuchenne rewolucje – program kulinarno - rozrywkowy

22.40 Sztos 2 – komedia sensacyjna, Polska 2012, reż. Olaf Lubaszenko
0.50 Miasto złodziei – film sensacyjny, USA 2010, reż. Ben Affleck, wyk. Ben Affleck, Rebecca Hall, Jon Hamm, Jeremy Renner, Blake Lively, Pete Postlethwaite
3.30 Uwaga!
3.50 Zamieszkać na plaży
4.20 Recepta na stary dom

CZWARTEK, 25.05

TVN 7

5.00 Szkoła – program obyczajowy
6.00 Szkoła – program obyczajowy
7.55 Ukryta prawda
11.00 Idealna niania
11.45 Zagadki losu
12.45 Szpital – program obyczajowy
13.45 Sąd rodzinny
14.45 Tajemnice miłości
15.50 Ukryta prawda
16.50 Zagadki losu
17.55 Opowieści małżeńskie
19.00 Ukryta prawda
20.00 Hotel Paradise All Stars – program rozrywkowy
21.00 Nico: Ponad prawem – film sensacyjny, USA 1988, reż. Andrew Davis, wyk. Steven Seagal, Pam Grier, Henry Silva, Daniel Faraldo, Sharon Stone
23.10 Wzgórze krwi – horror, USA, Kanada 2015, reż. Guillermo Del Toro, wyk. Mia Wasikowska, Jessica Chastain
1.40 Pacific Rim: Rebelia – film sci - fi, USA, Wielka Brytania, Chiny, Japonia 2018, reż. Steven S. DeKnight, wyk. John Boyega, Scott Eastwood
3.55 Mój sąsiad morderca

PULS

6.00 Kobra – oddział specjalny – serial
8.00 Lombard: Życie pod zastaw
9.00 Rodzinny interes – serial
10.00 Lombard: Życie pod zastaw
11.00 Zaklinaczka duchów – serial
12.00 Zaklinaczka duchów – serial
13.00 Lekarze na start – serial
13.30 Lekarze na start – serial
14.00 Lombard: Życie pod zastaw
15.00 Lombard: Życie pod zastaw
16.00 Rodzinny interes – serial
17.00 Lekarze na start – serial
17.30 Lekarze na start – serial
18.00 Lombard: Życie pod zastaw
19.00 Lombard: Życie pod zastaw
20.00 Telekamery Tele Tygodnia 2023
22.00 Pan i pani Smith – komedia sensacyjna, USA 2005, reż. Doug Liman, wyk. Adam Brody, Angelina Jolie, Brad Pitt, Vince Vaughn
0.15 Dzielnica strachu – serial
1.15 Lombard: Życie pod zastaw
2.10 Menu na miarę
3.00 Menu na miarę
3.40 Taki jest świat
4.25 Z archiwum policji

TRWAM

15.50 Ma się rozumieć **16.00** Informacje dnia **16.10** Z wędką nad wodę **16.35** Zew natury **17.05** Akademia pro - life **17.15** Muzyczne chwile **17.30** Odpowiedzialni za Kościół **17.55** Poczet Wielkich Polaków **18.00** Regina Coeli **18.05** Informacje dnia **18.15** Rozmowy niedokończone **19.25** Święty na każdy dzień **19.30** Przyjaciele i bohaterowie **20.00** Informacje dnia **20.20** Różaniec **20.50** Głos Polski **21.00** Apel Jasnogórski **21.20** Informacje dnia **21.40** Polski Punkt Widzenia **22.00** Ludwig Maria Grignion de Montfort **22.55** Święty na każdy dzień **23.00** Wędrowiec Polski **23.30** Misja Szczecin - Kipsing

SUPER POLSAT

6.00 SuperLudzie **6.30** Plecak Olliego **7.35** Koralowy obóz **8.30** Hell's Kitchen - Piekielna Kuchnia **10.00** Wydarzenia 24 **10.30** Nasz nowy dom **11.30** 48h. Zaginieni **12.30** Świat według Kiepskich **14.15** Hell's Kitchen - Piekielna Kuchnia **15.50** Wydarzenia **16.10** Więcej wydarzeń **16.20** Gość Wydarzeń 24 **16.55** Nasz nowy dom **17.55** Nasz nowy dom **19.00** Świat według Kiepskich **20.00** Łowcy nagród **21.00** Zakładnik z Wall Street - film kryminalny **23.05** Terminator: Ocalenie - thriller sci - fi **1.30** Świat według Kiepskich **2.00** Tatuśkowie **3.00** Tatuśkowie **4.00** Nasz nowy dom **5.00** Na ratunek 112

TVP SPORT

6.05 Kolarstwo - Orlen Wyścig Narodów - etap 1. **6.40** RETRO TVP SPORT - siatkówka - Liga Światowa. Polska - Kuba **8.25** Piłka nożna - Fogo Futsal Ekstraklasa, Finał play - off . **10.30** Niezwykłe historie Biało - Czerwonych - Leonid Teliga **11.00** Badminton - Finał Lotto Ekstraligi, Józefosław **13.15** Piłka nożna - Mistrzostwa Europy do lat 17 mężczyzn, Węgry 2023. Podsumowanie występu Polaków **15.15** Hokej na lodzie - MŚ Elity. 1 **21.40** Sportowy Wieczór **22.15** RING TVP SPORT - magazyn **23.05** Kolarstwo - Orlen Wyścig Narodów - etap 2 **23.50** Boks - Gala w Liverpoolu - podsumowanie

TTV

5.15 Detektywi. Na zlecenie **6.00** Express **6.15** Królowe życia - serial **6.55** Ukryta prawda **7.55** Szpital - program obyczajowy **9.55** Gogglebox. Przed telewizorem **11.00** Królowe życia - serial **12.00** Królowe życia - serial **12.40** Ukryta prawda **14.40** Damy i wieśniaczki. Ukraina **15.45** Express **16.05** DeFacto **16.35** Gogglebox. Przed telewizorem **17.45** Express **18.05** Usterka **18.40** Złomowisko PL **19.45** Express **20.05** Życie na kredycie **20.40** Damy i wieśniaczki. PL **21.45** Express **22.00** Życie na kredycie **22.35** Życie na kredycie **23.10** Kocha, lubi, pasuje **0.10** Dżentelmeni i wieśniacy **1.10** Dobra robota

STOPKLATKA

9.45 Komisarz Rex - serial **10.45** M.A.S.H. - serial **11.50** Przygody Merlina - serial **12.50** Katastrofy w przestworzach **14.50** Lodowa zagłada 2 - film sci - fi **16.45** Czterej pancerni i pies cz. 4 - serial **18.00** Wojny magazynowe **19.00** Łowcy okazji **20.00** Kiler - komedia sensacyjna **22.05** Pitch Black - horror sci - fi

TV 4

9.50 Łowcy Skarbów **10.50** Hardkorowy lombard **11.50** Policjantki i Policjanci **12.55** Detektywi w akcji **13.55** STOP Drogówka **15.55** Policjantki i Policjanci **17.00** Łowcy Skarbów **19.00** Policjantki i Policjanci **20.00** Sprawiedliwi - Wydział Kryminalny **21.00** Farma **22.00** Królestwo - dramat sensacyjny

TV6

6.00 Detektywi w akcji **7.00** Medicopter 117 **9.05** Słoneczny patrol **11.00** Galileo **12.05** Miodowe lata **14.00** Policjantki i Policjanci **16.05** Hawaje 5 - 0 **18.05** Miodowe lata **20.00** Galileo **21.00** Agenci NCIS: Los Angeles **23.00** Sprawiedliwi - Wydział Kryminalny **1.00** Ryzykanci **2.00** STOP Drogówka

TVP 1

7.00 Transmisja Mszy Świętej
7.30 Agape Blisko Ciebie
8.00 Wiadomości, Pogoda
8.10 Kwadrans polityczny
8.25 Informacje kulturalne
8.40 Ranczo s.VII (79) – serial
9.40 Komisarz Alex (217) – serial
10.40 Ojciec Mateusz (115) – serial
11.30 Leśniczówka (724) – serial
12.00 Wiadomości
12.10 Agrobiznes
12.35 Magazyn Rolniczy
12.50 Zwierzęta – Ssaki morskie
14.00 Wspaniałe stulecie (267) – serial
15.00 Wiadomości, Pogoda
15.20 Alarm! – magazyn
15.35 Gra słów. Krzyżówka – /641/
16.05 Dziedzictwo (37) – serial
17.00 Teleexpress, Pogoda
17.20 Jaka to melodia?
18.00 Nie ma jak u mamy – koncert z okazji Dnia Matki
19.00 Jeden z dziesięciu – teleturniej
19.30 Wiadomości, Pogoda, Sport
20.15 Alarm! – magazyn
20.35 Krucjata. Prawo serii (11) – serial
21.30 U Pana Boga za miedzą – komedia, Polska, reż. Jacek Bromski, wyk. Andrzej Zaborski, Krzysztof Dzierma, Agnieszka Kotlarska, Grzegorz Heromiński, Emilian Kamiński, Wojciech Solarz, Alicja Bach
23.35 Kres niewinności (3) – serial
0.30 Countdown – film fabularny, USA, reż. Justin Dec, wyk. Elizabeth Lai, Jordan Calloway, Talitha Eliana Bateman
2.10 Pokonać siebie – film obyczajowy, Niemcy

TVP 2

4.55 Na sygnale (357) – serial
5.30 M jak miłość (1618) – serial
6.20 Anna Dymna - spotkajmy się – Anna Kurek
6.55 Rodzinka.pl (156) – serial
7.30 Pytanie na śniadanie
11.10 Smaki świata
11.50 Barwy szczęścia (2824) – serial
12.30 Koło fortuny – teleturniej
13.15 Akacjowa 38 (98) – serial
14.05 Va Banque (145) – teleturniej
14.35 Na sygnale (434) – serial
15.10 Wydział kryminalny Kitzbühel (153) – serial
15.50 Przepis dnia
16.00 Koło fortuny – teleturniej
16.35 Familiada (2460) – teleturniej
17.15 Serial fabularny
18.00 Panorama
18.20 Va Banque (146) – teleturniej
18.45 Akacjowa 38 (99) – serial
19.30 Barwy szczęścia (2824) – serial
20.00 Przepis dnia
20.10 Barwy szczęścia (2825) – serial
20.50 Postaw na milion – teleturniej
21.50 Tak to leciało! (8) – teleturniej
22.55 Kino relaks – Teściowie – komedia, Niemcy, USA, reż. Andrew Fleming, wyk. MIchael Douglas, Ryan Reynolds, Albert Brooks
0.45 Miłość w Andaluzji – komedia romantyczna, Francja, reż. Stephane Malhuret, wyk. Agustin Galiana, Maud Baecker, Constance Labbe, Victoria Olloqui
2.35 Cena prawdy – dramat, USA, reż. Rod Lurie, wyk. Kate Beckinsale, Vera Farmiga, Matt Dillon, Alan Alda
4.35 Rodzinka.pl – serial

POLSAT

6.00 Nowy dzień z Polsat News
8.40 Malanowski i Partnerzy
9.40 Sekrety rodziny
10.40 Dlaczego ja?
11.40 Gliniarze
12.50 Wydarzenia
13.20 Interwencja
13.40 Trudne sprawy
14.40 Dlaczego ja?
15.50 Wydarzenia, Pogoda
16.15 Interwencja
16.30 Na ratunek 112
17.00 Gliniarze
18.00 Pierwsza miłość
18.50 Wydarzenia, Sport, Pogoda
19.25 Gość Wydarzeń
20.00 Polsat SuperHit Festiwal 2023 – Radiowy Przebój Roku, 10 – lecie Dawida Kwiatkowskiego
22.00 Polsat SuperHit Festiwal 2023 – Koncert Platynowy, 45 lat zespołu Bajm

23.30 Warcraft: Początek – film fantasy, Chiny, USA, Kanada, Japonia, 2016, reż. Duncan Jones, wyk. Paula Patton, Dominic Cooper, Toby Kebbell
2.00 Hitman. Agent 47 – thriller, USA, Wielka Brytania, Niemcy, 2015, reż. Aleksander Bach, wyk. Rupert Friend, Hannah Ware, Zachary Quinto
4.10 Zjedz Alaskę

TVN

5.50 Uwaga!
6.05 Ukryta prawda
7.00 Doradca smaku
7.05 Kuchenne rewolucje – program kulinarno - rozrywkowy
8.00 Dzień Dobry TVN – magazyn
11.30 Ukryta prawda
12.35 Kuchenne rewolucje – program kulinarno - rozrywkowy
13.40 Szpital – program obyczajowy
14.45 Ukryta prawda
15.50 Kuchenne rewolucje – program kulinarno - rozrywkowy
16.55 Sekrety życia
17.55 Ukryta prawda
19.00 Fakty, Sport, Pogoda
19.50 Uwaga!

20.00 Legion samobójców – film sensacyjny, USA 2016, reż. David Ayer, wyk. Will Smith, Jared Leto, Margot Robbie, Joel Kinnaman, Viola Davis, Ben Affleck
22.35 Obecność – horror, USA 2013, reż. James Wan, wyk. Vera Farmiga, Patrick Wilson, Lili Taylor, Ron Livingston, Shanley Caswell
0.55 Superwizjer
2.05 Na granicy światów – serial
3.05 Szpital – program obyczajowy
4.05 Uwaga!
4.25 Zamieszkać na plaży

PIĄTEK, 26.05

TVN 7

5.00 Szkoła – program obyczajowy
6.55 Szpital – program obyczajowy
7.55 Ukryta prawda
11.00 Idealna niania
11.45 Zagadki losu
12.45 Szpital – program obyczajowy
13.45 Sąd rodzinny
14.45 Tajemnice miłości
15.50 Ukryta prawda
16.50 Zagadki losu
17.55 Magia kina – program inne
18.25 Matki, córki, przyjaciółki
19.00 Ukryta prawda
20.00 Hotel Paradise All Stars – program rozrywkowy
21.00 Lepiej późno niż później – komediodramat, USA 2003, reż. Nancy Meyers, wyk. Jack Nicholson, Diane Keaton, Keanu Reeves, Frances McDormand, Amanda Peet
23.40 Ścigany – film sensacyjny, USA 1993, reż. Andrew Davis, wyk. Harrison Ford, Tommy Lee Jones, Jeroen Krabbe, Sela Ward, Julianne Moore
2.20 Hotel Paradise All Stars – program rozrywkowy
3.15 Mój sąsiad morderca

PULS

6.00 Kobra – oddział specjalny – serial
8.00 Lombard: Życie pod zastaw
9.00 Rodzinny interes – serial
10.00 Lombard: Życie pod zastaw
11.00 Zaklinaczka duchów – serial
13.00 Lekarze na start – serial
14.00 Lombard: Życie pod zastaw
16.00 Rodzinny interes – serial
17.00 Lekarze na start – serial
18.00 Lombard: Życie pod zastaw
20.00 Mad Max: Na drodze gniewu – film sci - fi, Australia, RPA, USA 2015, reż. George Miller, wyk. Charlize Theron, Hugh Keays - Byrne, Nicholas Hoult, Rosie Huntington - Whiteley, Tom Hardy, Zoë Kravitz
22.15 G.I. Joe: Odwet – film sensacyjny, USA 2013, reż. Jon M. Chu, wyk. Adrianne Palicki, Bruce Willis, Byung - Hun Lee, Channing Tatum, D.J Cotrona
0.30 Trzynasty wojownik – film przygodowy, USA 1999
2.50 Menu na miarę
3.25 Z archiwum policji
4.00 Menu na miarę
4.35 Z archiwum policji

TRWAM

15.20 Mocni w Wierze **15.50** Ma się rozumieć **16.00** Informacje dnia **16.10** Siódmy Sakrament **16.40** Prosto o gospodarce **17.00** Ona nigdy nie była sama - Czcigodna Sługa Boża Matka Teresa Kierocińska **17.30** Geopolityka **17.55** Poczet Wielkich Polaków **18.00** Regina Coeli **18.05** Informacje dnia **18.15** Westerplatte Młodych **19.00** Warto zauważyć... **19.30** Brat Franciszek **20.00** Informacje dnia **20.20** Różaniec **20.50** Myśląc Ojczyzna **21.00** Apel Jasnogórski **21.20** Informacje dnia **21.40** Polski Punkt Widzenia **22.00** Rodzina Połanieckich **23.20** Przegląd Katolickiego Tygodnika „Niedziela" **23.25** Regał

SUPER POLSAT

6.00 SuperLudzie **6.30** Plecak Olliego **7.35** Koralowy obóz **8.30** Hell's Kitchen - Piekielna Kuchnia **10.00** Wydarzenia 24 **10.30** Nasz nowy dom **11.30** 48h. Zaginieni **12.30** Świat według Kiepskich **13.20** Z klimatem i z pasją **13.50** Hell's Kitchen - Piekielna Kuchnia **15.50** Wydarzenia **16.10** Więcej wydarzeń **16.20** Gość Wydarzeń 24 **16.55** Nasz nowy dom **17.55** Nasz nowy dom **19.00** Świat według Kiepskich **20.00** Terminator: Ocalenie - thriller sci - fi **22.20** Kokainowy Rick - dramat kryminalny **0.50** Kabaretowa Ekstraklasa **1.00** Backdoor - wyjście awaryjne **2.00** Tatuśkowie **4.00** Nasz nowy dom

TVP SPORT

6.10 Kolarstwo - Orlen Wyścig Narodów - etap 2 **6.50** Siatkówka, mecz Polska - Brazylia 2002 **9.00** Hokej na lodzie - MŚ Elity. 1. **13.10** Boks - Megafights Gala Bokserska. Devon Alexander vs. Marcos Maidana, USA **15.35** Hokej na lodzie - MŚ Elity **16.35** RING TVP SPORT **17.30** Niezwykłe historie Biało - Czerwonych - Chłopcy Stamma **17.50** Boks - Memoriał Feliksa Stamma, Pułtusk - Finały **18.00** Boks - Memoriał Feliksa Stamma, Pułtusk - Finały **22.00** Sportowy Wieczór **22.35** Kolarstwo - Orlen Wyścig Narodów - etap 3 **23.10** Piłka nożna - ME do lat 17 kobiet, Estonia 2023 - Finał.

TTV

5.15 Detektywi. Na zlecenie **6.00** Express **6.15** Królowe życia - serial **6.55** Ukryta prawda **7.55** Szpital - program obyczajowy **9.55** Gogglebox. Przed telewizorem **11.00** Królowe życia - serial **12.00** Królowe życia - serial **12.40** Ukryta prawda **14.40** Damy i wieśniaczki. Ukraina **15.45** Express **16.05** DeFacto **16.35** Gogglebox. Przed telewizorem **17.45** Express **18.05** Usterka **18.40** Złomowisko PL **19.45** Express **20.05** Diabelnie boskie - serial **20.35** Gogglebox. Przed telewizorem **21.45** Express **22.00** Damy i wieśniaczki. PL **23.00** Gogglebox. Przed telewizorem **0.00** Królowe życia - serial **0.45** Królowe życia - serial **1.30** Gogglebox. Przed telewizorem

STOPKLATKA

7.45 Ogniem i mieczem - film historyczny **11.20** Klątwa Tutenchamona cz. 1 - serial **13.25** Dawca pamięci - dramat sci - fi **15.10** Rejs - komedia obyczajowa **16.45** Czterej pancerni i pies cz. 5 - serial **18.00** Hitler. Upadek - serial **19.00** Kajuńskie gwiazdy lombardu **20.00** Dzień matki - komedia **22.15** Carrie - horror

TV 4

9.00 Pierwsza miłość **9.50** Łowcy Skarbów **10.50** Hardkorowy lombard **11.50** Policjantki i Policjanci **12.55** Detektywi w akcji **13.55** STOP Drogówka **15.55** Policjantki i Policjanci **17.00** Łowcy Skarbów **19.00** Policjantki i Policjanci **20.00** Gwiazdy Kabaretu **21.00** Farma **22.00** Sprawiedliwi - Wydział Kryminalny

TV6

6.00 Detektywi w akcji **7.00** Medicopter 117 **9.05** Słoneczny patrol **11.00** Galileo **12.05** Miodowe lata **14.00** Policjantki i Policjanci **16.05** Hawaje 5 - 0 **18.05** Miodowe lata **20.00** Galileo **21.00** Kryminalne zagadki Miami **23.00** Eksperyment numer 12 - horror **1.00** OKO za OKO **3.00** Benny Hill

eprasa.pl ab0a2344dd

TVP 1

7.00 Transmisja Mszy Świętej
7.40 Rok w ogrodzie
8.05 Rok w ogrodzie Extra
8.20 wojsko - polskie.pl (21)
8.45 Pełnosprawni - magazyn
9.15 Sprawa dla reportera
10.15 Fascynujący świat - Bolero, hit wszech czasów
11.15 Fascynujący Madagaskar - Lasy Północy
11.35 Wiesz czy nie wiesz? - /9/ - teleturniej
12.35 Gwiazdy w południe - Zaproszenie dla rewolwerowca - western, USA, reż. Richard Wilson, wyk. Yul Brynner, Janice Rule, Brad Dexer, Alfred Ryder, George Segal
14.10 Z pamięci - Adam Asnyk
14.25 Okrasa łamie przepisy
14.55 Korona królów. Jagiellonowie (60 - 62) - telenowela
16.20 Korona królów. Jagiellonowie. Taka historia (17)
17.00 Teleexpress, Pogoda
17.35 Ojciec Mateusz (380) - serial
18.25 Kulisy serialu
18.40 Jaka to melodia?
19.30 Wiadomości, Pogoda, Sport
20.15 Alarm! - magazyn
20.35 Komisarz Alex (239) - Zloty gwizdek - serial
21.30 Dzień patriotów - film akcji, USA, reż. Peter Berg, wyk. Mark Wahlberg, Kevin Bacon, John Goodman (HIT)
23.45 Kolarstwo - Orlen Wyścig Narodów etap 4
23.55 Creed II - film fabularny, USA, reż. Steven Caple Jr
2.15 Podwójne kłopoty - komedia, Czechy, reż. Jakub Sommer

TVP 2

5.15 Barwy szczęścia (2821 - 2823) - serial
7.00 M jak miłość (1733) - serial
7.55 Pytanie na śniadanie
11.30 Rodzinny ekspres
12.05 Tak to leciało! (8) - teleturniej
13.00 60 lat minęło. Największe hity opolskich festiwali
14.00 Familiada - teleturniej
14.35 Koło fortuny - teleturniej
15.10 Szansa na sukces. Opole 2023 - Finał
16.25 Szansa na sukces.
17.15 Tacy byliśmy - Kombi
17.45 Słowo na niedzielę
18.00 Panorama
18.20 Va Banque (148) - teleturniej
18.45 O mnie się nie martw s.I (12) - serial
19.35 Reportaż kulturalny
20.00 Festiwal Muzyki Tanecznej - Kielce - koncert
22.10 Siła marzeń - film fabularny, Wielka Brytania, reż. Tom Harper, wyk. James Harkness, Craig Parkinson Parkinson, Jessie Buckley, Julie Walters (HIT)
0.00 Świat należy do ciebie - komedia, Francja, reż. Romain Gavras, wyk. Karim Leklou, Isabelle Adjani, Vincent Cassel
1.55 Teściowie - komedia, Niemcy, USA, reż. Andrew Fleming, wyk. MIchael Douglas, Ryan Reynolds, Albert Brooks
3.45 Sofia - film fabularny, Katar, Francja, reż. Meryem Benm'Barek - Alosi, wyk. Maha Alemi, Lubna Azabal, Sarah Perles
5.15 Zakończenie dnia

POLSAT

6.00 Nowy dzień z Polsat News
8.05 Kapitan Majtas: Pierwszy wielki film - film anim.
10.10 Ewa gotuje
10.40 Nasz nowy dom
11.40 Kryptonim Szef Polska
12.40 Bogaty Dom - Biedny Dom
13.40 Polacy za granicą
14.40 Rolnicy. Podlasie
15.45 Więzienie kobiet
17.45 Chłopaki do wzięcia
18.50 Wydarzenia, Sport, Pogoda
19.15 Prezydenci i Premierzy
20.00 Polsat SuperHit Festiwal 2023 - 20 lat Festiwalu Polsatu w Sopocie

23.30 Szybcy i wściekli: Hobbs i Shaw - film sensacyjny, USA, Japonia, 2019, reż. David Leitch, wyk. Dwayne Johnson, Jason Statham, Idris Elba, Vanessa Kirby - Cyber, genetycznie ulepszony anarchista Brixton, przejmuje kontrolę nad bronią biologiczną, która może zmieść z powierzchni Ziemi ludzkość. (HIT)
2.30 Underworld: Bunt Lykanów - horror, USA, Nowa Zelandia, 2009, reż. Patrick Tatopoulos, wyk. Kate Beckinsale, Michael Sheen, Rhona Mitra, Bill Nighy
4.25 Kabaretowa Ekstraklasa
4.40 Disco Gramy

TVN

5.35 Uwaga!
5.50 Ukryta prawda
6.40 Kuchenne rewolucje - program kulinarno - rozrywkowy
7.30 Polowanie na ogród
8.00 Dzień Dobry TVN - magazyn
11.30 Na Wspólnej Omnibus - serial
13.35 Polowanie na ogród - program ogrodniczy
14.15 Lego Masters
15.55 Lemur zwany Rollo - komedia, Wielka Brytania, USA 1997
17.55 Kuchenne rewolucje - program kulinarno - rozrywkowy
19.00 Fakty, Sport, Pogoda
19.45 Uwaga!
20.00 Azja Express

21.35 Mamma Mia: Here We Go Again! - komedia, USA, Wielka Brytania, Japonia 2018, reż. Ol Parker, wyk. Lily James, Amanda Seyfried, Meryl Streep, Alexa Davies, Julie Walters, Pierce Brosnan, Colin Firth (HIT)
23.55 Geoszторm - film katastroficzny, USA 2017, reż. Dean Devlin, wyk. Gerard Butler, Jim Sturgess, Abbie Cornish, Alexandra Maria Lara, Ed Harris
2.15 Największe polskie katastrofy
3.15 Szpital - program obyczajowy
4.15 Uwaga!
4.35 Zamieszkać na plaży
5.00 Recepta na stary dom

SUPER POLSAT

6.00 SuperLudzie **7.05** Plecak Olliego **8.05** Harmidom **9.00** Koralowy obóz **10.05** #JesteśmyDlaDzieci **10.30** Kopernik była kobietą **11.00** Polacy za granicą **12.00** Świat według Kiepskich **12.30** Kabaretowa Ekstraklasa **12.50** Mamuśka - dramat obyczajowy **15.35** Spider - Man - film sci - fi **18.00** Łowcy nagród **19.00** Świat według Kiepskich **20.00** Gala FEN/Piła **0.00** Siła rażenia - film sensacyjny, USA, Wielka Brytania, Rumunia, 2006, reż. Michael Keusch, wyk. Steven Seagal, Lisa Lovbrand, David Kennedy, Matthew Chambers **2.00** Polsat SuperHit Festiwal 2022 **3.50** Kabaretowa Ekstraklasa **4.00** Nasz nowy dom

TVP SPORT

7.45 Lekkoatletyka - mityng World Athletic Continental Tour, Bronze w Andujar **10.00** Kolarstwo - Orlen Wyścig Narodów - etap 4. **13.15** Hokej na lodzie - MŚ Elity. 1. **15.40** Kajakarstwo - PŚ, Poznań - Dzień 1 **16.55** Piłka nozna - PKO Ekstraklasa, 34.kolejka **19.25** Piłka nozna - PKO Ekstraklasa, 34.kolejka **20.25** Piłka nozna - e - Winner 2.liga, 33 kolejka **21.30** Piłka nozna - e - Winner 2.liga, 33 kolejka **22.30** Sportowy Wieczór **23.10** Kolarstwo - Orlen Wyścig Narodów - etap 4. **23.35** Hokej na lodzie - MŚ Elity. 1. **0.20** Hokej na lodzie - MŚ Elity. 1. **0.55** Hokej na lodzie - MŚ Elity. 1.

STOPKLATKA

10.00 Hudson i Rex - serial**12.00** Czterej pancerni i pies cz. 5 - 6 - serial **14.25** Rejs - komedia obyczajowa **15.45** Dr Dolittle 2 - komedia familijna **17.35** Kochaj i tańcz - komedia romantyczna **20.00** Głośne hity: Kiler - ów 2 - och - komedia **22.20** Pocałunek śmierci - film kryminalny

TV 4

6.00 Interwencja **6.20** Fabryka jedzenia **6.50** Galileo **10.50** Gliniarz w przedszkolu 2 - komedia **12.55** Bibliotekarz 2: Tajemnice kopalni króla Salomona - film przygodowy **15.00** STOP Drogówka **17.00** Policjantki i Policjanci **22.00** Sprawiedliwi - Wydział Kryminalny **0.15** Krampus. Duch świąt - horror

SOBOTA, 27.05

TVN 7

5.05 Szkoła - program obyczajowy
6.05 Wiza na miłość
7.00 Tom i Jerry Show - animacja
7.30 Lego Ninjago - film przygodowy
9.35 Matki, córki, przyjaciółki
10.10 Ukryta prawda
15.20 Mój przyjaciel delfin - film przygodowy, USA 2011
17.40 Pacific Rim: Rebelia - film, USA, Wielka Brytania, Chiny
20.00 Wodny świat - film przygodowy, USA 1995, reż. Kevin Reynolds, wyk. Kevin Costner, Jeanne Tripplehorn, Dennis Hopper, Tina Majorino, Michael Jeter, Gerard Murphy (HIT)
22.55 Mroczny Rycerz - film przygodowy, USA, Wielka Brytania 2008, reż. Christopher Nolan, wyk. Christian Bale, Heath Ledger, Aaron Eckhart, Michael Caine, Maggie Gyllenhaal, Gary Oldman, Morgan Freeman
2.00 Godzina zemsty - film sensacyjny, USA 1999, reż. Brian Helgeland, wyk. Mel Gibson, Gregg Henry, Maria Bell, David Paymer, Bill Duke, Lucy Liu
4.05 Hotel Paradise All Stars

PULS

6.00 Kobra - oddział specjalny - serial
7.00 Taki jest świat
7.55 Lekarze na start - serial
10.00 Lombard: Życie pod zastaw
12.00 Lombard: Życie pod zastaw
14.00 Lombard: Życie pod zastaw
16.00 Lombard: Życie pod zastaw
18.00 Lombard: Życie pod zastaw
20.00 Dziedzictwo krwi - thriller, USA, Francja 2016, reż. Jean - François Richet, wyk. Diego Luna, Erin Moriarty, Mel Gibson, Michael Parks, William H. Macy (HIT)
21.45 Anna - film sensacyjny, Francja, USA, Kanada, Rosja 2019, reż. Luc Besson, wyk. Cillian Murphy, Helen Mirren, Luke Evans, Sasha Luss
0.05 Najwyższy wyrok - film sensacyjny, USA 2012, reż. Keoni Waxman, wyk. Ian Robison, Michael Par..., Steve Austin, Steven Seagal
2.05 Dyżur
2.45 Na jedwabnym szlaku
3.20 Taki jest świat
3.55 Menu na miarę

TRWAM

13.30 Msza święta **14.20** Muzyczne chwile **14.30** Przegląd Katolickiego Tygodnika "Niedziela" **14.35** Kromka chleba **15.00** Z Parlamentu Europejskiego **15.30** Wierzę w Boga **15.45** Muzyczne chwile **16.00** XXIV Pielgrzymka Młodych z Radiem Maryja na Jasną Górę **21.30** Informacje dnia **21.50** Polski Punkt Widzenia **22.15** Jestem gotowy na wszystko... **23.00** Odpowiedzialni za Kościół **23.30** "O. Rafał, kto go nie zna?" **0.00** XXIV Pielgrzymka Młodych z Radiem Maryja na Jasną Górę **1.00** XXIV Pielgrzymka Młodych z Radiem Maryja na Jasną Górę **2.00** XXIV Pielgrzymka Młodych na Jasną Górę

TTV

5.00 Gogglebox. Przed telewizorem **6.00** Paloma - serial **7.00** Express **7.20** DeFacto **8.10** Usterka **8.45** Gogglebox. Przed telewizorem **9.45** Express **10.00** Ciężarówką przez Stany **11.00** Nic do zgłoszenia **12.00** Zakup w ciemno **13.55** Dobra robota **14.40** Życie na kredycie **15.45** Express **16.05** Gogglebox. Przed telewizorem **17.15** Rzeczy, których nie nauczył mnie ojciec - serial **17.45** Express **18.05** Kocha, lubi, pasuje **19.15** Diabelnie boskie - serial **19.45** Express **20.00** Damy i wieśniaczki. PL **21.00** Gogglebox. Przed telewizorem **22.00** Damy i wieśniaczki. PL **23.00** Gogglebox. Przed telewizorem

TV6

10.00 Dziewczyny z drużyny. Światowa konfrontacja - komedia **12.05** STOP Drogówka **13.05** Romans nie z powieści - komedia **15.00** Wojenna serenada - film wojenny **17.00** Columbo **19.00** Galileo **21.00** Kryminalne zagadki Miami **23.00** Bez litości: Przeprawa - film sensacyjny, Kanada, USA, 2011

TVP 1

7.00 Transmisja Mszy Świętej
8.00 Tydzień
8.30 Okrasa łamie przepisy
9.05 Artur i zemsta Maltazara - film anim.
10.50 Janosik (1) - serial
11.55 Między ziemią a niebem
12.00 Regina Coeli
12.15 Między ziemią a niebem
12.50 Wspólny dom - serial
13.30 BBC w Jedynce - Wodopój. Afrykańska oaza zwierząt
14.25 Z pamięci - Adam Asnyk
14.35 Komisarz Alex (239) - Zloty gwizdek - serial
15.35 Kopernik - muzyczna opowieść o wielkim uczonym
17.00 Teleexpress, Pogoda
17.40 Wiesz czy nie wiesz? - /9/ - teleturniej
18.40 Jaka to melodia?
19.30 Wiadomości, Pogoda, Sport
20.20 Kres niewinności (4) - serial
21.20 W. E. Królewski romans - film obyczajowy, USA, Wielka Brytania, reż. Madonna, wyk. Abbie Cornish, Andrea Roseborough, James d'Arcy (HIT)
23.20 Kolarstwo - Orlen Wyścig Narodów - etap 5.
23.30 Dzień patriotów - film akcji, USA, reż. Peter Berg, wyk. Mark Wahlberg, Kevin Bacon, John Goodman
1.50 Creed II - film fabularny, USA, reż. Steven Caple Jr, wyk. Sylvester Stallone, Michael B. Jordan, Dolph Lundgren, Tessa Thompson, Wood Harris
4.10 Jaka to melodia?
5.00 Z pamięci - Adam Asnyk
5.05 Zakończenie dnia

POLSAT

6.00 Nowy dzień z Polsat News
8.35 Rio - film anim.
10.40 Jumanji - film przygodowy
12.55 Asterix i Obelix: W służbie Jej Królewskiej Mości - komedia przygodowa
15.25 Jak rozpętałem II wojnę światową cz. 1 - Ucieczka - komedia, Polska, 1970
17.10 Jak rozpętałem II wojnę światową cz. 2 - Za bronią - komedia, Polska, 1970
18.50 Wydarzenia, Sport, Pogoda
19.30 Państwo w Państwie
20.00 Polsat SuperHit Festiwal 2023 - Sopocki Hit Kabaratowy - Wszystkiego najlepszego!

23.30 Sztanga i cash - komedia kryminalna, USA, 2013, reż. Michael Bay, wyk. Mark Wahlberg, Dwayne Johnson, Anthony Mackie, Tony Shalhoub - Film inspirowany prawdziwymi wydarzeniami, które miały miejsce w Miami w 1994 roku. (HIT)
2.10 Legion - film fantasy, USA, 2010, reż. Scott Stewart, wyk. Paul Bettany, Adrianne Palicki, Lucas Black, Tyrese Gibson
4.25 Kabaretowa Ekstraklasa
4.40 Disco Gramy

SUPER POLSAT

6.00 Serca dwa **6.30** Serca dwa **7.05** Plecak Olliego **8.05** Harmidom **9.00** Koralowy obóz **10.05** Legenda o Smoku Gnatochrupie - film anim. **10.30** Megamocny i guzik zagłady - film anim. **10.50** Ozzy - film anim. **12.45** Max Steel - film sci - fi **14.45** Faceci w czerni - komedia sci - fi **16.50** Aniołki Charliego: Zawrotna szybkość - komedia sensacyjna **19.00** Świat według Kiepskich **20.05** Spider - Man 2 - film sci - fi **22.45** Pamięć absolutna - thriller sci - fi **1.10** Kabaretowa Ekstraklasa **1.30** Backdoor - wyjście awaryjne **2.00** Polacy za granicą **4.00** Nasz nowy dom **5.00** Na ratunek 112

STOPKLATKA

10.00 Hudson i Rex - serial**12.00** Dr Dolittle 2 - komedia familijna **13.45** Witamy na Hawajach - komediodramat **15.55** Czterej pancerni i pies cz. 7 - 8 - serial **18.00** Poirot: Kot wśród gołębi - film kryminalny **20.00** Reakcja łańcuchowa - thriller **22.05** Czas zabijania - dramat kryminalny

TVP 2

5.50 Barwy szczęścia (2824 - 2825) - serial
7.00 M jak miłość (1734) - serial
7.55 Pytanie na śniadanie
11.50 Festiwal Muzyki Tanecznej - Kielce
14.00 Familiada - teleturniej
14.35 Koło fortuny - teleturniej
15.15 Szansa na sukces. Opole 2023 - Edyta Górniak
16.15 Tak to leciało! - teleturniej
17.15 Na sygnale (461) - serial
18.00 Panorama
18.20 Va Banque (149) - teleturniej
18.55 Na sygnale (462 - 463) - serial
20.00 Postaw na milion - teleturniej
21.05 Mroczne wody - dramat, USA, reż. Todd Haynes, wyk. Mark Ruffalo, Anne Hathaway, Tim Robbins, Bill Pullman (HIT)
23.25 Wszystko dla mojej matki - dramat, Polska, reż. Małgorzata Imielska, wyk. Zofia Domalik, Maria Sobocińska, Malwina Laska, Magdalena Celmer, Helena Englert, Joanna Połeć, Zuzanna Puławska
1.20 Wspomnienie lata - film obyczajowy, Polska, reż. Adam Guziński, wyk. Urszula Grabowska, Robert Więckiewicz, Max Jastrzębski, Paulina Angielczyk, Jakub Lustyk, Kamil Kucewicz, Dawid Kraszewski, Karol Stala
3.00 Siła marzeń - film fabularny, Wielka Brytania, reż. Tom Harper, wyk. James Harkness, Craig Parkinson Parkinson, Jessie Buckley, Julie Walters
4.45 Zakończenie dnia

TVN

5.50 Uwaga!
6.05 Wyluzuj, Scooby Doo! - serial
6.30 Wyluzuj, Scooby Doo! - serial
7.00 Kuchenne rewolucje
8.00 Dzień Dobry TVN - magazyn
11.30 Co za tydzień
12.15 Azja Express
14.00 MasterChef - Wielkie Grillowanie
15.10 Legion samobójców - film sensacyjny, USA 2016
17.50 Milionerzy
19.00 Fakty, Sport, Pogoda
19.30 Kroniki Roland Garros
19.45 Uwaga!

20.00 Mroczny Rycerz powstaje - film przygodowy, USA, Wielka Brytania 2012, reż. Christopher Nolan, wyk. Christian Bale, Tom Hardy, Marion Cotillard, Anne Hathaway, Michael Caine, Morgan Freeman (HIT)
23.40 Sherlock Holmes: Gra cieni - film sensacyjny, USA 2011, reż. Guy Ritchie, wyk. Robert Downey Jr, Jude Law, Noomi Rapace, Rachel McAdams
2.25 Kuchenne rewolucje
3.20 Uprowadzona - serial
4.15 Uwaga!
4.35 Zamieszkać na plaży

TVP SPORT

6.55 Piłka nozna - PKO Ekstraklasa, 34.kolejka **9.00** Wioślarstwo - Mistrzostwa Europy, Bled - Finały **11.00** Kolarstwo - Orlen Wyścig Narodów - etap 5. **11.10** Kolarstwo - Orlen Wyścig Narodów - etap 5. **13.55** Kolarstwo - Orlen Wyścig Narodów - etap 5. **14.15** Hokej na lodzie - MŚ Elity. 3 miejsce **16.45** Piłka nozna - Orlen Ekstraliga kobiet, 22. kolejka **19.15** Hokej na lodzie - MŚ Elity. Finał **22.00** Sportowy Wieczór **22.35** Kolarstwo - Orlen Wyścig Narodów - etap 5. **23.10** Kajakarstwo - PŚ, Poznań - Dzień 2 **0.55** Boks - Gala w Coventry. Zyśk - S. Eggington **2.05** Boks - Gala w Mexico City

TV 4

10.45 Mitchellowie kontra maszyny - film anim. **13.00** Bibliotekarz 3: Przeklęty kielich Judasza - film przygodowy **15.00** Lot 93 z Newark - dramat sensacyjny **17.00** Gwiazdy Kabaretu **18.00** Łowcy Skarbów **20.00** R.I.P.D. - Agenci z zaświatów - komedia **22.00** Ostatni rycerze - film przygodowy

NIEDZIELA, 28.05

TVN 7

5.05 Szkoła - program obyczajowy
6.05 Wiza na miłość
7.00 Tom i Jerry Show - animacja
7.35 Hop - komedia, USA 2011
9.35 Ten moment
10.10 Ukryta prawda
15.10 Mój przyjaciel delfin II: Ocalić Mandy - film przygodowy
17.30 Lepiej późno niż później - komediodramat, USA 2003
20.00 Troja - film przygodowy, USA, Wielka Brytania 2004, reż. Wolfgang Petersen, wyk. Brad Pitt, Eric Bana, Orlando Bloom, Diane Kruger, Peter O'Toole, Sean Bean, Brian Cox, Brendan Gleeson, Saffron Burrows (HIT)
23.25 Szefowie - wrogowie II - komedia, USA 2014, reż. Sean Anders, wyk. Jason Bateman, Jason Sudeikis, Charlie Day, Jennifer Aniston, Kevin Spacey, Jamie Foxx, Chris Pine
1.55 Dusza towarzystwa - komedia, USA 2018, reż. Ben Falcone, wyk. Melissa McCarthy, Gillian Jacobs, Julie Bowen, Debby Ryan, Christina Aguilera
4.10 Druga strona medalu

PULS

5.35 Kobra - oddział specjalny - serial
7.35 Żandarm w Nowym Jorku - komedia, Francja 1965
9.40 Dorwać Smarta - komedia, USA 2008, reż. Peter Segal
11.50 Johnny English. Reaktywacja - komedia, Francja
13.55 Robinson Crusoe - film przygodowy, USA 1997
15.50 W imię króla - film fantasy, USA, Kanada, Niemcy 2007
18.25 Polowanie na prezydenta - film akcji, Wielka Brytania
20.00 Transporter 3 - film akcji, Francja 2008, reż. Olivier Megaton, wyk. Francois Berleand, Jason Statham, Natalya Rudakova, Robert Knepper (HIT)
22.00 Za ciosem - film sensacyjny, USA, Hong Kong, Aruba 1998, reż. Hark Tsui, wyk. Jean - Claude Van Damme, Rob Schneider, Lela Rochon
23.50 Pan i pani Smith - komedia sensacyjna, USA 2005, reż. Doug Liman, wyk. Adam Brody, Angelina Jolie, Brad Pitt
2.10 Dyżur

TRWAM

16.10 Koncert życzeń **16.50** Polscy werbiści w Brazylii Centralnej **17.00** Zostań Żołnierzem RP **17.15** Muzyczne chwile **17.30** Sól Ziemi **17.55** Poczet Wielkich Polaków **18.00** Regina Coeli **18.05** Informacje dnia **18.15** Rozmowy niedokończone **19.25** Święty na każdy dzień **19.30** Moja katolicka rodzina **20.00** Informacje dnia **20.20** Różaniec **20.50** Myśląc Ojczyzna **21.00** Apel Jasnogórski **21.20** Informacje dnia **21.40** Retrospekcja **21.45** Stan Bezpieczeństwa Państwa **21.55** Święty na każdy dzień **22.00** Wyszyński, zakochany prymas **23.00** Jak my to widzimy **23.30** Tam, gdzie Bóg płacze

TTV

5.00 Paloma - serial **6.00** Express **6.20** DeFacto **7.10** Szpanerskie rezydencje **7.40** Zakup w ciemno **8.40** Gogglebox. Przed telewizorem **9.45** Express **10.00** Gogglebox. Przed telewizorem **11.00** Ciężarówką przez Wietnam **12.00** Zakup w ciemno **13.00** Diabelnie boskie - serial **13.30** Dżentelmeni i wieśniacy **14.40** Gogglebox. Przed telewizorem **15.45** Express **16.05** Gogglebox. Przed telewizorem **17.05** Życie na kredycie **17.45** Express **18.00** Życie na kredycie **18.40** Damy i wieśniaczki. PL **19.45** Express **20.00** Gogglebox. Przed telewizorem **22.00** Rzeczy, których nie nauczył mnie ojciec - serial **22.30** Nasi w mundurach

TV6

6.00 Detektywi w akcji **7.00** Zoo po godzinach **8.00** Columbo **10.00** Wielka ucieczka **12.10** Walentynki na całe życie - komedia romantyczna **14.00** Policjantki i Policjanci **19.00** Galileo **21.00** Agenci NCIS: Los Angeles **23.00** The Box. Pułapka - thriller sci - fi, USA **1.25** Włatcy móch **2.00** Włatcy móch

eprasa.pl ab0a2344dd

HOROSKOP

WODNIK

Poniedziałek i wtorek to czas ważnych rozmów, dobrych zmian w pracy, skutecznego załatwiania spraw w urzędach. W środę i czwartek emocje mogą wziąć górę i powiesz o słowo za dużo. Uważaj na finanse, nie lekceważ terminów. W piątek dobra pora na spotkania towarzyskie, a także błyśnięcie w ważnych gremiach. Weekend spędź na powietrzu. Zachwycisz rodzinę nowymi pomysłami. Miłość cię uskrzydli.

RYBY

W poniedziałek możesz mieć kiepskie samopoczucie. Przeczekaj ten „dołek", nie wyżywaj się na rodzinie, nie rozstawiaj po kątach kolegów w pracy. We wtorek licz się z kłopotami w związkach, nie będzie łatwo się porozumieć. Środę i czwartek poświęć bliskim i sprawom domu. W piątek bądź dyskretny, to się naprawdę opłaci. Weekend dość pracowity, ale nie będziesz narzekać. Zaimponujesz ważnym dla ciebie osobom.

BARAN

W poniedziałek dążenie do panowania nad otoczeniem może napotkać na znaczące przeszkody. Staraj się o więcej dyplomacji. We wtorek łatwo będzie realizować projekty, postawisz na swoim. W środę i czwartek licz się z intrygami, plotkami, które mogą napsuć trochę krwi. W finansach ostrożnie, unikaj „cudownych" propozycji. W piątek coś rozjaśni się w głowie, znajdziesz rozwiązanie. W weekend wybierz się za miasto.

BYK

W poniedziałek uważaj na zdrowie, nie przemęczaj się i nie bierz na siebie cudzych obowiązków. We wtorek w bliskich związkach może powiać chłodem - to chwilowe, nie rób żadnych gwałtownych kroków, przeczekaj. W środę i czwartek w pracy pojawią się wyzwania - pozwolą ci lepiej zaistnieć, wykazać się. W piątek zadbaj o starszych w rodzinie. Weekend przyniesie intensywne życie towarzyskie i nowe plany.

BLIŹNIĘTA

Poniedziałek przyniesie ci miłe niespodzianki i ciekawe spotkania. We wtorek staną się realne najpiękniejsze marzenia o miłości i przyjaźni. W środę i czwartek możliwe niezwykłe flirty i bujne życie towarzyskie, ale nie zapomnij o swoich obowiązkach, by nie narobić zaległości. W piątek świetny czas dla pracy i nauki, wyciągniesz mądre wnioski. W weekend dużo optymizmu, pogody ducha i dobrej współpracy.

RAK

W poniedziałek załatwiaj sprawy służbowe i urzędowe - będzie potrzebna cierpliwość i dokładność oraz odporność na cudze humory. We wtorek poznasz intencje kolegów z pracy, nie dasz się nabrać wspólnikom, w porę dostrzeżesz pułapki umów. W środę i czwartek burza uczuć - nie daj im się ponieść, nie podejmuj żadnych zobowiązań. W piątek dobry czas na narady i spotkania służbowe. W weekend wyjedź z bliskimi za miasto.

LEW

Poniedziałek i wtorek to dobry czas na intensywną pracę i twórcze działanie. Dobra forma intelektualna, sukces przyjdzie szybko. W środę nie bądź rozrzutny, nie kupuj byle czego. Portfel to nie studnia bez dna. W czwartek niech cię nie kusi przygoda, nowi znajomi mogą nie być warci wielkich uczuć. Uważaj na to, co i gdzie jesz. W piątek - czas dla bliskich. W weekend po prostu leniuchuj. Dojdziesz do ciekawych wniosków.

PANNA

Początek tygodnia niesie zaskakujące wydarzenia. Może się okazać, że stary wróg zamienił się w przyjaciela, w pracy zamiast krytyki czeka cię nagroda, a banalny flirt to coś więcej. W środę i czwartek dobra pora dla spraw związanych z domem i rodziną. Łatwiej teraz wyrazisz uczucia. W piątek unikaj plotek, licz się z roztargnieniem. Uwaga na drodze! Weekend uroczy, szczęście przejawi się w drobiazgach.

WAGA

W poniedziałek i wtorek uda ci się zrealizować plany i spełnić marzenia, choć trzeba liczyć się z przeszkodami. Ktoś życzliwy zadba o ich usunięcie. W środę i czwartek niech ci się sprawy nie wymkną spod kontroli, a pokus będzie wiele. Trzeba mądrości i rozwagi, by wybrać tylko to, co dla ciebie odpowiednie i wartościowe. W piątek sporo pracy. W weekend nie grozi ci samotność, będzie wesoło i gwarnie, zjawi się ktoś, za kim tęsknisz.

SKORPION

Poniedziałek i wtorek to czas próby - wytrwaj w postanowieniach, działaj śmiało, a poradzisz sobie ze wszystkim. Finanse wymagają większej rozwagi. W środę i czwartek mogą pojawić się sytuacje i wydarzenia niezwykłe, niepowtarzalne, do których wraca się z zachwytem latami. W piątek nie wchodź w nowe układy. Więcej czasu poświęć domowi. W weekend spotkania, narady rodzinne i relaks z przyjaciółmi.

STRZELEC

W poniedziałek sporo obowiązków rodzinnych. Stary przyjaciel też czeka na twoją uwagę, czas i zrozumienie. Pogodzisz wszystko, zdążysz, bądź tylko uważny i nie próbuj rządzić. We wtorek nie przesadź z wydatkami, patrz, co podpisujesz, a w pracy nie licz na taryfę ulgową. W środę i czwartek możliwe przygody, zmysłowe fascynacje i uznanie w pracy. W piątek dobra passa dla finansów i miłości. Weekend raczej spokojny.

KOZIOROŻEC

W poniedziałek znajdziesz potrzebne informacje, a ktoś pomoże ci w jakiejś starej, zaległej sprawie. We wtorek potrzebna będzie energia i wysiłek, a także mądra organizacja, by sprawy zawodowe wyprowadzić ostatecznie na prostą. W środę i czwartek wydasz sporo pieniędzy, poflirtujesz, będziesz w centrum zainteresowania. W piątek bądź dociekliwy, dotrzyj do sedna. Weekend przeznacz dla rodziny i przyjaciół.

Lejdis&Dżentelmen
studio fryzur • barber
Czynne:
pon.-pt. 9-18, sob. 9-14
Chełm, ul.Reformacka 28
tel. 513 091 309

Rozwiązanie krzyżówki z numeru 20 (2023) brzmi: **„Niewola babilońska"**. Spośród wszystkich osób, które wysłały poprawne odpowiedzi, wybraliśmy panią **Irenę Wcisło.** Po odbiór nagrody zapraszamy w godz. 9–16 w terminie dwóch tygodni od momentu publikacji nazwiska zwycięzcy na łamach Super Tygodnia Chełmskiego. Warunkiem wzięcia udziału w konkursie jest przysłanie rozwiązania krzyżówki. Hasło wraz z kuponem należy dostarczyć do redakcji (w ciągu 5 dni od daty wydania) – pocztą, osobiście lub wrzucić do skrzynki ogłoszeniowej z logo Super Tygodnia. **Do wygrania talon do wykorzystania w Lejdis&Dżentelmen, ul. Reformacka 28, Chełm.**

KRZYŻÓWKA
nr 21 (2023)
KUPON
super tydzień chełmski

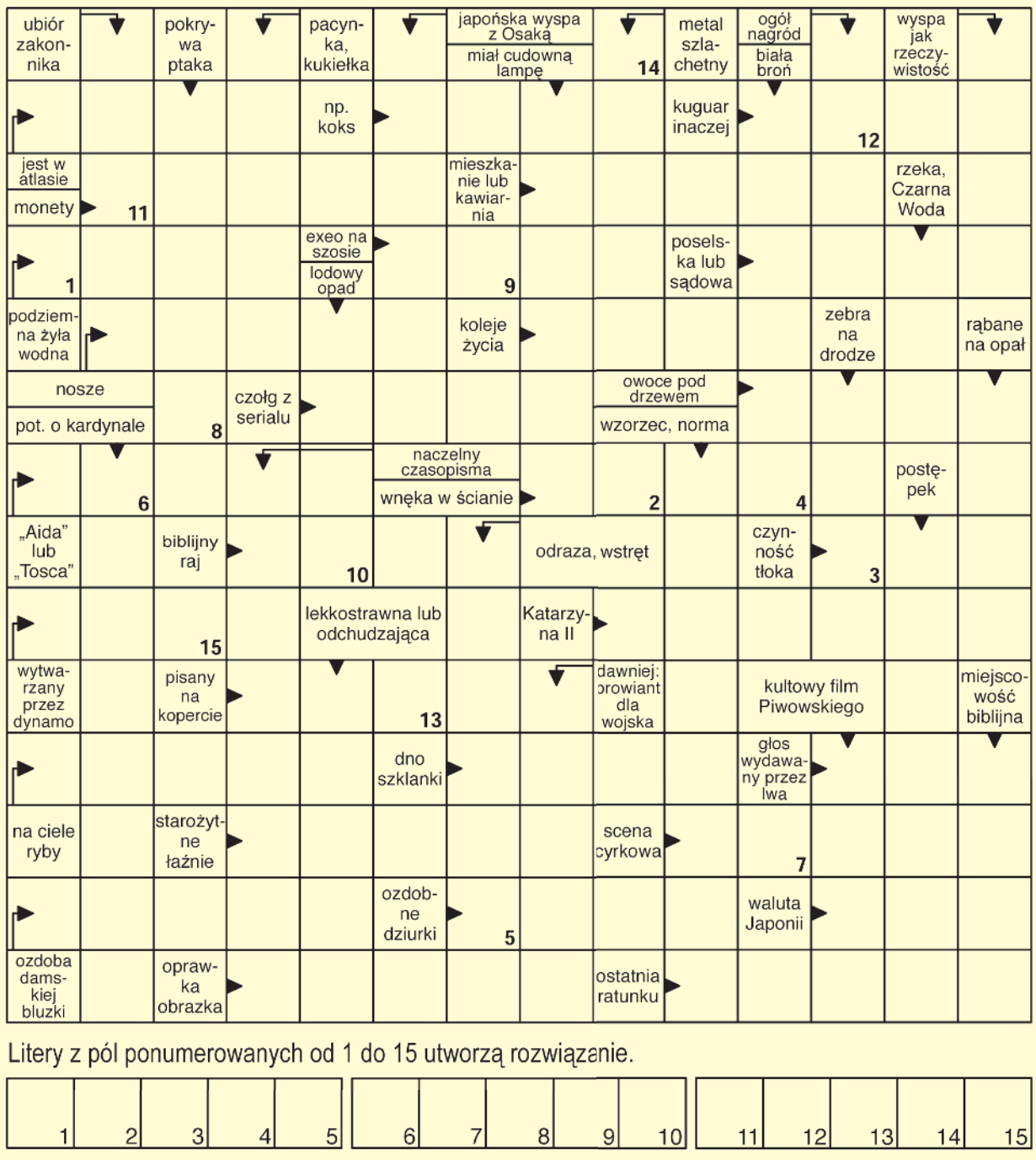

Litery z pól ponumerowanych od 1 do 15 utworzą rozwiązanie.

1	2	3	4	5	6	7	8	9	10	11	12	13	14	15

OFERTY DLA SAMOTNYCH SERC

705 Anna

Mam 39 lat, jestem bezdzietną panną. Szukam kogoś do stałego związku. Jak chcesz mnie bliżej poznać - napisz.

706 Sławek

Kawaler, 36 lat, szuka partnerki do poważnego i stałego związku.

707 Adam

Mam 48 lat i 190 cm wzrostu. Pracuję zawodowo. Mieszkam w Chełmie, szukam pani do stałego związku, może być z dzieckiem. Interesuję się sportem oraz modelarstwem. Lubię zwierzęta oraz oglądać filmy. Kobieta powinna być szczera, wyrozumiała, kochająca, katoliczka, bez większych nałogów.

708 Zbigniew

Wdowiec z Białej Podlaskiej pozna panią do stałego związku. Mam 63 lata i 176 cm wzrostu. Jak chcesz mnie bliżej poznać, zadzwoń: 665 571 328.

Potrzebujesz bratniej duszy, towarzystwa, miłości?

Przyślij do naszej redakcji swoją ofertę, napisz o swoich oczekiwaniach i pragnieniach.

List wyślij na adres redakcji. Każda oferta otrzyma swój numer kontaktowy, np: 001, 002. Nie będziemy podawać w gazetach nazwisk ani adresów osób składających oferty.

W liście w kilku słowach opowiedz o sobie: jak masz na imię, w jakim jesteś wieku, gdzie mieszkasz, jakie masz zainteresowania, dlaczego szukasz partnerki lub partnera i jakie masz wobec niego wymagania. Jeśli chcesz, możesz przysłać swoje zdjęcie, które uatrakcyjni ofertę.

Czytelnicy zainteresowani daną ofertą i osobą, powinni napisać do niej list, a do korespondencji dołączyć pustą kopertę ze znaczkiem pocztowym. Na pustej kopercie napisać numer oferty/osoby, do której mamy ten list odesłać. Redakcja będzie punktem kontaktowym dla osób, które zechcą się ze sobą poznać.

KUPON nr 21
Oferty dla samotnych
Aby oferta ukazała się w gazecie, należy dołączyć do niej oryginalny kupon z aktualnego numeru.

eprasa.pl ab0a2344dd