Frischmann:
- Po wyborach rzeczywistość jest inna i ci, którzy odżegnywali się od koalicji, po wyborach zaczynają o nią zabiegać

s.11

Stajszczyk:
- Wierzę, że jest duża szansa na zmiany

s.13

OŁAWA ECO 24 TAXI 24h
PRZEWÓZ OD 1 DO 8 OSÓB
tel. 666 666 146

RADIO-TAXI OŁAWA
196-33
lub 71-303-96-33
24 h - DOJAZD BEZPŁATNY

MAX TAXI 24h
695 603 603
REKLAMA

NIE DZIELIMY

powiatowa

tuOlawa.pl

GAZETA POWIATOWA-WIADOMOŚCI OŁAWSKIE WWW.TUOLAWA.PL INDEX 324280 ISSN 1509-0809 7 MARCA 2024, NR 10 (1608), CENA 4,50 ZŁ 5% VAT

HELP: - Jesteśmy tak różne, a jednak takie same

s.14-15

fot. Karolina Kwak

- Dzień Kobiet? Bardzo lubimy to nasze kobiece święto i spotykamy się każdego roku na naszych babskich kolacjach. W tym roku byłyśmy też na wspólnym weekendowym wyjeździe i koncercie...

PSP Oława

Skutkiem tego tragicznego wypadku była śmierć kierowcy, zniszczenie kilku tirów, zablokowanie autostrady A4 na wiele godzin, a w konsekwencji także Oławy, przez którą poprowadzono objazdy

s.5

Materiał wyborczy sfinansowany przez KWW Wspólnota Samorządowa Lokalnych Patriotów

9 771509 080008 10

eprasa.pl ab0df6ff82

POWIAT

Gdzie ta uchwała? Na sesji znów OSTRO o Przewozach

Na ostatniej sesji Rady Powiatu prezes Krzysztof Mazurek prezentował sprawozdanie z działalności za 2023 rok. I się zaczęło...

- Za 2022 rok sprawozdanie też nie było prezentowane, więc chyba powinien pan je teraz przedstawić - mówił radny Józef Hołyński.

Krzysztof Mazurek zgodził się i od razu przedstawił takie sprawozdanie za 2022 rok. Gdy skończył, radny Hołyński spytał: - Dlaczego te sprawozdania nie są przez pana podpisane?

Mazurek: - Przez przypadek nie ma tu mojej pieczątki ani podpisu. Przepraszam. Zaraz znajdą się tam i podpis, i pieczątka. Uzupełnię...

Do dyskusji włączył się radny Krzysztof Skrzydłowski: - Oczywiście podpis powinien być, ale uważam, że to szukanie dziury w całym, bo generalnie związek przynosi powiatowi pożytek.

Zareagował Hołyński: - Oczywiście nie ma pan racji. Nie możemy nie mówić o takich drobnych sprawach jak to, kto podpisuje się pod sprawozdaniem, bo to jest bardzo ważne.

Skrzydłowski: - Nie kwestionuję, że pieczątka jest ważna. Chodziło mi o to, aby mówić o tym, jakie korzyści dają nam Przewozy, a nie tylko „o przecinkach".

Tu włączył się radny Gwiazdowicz: - Chciałbym panu Mazurkowi życzyć wytrwałości...

Hołyński: - Po co o tym mówimy? Bo za 2022 rok nikt nie składał sprawozdania, dopiero po moich wnioskach. To samo było z PKS-em. A to są bardzo ważne sprawy. Wróćmy do powołania spółki córki PKS, czyli Przewozów. Gdzie jest uchwała w sprawie powołania spółki córki? Skoro Zarząd Powiatu głosował uchwałę w tej sprawie, to gdzie ona jest? Jeśli jej nie ma, to może być poważna wada prawna, jeżeli chodzi o powstanie tej spółki. To oczywiście na razie tylko domniemanie.

W tym miejscu głos zabrała pani mecenas ze starostwa: - Gdyby taka uchwała była wymagana, na pewno by była, bo sąd rejestrowy nie zarejestrowałby spółki, gdyby brakowało dokumentów. Powołanie spółki zależnej jest wyłączną domeną spółki dominującej, czyli PKS S.A. Tutaj ani Rada, ani Zarząd nie były uprawnione do podjęcia takiej uchwały.

Tu włączył się starosta Mirosław Kulesza: - Ale faktycznie jest informacja, że Zarząd jednogłośnie przegłosował projekt uchwały o powstaniu spółki zależnej, czyli taka uchwała musiała być. Ja jej jeszcze nie znalazłem. Gdyby nie była potrzebna, po co taką uchwałę Zarząd by podejmował?

Hołyński: - Ja twierdzę, że takiej uchwały nie ma, a powinien istnieć materialnie taki dokument, podpisany.

Do dyskusji włączył się radny Roman Kaczor, nawiązując do straty spółki PKS w związku ze sprzedażą bazy w Strzelinie (pisaliśmy o tym wcześniej) i zwracając się do starosty: - Jakie pan jako starosta podejmie kroki w sprawie strat na 2,6 mln zł? Chodzi o stratę na sprzedaży bazy w Strzelinie. Na pewno będziemy tę sprawę ciągnąć, będzie doniesienie do prokuratury. To ogromna strata powiatu!

Starosta Kulesza: - Przyjąłem to do wiadomości i podejmę stosowne działania...

(CK)

Hołyński: - Ja twierdzę, że takiej uchwały nie ma, a powinien istnieć materialnie taki dokument

REKLAMA OGŁOSZENIE WYBORCZE

REKLAMA

REKLAMA OGŁOSZENIE WYBORCZE

Materiał wyborczy sfinansowany przez KWW Wspólnota Samorządowa Lokalnych Patriotów

eprasa.pl ab0df6ff82

Auto uderzyło w barierki, za kierownicą NIETRZEŹWA 41-latka

POWIAT

Skrajna nieodpowiedzialność i bezmyślność - tak można określić zachowanie 41-letniej kobiety, która nietrzeźwa wsiadła za kierownicę opla, a następnie na oławskim odcinku autostrady A4 spowodowała kolizję z busem przewożącym osoby

W sobotę 2 marca około godz. 20:00 dyżurny oławskiej jednostki policji otrzymał zgłoszenie o kolizji drogowej, która miała miejsce na 188 km autostrady A4 w kierunku Wrocławia. W zdarzeniu brały udział dwa samochody - osobowy opel astra i renault trafic, którym podróżowało sześć osób.

źródło Policja Oława

Skrajna nieodpowiedzialność i bezmyślność - tak można określić zachowanie 41-letniej kobiety, która nietrzeźwy wsiadła za kierownice opla. Zdjęcie: 24wroclaw.pl

Ze wstępnych ustaleń policjantów Wydziału Ruchu Drogowego oławskiej jednostki wynika, że 41-letnia mieszkanka Wrocławia, kierując osobowym oplem nie zachowała bezpiecznej odległości pomiędzy pojazdami, w wyniku czego przodem kierowanego pojazdu najechała na tył poprzedzającego ją pojazdu marki Renault.

Podczas sprawdzenia stanu trzeźwości okazało się, że kobieta kierująca oplem miała ponad 1 promil alkoholu w organizmie. Po kolizji jej samochód wpadł na barierki i zatrzymał się w rowie.

Mieszkance Wrocławia zostało zatrzymane prawo jazdy, a jej samochód odholowano na parking strzeżony. W najbliższym czasie kobieta usłyszy zarzut prowadzenia pojazdu w stanie nietrzeźwości, za co grozi jej kara do 3 lat więzienia. Nie uniknie również odpowiedzialności za spowodowanie kolizji drogowej.

Policjanci przy każdej możliwej okazji apelują o rozsądek i bezwzględną trzeźwość za kierownicą. Nietrzeźwy kierowca stwarza realne zagrożenie nie tylko dla siebie, ale również dla innych osób.

Niestety mimo wielu wysiłków policjantów, mimo powszechnego społecznego potępienia dla takich zachowań i coraz surowszych kar, wciąż znajdują się tacy kierowcy, którzy uznają, że problem ten ich nie dotyczy.

Zdjęcie: 24wroclaw.pl

(CK)

Przepis na bardzo szybką UTRATĘ prawa jazdy!

Kierowca BMW na drodze krajowej nr 94, w Groblicach w terenie zabudowanym przekroczył dozwoloną prędkość aż o 82 km/h - na ograniczeniu do 50 poruszał się z prędkością aż 132 km/h!

W sobotę 2 marca około godz. 7:40 oławska grupa Speed przerwała szybką i niebezpieczną jazdę kierowcy BMW, który jadąc drogą krajową nr 94, w Groblicach, w terenie zabudowanym przekroczył dozwoloną prędkość aż o 82 km/h - na ograniczeniu do 50 poruszał się z prędkością aż 132 km/h. Nieodpowiedzialny 26-letni mieszkaniec powiatu oławskiego za swoją „jazdę" na najbliższe trzy miesiące stracił uprawnienia do kierowania pojazdami mechanicznymi. Zgodnie z obowiązującym taryfikatorem został także ukarany mandatem karnym w wysokości 2500 złotych, a do jego konta kierowcy dopisanych zostało 15 punktów karnych.

Policja przypomina, że nadmierna prędkość to ciągle główna przyczyna wypadków drogowych. Wielu kierowców jadąc za szybko ryzykuje nie tylko utratę prawa jazdy, ale przede wszystkim życie i zdrowie swoje oraz innych uczestników ruchu drogowego. Apelujemy o rozsądek i przypominamy, że nie ma i nie będzie pobłażania dla nieodpowiedzialnych kierowców, którzy poprzez swoją brawurę na drodze, narażają innych na niebezpieczeństwo.

Przekroczył dozwoloną prędkość aż o 82 km/h

(CK)

OGŁOSZENIE WYBORCZE

Poczta Polska
AGENCJA POCZTOWA
OŁAWA ul. 3 MAJA 4H
(ciąg sklepów pomiędzy wieżowcem a PKS-em)
- LISTY POLECONE: WYSYŁKA i ODBIÓR
- PACZKI krajowe i zagraniczne: WYSYŁKA i ODBIÓR
- REALIZACJA PRZELEWÓW (OPŁATY, RACHUNKI)
- SPRZEDAŻ: ZNACZKÓW, KOPERT, POCZTOWYCH, WIDOKÓWEK

Czynne: pon – pt 9:00-17:00
sobota 9:00-12:00
REKLAMA

POMOC OSOBOM POSZKODOWANYM W WYPADKACH
BEZPŁATNA ANALIZA SPRAWY
Kancelaria Odszkodowawcza Wojciech Pawłowski
Oława, ul. 11 Listopada 23a, tel. 731 97 97 97
www.odszkodowania.pl
REKLAMA

KASACJA POJAZDÓW
STAL-FOX
- OFERUJEMY NAJLEPSZE CENY - GOTÓWKA
- WYSTAWIAMY WSZYSTKIE ZAŚWIADCZENIA
- ZAPEWNIAMY DARMOWY TRANSPORT

Oława, ul. Zielna 26, tel. 510 148 426
REKLAMA

eprasa.pl ab0df6ff82

Drodzy Mieszkańcy Oławy!

Jako doświadczony samorządowiec postanowiłem za namową wielu z Was, kandydować w kolejnych wyborach samorządowych na stanowisko Burmistrza i do Rady Miejskiej. Chciałbym, żeby Urząd Miejski i jego jednostki były zawsze przyjazne mieszkańcom i pracownikom.

W ciągu wielu lat pracy dla miasta, pracując w Urzędzie Miejskim i Starostwie Powiatowym nabyłem wszechstronnego doświadczenia praktycznego w zarządzaniu tymi urzędami. Chciałbym to doświadczenie i tę wiedzę wykorzystać na rzecz mieszkańców naszej Oławy.

Przez 25 lat pracy w samorządzie dokonałem m.in. „rewolucji" komunalnej. Przyczyniłem się do zrestrukturyzowania tej dziedziny. Obecnie gospodarka mieszkaniowa rozwija się bardzo dobrze, wodociągi stały się nowoczesną spółką, a oczyszczanie miasta funkcjonuje na dobrym poziomie. Mam satysfakcję, że we wszystkich pozytywnych zmianach, które miały miejsce na przestrzeni ostatnich lat w naszym mieście, miałem swój udział.

Z moich 59 lat życia, wiele z nich poświęciłem na pracę społeczną. Byłem wieloletnim prezesem piłkarzy MKS (MOTO-JELCZ) Oława, którzy swego czasu awansowali do II ligi. Działam w klubach strzeleckich LOK Oława i „COLT", PCK i w Stowarzyszeniu Kresowiaków. Dużo czasu poświęcam jako wolontariusz w różnych akcjach, bo praca społeczna jest dla mnie tlenem. Uwielbiam działać wśród młodzieży oraz osób potrzebujących wsparcia. Aktywnie działałem w szkolnej Radzie Rodziców w SP nr 1 i jestem jej przyjacielem. Byłem kilkakrotnie szefem oławskiego sztabu Wielkiej Orkiestry Świątecznej Pomocy. Jestem też Honorowym Krwiodawcą.

Pracując ostatnio na stanowisku wicestarosty przyczyniłem się m.in do wybudowania nowoczesnych Warsztatów Szkolnych, remontu sal gimnastycznych w szkołach średnich czy remontu budynku pomocniczego naszego LO tzw. „Tajwanu" oraz remontu DPS i PCPR. Miałem swój udział w wybudowanym rondzie na Kutrowskiego – Lipowa i remoncie ul. 1 Maja. Wszystko zrobię, żeby była bardzo dobra współpraca między samorządami, bo tylko wtedy można znacznie więcej zrobić dla naszych mieszkańców.

Mam wspaniałą rodzinę, żonę Blandynę, wieloletnią polonistkę w LO nr I im. J. III Sobieskiego w Oławie i córkę Igę, a moja teściowa, Halina Rosół służy mi też wsparciem i doświadczeniem. Jestem praktykującym chrześcijaninem i nie wstydzą się tego, ale jestem też osobą tolerancyjną. Z wykształcenia jestem magistrem administracji i dyplomowanym – licencjonowanym zarządcą nieruchomości.

To dzięki Wam powstał nasz program wyborczy, który jest realistyczny i uważam, że rozwiązania w nim zawarte znacznie wpłyną na dalszy rozwój naszej Oławy i pomogą Wam w codziennym życiu w naszym mieście. Zarówno tym najmłodszym jak i kochanym Seniorom.

Pragnę dalej wszystkim potrzebującym mieszkańcom pomagać w różnych dziedzinach i dlatego kandyduję na Burmistrza i ponownie na radnego do Rady Miejskiej w Oławie jako osoba doświadczona – wrażliwa – uczynna.

Witold Niemirowski

Program Wyborczy dla Oławy KWW Witolda Niemirowskiego – Oława 2050

SAMORZĄD i FINANSE

I. Urząd Miejski i Burmistrz przyjazny wszystkim mieszkańcom.

- Poprawa jakości pracy urzędników – lepsze wynagrodzenie za pracę powiązane z jakością i „wydajnością". Skrócenie terminów załatwiania spraw w Urzędzie Miejskim i jednostkach.
- Likwidacja etatu drugiego zastępcy burmistrza.
- Wzrost płacy dla pracowników Miejskiego Ośrodka Pomocy Społecznej.
- Zmniejszenie „kominów płacowych" dla prezesów miejskich spółek i otwarte konkursy dla członków Rad Nadzorczych.
- Powołanie zespołów społecznych przy burmistrzu do spraw: - Seniorów, - Młodzieży i dzieci, - Sportu.
- Utworzenie nowoczesnego Centrum Organizacji Pozarządowych w jednym miejscu.
- Utworzenie w Oławie Terenowego Punktu Paszportowego wspólnie z DUW i Powiatem Oławskim.

II. Budżet Miejski przyjazny Oławianom.

- Zamrożenie na co najmniej 2 lata podatków od nieruchomości dla mieszkańców i przedsiębiorców oraz podatku od środków transportu dla firm. Wsparcie dla małych i średnich oławskich firm.
- Likwidacja opłaty za posiadanie psa. Pomoc dla osób adoptujących psa ze schroniska oławskiego.
- Budżet Obywatelski - łatwiejsze procedury i stała zasada finansowania jego – 1 % od dochodów budżetowych.

BEZPIECZEŃSTWO

- Zmodyfikować Straż Miejską i poszerzyć jej zakres.
- Wspólne weekendowe, całodobowe patrole Straży Miejskiej i Policji.

INFRASTRUKTURA, MIESZKALNICTWO, REWITALIZACJA i EKOLOGIA

I. Budowa i remonty dróg. Zdecydowane usprawnienie ruchu samochodowego – likwidacja świateł, zbędnych przejść itp.

- Nowe drogi osiedlowe na Nowym Górniku i Nowym Otoku.
- Zwierzyniec Duży – remont drogi wspólnie z Powiatem Oławskim.
- Remont miejskich chodników.
- Remont starych placów zabaw i budowa nowych – m.in. ul. Andersa, ul. 11 Listopada, Pl. Zamkowy, ul.. Kościuszki, ul. Piłsudskiego, ul. Oleśnicka.
- Wykonanie bezkolizyjnego skrzyżowania kolejowo-drogowego na ul.Wiejskiej wspólnie z PLK i DSDiK.
- Budowa ścieżki rowerowej Oława – Jelcz-Laskowice z sąsiednimi samorządami i Urzędem Marszałkowskim.

II. Gospodarka mieszkaniowa.

- Więcej wyremontowanych kompleksowo budynków komunalnych.
- Likwidacja wszystkich wspólnych toalet w budynkach komunalnych.
- Budowa mieszkań komunalnych na podstawie programów rządowych.
- Programy pomocowe dla Wspólnot Mieszkaniowych z zasobem mieszkań komunalnych.

III. Rewitalizacja.

- Starówka miejska - Pl. Starozamkowy, Pl. Św.M.Kolbe,
- ul. K.Miarki.
- Piwnice Ratusza – dokończenie inwestycji.
- Budynek Urzędu Stanu Cywilnego.

IV. Zielone i czyste miasto.

- Utworzenie „zielonych wysp" w Rynku.
- Utworzenie „Parku – Lasu Sobieskiego".
- Zagospodarowanie „Piasków" w sposób przyjazny dla mieszkańców.
- Zielone figury w różnych częściach miasta.
- Stałe wsparcie dla Rodzinnych Ogrodów Działkowych.
- Dalsze prace związane z geotermią – naturalne ciepło dla mieszkańców poprzez MZEC Oława.
- Programy antysmogowe dla mieszkańców posiadających nieekologiczne ogrzewanie.

ZDROWIE

- Stała pomoc w zakupach sprzętu medycznego dla naszego Szpitala.
- Wybudowanie stałej stacji Pogotowia Ratunkowego wspólnie z Powiatem i zakup dodatkowej karetki dla Oławy.

SPOŁECZEŃSTWO

- Dalszy rozwój stref Seniora – nowe kluby seniora, dofinansowanie wyjazdów dla seniorów, rozwój Uniwersytetu Trzeciego Wieku.
- Utworzenie Uniwersytetu Dziecięcego i miejsc – klubów dla młodzieży.
- Utworzenie wspólnie z Powiatem Oławskim - Domu Opieki Wytchnieniowej.
- Większa pomoc finansowa dla organizacji pozarządowych zajmujących się pomocą społeczną.

EDUKACJA, KULTURA, SPORT i REKREACJA

- Budowa nowej szkoły podstawowej na Osiedlu Nowy Otok.
- Rozbudowa Szkoły Podstawowej Nr 1.
- Zwiększenie ilości oddziałów żłobkowych i przedszkolnych.
- Podniesienie wynagrodzenia dla nauczycieli ze szkół miejskich – dodatki wychowawcze, motywacyjne i za poprawę prac.
- Zwiększenie ilości psychologów i pedagogów w szkołach i podniesienie im wynagrodzenia.
- Stały, jasny Program Stypendialny dla uzdolnionych uczniów w różnych kategoriach.
- Cykliczne kwartalne spotkania z „ciekawym człowiekiem". Powrót do moich działań w latach 2014-2018.
- Międzypokoleniowe spotkania kulturalne – stała współpraca „Senior – Młodzik".
- Większa pomoc finansowa dla klubów sportowych – nowy system stypendiów sportowych.
- Budowa strefy sportowo - rekreacyjnej przy ul. Rybackiej.
- Modernizacja sportowej strzelnicy miejskiej.
- Coroczne lodowisko od grudnia do marca, a w okresie letnim „Park Linowy".
- Dalsza budowa stref fitnessu na powietrzu.
- Cykliczny, zorganizowany wspólnie z Powiatem - „Oławski Maraton Koguci" dla biegaczy – zawodowców i amatorów.

Materiał Wyborczy KWW Witolda Niemirowskiego - Oława 2050

eprasa.pl ab0df6ff82

POWIAT

Oława odczuła skutki tego ŚMIERTELNEGO wypadku

Skutkiem tego tragicznego wypadku była śmierć kierowcy, zniszczenie kilku tirów, zablokowanie autostrady A4 na wiele godzin, a w konsekwencji także Oławy, przez którą poprowadzono objazdy

Do poważnego i tragicznego w skutkach zdarzenia doszło 4 marca około godz. 12:00 na 172. kilometrze autostrady A4 w kierunku Wrocławia, w którym brały udział cztery pojazdy ciężarowe.

- Ze wstępnych ustaleń policjantów wynika, że 42-letni kierowca ciągnika siodłowego z naczepą, z nieustalonej obecnie przyczyny uderzył w tył naczepy, stojącego z powodu panujących utrudnień w ruchu ciągnika siodłowego volvo, który siłą rozpędu uderzył w tył naczepy ciągnika siodłowego renault, a ten w kolejny poprzedzający go pojazd ciężarowy - mówi oficer prasowy KPP w Oławie Wioletta Polerowicz. - W wyniku odniesionych obrażeń śmierć na miejscu poniósł 42-letni mieszkaniec województwa łódzkiego kierujący ciężarówką marki Daf. Kierowca pojazdu ciężarowego marki Volvo, 43-letni obywatel Hiszpanii, oraz jego pasażer 47-letni obywatel Maroka, z obrażeniami nie zagrażającymi życiu i zdrowiu zostali przewiezieni do szpitala, celem zaopatrzenia medycznego.

Na miejscu lądował śmigłowiec Lotniczego Pogotowia Ratunkowego. Czynności procesowe z udziałem prokuratora oraz biegłego z zakresu wypadków drogowych trwały kilka godzin, w tym czasie droga była całkowicie zablokowana. Mundurowi ustalają wszystkie okoliczności zdarzenia, które doprowadziły do tak poważnego w skutkach wypadku.

Policja kolejny raz apeluje do wszystkich użytkowników dróg o ostrożność i dostosowanie prędkości do zmieniających się warunków oraz zachowanie bezpiecznej odległości od poprzedzających pojazdów: - Na drodze nie jesteśmy sami - dbajmy o bezpieczeństwo swoje i innych uczestników ruchu.

Po wypadku przez wiele godzin zalecany jest objazd na węźle Brzezimierz do DW396 do Oławy, a następnie DK94 do Wrocławia, co spowodowało gigantyczne korki w centruj Oławy - miasto po prostu było nieprzejezdne.

(CK)

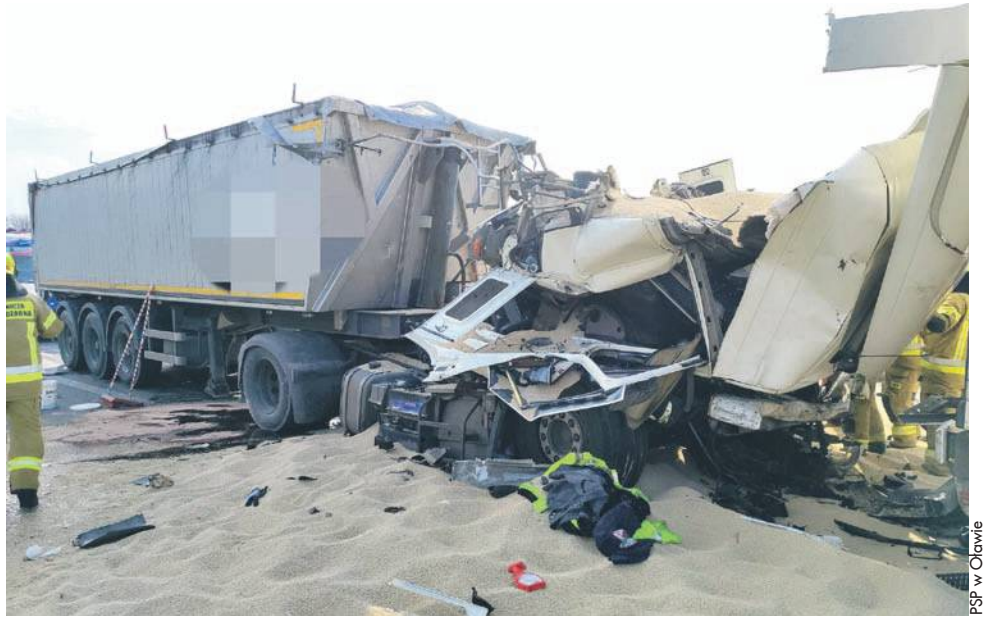

Wyglądało to strasznie. Auta były dosłownie zmiażdżone

Strażacy wiele godzin spędzili przy tym wypadku

PSP w Oławie

1. Przywrócimy **weekendową i świąteczną pomoc lekarską** dofinansowaną z budżetu gminy.
2. Wprowadzimy **dodatkowe godziny dla psychologów** i pedagogów szkolnych oraz programy profilaktyczne dla dzieci i młodzieży w zakresie zdrowia psychicznego, a także przeciwdziałania depresji, dyskryminacji, braku zrozumienia i odrzucenia społecznego.
3. Uruchomimy na terenie gminy **Dom Dziennej Opieki** dla seniorów i osób z niepełnosprawnościami. Stworzymy centrum, które oferuje wsparcie opiekuńcze, aktywności terapeutyczne, oraz progra specjalizacjne.
4. Zapewnimy **wsparcie dla seniorów** w formie zmniejszenia kosztów odpłatności za usługi opiekuńcze.
5. Ulepszymy **system powiadomienia alarmowego** dla osób starszych i samotnych.
6. Wprowadzimy **kampanie zdrowotne** i profilaktyczne promujące sport i zdrowy tryb życia.
7. Zapewnimy funkcjonowanie **ośrodka zdrowia w Minkowicach Oławskich**.

KWW **Wspólnota Samorządowa Lokalnych Patriotów**

Materiał wyborczy sfinansowany przez KWW Wspólnota Samorządowa Lokalnych Patriotów

eprasa.pl ab0df6ff82

Gdzie w Oławie są DEFIBRYLATORY ratujące życie?

Urząd Miejski w Oławie przypomina, że w różnych miejscach miasta dostępne są defibrylatory AED. Gdzie?

Co to takiego defibrylator? Są to to automatyczne urządzenia ratujące życie w przypadku nagłego zatrzymania krążenia i oddechu, mają także wbudowany system pracy w trybie pediatrycznym, w razie nagłego zatrzymania akcji serca może zostać użyty zarówno do skutecznej reanimacji i ratowania życia dorosłych jak i dzieci.

(CK)

TU ZNAJDZIESZ DEFIBRYLATOR:

- wszystkie miejskie placówki oświatowa (szkoły podstawowe, przedszkola i żłobki),
- „Termy Jakuba",
- Urząd Miejski (Plac Zamkowy 15),
- ZWiK (ul. 3 Maja 30),
- Oławskie Centrum Kultury Fizycznej (ul. Sportowa 1),
- Zespół Obsługi Szkół i Placówek Oświatowych (ul. 3 Maja 18f/u),
- Centrum Sztuki (ul. Młyńska 3 - Kino Odra,
- Ośrodek Kultury ul. 11 Listopada 27),
- Stowarzyszenie Pomocy Dzieciom „Tęcza",
- ogólnodostępne urządzenie znajduje się również na budynku ratusza.

Trwają prace przy NOWEJ fontannie

JELCZ-LASKOWICE

Fontanna w przypałacowym parku będzie miała kształt owalnej niecki. Ozdobią ją kamienne bloki z granitu. To nowy projekt. Przewidziano także oświetlenie

W Jelczu-Laskowicach wkrótce zakończy się kolejny etap rewitalizacji kompleksu pałacowo-parkowego (siedziba władz miasta i gminy). Obecnie realizowane są tzw. obiekty małej architektury (czwarty etap) - fontanna, poidełko, toalety. Ciekawa będzie szczególnie fontanna, która powstaje na tyłach pałacu. Trwają jeszcze roboty ziemne. W przeszłości nie było tu fontanny, jest to nowy projekt. Fontanna będzie miała kształt owalnej niecki. Ozdobią ją kamienne bloki z granitu. Przewidziano także oświetlenie.

Tu będzie fontanna

TEKST I FOT.: KRZYSZTOF RUCHNIEWICZ

Chodzi o BEZPIECZEŃSTWO dzieci w tym miejscu

JELCZ-LASKOWICE

Na ostatniej sesji Rady Powiatu radna Małgorzata Engel wnioskowała o przyjrzenie się przejściu dla pieszych niedaleko Szkoły Podstawowej nr 3 w Jelczu-Laskowicach

Nie po przejściu, tylko na skos, byle szybciej do przystanku

- Przejście jest oddalone od wyjścia ze szkoły, więc uczniowie często przebiegają tu jezdnię w miejscach niedozwolonych - mówiła radna. - W lutym doszło w tym miejscu do wypadku z udziałem dziecka. Na szczęście nie doszło do tragedii, ale warto się pochylić nad kwestią bezpieczeństwa w okolicach tego przejścia.

Radna sugerowała, że być może warto byłoby przemyśleć zmianę usytuowania tego przejścia i umieścić to w planach.

- Zarząd Osiedla Jelcz zwrócił się do mnie z tą sprawą - mówiła radna. - Nie możemy narażać naszych dzieci na niebezpieczeństwo. To jest newralgiczne miejsce.

Pokazała też zdjęcie ze znakiem drogowym usytuowanym na chodniku.

- Doszło tu niedawno do kolizji rowerzystów, starsza pani upadła i doznała obrażeń - mówiła radna. - Warto przyjrzeć się temu, i to być może w całym powiecie, gdzie w wielu miejscach w nie do końca prawidłowych miejscach zlokalizowano znaki na chodnikach. Nie powinny zdarzać się sytuacje, które mogą prowadzić do niebezpiecznych sytuacji.

W kolejnej wypowiedzi na sesji radna uściśliła, że niekoniecznie chodzi o przeniesienie tego przejścia dla pieszych, a być może o zrobienie innego, kolejnego, bardziej bezpiecznego.

W odpowiedzi na wnioski radnej starosta Mirosław Kulesza powiedział, że w budżecie nie ma zbyt wielu pieniądze, ale zarząd może się pochylić nad niektórymi propozycjami zmian w takich newralgicznych miejscach. Zapowiedział sprawdzenie wszystkiego w konsultacjach z Zarządem Drogowym.

(CK)

Nasze Wilkowyje. Rozmowy o zmierzchu.

Schron

Siedzieli my w błogim nastroju, bo wieczór już prawie wiosenny, gdy Więcławska zamykając sklep zapytała: A wy pamiętacie, gdzie jest wasz schron? I poszła. Na początku pomyślałem, że jej chodzi o starą ziemiankę w lesie i że sugeruje, żeby znowu do bimbrownictwa wrócić. Ale to nie miało sensu, bo przecież Solejuk ma pierogi Solejukowej, Hadziuk sery Celiny, Japycz Michałową i dwie emerytury plus pełne wyżywienie na plebanii, a ja, wiadomo, karierę w szołbiznesie. Więc po co nam bimber, jak nas na Mamrota stać? Albo piwko słodowe? Albo i koniaczek, jak okazja wzywa? Ale potem do nas doszło, że to nie o pragnienie szło, ale o wojnę i prawdziwy schron. No bo skoro wszystkie mówią, że Rosja się nie zatrzyma na Ukrainie, a z pomocą Ukrainie coraz słabiej, zwłaszcza że te republikany Trampka, ta nie stare twarde republikany, tylko jakieś kretyny popaprane, co zrobią wszystko co wodzuś każe, a wodzuś, wiadomo, Putinowi władzy zazdrości, Ukraińców nie lubi, bo jak im kazał kłamać na temat Bajdena, to nie chcieli i ogólnie tylko za swoją kasą lata, więc najchętniej dyktatorem by został, a że w najbogatszym kraju świata, to aż się do tej kasy ślini, bo jest co kraść. Znaczy się jak wygra, to schrony mogą być potrzebne.

A schronów u nas nie ma. Wilkowyje to żadna strategiczna miejscówka, ale że Prezydent i były Premier tu mieszkają, no to kto wie? Jedyna nadzieja, że wojna, jeśli już musi być, to pewnie po kadencji Kozioła, a jak Czerepacha za kratki wsadzą, to żeby go dorwać trzeba będzie zbombardować Hrubieszów Barczewo albo Potulice. Szkoda by tylko było, gdyby w Wadowicach siedział, bo to jednak miasto rodzinne naszego Papieża. Tak czy inaczej sprawa schronów nas zaciekawiła i zaczęli my kombinować, gdzie by się ukryć, zwłaszcza jakby zima była i w ziemiance bimbrowniczej było za zimno. Naliczyli my cztery miejscówki.

W dworku głęboka piwniczka jest jeszcze z czasów, gdy lodówek nie było, to z 8 osób się pomieści. Pod kościołem stara salka katechetyczna, co w niej niegdysiejszy proboszcz Żydów w wojnę chował, to i z 20 osób wejdzie. U Hadziuków chłodnia na sery jakby chłodzenie wyłączyć, bo wkopana w ziemię głęboko i nadzwyczaj solidnie zabezpieczona, bo Celina bzika ma i się jej zdawało, że ktoś do jej najlepszych serów podkop zrobić może. 12 osób jak nic się pomieści, tylko lepiej, żeby ciepło były ubrane. I piwniczka na wina pod domem Prezydenta, ale tam rodzina Kozioła i ochroniarze, to max. Doszli my więc do wniosku, że trza doliczyć jeszcze bar u Wioletki, bo choć tam żadnego schronu nie ma, to jednak bufet bogaty, a jak przyjdzie umierać, to na wesoło.

Ale co tu gadać, Wilkowyje wieś ważna, w rządowe persony bogata, a chować się nie ma gdzie. Zaczęli my sprawę badać i okazało się, że w Radzyniu też słabo, a pierwszy profesjonalny schron ze sto kilometrów stąd i to jeszcze z lat 50.

Zastanawiali się my co robić, ale nikt nie wiedział czy są pieniądze unijne na schrony, więc ruszyli my cztery litery i do Fabianka poszli. Bo on na pewno wie. Może i wie, ale go nie było. Tylko Klaudia, czegoś zła, ale to też żadna nowina, bo Klaudia się niesprawiedliwościami świata tego przejmuje, a jak wiadomo niesprawiedliwości starczy na każdy dzień i więcej niż jedno życie. Klaudię nawet zaciekawiło jaką my do Fabianka sprawę mamy. Tajemnicy wielkiej nie było, więc powiedzieli my co i jak, wysłuchali wykładu, bo jak się okazuje Klaudia o obronie przeciwlotniczej wie wszystko i grzecznie wrócili na ławeczkę. Jak mówił jeden pisarz „Ja mam takiego pecha, że jak mi kamień z serca spadnie, to prosto na odcisk". A u nas pech taki, że my się w Polsce, a nie w Finlandii urodzili, bo tam od wielu lat, każdy deweloper, co budynek na minimum 20 lokali buduje, musi budynek w schron zaopatrzyć z prądem, kanalizacją i Internetem, żeby było jak o pomoc wzywać. Czyli dupes. Bo u nas nie ma takiego rządu, co by deweloperom podskoczył. Dlaczego Klaudia nie powiedziała wyraźnie, ale jak się trochu pomyśli, to nietrudno zgadnąć.

PIETREK

eprasa.pl ab0df6ff82

Oława ZRZEKNIE się odszkodowania za trasę mostową na jej terenie

OŁAWA

Z sesji RM

Oszacowano, że wykupy gruntów od właścicieli prywatnych mają kosztować 9 mln zł. Pieniądze na ten cel zapewniono już w budżecie województwa dolnośląskiego. Inaczej będzie z gruntami gminnymi...

Dolnośląska Służba Dróg i Kolei we Wrocławia poinformowała, że budowa tzw. trasy mostowej (połączenie dróg lokalnych i wojewódzkich 396 i 455, powiatowej 1570D oraz gminnej (ul. Malinowa) wraz z budową mostów na rzekach Odra i Oława w Oławie) doszła już do etapu ZRID, czyli przecięcia terenów i uzyskania zezwoleń na inwestycję drogową. Ponieważ realizacja zadania wymaga wyjścia poza aktualne pasy drogowe i konieczność stałego zajęcia działek obcych, DSDiK oszacowano, że na tzw. wykupy potrzeba 17,5 mln zł.

Oszacowano, że wykupy od właścicieli prywatnych mają kosztować 9 mln zł. Pieniądze na ten cel zapewniono już w budżecie województwa dolnośląskiego. Tereny zarządzane przez Krajowy Ośrodek Wsparcia Rolnictwa (czyli należące do skarbu państwa, o wartości 1,5 mln zł) DSDiK zamierza pozyskać bezpłatnie.

Zaprojektowana trasa przechodzi też przez działki należące do miasta Oława i powiatu oławskiego. DSDiK oczekuje, że samorządy te także przekażą tereny pod inwestycje nieodpłatnie. W przypadku powiatu oławskiego (który zarządza też terenami skarbu państwa) są to działki o wartości 4,3 mln zł, a w przypadku miasta Oława - 2,7 mln zł.

- Ponieważ przedmiotowe zadanie ma olbrzymie znaczenie dla mieszkańców Oławy i powiatu oławskiego, wyrazem czego jest współdziałanie wszystkich jednostek samorządu terytorialnego z terenu powiatu oławskiego z województwem dolnośląskim zwracamy się do państwa o aktywne włączenie się w pozyskanie nieruchomości będącej własnością JST i nieodpłatne przekazanie na rzecz WD nieruchomości należących do gminy miejskiej Oława - czytamy w piśmie skierowanym do miasta Oława.

Na sesji Rady Miejskiej 29 lutego burmistrz Tomasz Frischmann poinformował, że skoro jest to inwestycja celu publicznego, rozpoczął już procedurę zrzeczenia się odszkodowania na rzecz województwa dolnośląskiego, aby jak najszybciej zakończyć etap dokumentacji projektowej i mieć dokument pozwalający na realizację zadania. Dodał, że propozycję rezygnacji odszkodowania otrzymało też Starostwo Powiatowe w Oławie i ma nadzieję, że dla tak ważnej i istotnej inwestycji Powiat Oławski też zrzeknie się odszkodowania.

Burmistrz wyjaśnił przy tym, że jeżeli samorządy (które są współrealizatorem zadania - red.) nie zrezygnują z tych odszkodowań, to będą musiały te pieniądze najpierw zgromadzić i przekazać do województwa dolnośląskiego, a następnie województwo wypłaci im te odszkodowania.

(WK)

XXXII Konfrontacje Instrumentów Dętych Drewnianych - OŁAWA 2024

OŁAWA

Już wkrótce po raz kolejny przyjadą do nas uczniowie szkół muzycznych na XXXII Konfrontacje Instrumentów Dętych Drewnianych

Tegoroczne Konfrontacje rozpoczną się 12, a zakończą 13 marca 2024 r. Konkurs umieszczony został w Kalendarzu Międzynarodowych i Ogólnopolskich Konkursów Szkolnictwa Artystycznego, przygotowanym przez Centrum Edukacji Artystycznej w Warszawie. Podczas trzydziestej pierwszej edycji, jury oceniać będzie uczniów grających na instrumentach dętych drewnianych, m. in. flecie, klarnecie, saksofonie, fagocie, oboju.

W konkursie weźmie udział 185 uczestników z 36 szkół z całej Polski. Na uroczystą inaugurację zapraszamy do Państwowej Szkoły Muzycznej I st. w Oławie 12 marca 2024 r. o godz. 9.00. Później rozpoczną się przesłuchania.

Tradycyjnie już nagrodzeni uczestnicy XXXII Konfrontacji zaprezentują się podczas Koncertu Laureatów w Ośrodku Kultury w Oławie 13 marca o godz. 18.00.

Na przesłuchania oraz Koncert Laureatów - wstęp wolny.

(CK)

SZKOLENIE DLA PRZEDSIĘBIORCÓW

Naczelnik Urzędu Skarbowego w Oławie informuje, że w dniu 19 marca 2024 r. odbędzie się spotkanie informacyjne na którym omówimy:

- zmiany w podatku VAT,
- zmiany w podatku PIT i CIT w zakresie dotacji, subwencji i dopłat, przypomnimy również o obowiązujących ulgach,
- zmiany w podatku PCC i SD,
- podstawowe zagadnienia związane z kasami rejestrującymi.

Spotkanie odbędzie się w Sali nr 35 (II piętro) Urzędu Skarbowego w Oławie - początek godz. 10.00.
Udział w szkoleniu należy zgłosić drogą mailową sob.021745@mf.gov.pl do 15 marca 2024 r.

Z wyrazami szacunku
Artur Michalak - Naczelnik Urzędu Skarbowego w Oławie

Iceland Liechtenstein Norway Active citizens fund

Fundacja Ranczo Gać

Ponad podziałami

Zachowanie dziedzictwa kulturowego i budowanie więzi międzypokoleniowych - to główne założenia naszego fundacyjnego projektu, czyli warsztatów aktywizujących lokalną społeczność.
Jako Fundacja Ranczo Gać stworzyliśmy innowacyjny projekt, który łączy mieszkańców w duchu tradycji, edukacji i integracji. Dzięki wsparciu finansowemu z Islandii, Liechtensteinu oraz Norwegii, poprzez Fundusze Europejskiego Obszaru Gospodarczego EOG i Fundusze Norweskie, w ramach programu **"Aktywni Obywatele - Fundusz Regionalny"**, udało nam się rozpocząć realizację serii warsztatów dla społeczności lokalnej.
W opracowanych przez nas programie warsztatów znalazły się następujące tematy: **Wieś i dziecko", "Koń przyjacielem człowieka", "Dzień babci i dziadka", "Chatka Mikołaja", "Kultowe zabawy podwórkowe", "Zabawy nitką", "Dzień kobiet", "Zabawy wełną", "Zabawy gliną"** oraz **"Hubertusik"**. Każdy z warsztatów został zaprojektowany zmyślą o promowaniu aktywnego uczestnictwa w życiu społecznym oraz odkrywaniu i pielęgnowaniu lokalnych tradycji.
Poprzez takie działania, Fundacja Ranczo Gać dąży do integracji mieszkańców gminy, niezależnie od ich wieku czy pochodzenia. Spotkania warsztatowe oferują unikalną możliwość wspólnego uczenia się, zabawy i tworzenia, co w efekcie przyczynia się do zwiększenia spójności społecznej.

Artykuł ten powstał dzięki sponsorowanym przez wyżej wymienionych grantodawców, rzuca światło na wyjątkowość i unikatowy charakter naszych działań. Fundacja Ranczo Gać, poprzez swoje działania, pokazuje, jak fundusze europejskie mogą być efektywnie wykorzystane do wspierania inicjatyw, które mają realny wpływ na poprawę jakości życia i integrację społeczną.
Zachęcamy wszystkich mieszkańców gminy Oława i okolic do udziału w tych wyjątkowych wydarzeniach. Jest to wspaniała okazja do spędzenia czasu w sposób wartościowy, do poznania nowych ludzi i wspólnego tworzenia czegoś, co pozostanie w pamięci na długo. Dołączcie do nas.

Fundacja Ranczo Gać - Nasza pasja, ich przyszłość

Projekt finansowany przez Islandię, Liechtenstein i Norwegię z Funduszy EOG w ramach Programu Aktywni Obywatele-Fundusz Regionalny.

eprasa.pl ab0df6ff82

OŁAWA

Z sesji

Więcej na halę dla ciężarowców

Radni zatwierdzili zmiany w budżecie i zwiększyli kwotę na modernizację małej hali sportowej na stadionie OCKF. Wykonawca zadania już jest

To, że miasto ma zamiar zmodernizować małą halę, w której trenują oławscy sztangiści, burmistrz Tomasz Frischmann sygnalizował na sesji Rady Miejskiej w marcu ubiegłego roku.

W październiku minionego roku samorząd otrzymał dofinansowanie na ten cel z budżetu państwa w wysokości 2 mln zł. Planowano, że całkowity koszt zadania wyniesie 2 250 000 zł. Radości z tego, że hala będzie remontowana, po ogłoszeniu tej informacji nie kryli oławscy ciężarowcy. Marieta Gotfryd, znana oławska sztangistka, wielokrotna medalistka mistrzostw Europy i mistrzostw świata, reprezentantka Polski na letnich igrzyskach olimpijskich skomentowała to wtedy krótko na profilu społecznościowym: - Wreszcie!

UM Oława

5 marca burmistrz podpisał umowę na remont małej hali sportowej. Na fot. z przedstawicielami firmy, OCKF i sztangistami MAKS Tytan Oława

Zaplanowano, że prace obejmą m.in.: roboty ogólnobudowlane, ułożenie nawierzchni sportowej, montaż pomostów do podnoszenia ciężarów wraz z wykonaniem fundamentów, instalacje: wodno-kanalizacyjne, c.o., wentylacji, elektryczne, a także prace zewnętrzne terenowe. Planowano także wyposażenie hali w urządzenia sportowe, w tym ławki do wyciskania brzuszków, stojaki na dyski, stojaki na gryfy itp.

Przetarg, który miał wyłonić wykonawcę modernizacji hali miasto ogłosiło pod koniec stycznia tego roku. Przystąpiło do niego pięć firm. Po otwarciu ofert na początku lutego okazało się, że najniższa zaoferowana kwota jest wyższa od kosztorysowej o 109 tys. zł. Na lutowej sesji RM na wniosek burmistrza i za zgodą Rady Miejskiej dokonano więc przesunięć w budżecie i zapewniono potrzebne środki - by jak najszybciej można było wprowadzić wykonawcę na budowę, a tan mógł rozpocząć i zakończyć zadanie - argumentował burmistrz uzasadniają radnym propozycję wprowadzenia zmian w budżecie.

Umowę na wykonanie zadania włodarz miasta podpisał we wtorek z przedstawicielem firmy Rem-BuD z Nosówki, która wygrała przetarg oferując kwotę 2 334 017 zł.

Modernizacja hali ma się zakończyć w grudniu tego roku.

(WK)

OŁAWA

Wandale NISZCZĄ SIEDZENIA w autobusach miejskich

- Kierowcy autobusów będą teraz baczniej przyglądać się zachowaniu pasażerów - mówi dyrektor do spraw transportu PKS w Oławie Piotr Bagiński

Chodzi o niszczenie wnętrza autobusu, zwłaszcza siedzeń, oparć, ale także karoserii - poprzez rysowanie po niej, pisanie markerami, wydrapywanie. Czasem siedzenie bywa przypalane zapalniczką, co grozi poważnym pożarem w środku pojazdu. Najwyraźniej wiosenna pogoda uderzyła młodym ludziom do głów i nie bardzo wiedzą, jak wyładować nadmiar energii.

Dyrektor Piotr Bagiński potwierdza, że w ostatnich dniach to już prawdziwa plaga, która się nasila zwłaszcza w autobusach komunikacji miejskiej. Bywa, że przy złej pogodzie młodzież jeździ sobie autobusami po mieście w kółko i tak spędza czas. A że miewa przy tym durne pomysły...

- Nie, sprawa nie jest jeszcze zgłoszona na policję - mówi. - Gdybyśmy mieli wewnętrzny monitoring w autobusach, byłoby to proste, jednak nie mamy. Zgłoszenie bez tego niewiele da, ale przeprowadziłem rozmowy z kierowcami, aby zwracali większą uwagę na zachowanie pasażerów. Oczywiście to nie zawsze jest możliwa, zwłaszcza w zatłoczonym autobusie, ale będą próbowali.

Taki monitoring wewnętrzny jednego autobusu to koszt ok. 2 tys zł. Przy kolejnych zamówieniach nowych pojazdów, będą takie już w specyfikacji zamówienia - to dotyczy np. autobusów elektrycznych, które mają być kupione przez PKS Oława.

Na razie kierowcy we własnym zakresie próbują sobie jakoś radzić z niszczeniem autobusów, z napisami, ale czasem zwykłe środki nie pomagają i trzeba to zlecić specjalistycznej firmie, a to już kosztuje. Natomiast gdy takie napisy nie zostaną usunięte natychmiast, to pasażerom może się wydawać, że jest na to przyzwolenie społeczne i pojawią się kolejne.

(CK)

Pomimo zakazu wszczął awanturę i groził żonie

27 lutego w związku z interwencją dotyczącą stosowania przemocy w rodzinie, prokurator zastosował względem zatrzymanego mieszkańca gminy Oława nieizolacyjny środek zapobiegawczy w postaci dozoru policji, zakazu kontaktu i zbliżania się oraz nakazu niezwłocznego opuszczenia mieszkania

Środki te miały zapewnić żonie bezpieczeństwo, a także dalszy prawidłowy tok postępowania. Niestety 56-latek miał inne plany i pomimo zakazu w piątek 1 marca postanowił wrócić do domu, gdzie ponownie znajdując się pod wpływem alkoholu wszczął awanturę i groził żonie. O tym, że takie igranie z prawem nie popłaca, przekonał się gdy został zatrzymany przez policjantów z Ogniwa Patrolowo Interwencyjnego oławskiej jednostki. W momencie zatrzymania miał blisko 2 promile alkoholu w organizmie.

Prokurator nadzorujący dochodzenie w tej sprawie zawnioskował do sądu o zmianę środka zapobiegawczego na surowszy w swojej formie, do czego sędzia się przychylił i zastosował wobec 56-latka tymczasowy areszt. Teraz najbliższe dwa miesiące mężczyzna spędzi za kratami.

(CK)

ODESZLI

OŁAWA

325 II	- Piotr Rudzki	- ur. 1969
326 II	- Marta Jużków	- ur. 1982
328 II	- Krystyna Kretowicz	- ur. 1955
329 II	- Helena Ubirek	- ur. 1932
31 III	- Ryszard Zajadlak	- ur. 1957
31 III	- Janina Michalak	- ur. 1932
32 III	- Józef dwojak	- ur. 1943
32 III	- Wiesław Migdalski	- ur. 1960
33 III	- Alicja Ciesielska	- ur. 1959
33 III	- Leon Bagiński	- ur. 1946
34 III	- Edward Korotasz	- ur. 1961
34 III	- Halina Szydłowska	- ur. 1947

JELCZ-LASKOWICE

325 II	- Włodzimierz Jerzy Paczka	- ur. 1957
325 II	- Bronisław Wojewoda	- ur. 1934

NOWA SIEDZIBA

GODNIE SOLIDNIE TANIO
USŁUGI POGRZEBOWE
HENRYK FIGIEL
Teraz możesz wybrać
Oława, ul. Kutrowskiego 6
Tel. 71 303 27 21
Tel. całodobowy 605 964 664
Czynne pon. - pt.: 8.00 - 15.00, sob.: 8.00 - 12.00
REKLAMA

Dolnośląski Zakład Pogrzebowy
Firma Jaśnikowski Sp. z o.o.
Oława, ul. Zwierzyniecka 5 (przy starym cmentarzu) Zwierzyniecka
Filia w Siechnicach, ul.Prawocińska (CMENTARZ), tel. 601 735 671, Filia w Jelczu-Laskowicach, ul.Witosa 19, tel. 71 318 33 21
Teraz możesz wybrać! Tradycja 35-letnia na Ziemi Oławskiej
CAŁODOBOWA BEZPŁATNA INFOLINIA: 800-501-616
71 313 27 66, 71 313 20 28, 71 313 94 99, kom. 601 735 671, 692 432 354, 511 716 666, 601 916 66
e-mail: biuro@jasnikowski.com.pl • www.jasnikowski.com.pl
Niskie ceny
REKLAMA

eprasa.pl ab0df6ff82

„Sposób na blondynkę” - KOMEDIOWY spektakl w MGCK

JELCZ-LASKOWICE
Kultura

Miejsko-Gminne Centrum Kultury zaprasza na spektakl komediowy „Sposób na blondynkę” Krakowskiej Fundacji Teatralnej

Portal randkowy to czasem jedyna możliwość, żeby zmienić swoje życie. Na lepsze lub na gorsze, bo zarówno w realnym życiu jak w Internecie - kiedy się gra, można albo wszystko wygrać, albo przegrać. Małżeństwo Normy i Czarka trwa wyłącznie z powodu wspólnych kredytów. Pewnego dnia, przy ich barze, ktoś przebija opony w nowym ferrari majętnego Zygmunta, który jedzie do swojej posesji w „Oazie dla Milionerów”. Zygmunt nie lubi ludzi i niewiele o nich wie, za to Czarek, jako wytrawny podrywacz, wie o innych wszystko. Kto na kogo czyha?

Oszustwo romantyczne jeszcze nigdy nie było tak łatwe, a w Sieci niekiedy bywa naprawdę niebezpiecznie. Kto kogo złowi, złota rybka rekina czy odwrotnie? Jest jeszcze tajemnicza kobieta, która nie ma w życiu już nic do stracenia i oczywiście jest również ten trzeci: najsłynniejszy w kraju detektyw, który może i umie wszystko.

(KT)

GMINA OŁAWA

Nie tylko Dzień Kobiet.

Tu obchodzą Dzień Kobiet i Mężczyzn!

Znając inwencję artystów z Janikowa, możemy się spodziewać prawdziwej petardy! Zresztą sami zapowiadają, że „Dzień Kobiet i Mężczyzn” w Janikowie obchodzą hucznie!

Już 9 marca, specjalnie dla wiernej widowni Teatrzyku Okolicznościowego, artystyczna uczta.

Zapraszamy na pełne humoru scenki, na podstawie tekstów Marii Konopnickiej, Doroty Gellner i Aleksandra Fredry. Sami mieszkańcy Janikowa staną przed publicznością w roli aktorów, w bardzo zabawnych adaptacjach znanych utworów. A tuż po teatrzyku odbędzie się piękny koncert zespołu Miłogranie z Miłocic.Organizatorzy gwarantują mnóstwo uśmiechu, odrobinę wzruszeń i przemiłe sąsiedzkie towarzystwo. Liczą na Waszą obecność - 9 marca 2024. Start o 17.00.

Oczywiście wszystko gratis!

(CK)

REKLAMA

eprasa.pl ab0df6ff82

790 LAT OŁAWY 1234-2024

OŁAWA Dobry kierunek

URZĄD MIEJSKI W OŁAWIE

Biuletyn Informacji Publicznej www.bip.um.olawa.pl

strona dofinansowana z budżetu miasta Oławy

W INTERNECIE:
www.miasto.olawa.pl
poczta elektroniczna:
olawa@um.olawa.pl

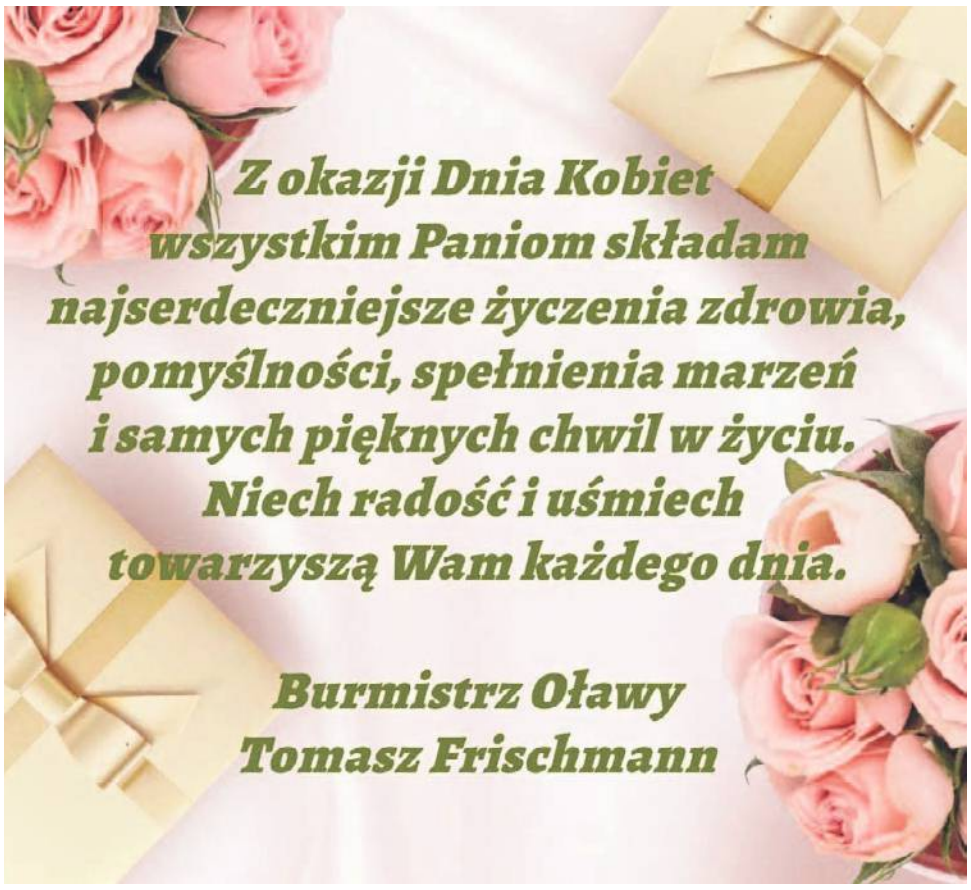

Od 2015 roku na terenie miasta corocznie sadzone były nowe krokusy. Do 2024 roku posadzono ich łącznie około 200 tysięcy. Krokusy zdobią dziś Oławę i zwiastują nadejście wiosny.

OGŁOSZENIE

Rekrutacja elektroniczna na rok szkolny 2024/2025 do Żłobków Miejskich „Poranek" oraz „Zielony Zakątek" odbędzie się w terminie od 20 marca do 7 kwietnia 2024 r. Szczegóły znajdują się na stronach Urzędu Miejskiego www.miasto.olawa.pl oraz poszczególnych placówek.

OGŁOSZENIE

Działając na podstawie art. 35 ust. 1 ustawy z dnia 21 sierpnia 1997 r. o gospodarce nieruchomościami (t.j. Dz. U. z 2023 r., poz. 344 z późn. zm.) informuję, że na tablicy ogłoszeń Urzędu Miejskiego w Oławie wywieszony został na okres od 27 lutego 2024 r. do 19 marca 2024 r. wykaz nieruchomości przeznaczonych do dzierżawy w trybie bezprzetargowym, stanowiący załącznik do Zarządzenia Burmistrza Miasta Oława nr 24/0050/2024 z dnia 27 lutego 2024 r.

Burmistrz Miasta Oława
-Tomasz Frischmann

W tym roku obchodzimy jubileusz 790-lecia nadania praw miejskich Oławie. Prawa te zostały nadane przez księcia Henryka I Brodatego, niestety akt lokacyjny nie jest znany. W 1234 roku po raz pierwszy w dokumencie pojawiła się informacja, że władzę sądowniczą w Oławie sprawuje wójt, co wskazywało na status miasta.

Biegli i sprzątali

3 marca, w kolejnym już oławskim Biegu Pamięci Żołnierzy Wyklętych „Tropem Wilczym", uczestniczyło około 200 osób. Trasa przebiegała przy zbiorniku wodnym Piaski na Zwierzyńcu Dużym

Organizatorem biegu w naszym mieście były Urząd Miejski w Oławie, Urząd Gminy Domaniów, OCKF oraz SLA Biegnij Oławo. Podczas wydarzenia odbyły się pokazy sprzętu wojskowego zorganizowane przez 16 Dolnośląską Brygadę Obrony Terytorialnej, a pracownicy Wojskowego Centrum Rekrutacji we Wrocławiu prowadzili działania promocyjne. Dla uczestników wydarzenia strażacy z OSP Kończyce przygotowali grochówkę. Po zakończonym biegu wszyscy chętni mogli przyłączyć się do akcji sprzątania terenu przy zbiorniku Piaski. Szczególne podziękowania kierujemy do uczestników Biegu oraz do wszystkich, którzy swoją pracą i zaangażowaniem przyczynili się do jego organizacji.

eprasa.pl ab0df6ff82

Frischmann: - Nie będę się ODNOSIŁ do kontrkandydatów...

Z Tomaszem Frischmannem, burmistrzem Oławy i kandydatem KWW BBS Koalicji Samorządowej Ziemi Oławskiej ubiegającym się o reelekcję rozmawia Wioletta Kamińska

- Nim zaczniemy rozmowę chciałbym zaznaczyć, że nie będę się odnosił do kontrkandydatów...

- Dlaczego?

- Porozmawiajmy o Oławie, jej mieszkańcach i o tym, co jeszcze zrobię w tym mieście. To jest dla mnie najistotniejsze. Jak już nie raz mówiłem, wybory są jak szwedzki stół, każdy kandydat przedstawia swój program, a mieszkaniec wybiera. Nie jest moim celem rozmawiać o kontrkandydatach i ich ofercie, wolę przedstawić własną.

- A o tym, jak pana oceniają?

- Też nie. Ocenią mnie mieszkańcy w nadchodzących wyborach.

- W wywiadzie pół roku temu powiedział pan, że zrealizował swój poprzedni program wyborczy...

- I tak właśnie jest, dlatego nie chcę zbyt dużo mówić o tym, co już zrobiłem. To przecież widać. Hasłem wyborczym moim i BBS Koalicji Samorządowej Ziemi Oławskiej jest „Dzieje się przyszłość". Porozmawiajmy więc o naszym programie, czyli odpowiedzi na potrzeby mieszkańców i planach na przyszłość.

- Nie wszystkie punkty poprzedniego programu udało się jednak zrealizować w 100 procentach, np. „boisko osiedlowe (przy ul. Bursztynowej, SP 4, Cichej i Bażantowej)". Owszem, powstał kompleks sportowy przy Szkole Podstawowej nr 4, odnowiono boisko przy ul. Bursztynowej, ale te na Bażantowej i Cichej jeszcze nie. Nie ma tam też jeszcze zapowiadanej infrastruktury.

- Oba te boiska zostały reaktywowane. Aktualnie trwają prace projektowe przebudowy obu tych obiektów. Powstaną tam kompleksy sportowe podobne do tego, który wybudowaliśmy przy SP nr 4, będą one jednak nieco mniejsze. Będzie odnowiona płyta boiska z naturalną trawą, mini widownia, zaplecze socjalne dla sportowców, szatnie, pokój trenera i toalety. Boiska będą oświetlone, będą też miały wbudowany system nawadniania, choć liczymy się z tym, że prawdopodobnie nie trzeba będzie ich podlewać, bo oba znajdują się przy rzece. Klimat się jednak zmienia, więc różnie może być.

- Na tym przy ul. Bażantowej często stoi woda.

- Tak. I zakładamy, że co jakiś czas takie sytuacje będą się zdarzać, gdyż jest to naturalny zbiornik retencyjny chroniący mieszkańców tzw. Zaodrza przed cofką kanalizacji deszczowej. Z uwagi na to obiekty, które powstaną na tych boiskach, będą odpowiednio podniesione, żeby w sytuacji wysokiego stanu wód nie penetrowała ona budynków. Takie zjawisko w ostatniej kadencji zdarzyło się jednak tylko raz i to tylko na Bażantowej.

- W poprzednim programie wyborczym był też punkt „organizowanie stref przyjaznych mieszkańcom - zielone płuca miasta". Co tu zostało zrobione?

- Powstał między innymi nowy rekreacyjny teren zielony przy ul. Sportowej. Wykonaliśmy też rewitalizację skweru Adama Wójcika.

- A „zielone płuca Oławy"?

- Jest to związane z realizowanymi programami „Zieleń na plan" (nowe nasadzenia - red.) oraz „Zieleń w twoich rękach" (rozdawano bezpłatnie wśród mieszkańców sadzonki roślin - red.).

- Co prawda w poprzednim programie wyborczym nie było o tym mowy, ale podczas kadencji nie raz mówił pan o tym, że planowany jest park na osiedlu Sobieskiego i... nic.

- Od 2010 roku ten park jest wpisany do miejscowego planu zagospodarowania przestrzennego. Tak, powinien powstać park na osiedlu Sobieskiego. Problemem jest to, że ten teren nie należy do miasta, tylko do Krajowego Ośrodka Wsparcia Rolniczego, a według mojej wiedzy nikt nie dostał od KOWR-u terenu pod park.

- Skoro od lat nic się nie zmienia, może trzeba zaplanować ten park w innym miejscu, by w końcu udało się pomysł zrealizować?

- Niestety, w okolicy osiedla Sobieskiego miasto nie jest właścicielem tak dużego terenu.

- Może teraz, po zmianie władz centralnych, ten problem uda się jakoś rozwiązać?

- Odkąd wpisano park do miejscowego planu zagospodarowania przestrzennego, zmieniały się rządy. Jak widać problemem nie jest wola lub jej brak, a przepisy.

- Czyli do czasu, gdy te przepisy się nie zmienią, na osiedlu Sobieskiego park nie powstanie?

- Problem nie tkwi w woli lub jej braku władz centralnych czy lokalnych, tylko w przepisach.

- Będzie ubiegał się pan o stanowisko burmistrza po raz trzeci. Na konferencji prasowej wspomniał pan o czterech podstawowych filarach nowego programu wyborczego. Co się pod nimi kryje?

- Wspomniane cztery filary, czyli: funkcjonalna komunikacja, zieleń i ekologia, miasto i jego mieszkańcy oraz bezpieczeństwo to są hasła dotyczące funkcjonowania miasta przyjaznego dla mieszkańców. Pierwszy z filarów dotyczy rozwiązań komunikacyjnych, czyli spraw związanych z rozbudową infrastruktury drogowej na terenie miasta. Trzeba jednak pamiętać, że zdecydowana większość działań w tym zakresie leży poza kompetencjami władz miasta. My możemy tylko lobbować i wspierać określone działania.

- Konkretnie?

- Pierwszą sprawą jest budowa przystanku kolejowego Oława Zachodnia. Aby ta inwestycja ruszyła, zobowiązaliśmy się do budowy parkingu „Parkuj i jedź". To jest zadanie, które wykonamy. Wiemy też, że będzie remont dworca kolejowego w Oławie, więc szykujemy się do wprowadzenia zmian infrastrukturalnych w jego okolicy, pod wiaduktem kolejowym. Będzie to budowa kolejnego parkingu „Parkuj i jedź". Następna sprawa to wsparcie i lobbing trasy mostowej, czyli zadania projektowanego przez Dolnośląską Służbę Dróg i Kolei, w porozumieniu z samorządami naszego powiatu. Kolejna to rozmowy i prace koncepcyjne z DSDiK związane z budową następnego ronda na styku ulic Kilińskiego, Strzelnej, Broniewskiego i Lipowej. Rozmawiamy też na temat zakresu prac, jakie możemy wykonać w związku z budową trasy średnicowej, czyli trasy, której początek już mamy, a chodzi o nową drogę od ulicy Kilińskiego do galerii handlowej Quick Park. Chcemy ją pociągnąć dalej w kierunku przystanku kolejowego Oława Zachodnia, potem do ul. Zacisznej, nazywanej potocznie Zabardowicką, i aż do drogi krajowej 94.

- Jakie są plany w ramach trzech pozostałych filarów?

- W przypadku spraw związanych z poprawą jakości życia mieszkańców - to budowa kolejnych mieszkań na najem, rozpoczęcie budowy placówki oświatowej na osiedlu Sobieskiego. W jej skład wejdą żłobek, przedszkole i szkoła z dużą halą widowiskowo-sportową, bo już czas na taką halę w Oławie. Szykujemy się też do rozbudowy żłobka „Poranek" oraz budowy hali gimnastycznej przy Szkole Podstawowej nr 5. Zagospodarujemy teren przy SP nr 6, z tym że będzie on bardziej rekreacyjny niż sportowy. Jeżeli chodzi o bezpieczeństwo, to głównym elementem jest rozbudowa monitoringu w oparciu o sztuczną inteligencję. I najważniejsza rzecz nie tylko dla oławian - bezpieczeństwo zdrowotne, czyli pomoc dla szpitala.

- W jakiej formie?

- Po pierwsze spokój. Szpital nie może być rozgrywany politycznie. Zarządzający szpitalem muszą wiedzieć, że mają w nas oparcie. Szpital otrzymał ogromne dofinansowanie w kwocie 16 mln zł na zakup sprzętów oraz przebudowę. Zwiększy się w ten sposób paleta usług, które będzie mógł świadczyć, a przedstawiona projekcja finansowa pokazuje, że jego zadłużenie spada.

- Uważa pan, że teraz szpital jest rozgrywany politycznie?

- Tak. Ciągle słyszymy o próbach odwołania dyrektora, ponieważ ktoś nie był informowany, że czegoś nie wiedział, a ja uważam, że każdy wiedział, jak wygląda sytuacja w szpitalu. Nie można jej przedstawiać w czarnych barwach. Oczywiście nie jest ona też dobra. Jest gdzieś po środku i osobom, które zarządzają szpitalem, trzeba dać możliwość, czas, po to aby mogli rozwiązać jego problemy. Światełko w tunelu już widać ponieważ zobowiązania szpitala na koniec ubiegłego roku spadły o około 600 tys. zł.

- Nieco ponad pół roku temu mówi pan, że nie zdecydował jeszcze, czy po raz kolejny będzie ubiegał się o reelekcję. Co lub kto pomógł podjąć decyzję o starcie w wyborach?

- Zawsze trzeba się zastanawiać przed podjęciem ważnych decyzji i dla mnie jest to naturalne. Podjąłem taką decyzję konsultując z żoną i synem, ponieważ wiem, że wsparcie najbliższych jest bardzo ważne. Na tę decyzję wpłynęli również członkowie BBS oraz mieszkańcy, którzy w rozmowach wyrażali swoje poparcie dla zmian zachodzących w mieście.

- Ale co pana skłoniło do podjęcia takiej, a nie innej decyzji?

- Nasze miasto stoi przed ogromnym krokiem związanym ze zmianą infrastrukturalną. Mówimy tu o remoncie dworca, budowie przystanku kolejowego, budowie trasy mostowej i obwodnicy, która jest wpisana do programu „Stu Obwodnic". Jest to ogromna szansa dla naszego miasta i trzeba zrobić wszytko, aby te możliwości, które się pojawiły, i które są już zapisane na papierze, wykorzystać.

- Myśli pan, że gdyby ktoś inny został burmistrzem, to te możliwości, które są już zapisane na papierze, nie zostałyby zrealizowane?

- Każdy ma jakiś pomysł na miasto, a ja sprawy, o których teraz mówię, i które teraz są realizowane, konsekwentnie przedstawiam od wielu lat. Przez wiele lat o nie zabiegałem, współpracowałem przy tworzeniu dokumentacji i wiem, że konsekwentnie trzeba doprowadzić te inwestycje do końca.

- Czyli są to pana pomysły, więc chce je pan doprowadzić do końca?

- To nie jest tak. Zdecydowana ich większość, zwłaszcza tych infrastrukturalnych, ma 30-40 lat, ale teraz zaczynają się materializować.

- Pana kontrkandydaci i ich komitety wyborcze zapowiadają, że w nadchodzącej kadencji nie wejdą w koalicję z BBS-em. Jak pan wyobraża sobie pracę w Radzie Miejskiej bez większości?

- Wiem z doświadczenia, że po wyborach rzeczywistość jest inna i ci, którzy odżegnywali się od koalicji, po wyborach zaczynają o nią zabiegać.

- Pan będzie o to zabiegał, wyciągnie do nich rękę?

- Dla mnie najważniejsze jest dobro mieszkańców i miasta, zawsze znajdę płaszczyznę do porozumienia z tymi, którzy myślą podobnie.

- Więc ci, którzy dzisiaj mówią „nie", po wyborach zmienią zdanie?

- Wiadomo, że każdy z komitetów chce pozyskać jak największa liczbę wyborców. Program, który my przedstawiamy, jest programem dalszego rozwoju Oławy, a ich programy są do naszego bardzo podobne. Są nawet kalką naszego, więc cele mamy podobne. Nie widzę powodu, by po wyborach nie współpracować w celu realizacji spraw ważnych dla naszych mieszkańców.

- Po co więc teraz deklarują, że nie wejdą z panem w koalicję?

- Proszę ich zapytać. Na początku naszej rozmowy powiedziałem, że nie będę odnosił się do kontrkandydatów ani do ich wypowiedzi. Ja jestem dla oławian, w wyborach proponuję im swoją ofertę. Mieszkańcy są moim pracodawcą, to z nimi współpracuję i to oni będą mnie rozliczać z mojej pracy.

- Zdaniem pana kontrkandydatów współpracuje pan tylko z wybranymi, a nie ze wszystkimi mieszkańcami i to jest problem.

- Współpracuję ze wszystkimi. Dla mnie priorytetem jest mieszkaniec i miasto. To odzwierciedla mój program. Po kampanii wyborczej emocje opadną i wiem, że każdy, komu zależy na dobru miasta, wejdzie w koalicję i będzie współpracował.

- Jak pan ocenia mijającą kadencję?

- Trudna ze względu na czynniki zewnętrzne - covid, inflację, wojnę w Ukrainie. Kadencja została przedłużona o rok, a covid zabrał prawie dwa lata. Czynniki zewnętrzne wpłynęły na np. wysokie ceny energii, brak rąk do pracy czy wydłużone procesy, choćby projektowania.

- Co uważa pan za największy sukces w tej kadencji, a co za największą porażkę?

- Porażki w odniesieniu do mojego programu wyborczego nie widzę, a jedynie pewne niedogodności. W zakresie czynników zewnętrznych, strategicznych, uważam, że decyzja o tym, że jesteśmy wpisani w program budowy obwodnic, powinna zapaść dużo, dużo wcześniej niż w roku 2019.

- To jednak tylko decyzja.

- Nie tylko, ponieważ są już podpisane umowy, studium korytarzowe jest realizowane i jeżeli nikt tego nie zatrzyma - trzeba to mocno podkreślić, jeśli nikt tego nie zatrzyma - to ta obwodnica zostanie wybudowana. Obecnie prace dzieją się w zaciszu gabinetów, ale to, co nas najbardziej interesuje, czyli budowa, może być zrealizowana dopiero po zakończeniu obecnie trwających prac.

- A największy sukces?

- Sukcesów jest wiele,a niewątpliwie największymi są: rozpoczęcie budowy przystanku Oława Zachodnia, w zakresie oświaty - remont SP nr 6, wykona nie fili przedszkola przy ul. 3 Maja, czyli zyskaliśmy 50 dodatkowych miejsc przedszkolnych. Wybudowaliśmy nowy żłobek, 144 mieszkań na wynajem, oświetliliśmy boiska, wyremontowaliśmy ścieżki pieszo-rowerowe, a pamiętamy, jak jeszcze rok temu wyglądała ul. 3 Maja, te asfaltowe chodniki z dziurami. Teraz jest kostka i nowa nawierzchnia. Powstało dużo dróg gminnych. Owszem, jest w tej dziedzinie jeszcze dużo do zrobienia, ale tych problemów jest coraz mniej. Mamy dwie nowe sale sportowe, chociaż zdajemy sobie sprawę, że tego typu obiektów ciągle będzie brakować, bo społeczeństwo jest aktywne i oczekuje wyspecjalizowanych obiektów. Trzeba będzie je budować. Planowana hala widowiskowo-sportowa na osiedlu Sobieskiego na pewno nie rozwiąże tego problemu, podobnie jak nowa hala przy SP 5, która popołudniami będzie służyć mieszkańcom. Cieszy mnie to, że można już się napić kawy w rynku, posłuchać koncertu, potańczyć. Ucieszyć oczy zabawą, radością i zielenią.

- Witold Niemirowski na swoim profilu społecznościowym napisał, że nie będzie już szefem oławskiego sztabu WOŚP, bo burmistrz woli mieć w sztabie swoich ludzi, którzy na pewno będą startować w najbliższych wyborach. I tak jest, co widać nawet na jednym z pana plakatów wyborczych. Zechce pan to skomentować?

- Będę rozmawiał tylko o mieście i rozwoju naszego miasta. Dzisiaj dzieje się przyszłość i to jest najistotniejsze dla mieszkańców i dla mnie. Będąc mieszkańcem oczekiwałbym od kandydata na burmistrza, żeby pokazał, co chce zrobić, jakie ma chęci do pracy. To jest najważniejsze i na tym się skupiam.

- A pan ciągle te chęci ma?

- Oczywiście! I te chęci oraz mój optymizm cały czas rosną, bo to, co proponujemy, to realizujemy. Sukcesy napędzają mnie do dalszego działania. Chciałbym w tym miejscu bardzo podziękować mojej kochanej żonie, która nieustannie mnie wspiera. Dziękuję również koleżankom i kolegom z BBS, współpracownikom, z którymi stworzyliśmy program, i w których jest moc do jego realizacji. Szczególne podziękowania kieruję w stronę mieszkańców, którzy obdarzają mnie dobrym słowem i wyrazami sympatii.

eprasa.pl ab0df6ff82

informacje

Biuletyn Informacji Publicznej
http://www.um.jelcz-laskowice.finn.pl/

URZĄD MIASTA I GMINY
JELCZ-LASKOWICE

strona dofinansowana z budżetu miasta i gminy Jelcz-Laskowice

W INTERNECIE:
www.jelcz-laskowice.pl
poczta elektroniczna:
um.info@jelcz-laskowice.pl

„Pudełka Życia" dla bezpieczeństwa seniorów

Zachęcamy seniorów do odbierania z Miejsko-Gminnego Ośrodka Pomocy Społecznej, przy ul. Witosa 41, „Pudełek Życia", usprawniających akcję udzielania pomocy w sytuacjach zagrażających zdrowiu i życiu

„Pudełko Życia" to akcja skierowana do seniorów z miasta i gminy Jelcz-Laskowice. Ma na celu sprawne udzielenie pomocy w stanach zagrożenia zdrowia i życia. Pudełko zawiera kartę informacyjną, którą należy wypełnić zgodnie z instrukcją, naklejkę oraz magnes. Bardzo ważne są zapisy dotyczące przyjmowanych leków, dawek leków, chorób czy uczuleń oraz miejsc przechowywania dokumentacji medycznej. Należy również wskazać najbliższe osoby, które powinny zostać poinformowane o pobycie w szpitalu. Dodatkowo w karcie można podać dane osób, którym należy przekazać pod opiekę zwierzęta domowe lub klucze od mieszkania.

Kartę informacyjną można wypełnić z pomocą bliskiej osoby, lekarza rodzinnego, pracownika socjalnego. Część medyczną, dotyczącą aktualnych schorzeń, przyjmowanych leków, przebytych chorób oraz operacji powinien wypełnić lekarz.

„Pudełko Życia" należy umieścić w łatwo dostępnym miejscu, z wypełnioną kartą informacyjną zawierającą istotne informacje dotyczące życia i zdrowia. Może to być np. lodówka, na której dodatkowo przyczepiamy magnes, wskazując jego lokalizację.

(AP)

Jelczańskie Pokolenia Kobiet

8 marca, o godz.17.00, w Miejsko-Gminnym Centrum Kultury odbędzie się wernisaż wystawy „Jelczańskie Pokolenia Kobiet"

- To wyjątkowa wystawa, gdyż opowiada o wyjątkowych kobietach i wyjątkowych relacjach rodzinnych - podkreśla dyrektor MGCK Dorota Miś-Hanys. - W obecnych czasach niezwykle trudno jest spotkać czteropokoleniowe rodziny. Dlatego tym bardziej cieszymy się, że udało nam się zrealizować ten projekt i pokazać piękno wielopokoleniowości. Prababcia, babcia, mama, wnuczka - to bohaterki wystawy. Każda z kobiet w danej rodzinie jest inna, jednak każda jest jej częścią, składa się na jej koloryt.

(AR)

Dzień Kobiet w Centrum Sportu

Korzystając z okazji, do Pań zwrócił się z życzeniami burmistrz Bogdan Szczęśniak

Centrum Sportu i Rekreacji rozpoczęło w Jelczu-Laskowicach świętowanie Dnia Kobiet. W minioną niedzielę, 3 marca, CSiR przygotowało z tej okazji atrakcyjny blok zajęć

Można było zrobić sobie zdjęcie u profesjonalnej fotografki, zdegustować różne gatunki win, a także uczestniczyć w koncercie kwartetu smyczkowego. Kulminacją wieczoru był stand-up w wykonaniu Michała Kutka.

Korzystając z okazji do Pań zwrócił się burmistrz Bogdan Szczęśniak. Życzył zdrowia, bo ono jest najważniejsze, spełnienia marzeń, bo ma je każdy z nas, oraz miłości i uśmiechu, aby życie nabrało najpiękniejszych barw. Po tych słowach każdej z pań wręczono różę.

(UM)

Jelcz-Laskowice stolicą tańca

2 marca Centrum Sportu i Rekreacji stało się areną zmagań tanecznych. Do rywalizacji o Puchar Polski stanęło 300 par z kraju i zagranicy

Wieczorny blok konkurencji otworzył wraz z Iwoną Pavlovic burmistrz Bogdan Szczęśniak. Wyraził zadowolenie, że tancerze ponownie mogą odbyć swoje zawody w Jelczu-Laskowicach, życzył wszystkim jak najlepszych wyników, a sędziom sprawnego przebiegu turnieju i obiektywnych ocen. W Pucharze Polski wystąpili zawodnicy z 82 klubów. Rywalizowano w kategoriach wiekowych od dzieci po seniorów, a także w różnych stylach tanecznych.

W najwyższej kategorii Amator Polish Cup, w tańcach latynoskich zwyciężyli Hubert Raczek i Dominika Mliczek, natomiast w tańcach standardowych najlepsi byli Cezary Szymański i Julia Domaradzka.

Organizatorzy z TKS Stardance w podziękowaniu za współorganizowanie turnieju uhonorowali kierownictwo gminy: zastępców burmistrza Romualda Piórko i Marka Szponara, sekretarza miasta i gminy Dariusza Koprowskiego oraz prezesa MGCSiR Przemysława Olechowskiego.

(UM)

eprasa.pl ab0df6ff82

Stajszczyk: - Burmistrz powinien mieć zastępców, którzy będą potrafili WSPÓŁPRACOWAĆ nie tylko z nim, ale także ze sobą

Z Piotrem Stajszczykiem, kandydatem KWW Wspólnota Samorządowa Lokalnych Patriotów - rozmawia Kamil Tysa

- Startując na burmistrza w 2018 roku zdobył pan 22,23% głosów, co nie wystarczyło na wejście do drugiej tury. Nie ma pan obaw przed ewentualnym kolejnym rozczarowaniem?

- Zawsze jest jakaś obawa, ale ostatecznie o wszystkim zdecydują wyborcy. Wtedy, podobnie jak i teraz, byłem kandydatem niezależnym, ale obecnie jest ze mną dużo większy zespół ludzi zaangażowanych w cele, które wspólnie chcemy osiągnąć. Przez ostatnie pięć lat nabrałem większego samorządowego doświadczenia, ponadto utrzymywałem kontakty z różnymi innymi samorządami, starając się czerpać z ich doświadczeń. Najistotniejsza jest jednak drużyna, która patrzy na sprawy miasta i gminy Jelcz-Laskowice podobnie jak ja. Wierzę, że w tych wyborach osiągniemy sukces.

- Podczas konwencji wspomniał pan o tym, że decyzja o starcie w wyborach na burmistrza zapadła już kilka lat temu. Część obserwatorów życia publicznego mogła się tego domyślać, bo od dłuższego czasu jest pana sporo w różnych miejscach - na imprezach sportowych, charytatywnych czy festynach. Ta aktywność była czasami odczytywana jako przedwyborcza, pojawiały się nawet głosy, że „zaczyna pan wychodzić z lodówki". Słyszał pan takie zarzuty?

- Może nie zarzuty, ale na pewno słyszałem, że jest mnie bardzo dużo. Spójrzmy na to jednak inaczej - urzędujący burmistrz również powinien być wszędzie, często pojawiać się między mieszkańcami na różnych imprezach. Nie widzę więc w tym nic złego, że bywam tam, gdzie jestem zapraszany.

- Czy tym zdaniem o burmistrzu chce pan powiedzieć, że na wielu wspomnianych spotkaniach brakuje Bogdana Szczęśniaka?

- Daleki jestem od takiej oceny. Mówię po prostu o tym, jakim sam chciałbym być burmistrzem. Stojącym między ludźmi, rozmawiającym z nimi, by w ten sposób poznawać ich problemy. Proszę pamiętać, że jestem radnym, co traktuję jako zaszczyt. Gdy różne organizacje to doceniają i zapraszają mnie do siebie, jest to dla mnie znak, że potrafię zrobić coś dobrego dla społeczeństwa. Moje uczestnictwo w różnych wydarzeniach nie było ukierunkowane kampanią. Taki wybrałem styl pracy radnego, bo jestem przekonany, że warto być między ludźmi.

- Czy będzie pan lepszym burmistrzem niż swój dawny przełożony Kazimierz Putyra?

- Nie wiem, skąd to pytanie. Nie chciałbym się porównywać ani do Kazimierza Putyry, ani do Bogdana Szczęśniaka. Współpracę z burmistrzem Putyrą wspominam pozytywnie, ale daleki jestem od oceniania i porównywania się z kimkolwiek. Doceniam obu, zarówno obecnego jak i poprzedniego burmistrza, znam ich dokonania, zaangażowanie i to, co zrobili dla gminy. Każdy z nas na pewno jest inny, więc jeśli otrzymam poparcie mieszkańców, będę zarządzał gminą inaczej, a ostatecznie to ludzie ocenią, czy ten styl im odpowiada.

- Ostatnie wybory, w których brał udział Kazimierz Putyra, wygrał Bogdan Szczęśniak. Jeśli teraz mieszkańcy mają wybrać Piotra Stajszczyka, to muszą uwierzyć, że będzie lepszym burmistrzem od wspomnianej dwójki.

- Nie namówi mnie pan do tego, bym zaczął się porównywać. Od 2014 roku wiele się zmieniło - w samej gminie, w społeczeństwie, a nawet w sposobie zarządzania. Ja również jestem inną osobą, nabrałem dodatkowego doświadczenia, idę do wyborów z konkretną wizją rozwoju naszego samorządu i wierzę, że przekonam mieszkańców.

- Dlaczego zdecydował się pan na przedstawienie kandydatów na zastępców już podczas konwencji wyborczej? To nie jest najbardziej typowy ruch w kampanii wyborczej.

- Powiem więcej - nie pamiętam, żeby ktoś taki ruch w naszej gminie wykonał.

- Kazimierz Putyra w 2014 roku na bilbordach pozował z panem i Aleksandrem Mitkiem, otwarcie informując, że po wygranych wyborach, wciąż będziecie jego zastępcami.

- Faktycznie, tak było. Uważam, że uczciwość wobec mieszkańców nakazuje, by to zrobić. Pięć lat temu wielu mieszkańców, z którymi rozmawiałem, chciało, by Bogdan Szczęśniak pozostał na stanowisku, ale oczekiwało zmian wśród zastępców. To się nie wydarzyło, a osobiście uważam, że w takiej kwestii należy być transparentnym od samego początku. Wyborcy powinni mieć świadomość, co się zmieni, bo 7 kwietnia nie zagłosują tylko na burmistrza, ale też na ludzi, którzy z nim stoją, na jego zespół. Dlatego wraz z moją drużyną Wspólnoty Samorządowej Lokalnych Patriotów odkryliśmy wszystkie karty.

- To taki ruch, który może zarówno dodać, jak i odjąć punktów wyborczych.

- Myślę, że w tym przypadku doda. Michał Wolski i Mariusz Hass to osoby lokalnie znane, które budzą sympatię. Oczywiście każdy z nas może mieć jakiś elektorat negatywny, ja również. Chcę jednak, by wyborcy patrzyli na nas jak na zespół i wiedzieli dokładnie, jakie władze gminy wybiorą, zakreślając krzyżyk przy moim nazwisku.

- Dlaczego akurat ta dwójka?

- Z Michałem znam się od dawna, zwłaszcza że startował na radnego ze „Wspólnoty Samorządowej" pięć lat temu. Mariusza znałem, ale bliżej poznaliśmy się przy organizacji pomocy Ukrainie po wybuchu wojny. Obserwując ich zaangażowanie społeczne i wiedzę, uznałem, że będą najlepszymi kandydatami na zastępców. Burmistrz powinien mieć obok siebie ludzi kompetentnych i zaufanych, którzy będą potrafili współpracować nie tylko z nim, ale także ze sobą. Propozycję przedstawiłem im kilka tygodni temu, byli zaskoczeni, musieli to oczywiście przedyskutować z rodziną, ale bardzo cieszę się, że się zgodzili.

- A konkretnie, dlaczego to oni są pana zdaniem najlepsi?

- W przypadku Michała Wolskiego wystarczy spojrzeć na to, jakim jest radnym. Jego podejście do spraw związanych z lokalną społecznością, jego zaangażowanie i determinacja w dążeniu do celów, zdecydowanie go wyróżniają. Mariusz jest osobą zaangażowaną społecznie, miałem okazję zobaczyć, w jaki sposób pracuje na rzecz ludzi i nie mam wątpliwości, że to świetny wybór. Dlatego jeśli wygram wybory, zastępcą ds. inwestycji będzie Michał Wolski, a ds. oświaty i ochrony środowiska Mariusz Hass.

- Co w sytuacji, gdy wejdzie pan do drugiej tury i kandydat, który będzie trzeci, zaproponuje panu publiczne poparcie w zamian za stanowisko zastępcy?

- Pokazując kandydatów na zastępców chciałem zamknąć temat ewentualnego dogadywania się za poparcie. Poza tym to, że ktoś ogłosi poparcie dla danego kandydata, nie oznacza, że mieszkańcy pójdą w taki sposób zagłosować. Głosy naszych wyborców nie są naszą własnością. Z mojej strony temat zastępców jest zamknięty. O ile sami nie zmienią swojej decyzji, to nie ma takiej możliwości, by po wygranych przeze mnie wyborach zastępcami zostały inne osoby niż Michał Wolski i Mariusz Hass.

- Centrum Sportu i Rekreacji powstało w czasach, gdy był pan wiceburmistrzem. Inwestycja była potrzebna, ale do dziś nie brakuje głosów, że została zbudowana w nieprzemyślany sposób. Jak się pan do tego odniesie?

- Z perspektywy czasu wiemy, że problemem jest zbyt mała siłownia. Od początku należało zaprojektować ją na całej górnej kondygnacji, choć trzeba też pamiętać, że w tamtych czasach - ponad 10 lat temu - siłowni prywatnych w gminie było bardzo dużo i wydawało nam się, że nie będzie tylu chętnych. Na pewno widzimy też, że zbyt mało miejsca w hali ma Miejsko-Gminne Centrum Kultury. W ostatnich kilku latach ta instytucja bardzo się rozwinęła. Zaczynaliśmy projektować halę w momencie, gdy MGCK miało swoją siedzibę w kilku wynajętych pomieszczeniach, więc byliśmy przekonani, że te sale w CSiR, które przeznaczymy na MGCK, będą wystarczające. Obecnie widzimy, że tego miejsca wciąż jest za mało. Przez lata były też problemy w kwestii współpracy MGCK i CSiR, ale to się zmieniło na plus w momencie przyjścia nowego prezesa CSiR i teraz wygląda tak, jak powinno. Czasami, żeby rozwiązać problem, wystarczy rozmowa, komunikacja między ludźmi. W hali oczywiście brakuje jeszcze kilku sal, które mogłyby być wykorzystywane przez Centrum Kultury, ale cieszy mnie to, że pani dyrektor i pan prezes potrafią współpracować i w pewnych kwestiach się dogadywać.

- Wspomina pan o dwóch konkretnych osobach - prezesie Przemysławie Olechowskim i dyrektor Dorocie Miś-Hanys. Jako burmistrz chciałby pan dokonać na tych stanowiskach jakichś zmian?

- Nie mam zastrzeżeń co do ich zaangażowania, uważam, że świetnie wykonują swoją pracę. Na pewno żadnych zmian nie będzie. Powiem więcej - myślę, że nie ma lepszych ludzi na te stanowiska.

- Podczas kampanii wyborczej w 2018 roku zapowiadał pan przebudowanie OSiR-u przy ul. Partyzantów i stworzenie tam siedziby MGCK. Pomysł nieaktualny?

- Był to punkt mojego programu, bo uważałem to za szybkie, możliwe do zrealizowania i realne. Dziś nieco inaczej patrzymy na wykorzystanie OSiR-u i inne oczekiwania ma Centrum Kultury. Dlatego od tego pomysłu odszedłem. Zdaję sobie sprawę, że wszyscy kandydaci mówią o wybudowaniu nowego budynku MGCK, ale ja staram się patrzeć realnie w kontekście możliwości gminy, ale też pozyskania środków zewnętrznych. Budowa MGCK to inwestycja bardzo duża, z pewnością potrzebna, więc jeśli zostanę burmistrzem, to spotkam się z panią dyrektor i osobami zainteresowanymi, by raz jeszcze przedyskutować, jak to zrobić, by taki obiekt, który w przyszłości miałby powstać, spełniał wszystkie oczekiwania. Dopóki go jednak nie mamy, należy się zastanowić jak pomóc Centrum Kultury, by tego miejsca na różne inicjatywy było więcej.

- Podczas jednej z ostatniej sesji RM dyskutowano na temat planowego stworzenia wizualizacji obiektu MGCK i Biblioteki Publicznej. Uważa pan, że obecna władza rozpoczęła drogę, która w ciągu kilku lat zakończy się budową Centrum Kultury?

- Wystarczy spojrzeć do wieloletniej prognozy finansowej, o czym na komisjach i sesjach sygnalizowaliśmy. Mamy przeznaczoną pewną kwotę, która jest za mała na projekt, a jednocześnie trochę za duża na samą koncepcję. W perspektywie kilku lat nie ma jednak nawet złotówki na realizację tego zadania. Myślę, że to jest odpowiedź na pytanie, czy mówimy o koncepcji „na dziś", czy o realnym planie budowy w najbliższej przyszłości. Wraz z moimi kandydatami na zastępców mamy pewien pomysł, jak rozwiązać problem MGCK, ale jeszcze dziś nie chciałbym tego odkrywać.

- Jakie są trzy najważniejsze punkty pana programu wyborczego?

- Tylko trzy? Po pierwsze opieka zdrowotna i społeczna. Chcemy uruchomić weekendową i świąteczną pomoc w przychodni, a także stworzyć dom dziennej opieki zarówno dla starszych jak i dla osób z niepełnosprawnościami. Odsetek osób starszych to obecnie ponad 20% mieszkańców gminy i cały czas rośnie, a jeszcze 12-14 lat temu było to ok. 11%. To stwarza nowe potrzeby, na które trzeba odpowiedzieć.

Po drugie - edukacja i rozwój młodzieży, czyli problem zarówno uczniów, jak i nauczycieli, którzy się wypalają, potrzebują większej motywacji, żeby podnosić poziom kształcenia. Chcemy wyjść naprzeciw potrzebom, umożliwić rozwój i wprowadzać innowacyjne metody nauczania w szkołach i w przedszkolach. Planujemy też możliwość organizacji wyjazdów studyjnych do różnych ciekawych instytucji czy innowacyjnych zakładów. To już dzieje się w Zespole Szkół, ale warto byłoby, gdyby mogło się także odbywać w najstarszych klasach szkół podstawowych.

Po trzecie - infrastruktura techniczna. Największą bolączką są drogi. Jako radny wielokrotnie rozmawiałem z ludźmi, wiem, gdzie te inwestycje są potrzebne. Nie jest możliwe wyremontowanie wszystkich dróg w okresie jednej kadencji. Chciałbym opracować realny, wieloletni plan budowy, przebudowy, modernizacji i remontów dróg w gminie. Wtedy każdy mieszkaniec wiedziałby, w jakim czasie będzie mógł oczekiwać inwestycji na swojej ulicy. Każdy musi wiedzieć, nawet podejmując decyzję o zakupie nieruchomości, ile będzie musiał czekać na dobrą drogę. Ważne będzie również uruchomienie Inkubatora Przedsiębiorczości, gdzie młodzi ludzie lub osoby planujące rozpoczęcie działalności będą mogli skorzystać z pomieszczeń, czy doradztwa, m.in. księgowego, prawnego i podatkowego.

- Skąd pomysł na to, by stworzyć fuzję z „Lokalnymi Patriotami"?

- Wszyscy poznawaliśmy się przez ostatnie lata. Doskonale wiemy, że pierwsze plotki o potencjalnych kandydatach na burmistrza były różne...

- ...doprecyzuję. Mówiło się, że Jacek Załubski z „Lokalnych Patriotów" będzie startował na burmistrza, co się ostatecznie nie potwierdziło.

- Nie wiem, dlaczego się na to nie zdecydował, ale obserwując siebie w Radzie Miejskiej i rozmawiając o różnych sprawach, które były nam przedstawiane, często dochodziliśmy do wniosku, że mamy na wiele kwestii podobne spojrzenie. W pewnym momencie zaczęliśmy z „Lokalnymi Patriotami" dyskutować o wspólnym starcie w wyborach, doszliśmy do wniosku, że razem będziemy silniejsi i stworzymy drużynę, która będzie w stanie zmienić naszą gminę.

- Jak pan ocenia swoich kontrkandydatów?

- O burmistrzu Bogdanie Szczęśniaku mówiłem już wcześniej - wielki szacunek za to, jak wpłynął na rozwój gminy. Annę Witkowską cenię za to, co robi, jeśli chodzi prowadzenie przedszkola, za to jak wspiera osoby z niepełnosprawnościami, uzupełniając w ten sposób pewne braki placówek publicznych. Pozostałych kolegów również znam, mamy dobry kontakt, ale niech to wyborcy zdecydują, który z nas będzie najlepszy dla gminy.

- Dlaczego wierzy pan w to, że wyborcy zaufają właśnie panu?

- Od wielu miesięcy, a nawet lat, jeżdżę i spotykam się z ludźmi. Wielokrotnie słyszałem głosy poparcia i motywacji, dlatego wierzę, że jest duża szansa na dobre zmiany w gminie, z jednoczesnym docenieniem wszystkiego, co do tej pory zostało zrobione.

eprasa.pl ab0df6ff82

HELP: - Jesteśmy tak RÓŻNE, a jednak takie

Aby pomóc innym, są w stanie zrobić wszystko, no prawie wszystko. Ekipa, którą tworzą, jest dla każdej z nich jak druga rodzina i jak to w rodzinie bywa, czasem się kłócą i rzucają mięsem, ale nawet po czymś takim szybko się godzą i zapominają bo wiedzą, że mimo wszytko bardzo lubią swoje towarzystwo i mają wspólny cel - Pomagać! Z grupą HELP rozmawiała Wioletta Kamińska

arch. HELP

HELP z trenerem, tuż przed wejściem na boisko

- HELP, czyli szczęśliwa 13-stka?

- (śmiech) Można tak powiedzieć. Od dłuższego czasu naszą grupę tworzy 13 osób, czyli 12 kobiet: Asia, Emilka, Ewa, dwie Agnieszki, Madzia, Anita, Alina, Marta, Renata, Jadzia, Kasia i jeden mężczyzna - Artur. Jako HELP prawie w tym samym składzie działamy parę lat. W roku 2023 obchodziliśmy 5-lecie. Do tej pory sami byliśmy sobie sterem i okrętem, czyli nie byliśmy grupą sformalizowaną. Teraz chcemy co nieco zmienić.

- Dlaczego i co konkretnie?

- W niedalekiej przyszłości chcielibyśmy powołać zarząd i zarejestrować się w urzędzie. Dzięki temu będziemy mogli oficjalnie występować do włodarzy miast i gmin o dotacje czy dofinansowania, bo bez tego trudno jest działać. To po pierwsze. Po drugie - potrzebujemy konta bankowego, bo często zdarza się, że ludzie chcą pomagać, ale w formie przelewów, więc pieniądze nam uciekają, a nasza działalność jest i chcemy, aby nadal była otwarta i transparentna. Najważniejszym problemem jest jednak dla nas brak lokalu, siedziby, miejsca, gdzie można się z kimś spotkać, czy nawet zrobić zebranie i porozmawiać. Nie o wszystkim można rozmawiać spotykając się w restauracji.

- Ale do tej pory radziłyście sobie bez tego.

- Tak, ale do tej pory często korzystałyśmy z uprzejmości Tomasza Jurczaka i jego Studia Reklamy WENA, który udostępniał nam lokal na spotkania albo szukałyśmy jakichś innych miejsc. Teraz, chcąc sformalizować działalność, musimy mieć konkretny adres. Zarejestrowanie działalności pod prywatnym adresem wiąże się z różnymi ograniczeniami, więc zależy nam, aby to nie był adres domowy żadnej z nas. Poza tym zbieramy różne fanty, mamy różne sprzęty i wszystko to trzymamy w domach, garażach, u przyjaciół i gdzie to tylko możliwe, więc jak czasem trzeba coś szybko zorganizować, to pojawia się problem, bo nie wiadomo gdzie co jest albo wymaga transportu. Gdybyśmy mieli lokal, wszystko byłoby w jednym miejscu i nie trzeba by było nic szukać, jeździć, kombinować.

- A próbowałyście już jakoś pozyskać taki lokal na siedzibę?

- Tak. W 2022 roku wysłałyśmy do Urzędu Miasta w Oławie, do burmistrza. pismo w sprawie udostępnienia nam jakiegoś lokalu, ale dostałyśmy odmowę z informacją, że w zasobach miejskich nie ma takiego miejsca. Zaproponowano nam możliwość spotkań w Oławskim Centrum Rozwoju Społecznego, ale niestety nie ma tam zaplecza kuchennego ani magazynowego, a możliwość spotkań jest uzależniona od grafiku, a my mamy czasami akcje spontanicznie.

- A w innych samorządach?

- Starostwo zapewne by nam pomogło, ale dysponuje majątkiem skarbu państwa, więc nadzieja jest tylko w pomocy miasta. Wójt gminy Oława Artur Piotrowski udostępnia nam czasem świetlice, np. gdy lepimy pierogi, ale to wszystko też jest tylko grzecznościowe, bo w gminie są koła gospodyń wiejskich i organizacje gminne, które też z tych świetlic korzystają. Jeżeli chodzi o samorządy, to tylko miasto mogłoby nam pomóc w znalezieniu lokalu. Teraz nie ma dla nas miejsca, ale czasy się zmieniają i może będą większe możliwości. Mamy taką nadzieję.

- Działacie głównie na terenie miasta?

- Tak. I nie chcemy tego zmieniać, bo jesteśmy ograniczeni pieniędzmi, czasem, no i lokalem. Większość z nas pracuje zawodowo, a na działalność charytatywną poświęca życie prywatne jako wolontariusz. Nie możemy więc pomagać wszystkim, chociaż dostajemy prośby o wsparcie z różnych stron. Większość akcji prowadzimy więc na terenie miasta i powiatu oraz we współpracy z miastem i mieszkańcy są chyba z tego zadowoleni, a przynajmniej tak dają nam to odczuć, aczkolwiek nigdy medalu czy wyróżnienia za naszą działalność nie dostaliśmy. Nie, nie chcemy żadnego medalu, chcemy lokalu (śmiech).

- Ale na wsparcie waszych rodzin nie możecie chyba narzekać?

- Oj nie! I bardzo im za to dziękujemy. Często bywa tak, że na działalność charytatywną poświęcamy cały swój wolny czas, przez co praktycznie nie ma nas w domach. Kiedyś od córki, która potrzebowała mojej pomocy, a ja kolejny raz odmówiłam, tłumacząc że idę na zebranie, usłyszałam „tylko ten HELP i HELP" (śmiech) - mówi jedna z dziewczyn. Więc tak, rodziny bardzo nas wspierają, pomagają, wożą, babcie pilnują dzieci, a mężowie i nasze dorosłe dzieci są bardzo wyrozumiali i pomocni, za co jeszcze raz bardzo im dziękujemy.

- Jak w ogóle powstała grupa HELP, czyli Heroiczna Ekipa Lokalnej Pomocy?

- Zaczęło się od nieżyjącej już Eli Wojdyły. Jedna z naszych koleżanek, Renia Dziurka, była z nią bardzo blisko i pomagała jej w organizowaniu różnych akcji pomocowych. Z czasem Eli było coraz trudniej, więc zaczęła jej pomagać coraz większa grupa dziewczyn. Gdy zmarła, okazało się, że pomocy potrzebuje Ewa Leszczyńska i jej choroba była takim momentem, gdy po raz pierwszy wszystkie zgromadziłyśmy się w jednym miejscu, w jednym celu i... tak zostało. Niektóre z nas indywidualnie znałyśmy się już wcześniej, ale to choroba Ewy nas połączyła. Wtedy coś między nami zaiskrzyło, chociaż mamy bardzo różne charaktery. Jeżeli chodzi o samą nazwę, to wymyślił ją dla nas Szymon Barabach, a grafikę logo zrobiła Monika Nędzarek.

- W ilu akcjach pomocowych wzięłyście udział przez te pięć lat swojej dotychczasowej działalności?

- Nie liczyłyśmy tego (śmiech). Co roku robimy dokładne sprawozdanie z działalności i publikujemy je naszym profilu facebookowym, bo zależy nam, aby nasza działalność była przejrzysta i transparentna. Tylko w roku 2023 brałyśmy udział w 30 różnych akcjach pomocowych i wydarzeniach, ale ile było w ciągu pięciu lat? Mamy akcje cykliczne, które organizujemy dla swoich stałych podopiecznych, jak nasze „serduszkowe dzieci", które wspieramy regularnie zbierając m.in. nakrętki do serduszek, organizując dla nich licytacje na naszym profilu społecznościowym czy biorąc udział w różnego rodzaju kwestach, podczas których sprzedajemy ciasta, pierogi, fanty. Pozdrawiamy rodziców naszych „serduszkowych dzieci", bo mamy z nimi mega dobre relacje i owocną współpracę. Pomagamy też innym osobom, które proszą nas o to, a jest ich coraz więcej.

- Którą z takich akcji wspominacie najczęściej?

- Każda ma w sobie coś niepowtarzalnego. Dużą akcję, w sumie maraton akcji, rozbiłyśmy dla Marty Zakowicz. Potrzebna była duża kwota, liczył się czas, więc trzeba było szybko działać. Byłyśmy jedną z grup, które wtedy zbierały dla niej pieniądze, a nie było łatwo, bo była pandemia, ale wspólnymi siłami się udało. Albo gdy szyłyśmy maseczki. Pamiętamy wszyscy, jak było o nie trudno, gdy zaczęła się pandemia. Więc zbierałyśmy materiały, siedziałyśmy po domach i kto umiał, to szył, a reszta rozwoziła do potrzebujących. Do tej pory niejedna z nas ma je w domu. Później wybuch wojny i akcje dla Ukraińców. Zbiórki żywności, ubrań, które trzeba było segregować, posprawdzać, zorganizować wydawanie tych rzeczy. Pracy było wtedy naprawdę bardzo dużo, ale czułyśmy się potrzebne i to było miłe. Kiedyś przyłączyłyśmy się też do akcji dla Majeczki i Partyka.W czerwcu 2023 otrzymałyśmy zaproszenie do udziału w turnieju charytatywnym piłki nożnej „Stal-Fox Cup". Przyjechały piłkarskie gwiazdy, a wśród nich my, czyli drużyna HELP. Pomysł narodził się przy kawie. Najpierw jako żart, ale po chwili już przestał nim być. Poprzebierałyśmy się w odpowiednie stroje, stworzyłyśmy drużynę, wzięłyśmy kilka lekcji u profesjonalnego trenera Sebastiana Sobczaka, za co mu bardzo dziękujemy, i zagrałyśmy z mistrzami, a przy okazji sprzedawałyśmy fanty i udało się zebrać pokaźną kwotę ponad 34 tys. zł. Innym razem, na zaproszenie sołtysa Bystrzycy Michała Rado, i z pomocą naszych bliskich, grałyśmy w charytatywnym turnieju piłki siatkowej, chociaż żadna z nas nie uprawia sportów drużynowych i nawet tego nie lubi, ale jak trzeba, to trzeba, no i później jest co wspominać albo z czego się pośmiać (śmiech). Pod koniec 2023 razem z drużyną Moto-Jelcz Oława i stowarzyszeniem ich kibiców zorganizowaliśmy super turniej dla naszych „serduszkowych dzieci" - też było wzruszająco i radośnie.

- Jesteście w stanie zrobić wszystko, by pomóc innym?

- Prawie wszystko (śmiech).

- Powiedziałyście, że potrzebujących jest coraz więcej, a czy chętnych do pomocy też?

- Przed pandemią było łatwiej. Ludzie chętniej się dzielili tym, co mają. Zbierało się piękne kwoty 40-50 tys. zł. Pandemia i wojna to zmieniły, chociaż nam wielu ludzi ciągle pomaga w organizowaniu akcji charytatywnych i bardzo im za to dziękujemy. Zdecydowanie więcej ludzi prosi jednak

eprasa.pl ab0df6ff82

same

o pomoc i ma odwagę o nią prosić, bo czasy są ciężkie i jak jest choroba w rodzinie, potrzebne są duże pieniądze na leczenie, to sobie nie radzą. Są zmuszeni prosić o wsparcie.

» - Może proszą was, bo jesteście już znane z pomagania i skuteczne?

- To zapewne też. Jak już wspomniałyśmy, od początku zależało nam, aby nasza działalność była jawna i transparentna, więc jesteśmy też wiarygodne. Zawsze rozliczamy się z każdej złotówki i informujemy o tym mieszkańców na naszym profilu. Może to jest też ten nasz plus. Ludzie nam po prostu ufają i dlatego coraz więcej osób prosi nas o pomoc i lokalnie staramy się pomóc wielu osobom, przyłączyć się do wielu akcji. Osobom, które nie zamieszkują powiatu oławskiego, musimy jednak odmawiać, bo nawet czasowo jest to trudne.

» - Niektórzy zarzucają wam, że wrzucacie wszytko do internetu, łącznie ze zdjęciami z każdej akcji, żeby się lansować...

- Jeżeli kogoś prosimy o to, by pomógł nam pomagać, to czujemy się w obowiązku pokazać, co robimy, by sponsorzy wiedzieli, kogo i dlaczego wsparli. Dzięki temu wiedzą też, że to, co od nich dostajemy, np. na licytacje, nie idzie w śmietnik tylko rzeczywiście to wykorzystujemy, albo jak są to pieniądze, to co za nie kupujemy. Łatwo jest oceniać i krytykować. Nikt jednak nie widzi tego, ile czasu i pracy wymaga osiągnięcie celu. Cieszymy się na zdjęciach, ale to jest te nasze 5 sekund szczęścia po dużej pracy, jaką wcześniej wykonałyśmy i mamy do tego prawo.

» - Powiedziałyście, że macie różne charaktery, a mimo to od lat się dogadujecie...

- Bo jesteśmy taką jedną wielką rodziną. Znamy siebie, swoje rodziny, problemy. O wszystkim ze sobą rozmawiamy, spotykamy się. Spędzamy ze sobą czas nie tylko wtedy, gdy organizujemy akcje charytatywne, ale też prywatnie. Razem wyjeżdżamy, chodzimy do lokali. My się po prostu lubimy, swoje towarzystwo. Kiedyś starałyśmy się oddzielić życie prywatne od działalności grupy, ale nam się nie udało, więc jest jak jest i ma to swoje plusy, bo jesteśmy dla siebie jak taka grupa wsparcia. Gdy któraś ma gorszy dzień albo czegoś potrzebuje, to zawsze może liczyć na resztę. Owszem, są dni, kiedy się nie dogadujemy, bo każda jest inna i ma różne pomysły na różne rzeczy, wtedy nawet się kłócimy i potrafimy rzucić mięsem, ale już tak dobrze się znamy, że nawet gdy dochodzi do ostrej wymiany zdań, to równie szybko się przepraszamy i zapominamy. Wiemy, że każda ma prawo mieć inne zdanie, powiedzieć co myśli i się sprzeciwić, ale nie może się obrażać na resztę z tego powodu. Aby coś zrobić, osiągnąć cel musimy się dogadać i jakoś od pięciu lat nam to wychodzi.

» - W tym roku po raz drugi organizujecie bal charytatywny. Skąd ten pomysł?

- Ciągle było ciasto, były pierogi, były fanty, więc uznałyśmy, że trzeba to jakoś urozmaicić, a że rok temu, kiedy Julia była po wypadku samochodowym, i szukaliśmy pomysłu, który pomoże zebrać większą kwotę na leczenie i rehabilitację, narodził się pomysł o założenie zrzutki oraz o organizacji balu charytatywnego. Wyszedł świetnie, więc w tym roku będzie kolejny 13 kwietnia w Karczmie u Michele w Jankowicach. Bilety rozeszły się w ciągu doby, więc jesteśmy bardzo zadowolone. Tym razem dochód z balu przeznaczony jest dla cudownych podopiecznych Stowarzyszenia Pomocy Dzieciom „Tęcza" i podopiecznych hospicjum przy oławskim szpitalu. Chcemy też przy tym zaznaczyć, że my sami też kupujemy bilety na ten bal. Dlaczego? Bo uważamy, że tak trzeba.

» - Co was w tej charytatywnej działalności cieszy najbardziej?

- Radość innych. To, że możemy im pomóc w walce z chorobą, a najbardziej, gdy uda się tę chorobę pokonać. Może też to, że zarażamy pomocą innych, bo dając nam, oni też pomagają. Często bywa też tak, że ci, którym pomagamy albo ich rodziny, włączają się do pomocy przy kolejnych naszych akcjach. Nie raz łezka kręci się w oku, jak widzi się radość tego potrzebującego. A czasem potrzeba naprawdę niewiele, by ten uśmiech wywołać - wystarczy lalka czy wymarzony dres. Przykro jest, gdy mimo starań nie udaje się wygrać z chorobą.

» - A jakie jest wasze marzenie?

- Mieć własny lokal, w którym będziemy mogły prowadzić naszą działalność bez ograniczeń, będziemy mogły pomagać, a wszyscy będą wiedzieli, gdzie nas znaleźć. Bardzo ważna jest też współpraca z samorządami, bo ich zrozumienie i wsparcie jest bardzo potrzebne w działalności charytatywnej. Jesteśmy apolityczne. Najważniejsze dla nas jest nieść pomoc. Kto nam w tym pomoże, nie ma znaczenia. Ważne jest, aby ta pomoc była. I żebyśmy wszyscy byli zdrowi, bo jak będzie zdrowie, to będzie wszystko.

» - Obchodzicie Dzień Kobiet?

- Bardzo lubimy to nasze kobiece święto i spotykamy się każdego roku na naszych babskich kolacjach. W tym roku byłyśmy też na wspólnym weekendowym wyjeździe i koncercie w katowickim Spodku. Jesteśmy dla siebie ważne i chyba każda z nas nie wyobraża sobie swojego życia bez HELP. Na koniec jeszcze raz bardzo dziękujemy wszystkim ludziom dobrego serca, którzy wspierają nasze działania. Zawsze podkreślamy, że bez Was - Szanowni Państwo - nic by się nie udało. Do zobaczenia na kolejnych akcjach charytatywnych HELP.

Dwa Orliki będą ODNOWIONE

OŁAWA

Z sesji

Te kompleksy sportowe przy oławskich szkołach podstawowych czeka remont i wymiana nawierzchni

Miasto wyłoniło wykonawcę zadania „Modernizacja Przyszkolnych Kompleksów Sportowych". Chodzi o przyszkolne boiska Orliki, budowane przed laty w ramach rządowo-samorządowego programu, którego celem było wybudowanie boisk w każdej gminie do 2012 roku, kiedy to w Polsce i Ukrainie odbywał się finał mistrzostw Europy w piłce nożnej. W Oławie wybudowano wtedy dwa takie Orliki. Chodzi o Orliki przy Szkole Podstawowej nr 8 i przy Szkole Podstawowej 2. W skład każdego Orlika wchodzi boisko do piłki nożnej ze sztuczną trawą oraz boisko wielofunkcyjne pokryte tartanem, na którym można grać w piłkę ręczną, koszykówkę oraz siatkówkę. Ponad obiekty są oświetlone i wyposażone w szatnie.

W październiku minionego roku miasto otrzymało w ramach rządowego programu „Polski Ład" dofinansowanie na modernizację przyszkolnych kompleksów sportowych w wysokości 1,764 mln zł. Do przetargu zgłosiły się dwie firmy. Na lutowej sesji Rady Miejskich burmistrz poinformował, że wygrała firma Bud-Mel z Trzebnicy oferując kwotę 1 439 100 zł, a umowa będzie podpisana w najbliższych dniach.

W ramach zadania ma być wykonana wymiana nawierzchni boisk do piłki nożnej, renowacja nawierzchni boisk wielofunkcyjnych, remont piłkochwytów, zakup i montaż wyposażenia sportowego (bramek, koszy itp.)

Remont obu kompleksów sportowych ma potrwać pół roku od podpisania umowy.

(WK)

REKLAMA

eprasa.pl ab0df6ff82

Drużyna Niezależnej Inicjatywy Społecznej

POWIAT

Kampania

„Trudno ZROBIĆ COKOLWIEK, bez zmiany nastawienia”

1 marca odbyła się konwencja wyborcza Niezależnej Inicjatywy Społecznej. Przedstawiono program dla gminy Oława, Jelcza-Laskowic i powiatu oławskiego

Spotkanie w Ośrodku Kultury otworzyła Katarzyna Makarowska: - Chcemy dziś pokazać i przedstawić sylwetki kandydatów, którzy odmienią nasz powiat. Drużynę ludzi, która chce działać wspólnie dla całego powiatu. Trójkę liderów, która połączyła siły, by zrobić coś dla większej rzeszy ludzi. Dziękujemy, że przyszliście na naszą konwencją, bo to pokazuje, że ważne są dla was sprawy lokalne.

Gmina Oława

Plan na gminę Oława przedstawiła Monika Dewerenda, kandydatka na stanowisko wójta: - Planujemy realizację dużych inwestycji przy współudziale miasta, gminy, Rady Powiatu i Sejmiku Województwa Dolnośląskiego. Będziemy korzystać ze środków krajowych i Unii Europejskiej. Odblokowane zostały pieniądze z Krajowego Planu Odbudowy, mamy bardzo duże możliwości. W przeciwieństwie do innych komitetów, Niezależna Inicjatywa Społeczna nie chce, aby kobiety w polityce łagodziły obyczaje. Chcemy mieć realny wpływ na to, co dzieje się wokół nas. Urodziłam się w Oławie i od 35 lat mieszkam w Oleśnicy Małej. Tu uczęszczałam do Szkoły Podstawowej, potem Liceum Ogólnokształcącego nr 1 w Oławie. Rozpoczęłam studia i w tym samym czasie podjęłam pracę w Starostwie Powiatowym. Uważam, że bogate doświadczenie oraz wiedza, jaką posiadam, dzięki ukończeniu trzech kierunków studiów, pozwolą mi sprawie i efektywnie zarządzać gminą Oława. Mam dyplom z zarządzania, zdobyty na Wyższej Szkole Bankowej we Wrocławiu, na specjalności logistyka w biznesie - to pozwoli mi na sprawne zarządzenie finansami, poprzez planowanie inwestycji i nadzór nad nimi. Studiowałam też bezpieczeństwo narodowe w Wyższej Szkole Oficerskiej Wojsk Lądowych we Wrocławiu. Nasze gminy często muszą sobie radzić z sytuacjami kryzysowymi. Doskonale wiem, że można im zapobiegać poprzez odpowiednie procedury i ich zastosowanie. Musimy zadbać o bezpieczeństwo naszej gminy. Kolejny kierunek, który ukończyłam, to studia podyplomowe na Uniwersytecie Wrocławskim w zakresie ochrony danych osobowych. Jest to mi temat bardzo bliski, ponieważ pracuję w Starostwie Powiatowym w Oławie pełniąc funkcję inspektora ochrony danych. Każdy z nas słyszał o oszustwach, incydentach, wyłudzeniach, naruszeniach ochrony danych. Wdrożenie i realizacja odpowiednich procedur umożliwi ochronę przed tym. We wrześniu ukończę czwarty kierunek -MBA management. Wiedza i doświadczenie, które zdobyłam, zajmując kierownicze stanowisko urzędnicze w oławskim Starostwie Powiatowym, pozwolą mi wykorzystać kwalifikacje na stanowisku wójta gminy Oława. Prywatnie jestem szczęśliwą żoną i matką dwójki cudownych dzieci. Igusia ma 7 lat, Tomuś 3,5. Oboje uczęszczają do placówek oświatowych na terenie gminy Oława, więc wiem, z jakimi problemami boryka się duża część mieszkańców. Nasze tereny są niedostosowane, brakuje stref rekreacyjnych w placówkach oświatowych, nie wszystkie wydają posiłki dla dzieci. Ponadto źle zorganizowane są świetlice w szkołach, brakuje dostosowania ich do potrzeb pracujących rodziców. Budowa żłobka i przedszkola w lokalizacji dogodnej na wszystkich mieszkańców jest dla nas priorytetem. Myślimy nie tylko o budowie obiektu, ale też o dostosowywaniu budynków do potrzeb osób niepełnosprawnych i zatrudnieniu solidnej kadry dydaktycznej.

Dewerenda podkreślała, że jej program to „top 10”, nie będące katalogiem zamkniętym. Długo mówiła o szczegółach, z którymi będzie się można zapoznać w mediach społecznościowych komitetu.

Kandydatami na radnych Rady Gminy Oława są: Jakub Turański, Kamil Kaliszuk, Andrzej Cielecki, Paulina Choina, Marzena Teodorska, Marek Haszczak, Łukasz Ostropolski, Rafał Wysocki, Mariusz Olender, Bożena Biela, Paweł Kotwica, Marcin Ziobrowski, Daniel Cholewicki, Marzena Jałoszyńska i Joanna Zdrzałka.

Miasto i Gmina Jelcz-Laskowice

Kandydatką NIS na burmistrza Jelcza-Laskowic jest Anna Witkowska: - Od urodzenia mieszkam w tej gminie i z tym miejscem związałam również życie zawodowe. Pracując najpierw poza jej terenem wymyśliłam, że chcę zmienić swoje życie i postanowiłam wybudować przedszkole w Miłoszycach. Od kilkunastu lat jest to miejsce, które rozbudowuję, doskonalę i współtworzę wraz z moją kadrą. Mam ogromną empatię i serce, dostrzegam potrzeby, zwłaszcza tych najsłabszych, np. niepełnosprawnych. Mam też odwagę i nieustępliwość, która daje mi możliwość przesuwania pewnych granic. Nasze przedszkole najmocniej skierowało swoją pracę w stronę dzieci z niepełnosprawnościami. Jestem fanką teorii, że wszystko jest możliwe i to od nas zależy, jak będzie wyglądała nasza rzeczywistość. Stworzyłam sobie kawałek swojego świata i wychodzę z tej strefy komfortu, by działać na rzecz naszej gminy. Wiem, że można ją upiększyć, udoskonalić, dostosować tak, by była lepszym miejscem do życia. To mój główny cel - stworzyć miejsce lepsze do życia. Jestem kobietą pracy, mam podwinięte rękawy, to mój nawyk. Uwielbiam pracować z ludźmi, nie jestem przyzwyczajona do wystąpień publicznych. Skończyłam Akademię Wychowania Fizycznego na kierunku rekreacji i nauczycielskim. Jestem też absolwentką germanistyki, biegle mówię po niemiecku, dobrze po angielsku. Mam doświadczenie w tworzeniu zespołu i atmosfery współdziałania i zmieniania rzeczywistości. Pasjonuje mnie nurkowanie, tydzień temu skoczyłam ze spadochronem. Lubię rzeczy, które dają mi świadomość przekraczania granic, a z drugiej strony bardzo cenię ciszę i spokój. Kandydowanie jest dla mnie ogromnym wyzwaniem, bo muszę pokonywać pewne swoje ograniczenia i nieśmiałość, ale wierzę, że warto. Czas, który przed nami, jest ogromną szansą na pozyskiwanie środków zewnętrznych. Pamiętam, gdy kilka lat temu pisaliśmy w przedszkolu projekt na środki w celu stworzenia dodatkowych oddziałów i zakupu wyposażenia dla dzieci z niepełnosprawnościami. Powiedziano nam, że to musi być projekt marzeń. Taki napisaliśmy i wszystko, o co prosiliśmy, do nas trafiło. Mam wrażenie, że tak samo może być w naszych gminach. Współpraca w ramach NIS jest szansą, żebyśmy po raz pierwszy od wielu lat mogli współtworzyć naszą rzeczywistość. Porozumienie jest najważniejszym elementem. Trudno zrobić cokolwiek, bez zmiany nastawienia ludzi. A ja mam ogromne doświadczenie w zmienianiu nastawienia, przełamywaniu stereotypów, pokonywaniu barier w naszych głowach. Jestem dla Jelcza-Laskowic bardzo dobrą kandydatką.

1 marca nie przedstawiono kandydatów do Rady Miejskiej w J-L. 9 marca w Centrum Sportu i Rekreacji odbędzie się kolejna konwencja i wtedy mają oni zostać zaprezentowani.

Powiat oławski

Paulina Lis przedstawiła program kandydatów do Rady Powiatu. Zawiera on kilka głównych filarów, takich jak:

* inicjatywa aktywny samorząd - aktywni radni,
* inicjatywa wsparcia lokalnej przedsiębiorczości,
* inicjatywa poprawy bezpieczeństwa,
* inicjatywa poprawy i rozbudowy infrastruktury,
* inicjatywa w zakresie edukacji i kultury,
* inicjatywa w zakresie ochrony zdrowia,
* inicjatywa w zakresie gospodarki nieruchomościami powiatu,
* inicjatywa zielone płuca powiatu oławskiego.

Kandydatami na radnych powiatowych, okręg miasto Oława: Adam Basiński, Marcin Turek, Anna Wloczyk, Paulina Lis, Michał Grzeszczuk, Dawid Kułakowski, Ewelina Działa, Dorota Borowska, Mariusz Oleszczuk, Anna Wojtas-Sawicka

Kandydatami na radnych powiatowych, okręg miasto i gmina Jelcz-Laskowice są: Katarzyna Makarowska, Szczepan Szafran, Marcin Zając, Mariusz Rudnicki, Kacper Kłodziński, Anna Maria Lesiecka, Jerzy Dziubka.

Kandydatami na radnych powiatowych, okręg gmina Oława i gmina Domaniów: Szymon Kościelak, Damian Markowski, Agnieszka Wereszczyńska-Paź, Tomasz Kożak, Ewelina Golec, Grzegorz Berezowski, Ewa Żerebecka,

TEKST I FOT.: KAMIL TYSA
ktysa@gazeta.olawa.pl

Jednym z liderów KWW Niezależna Inicjatywa Społeczna jest Szymon Kościelak - „jedynka” do Rady Powiatu z okręgu obejmującego gminę Oława i gminę Domaniów

eprasa.pl ab0df6ff82

OŚWIADCZENIE

Ireneusz Stachnio rezygnuje z kandydowania na burmistrza Jelcza-Laskowic

SZANOWNI WYBORCY,

tydzień temu poinformowałem Państwa, że jestem gotowy wziąć udział w wyborach i kandydować na stanowisko Burmistrza Jelcza-Laskowic.

Ta decyzja podyktowana była moim wewnętrznym przekonaniem, że społeczność gminy Jelcz-Laskowice potrzebuje osoby doświadczonej w pracy samorządowej, która będzie reprezentować wszystkich mieszkańców. W szczególności liczyłem na poparcie tych wszystkich, którzy mają poglądy prawicowe, zwolenników tradycyjnych, konserwatywnych wartości, jakie prezentuje środowisko związane z PiS, Konfederacją oraz ruchem narodowym.

W podjęciu takiej decyzji pomógł mi fakt, że w naszej gminie nie utworzono prawicowego komitetu wyborczego, z programem wyborczym skierowanym do mieszkańców o poglądach prawicowych i narodowościowych. Dla mnie naturalnym było utworzenie takiego komitetu, co w konsekwencji skutkuje wystawieniem prawicowego kandydata na burmistrza.

Za utworzenie takiego komitetu, w naturalny sposób, powinien odpowiadać Pełnomocnik PiS w Powiecie oławskim, pan Krzysztof Skrzydłowski. Okazało się jednak, że pan Skrzydłowski, powiatowy lider PiS, nie tylko nie utworzył Komitetu Wyborczego PiS, ale nie stworzył żadnego innego komitetu reprezentującego prawicę w najbliższych wyborach samorządowych.

Dla mnie, w sposób jednoznaczny oznaczało to, że lokalni, prawicowi wyborcy nie będą mieli swojej reprezentacji w osobach kandydatów na radnych do Rady Miejskiej w Jelczu-Laskowicach.

Jest to w mojej ocenie kompletnie niedopuszczalne! Uważam to za zdradę prawicowych ideałów i brak poszanowania dla konserwatywnych wyborców. Powiem więcej - takie zachowanie uważam za tchórzostwo oraz próbę upokorzenia lokalnej prawicy i środowisk narodowościowych, które od lat zaznaczały swoją obecność wśród lokalnej społeczności. To wstyd, aby nie mieli swojej reprezentacji w tegorocznych wyborach.

Krzysztof Skrzydłowski postanowił zagrać „na siebie", nie licząc się z tym, że rola Pełnomocnika Powiatowego PiS niesie za sobą nie tylko „blichtr i frukty", lecz odpowiedzialność za prawicowy elektorat, a przede wszystkim za wyborców Prawa i Sprawiedliwości! Rola lidera to ciężka praca na rzecz lokalnej społeczności, niezależnie od jej sympatii i poglądów politycznych - to służba mieszkańcom, nie puste deklaracje i czcze obietnice koloryzowane w mediach społecznościowych.

Pan Skrzydłowski zamiast pełnić z należytą odpowiedzialnością i dumą funkcję lokalnego lidera partii Prawo i Sprawiedliwość, rozpoczął swój prywatny marsz, wykorzystując sztandar partii, jednocześnie będąc z dala od prawicowych ideałów i konserwatywnego środowiska, które MA OBOWIĄZEK reprezentować.

Szokiem jest dla mnie fakt, że Komitet Wyborczy Krzysztofa Skrzydłowskiego to liberalno-lewicowy Komitet Wyborczy NOWA GENERACJA, odcinający się w sposób jednoznaczny od PiS i prawicowych wartości. Według Pana Skrzydłowskiego wszystko jest w porządku, to tylko taka hybryda, metoda na zgarnięcie większego elektoratu, zwykła „polityka" i czysty marketing.

Otóż to nie jest w porządku! Ja takich metod nie popieram, nie ma na to mojej zgody!

Jako osoba odpowiedzialna i wierna swoim poglądom, postanowiłem wspólnie z przyjaciółmi niezwłocznie utworzyć prawicowy komitet wyborczy. W ciągu kilku dni podjęliśmy tytaniczną pracę w celu utworzenia komitetu reprezentującego prawicowych wyborców.

Bardzo szybko nasze starania i naszą walkę storpedowały działania osób, których interesom zaszkodziliśmy naszą inicjatywą, osób, które w sposób merkantylny podchodzą do polityki i pracy w samorządzie. Dodatkowym ciosem dla naszego komitetu było stanowisko posła Pawła Hreniaka, który na łamach Gazety Powiatowej jednoznacznie poparł kandydaturę Pełnomocnika Powiatowego. Poseł Hreniak oświadczył, że to właśnie Skrzydłowski ma poparcie PiS. Dla naszego środowiska to był szok, a dla mnie osobiście cios, ponieważ z dalszej wypowiedzi pana Posła dowiedziałem się, że rozpoczęto procedurę wykluczenia mnie z szeregów PiS. Mnie! Człowieka, który całym swoim życiem dawał świadectwo wartościom, które ta Partia nosi na swoich sztandarach! Człowieka, który jest najbardziej rozpoznawalnym „pisowcem" w naszym mieście, działaczem społecznym jednoznacznie utożsamianym z PiS! Samorządowca, która już nie pierwszą kadencję reprezentuje środowisko prawicowe i narodowościowe w Radzie Miejskiej w Jelczu-Laskowicach.

Nie pozostawiono nam wyjścia. Zostaliśmy zmuszeni do zaprzestania dalszych działań.

Pomimo naszego ogromnego zaangażowania i wspólnego wysiłku nie pozwolono nam stworzyć komitetu wyborczego reprezentującego prawicę. Jako lokalny PiS zostaliśmy sami na placu boju, bez oficjalnego wsparcia ze strony zarządu partii, której oddaliśmy lata swojego życia.

Dlatego na łamach gazety chcę przeprosić wszystkich prawicowych wyborców Prawa i Sprawiedliwości, wszystkich naszych sympatyków oraz kandydatów na radnych z tworzonej przez nas listy, którzy z dumą chcieli reprezentować jako samorządowcy Prawo i Sprawiedliwość. Przepraszam wszystkich tych, którzy liczyli na naszą drużynę w tych wyborach samorządowych.

Chciałbym, aby wybrzmiał jednoznaczny przekaz do całego środowiska prawicowego. W przestrzeni publicznej istnieją ludzie, którzy tylko podają się za osoby o poglądach prawicowych. W zależności od politycznej koniunktury ubierają się w garnitur, który odpowiada jedynie aktualnie obowiązującej modzie.

To nie ideowcy a jedynie polityczni businessmeni, dla których wartości i ideały mają znaczenie drugoplanowe.

Ireneusz Stachnio

archiwum MGCK

To właśnie ludzie takiego pokroju nie chcą, aby w gminie Jelcz-Laskowice powstał prawicowy komitet wyborczy, z konserwatywnym kandydatem na burmistrza. Nie chcą komitetu, który reprezentowałby z dumą lokalną prawicę i konserwatywne wartości.

Czasy są trudne, a ja jestem fighterem! Uznałem, że to nie czas na spory i dalsze osłabianie naszego środowiska. Postanowiłem, że należy zjednoczyć prawicowe siły, pójść do wyborów i poprzeć takiego kandydata na burmistrza, który potrafi wznieść się pond podziałami dla dobra lokalnej społeczności. Kandydata, który jest doświadczony w pracy samorządowej, kompetentny jako osoba wypełniającą swój mandat burmistrza. Człowieka, który jest gwarantem współpracy i dalszego stabilnego rozwoju Miasta i Gminy Jelcz-Laskowice.

Dlatego podjąłem decyzję o przystąpieniu do drużyny Bogdana Szczęśniaka i proszę każdego z Was o poparcie Jego kandydatury w nadchodzących wyborach.

Ja, Ireneusz Stachnio, będę kandydował na funkcję radnego Rady Miejskiej z listy pana Burmistrza Bogdana Szczęśniaka w okręgu nr 1, obejmującego sołectwa naszej gminy. Czas powziąć nowe wyzwania!

Dziękuję naszym wyborcom za dotychczasowe wsparcie i proszę o oddanie głosu na moją osobę w wyborach 7 kwietnia 2024. Prawica zasługuje na swojego przedstawiciela w Radzie Miejskiej w Jelcz-Laskowice. Nie zawiodę Waszego zaufania!

Z WYRAZAMI SZACUNKU,
IRENEUSZ STACHNIO

(ogłoszenie płatne)

Spotkanie autorskie i warsztaty

JELCZ-LASKOWICE

Zbliżają się święta wielkanocne. W związku z tym Miejsko-Gminne Centrum Kultury ma propozycję dla mieszkańców

Ryszard Glegoła to uznany artysta, który tworzy nie tylko piękne pisanki czy kraszanki, ale także zdobi przedmioty codziennego użytku. Część jego wspaniałej kolekcji zostanie zaprezentowana podczas spotkania autorskiego, 18 marca, o godz.17.00 w sali kameralnej MGCK. Wstęp wolny.

Następnie, o godzinie 18.00, odbędą się warsztaty tworzenia pisanek, na które obowiązują wejściówki. Koszt warsztatów to 20 zł. Bilety do nabycia poprzez stronę: mgck-jl.pl/bilety lub w sekretariacie MGCK. **(KT)**

JELCZ-LASKOWICE
Kultura

„Inicjatywy lokalne". Masz pomysł, zgłoś się!

Po raz drugi Miejsko-Gminne Centrum Kultury poszukuje kreatywnych pomysłów na działania w sferze kultury, angażujące lokalną społeczność Rusza bowiem II edycja „Inicjatyw Lokalnych". Masz pomysł na ciekawe wydarzenie kulturalne? Zgłoś je do MGCK! Pozyskaj grant i zrealizuj swoją inicjatywę. Szczegóły na stronie: mgck-jl.pl.

Najlepsze pomysły w sferze kultury otrzymają grant na ich realizację.

(KT)

eprasa.pl ab0df6ff82

Młodzi ludzie są świadomi i wiedzą, dlaczego warto iść na wybory

Uczniowie mówili o samorządności i o problemach, które ich dotyczą

OŁAWA

„Jeśli pójdziemy na wybory, to głośniej wybrzmią nasze problemy”

W środę 28 lutego w Liceum Ogólnokształcącym nr 1 w Oławie odbyła się debata na temat samorządu, samorządności i zbliżających się wyborów

Pomysł na zorganizowanie tego spotkania z młodzieżą narodził się w naszej redakcji. Do uczestnictwa zaprosiliśmy uczniów wszystkich szkół ponadpodstawowych. Idea była prosta: rozmawiamy o samorządzie lokalnym, o samorządności, o tym, dlaczego wybory samorządowe są tak ważne. W tym wszystkim pamiętamy, by nie mówić o konkretnych nazwiskach czy komitetach. Zależało nam na tym, sprowokować dyskusję o idei samorządności i o konkretnych problemach, z całkowitym pominięciem polityków i polityki. I dziś już wiemy, że był to strzał w dziesiątkę!

***

- Ludzie mojego pokolenia przywiązali się do zwrotu „ach ta dzisiejsza młodzież”, ale myślę, że przedstawiciele mojego pokolenia, obecni na tej sali, bardziej przyzwyczajeni są do innego zwrotu - otworzyła debatę dyrektor LO nr 1 Jolanta Szewczyk. - Chodzi o słowa Jana Kochanowskiego „takie będą Rzeczypospolite, jakie ich młodzieży chowanie”. Bardzo się cieszę, że dorośli pomyśleli o tym, żeby już w was, czyli w tych, od których będzie zależała nasza przyszłość, zaszczepić odpowiedzialność nie tylko za nasz kraj, ale również za nasz region i nasze miasto. Nam się będzie żyło lepiej, jeśli wy się do tego przyczynicie.

Młodzież była świetnie przygotowana, by odpowiadać na pytania, czym jest samorząd lokalny, za co odpowiadają burmistrz, wójt czy radni, a także czym powinni się zajmować samorządowcy. Rozmawialiśmy o roli mediów, o tym, w jaki sposób każdy obywatel może kontrolować władzę, czego powinien od niej oczekiwać i jakie ma narzędzia, by pozyskać informacje.

Spotkanie moderowali Kamil Tysa z „Gazety Powiatowej - Wiadomości Oławskie” oraz Daniel Długosz z „Nowej Gazety Trzebnickiej”.

- Byliśmy przygotowani, by narzucać narrację i sugerować kolejne tematy, jednak bardzo szybko okazało się, że młodzieży wystarczy pozwolić mówić - relacjonują moderatorzy. - Choć zaczęliśmy od zagadnień ogólnych, traktujących o szeroko pojętej samorządności, to dyskusja naturalnie skręciła w stronę realnych problemów, które dotykają młodych ludzi. Dużą wartością był fakt, że zebrali się uczniowie z różnych szkół, mieszkający na terenie całego powiatu, a czasami nawet poza nim. Dzięki temu mogli przedstawić całe spektrum problemów, z którymi mierzą się na co dzień i których rozwiązania oczekiwaliby od samorządowców. Swoimi wypowiedziami udowodnili, że interesuje ich samorząd lokalny, bo mają świadomość, że każdy radny, wójt, burmistrz czy starosta może mieć bezpośredni wpływ na to, jak będzie im się żyło.

Jakimi sprawami według uczniów mógłby zająć się samorząd lokalny?

- Przykładem stricte oławskim jest skrzyżowanie na ul. Strzelnej, które w tym momencie jest w małej przebudowie - powiedziała jedna z uczennic. - Gdy słucha się głosu mieszkańców, wielu z nich mówi o tym, że to skrzyżowanie jest najgorzej rozplanowanym w mieście. Światła działają źle i wydają się w ogóle niepotrzebne. W trakcie awarii czy podczas remontu są wyłączane i kierowcy świetnie radzą sobie bez nich. Z tego co słyszałam, w tym okresie bez świateł nie było tam żadnego wypadku. Ciekawi mnie to, jak zareagują na te głosy władze lokalne. Czy poprawią działanie sygnalizacji, która według wielu w ogóle jest niepotrzebna.

Wspominano też o niedawno uruchomionych (obecnie wyłączonych) światłach w Godzikowicach, które dla młodych ludzi były dowodem na to, że za inwestycje czasami odpowiadają ludzie, którzy kompletnie nie znają realiów danej okolicy. Bolączką, o której powtarzano najczęściej, jest komunikacja międzygminna i międzypowiatowa. Uczniowie podkreślali, że choć z jednej strony doceniają działania, które doprowadziły do tego, że autobusami jeżdżą za darmo, to wciąż nie doczekali się rozwiązania problemów z przepełnionymi autobusami, których w kluczowych godzinach jest za mało. Opowiadali o sytuacjach, w których kierowca nie zatrzymuje się na przystanku, bo nie jest w stanie zabrać nikogo więcej, a także o absurdach, czyli pustych autobusach, które pokonują określone trasy w godzinach, gdy wszyscy są w szkole lub w pracy. Uczennica z Ratowic miała żal do gmin Jelcz-Laskowice i Czernica, które w jej opinii nie potrafiły się porozumieć, by znaleźć odpowiednie rozwiązanie trudnej sytuacji komunikacyjnej, powstałej po wycofaniu się firmy Beskid, jeżdżącej wcześniej na trasie Jelcz-Laskowice-Wrocław.

Kolejne poruszone tematy to brak oświetlenia przy niektórych drogach oraz niewystarczająca liczba ścieżek rowerowych. Ciekawa dyskusja dotyczyła też budżetu obywatelskiego. Młodzież podzieliła się na tych, którzy uważali, że radni powinni mieć prawo, by zgłaszać projekty do BO, oraz tych, którzy przekonywali, że to bez sensu, ponieważ radni mają możliwość wnioskowania do tradycyjnego budżetu gminy, a ten partycypacyjny powinni w pełni zostawić postronnym obywatelom. Zwrócono też uwagę, że bez względu na to, jaki regulamin będzie zawierał BO, to mieszkańcy muszą widzieć, że zwycięskie projekty są realizowane i nie trzeba na nie czekać latami.

Na koniec moderatorzy zapytali uczniów, dlaczego warto głosować w wyborach. Zacytujemy odpowiedź, po której Julia Krzyżanowska z 3A otrzymała gromkie brawa: - Mamy obecnie starzejące się społeczeństwo. Znaczna większość to obecnie ludzie starsi lub tacy, którzy niebawem będą w wieku senioralnym. Dzieci rodzi się mało, a musimy pamiętać, że każde pokolenie ma zupełnie inne wartości i inne potrzeby. Młodość to taki czas, w którym potrafimy się buntować i mamy wystarczająco dużo energii, by chcieć coś zmienić. Jeśli nas młodych jest mniej, to w każdych wyborach ci starsi będą mieli większość. Dlatego trzeba iść głosować, bo im więcej przedstawicieli naszego pokolenia na wybory pójdzie, tym głośniej wybrzmią nasze problemy. Jeśli starsi ludzie, których po prostu statystycznie jest więcej, przegłosują nas w każdej sprawie, to nasza przyszłość będzie zagrożona, a nasze potrzeby nigdy nie będą uwzględniane. A to my zostaniemy najdłużej na tym świecie...

Na sali byli zarówno uczniowie pełnoletni, jak i ci, którzy dopiero skończą osiemnaście lat. Na pytanie o chęć głosowania zdecydowana większość odpowiedziała, że zamierza uczestniczyć w wyborach - tych najbliższych lub pierwszych, w których będzie to możliwe.

Tym budującym akcentem zakończyliśmy naszą debatę. Z ramienia szkoły współorganizowała ją nauczycielka wiedzy o społeczeństwie Aleksandra Skibińska-Brzezicka, której bardzo dziękujemy za zaangażowanie i wsparcie. To z pewnością nie ostatni nasz wspólny projekt.

*

Spotkanie odbyło się w ramach projektu „Audytor wyborczy sieci mediów lokalnych”, którego jest wzmocnienie niezależnych mediów lokalnych w zakresie kontroli procesu wyborczego na poziomie lokalnym w Polsce. W ramach projektu, poprzez rozwinięcie kompetencji i współpracy między 20 redakcjami z Polski, Stowarzyszenie Gazet Lokalnych wraz z lokalnymi mediami wypracuje i wprowadzi nowy model dziennikarskiej kontroli procesu wyborów samorządowych pod nazwą „Audytor Wyborczy”.

W projekcie uczestniczą m.in. „Gazeta Powiatowa - Wiadomości Oławskie” oraz „Nowa Gazeta Trzebnicka”.

(TK)

Na fot. z lewej Kamil Tysa i Aleksandra Skibińska-Brzezicka, z prawej Jolanta Szewczyk i Daniel Długosz, a w środku uczniowie Liceum Ogólnokształcącego nr 1, którzy brali czynny udział w debacie

eprasa.pl ab0df6ff82

WOJEWÓDZTWO DOLNOŚLĄSKIE

Wiadomości z regionu

DOLNY ŚLĄSK

PARTNER STRONY: URZĄD MARSZAŁKOWSKI WOJEWÓDZTWA DOLNOŚLĄSKIEGO

SAMORZĄD WOJEWÓDZTWA rozwija Dolny Śląsk. Mnóstwo inwestycji w każdej gminie

Dolny Śląsk ma obecnie do dyspozycji największy w historii naszego regionu budżet unijny w wysokości prawie 11 mld zł. Dzięki tym pieniądzom możliwe będzie zrealizowanie wielu kluczowych inwestycji dla mieszkańców, jak szpitale, drogi czy rozwój kolei.
O sprawności naszego samorządu wojewódzkiego świadczy też fakt, że z poprzedniej unijnej perspektywy skutecznie wydaliśmy na Dolnym Śląsku wszystkie dostępne fundusze, co nie wszystkim regionom się udało.

Dziękuję mieszkańcom i lokalnym samorządowcom za doskonałą współpracę przy realizacji setek ważnych w codziennym życiu projektów - Cezary Przybylski, Marszałek Województwa Dolnośląskiego.

Każdy z nas widzi, jak Dolny Śląsk, ale przede wszystkim nasze najbliższe okolice, się zmieniły, unowocześniły i wypiękniały. Przez ostatnie lata inwestycje odbywały się praktycznie w każdej gminie. Były to projekty podnoszące bezpieczeństwo, komfort mieszkańców oraz dające impuls do rozwoju przedsiębiorczości. Wszystko po to, aby każdemu Dolnoślązakowi żyło się tutaj coraz lepiej. W ramach unijnej perspektywy 2014-2020 w powiatach oławskim i wrocławskim dofinansowano 292 inwestycje o łącznej wartości 710,7 mln zł.

- *Dolny Śląsk to jeden z najszybciej rozwijających się regionów w Polsce i całej Unii Europejskiej. Jestem dumny patrząc na różne zakątki naszego województwa i podziwiając to, jak nasze Małe Ojczyzny zmieniły się na lepsze. Dziękuję mieszkańcom i lokalnym samorządowcom za doskonałą współpracę przy realizacji setek ważnych w codziennym życiu projektów* - mówi **Cezary Przybylski, Marszałek Województwa Dolnośląskiego.**

Przykłady inwestycji zrealizowanych w ostatnich latach:

- Termomodernizacja budynków szkolnych w Gminie Domaniów,
- „Rewitalizacja centrum Oławy- etap I tj. przebudowa nawierzchni śródmieścia wraz z oświetleniem, odwodnieniem oraz elementami małej architektury dla zapewnienia zrównoważonej mobilności miejskiej",
- Budowa żłobka i przedszkola w Jelczu-Laskowicach jako demonstracyjnego budynku użyteczności publicznej,
- Przebudowa, nadbudowa i zmiana sposobu użytkowania istniejących budynków ujeżdżalni i stajni wraz z wewnętrznymi instalacjami z przeznaczeniem na budynek mieszkalno-usługowy w Oławie przy ul. 3 Maja,
- Budowa P&R, B&R i ścieżek rowerowych na terenie Gminy Jelcz-Laskowice,
- Przebudowa i wyposażenie wnętrz przyziemia zabytkowego budynku przy ul. 3 Maja w Oławie dla potrzeb utworzenia i prowadzenia Centrum Terapeutyczno-Rehabilitacyjnego,
- Wsparcie lokalnych przedsiębiorców: Rozwój innowacyjności i działalności B+R Przetwórstwa Tworzyw Sztucznych „WAŚ" poprzez realizację prac badawczo-rozwojowych nad wykorzystaniem technologii światła laserowego, Przeprowadzenie prac B+R szansą na wzrost innowacyjności Spółki, Wdrożenie innowacyjnych technologii obróbki metali oraz unikalnego produktu w postaci wózka transportowego wspomaganego elektrycznie w firmie PPHU „Jurczak" Jacek Jurczak, Wdrożenie nowych procesów technologicznych oraz produktów dzięki nabyciu numerycznie sterowanych urządzeń obróbki metalu, podstawą dynamicznego rozwoju DS-Metal, Budowa instalacji demonstracyjnej ograniczającej ilość substancji organicznej odprowadzonej do II wody obiegowej w procesach technologicznych realizowanych przez Jack-Pol, Zakup wysoce zautomatyzowanego systemu do wytwarzania świec w szkle i rustykalnych, Wdrożenie zrobotyzowanego procesu spawania hybrydowego oraz cięcia laserowego, podstawą dynamicznego rozwoju DS-Metal,
- Budowa przystanków kolejowych Iwiny i Mokronos Górny,
- Budowa szkoły podstawowej, przedszkola i żłobka w ramach zespołu szkolno-przedszkolnego w miejscowości Wysoka w gminie Kobierzyce,
- Modernizacja oczyszczalni ścieków w Siechnicach,
- Budowa szkoły w Siechnicach jako demonstracyjnego budynku pasywnego (Etap I i II),
- Budowa szkoły w ramach zespołu szkolno–przedszkolnego w Dobrzykowicach w Gminie Czernica.

- *Możemy być naprawdę dumni z Dolnego Śląska. Za sprawą środków unijnych i sprawnego zarządzania regionem, dziś możemy odczuć jak wiele się zmieniło, szczególnie w perspektywie ostatnich 10 lat. Nowe i wyremontowane drogi, wyposażone szpitale czy programy stypendialne wzmacniające potencjał Dolnoślązaków to kilka przykładów, dla których Dolny Śląsk przyciąga nie tylko turystów i inwestorów. Jest po prostu przyjaznym miejscem do życia* - mówi **Krzysztof Maj, członek Zarządu Województwa Dolnośląskiego.**

Ponadto na Dolnym Śląsku przeprowadzany jest ambitny projekt przywracania nieczynnych, często przez kilkadziesiąt lat, połączeń kolejowych. Od 2018 roku samorząd województwa przejął ponad 20 linii kolejowych o łącznej długości przeszło 300 km, położonych w różnych zakątkach regionu. Są one systematycznie rewitalizowane i uruchamiane.

Ważnym przedsięwzięciem realizowanym na Dolnym Śląsku, jest bez wątpienia budowa Nowego Szpitala Onkologicznego, czyli największej w historii regionu inwestycji w zdrowie mieszkańców. Profesjonalną pomoc otrzymają tam każdego roku tysiące pacjentów z całego Dolnego Śląska.

Te i wiele innych działań w regionie nie byłyby możliwe, gdyby nie skuteczne zarządzanie Dolnym Śląskiem przez samorząd województwa. To dzięki owocnym negocjacjom marszałka Cezarego Przybylskiego i pozostałych członków zarządu, w obecnej perspektywie unijnej region ma do dyspozycji aż 11 mld zł. Rekordowy jest także tegoroczny budżet województwa, który wynosi blisko 3 mld zł.

TS

Nowoczesne pociągi Kolei Dolnośląskich obsługują linię 292 z Wrocławia do Jelcza-Laskowic. To połączenie aglomeracyjne zostało powołane z inicjatywy marszałka Cezarego Przybylskiego.

W powstającym we Wrocławiu Nowym Szpitalu Onkologicznym profesjonalną pomoc otrzymają tysiące Dolnoślązaków

eprasa.pl ab0df6ff82

Kwiat Jabłoni zagra podczas majówki

JELCZ-LASKOWICE

Koncert

Miejsko-Gminne Centrum Kultury ogłosiło pierwszą gwiazdę Dni Jelcza-Laskowic

W komunikacie MGCK czytamy: - Już nie mogliśmy się doczekać, aby oznajmić Państwu, kto wystąpi na Dniach Miasta Jelcza-Laskowic. Ogłaszamy zatem... Jedną z naszych gwiazd będzie zespół **Kwiat Jabłoni**, jeden z topowych wykonawców na polskiej scenie muzycznej, laureat Bursztynowego Słowika, grający na największych scenach w kraju. Dołożyłyśmy wszelkich starań, aby zespół zagrał w naszym mieści. Kto się wybiera?

Koncert odbędzie się 2 maja o godz. 19.00.

(KT)

Jak wytrwać w noworocznym postanowieniu i rzucić lub ograniczyć palenie?

Czas zimowych podróży może się okazać się nieoczekiwanym sprzymierzeńcem

Do najtrudniejszych wyzwań noworocznych należy z pewnością rzucanie i ograniczanie palenia, a za nami już niemal dwa miesiące nowego roku. O czym warto wiedzieć, by zwiększyć szansę na sukces?

Okazuje się, że dla palaczy, którzy za żadne skarby nie mogą skończyć z papierosami, istnieją inne rozwiązania, co więcej – według licznych badań naukowych, redukujące i ograniczające ryzyko zdrowotne związane z nałogiem. A ważną z psychologicznego punktu widzenia okolicznością może być po prostu oderwanie się od codziennych rytuałów. Dr Katarzyna Korpolewska, psycholog społeczna, wykładowczyni akademicka i autorka dwóch programów profilaktyki uzależnień dla młodzieży oraz programu rzucania palenia tak tłumaczyła, dlaczego ta wiedza może być pomocna w rzucaniu palenia:

- Rzucanie palenia to walka z nałogiem na trzech poziomach. Pierwszy związany jest z uzależnieniem od nikotyny. Na drugim trzeba poradzić sobie z typowymi nawykami i zachowaniami, np. papieros po jedzeniu, do kawy, przy długiej rozmowie telefonicznej. Tutaj należy też przyzwyczajenie trzymania papierosa w dłoni i sięgania nim do ust. Trzeci poziom to zachowania społeczne, czyli np. spotkania w palarni, wzajemne częstowanie się papierosami, poczucie wspólnoty z innymi palaczami. Zerwanie z nałogiem oznacza więc zmianę trybu życia - komentuje ekspertka.

I dlatego właśnie nieoczekiwanym sprzymierzeńcem może okazać się na przykład rodzinny zimowy wyjazd na ferie lub po postu oderwanie się od codziennych czynności, zmiana otoczenia i rytmu dnia.

Dr Korpolewska zaznacza, że ważne jest również, aby zrozumieć, jak silny jest mechanizm wypracowanego przez lata palenia nawyku i dlaczego w walce z paleniem tytoniu mogą się okazać pomocne nikotynowe alternatywy: (...) *Nadal po coś sięgam, trzymam między palcami, sięgam do ust, zaciągam się, ale zmniejszam dawkę nikotyny, nie wdycham substancji smolistych i nie truję otoczenia* - mówi.

Warto wiedzieć, że według Public Health England, instytucji zdrowia publicznego w Wielkiej Brytanii oraz Royal College of Physicians (Królewskiego Kolegium Lekarskiego), alternatywne dla tradycyjnego palenia urządzenia, jak e-papierosy i podgrzewacze tytoniu, są mniej szkodliwe o ok. 95 proc. w porównaniu do tradycyjnych papierosów, a to ze względu na brak najbardziej toksycznych substancji smolistych zawartych w papierosowym dymie.

Do najnowszych urządzeń tej drugiej kategorii dostępnych w Polsce należy np. glo hyper pro, w którym można już podgrzewać wkłady beztytoniowe, bo wykonane z mieszanki rooibosa z nikotyną. Niemniej jednak oferta nikotynowych alternatyw znacznie ograniczających ryzyka zdrowotne związane z paleniem wciąż się poszerza, wystarczy wspomnieć od niedawne dostępne w Polsce niezawierające tytoniu saszetki nikotynowe.

Każdy moment jest dobry, by zadbać o siebie, więc nie zrażajmy się, jeśli noworoczne postanowienie walki z nałogiem nieco odwleka się w czasie. Grunt, żeby znaleźć narzędzia i okoliczności, które mogą nam skutecznie i definitywnie w tym pomóc.

eprasa.pl ab0df6ff82

OŁAWA
Kultura

Było warto!

Za nami wspaniały i spektakularny koncert Tre Voci „With love"

Trio - Voytek Soko Sokolnicki, Mikołaj Adamczak i Miłosz Gałaj - trzy niezwykłe głosy, które od siedmiu lat konsekwentnie wprowadzają muzykę pop-operową na polskie estrady - po raz drugi gościli w OWE Odra. Połączenie klasycznie wykształconych głosów z największymi przebojami muzyki rozrywkowej skradło serca oławskiej publiczności. Naprawdę warto było spędzić ten wieczór z Centrum Sztuki.

(KT)

fot. Centrum Sztuki

Występ Tre Voci zachwycił widzów

fot. Centrum Sztuki

Było magicznie!

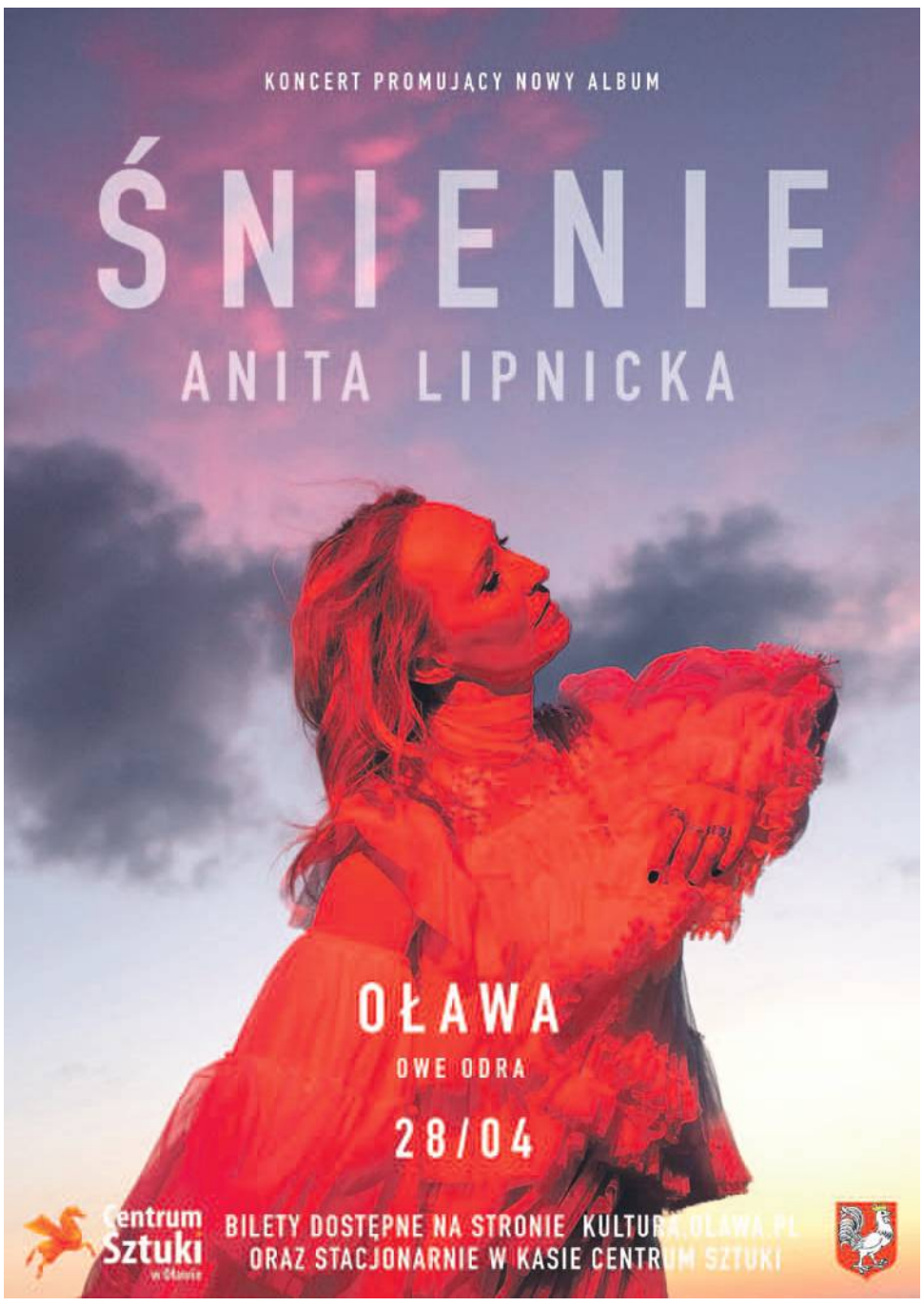

eprasa.pl ab0df6ff82

OGŁOSZENIA DROBNE

Cennik

- słowo w kolorze czarnym - **0,95 zł brutto**
- słowo w kolorze czerwonym - **dopłata 6 zł brutto**
- ramka do ogłoszenia - **12 zł brutto**
- ramka do ogłoszenia na żółtym tle - **25 zł brutto**
- nekrolog prasowy - **29 zł brutto**

Cennik - życzenia i podziękowania

- od osób fizycznych - 10 słów bezpłatnie, za każde następne słowo - **0,95 zł brutto**
- od instytucji społecznych - 30 słów bezpłatnie, za każde następne 30 słów - **7 zł brutto**

powiatowa

OGŁOSZENIA DO CZWARTKOWEGO WYDANIA GAZETY PRZYJMUJEMY DO WTORKU, DO GODZ. 12.00

Biuro ogłoszeń i redakcja: 55-200 Oława, Chrobrego 19 (wejście od strony podwórka), tel. 71 313 35 57, email: ogloszenia@gazeta.olawa.pl

POSZUKUJEMY OSOBY DO PRACY W ROLNICTWIE W FIRMIE PAŃSTWOWEJ

Miejsce pracy Jelcz-Laskowice

Oferujemy: umowę o pracę, pełny etat, wynagrodzenie miesięczne, pełny pakiet socjalny, mile widziani rolnicy.

Wymagania: uprawnienia do kierowania ciągnikiem rolniczym, umiejętność obsługi maszyn rolniczych.

Kontakt tel. 516 203 527

Powszechna Spółdzielnia Mieszkaniowa, ul Lutosławskiego 8/1 , 55-200 Oława
poszukuje pracownika na stanowisko:

KONSERWATOR

Szczegółowe informacje można uzyskać w siedzibie Spółdzielni oraz zamieszczone są na naszej stronie internetowej: **www.psm.olawa.pl**
CV wraz z listem motywacyjnym prosimy składać do **26.03.2024 r.** w biurze Spółdzielni. Dokumenty można również przesłać za pośrednictwem poczty elektronicznej **sekretariat@psm.olawa.pl**

PRACA

Dam pracę

► Firma brukarska zatrudni pracowników. Tel. 502 411 884

► ZATRUDNIĘ BRUKARZA I OPERATORA MASZYN Tel. 669 070 097

KUPNO

► Kupię palety, Możliwy transport Tel. 661-515-308

► Kupię: starocie, szable, bagnety, zegarki, odznaki, Tel. 502-627-675

SPRZEDAŻ

► Producent rolet wewnętrznych w kasecie – 1 zł za cm szer. kasety, Gaj Oławski 11, Tel. 537-509-599

► Sprzedam słomę, siano, mała kostka, ziemniaki paszowe, owies i pszenicę. Tel. 504 923 819

► Sprzedam owies (dzwonić po 19) Tel. 71 301 44 88

ZDROWIE

Lekarskie

► SPECJALISTA LARYNGOLOG B. BORTNIK przyjmuje w środy i w piątki „Laser Dent", ul. Wiejska 34/2, rejestracja telefoniczna od 14:30 pod numerem Tel. 71 313 88 16

► ESPERAL Tel. 603 606 121

► STOMATOLOG DR N. MED. KATARZYNA ŁAGOWSKA, EasyDent Dental Clinic, Tel. 71 301 66 66 www.easydent.pl

► LEKARZ DENTYSTA ANDŻELIKA PŁOŃSKA, EasyDent Dental Clinic, Tel. 71 301 66 66 www.easydent.pl

► LEKARZ DENTYSTA LESZEK BURY, EasyDent Dental Clinic, Tel. 71 301 66 66 www.easydent.pl

► STOMATOLOG DR N. MED. AGNIESZKA SZULGAN-MĄDRZAK, EasyDent Dental Clinic, Tel. 71 301 66 66 www.easydent.pl

► LEKARZ DENTYSTA JUSTYNA LEWANDOWSKA, EasyDent Dental Clinic, Tel. 71 301 66 66 www.easydent.pl

► LEKARZ DENTYSTA Alicja Grzybowska, EasyDent Dental Clinic, Tel. 71-301-66-66 www.easydent.pl

UROLOG
LEK. MED. JACEK JASTRZĘBSKI
- SPECJALISTA UROLOG.
PRYWATNA PRAKTYKA
UROLOGICZNA, USG:
UL. ŻEROMSKIEGO 12,
NZOZ NOMED;
WTOREK OD 16.00 DO 18.00,
REJESTRACJA TELEFONICZNA
PN.-PT.8.00-16.00 TEL. 71 303 43 24

► GASTROSKOPIA - Gabinet chirurgiczny: specjalista - chirurg JACEK RUTKIEWICZ, rejestracja, fax, Tel. 71 302 86 66

DERMATOLOG
DR HAB. NAUK MEDYCZNYCH
RAFAŁ BIAŁYNICKI - BIRULA
ADIUNKT KLINIKI DERMATOLOGII
LECZENIE CHORÓB SKÓRY:
ŁUSZCZYCY, TRĄDZIKÓW, GRZYBIC,
ŁYSIENIA, BRODAWEK, ALERGII,
OCENA ZNAMION
OŁAWA, UL. SIENKIEWICZA 8
(NZOZ MEDAN).
GABINET CZYNNY
W PONIEDZIAŁKI I CZWARTKI
W GODZINACH 16.00-19.00.
KONIECZNA REJESTRACJA
TELEFONICZNA: 601-990-167
www.dermatologolawa.pl

► LEKARZ WETERYNARII JERZY GIGOŁŁA, Oława Janowskiego 4, wizyty domowe, Tel. 604 177 146

► SPECJALISTA ORTOPEDA Prywatny Gabinet Lekarski dr n. med. LESZEK MORASIEWICZ przyjmuje w Oławskim Centrum Rehabilitacyjnym Oława, ul. Zaciszna 17, środa godz 16-18 Tel. 601 702 263

► USG serca, Holter EKG, Holter ciśnieniowy, konsultacje kardiologiczne Katarzyna i Daniel Błaszczyk specjaliści kardiolodzy. Gabinet Prywatny ul. Sienkiewicza 8, Oława (NZOZ MEDAN) rejestracja wyłącznie telefoniczna. Tel. 698 808 606

► Psycholog, Oława. 530-000-673

NIERUCHOMOŚCI

Sprzedam

► CAPRI – NIERUCHOMOŚCI Leszek Żyto, Oława, ul. Osadnicza 41, tel. 601-990-187. Pośrednictwo w sprzedaży i kupnie mieszkań, domów. Cała oferta na stronie www.capri-nieruchomosci.gratka.pl

► Mieszkanie Jelcz-Laskowice, 3 pokoje, 62mkw, Ip, po generalnym remoncie – 350tys, BN 506540120

► Sprzedam dom wolno stojący 155 m.kw, rok budowy 1985, działka 6 arów Oława Tel. 785 157 650

► Sprzedam działkę budowlaną w Bystrzycy Tel. 609 485 999

► Sprzedam gospodarstwo rolne (2 ha) z duzymi zabudowaniami. Tel. 728 328 434

► Sprzedam działkę ogrodową w Oławie, ul. Kilińskiego. Ogrody ZNTK. Tel. 667 729 141

► Sprzedam działki budowlane w Marcinkowicach Tel. 691 666 404

► Sprzedam tanio działkę ogrodową z murowaną altaną w Oławie. Tel. 71 313 26 11

Kupię

► Kupię grunt, Tel. 692-471-877

► Kupię lokal usługowy Tel. 666-855-484

► Kupię każde mieszkanie lub dom z dowolnym stanem prawnym. Szybka wypłata gotówki. Tel. 608 014 450

KUPIĘ KAŻDĄ NIERUCHOMOŚĆ,
DOM, MIESZKANIE, DZIAŁKĘ, ITP.
GOTÓWKA OD RĘKI
TEL. 781 306 420

Posiadam do wynajęcia

► Do wynajęcia lokal biurowy w centrum Oławy przy ulicy Chrobrego 19 (I piętro). Lokal wyposażony jest w dwa pomieszczenia biurowe, zaplecze socjalne (kuchnia, łazienka, toaleta) oraz magazynek. Ciepła woda - bojler elektryczny, centralne ogrzewanie - kocioł elektryczny (możliwość podpięcia się do lokalnej kotłowni gazowej zlokalizowanej w kamienicy). Internet - dostępne łącze światłowodowe. Wystawiamy faktury VAT. Cena 1500 zł + 23% VAT. Z lokalem sąsiaduje redakcja gazety lokalnej, na parterze kancelarie radców prawnych i stomatolog. Tel. 605 996 555

► Wynajmę dom z dwoma oddzielnymi mieszkaniami w strefie ekonomicznej Oława/Godzikowice. Dom w pełni wyposażony z miejscami parkingowymi. Położenie przy drodze nr 94, dogodny dojazd do autostrady A4 oraz Wrocławia. Tel. 507 804 231

► Wynajmę halę 150 m kw, po remoncie, naprzeciw Tesco, na usługi, magazyn Tel. 507 804 231

► Kawalerka po remoncie, umeblowana, internet do wynajęcia Tel. 697 075 321

Biuro Nieruchomości

► Kancelaria Nieruchomości z siedzibą we Wrocławiu Rynek 60 poszukuje i przyjmie do sprzedaży nieruchomości: działki, domy, mieszkania i inne. Tel. 53 003 22 21

USŁUGI

Usługi różne

► GEODEZJA, klasyfikacja gruntów, Marcinkowice, ul. Sokola Tel. 606-929-582 www.mptgeo.pl

► Usługi elektryczne, automatyka do bram, 603-076-223

► Usługi elektryczne, Tel. 604-613-483

► Alarmy i monitoring, Tel. 604-613-483

► Klimatyzacja 604-613-483

► Profesjonalne Mediacje. Tel. 605 335 511

BHP

► BHP szkolenia, nadzór, doradztwo, dokumentacja wypadkowa, ocena ryzyka, tel./fax 71-313-74-45 Tel. 603 127 445, www.bhpolawa.pl

powiatowa

Nie wychodź z domu!

Zamów ogłoszenie drobne przez Internet!

Wyślij treść ogłoszenia na adres
e-mail: gosia@gazeta.olawa.pl
lub ogloszenia@gazeta.olawa.pl
albo wejdź na stronę:
http://tuolawa.pl (zakładka ogłoszenia)

tuOlawa.pl

Infolinia:
tel. 71 313 35 57

TELEFONY

TELEFONY W DOMANIOWIE

Urząd Gminy	- 71-301-77-35
Urząd Stanu Cywilnego	- 71-301-77-23
Parafia Nawiedzenia NMP	- 71-301-77-42
Gminne Centrum Kultury	- 71-301-78-79

TELEFONY W GMINIE OŁAWA

Urząd Gminy	- 71-313-30-44
Gminny Zespół Oświaty	- 71-313-46-57

TELEFONY ZAUFANIA

Telefon Zaufania Anonimowych Alkoholików i Grup Rodzinnych	- 71-321-84-03
Policyjny Telefon Zaufania	- 800-120-226
Telefon Zaufania Młodzieżowy	- 71-998
Telefon Zaufania dla Uczennicy i Ucznia	- 71-372-04-86
Niebieska linia - dla ofiar przemocy w rodzinie	- 801 120 002
Pomarańczowa linia - pomoc rodzinom, których dzieci piją	- 801 14 00 68
Zielona linia - porady i informacje na temat HIV i AIDS	- 22 621 33 67

TELEFONY DO SZPITALA

dyrektor	- 71-301-13-13
zastępca dyrektora	- 71-301-13-14
sekretariat dyrektora	- 71-301-13-11
	- fax: - 71-301-13-12
naczelna pielęgniarka	- 71-301-13-91

ODDZIAŁ DZIECIĘCY

ordynator	- 71-301-13-40
izba przyjęć	- 71-301-13-96
dyżurka lekarska	- 71-301-13-39 lub 58
dyżurka pielęgniarska	- 71-301-13-37
gabinet zabiegowy	- 71-301-13-97

ODDZIAŁ WEWNĘTRZNY

ordynator	- 71-301-13-22
sekretariat	- 71-301-13-54
izba przyjęć	- 71-301-13-35
dyżurka lekarska	- 71-301-13-34
USG:	- 71-301-13-84
EKG	- 71-301-13-85
sala "R"	- 71-301-13-32

ODDZIAŁ CHIRURGICZNY

ordynator	- 71-301-13-20
sekretariat	- 71-301-13-55
izba przyjęć:	- 71-301-13-47
dyżurka lekarska	- 71-301-13-44 lub 45
dyżurka pielęgniarska	- 71-301-13-42 lub 43
sala "R"	- 71-301-13-46

ODDZIAŁ GINEKOLOGICZNO-POŁOŻNICZY

ordynator	- 71-301-13-21
sekretariat	- 71-301-13-53
izba przyjęć	- 71-301-13-89
dyżurka lekarska - ginekologiczno-położnicza	- 71-301-1351
dyżurka lekarska - porodówka	- 71-301-13-52
dyżurka pielęgniarska - ginekologiczno-położnicza	- 71-301-13-49
dyżurka pielęgniarska - porodówka	- 71-301-13-50

ODDZIAŁ NEONATOLOGICZNY

ordynator	- 71-301-13-56
dyżurka pielęgniarska	- 71-301-13-57

ODDZIAŁ LARYNGOLOGICZNY

ordynator	- 71-301-13-23
dyżurka lekarska	- 71-301-13-61
dyżurka pielęgniarska	- 71-301-13-60
sala operacyjna	- 71-301-13-62

RÓŻNE

laboratorium	- 71-301-13-64
blok operacyjny	- 71-301-13-24
POZ	- 71-301-13-26

PORADNIE SPECJALISTYCZNE

pogotowie-dyspozytor	- 71-301-13-92
rehabilitacja	- 71-301-13-68
RTG - pracownia	- 71-301-13-87
ruch chorych	- 71-301-13-78
centrala	- 71-301-13-00

centralna rejestracja do poradni specjalistycznych
- 71-301-13-00
- 71-301-13-75
- 71-301-13-76

SKŁAD OPAŁU

JELCZ-LASKOWICE, ul. Wrocławska 10
Teren POLMOZBYTU (za stacj¹ Lotos)

Tel. 607-566-802 • Tel. 607-566-803

- **PROMOCJA! WĘGIEL KOSTKA** 26 Mj/kg - **1390 zł/t** MAX. 3% POPIOŁU - MEGA JAKOŚĆ!
- **PROMOCJA! WĘGIEL ORZECH** 26 Mj/kg - **1350 zł/t** MAX. 3% POPIOŁU - MEGA JAKOŚĆ!
- **PROMOCJA! WĘGIEL ORZECH** 24-25 Mj/kg - **1150 zł/t**
- **EKOGROSZEK JARET** 23 Mj/kg (worki 30 kg) - **1450 zł/t**
- **EKOGROSZEK KAZACH** 26 Mj/kg -**1500 zł/t** (worki 30 kg) - **1650 zł/t**
- **EKOGROSZEK IMEX PIECHOTA** 26 Mj/kg SUCHY (worki 20 kg) - **1800 zł/t**
- **KOKS ZDZIESZOWICE** 28 Mj/kg - **2240 zł/t**
- **PELLET PRZEMYSŁOWY** 6 lub 8 mm zalecany do pieca na ekogroszek workowany - **1100 zł/t**
- **PELLET** do pieca z palnikiem na pellet workowany - **1250 zł/t**
- **MIAŁ WĘGLOWY** 23 Mj/kg - **850 zł/t**
- **DREWNO OPAŁOWE pocięte w klocki, brzoza, olcha - 300 zł m³**

SPRZEDAŻ RATALNA
BEZ KOLEJKI

eprasa.pl ab0df6ff82

Stolarstwo

► Meble Mix Marcin Zanin, kuchenne, szafy, garderoby, łazienkowe oraz inne. Fachowe doradztwo, bezpłatne pomiary i solidne wykonanie. Jelcz-Laskowice, Tel. 609-034-113 Email: meblemix@wp.pl

AGD

► Zakład naprawy sprzętu AGD. Pralki, lodówki, zmywarki, zamrażarki, maszyny do szycia i inny sprzęt AGD. Oława ul. Grota-Roweckiego 4. Tel. 502 868 817, 71-313-26-73

NAPRAWA SPRZEDAŻ SPRZĘTU AGD, LODÓWKI I PRALKI, PL. ZAMKOWY 19 TEL. 508-267-478, 71-301-42-71

Elektronika RTV

► Montaż i serwis anten satelitarnych, www.satix.net.pl, Tel. 602 495 749

TELEFONY

TELEFONY ALARMOWE

Pogotowie Ratunkowe	999
Straż Pożarna	998
Straż Miejska	986
Komenda Powiatowa Policji	997
Pogotowie Wod. - Kan.	994
Pogotowie Gazowe	992
Sanepid	71-313-38-21
Zagrożenie epidemią	600-779-259

TELEFONY OŁAWSKIE

Komenda Powiatowa Policji	47-872-72-22
Szpital Powiatowy	71-301-13-11
Straż Miejska	71-301-12-22
Straż Miejska Patrol zmotoryzowany	601-146-905
Straż Gminna	71-313-25-83
Kom. Powiatowa PSP	71-313-40-45
Pogotowie Energet.	71-313-29-06
Zakł. Wod. i Kan.	71-303-95-21
Zakład Gazownictwa	71-313-23-61
Dom Pomocy Społecz.	71-313-01-10
Dzienny Dom Pobytu	71-313-29-91
Polski Czerwony Krzyż	71-313-23-25
Dworzec PKS Oława	71 381 32 29
Ośrodek Kultury	71-313-28-29
Kąpielisko OCKF	71-313-21-89
Dom Dziecka	71-313-20-51
Punkt Konsultacyjny Przeciwdziałania Przemocy w Rodzinie	71-313-25-17
Miejski Zespół Ekonomiczno-Administracyjny Szkół	71-313-25-70
Inf. LOT	801-703-703

URZĘDY POCZTOWE

UP nr 1, ul. 1 Maja	71-318-71-21
UP nr 3, ul. Wrocławska	71-318-71-17
UP nr 4, ul. B. Chrobrego	71-318-71-18
UP nr 5, ul. Iwaszkiewicza	71-318-71-19

PARAFIE

MB Pocieszenia	71-313-22-41
MB Różańcowej	695-630-418
Miłosierdzia Bożego	71-313-86-88
Św. Ap. Piotra i Pawła	71-313-27-23

URZĘDY W OŁAWIE

Starostwo Powiatowe	71-301-15-22
Powiatowy Urząd Pracy	71-313-90-33
Prokuratura	71-313-40-11
Sąd Rejonowy	71-313-24-44
Urząd Skarbowy	71-303-94-39
Informacja podatkowa	71-303-94-33
Urząd Miejski Oława	71-303-55-01/02
Urząd Stanu Cywilnego	71-313-38-58
Powiatowy Zarząd Drogowy	71-303-30-19
Sanepid	71-313-38-21
ZUS	71-303-98-00

TELEFONY W J-L

Jednostka Ratowniczo - Gaśnicza PSP	71-318-81-62
Komisariat Policji	71-318-15-97

URZĘDY

Urząd Miasta i Gminy	71-381-71-22
Urząd Stanu Cywilnego	71-381-71-12
Powiatowy Urząd Pracy	71-318-33-46
Zakład Gospodarki Komunalnej	71-303-52-31
Zakład Gospodarki Mieszkaniowej TBS	71-318-81-47
Zespół Ekonomiczno-Administracyjny Szkół	71-712-09-88

PARAFIE

NMP Królowej Polski	71-318-81-03
Stanisława Biskupa	71-318-15-55
Maksymiliana Kolbego	71-318-13-74

URZĘDY POCZTOWE

UP ul. Folwarczna	71-318-71-07
UP ul. Liliowa	71-318-71-08
UP ul. Wrocławska	71-318-71-09
UP ul. Techników	71-318-71-10

INNE

TOWARZYSTWO OPIEKI NAD ZWIERZĘTAMI - Jelcz-Laskowice	71-318-22-89
- Oława	71-313-51-11

WYWÓZ SZAMBA 601-873-290

► Serwis RTV – SAT, Tel. 602 495 749

► Montaż anten i tunerów, Tel. 604 613 483

► Naprawy telewizorów, dekodery DVBT montaż. Dojazd gratis! Tel. 603 701 066

Czyszczenie

► Karcher - profesjonalne czyszczenie dywanów, tapicerki meblowej oraz samochodowej, Tel. 504 163 100

► Bardzo skuteczne czyszczenie dywanów i kanap z dojazdem do klienta Tel. 789 588 802

► DORA-MAX Usługi sprzątania oferujemy współpracę ze Wspólnotami Mieszkaniowymi Tel. 791 755 040

Transport

TRANSPORT KONTENEROWY, PODSTAWIANIE KONTENERÓW POD GRUZ, ZŁOM I ŚMIECI TEL. 501 278 422

► Przeprowadzki - transport Tel. 604 332 147

► Przewóz osób Tel. 604 332 147

► Transport HDS, Tel. 724 768 466

Hydrauliczne

► Usługi hydrauliczne, co., wod-kan Tel. 503 609 482

► Instalatorstwo. Junkersy, naprawa, wymiana, montaż, serwis, instalatorstwo gazowe i hydrauliczne, elektryka. Tel. 790 421 226

► Usługi Hydrauliczne, Pompy Ciepła Tel. 604 613 483

Budowlane

► Cyklinowanie bezpyłowe i renowacja schodów, Tel. 600 170 178

► Kostka brukowa HurtBruk.pl, Tel. 724 768 466

► Cyklinowanie bezpyłowe, układanie parkietów i paneli, renowacja schodów, Tel. 507 194 548

► Remonty mieszkań, łazienek, regipsy, kafle, gładzie, panele, tapetowanie, malowanie: wnętrz, elewacji, dachów + mycie Tel. 889 312 688

► Wykonuję z sercem remonty mieszkań, gładzie, malowanie, kafelki, panele, regipsy. Tel. 504 946 745

► Malowanie, gładzie, remonty Tel. 796 519 590

► Remonty - wykończenia. Łazienki kompleksowo, wymiana kabin, baterii, regipsy, malowanie, panele. Krótkie terminy. Duże doświadczenie Tel. 73 146 70 49

► Malowanie, przeróbki hydrauliczne Tel. 698 623 537

► Usługi koparko-ładowarką. Tel. 502 411 884

► Układanie płytek, prace wykończeniowe. dostępne wolne terminy. Tel. 537 240 700

UROCZYSTOŚCI

► Chłodnia na wesela + stół wiejski gratis, Tel. 604-421-959

Videofilmowanie

► Zgrywanie z kaset VHS na DVD. 3 Maja 8u/2a. Tel. 792-502-051

Zespoły

► Dj Robi - wesela, integracje, plenery, scena - doświadczenie - ponad 20 lat, Tel. 507 053 028 www.djrobi.pl

► For You, Tel. 604-421-959

TŁUMACZENIA

► Mgr EWA JÓŹKÓW – tłumacz przysięgły j. niemieckiego. Tłumaczenia przysięgłe i zwykłe Tel. 605-292-921

► Vision jobs - tłumaczenia przysięgłe i zwykłe wszystkie języki. Oława, ul. Magazynowa 3/9, Tel. 71 758 48 40 www.visionjobs.com

KOMPUTERY

► Pogotowie i serwis komputerowy, rozwiążę każdy problem, dojazd do klienta, 10-letnie doświadczenie, tanio, szybko, solidnie Tel. 603 715 185

► S-Computers komputery, kasy fiskalne, serwis, NC+, 3 Maja 8u/2a, Tel. 792 502 051

OG£OSZENIE WÓJTA GMINY O£AWA

o ponownym wyłożeniu do publicznego wglądu miejscowego planu zagospodarowania przestrzennego dla terenu położonego w obrębie wsi Lizawice w gminie Oława

Na podstawie art. 17 pkt 9 i 11 ustawy z dnia 27 marca 2003 r. o planowaniu i zagospodarowaniu przestrzennym (Dz. U. z 2023 r. poz. 977 z późn. zm.), w związku z art. 67 ust. 3 pkt 4 ustawy z dnia 7 lipca 2023r. o zmianie ustawy o planowaniu i zagospodarowaniu przestrzennym oraz niektórych innych ustaw (Dz. U. z 2023 r., poz. 1688) oraz uchwałą Nr XLIV/297/2013 Rady Gminy Oława z dnia 30 kwietnia 2013 r. w sprawie przystąpienia do sporządzenia miejscowego planu zagospodarowania przestrzennego dla terenu położonego w obrębie wsi Marszowice, Miłonów, Sobocisko, Lizawice, Zabardowice w gminie Oława oraz uchwałą nr XXXI/189/2016 Rady Gminy Oława z dnia 9 listopada 2016 r. w sprawie zmiany uchwały w sprawie przystąpienia do sporządzenia miejscowego planu zagospodarowania przestrzennego dla terenu położonego w obrębie wsi Marszowice, Miłonów, Sobocisko, Lizawice, Zabardowice w gminie Oława, a także na podstawie art. 39 ust. 1 ustawy z dnia 3 października 2008 r. o udostępnianiu informacji o środowisku i jego ochronie, udziale społeczeństwa w ochronie środowiska oraz o ocenach oddziaływania na środowisko (Dz. U. z 2023 r. poz. 1094 z późn. zm.) zawiadamiam o ponownym wyłożeniu do publicznego wglądu projektu **miejscowego planu zagospodarowania przestrzennego dla terenu położonego w obrębie wsi Lizawice w gminie Oława**, wraz z prognozą oddziaływania na środowisko, w terminie **od 14 marca 2024 r. do 07 kwietnia 2024 r.** w siedzibie Urzędu Gminy Oława, Referat Gospodarki Przestrzennej – pok. 19, IIp., **Pl. Marszałka J. Piłsudskiego 28, 55-200 Oława**, w godzinach pracy urzędu oraz w Biuletynie Informacji Publicznej Gminy Oława pod adresem: https://bip.gminaolawa.pl/ w zakładce „Aktualności" -> „Gospodarka przestrzenna".

Dyskusja publiczna nad przyjętymi w projekcie planu miejscowego rozwiązaniami odbędzie się w dniu **03 kwietnia 2024 r. w Świetlicy Wiejskiej w Lizawicach - Lizawice 14c o godz. 15:00.**

Zgodnie z art. 18 ust. 1 ustawy o planowaniu i zagospodarowaniu przestrzennym, każdy, kto kwestionuje ustalenia przyjęte w projekcie planu miejscowego może wnieść uwagi. Zgodnie z art. 39 ust. 1 pkt 3 ustawy z dnia 3 października 2008 r. o udostępnianiu informacji o środowisku i jego ochronie, udziale społeczeństwa w ochronie środowiska oraz o ocenach oddziaływania na środowisko, do ww. dokumentu można składać uwagi i wnioski.

Uwagi należy składać do Wójt Gminy Oława w nieprzekraczalnym terminie do dnia **22 kwietnia 2024 r.** w formie papierowej lub elektronicznej, w tym za pomocą środków komunikacji elektronicznej, w szczególności poczty elektronicznej na adres: sekretariat@gminaolawa.pl, a także ustnie do protokołu, z podaniem imienia i nazwiska albo nazwy oraz adresu zamieszkania albo siedziby, a także oznaczenia nieruchomości, której uwaga lub wniosek dotyczy.

Właściwym do rozpatrzenia uwag i wniosków jest Wójt Gminy Oława.

Wójt Gminy Oława - Artur Piotrowski

Przetwarzanie Pani/Pana danych osobowych odbywać się będzie na podstawie art. 6 ust. 1 lit. c RODO w związku z ustawą z dnia 27 marca 2003 o planowaniu i zagospodarowaniu przestrzennymi oraz na podstawie art. 13 ust. 1 i ust. 2 Rozporządzenia Parlamentu Europejskiego i Rady (UE) 2016/679 z dnia 27 kwietnia 2016 r. w sprawie ochrony osób fizycznych w związku z przetwarzaniem danych osobowych i w sprawie swobodnego przepływu takich danych oraz uchylenia dyrektywy 95/46/WE (Dz. Urz. UE L 119 z 04.05.2016, str. 1). Informuję, że szczegółowa klauzula informacyjna dotycząca przetwarzania danych osobowych znajduję się na stronie: http://www.bip.gminaolawa.pl

► Romicom: komputery, telefony komórkowe, E-papierosy, serwis telefonów, drukarek, komputerów. Regeneracja tuszy i tonerów, ul. B. Chrobrego 20f Tel. 503 149 152

ODDAM

► Urodzone 20 września dwie suczki i jeden piesek do oddania w dobre ręce. Najlepiej będą się czuły w domu z dużym ogrodem. Kontakt: tel. 662 688 624 lub 511 827 701

► Oddam za darmo kartony suche i czyste. Możliwość stałego cotygodniowego odbioru w Oławie i w Jelczu-Laskowicach. Do spalenia, pakowania. Odbiór własnym środkiem transportu. Informacja pod numerami telefonów: 660 618 206, 535 989 435

RÓŻNE

► PITY 604441548

NAUKA

► Matematyka - korepetycje 505-188-102

MOTORYZACYJNE

KUPIĘ KAŻDE AUTO DO 10.000 ZŁ, PŁACIMY NAJWIĘCEJ TEL. 504-004-956

SKUP AUT ZA GOTÓWKĘ, NAJLEPSZE CENY TEL. 781 306 420

GUZ CAR SERVICE
USŁUGI MOTORYZACYJNE KOMPLEKSOWO
MARCINKOWICE k. Oławy, ul. Wrocławska 8 tel. (71) 302 85 44, 500 110 300

AKUMULATORY
ROWERY
Części rowerowe i motorowerowe
AKU-MOTO-BIKE
ul. ks. Janowskiego 27
Tel. 71 313 29 93, 516 195 330
www.akuolawa.pl
ROWERY, AKUMULATORY
ul. Lipowa 13, tel. 501 775 746
www.rowerylipowa.pl

P.H.U. FOSPOL
OŁAWA "KWADRACIAK"
ul. Chrobrego 23a (I piętro)
71 313 59 70
601 583 669
www.fospol.eu
ŻALUZJE ROLETY
SIATKI PRZECIW OWADOM OKNA I DRZWI PCV
czynne: pon.-pt. 10-18, sob. 10-14

REDAKCJA

„Gazeta Powiatowa - Wiadomości Oławskie"
tel. i fax 71-313-70-78
internet: www.gazeta.olawa.pl;
e-mail: redakcja@gazeta.olawa.pl
55-200 Oława, ul. Chrobrego 19;
tel. 71 313 70 78,

REDAGUJĄ

Kamil Tysa (red. naczelny), Jerzy Kamiński, Zbigniew Bachul, Wioletta Kamińska, Agnieszka Herba i Jacek Polasz.
Redakcja zastrzega sobie prawo skracania, adiustacji materiałów i zmiany tytułów. Za treść ogłoszeń redakcja nie ponosi odpowiedzialności i nie zwraca materiałów niezamówionych.

Ogłoszenia płatne mogą być oznaczone następująco: Reklama, Ogłoszenie płatne, Strona dofinansowana przez..., (TS) - tekst sponsorowany, (TR) - tekst reklamowy, Partner strony: ...

DZIAŁ REKLAM

tel. i fax 71-313 70 78
Bogusław Szymański - reklama, przetargi
e-mail: reklama@gazeta.olawa.pl

Biuro ogłoszeń w Oławie,
ul. Chrobrego 19, tel. i fax 71 313 35 57,

czynne: poniedziałek, wtorek 8-16
środa 9-17, czwartek, piątek 8-15,
sobota nieczynne.

Plakaty publikujemy bezpłatnie jedynie wtedy, gdy gazeta jest patronem medialnym wydarzenia.

WYDAWCA

RYZA Sp. z o.o.,
55-200 Oława, ul. B. Chrobrego 19,
NIP: 912-184-21-80, KRS 0000321273,
tel. 71 313 35 57
Druk: POLSKA PRESS Sp. z o.o.
Oddział Poligrafia
Drukarnia Sosnowiec

Stowarzyszenie Gazet Lokalnych

DOLNOŚLĄSKI KLUCZ SUKCESU 2012

eprasa.pl ab0df6ff82

KRZYŻÓWKA Z SENTENCJĄ

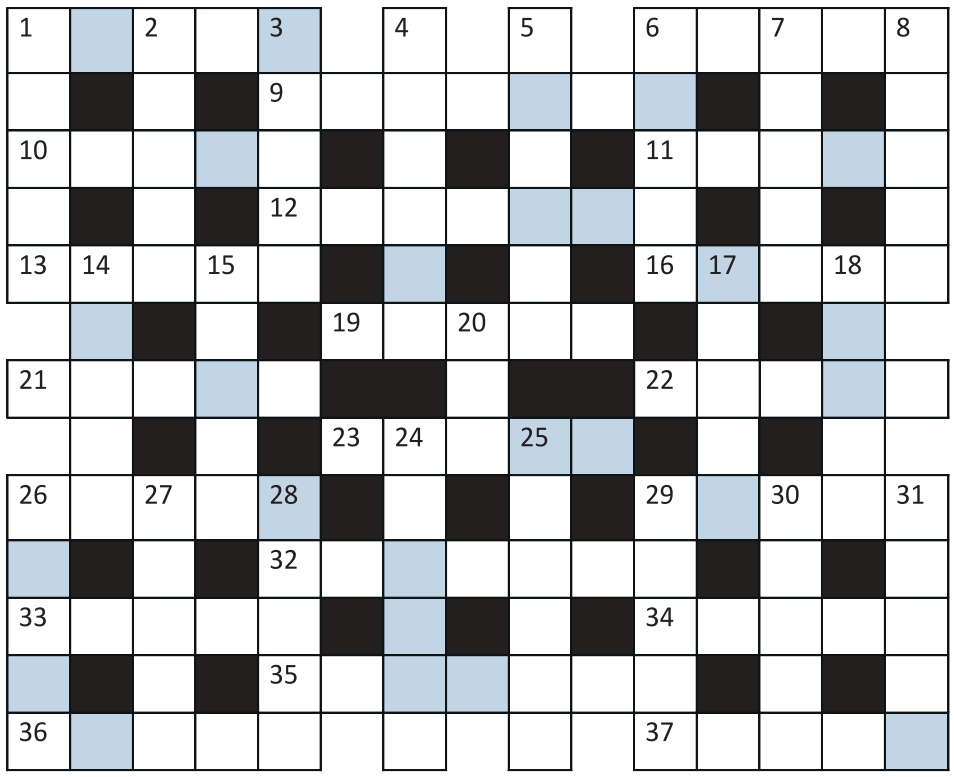

Litery z zaznaczonych kratek, czytane rzędami poziomymi, utworzą sentencję Leonarda da Vinci, która stanowi **końcowe rozwiązanie krzyżówki.**

Poziomo: 1) zmiana kierunku; 6) dziwak, oryginał; 9) ciągnie się za kometą; 10) kłusownicze pułapki na leśną zwierzynę; 11) lekarz dentysta pochodzący z Nigerii, a... szwedzki gwiazdor muzyki dance; 12) ważny wyznacznik jakości wina; 13) kłamie jak z nut; 16) niejeden w benzynie twojego samochodu; 19) Pan z Akademii, do której uczęszczał Adaś Niezgódka; 21) żeliwny element pieca, grilla lub kominka; 22) z koroną w naszym narodowym godle; 23) w dziejach Ziemi to ogromny szmat czasu; 26) zdecydowanie ostry zakręt; 29) w dłoni monarchy na tronie; 32) Północna, Środkowa i Południowa; 33) drobnoustrój, dla którego rozwoju niezbędny jest tlen; 34) niegdysiejszy zeszyt; 35) kąpielisko nad Bałtykiem, a zdrojowisko w Beskidach; 36) księżna Walii, 1-sza żona króla Karola III, zginęła tragicznie w 1997 r.; 37) pseudonim Mikołaja Biernackiego (1836-1901), polskiego poety, satyryka i lwowskiego księgarza.

Pionowo: 1) zwierzęcy synonim twardego śpiocha; 2) tytuł hinduskich władców; 3) oblicze każdego z nas; 4) rodem z Bawarii, popularny zawijaniec z prostego ciasta z makiem lub sezamem; 5) zwykle stawiany ku czci i pamięci; 6) galowe górnicze nakrycie głowy; 7) znak, że konto jest pod kreską; 8) przyjęta ogólnie norma, obowiązująca zasada; 14) kultowy architekt z Barcelony, jego dziełem jest Sagrada Familia; 15) także w ekwipunku św. Mikołaja; 17) czarodziejka z „Odysei", mityczna córka Heliosa; 18) całość gruntów gospodarstwa; 20) wyraźnie dominujące „ja"; 24) koza, ale do... ogrzewania; 25) ongiś królewskie, a dziś urokliwe miasteczko w pow. nakielskim (Kujawsko-Pomorskie); 26) samochodem na posesję lub do garażu: 27) najlepsze ciastko z kremem; 28) styl klasyczny w pływaniu; 29) miasteczko nieopodal Rijeki, znane bywalcom chorwackich plaż 30) metropolia Arabii Saudyjskiej; 31) stop do wyrobu plomb dentystycznych.

(kram)

KPS Chełmiec Wałbrzych 2:3 IM Rekord Volley J-L (25:27, 25:23, 25:27, 25:19, 13:15)

Prawie trzy godziny gry

fot. arch. klubu

Tak cieszyli się ze zwycięstwa w wałbrzyskiej hali

SIATKÓWKA II LIGA

Jelczańskie Lwy po tie-breaku pokonały Chełmiec Wałbrzych

To była długa, prawie trzygodzinna wyjazdowa batalia. Ostatecznie górą wyszli z niej goście z Jelcza-Laskowic, którzy zdobyli cenne dwa punkty. Dla Chełmca było to pierwsze ligowe spotkanie w nowej hali, a niezwykle wyrównaną rywalizację obserwowali licznie zgromadzeni kibice.

Mecz mógł się podobać, na parkiecie kipiało od emocji, nie brakowało zwrotów akcji, fenomenalnych obron, żółtych i czerwonych kartek. Wystarczy spojrzeć na wynik - aż cztery sety kończyły się różnicą dwóch punktów.

W pierwszej partii „Volley" wygrał 27:25, w drugiej przegrał 23:25. W trzeciej znów górą byli podopieczni Krzysztofa Janczaka (27:25), ale w czwartej tryumfowali gospodarze (25:19). Tie-break zakończył się szczęśliwie dla Jelczańskich Lwów (15:13), którzy wywieźli z trudnego terenu dwa punkty.

MVP spotkania został Igor Szymkus. IM Rekord Volley Jelcz-Laskowice zajmuje obecnie piąte miejsce w tabeli. Do czwartej lokaty, premiowanej awansem do fazy play-off traci cztery punkty. Zostały dwa mecze, więc jeszcze wszystko jest możliwe. Kolejne spotkanie odbędzie się 16 marca w Centrum Sportu i Rekreacji o godz. 18.00. Przeciwnikiem będzie Eco-Team AZS Stoelzle Częstochowa.

(KT)

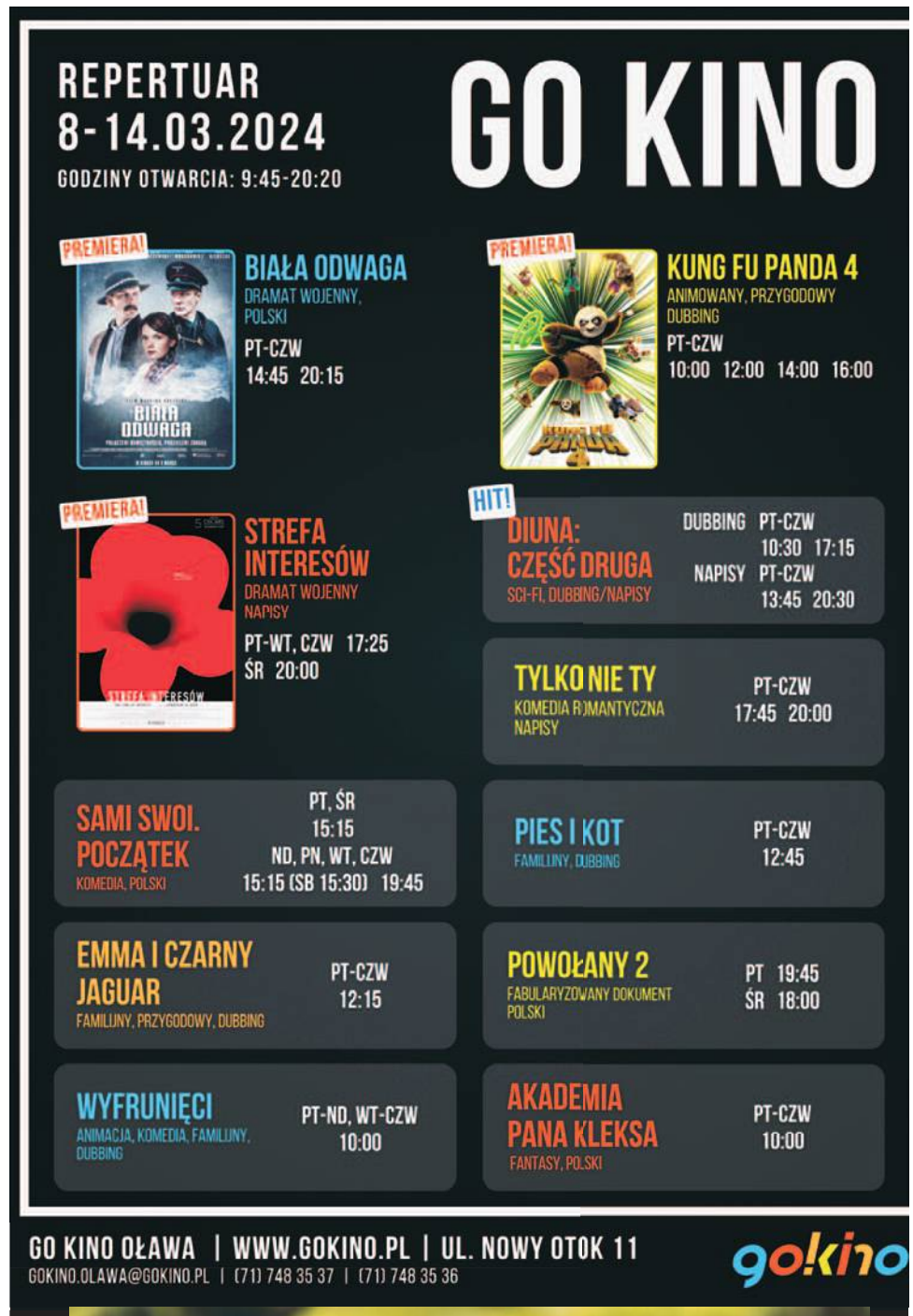

REKLAMA

eprasa.pl ab0df6ff82

Pobiegli, UCZCILI żołnierzy wyklętych i sprzątali Piaski

Na starcie

Jest duma!

OŁAWA

3 marca odbyła się XII edycja Biegu Pamięci Żołnierzy Wyklętych - Tropem Wilczym. Biegacze pobiegli na dwa dystanse, 5 km i na 1963 m

Wszyscy uczestnicy biegu otrzymali pamiątkowe medale, a uczestnicy dłuższego dystansu także statuetki. Najlepsi wśród pań to Jolanta Miśtak, Halina Engel i Małgorzata Lewandowska, a najlepsi wśród mężczyzn to Paweł Pec, Robert Pontes i Filip Kunicki.

Po biegu uczestników zaproszono do wspólnego sprzątania terenów wokół oławskich Piasków, a na koniec imprezy każdy z uczestników biegu mógł skosztować grochówki przygotowanej przez OSP Kończyce.

*

Bieg „Tropem Wilczym" upamiętniający żołnierzy wyklętych obchodzi swoje dziesięciolecie! W pierwszej edycji uczestniczyło w nim kilkunastu pasjonatów historii. Z roku na rok projekt gromadzi coraz więcej osób, które żywo interesują się historią żołnierzy wyklętych - obecnie w skali kraju to największe tego typu przedsięwzięcie sportowo-edukacyjne na świecie.

(WK)

FOT. WIOLETTA KAMIŃSKA

Akcenty patriotyczne w sam raz!

Najlepsze wśród pań to Jolanta Miśtak, Halina Engel i Małgorzata Lewandowska

Fotka na pamiątkę musi być!

Najlepsi wśród mężczyzn to Paweł Pec, Robert Pontes i Filip Kunicki

eprasa.pl ab0df6ff82

sport

Kontakt: kamil.tysa@gmail.com

Wróciła IV liga s. 27

Grały siatkarki s. 27

CIĘŻARY

Sukces

Inauguracyjne starty i pierwsze sukcesy

2 marca wystartował sezon. W Polkowicach zorganizowano wielobój atletyczny

Ekipa LKS Polwicy Wierzbno

fot. arch. klubu

Uczestniczyło 55 najmłodszych sztangistów z województwa dolnośląskiego. Wielobój składał się z przysiadu ze sztangą, rzutu piłką lekarską i podciąganiu na drążku.

Najlepszą zawodniczką była Maja Kraska, która wygrała w kategorii do lat 12. Ustanowiła nowy rekord życiowy w przysiadzie ze sztangą o ciężarze 72 kg. Najmłodsza zawodniczka LKS Polwicy Wierzbno Klara Suseł zajęła dziesiąte miejsce.

W kategorii do lat 15 wygrała Julia Wójcik, która pokonała klubową koleżankę Alicję Szarugę. Ala ma jednak powody do radości, bo po raz pierwszy w życiu w przysiadzie uzyskała 100 kg.

Wśród chłopców do lat 12 bratobójczy pojedynek stoczyli Wiktor Kasielski z Marcelem Kucharskim. Wygrał Wiktor, ustanawiając nowy rekord życiowy w przysiadzie (54 kg). Na dalszych miejscach w tej kategorii zawody ukończyli: Kornel Miroś, Hubert Trościaniec, Wojtek Szczeciński, Borys Picon, Tymon Domański i najmłodszy z „Polwicy" Karol Łokas.

Do lat 15 drugie miejsce zajął Wojciech Motała, który zanotował bardzo dobry start. 13-latek przegrał jedynie z dwa lata starszym kolegą z Talentu Wrocław. Wojtek poprawił rekord życiowy w przysiadzie, notując wynik 83 kg. Jego brat Marek był trzynasty. Na dalszych lokatach znaleźli się: Krzysztof Kaczmarski, Kacper Domagalski i Wiktor Wierzbicki.

Drużynowo LKS Polwica Wierzbno zajęła pierwsze miejsce.

(KT)

Rywalizacja była bardzo emocjonująca

fot. Grzegorz Pawlak

FUTSAL

Ważna inicjatywa

Turniej bez barier. Górą Burza Bystrzyca!

W hali sportowej w Gaci odbył się I Turniej Charytatywny Futsal Bez Barier

Osiem drużyn, m.in. AL.-KHOMAT, MSS KLIMA ALBATROSY, czy też KP PSP OŁAWA, stanęło do rywalizacji, dając popis determinacji i ducha sportowej walki.

Zwycięstwo w turnieju przypadło ekipie Burzy Bystrzyca, z kolei drugie miejsce zajęła drużyna Błyskawicy Gać, a trzecie AC Niemilan. Indywidualne wyróżnienia przypadły bramkarzowi Burzy Bystrzyca – Kacprowi Olaniukowi oraz zawodnikowi Błyskawicy Gać – Władysławowi Zdybałowi" co potwierdzało wysoki poziom rywalizacji.

Organizacja turniejów bez barier jest niezwykle istotna nie tylko dla środowiska sportowego, ale także społeczności lokalnej. To nie tylko okazja do wspólnej zabawy, ale przede wszystkim szansa na budowanie więzi i wzmacnianie integracji. Pokazuje, że w sporcie nie ma miejsca na ograniczenia - niepełnosprawność nie stanowi przeszkody, a różnice są czynnikiem budującym, nie dzielącym.

Przełamywanie barier ma fundamentalne znaczenie dla rozwoju społeczeństwa opartego na wartościach równości i szacunku. Poprzez organizację takich wydarzeń nie tylko wspieramy osoby z niepełnosprawnościami, ale także inspirujemy innych do otwarcia się na różnorodność i akceptacji.

Podczas tegorocznego turnieju udało się również zebrać hojne datki, które w kwocie 2750 złotych trafią na wsparcie drużyny Sekcji Bez Barier WKS Śląsk Futsal Wrocław. To właśnie takie inicjatywy pokazują, że sport może być narzędziem zmiany społecznej i budowania lepszego, bardziej otwartego świata dla wszystkich.

(KT)

SIATKÓWKA

Grały dzieci

W „czwórkach" w ramach Igrzysk Dzieci

Powiatowy Szkolny Związek Sportowy zorganizował mistrzostwa powiatu w piłce siatkowej „czwórek" dziewcząt i chłopców w ramach Igrzysk Dzieci

Uczestnikami byli uczniowie szkół podstawowych z roczników 2011 i młodsi. Na starcie stanęły cztery szkoły - mistrzowie gmin w kategorii dziewcząt: SP Wierzbno, GSP Oława, PSP 1 Jelcz-Laskowice, SP 3 Oława oraz cztery szkoły - mistrzowie gmin powiatu w kategorii chłopców: SP 6 Oława, SP Wierzbno, SP Marcinkowice i PSP 2 Jelcz-Laskowice.

Mecze toczyły się do dwóch wygranych setów, a każdy set do 15 punktów z przewagą 2 pkt. W przypadku remisu 1:1, set trzeci rozgrywano do 11punktów.

W kategorii dziewcząt wszystkie swoje mecze zwyciężyła Szkoła Podstawowa nr 3 z Oławy w składzie: Julia Brzezińska, Martyna Leszczyńska, Wiktoria Marcinkowska, Emilia Niżałowska, Alicja Solarczyk, Michalina Szewczuka, Weronika Wiejota, Karolina Wilgosiewicz, Bogna Zielonka pod opieką Marzeny Cegielskiej-Kowal.

W turnieju chłopców tryumfowali z kompletem zwycięstw uczniowie Szkoły Podstawowej nr 6 z Oławy, podopieczni Jacka Bereźnickiego, występujący w składzie: Antoni Zendwalewicz, Tymon Wawrzyniak, Szymon Żelem, Igor Potoczniak, Antoni Bagiński, Paweł Dąbrowski, Bartosz Radomski, Oskar Jóźwiak i Filip Przytuła.

Zwycięskie szkoły uhonorowano pucharami. Turniej został zorganizowany przez Powiatowy Szkolny Związek Sportowy w Oławie, a sfinansowany przez Starostwo Powiatowe.

(KT)

Zwyciężczynie ze Szkoły Podstawowej nr 3

fot. arch. organizatorów

eprasa.pl ab0df6ff82

PIŁKA NOŻNA

IV liga

MGKS „Moto-Jelcz” Oława - KS „Górnik” Nowe Miasto Wałbrzych 3:0

Świetny początek meczu

Oławianie szybko strzelili dwa gole, a później do końca kontrolowali grę

1:0 - JANUSZ GANCARCZYK (W 3 MIN.)2:0 - KAROL DANIELIK (7)
3:0 - ŁUKASZ SKOLIMOWSKI (40)

OŁAWA
2 MARCA 2024. STADION OCKF PRZY UL. SPORTOWEJ. WIDZÓW OK. 150.

SĘDZIOWALI
AMADEUSZ OPALIŃSKI - ARBITER GŁÓWNY, A WSPOMAGALI GO ASYSTENCI - PIOTR SZCZYRBATY I OSKAR CIERLIK (WSZYSCY KS LEGNICA).

MGKS „MOTO-JELCZ” OŁAWA
LUBECKI - M.GANCARCZYK, ŁUCZKIEWICZ, KOHUT (46 RADWAN), MAKOWSKI - DOBKOWSKI (80 NIEŁACNY), SKORŁUTOWSKI (57 BABUNADZE), K.GANCARCZYK (67 BACA), DANIELIK, J.GANCARCZYK (67 BLICHAR) - SKOLIMOWSKI (76 LECH).

KS „GÓRNIK” NOWE MIASTO WAŁBRZYCH
FONFARA - RACINIEWSKI (70 SURGIENIEWICZ), FRANCUS, KACZMAREK, WOJCIECHOWSKI - AUGUN (58 SZYMSKI), JABŁONOWSKI, NOWOMIEJSKI (74 WARCHOŁ), ŁABIAK (80 FEDYCKI), PUZDROWSKI (53 DĄBROWSKI) - POPOWICZ (77 SADOWY).

Jacek Polasz

Pojedynek najstarszego zawodnika na boisku (Janusz Gancarczyk) z najmłodszym - Piotrem Wojciechowskim. Obu piłkarzy dzieli 24 lata

W pierwszym meczu rundy rewanżowej podopieczni Zbigniewa Smółki zmierzyli się z wałbrzyskim beniaminkiem, który oparty jest głównie na wychowankach. Naprzeciw doświadczonym oławianom stanęła młoda drużyna (o średniej wieku około 18 lat), w której najstarszy zawodnik - Sebastian Kaczmarek za miesiąc skończy 20 lat, a najmłodszy - Piotr Wojciechowski ma 15 lat. Kilkuminutowy napór ze strony gospodarzy sprawił, że wałbrzyszanie dali się zaskoczyć i szybko stracili dwie bramki.

Ten, kto spóźnił się na mecz, mógł ich nie zobaczyć. Najpierw w 3 minucie Mateusz Dobkowski dośrodkował z prawej strony, a Janusz Gancarczyk głową pokonał bramkarza gości. Po chwili Karol Danielik z bliska wbił piłkę do siatki. W 10 minucie dośrodkowanie Mateusza Dobkowskiego, ale Karol Danielik uderzył obok bramki.

Wałbrzyszanie nie zamierzali się tylko bronić, ale próbowali też atakować bramkę strzeżoną przez Bartosza Lubeckiego. Najgroźniejszą sytuację mieli w 16 minucie, gdy strzał napastnika Grzegorza Popowicza obronił oławski golkiper.

W 40 minucie Krzysztof Gancarczyk wyłożył piłkę Łukaszowi Skolimowskiemu, który z bliska wpakował ją do siatki. W tej sytuacji żaden z obrońców „Górnika” nie podążył za naszym zawodnikiem, który zdobył jedną z łatwiejszych bramek w swojej karierze.

Po przerwie trener Zbigniew Smółka dokonał sześciu zmian. Przypominało to mecze sparingowe, w których pierwszą połowę grała najsilniejsza jedenastka, a po przerwie występowali głównie juniorzy. Podobnie było w sobotę - wystąpiło pięciu juniorów: Dominik Radwan, Alan Baca, Jakub Blichar (jedyny obecnie pozyskany w przerwie zimowej - ze „Stali” Brzeg), Karol Lech i Konrad Niełacny. Jedynym zawodnikiem, który wszedł w drugiej połowie, a występował regularnie jesienią był Gruzin Tamazi Babunadze, który niedawno wrócił do drużyny zza granicy.

W 53 minucie goście mieli świetną okazję do zdobycia gola, ale Sebastian Francus przestrzelił. Przez pół godziny drugiej połowy było dużo walki w środku boiska, ale mało sytuacji podbramkowych. Za to ostatni kwadrans przyniósł sporo emocji oławskim kibicom. Najpierw Artur Łuczkiewicz główkował po rzucie rożnym Karola Danielika, a bramkarz gości wybił piłkę na róg. W 82 minucie składną akcję przeprowadzili oławscy zmiennicy. Konrad Niełacny podał do Jakuba Blichara, a ten do Karola Lecha, który uderzył niecelnie. Po chwili Mateusz Gancarczyk strzelił z pierwszej piłki obok bramki. Następnie Tamazi Babunadze przedarł się w pole karne rywali i wyłożył piłkę Karolowi Lechowi, ale po jego strzale obrońca „Górnika” wybił piłkę z linii bramkowej.

Ciekawostką tego meczu jest fakt, że sędzia Amadeusz Opaliński nie ukarał nikogo żadną kartką, co się rzadko zdarza. Było w meczu trochę fauli, ale nie było złośliwości.

JACEK POLASZ
sport@gazeta.olawa.pl

Tabela IV ligi

Wyniki XVIII kolejki, rozgrywanej 2-3 marca

MOTO-JELCZ OŁAWA - GÓRNIK NOWE MIASTO WAŁBRZYCH	**3:0**
ŁUŻYCE LUBAŃ - GÓRNIK ZŁOTORYJA	1:2
SŁOWIANIN WOLIBÓRZ - BOBRZANIE BOLESŁAWIEC	5:1
POLONIA-STAL ŚWIDNICA - ISKRA KSIĘGINICE	2:0
PROCHOWICZANKA PROCHOWICE - ZENIT MIĘDZYBÓRZ	1:4
POLONIA ŚRODA ŚLĄSKA - KS ŁOMNICA	4:0
MIEDŹ II LEGNICA - PIAST ŻMIGRÓD	4:0
LECHIA DZIERŻONIÓW - PIAST NOWA RUDA	3:0
CHROBRY II GŁOGÓW - BARYCZ SUŁÓW	3:2

MIEJSCE DRUŻYNA	ZWYCIĘSTWA	REMISY	PORAŻKI	PUNKTY	BRAMKI
1. SŁOWIANIN WOLIBÓRZ	15	2	1	47	61:16
2. MIEDŹ II LEGNICA	13	2	3	41	51:9
3. MOTO-JELCZ OŁAWA	**13**	**2**	**3**	**41**	**46:14**
4. BARYCZ SUŁÓW	11	3	4	36	55:21
5. PIAST ŻMIGRÓD	10	3	4	33	29:21
6 CHROBRY II GŁOGÓW	9	1	8	28	37:33
7. POLONIA-STAL ŚWIDNICA	8	3	7	27	33:29
8. PIAST NOWA RUDA	8	3	7	27	28:26
9. POLONIA ŚRODA ŚLĄSKA	8	2	8	26	29:20
10. GÓRNIK ZŁOTORYJA	7	5	6	26	27:28
11. ŁUŻYCE LUBAŃ	7	4	6	25	31:24
12. LECHIA DZIERŻONIÓW	8	1	9	25	40:37
13. ZENIT MIĘDZYBÓRZ	7	3	8	24	33:34
14. ISKRA KSIĘGINICE	6	2	10	20	25:42
15. PROCHOWICZANKA PROCHOWICE	5	0	13	15	22:46
16. BOBRZANIE BOLESŁAWIEC	2	3	13	9	16:55
17. GÓRNIK NOWE MIASTO WAŁBRZYCH	2	1	15	7	12:59
18. KS ŁOMNICA	2	0	16	6	9:70

*

W następnej kolejce, w sobotę 9 marca o godzinie 17.45, Moto-Jelcz Oława zagra na wyjeździe z Iskrą Księginice.

(POL)

MGLKS „Sobieski” Oława - UMKS „Volley” Głogów 3:0

Wystawiły trenera i kibiców na próbę nerwów

SIATKÓKA KOBIET

III liga dolnośląska

Siatkarki „Sobieskiego” wywalczyły trzy punkty, ale to zwycięstwo nie przyszło im łatwo

W sobotę 2 marca w oławskiej hali OCKF rozegrano mecz zaległy z XVI kolejki, rozgrywanej 16 stycznia. Rywalem oławianek był „Volley” Głogów, z którym grały na wyjeździe 11 lutego. Wówczas „Sobieski” wygrał 3:1

W pierwszym secie kilkakrotnie następowała zmiana prowadzenia. Oławianki wygrywały 10:6, ale przyjezdne zdołały wyrównać i objąć prowadzenie 17:15. Podopieczne Jarosława Gębarzewskiego szybko wyrównały i gdy prowadziły 24:21, to nastąpiła pewna dekoncentracja, po której głogowianki wyrównały na 24:24. Jednak kolejne dwie piłki wygrały miejscowe, kończąc seta 26:24.

Gospodynie dobrze rozpoczęły drugiego seta prowadząc 5:2. „Volley” wyrównał i objął prowadzenie 15:12, ale wówczas oławianki popisały się świetną serią ośmiu zdobytych punktów z rzędu. Tej przewagi już nie roztrwoniły i wygrały seta 25:19.

Dużo emocji dostarczył trzeci set. Po wyrównanym początku wyraźną przewagę osiągnęły przyjezdne, które prowadziły sześcioma punktami 11:5, a później 15:9. Od tego momentu „Sobieski” zaczął odrabiać straty i szybko wyrównał 17:17. Oławianki objęły prowadzenie 22:19, ale pierwszą piłkę setową miały głogowianki, prowadząc 24:23. Następną setową i meczową miały gospodynie, ale tym razem obroniły się rywalki. Kolejna piłka setowa była już meczową, a set zakończył się zwycięstwem „Sobieskiego” 27:25.

Jacek Polasz

Tak cieszyły się z tego zwycięstwa zawodniczki „Sobieskiego”.

MGLKS „SOBIESKI” OŁAWA
JUSTYNA BARAN, ZOFIA JAGODA, PAULINA JEWIARZ, OLIWIA PAWLETA, PAULINA WĘGRZYN, MAGDALENA KONON ORAZ ANNA BUTWICKA (LIBERO).

Wchodziły na zmiany: Ewelina Protaś (libero), Aleksandra Kozak, Zuzanna Frączek, Patrycja Grzech oraz Barbara Wilk.

*

W niedzielę 10 marca o godz.16.30 odbędzie się ostatnie spotkanie ligowe, kończące rundę zasadniczą. Do Oławy przyjedzie „Olimpia” Jawor.

(POL)

Tabela III ligi dolnośląskiej kobiet

Mecze zaległe

MGLKS „SOBIESKI” OŁAWA - UMKS „VOLLEY” GŁOGÓW	**3:0**
KS „OLIMPIA” JAWOR - SPS WROCŁAW	0:3

TABELA PO XVI KOLEJCE

1. #VOLLEYWROCŁAW	16	45	45:7
2. SPS WROCŁAW	15	37	39:12
3. MGLKS „SOBIESKI” OŁAWA	**15**	**31**	**34:18**
4. MKS „CHEŁMIEC WODOCIĄGI” WAŁBRZYCH	16	31	36:22
5. KKS „MINE MASTER” ZŁOTORYJA	16	20	26:34
6. UMKS „VOLLEY” GŁOGÓW	15	18	24:32
7. KS „OLIMPIA” JAWOR	15	14	19:35
8. AZS AWF WROCŁAW	16	14	20:38
9. KPS ŚWIDNICA	16	0	3:48

*

Kolejny zaległy mecz oławianki rozegrają w niedzielę 10 marca o godz.16.30, a gościć będą w Oławie KS „Olimpia” Jawor .

(POL)

eprasa.pl ab0df6ff82

BARAN

(21.03-20.04)

Gwiazdy będą sprzyjały, a w szczególności gotowym podjąć ryzyko i zaangażować się poważnie w nową znajomość. Nieco gorzej powiedzie się w sprawach finansowych, co utrudni spełnienie zaplanowanych zamierzeń. Spore wydatki, zwłaszcza w weekend.

BLIŹNIĘTA

(22.05-21.06)

Doskonale poradzisz sobie ze wszystkimi sprawami, zarówno zawodowymi, jak i domowymi. Ucieszy pewna wiadomość z daleka. Ktoś pomoże w rozwiązaniu problemów sercowych. Tydzień dobry na inwestycje, zakupy, zmiany planów zawodowych.

LEW

(23.07-22.08)

Poczekaj z trudnymi sprawami do przyszłego tygodnia. Możesz poznać kilka interesujących osób, które pomogą w rozwikłaniu ważnego problemu. Niektórzy dawni znajomi też potwierdzą swoją życzliwość.

WAGA

(23.09-23.10)

Poczujesz się doceniony i potrzebny, ale jednak bardzo zmęczony nadmiarem zajęć. Szansa na odpoczynek dopiero w sobotę. Postaraj się spędzić weekend w rodzinnym gronie. Możliwe odwiedziny dawno niewidzianego przyjaciela.

STRZELEC

(23.11-21.12)

Możesz poświęcić więcej na wciąż odkładaną lekturę i drobne przyjemności. Bliscy dadzą wiele dowodów sympatii i uznania. Finanse i zdrowie pogorszą się chwilowo pod koniec tygodnia, uwzględnij to w swoim działaniu, postaraj się trochę odłożyć.

WODNIK

(21.01-20.02)

Będziesz bardzo zajęty i potrzebny, również w domu. Twoi bliscy oczekują więcej zrozumienia i uwagi. W tym tygodniu spróbuj zagrać na loterii albo odważniej zainwestować w nieruchomości. Zdrowie - bardzo dobre.

Twórzmy wspólnie FOTOGRAFICZNĄ historię Oławy (138)

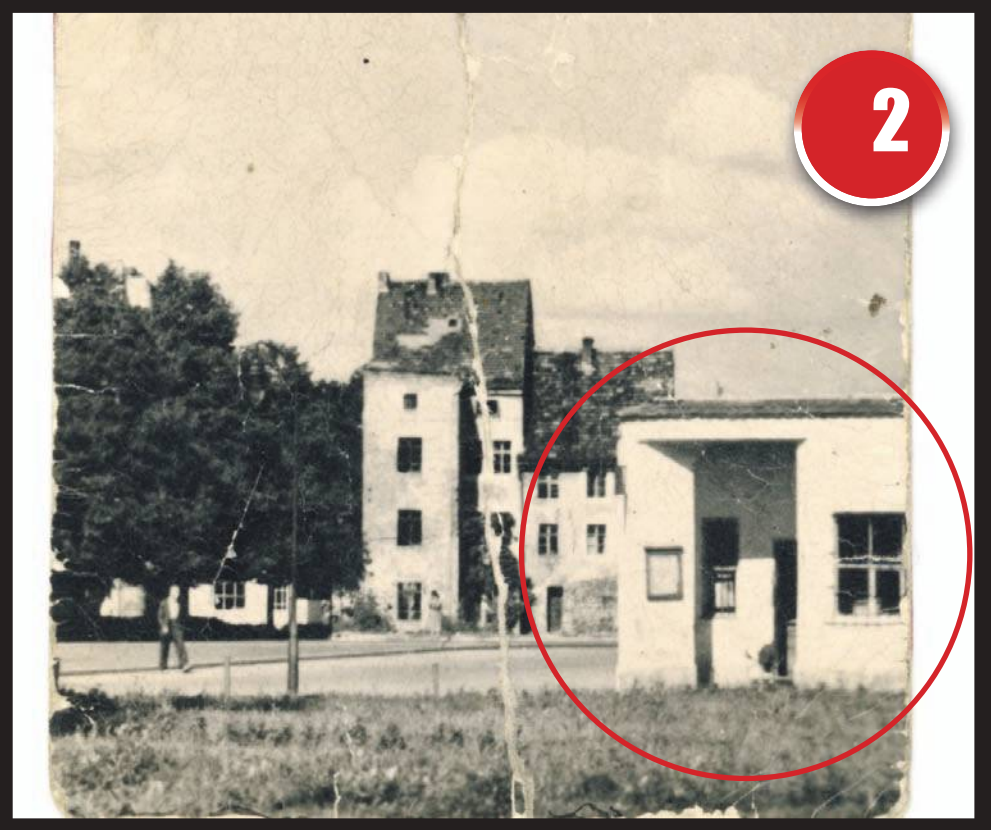

Zdjęcie nr 1 pochodzi z albumu Aleksandry Ulatowskiej, a zrobiono je w czasie pochodu pierwszomajowego w 1960 roku na ulicy Brzeskiej. Na zdjęciu widzimy pana Władysława Jakubowskiego, który prowadził Zespół Pieśni i Tańca przy PSS Społem, Krystynę Nabiałczyk, Elżbietę Bykowską, Dziunia Rozenka, Olę Polerowicz i Urszulę Nabiałczyk. Na zdjęciu nie ma jeszcze budynku po prawej stronie na Brzeskiej i budynku, w którym przez lata była „Moda Damska", w głębi brakuje budynku Rynek 30-28-26 i budynku po prawej stronie ulicy Wrocławskiej.

Zdjęcie nr 2 jest z albumu Floriana Karga, a zrobione było pod koniec lat pięćdziesiątych. Kiosk na rogu ulicy Brzeskiej i Rynku prowadzony był przez **Piotra Ignatowicza**, można było kupić tam gazety, napoje, oranżadę, cukierki, a nawet piwo, o czym wspomina Andrzej Olejnik, który kupował dla taty to, które było nalewane z beczki do bańki.

Zdjęcie nr 3 pochodzi z kolekcji zdjęć Bronisława Żydły - jest z 1945 roku, to gruzy na skrzyżowaniu Rynku i ulicy Brzeskiej, z tych gruzów pozostawiono narożniki i w nim zrobiono kiosk.

Zdjęcie nr 4 zrobiłem w 2024 roku na ulicy Brzeskiej. Nie jest dokładnie z tego miejsca, gdzie stał fotograf ze zdjęcia nr 1, ale nie mogłem zrobić dokładniej, bo trwa remont nawierzchni na ulicy Brzeskiej.

LESŁAW MAZUR
autor albumu „Oława w latach 60. i 70. ubiegłego wieku na fotografiach Lesława Mazura"

BYK

(21.04-21.05)

Przyjaciele nie zawiodą oczekiwań w ważnych sprawach zawodowych. Pod koniec tygodnia możliwy wyjazd lub zmiana w domu. Pomyśl o odpoczynku. Sprawy zawodowe zejdą na dalszy plan. Nie planuj większych zakupów, bo z finansami nie będzie najlepiej.

RAK

(22.06-22.07)

Zadbaj o sprawniejsze wykorzystywanie czasu na swoje działania, postaraj się znaleźć chwile tylko dla siebie. Dobry czas na inwestycje, gry liczbowe i wydatki. Zdrowie może nieco szwankować, zwłaszcza w niedzielę.

PANNA

(23.08-22.09)

W tym tygodniu uda się zrealizować kilka wcześniej zaplanowanych przedsięwzięć. Sprawi to ogromną satysfakcję i poczujesz się doskonale. W weekend możliwe kontrowersje z domownikami, nieciekawa atmosfera, postaraj się nam tym zapanować.

SKORPION

(24.10-22.11)

W codziennym życiu niewiele się zmieni. Dojdą jednak nowe obowiązki i wyzwania, których nie odkładaj na później. Znajomi oczekują więcej, niż możesz im dać, nie pozostawiaj tego bez odpowiedzi.

KOZIOROŻEC

(22.12-20.01)

Rzeczywistość okaże się dużo gorsza od twoich zamierzeń. Weź się w garść i szybko załatw zaległe sprawy, szczególnie urzędowe, głównie finansowe. Wtedy wpływy powinny utrzymać się na niezmienionym poziomie.

RYBY

(21.02-20.03)

W sprawach sercowych - wybuch uczuć i emocji. Radość i entuzjazm będą towarzyszyć przez cały tydzień. Nie popsują tego nastroju nawet nieporozumienia w gronie domowników, z tym musisz sobie rozważnie poradzić. Finanse nie zmienią się.

eprasa.pl ab0df6ff82