Twój powiat, Twoje sprawy - wybieraj lokalny tygodnik

SŁOWO Regionu

ISSN 1508-7603 nr 13 (1250) rok XXV niezależny tygodnik lokalny 3 - 9 kwietnia 2025 r. cena 4,00 zł (w tym 5%VAT)

Borów • Kondratowice • Przeworno • Strzelin • Wiązów • Ziębice

Przeczytaj, zanim pocałujesz się ze swoim psem >>20

Straszył partnerkę nożem

Pijany 37-letni mężczyzna straszył nożem swoją partnerkę, że ją zabije. Agresor terroryzował kobietę od lat. Najczęściej wszczynał awantury po alkoholu. Do zdarzenia doszło w Żelowicach koło Kondratowic. >>3

To koniec biblioteki?

Kolejna próba zamknięcia filii biblioteki w Zarzycy zakończyła się nieoczekiwanym zwrotem akcji. Wnioskodawca przeniesienia placówki do biblioteki w Prusach wycofał się z tego pomysłu. Dlaczego? >>14

Ile rodzin czeka na mieszkanie socjalne?

Sprawa sprzedaży gminnego lokalu wywołała dyskusję o tym, ile osób w gminie Strzelin czeka na przydział mieszkania. Na sesji pojawił się także temat strzelińskiego szpitala. – *Nie padły żadne konkretne propozycje ze strony Zarządu Powiatu* – mówiła burmistrz Dorota Pawnuk, relacjonując spotkanie w starostwie. >>9

Tłumy mieszkańców powiatu na strzelińskim rynku

Sławomir Mentzen przyjechał do Strzelina

Sławomir Mentzen po swoim wystąpieniu rozmawiał przez chwilę z mieszkańcami

Kandydat na prezydenta Sławomir Mentzen odwiedził Strzelin. Jego wizyta przyciągnęła setki mieszkańców, którzy zgromadzili się na rynku. Jak przebiegało to spotkanie? >>8

Sprawa byłej dyrektor ZOG-u poruszona na sesji

Radna Magdalena Stępińska pytała o sprawę byłej już dyrektor Zespołu Oświaty Gminnej w Strzelinie. Chciała wiedzieć m.in. czy prawdą jest, że na konto gminy wpłynęły „jakieś pieniądze". Burmistrz Dorota Pawnuk apelowała z kolei, aby nie poddawać się plotkom i pomówieniom. – *Była pani dyrektor ma na to swoją linię obrony, ale od tego jest jej obrońca oraz prokurator i sąd* – mówiła szefowa gminy. >>4

Czy Strzelin jest bezpieczny?

Mieszkańcy czują się bezpieczni. Nie boją się wieczorami wychodzić z domu, a na ulicach Strzelina często widać policyjne patrole. To sprzeczne z danymi Głównego Urzędu Statystycznego (GUS), z których wynika, że Strzelin i powiat są najniebezpieczniejszymi miejscami na Dolnym Śląsku. Takie informacje podała ostatnio Gazeta Wrocławska. >>7

Okradał myjnie w Strzelinie

Policja zatrzymała złodzieja, który okradał samoobsługowe myjnie samochodowe. 37-latek z okolic Środy Śląskiej włamywał się do urządzeń, w których były pieniądze. Następnie wsiadał do samochodu i jechał do kolejnej miejscowości, robiąc to samo. >>3

Po latach przerwy powraca święto gminy Przeworno

>>24

Z. Kawończyk
BRUKARSTWO
Profesjonalne
układanie
KOSTKI
tel. 600 573 287
WŁASNA PRODUKCJA

20 lat doświadczenia
granitowej i betonowej

KLINIKA STOMATOLOGICZNA w Przewornie
— RTG Panoramiczny —
przyjmuje Dzieci i Dorosłych
we wtorki w godz. 10.00-17.00
dental art
KRÓTKIE TERMINY
tel. 74 646 09 05

Kupię
GRUNTY
również udziały w gruntach.
Stan Prawny Dowolny
Spłacę zadłużenie.
Tel 502 055 702

9 771508 760901 13

eprasa.pl ab19a69d33

Kronika policyjna

Złodziej zabrał siedem kur

POWIAT

Jechał mimo zakazu

W poniedziałek, 24 marca, patrol strzelińskiej drogówki zatrzymał 40-letniego kierowcę osobowego nissana almery, który nie ustąpił pierwszeństwa przejazdu i doprowadził do kolizji ze skodą octavią. Sprawca kierował autem pomimo zakazu kierowania pojazdami mechanicznymi wydanego przez Sąd Rejonowy w Strzelinie.

Prowadził mercedesa, mając ponad 2 promile

W Czerwieńcu w gminie Kondratowice policjanci zatrzymali 24-letniego mieszkańca z okolic Piotrkowa Trybunalskiego, który pijany jechał mercedesem. Mężczyzna miał 2,6 promila. Pojazd zabezpieczono na parkingu, a sprawcę zatrzymano. Postępowanie prowadzi wydział kryminalny ze Strzelina.

Zatrzymanie poszukiwanego

W dniu 25 marca policjanci zatrzymali 44-letniego mieszkańca powiatu strzelińskiego, który był poszukiwany przez sąd w Strzelinie. Poszukiwany trafił do więzienia.

76-latek miał 1,5 promila

W Pławnej pod Strzelinem drogówka zatrzymała 76-letniego seniora, który jechał rowerem, mając 1,5 promila alkoholu. Sprawca został ukarany wysokim mandatem w wysokości 2 500 zł. Po wykonaniu czynności mężczyznę zwolniono i zakazano dalszej jazdy. Do podobnego zatrzymania doszło w tym samym dniu w Strzelinie. Funkcjonariusze zatrzymali 29-letniego rowerzystę, który kierował po wypiciu. Mężczyzna miał ponad 0,3 promila.

Kradzieże drzew i krzewów

26 marca na policję w Strzelinie wpłynęło zgłoszenie od 49-letniej kobiety, że w Sarbach w gminie Przeworno, na terenie prywatnej posesji wycięto osiem drzew o wartości nie mniejszej niż 1000 złotych. Dzień później jedna z mieszkanek zgłosiła kradzież pięciu krzewów bukszpanu o wartości 3 tys. zł. Do zdarzenia doszło w Sambrowiczkach. Sprawę bada wydział kryminalny.

Włamanie do kurnika

Na policję w Strzelinie wpłynęło zgłoszenie od 76-letniej seniorki, że na terenie prywatnej posesji w Wiązowie włamano się do kurnika. Złodziej zabrał siedem kur o wartości 350 zł.

Znikły artykuły na sporą kwotę

W piątek, 28 marca, na policję w Strzelinie wpłynęło zgłoszenie od 30-letniego mieszkańca z okolic Nysy. Mężczyzna zgłosił kradzież towarów w jednym z marketów, który reprezentował. Artykuły wyceniono na ponad 8 tysięcy złotych. Kradzieży miała dokonać pracownica sklepu. Postępowanie prowadzi wydział kryminalny komendy w Strzelinie.

Wypadek niedaleko Górca

W niedzielę, 30 marca, na drodze wojewódzkiej w okolicy Górca, 55-letni kierowca, jadąc osobowym volkswagenem, nie dostosował prędkości do warunków panujących na drodze i wjechał do rowu. W wyniku zdarzenia kierowca i pasażer z urazami głowy zostali odwiezieni do szpitala w Oławie.

Śladowe ilości trawy

Policjanci ze Strzelina zatrzymali 28-latka, który posiadał niewielką ilości marihuany (zaledwie 0,47 grama). Mężczyznę po wykonaniu czynności zwolniono do domu.

BOM

Złodziej wynosi z domów gotówkę

Uwaga na włamywacza!

Policja dysponuje wizerunkiem sprawcy włamań do mieszkań w Strzelinie. Jego zatrzymanie jest kwestią czasu. Złodziej wynosi głównie gotówkę.

STRZELIN

W ostatnim czasie policja otrzymuje zgłoszenia do włamań w Strzelinie, Ziębicach i Ząbkowicach Śląskich. Nieoficjalnie mówi się, że sprawca używa specjalnego środka chemicznego do usypiania domowników. Tego jednak nie potwierdza policja, która nie chce zdradzać szczegółów. Pewne jest, że funkcjonariusze dysponują wizerunkiem i są na tropie sprawcy.

– Dla dobra postępowania nie mogę mówić o szczegółach. Włamania dokonywane są od dwóch tygodni. Sprawca działa prawdopodobnie również w innych gminach. Najczęściej jego łupem pada gotówka – informuje Aleksandra Bezrąk, oficer prasowy strzelińskiej policji.

Jego łupem padają mieszkania zlokalizowane na osiedlach domków jednorodzinnych. Od około dwóch tygodni do kradzieży dochodzi również w Ząbkowicach Śląskich.

– Pierwsze sygnały o włamaniach wpłynęły do nas 28-29 marca. Prowadzimy działania pod kątem kradzieży z włamaniem. Zabezpieczamy monitoring i przepytujemy świadków. W opisie wypadków nie mamy żadnych informacji w sprawie użycia przez sprawcę środków usypiających – mówi Katarzyna Mazurek, oficer prasowy komendy w Ząbkowicach Śląskich.

Jacek Bomersbach

Włamania dokonywane są od dwóch tygodni. Sprawca działa prawdopodobnie również w ościennych gminach

Ćwierć wieku z Wami i dla Was

Tak się składa, że wraz z dzisiejszym, 1250 numerem Słowa Regionu Strzelińskiego, mija dokładnie 25 lat naszej działalności wydawniczej w powiecie strzelińskim. Była wiosna, kiedy ja - Andrzej Kaczmarek i Wojtek Cerkowniak postanowiliśmy połączyć siły i doświadczenia, aby zrobić wspólnie coś, co będzie służyło lokalnej społeczności przez długie lata. I z dumą możemy powiedzieć, że się udało. Bez przerwy, przez ćwierć wieku, dzięki Wam i dla Was robimy coś, co jest ważną cząstką życia naszej społeczności. Dostarczamy Wam informacje, opisujemy wydarzenia, prezentujemy opinie ciekawych ludzi. Wspieramy lokalnych przedsiębiorców i firmy, dzięki publikowanym reklamom i ogłoszeniom. Słuchamy, rozmawiamy, jesteśmy.

Te 25 lat i 1250 wydań Słowa to sumarycznie około 45 tysięcy stron i blisko 100 tysięcy artykułów, co wymagało około 200 milionów kliknięć w litery na klawiaturze. To również dziesiątki tysięcy opublikowanych zdjęć. Jednak powyższe dane to tylko goła statystyka. W gazecie najważniejsi zawsze byli ludzie – Wy, nasi Czytelnicy. Bo wszystko to było możliwe właśnie dzięki dziesiątkom tysięcy spotkań z Wami w różnych miejscach i okolicznościach. To Wasze sprawy, potrzeby, rady i uwagi były naszym motorem napędowym i źródłem do rozwoju. Bez Was ta praca nie miałaby sensu. W pamięci mamy setki, a nawet tysiące spotkań, które wywarły wpływ na naszą pracę. Pozostawiły wspomnienia i znajomości. Dziś w każdej miejscowości spotykamy ludzi, z którymi dane nam było rozmawiać. Zwykłe „dzień dobry", a często kilka zamienionych zdań, to najlepsza nagroda za naszą pracę. Nigdy nie liczyliśmy na uznanie władzy, bo naszą rolą było patrzenie jej na ręce, a tego żadna władza nie lubi. Niemniej i na tym polu musimy podziękować niektórym samorządowcom, którzy rozumieli bądź rozumieją, jaka jest rola niezależnej prasy.

Wspominając o tym, pragniemy przypomnieć również o naszych dziennikarzach, którzy przez te lata z nami pracowali i współpracowali. Jedni przez sporo lat, inni krócej. Wielu z nich nadal jest naszymi przyjaciółmi. Dziękujemy Wam.

Dziś Słowo Regionu to już nie tylko papierowa gazeta, która co tydzień w ilości blisko 3 tysięcy egzemplarzy trafia do mieszkańców powiatu. To także większe medium z rozbudowaną strukturą informatyczną, własną stroną internetową, profilem na Facebooku i telewizją Słowo TV. Dzięki bogatej ofercie docieramy nie tylko do mieszkańców powiatu, ale także daleko poza jego granice.

Mamy nadzieję, że służbę, której podjęliśmy się 25 lat temu, będziemy mogli pełnić z przyjemnością przez kolejne lata. Może już nie następne ćwierć wieku (bo i pesel pewnie nie pozwoli), ale jeszcze długo.

Dziękujemy i liczymy, że będziecie z nami tak, jak do tej pory.

Andrzej Kaczmarek, redaktor naczelny Słowa Regionu Strzelińskiego

eprasa.pl ab19a69d33

Zarządca zabezpiecza teren

Uszkodzony wał w Białym Kościele

Straż pożarna interweniowała w Białym Kościele z powodu uszkodzonego wału. Do zdarzenia doszło przy naprzeciw ośrodka wypoczynkowego. Turystów zaniepokoił niewielki przeciek wodny. Teren został już zabezpieczony.

BIAŁY KOŚCIÓŁ

Wezwani na miejsce strażacy ocenili stan zagrożenia i czy przeciek w najbliższych godzinach może się powiększyć. Na miejscu pojawił się również Tomasz Charowski, zarządca ośrodka w Białym Kościele.

– *Zarządca obiecał podjąć działania zabezpieczające i wzmocnić wał* – podkreśla Jarosław Łuczak, komendant Państwowej Straży Pożarnej w Strzelinie.

Do zdarzenia doszło przy wale naprzeciw ośrodka wypoczynkowego w Białym Kościele. Na razie przeciek zabezpieczono workami z piaskiem. W tym tygodniu ekipy mają dodatkowo zatkać otwór od strony stawu.

– *Niewielki przeciek powstał prawdopodobnie na skutek działania zwierząt. Ktoś zauważył kilkucentymetrową wyrwę w wale i zawiadomił straż pożarną. Nie możemy jednak bagatelizować zagrożeń, bo jest to zbiornik wodny* – przekonuje Tomasz Charowski.

Obecnie teren jest zabezpieczony. W najbliższych dniach wał zostanie wzmocniony.

BOM

Straszył partnerkę nożem. Teraz posiedzi

Urządzał jej awantury przy dzieciach

Pijany 37-letni mężczyzna straszył nożem swoją partnerkę, że ją zabije. Agresor terroryzował kobietę od lat. Najczęściej wszczynał awantury po alkoholu. Do zdarzenia doszło w Żelowicach koło Kondratowic.

KONDRATOWICE

Policja otrzymała zgłoszenie kilka dni temu. Wynikało z niego, że 37-letni mieszkaniec wszczął awanturę wobec swojej partnerki. Na miejscu mundurowi zastali przerażoną 28-letnią kobietę, która potwierdziła zdarzenie. Mężczyzna, trzymając nóż, groził przerażonej mieszkance, że ją zabije. Funkcjonariusze ustalili, że w przeszłości dochodziło do wielu podobnych sytuacji.

– *Agresor od lat wszczynał awantury, zarówno po wypiciu alkoholu, jak i na trzeźwo. Bił, kopał swoją partnerkę, a do tego wyzywał, poniżał i krytykował. Zdarzało się, że groził uszkodzeniem ciała i pozbawieniem życia. Wielokrotnie świadkiem tych zachowań były ich małoletnie dzieci. Najstarsze z nich ma siedem lat* – informuje Aleksandra Bezrąk, oficer prasowy strzelińskiej policji.

Mężczyzna został zatrzymany i trafił do policyjnego aresztu. Śledczy zgromadzili obszerny materiał dowodowy. Prokurator rejonowy ze Strzelina wystąpił z wnioskiem o zastosowanie środka zapobiegawczego w postaci tymczasowego aresztowania na okres dwóch miesięcy. Mężczyźnie grozi kara nawet do 5 lat pozbawienia wolności.

Jacek Bomersbach

Zniszczył urządzenia o wartości ponad 46 tys. zł

Okradał myjnie samoobsługowe

Policja zatrzymała złodzieja, który okradał samoobsługowe myjnie samochodowe. 37-latek z okolic Środy Śląskiej włamywał się do urządzeń, w których były pieniądze. Następnie wsiadał do samochodu i jechał do kolejnej miejscowości, robiąc to samo.

STRZELIN

Dwa tygodnie temu dyżurny Komendy Powiatowej Policji w Strzelinie otrzymał informację o włamaniu do myjni samoobsługowej. Sprawca ukradł z rozmieniarki sporą ilość gotówki.

– *Łupem złodzieja padły pieniądze, które znajdowały się w sejfie rozmieniarki. To ponad 7,5 tys. zł. Jednak pokrzywdzony właściciel oszacował straty na kwotę ponad 46 tys. zł, ponieważ sprawca uszkodził samo urządzenie* – informuje Aleksandra Bezrąk, oficer prasowy strzelińskiej policji.

Pracujący nad sprawą kryminalni zbierali wszelkie dowody i analizowali monitoring, aby jak najszybciej zatrzymać złodzieja. Trop doprowadził ich do 37-letniego mieszkańca powiatu średzkiego, który – jak się okazało – w krótkim czasie dokonał kradzieży z włamaniem do samoobsługowych myjni samochodowych nie tylko w Strzelinie, ale również w innych miastach na Dolnym Śląsku. Okazało się też, że mężczyzna posiadał zakaz prowadzenia pojazdów i zmieniał blachy z innego samochodu.

– *Sprawca przyznał się do winy. Po wykonaniu czynności został zwolniony do domu. Za kradzież z włamaniem grozi mu kara do 10 lat pozbawienia wolności, natomiast każdy z pozostałych czynów jest zagrożony karą do 5 lat więzienia* – kończy Aleksandra Bezrąk.

Jacek Bomersbach

Za kradzież z włamaniem 37-latkowi grozi kara do 10 lat pozbawienia wolności.
Fot. KPP Strzelin

eprasa.pl ab19a69d33

Sprawa byłej dyrektor ZOG-u poruszona na sesji

Na konto szkoły została wpłacona darowizna

Radna Magdalena Stępińska pytała o sprawę byłej już dyrektor Zespołu Oświaty Gminnej w Strzelinie. Chciała wiedzieć m.in. czy prawdą jest, że na konto gminy wpłynęły „jakieś pieniądze". Burmistrz Dorota Pawnuk apelowała z kolei, aby nie poddawać się plotkom i pomówieniom. – *Była pani dyrektor ma na to swoją linię obrony, ale od tego jest jej obrońca oraz prokurator i sąd* – mówiła szefowa gminy.

STRZELIN

Na ostatniej sesji Rady Miejskiej Strzelina pojawił się temat Agaty B., byłej już dyrektor Zespołu Oświaty Gminnej w Strzelinie. Najpierw lakonicznie do ostatnich wydarzeń odniosła się burmistrz Dorota Pawnuk, która poinformowała radnych, że z Agatą B. została rozwiązana umowa o pracę, a obecnie obowiązki dyrektora pełni Ewa Ratajczyk. Szefowa gminy dodała, że został ogłoszony konkurs na to stanowisko, do którego zgłosiła się jedna osoba. Burmistrz Dorota Pawnuk poinformowała także, że z funkcji zrezygnowała dyrektor Szkoły Podstawowej nr 3 w Strzelinie, Teresa Okołotowicz. Obowiązki dyrektora zostały powierzone Alicji Szczepańskiej-Sikorze, dotychczasowej wicedyrektor.

W części uchwałodawczej radni rozpatrywali uchwałę w sprawie odwołania opiekuna Młodzieżowej Rady Gminy. Funkcję tę pełniła Agata B., która 12 marca złożyła rezygnację. W tym punkcie głos zabrała radna Magdalena Stępińska. – *Nurtuje to wielu mieszkańców Strzelina… Wiele informacji krąży w mediach społecznościowych, w gazetach. Dowiedzieliśmy się [...], że pani Agata zrezygnowała z wielu funkcji i zostało to przyjęte. Nie znamy tak naprawdę przyczyn. Wiemy tylko, że weszły służby do gminy i wyprowadziły panią pełniącą bodajże cztery funkcje w gminie. Czy zostały postawione pani Agacie zarzuty karne? Jakie to były zarzuty? Jeśli tak, to dlaczego nie jest poinformowana o tym rada? Krąży też informacja, że jakieś pieniądze zostały zwrócone do gminy, ale nie wiemy, jakim tytułem* – mówiła radna Stępińska.

Kto zajmie się sprawą?

Przewodniczący Ireneusz Szałajko zwrócił uwagę, że – jego zdaniem – te pytania nie dotyczą projektu uchwały. Głos zabrała jednak burmistrz Dorota Pawnuk. – *Apeluję, żeby nie poddawać się plotkom, pomówieniom, które wiem, że krążą bardzo różne w związku z tą sytuacją* – zaczęła. – *To nie jest prawda, że służby były w gminie. W ratuszu nie było żadnych służb i nikt nikogo nie wyprowadzał z ratusza. Prawdą jest, że w miejscu pracy była pani dyrektor została zatrzymana przez strzelińską policję, doprowadzona na przesłuchanie i po jakimś czasie został przedstawiony zarzut z artykułu nadużycia uprawnień przez funkcjonariusza publicznego i z artykułu, dotyczącego przywłaszczenia. Kolejna informacja, która wpłynęła od prokuratury była o zastosowaniu środków zapobiegawczych, w tym zakazie pełnienia funkcji publicznej, na czas prowadzonego postępowania* – dodała szefowa gminy.

– *Prowadzone jest wciąż postępowanie, zostanie skierowany akt oskarżenia, sprawą zajmie się sąd i dopiero kiedy będzie prawomocny wyrok, to będziemy mogli uznawać kogoś za osobę winną bądź niewinną. Na konto szkoły została wpłacona darowizna wartości przedmiotu, który jest postawiony w zarzutach. Była pani dyrektor ma na to swoją linię obrony, ale od tego jest jej obrońca oraz prokurator i sąd* – podkreśliła burmistrz Dorota Pawnuk.

Z informacji, do których dotarliśmy wynika, że sprawa Agaty B. została przekazana przez strzelińską prokuraturę do Prokuratury Okręgowej we Wrocławiu z uwagi na możliwy konflikt interesów. Jak informuje Karolina Stocka-Mycek, rzecznik prasowy Prokuratury Okręgowej we Wrocławiu, w najbliższych dniach ma zostać podjęta decyzja, która prokuratura zajmie się sprawą.

Magdalena Ziółkowska

Nowa „stara" dyrektor

POWIAT

W czwartek, 27 marca, rozstrzygnięto konkurs na dyrektora Powiatowego Urzędu Pracy w Strzelinie. Na to stanowisko wybrana została Iwona Engel, która przez kilka ostatnich lat pełniła obowiązki dyrektora tej instytucji. W uzasadnieniu informacji o wyniku naboru, podpisanym przez starostę Magdalenę Krupę, czytamy, że „pani Iwona Engel spełnia wymagania formalne określone w ogłoszeniu o naborze. Podczas rozmowy kwalifikacyjnej wykazała się wymaganą wiedzą, zaprezentowała wysoką kompetencję merytoryczną oraz umiejętność realizacji zadań na stanowisku dyrektora Powiatowego Urzędu Pracy". Pani dyrektor Iwonie Engel serdecznie gratulujemy i życzymy kolejnych lat owocnej pracy.

MZ

Iwona Engel, dyrektor Powiatowego Urzędu Pracy w Strzelinie

Co z szybkim internetem na Osiedlu na Skarpie?

Czy część miasta zostanie pominięta przy budowie sieci światłowodowej? Takie obawy ma burmistrz Dorota Pawnuk, która otrzymała informację od podwykonawcy o konieczności odstąpienia od dalszych prac. – *Wydaliśmy zezwolenie, do którego nie było uwag. Być może jest jakiś problem, ale to nie fakt wydania decyzji jest tego przyczyną* – podkreśla starosta Magdalena Krupa.

STRZELIN

Na ostatniej sesji Rady Miejskiej Strzelina burmistrz Dorota Pawnuk poinformowała radnych, że skierowała pismo do spółki Światłowód Inwestycje, dotyczące ewentualnej rezygnacji z wykonania sieci światłowodowej w części Strzelina. Chodzi o Osiedle na Skarpie w rejonie ul. Staromiejskiej. Jak zaznaczono w piśmie, do strzelińskiego magistratu dotarła informacja od podwykonawcy „o konieczności odstąpienia od dalszych prac na terenie miasta w rejonie wymagającym przejścia instalacją w pasie ul. Staromiejskiej w konsekwencji warunków postawionych przez zarządcę tej drogi, tj. Powiatowy Zarząd Dróg w Strzelinie".

– *Na to pismo do dzisiaj nie wpłynęła żadna odpowiedź, co budzi nasze bardzo uzasadnione obawy, że część rozwijającej się części naszej gminy zostanie pominięta przy tych światłowodach [...], gdyż nie udało się inwestorowi dojść do porozumienia z Zarządem Powiatu Strzelińskiego o możliwość wejścia w drogę powiatową. Chodzi o ul. Staromiejską. Tam zostały nałożone rygorystyczne warunki, które spowodowały, że inwestycja przestała być opłacalna dla inwestora* – mówiła burmistrz Dorota Pawnuk. – *Jeżeli mieszkańcy będą pytać członków Rady Miejskiej Strzelina o światłowód w tej części miasta, to prośba, żeby informować, gdzie jest przyczyna braku w tym momencie prac na Osiedlu na Skarpie i w części Gęsińca* – podkreśliła szefowa gminy.

Dodajmy, że w piśmie skierowanym do spółki Światłowód Inwestycje, a podpisanym przez burmistrz Dorotę Pawnuk pojawił się apel o podjęcie wszelkich starań dla kontynuowania i efektywnego zakończenia prac inwestycyjnych dotyczących budowy sieci światłowodowej w tej części miasta.

Z prośbą o komentarz w tej sprawie zwróciliśmy się do starosty Magdaleny Krupy. – *W sprawie światłowodu kilka tygodni temu kontaktował się ze mną wiceburmistrz Mariusz Kunysz. Mówił, że w ocenie firmy jest problem z zakończeniem tej inwestycji. Zapytał, czy firma się z nami kontaktowała. Do tej pory takiego kontaktu ze strony firmy nie było ani ze mną, ani z dyrektorem Powiatowego Zarządu Dróg* – wyjaśnia pani starosta.

– *W PZD odbyły się dwa spotkania z projektantem tej sieci, których wynikiem było wypracowanie wspólnego stanowiska, dotyczącego lokalizacji światłowodu i 29 lipca ubiegłego roku została wydana decyzja w tej sprawie, którą przyjęto bez uwag* – kontynuuje nasza rozmówczyni. – *Projektant został poinformowany, że w części ul. Staromiejskiej jest umocowany kanał technologiczny, z którego mogliby skorzystać. 14 listopada do PZD wpłynął projekt czasowej organizacji ruchu i też wydaliśmy decyzję pozytywną. To jest cała komunikacja firmy z PZD i z powiatem. Wydaliśmy zezwolenie, do którego nie było uwag. Nie wpłynęła do nas żadna informacja, że jest problem z tą inwestycją. Być może jest jakiś problem, ale to nie fakt wydania decyzji jest tego przyczyną* – podkreśla starosta Magdalena Krupa.

Magdalena Ziółkowska

eprasa.pl ab19a69d33

Nie chcą świetlicy, ani koła gospodyń?

Do Strzelina idą skrótem

Część mieszkańców Chociwela nie zgodziła się na rozbudowę świetlicy. Powód? – *Pierwszy wniosek odrzuciła gmina. Na drugi ludziom nie chce się czekać* – tłumaczy Beata Klich, sołtys. Taką decyzję podjęto na zebraniu wiejskim we wrześniu 2024 roku.

Krystyna Lejczak (z lewej) i sołtys Beata Klich

CHOCIWEL

Rada sołecka nie tłumaczy dlaczego wniosek odrzucono. Gmina poinformowała ich, że mają przecież wiatę, a inne miejscowości mogą tylko o tym pomarzyć. W rezultacie w Chociwelu jest wiata, w której nie ma wody, ani toalet. W jednej części są okna. W lepszej sytuacji jest klub piłkarski, który ma murowaną szatnię.

– *We wsi mieszka około 200 osób. Nie ma sklepu i większość ludzi robi zakupy w strzelińskich marketach. Do miasta można dojechać skrótem. W Chociwelu mamy Agro-Polen, duży zakład rolniczy, który zatrudnia kilkunastu mieszkańców. Firma udziela wsparcia podczas różnych ważnych wydarzeń* – mówi Krystyna Lejczak z rady sołeckiej.

Ludzie pracują w oborach i na pastwiskach. Mówią, że hoduje się tu tysiąc krów, a mleko z nich jest znakomitej jakości. Przy wjeździe do wsi powstaje nowy market. Na zagospodarowanie czeka teren po dawnej cegielni przy ulicy Oławskiej.

– *Niestety chodnik był remontowany jeszcze w peerelu. Przy przejściu dla pieszych tworzą się potężne kałuże. Ludzie od lat zgłaszają problem. Na nowym osiedlu brakuje studzienek kanalizacyjnych i deszczówka zalewa piwnice* – wylicza sołtys Beata Klich.

Odpadający tynk z elewacji domu przy drodze wojewódzkiej. Zabezpieczeniem ma się zająć DSDiK z Wrocławia

Elewacja budynku się sypie

Przez miejscowość przechodzą dwie drogi – wojewódzka nr 396 i powiatowa. W gorszym stanie jest ta druga. Kierowcy tłumaczą, że nawierzchnia przypomina szwajcarski ser. Przez wzmożony ruch niszczeje elewacja budynku przy drodze wojewódzkiej. Odpadający tynk ma zatrzymać montaż specjalnych zabezpieczeń chroniących ścianę. Pracami zajmie się Dolnośląska Służba Dróg i Kolei we Wrocławiu (DSDiK). Mieszkańcy czekają też na budowę trasy rowerowej po dawnym torowisku z Chociwela do Krzepic.

Dziesięć lat temu we wsi powstało nowe osiedle. W domkach w niskiej zabudowie zamieszkały 24 rodziny wysiedlone z Żeleźnika, Muchowca, Sarb i innych miejscowości.

– *Ludzi wysiedlono z niszczejących kompleksów pałacowych i dawnych pegeerów. Wszyscy zamieszkali w niewielkiej części Chociwela, która z czasem stała się najbardziej zadbana. Nie wszystkim było to na rękę. Wielu starszych mieszkańców nie akceptuje nowych lokatorów* – podkreśla pani Marlena, rolniczka.

Eksplozja przez zapalniczkę

I choć w Chociwelu panuje spory ruch pojazdów, to nie dochodziło tu do poważnych wypadków. Ludzie wspominają dwa incydenty. Pierwszy dotyczy wybuchu gazu w jednym z mieszkań, gdzie ranny został starszy mężczyzna. Nieoficjalnie mówi się, że napełniał zapalniczkę butlą gazową.

– *To było za komuny. W budynku nastąpiła silna eksplozja. Karetka odwiozła lokatora do szpitala. Był dosyć mocno poparzony. Nie mam pojęcia, co później się z nim stało* – opowiada pani Marlena.

Do kolejnej tragedii doszło podczas wywózki odpadów z posesji. Śmieciarka przejechała nogi pracownikowi, który prawdopodobnie przeżył.

W Chociwelu nie ma koła gospodyń wiejskich, bo nie ma chętnych. Słabo wychodzą też akcje społeczne, np. sprzątanie śmieci. I choć firma rolnicza użycza sprzęt, to istnieje duży problem z frekwencją mieszkańców. Podobnie jest na zebraniach wiejskich.

Jacek Bomersbach

Niszczenie banerów jest karalne

STRZELIN

W ostatnim czasie w związku ze zbliżającymi się wyborami prezydenckimi na terenie całego powiatu pojawia się coraz więcej banerów wyborczych. Niektóre z nich są już niszczone, tak jak w przypadku plakatu nieopodal Szkoły Podstawowej nr 4 w Strzelinie. Choć dla niektórych może być to forma wyrażenia sprzeciwu wobec konkretnych polityków, warto pamiętać, że takie działania są karalne.

Zgodnie z art. 67 § 1 Kodeksu wykroczeń: kto uszkadza lub usuwa ogłoszenie wystawione publicznie przez instytucję państwową, samorządową albo organizację społeczną (np. partię polityczną) podlega karze aresztu albo grzywnie. Jeśli straty poniesione przez uszkodzenie banera wyborczego przekraczają 800 zł, sprawca może odpowiedzieć za przestępstwo (zniszczenie mienia) i może zostać skazany na karę pozbawienia wolności w wymiarze od 3 miesięcy do 5 lat, a w wypadku tzw. mniejszej wagi podlega grzywnie, karze ograniczenia wolności albo pozbawienia wolności do roku.

Materiały wyborcze są częścią demokratycznego procesu. Niezależnie od poglądów politycznych, niszczenie ich to łamanie prawa.

MD

Pojawiają się pierwsze incydenty związane z niszczeniem banerów

Media pod lupą – prelekcja Janusza Życzkowskiego w GOK Przeworno

PRZEWORNO

W niedzielę, 6 kwietnia, w Gminnym Ośrodku Kultury w Przewornie odbędzie się prelekcja redaktora Janusza Życzkowskiego z Telewizji Republika. Tematem spotkania będzie: „Między informacją a dezinformacją. Sytuacja na rynku mediów w Polsce".

Wydarzenie organizowane jest przez Klub Piastowski Myśląc Polska oraz Stowarzyszenie Dziennikarzy Polskich. Spotkanie ma charakter otwarty i skierowane jest do wszystkich zainteresowanych kondycją mediów, ich rolą w życiu publicznym oraz zagrożeniami związanymi z dezinformacją.

WOC

eprasa.pl ab19a69d33

Burmistrz Dorota Pawnuk: „W projekcie budżetu na 2026 rok znajdzie się takie zadanie...”

Jasna deklaracja w sprawie świetlicy

Od wielu lat mieszkańcy Szczawina czekają na świetlicę wiejską. Czy i kiedy ich marzenia uda się zrealizować? W podobnej sytuacji są mieszkańcy Szczodrowic. W przypadku ich miejscowości wykonano już dokumentację dla budowy świetlicy. Pojawia się także temat rozbudowy remizy strażackiej w Nowolesiu. Czy negocjacje, dotyczące wykupu sąsiedniego terenu, zakończą się sukcesem?

STRZELIN

Na ostatniej sesji Rady Miejskiej Strzelina radny Piotr Litwin podczas procedowania jednej z uchwał odniósł się do przebiegu niedawnej komisji budżetowej, na której pojawił się wniosek burmistrz Doroty Pawnuk o zakup działki wraz z niewielkim pawilonem w Szczawinie na potrzeby sołectwa. Radny przypomniał, że nie uzyskał on pozytywnej opinii. Podkreślając, że mieszkańcy tej miejscowości od wielu lat czekają na świetlicę wiejską, radny Litwin pytał, czy pieniądze, które miały być przeznaczone na wykup tej nieruchomości zostaną przekazane na przygotowanie dokumentacji pod budowę świetlicy.

– *Pieniądze na dokumentację techniczną na świetlicę w Szczawinie zostaną zaproponowane w projekcie budżetu na rok 2026* – zapowiedziała burmistrz Dorota Pawnuk. Jednocześnie szefowa gminy zaznaczyła, że w budżecie nie było zabezpieczonych środków na wykup nieruchomości w Szczawinie, a przedstawiony wniosek miał tylko wskazać, jaka jest opinia rady w tej kwestii.

– *Środki, które mamy [zarezerwowane w budżecie – red.] na wykup nieruchomości są przeznaczone na inne cele, które w tym momencie są negocjowane* – tłumaczyła burmistrz Pawnuk. – *Chodzi o dokupienie terenu, kawałka sąsiedniej nieruchomości, w Nowolesiu przy remizie OSP w celu rozbudowy remizy, żeby strażacy mogli zabezpieczyć sprzęt, którym dysponują. Rozbudowa remizy jest niezbędna, natomiast trwają negocjacje, które są bardzo trudne i nie mogę zagwarantować, że będą skuteczne* – dodała.

Jednocześnie burmistrz Dorota Pawnuk podkreśliła, że „nie jest sztuką tworzyć dokumentacje, które leżą na półce i nie są realizowane”. – *Wszyscy zdajemy sobie sprawę z konieczności budowy świetlicy w Szczawinie. Nowy pan sołtys przypomina, że mieszkańcy miejscowości nie mają gdzie się spotykać. Pan radny doskonale o tym wie, bo zna nasze kolejne budżety, że jest opracowana dokumentacja techniczna na budowę świetlicy w Szczodrowicach, gdzie ta miejscowość w ogóle nie ma swojego miejsca, a zebrania odbywają się w wiacie na boisku* – mówiła szefowa gminy, która dodała, że obecnie nie ma żadnych dedykowanych programów, z których można pozyskać środki na takie inwestycje. Dodała, że planowane jest ubieganie się o dotację z LGD Gromnik i Aglomeracji Wrocławskiej.

Burmistrz Dorota Pawnuk wymieniła następnie obecnie realizowane inwestycje związane przede wszystkim z remontami świetlic wiejskich na terenie sołectw. – *Wprowadzanie nowego zadania inwestycyjnego do budżetu byłoby zadaniem tylko i wyłącznie w celu uspokojenia mieszkańców [Szczawina – red.], a złożyłam deklarację, że w projekcie budżetu na 2026 rok znajdzie się takie zadanie. Mam też nadzieję, że uda się rozpocząć budowę świetlicy w Szczodrowicach w przyszłym roku* – podkreśliła szefowa gminy.

Magdalena Ziółkowska

Nasza interwencja

Auto blokuje miejsca parkingowe

Samochód ciężarowy blokuje miejsca parkingowe przy korcie tenisowym. Chodzi o ulicę Koralową w Szczawinie. Sprawę zgłosił nam jeden z mieszkańców, który chciał pozostać anonimowy.

SZCZAWIN

Mężczyzna twierdzi, że ciężarówka notorycznie blokuje miejsca parkingowe. Auto ma należeć do jednego z mieszkańców. Ludzie, którzy chcą pograć w tenisa, mają problem z zaparkowaniem przy korcie. Przy ładnej pogodzie coraz więcej osób korzysta z kortu w Szczawinie. Zapytaliśmy Janusza Lewickiego, sołtysa Szczawina, czy zna sprawę i co zamierza z nią zrobić. Sołtys tłumaczy, że nie miał żadnej interwencji w tej sprawie.

– *Chodzi o jedno auto, które parkuje w pobliżu kortu przeważnie około godziny 16. Niestety, jeśli na sytuację skarży się osoba anonimowa, to nie będę wypowiadać się w tej sprawie. Jeśli istnieje problem, to mieszkaniec powinien zgłosić sprawę policji albo straży miejskiej* – uzasadnia sołtys.

Janusz Lewicki tłumaczy, że często przejeżdża obok kortu i nie widzi problemu z parkowaniem.

– *Od rozwiązywania takich problemów nie jest sołtys, ale odpowiednie służby. Wieś ma większe kłopoty niż parkowanie. Z kortu korzysta sporo osób i jest gdzie zaparkować* – kończy sołtys.

Jacek Bomersbach

WILLA NATURA
Z PASJI DO KOMFORTU

DOMY SZEREGOWE

GĘSINIEC GMINA STRZELIN

30 MINUT OD WROCŁAWIA

Willa Natura to wyjątkowa inwestycja w Gęsińcu, oferująca świetną lokalizację blisko natury. Projekt podzielono na dwa etapy, z których każdy obejmuje 4 domy szeregowe o powierzchni 104,4 m², z działkami o powierzchni od 156 do 395 m². Wszystko z myślą o komforcie mieszkańców.

SKONTAKTUJ SIĘ Z NAMI!

willanatura.eu

willanatura@tecnocasa.pl

575 548 888

ema med

Od KWIETNIA 2025 r.
wznawiamy
KONSULTACJE
PEDIATRYCZNE

W poradni przyjmować będzie lek. med. Paula Grębska.

Pani doktor jest absolwentką Gdańskiego Uniwersytetu Medycznego. Dyplom lekarza i uprawnienia do pracy w zawodzie otrzymała w 2017 roku. Na co dzień pracuje w Klinice Pediatrii, Gastroenterologii i Żywienia Uniwersyteckiego Szpitala Klinicznego we Wrocławiu, gdzie realizuje program specjalizacji z pediatrii oraz jako asystent na Uniwersytecie Medycznym we Wrocławiu prowadzi ćwiczenia kliniczne ze studentami. Dodatkowo doktor poszerza swoje kompetencje zawodowe, dyżurując na oddziałach neonatologicznym i ogólnopediatrycznym. Priorytetem dla Pani doktor jest jak najlepszy kontakt z małym pacjentem i jego rodzicami oraz medycyna oparta na aktualnej wiedzy medycznej.

Poradnia będzie czynna również w soboty

Serdecznie zapraszamy

rejestracja: tel. 71/307 38 86, tel. 600 779 715

EMA-MED: 57-100 Strzelin, ul. Sosnowa 4
(boczna Staromiejskiej)

eprasa.pl ab19a69d33

Nasza sonda – czy czujesz się bezpieczny?

Czy Strzelin jest bezpieczny?

Mieszkańcy czują się bezpieczni. Nie boją się wieczorami wychodzić z domu, a na ulicach Strzelina często widać policyjne patrole. To sprzeczne z danymi Głównego Urzędu Statystycznego (GUS), z których wynika, że Strzelin i powiat są najniebezpieczniejszymi miejscami na Dolnym Śląsku. Takie informacje podała ostatnio Gazeta Wrocławska.

STRZELIN

Zgodnie z danymi GUS-u - 25 przestępstw w przeliczeniu na ponad 41 tys. mieszkańców daje najwyższy odsetek w regionie - 0,59837 na tysiąc osób. Dane pochodzą z 2023 roku.

- Chodzi o przestępstwa potwierdzone, czyli zdarzenia, co do których w zakończonym postępowaniu przygotowawczym potwierdzono, że są przestępstwem - czytamy w wyjaśnieniu GUS.

Jak wynika z danych Centrum Badania Opinii Społecznej (CBOS) - 96 procent badanych uważa swoją okolicę za bezpieczną, a 88 procent uważa Polskę za kraj, w którym żyje się bezpiecznie. Te dane w ostatnich latach są dosyć stabilne.

Oto wybrane dane statystyczne Komendy Powiatowej Policji w Strzelinie za 2024 rok:

- 6306 interwencji policji w całym powiecie strzelińskim.
- 425 interwencji policji w powiecie dotyczących awantur domowych.
- 2457 osób zostało wylegitymowanych.
- 14451 kontroli kierowców poddanych badaniu na zawartość alkoholu w wydychanym powietrzu oraz dziewiętnastu kierujących poddanych badaniu na zawartość narkotyków.

Ujawniono 137 kierowców po alkoholu, w tym 37 w stanie nietrzeźwości. 68 kierujących rowerem po alkoholu. Dokonano zatrzymań pięćdziesięciu praw jazdy i 426 dowodów rejestracyjnych. Ujawniono 42 wykroczenia, w których skierowano wniosek o ukaranie i orzeczenie zakazu prowadzenia pojazdów.

Wypadki i kradzieże

23 wypadki drogowe, w których 27 uczestników zostało rannych. Jeden ze skutkiem śmiertelnym i 488 kolizje. Ujawniono 8638 popełnionych na terenie powiatu wykroczeń, w tym 6119 przeciwko bezpieczeństwu i porządkowi w komunikacji, 678 naruszeń przepisów ustawy o wychowaniu w trzeźwości i przeciwdziałaniu alkoholizmowi, 548 przeciwko mieniu, czyli ujawnionych kradzieży mienia. Przeprowadzono 760 postępowań przygotowawczych, w tym 63 postępowania dotyczące kradzieży mienia. 23 postępowania dotyczące kradzieży z włamaniem. Cztery kradzieże pojazdu, a także 26 postępowań przygotowawczych dotyczących uszkodzenia mienia.

Najwięcej oszustw i przestępstw narkotykowych

Najczęstszym przestępstwem na terenie powiatu strzelińskiego pozostają oszustwa. Odnotowano 139 postępowań przygotowawczych. Ponadto przestępstwa narkotykowe - 55 postępowań. W powiecie zatrzymano 129 osób poszukiwanych. I dosyć ważna informacja – nie było przestępstw i wykroczeń z użyciem broni palnej.

Marcin Zadrożny

Tadeusz z Dobrogoszczy

Pan Piotr ze Strzelina

W naszej sondzie zapytaliśmy mieszkańców, czy czują się bezpiecznie.

Marcin Zadrożny

- Myślę, że Strzelin jest bezpiecznym miastem. Dawniej rzeczywiście było tu niebezpiecznie, ale teraz wszystko jest ok. W nocy jest cicho i nie słychać żadnych policyjnych syren. Wieczorami również jest spokojnie.

Tadeusz z Dobrogoszczy

- Nie kontaktuję się z ludźmi, którzy są niebezpieczni. Mieszkam niedaleko w Dobrogoszczy i tam jest spokojnie. Parę lat temu było mniej bezpiecznie. Gorzej będzie, jeśli Niemcy wyślą nam migrantów. Wówczas sytuacja bardzo może się zmienić.

Basia i Oskar Łuczakowie z okolic Wiązowa

- Jesteśmy z gminy Wiązów. U nas na ulicach nie widać patroli policji, bo nie ma takiej potrzeby. Jest cicho i bezpiecznie. Podobnie jest w Strzelinie, gdzie często przyjeżdżamy na basen. Niebezpiecznie było tu dawniej, kiedy jeszcze chodziłam do szkoły.

Pan Piotr ze Strzelina

- Strzelin będzie miastem bezpiecznym, jeśli nie będzie tu migrantów. W chwili obecnej jest względnie spokojnie. Nie ma problemów. Jeśli ma być tak, jak na Zachodzie, to nie daj Boże.

Elwira, mieszkanka Strzelina

- Przeprowadziłam się tutaj z Wrocławia i myślę, że Strzelin jest bezpiecznym miastem. Założyliśmy tu z mężem rodzinę i mamy dwie wspaniałe córeczki. Mieszkam w okolicach zakładu karnego, gdzie również jest spokojnie. Podkreślę, że na ulicach bardzo często widać policyjne patrole.

Jacek Bomersbach

Basia i Oskar Łuczakowie

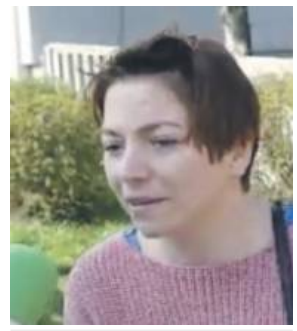
Elwira ze Strzelina

Przebudowa ronda zakończona

STRZELIN

Zakończyła się przebudowa strzelińskiego ronda im. Zesłańców Sybiru. Po wielu tygodniach oczekiwania na dokończenie prac, w piątek, 28 marca, w godzinach popołudniowych ruch na rondzie został zamknięty. W tym czasie pracownicy wykonali warstwę ścieralną asfaltu. Już kolejnego dnia, w godzinach wieczornych, rondo zostało otwarte. Jak podkreślał wykonawca prac, zamknięcie ronda było korzystne z punktu widzenie prowadzonych robót. Dzięki temu zminimalizowano czas przewidziany na wykonanie ostatniego etapu przebudowy. Wpłynęło to także na zmniejszenie liczby łączeń warstwy ścieralnej. Dodajmy, że wykonawcą prac, realizowanych na zlecenie wrocławskiego oddziału Generalnej Dyrekcji Dróg Krajowych i Autostrad, była firma Elektrotim z Wrocławia, która wykonała to zadanie za kwotę ok. 4,7 mln zł. Na mocy zawartego porozumienia, nasadzeniami zieleni w obrębie ronda ma zająć się strzeliński magistrat.

MZ

Strzelińskie rondo po przebudowie

eprasa.pl ab19a69d33

Tłumy mieszkańców powiatu na strzelińskim rynku

Sławomir Mentzen przyjechał do Strzelina

Kandydat na prezydenta Sławomir Mentzen odwiedził Strzelin. Jego wizyta przyciągnęła setki mieszkańców, którzy zgromadzili się na rynku. Jak przebiegało to spotkanie?

STRZELIN

W piątek, 28 marca, na strzelińskim rynku przy ratuszu odbyło się spotkanie z kandydatem na prezydenta Sławomirem Mentzenem, w którym uczestniczyło kilkuset mieszkańców. Polityk Konfederacji do naszego miasta przyjechał z posłem Grzegorzem Płaczkiem oraz europoseł Ewą Zajączkowską-Hernik, którzy wygłosili krótkie przemówienia. – Chcemy żyć w dumnej, bogatej, silnej i bezpiecznej Polsce, a gwarancją silnej, bogatej, dumnej i bezpiecznej Polski jest prezydent Sławomir Mentzen – mówiła pani europoseł.

Kilkanaście minut po godzinie 17.00 na specjalnie przygotowanej na tę okazję scenie pojawił się Sławomir Mentzen, który został przywitany głośnymi brawami. Kandydat Konfederacji na prezydenta podziękował mieszkańcom za przybycie. Następnie wygłosił przemówienie, w którym przedstawił najważniejsze założenia swojego programu wyborczego. Sławomir Mentzen odniósł się także do bieżących wydarzeń politycznych w kraju i zagranicą.

– *Cieszę się, że mieszkam w Polsce i że jestem Polakiem* – mówił. – *Pod tak wieloma względami w Polsce jest dużo lepiej niż na Zachodzie. Zachód zazdrości nam coraz większej liczby rzeczy. Zazdroszczą nam tego, jak Polska jest bezpieczna, spokojna, jak w Polsce jest czysto na ulicach.*

– *Polacy zasługują na niskie i proste podatki* – kontynuował swoje wystąpienie Sławomir Mentzen. – *Jeśli zostanę prezydentem, to nie podpiszę żadnej ustawy, która podnosi albo komplikuje podatki. Ani jednej. Żadnego podatku więcej. Polacy zasługują na tanią energię. Chcemy Polski bogatej, ale bogatej bogactwem Polaków z gospodarką opartą o polskie przedsiębiorstwa, z niskimi i prostymi podatkami i przyjaznymi przepisami, z bezpieczeństwem energetyczny i żywnościowym. Polski bezpiecznej ze szczelnymi granicami i bezpiecznymi ulicami naszych miast. Taka Polska mi się marzy – silna, dumna, bogata i bezpieczna. Mam wielką nadzieję i z każdym tygodniem coraz większą wiarę, że już niedługo wreszcie coś się zmieni, że już niedługo w takiej Polsce będziemy żyć i taką Polskę zbudujemy dla nas, naszych rodzin, naszych dzieci i naszych wnuków* – mówił kandydat na prezydenta.

Po zakończeniu przemówienia, Sławomir Mentzen zszedł ze sceny – rozmawiał z ludźmi i robił sobie z nimi pamiątkowe zdjęcia. Na uwagę zasługuje fakt, że w wydarzeniu udział wzięło bardzo wielu młodych ludzi. Nie zabrakło także starszych mieszkańców i ludzi w średnim wieku. Podczas spotkania rozdawano darmowe gadżety wyborcze, m.in. czapeczki, długopisy czy flagi. Tak jak to miało miejsce w kilku poprzednich miastach, strzeliński rynek Sławomir Mentzen, ku uciesze najmłodszej części uczestników spotkania, opuścił na... hulajnodze.

W organizację wydarzenia włączyło się kilkunastu wolontariuszy lokalnego sztabu wyborczego Sławomira Mentzena na czele z Ewą Szloser, która koordynowała prace związane z przygotowaniem wizyty kandydata Konfederacji na prezydenta w naszym mieście. Bogatą galerię zdjęć można znaleźć w naszych mediach społecznościowych.

Magdalena Ziółkowska

W spotkaniu ze Sławomirem Mentzenem na strzelińskim rynku uczestniczyło kilkuset mieszkańców

Sławomir Mentzen po swoim wystąpieniu rozmawiał przez chwilę z mieszkańcami

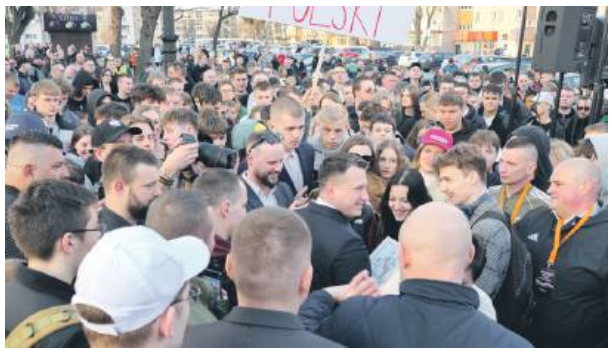

Wielu mieszkańców chciało zrobić sobie pamiątkowe zdjęcie z kandydatem na prezydenta

Do Strzelina przyjechała także europoseł Ewa Zajączkowska-Hernik

Mieszkańcy o wystąpieniu Sławomira Mentzena

W piątek, 28 marca, do Strzelina przyjechał kandydat na prezydenta RP Sławomir Mentzen. Spotkanie odbyło się na strzelińskim rynku. Po wiecu zapytaliśmy mieszkańców powiatu o to, co sądzą o wystąpieniu Sławomira Mentzena. Organizatorów pytaliśmy z kolei, jak wyglądał proces przygotowania całego przedsięwzięcia.

STRZELIN

Co sądzi Pan/Pani o wystąpieniu Sławomira Mentzena?

– *Uważam, że wystąpienie było ogólnikowe, bo wszyscy, którzy popierają pana Mentzena wiedzą, jakie ma postulaty dotyczące zielonego ładu i migracji. Było to takie krótkie przedstawienie. Taki monolog jest bardzo ciężki, żeby w ciągu kilkudziesięciu minut przedstawić ogólny program. W mediach społecznościowych ma swoje programy, w których ludzie mogą się przekonać o tym, co chce tutaj powiedzieć. Ja na 90% już wiem, na kogo będę głosował, ale po to są takie spotkania, jak to w Strzelinie, żeby weryfikować swoje poglądy i poznać cały program wyborczy i być świadomym wyborcą* – mówił Mateusz z Boreczka.

– *Myślę, że wystąpienie było w porządku, pan Mentzen jest przekonywujący i jak wygra to na pewno coś się zmieni* – odpowiedział Sebastian ze Strzelina.

– *Wystąpienie było bardzo konkretne i jest to konkretny kandydat na prezydenta. Wszystko powinno być tak, jak wszyscy tutaj oczekują* – zaznaczył Mateusz ze Strzelina.

– *Uważam, że warto było przyjść, żeby posłuchać kogoś innego niż tych, którzy do tej pory tylko w telewizji się pokazują i wypowiadają. Przyszłam tutaj głównie po to, żeby zobaczyć na kogo zagłosować, bo tego jeszcze nie wiem. Warto było przyjść, skoro była taka okazja* – mówiła Kasia ze Strzelina.

Czy możemy się jeszcze spodziewać jakiegoś kandydata na prezydenta w naszym mieście?

– *Patrząc na to, że jedynie prezydent Duda przed wyborami objechał połowę powiatów w całej Polsce i później zrobił to przed drugimi wyborami, ale patrząc też na to, jak wygląda cała kampania prezydencka, uważam, że w takich małych miastach nie zobaczymy takich kandydatów na prezydenta jak Nawrocki, Trzaskowski lub Hołownia. Wątpię. Raczej będą odwiedzali większe miasta* – podsumował Mateusz z Boreczka.

– *Nie. Myślę, że żadnego kandydata lepszego nie będzie. Już mieliśmy wybór z jednej i z drugiej strony. Nic nowego nie pokazali* – zaznaczył Sebastian ze Strzelina.

– *Podobno kogoś mamy spotkać, ale czy tak konkretnego, to nie wiem* – wyraził wątpliwości Mateusz ze Strzelina.

– *Wydaje mi się, że nikt się już nie pojawi w Strzelinie. Słyszy się, że te małe miasta są ignorowane pod tym względem, więc raczej nie* – mówiła Kasia ze Strzelina.

***

Po wystąpieniu kandydata na prezydenta Sławomira Mentzena zapytaliśmy również organizatorów, jak wyglądał proces przygotowania takiego wydarzenia oraz o frekwencję na wiecu.

– *Organizacja to przede wszystkim nasi wolontariusze, których liczba nam dopisała. Ludzie naprawdę chcieli przyjść i pomóc. To się ceni, bo trzeba było robić ankiety i rozdać gadżety. Myślę, że spisali się na medal. Jeżeli chodzi o frekwencję, to jak na Strzelin była ona bardzo dobra. Było bardzo dużo osób, głównie młodych, i w pewnych momentach, aż się dziwiłam, że tyle osób przyszło* – mówiła organizatorka wydarzenia Ewa Szloser.

Marta Dorczyńska

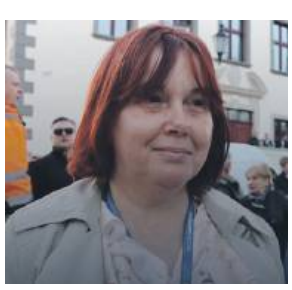

Ewa Szloser, organizatorka wydarzenia

Sebastian ze Strzelina

Mateusz z Boreczka

Kasia ze Strzelina

Mateusz ze Strzelina

eprasa.pl ab19a69d33

Ile rodzin czeka na mieszkanie socjalne?

Sprawa sprzedaży gminnego lokalu wywołała dyskusję o tym, ile osób w gminie Strzelin czeka na przydział mieszkania. Na sesji pojawił się także temat strzelińskiego szpitala. – *Nie padły żadne konkretne propozycje ze strony Zarządu Powiatu* – mówiła burmistrz Dorota Pawnuk, relacjonując spotkanie w starostwie.

STRZELIN

W ostatni wtorek marca odbyła się kolejna sesja Rady Miejskiej Strzelina. Na wstępie przedstawiono szereg informacji, w tym m.in. fakt rezygnacji radnego Michała Wiktora Ostrowskiego z pełnienia funkcji przewodniczącego klubu radnych Porozumienie Samorządowe. Nową przewodniczącą została radna Justyna Markowska.

W sprawozdaniu burmistrz Dorota Pawnuk mówiła m.in. o sprawie strzelińskiego szpitala w kontekście podjętej przez radnych powiatowych uchwały w sprawie określenia kierunków działania zmierzających do uruchomienia na terenie powiatu strzelińskiego zakładu opieki zdrowotnej w formie szpitala. Szefowa gminy wzięła udział w spotkaniu na zaproszenie starosty Magdaleny Krupy z wójtami i burmistrzami.

– *Nie padły żadne konkretne propozycje ze strony Zarządu Powiatu co do sposobu realizacji założeń tej uchwały* – mówiła burmistrz Pawnuk. – *W piśmie, które otrzymaliście państwo do wiadomości, pani starosta skupiła się tylko na jednym z wariantów, dotyczącym wsparcia gminy Strzelin. Treść uchwały nie była uzgadniana. Są tam trzy warianty postępowań, do których zarząd został zobowiązanych i trochę nie rozumiem, że tylko ten jeden wariant jest brany pod uwagę* – dodała.

Michał Ostrowski (na pierwszym planie z lewej) nie jest już przewodniczącym klubu radnych Porozumienie Samorządowe. Fot. Lech Pąchalski

Burmistrz Dorota Pawnuk mówiła także o realizowanych inwestycjach oraz dwóch nowych zadaniach wprowadzonych do budżetu, na które gmina pozyskała dofinansowanie. Chodzi o remont boiska na stadionie miejskim oraz przebudowę placu zabaw przy żłobku „Bajka" w Strzelinie. Szefowa gminy zdała także relację z realizacji projektu „Widoczni znaczy bezpieczni", w ramach którego uczniowie gminnych szkół otrzymują kamizelki odblaskowe.

Od początku były zdewastowane

W części uchwałodawczej radni przyjęli Program opieki nad zwierzętami bezdomnymi. Pytanie w tej sprawie miał radny Zbigniew Bartkiewicz, który zwrócił uwagę na fakt, że gospodarstwo, które – w przypadku wystąpienia konieczności zabezpieczenia zwierząt gospodarskich – będzie je odbierało, nie jest zarejestrowane. – *Nie wiem jak to od strony prawnej wygląda, czy będzie właściwe* – mówił. Naczelnik Magdalena Dziadzio wyjaśniła, że wszystko zostało omówione z powiatowym inspektoratem weterynarii, a gospodarstwo posiada obecnie status nieaktywnego.

– *Gmina złożyła oświadczenie, że z chwilą, kiedy będzie konieczność zabezpieczenia zwierząt gospodarskich, wówczas właściciel tego gospodarstwa zgłasza aktywność Agencji Restrukturyzacji i Modernizacji Rolnictwa i nie ma przeszkód, żeby zwierzęta znalazły u niego schronienie* – tłumaczyła naczelnik Dziadzio.

Dyskusję wywołała też uchwała w sprawie planowanej sprzedaży lokalu w Mikoszowie. Radny Litwin pytał, czy jest on jedynym mieszkaniem gminnym w budynku, a radny Piotr Czerny chciał wiedzieć, ile rodzin oczekuje na mieszkanie w gminie Strzelin. – *Lista osób oczekujących na przydział lokalu socjalnego ma 34 pozycje, a na przydział lokalu komunlanego – 5 pozycji* – odpowiedziała naczelnik Dziadzio.

– *Chciałem prosić, z uwagi na to, że gmina nie buduje budynków dla rodzin potrzebujących, a jest ich bardzo wiele, którzy nie mają skąd tego mieszkania otrzymać, są to rodziny biedne, to byłbym za tym, żeby tego mieszkania nie sprzedawać, ale wyremontować i przydzielić rodzinie, która oczekuje pierwsza w kolejce* – mówił radny Czerny.

Naczelnik Dziadzio podkreśliła, że lokal był proponowany osobom, które znajdują się na liście. – *Niestety, mieszkanie wymaga gruntownego remontu. Przede wszystkim podłączenia do kanalizacji i wody i to technicznie jest niemożliwe do wykonania bez ingerowania w inne lokale mieszkalne* – tłumaczyła naczelnik Dziadzio, która dodała, że lokale, które gmina przejęła od KOWR-u od samego początku były zdewastowane. Ostatecznie radni przyjęli uchwałę, przy sprzeciwie radnych Prawa i Sprawiedliwości za wyjątkiem radnego Kazimierza Kubisza, który uchwałę poparł.

Magdalena Ziółkowska

eprasa.pl ab19a69d33

Ekstremalna droga... do Boga

Ta wędrówka nie ma nic wspólnego z typowymi pielgrzymkami. Ekstremalna Droga Krzyżowa to czas zmagania się z własnymi słabościami, bo droga jest wymagająca. Noc, ponad 40-kilometrowa trasa, zmienne warunki pogodowe i samotność, która pozwala odkryć to, co najważniejsze.

Trasa Ekstremalnej Drogi Krzyżowej wiedzie przez miejscowości, leżące w powiecie strzelińskim

POWIAT

Już w piątek, 11 kwietnia, spod kościoła pw. Podwyższenia Krzyża Świętego w Strzelinie wyruszy Ekstremalna Droga Krzyżowa, która rozpocznie się Mszą św. o godzinie 18.00. Trasa św. Michała Archanioła ma aż 46 kilometrów i przebiega drogami utwardzonymi, polnymi, leśnymi, głównie szlakami turystycznymi. Wędrówka rozpocznie się w Strzelinie, skąd pątnicy udadzą się do Strzegowa, Białego Kościoła, Gębczyc, Nowolesia, Witostowic, Raczyc, Henrykowa, Nowego Dworu, Dobroszowa, Romanowa i na wzgórze Gromnik, a następnie powrócą do Strzelina.

W ubiegłym roku odbyła się pierwsza edycja Ekstremalnej Drogi Krzyżowej w naszym rejonie. Za organizacją tego wydarzenia stoi Ewa Cybulska z mężem. – *W ubiegłym roku, ku naszemu miłemu zaskoczeniu, w Ekstremalnej Drodze Krzyżowej w rejonie Strzelin udział wzięło 45 osób* – relacjonuje pani Ewa. – *Kiedy tworzyliśmy z mężem tę trasę, to mówiłam: „Panie Boże, jak będzie 5 osób, to będzie cudnie…", a tu taka ilość, że serce się radowało. Były osoby ze Strzelina, z pobliskich miejscowości oraz z Oławy i Jelcza-Laskowic. Całą trasę ukończyło większość uczestników. Cztery osoby zakończyły szybciej, ale każdy krok się liczy w tym duchowym wyzwaniu. Trasę 46 kilometrów pokonaliśmy w ok. 11 godzin z modlitwą przy stacjach drogi krzyżowej. Był to piękny czas na oddanie się zupełne Panu Jezusowi, na rozmowę z Nim, na refleksję, na wsłuchanie się w to, co on pragnie nam powiedzieć, czego od nas oczekuje. W tym roku pragniemy kontynuować to dzieło i już nie możemy się doczekać* – dodaje nasza rozmówczyni.

Ekstremalna Droga Krzyżowa w niczym nie przypomina typowych pielgrzymek. Trasę należy przebyć samotnie lub w małych grupach. Niezależnie od warunków pogodowych, ciemną nocą i w skupieniu. To czas zmagania się z własnymi słabościami. – *Ekstremalna, bo trzeba pokonać trasę minimum 40 km w nocy* – czytamy na stronie edk.pl. – *Samotnie lub w skupieniu. Bez rozmów i pikników. Musi boleć, byś opuścił swoją strefę komfortu i powiedział Bogu: jestem tutaj nie dlatego, że masz coś dla mnie zrobić, jestem, bo chcę się z Tobą spotkać.*

Zapisy dostępne są na stronie www.edk.org.pl, do czego serdecznie zachęcamy. Więcej informacji można znaleźć w internecie.

Magdalena Ziółkowska

W centrum miasta powstanie nowe boisko

Powiat strzeliński otrzymał aż 800 tys. zł dofinansowania na budowę kompleksu boisk przy Liceum Ogólnokształcącym w Strzelinie z Urzędu Marszałkowskiego Województwa Dolnośląskiego. Czy będą mogli z niego korzystać wszyscy mieszkańcy czy wyłącznie uczniowie ogólniaka?

POWIAT

– *W ramach projektu w tym miejscu powstanie nowoczesne boisko wielofunkcyjne, kort tenisowy, ścianka treningowa do tenisa ziemnego, boisko do padla oraz szatnia sportowa* – zapowiada wicestarosta Ewelina Andrzejewska-Bochnak. – *Dodatkowo zostanie wyremontowana bieżnia lekkoatletyczna oraz wybudowane boisko do siatkówki plażowej. Inwestycję planujemy rozpocząć jeszcze w tym roku* – zaznacza nasza rozmówczyni.

Dodajmy, że samorząd gminny użyczył działki oraz partycypował w kosztach przygotowania dokumentacji projektowej. – *Pozwoliło nam to sprawnie realizować kolejne etapy inwestycji. Dzięki dobrej współpracy z Burmistrz Miasta i Gminy Strzelin, liczymy, że wspólnie uda nam się zrealizować to zadanie* – podkreśla wicestarosta Andrzejewska-Bochnak. – *Nie ustajemy w staraniach o dodatkowe fundusze na rozwój sportu w naszym regionie. Obecnie powiat strzeliński ubiega się o kolejne dofinansowanie na ten projekt – tym razem z Ministerstwa Sportu i Turystyki.*

W tym miejscu przy strzelińskim ogólniaku powstanie nowoczesny kompleks boisk

Czy nowe boisko będzie dostępne dla wszystkich mieszkańców czy korzystać z niego będą wyłącznie uczniowie ogólniaka? – *Dzięki naszym staraniom powstanie ogólnodostępny obiekt, który będzie służył nie tylko uczniom, ale także wszystkim mieszkańcom powiatu strzelińskiego. Chcemy, aby każdy mógł korzystać z nowoczesnej infrastruktury sportowej, rozwijać swoje pasje i aktywnie spędzać czas na świeżym powietrzu* – tłumaczy pani wicestarosta.

Samorząd powiatowy z Urzędu Marszałkowskiego Województwa Dolnośląskiego otrzymał także 980 tys. zł dofinansowania na modernizację drogi Podgaj – Głownin oraz 65 tys. zł na przygotowanie dokumentacji do remontu dachu Domu Książąt Brzeskich.

Magdalena Ziółkowska

Pierwszy krok do remontu dróg

Powiat strzeliński przygotuje dokumentacje projektowe przebudowy i modernizacji kilku ważnych dróg. Powody do radości mogą mieć mieszkańcy wszystkich pięciu gmin.

POWIAT

Zarząd Powiatu w Strzelinie zdecydował o przeznaczeniu środków na opracowanie dokumentacji projektowych dotyczących przebudowy i remontów kolejnych dróg powiatowych. – *Nie zwalniamy tempa i konsekwentnie realizujemy kolejne inwestycje w infrastrukturę drogową* – podkreśla starosta Magdalena Krupa. – *Na posiedzeniu Zarządu Powiatu podjęliśmy decyzję o przeznaczeniu środków na opracowanie dokumentacji projektowych dotyczących przebudowy i modernizacji dróg powiatowych. Co ważne, inwestycje obejmą wszystkie pięć gmin powiatu strzelińskiego, dzięki czemu mieszkańcy każdej części naszego regionu odczują realną poprawę komfortu i bezpieczeństwa podróży.*

– *Zdajemy sobie sprawę jak kluczowa dla codziennego życia mieszkańców oraz rozwoju lokalnej gospodarki jest nowoczesna infrastruktura drogowa* – kontynuuje starosta Magdalena Krupa. – *Dlatego już teraz pracujemy nad projektami, które w przyszłości przełożą się na realne inwestycje i poprawę jakości dróg powiatowych. Stawiamy na kompleksowe podejście – od poprawy nawierzchni, przez modernizację poboczy, po zapewnienie lepszej przepustowości i bezpieczeństwa* – podsumowuje nasza rozmówczyni.

W najbliższym czasie zostanie więc wykonana dokumentacja na przebudowę dróg relacji Borów – Borek Strzeliński (3049 D), drogi wojewódzkiej nr 346 w kierunku Brzozy w gminie Borów (3047 D), drogi od ul. Strzelińskiej w Przewornie w kierunku Cierpic (3046 D + 3093 D), ul. Krzepickiej w Strzelinie od drogi wojewódzkiej nr 396 (3097 D), drogi relacji Gościęcice – Kuropatnik (3081 D), odcinka od drogi wojewódzkiej nr 396 w kierunku Gułowa (3057 D) oraz od drogi krajowej nr 39 w kierunku Prus (3021 D).

Zlecone zostaną także dokumentacje na kompleksowe modernizacje dróg, tj. ul. Szybalskiego od drogi wojewódzkiej nr 395 (3073 D), od torów w kierunku Rożnowa w gminie Przeworno (3093 D), przez Jaworów w kierunku Kłosowa (3100 D), drogi relacji Gołostowice – Wąwolnica (3071 D) oraz Kondratowice – Edwardów (3064 D). Wykonanie dokumentacji projektowej to pierwszy krok w kierunku realizacji inwestycji, który ułatwia i usprawnia proces ubiegania się o środki zewnętrzne na remonty i modernizacje dróg.

Magdalena Ziółkowska

eprasa.pl ab19a69d33

Zmiany kadrowe w Komendzie Powiatowej PSP w Strzelinie

POWIAT

Z dniem 1 kwietnia mł. kpt. Tomasz Stańco został powołany na stanowisko zastępcy komendanta powiatowego Państwowej Straży Pożarnej w Strzelinie. Decyzję o awansie, w imieniu dolnośląskiego komendanta wojewódzkiego PSP nadbryg. Marka Hajduka, wręczył st. bryg. Andrzej Fischer – zastępca komendanta wojewódzkiego PSP we Wrocławiu.

Gratulujemy awansu i życzymy dalszych sukcesów zarówno w służbie, jak i w życiu prywatnym!

To kolejna ważna decyzja kadrowa w komendzie Powiatowej Państwowej Straży Pożarnej w Strzelinie. Kilka tygodni temu mł. bryg. Jarosława Łuczaka powołano na stanowisko komendanta strzelińskiej jednostki.

AK

Mł. kpt. Tomasz Stańco (z lewej) został powołany na stanowisko zastępcy komendanta powiatowego Państwowej Straży Pożarnej w Strzelinie. Fot. asp. Wojciech Walens

Skwer zmienia oblicze. Będzie ładniej i bezpieczniej

STRZELIN

Od pewnego czasu na skwerze z alejkami i zielenią pomiędzy blokami przy ul. T. Kościuszki, Rybnej i Wojska Polskiego trwają prace ziemne związane z przebudową biegnących tam chodników. Wcześniej były on zrobione z betonowych płytek położonych kilka dekad temu. Teraz chodniki są przebudowywane i dostają nową nawierzchnię z kostki betonowej. Będzie nowocześniej i na pewno bezpieczniej, gdyż znikną nierówności, które były tu wcześniej. Ponadto przekopany podczas prac teren zostanie ponownie obsiany trawą.

Jest nadzieja, że już za kilka tygodni będzie można usiąść na ławkach w znanym miejscu z nowymi alejkami.

AK

Na skwerze pomiędzy ulicami T. Kościuszki, Rybną i Wojska Polskiego wkrótce pojawią się chodniki z nową nawierzchnią

Nauka pływania... za darmo

PRZEWORNO

Gmina Przeworno stawia na rozwój i bezpieczeństwo dzieci. Dzięki skutecznym działaniom udało się pozyskać dofinansowanie na realizację projektu „ABC Pływania". W ramach programu uczniowie z terenu gminy będą mogli uczestniczyć w bezpłatnych lekcjach pływania organizowanych w aquaparku w Strzelinie.

To nie wszystko. – *Nasza gmina pokrywa również koszty dojazdu, tak aby wszystkie dzieci mogły skorzystać z zajęć bez dodatkowych obciążeń dla rodziców* – dodaje Jarosław Taranek, wójt gminy Przeworno.

Program ma na celu nie tylko naukę pływania, ale także promowanie aktywności fizycznej oraz budowanie poczucia bezpieczeństwa nad wodą. Pierwsze grupy uczniów rozpoczną zajęcia już niebawem.

WOC

PRACA

Firma budowlana "Osiński i Syn"

ZATRUDNI:

PRACOWNIKÓW DO PRAC BUDOWLANYCH I WYKOŃCZENIOWYCH

Osoby zainteresowane proszone są o kontakt telefoniczny lub e-mailowy:

Tel. 602-530-919
E-mail: arek@ois.com.pl

CKZiU 1947 r.

Centrum Kształcenia Zawodowego i Ustawicznego w Strzelinie, ul. Staszica 5, tel. 71/392 00 08

OGŁASZA rekrutację kandydatów do klas pierwszych na rok szkolny 2025/2026

TECHNIKUM im. Bohaterów Westerplatte w Strzelinie

TECHNIK BUDOWNICTWA
kwalifikacje:
BUD.12. Wykonywanie robót murarskich i tynkarskich. (Rysunek techniczny komputerowy w programie AutoCad)
BUD.14. Sporządzanie kosztorysów oraz przygotowanie dokumentacji przetargowej.
(Sporządzanie kosztorysów robót budowlanych w programie komputerowym NORMA)

TECHNIK EKONOMISTA
kwalifikacje:
EKA.04. Prowadzenie dokumentacji w jednostce organizacyjnej.
EKA.05. Prowadzenie spraw kadrowo-płacowych i gospodarki finansowej jednostek organizacyjnych.
(Obsługa programów komputerowych finansowo księgowych pakietu INSERT)

TECHNIK LOGISTYK
kwalifikacje:
SPL.01. Obsługa magazynów. (Organizacja pracy magazynów)
SPL.04. Organizacja transport. (Organizowanie usług logistycznych i transportowych, spedycja)

TECHNIK MECHANIK
kwalifikacje:
MEC.05 Użytkowanie obrabiarek skrawających. (Obróbka metali, spawalnictwo, rysunek techniczny komputerowy w programie AutoCad, SolidEdge, druk 3D, programowanie maszyn CNC)
MEC.09 Organizacja i nadzorowanie procesów produkcji maszyn i urządzeń.

TECHNIK POJAZDÓW SAMOCHODOWYCH
kwalifikacje:
MOT.05 Obsługa, diagnozowanie oraz naprawa pojazdów samochodowych.
(spawalnictwo, diagnostyka komputerowa samochodów, mechatronika)
MOT.06 Organizacja i prowadzenie procesu obsługi pojazdów samochodowych.

Kształcimy NOWOCZEŚNIE z tradycjami !!!

BRANŻOWA SZKOŁA I STOPNIA im. Bohaterów Westerplatte w Strzelinie

MECHANIK POJAZDÓW SAMOCHODOWYCH
kwalifikacja:
MOT.05 Obsługa, diagnozowanie oraz naprawa pojazdów samochodowych.
(obróbka metali, spawalnictwo, diagnostyka i naprawa samochodów)

KLASA WIELOZAWODOWA – sprzedawca

KLASA WIELOZAWODOWA - różne zawody (cukiernik, piekarz, elektryk, murarz, kucharz, fryzjer, stolarz i inne wg wyboru uczniów)

ZAPRASZAMY NA

DRZWI OTWARTE 8-9 KWIETNIA 2025

eprasa.pl ab19a69d33

Świetlice czeka termomodernizacja

W środę, 26 marca, odbyła się kolejna sesja Rady Gminy Borów, podczas której podjęto wiele uchwał dotyczących programów osłonowych, zmian w budżecie oraz przekazania dotacji województwu dolnośląskiemu na pasażerski przewóz kolejowy. Mówiono także o termomodernizacji świetlic wiejskich na terenie gminy Borów.

BORÓW

W komunikatach wójt Waldemar Grochowski mówił o ostatniej odprawie w Komendzie Powiatowej Policji w Strzelinie, w której uczestniczył. Przekazał informację, że gmina Borów była jedną z najbezpieczniejszych gmin w powiecie. Mówił też o wielu spotkaniach i wydarzeniach, które odbyły pomiędzy sesjami. Były to przede wszystkim zgromadzenia Związku Międzygminnego Ślęza-Oława, podczas których gminy członkowskie brały pod lupę wnioski o przystąpienie do związku gmin: Kondratowice, Długołęka i Oława. Gmin tych nie przyjęto ze względu na duże kwoty, które urzędy dokładają do zarządzania odpadami. Mogłoby to także zachwiać jakość świadczonych do tej pory usług. Wójt mówił także o uroczystości przekazania wozu strażackiego dla OSP Borów oraz o niedawnych wydarzeniach kulturalnych.

Następnie sprawozdanie zdali przewodniczący komisji stałych. Przewodnicząca Komisji Rozwoju Gospodarczego, Ładu i Porządku Publicznego Barbara Chrzan poinformowała, że komisja przyjrzała się wnioskom o remonty świetlic wiejskich i zdecydowano, że termomodernizacja zostanie przeprowadzona w świetlicach w Bartoszowej, Siemianowie i Ludowie Śląskim, W dwóch pierwszych nastąpi dodatkowo wymiana źródła ciepła. W pozostałych świetlicach na terenie gminy będą prowadzone drobne prace remontowe.

Pierwszą uchwałą podjętą przez radę były zmiany w budżecie na 2025 rok. Następnie samorządowcy przyjęli uchwały w sprawie programu osłonowego „Posiłek w szkole i w domu" na lata 2025-2028, programu osłonowego „Korpus Wsparcia Seniorów" na rok 2025 oraz programu opieki nad zwierzętami bezdomnymi oraz zapobieganiu bezdomności zwierząt na terenie gminy.

Radni zdecydowali się też przyznać dotację województwu dolnośląskiemu na organizację publicznego transportu kolejowego na odcinku Wrocław-Strzelin-Ziębice w kwocie ponad 80,5 tys. zł. Przekazali także odpowiedź na skargę wojewody dolnośląskiego oraz wniesioną przez Urząd Cywilnej i Demokratycznej Kontroli petycję w sprawie pomocy w likwidacji nadal trwającego systemu komunistycznego. Petycja ta zostanie przekazana prezesowi Rady Ministrów. Radni nie wyrazili również zgody na wyodrębnienie w budżecie gminy w 2026 roku środków stanowiących fundusz sołecki.

Wiceprzewodniczący Krzysztof Chaberski zabrał głos w wolnych wnioskach, zwracając się do sołtysów, aby każda wioska wybrała delegatów spośród mieszkańców do Spółki Wodnej w Borowie.

Marta Dorczyńska

Skuteczna reklama w nowoczesnej formie

Promuj swoją firmę w **Wiadomościach SłowaTV** – lokalnym serwisie informacyjnym z Powiatu Strzelińskiego, cenionym przez reklamodawców za efektywność i zasięg.

Wiosenna promocja – zapytaj o szczegóły!

505 041 367

slowotv@sloworegionu.pl

Muszą dostosować szpital do wymagań przeciwpożarowych

Dlaczego ograniczono świadczone usługi w strzelińskim szpitalu i czy w najbliższym czasie ich zakres jeszcze się zmniejszy? Jak powiat może wesprzeć strzelińską placówkę? Co z odsprzedażą szpitala? Takie pytania padały w kierunku przedstawicielki Uniwersyteckiego Szpitala Klinicznego we Wrocławiu.

POWIAT

W czwartek, 27 marca, odbyło się posiedzenie Komisji Edukacji i Ochrony Zdrowia w starostwie powiatowym. Podczas spotkania poruszana była kwestia strzelińskiego szpitala. Uczestniczyli w nim powiatowi radni, Zarząd Powiatu, przedstawiciele lokalnych stowarzyszeń oraz dyrektor ds. operacyjnych Uniwersyteckiego Szpitala Klinicznego we Wrocławiu Agata Lisiewicz-Kaleta.

– *Dochodzą do nas głosy niezadowolenia z sytuacji w szpitalu. Chcielibyśmy rozpocząć serię debat na temat zabezpieczenia zdrowotnego i szpitalnego* – mówił przewodniczący komisji Aleksander Ziółkowski.

Przedstawicielka USK Agata Lisiewicz-Kaleta poinformowała, że w szpitalu w Strzelinie prowadzone są świadczenia takie jak: izba przyjęć, pracownia radiologiczna i laboratoryjna, oddział rehabilitacyjny, internistyczny, paliatywny i opieka lecznicza dla seniorów oraz szereg poradni specjalistycznych. Przedstawiciele lokalnych stowarzyszeń pytali o to, dlaczego – tak jak powinno być według umowy – nie są świadczone takie same usługi, jak przed sprzedażą szpitala.

W posiedzeniu komisji brała udział przedstawicielka USK Agata Lisiewicz-Kaleta. Obok radny Aleksander Ziółkowski

– *Takie zapadły decyzje po analizie ekonomicznej. Sposób realizacji umowy zakupu szpitala jest przedmiotem sporu w sądzie, szczególnie w obszarze, który dotyczy kontynuacji zakresu i sposobu działania szpitala* – odpowiedziała przedstawicielka USK.

Przedstawiciele stowarzyszeń zaznaczyli, że żadne spory sądowe nie pomagają mieszkańcom, którzy szukają pomocy w strzelińskim szpitalu i jej nie znajdują. Radni pytali też o to, czy USK zamierza w najbliższym czasie ograniczyć kolejne świadczenia, na co dyrektor odpowiedziała, że najbliższe możliwe ograniczenia będą wynikać z prowadzonych remontów, aby dostosować budynek do elementarnych wymogów przeciwpożarowych, których aktualnie placówka nie spełnia. Nie pozwala to na rozszerzenie działalności świadczonych usług, a po zakończonych pracach USK zamierza kontynuować aktualne świadczenia.

Dyrektor ds. operacyjnych Agata Lisiewicz-Kaleta zadeklarowała również, że Uniwersytecki Szpital Kliniczny jest otwarty na kolejne propozycje odsprzedaży placówki, ponieważ ostatnia propozycja odsprzedaży „za symboliczną złotówkę" została odrzucona z powodów formalno-prawnych. Padały również pytania, w jaki sposób powiat może wesprzeć finansowo USK w świadczeniu usług w strzelińskim szpitalu. Pojawiały się także propozycje zorganizowania transportu, dowożącego pacjentów do szpitala we Wrocławiu.

Marta Dorczyńska

„Niektórzy są bardzo oszczędni w gospodarowaniu prawdą i posuwają się do fałszu intelektualnego…"

Co z chodnikiem w Borowie?

Urzędowi gminy Borów zarzuca się opieszałość działań w związku z budową chodnika przy drodze powiatowej w Borowie, co było jedną – według części radnych powiatowych – z przyczyn nieprzekazania dotacji na to zadanie. W internecie, a także na łamach gazety, dochodziło do licznych wpisów samorządowców na ten temat. Do sytuacji odniósł się wójt Waldemar Grochowski podczas sesji Rady Gminy Borów.

BORÓW

Podczas ostatniej sesji wójt Waldemar Grochowski mówił o spotkaniu w starostwie powiatowym z Zarządem Powiatu oraz włodarzami innych gmin, podczas którego omawiano sprawy związane z funkcjonowaniem programu chodnikowego, a także szpitala. Do tej pierwszej kwestii odniósł się wójt Grochowski, przypominając że rada powiatu zdecydowała, że nie przekaże gminie 100 tys. złotych na budowę chodnika przy drodze powiatowej w Borowie.

– *Ukazały się jakieś inicjacje w internecie, listach i na sesji, w których padały zarzuty w stosunku do gminy i naszej opieszałości w działaniach związanych z przebudową chodnika. Moim zdaniem z naszych działań nie wynika żadna opieszałość. Wręcz bym powiedział, że dość szybko reagowaliśmy i podejmowaliśmy działania w związku z zaistniałą sytuacją* – mówił wójt.

Szef gminy przedstawił również wszystkie czynności, które związane były z rozpoczęciem przebudowy chodnika w Borowie. Warto przypomnieć, że w marcu 2024 roku gmina zgłosiła chodnik do powiatowego programu chodnikowego, a dwa miesiące później Rada Powiatu Strzelińskiego podjęła uchwałę, aby przekazać to zadanie do realizacji gminie Borów. W lipcu podpisano porozumienie i umowę na wykonanie dokumentacji, a także uzgodniono wszystko z wojewódzkim konserwatorem zabytków, ponieważ jest to teren zabytkowy. Ogłoszono dwa przetargi, jednak jeden unieważniono ze względu na wysokie ceny, a kolejny przez brak chętnych do podjęcia się tej inwestycji. Gmina Borów zdecydowała, że zwróci się o przeniesienie inwestycji na 2025 rok, na co uzyskano zgodę starostwa.

– *Nie oczekiwaliśmy od powiatu czegoś więcej i jakiegoś ekstra traktowania gminy Borów. W ubiegłym roku powiat wyraził zgodę na przeniesienie niewykorzystanych pieniędzy czy niezrobionego zadania w stosunku do gminy Wiązów z 2023 na 2024 rok. Ponadto powiat wyraził zgodę na przerobienie zadania inwestycyjnego budowy drogi w Białym Kościele, żeby dorobić tam chodnik i też ten chodnik został zrobiony poza programem chodnikowym. My nie oczekiwaliśmy niczego więcej, tylko równego traktowania wszystkich. […] Niektórzy są bardzo oszczędni w gospodarowaniu prawdą i posuwają się do fałszu intelektualnego* – skomentował wójt Waldemar Grochowski.

Radni z Borowa pytali o to, czy gmina poniosła już jakieś koszty tych działań, na co wójt odpowiedział, że przeznaczyli na dokumentację chodnika około 17 tys. złotych. Jak rozwiąże się ta sprawa? Czy radni powiatowi, zgodnie z deklaracją, przekażą na następnej sesji Rady Powiatu Strzelińskiego pieniądze na budowę chodnika w Borowie? Sytuację będziemy śledzić i relacjonować na bieżąco.

Marta Dorczyńska

PRZEDWIOSENNA OBNIŻKA CEN!

TANI, DOBRY WĘGIEL NA SKŁADZIE

ZANIM KUPISZ W SKLEPIE PGG, ZADZWOŃ DO NAS!

JELCZ-LASKOWICE, ul. Wrocławska 10

Teren POLMOZBYTU (za stacją Lotos)

Tel. 607-566-802 • Tel. 607-566-803

- **WĘGIEL KOSTKA** 27 Mj/kg - **1350 zł/t** max. 3% popiołu
- **WĘGIEL ORZECH** 27 Mj/kg - **1290 zł/t** max. 3% popiołu
- **GROSZEK 5-25 mm,** 27 Mj/kg - **1290 zł/t** max. 3% popiołu
- **GROSZEK 5-25 mm WORKOWANY** 27 Mj/kg - **1440 zł/t** - max. 3% popiołu
- **KOKS ORZECH** 28 Mj/kg - **1590 zł/t**
- **PELLET PRZEMYSŁOWY** - **1000 zł/t** (worki 25 kg)
- **PELLET OLCZYK A1** - **1300 zł/t** (worek 15 kg - **19,50 zł**)
- **DREWNO OPAŁOWE POCIĘTE W KLOCKI** BRZOZA, OLCHA, SOSNA - **250 zł m3**

SPRZEDAŻ RATALNA • SZYBKA REALIZACJA ZAMÓWIEŃ

eprasa.pl ab19a69d33

Osiem odcinków do remontu

BORÓW

W ostatnim czasie trwają prace związane z przebudową ośmiu dróg gminnych na terenie gminy Borów. Już teraz prowadzone są prace w Borowie na ulicach: Różanej, Polnej, Brzegowej i Słonecznej, a także w Piotrkowie Borowskim. Przebudowy doczekają się także odcinki w Borku Strzelińskim na ulicach Czereśniowej i Wiśniowej oraz droga przez całą miejscowość w Kręczkowie.

– *Po zakończeniu prac całe osiedle w okolicach ulicy Różanej w Borowie będzie już gotowe i uzbrojone w niezbędną infrastrukturę, bo jest tam już kanalizacja i woda, a teraz będą jeszcze drogi* – mówił wójt Waldemar Grochowski.

Zadanie ma zostać zakończone w lipcu, a koszt inwestycji to ponad 6 mln złotych. Wykonawcą zadania jest PHU ZURB z Borowa. Zakres robót obejmie wykonanie dróg asfaltowych, chodników i oświetlenia.

MD

Ul. Brzegowa w Borowie

Zdrowie bez kolejek? Sprawdź, co oferuje SPGZOZ w Przewornie!

Zdrowie jest najcenniejszym skarbem, dlatego warto powierzyć je w ręce specjalistów. Samodzielny Publiczny Gminny Zakład Opieki Zdrowotnej (SPGZOZ) w Przewornie od lat dba o mieszkańców, zapewniając im dostęp do wysokiej jakości usług medycznych.

W SPGZOZ pacjenci mogą skorzystać z porad lekarzy rodzinnych oraz pediatrów. Realizowane są również zabiegi stomatologiczne. W ramach placówki funkcjonuje zakład fizjoterapii, świadczący usługi w zakresie fizjoterapii, hydroterapii, kinezyterapii, krioterapii oraz masażu.

– *Naszym priorytetem jest zdrowie pacjentów i zachowanie jak największej dostępności specjalistów. Stale poszerzamy kadrę, aby dostęp do lekarzy i badań był jak najszybszy, a opieka – na najwyższym poziomie* – podkreśla Ewa Chlebek dyrektor placówki.

Z racji zachowanej wysokiej dostępności specjalistów czas oczekiwania na wizytę w ostatnich miesiącach z reguły jest krótszy niż 48 godzin. SPGZOZ może pochwalić się takim wynikiem zarówno w odniesieniu do dorosłych, jak i dzieci. Dodatkowo placówka rozpoczęła akcję polegającą na zapraszaniu specjalistów, którzy będą udzielać porad w zakresie profilaktyki i leczenia. Konsultacje odbywać się będą co kwartał, a dostępność dla pacjentów SPGZOZ będzie całkowicie bezpłatna. Pierwsza z akcji odbyła się 29 marca, a pani Irena Gil konsultowała pacjentów mających problemy w leczeniu ran.

Placówka stale się rozwija, aby jeszcze lepiej służyć pacjentom. Od 1 kwietnia SPGZOZ podpisał umowę z dietetykiem. W ostatnim czasie udało się także pozyskać nowoczesny sprzęt diagnostyczny. W planach są kolejne inwestycje, które poprawią komfort i dostępność usług. – *Chcemy, aby nasi pacjenci mieli dostęp do jak najlepszej opieki blisko domu. Dlatego inwestujemy w rozwój i dostosowujemy się do ich potrzeb* – dodaje dyrektor placówki.

Zapraszamy do korzystania z naszych usług! Więcej informacji można uzyskać w naszych mediach społecznościowych lub telefonicznie pod numerem 74 8102 016.

Zdrowie to nasza wspólna sprawa!

(TS)

Podpisano umowę na przebudowę zbiornika Gościęcicach

STRZELIN

W poniedziałek, 31 marca, w siedzibie strzelińskiego urzędu podpisano umowę na realizację zadania polegającego na przebudowie zbiornika osadnikowego w Gościęcicach. Wykonawcą inwestycji została firma INBUD z Będkowic, która zrealizuje przedsięwzięcie za niespełna 427 tys. zł brutto. Termin zakończenia prac wyznaczono na 15 maja tego roku.

Projekt uzyskał dofinansowanie w ramach operacji „Zarządzanie zasobami wodnymi" i działania „Inwestycje w środki trwałe" – poddziałania „Wsparcie na inwestycje związane z rozwojem, modernizacją i dostosowaniem rolnictwa i leśnictwa", objętego Programem Rozwoju Obszarów Wiejskich na lata 2014–2020. Środki zostały przyznane decyzją Zarządu Województwa Dolnośląskiego.

Zakres planowanych prac obejmuje:

- naprawę umocnień skarp zbiornika poprzez wykonanie przylepy betonowej,
- budowę nowego wlotu i wylotu ze zbiornika,
- wykonanie umocnień rowu na zasilaniu i odpływie,
- montaż nowego ogrodzenia wraz z furtką,
- oczyszczenie dna zbiornika z nagromadzonych namułów.

Inwestycja jest ważnym zadaniem, mającym na celu poprawę infrastruktury wodnej na terenie gminy Strzelin oraz, po części, jest budowlą wpływającą na minimalizowanie skutków nawalnych deszczy, powodujących podtopienia w Gościęcicach.

AK

Przez powiat przejadą kolarze

POWIAT

Już w niedzielę, 13 kwietnia, przez powiat strzeliński przejedzie 38. Międzynarodowy Wyścig Kolarski Ślężański Mnich VeloBank Bruki & Szutry, który będzie otwarciem sezonu kolarskiego. Start o godzinie 13:30 w Sobótce, a trasa będzie przebiegać przez brukowe i szutrowe trasy Dolnego Śląska, w tym przez teren naszego powiatu.

Kolarze przejadą przez Rochowice, Mańczyce, Głownin, Podgaj, Karczyn, Kondratowice, Prusy, Kowalskie, Żelowice, Prusy, Kondratowice, Karczyn, Podgaj, Głownin, Mańczyce, Piotrków Borowski i wrócą przez Rochowice do Sobótki. Cała trasa, włączając inne miejscowości spoza naszego powiatu, będzie liczyć 143,5 km.

W związku z organizacją wydarzenia KS Ślęża Sobótka Bike Academy współpracuje z powiatem strzelińskim. Zapisy na wyścig będą trwać do 9 kwietnia. Starostwo już teraz zachęca do kibicowania uczestnikom.

opracowała MD

Przez powiat przejedzie wyścig kolarski Ślężański Mnich - edycja 2025

eprasa.pl ab19a69d33

„Nie chcę zaogniać sytuacji, tylko dajcie nam czas...”

To koniec biblioteki?

Kolejna próba zamknięcia filii biblioteki w Zarzycy zakończyła się nieoczekiwanym zwrotem akcji. Wnioskodawca przeniesienia placówki do biblioteki w Prusach wycofał się z tego pomysłu. Dlaczego?

KONDRATOWICE

Podczas ostatniej sesji Rady Gminy Kondratowice przewodniczący Komisji Rewizyjnej Mieczysław Kobel złożył wniosek w imieniu komisji o przeniesienie filii biblioteki gminnej z Zarzycy do biblioteki w Prusach. – *Wniosek popieramy tym, że na posiedzeniu w lutym pani dyrektor mówiła o bardzo złym stanie biblioteki. Występuje tam duże zawilgocenie, przez co zbiór książek niszczeje. Ponadto biblioteka otwierana jest tylko raz w miesiącu, co stwarza warunki do dużej wilgotności. Aktywnych członków biblioteki jest 9 osób* – mówił przewodniczący Kobel, który dodał, że przy darmowej komunikacji gminnej mieszkańcy Zarzycy i sąsiednich miejscowości będą mieli możliwość dojazdu do biblioteki w Prusach. Przewodniczący potwierdził także, że aktualna jest opinia Dolnośląskiej Biblioteki Publicznej we Wrocławiu, która zaleca zamknięcie filii w Zarzycy z uwagi na zły stan pomieszczenia bibliotecznego.

Głos zabrała także dyrektor placówki Beata Wojtala, która podkreśliła, że filia w Zarzycy jest czynna raz w miesiącu. Od listopada do końca grudnia ubiegłego roku wypożyczono 33 książki, a aktywnych wypożyczających było 9 osób. Od stycznia do marca wypożyczono z kolei około 40 pozycji. – *Jest wilgoć, tego się nie ukryje, pomieszczenie jest nieogrzewane* – mówiła dyrektor Wojtala. – *Żeby ktoś mógł tam pracować, musi być ogrzewane, wyremontowane. Jeżeli nie będzie tam warunków, to nie można [nikogo zatrudnić – red.], bo nie pozwalają na to przepisy BHP czy prawa pracy. Książki są zawilgotniałe, przestarzałe. Trzeba zaktualizować księgozbiór, ale to wymagałoby także wymiany półek, a żeby wymienić półki to trzeba ogrzewać pomieszczenie* – przekonywała dyrektor placówki.

Mieczysław Kobel, przewodniczący Komisji Rewizyjnej, złożył wniosek o przeniesienie filii biblioteki gminnej z Zarzycy do biblioteki w Prusach

Książki wypożycza tylko kilka osób

– *Jestem zaskoczona tą informacją i stanowiskiem komisji rewizyjnej* – mówiła radna Teresa Białkowska, która dodała, że radni nie są informowani o tym, kiedy odbywają się posiedzenia komisji, których nie są członkami, i jaka jest ich tematyka. – *Ubolewam nad tym, bo chciałabym uczestniczyć wówczas i wysłuchać argumentów czy zająć stanowisko. Apeluję, abyście nie podejmowali ostatecznej decyzji. Chciałabym rozmawiać z mieszkańcami sołectwa Zarzyca, z panią sołtys, z radą sołecką. Być może nie jest odpowiednio nagłośnione, że ta biblioteka funkcjonuje. Mieszkańców bardzo cieszyła informacja, że raz w miesiącu książki były wypożyczane. Apeluję, nie podejmujcie jeszcze decyzji. Porozmawiam z mieszkańcami i na pewno dojdziemy do jakiegoś porozumienia. Nie chcę zaogniać sytuacji, tylko dajcie nam czas* – dodała radna Białkowska.

– *Nie jestem członkiem tej komisji, przez przypadek wszedłem, komisja trwała. Jeśli radny chce pracować i jest zaangażowany w pracę, to może prosić w biurze rady o informacje [o komisjach – red.]* – mówił przewodniczący Andrzej Grondys, odnosząc się do pierwszych słów radnej Białkowskiej. – *To jest wniosek [o przeniesienie filii – red.]. Jeśli uzyska akceptację, to będzie informacja dla pana wójta, żeby podjął kroki, dotyczące filii biblioteki w Zarzycy. To objaw niegospodarności, niedbania o mienie gminy… 9 mieszkańców, raz w miesiącu biblioteka jest otwarta, niszczeją zbiory, pracownik pracuje w nieodpowiednich warunkach…* – argumentował przewodniczący Grondys, który dodał, że filię biblioteki należy przenieść, a lokal jak najszybciej sprzedać.

W tym momencie przewodnicząca klubu Nasza Gmina Kondratowice Małgorzata Krzesińska poprosiła o przerwę. Po kilku minutach i wznowieniu obrad głos zabrał Mieczysław Kobel, który wycofał wniosek w sprawie przeniesienia filii biblioteki w Zarzycy do Prus, tłumacząc, że zrobił to po wysłuchaniu głosów przedmówców.

Magdalena Ziółkowska

„Nie wszyscy właściciele wyrazili zgody na przekazanie nieruchomości, co dodatkowo komplikuje sytuację...”

Co z chodnikiem przy ul. Staszica?

Postępuje degradacja chodnika przy ul. Staszica w Strzelinie. Temat jego przebudowy jest podnoszony od lat, jednak nic się w tej sprawie nie zmieniło. Dlaczego?

STRZELIN

O stan chodnika przy ul. Staszica w Strzelinie oraz ewentualny remont zapytaliśmy burmistrz Dorotę Pawnuk. – *Jesteśmy świadomi potrzeby jego przebudowy oraz trudności, jakie wynikają ze stanu prawnego nieruchomości, na których się znajduje* – podkreśla nasza rozmówczyni. – *Niestety, mimo dobrej woli większości mieszkańców w kwestii gotowości przeniesienia własności gruntów na rzecz gminy, procedura nie może zostać przeprowadzona z uwagi na brak formalnego uregulowania praw do nieruchomości. Obecnie część nieruchomości nie ma uregulowanego stanu prawnego. Wśród właścicieli figurujących w dokumentacji znajdują się osoby zmarłe, co powoduje konieczność przeprowadzenia postępowań spadkowych.*

– *Ponadto, nie wszyscy właściciele wyrazili zgody na przekazanie nieruchomości, co dodatkowo komplikuje sytuację i uniemożliwia nam podejmowanie działań zgodnie z obowiązującymi przepisami* – kontynuuje szefowa gminy. – *Gmina nie może jednostronnie dokonać zmian w ewidencji gruntów ani przejąć własności bez dopełnienia wymaganych procedur prawnych przez właścicieli lub ich spadkobierców. Po uregulowaniu stanu prawnego oraz uzyskaniu porozumienia pomiędzy mieszkańcami i gminą Strzelin, wymagane jest sporządzenie dokumentacji projektowej, którą należy uzgodnić z Wojewódzkim Konserwatorem Zabytków we Wrocławiu, ponieważ obszar ten położony jest w strefie ochrony konserwatorskiej. Należy również uwzględnić przebudowę sieci kanalizacji deszczowej oraz sanitarnej* – dodaje nasza rozmówczyni.

Chodnik przy ul. Staszica w Strzelinie jest w złym stanie. Korzenie drzew podnoszą betonowe płyty, tworząc liczne nierówności

Warto dodać, że gmina jest właścicielem chodnika po drugiej stronie ulicy. – *Tam możemy podjąć prace oczywiście po opracowaniu dokumentacji, uzyskaniu uzgodnień z konserwatorem i zabezpieczeniu środków w budżecie gminy* – podkreśla szefowa gminy. – *Konsekwentnie od wielu lat remontujemy drogi i chodniki w centrum miasta. Wiele zostało zrobione, ale też są jeszcze wytypowane odcinki dróg i chodników, które wymagają przebudowy. Przypominam, że w tym roku, przy udziale środków zewnętrznych w ramach funduszy unijnych dla Dolnego Śląska, planujemy rozpoczęcie kosztownych prac w obrębie murów obronnych i plantów miejskich przy ulicy Pocztowej. Właśnie został dla nas ogłoszony nabór i przygotowujemy wniosek o dotację na to zadanie* – podsumowuje burmistrz Dorota Pawnuk.

Magdalena Ziółkowska

Koło GOK-u chcą postawić scenę

KONDRATOWICE

W środę, 26 marca, odbyła się kolejna sesja Rady Gminy Kondratowice. Podczas posiedzenia radni dyskutowali o swoim stanowisku w sprawie zmiany porozumienia w sprawie zasad eksploatacji, utrzymania, konserwacji i zarządu wodociągu Łagiewniki – Białobrzezie. Z uwagi na obszerność tematu, wrócimy do sprawy w kolejnym numerze Słowa Regionu.

W swoim sprawozdaniu wójt Tomasz Gracz poinformował radnych, że spotkał się z projektantem, a rozmowy dotyczyły głównych założeń budowy żłobka przy przedszkolu w Kondratowicach. – *6 marca wpłynęło do urzędu gminy pismo ze Związku Ślęza – Oława. Niestety, poinformowano nas, że związek podjął uchwałę, że wniosek gminy Kondratowice [dotyczący wstąpienia do związku – red.] nie będzie dalej procedowany* – mówił szef gminy.

Wójt Tomasz Gracz zapowiedział także, że gmina zamierza złożyć wniosek o dofinansowanie do LGD Gromnik na budowę sceny na placu przy Gminnym Ośrodku Kultury w Kondratowicach. – *Chcemy postawić scenę, która służyłaby podczas większości imprez gminnych. Przygotowywana jest dokumentacja do złożenia wniosku* – mówił szef gminy. Przypomnijmy, że wcześniej radni jednogłośnie wyrazili zgodę na nabycie przez gminę działek sąsiadujących z Gminnym Ośrodkiem Kultury w Kondratowicach. Teren ma być wykorzystywany nie tylko jako parking, ale także miejsce organizowania imprez plenerowych.

MZ

Teren przy Gminnym Ośrodku Kultury w Kondratowicach ma być wykorzystywany nie tylko jako parking, ale także miejsce organizowania imprez plenerowych

Posiłek dla potrzebujących

STRZELIN

Gmina Strzelin otrzymała 131 150,00 zł dotacji w ramach programu „Posiłek w szkole i w domu”, co stanowi 60% całkowitych kosztów projektu. Na ostatniej sesji Rady Miejskiej Strzelina burmistrz Dorota Pawnuk poinformowała, że środki te będą przeznaczone na opłacenie posiłków dla 95 dzieci w szkołach oraz 60 potrzebujących osób dorosłych, które spożywają obiady w jadłodajni przy ul. Pocztowej w Strzelinie.

MZ

eprasa.pl ab19a69d33

4 - 10 kwietnia 2025

Treść programu i foto dzięki uprzejmości: Prasowej Agencji Telewizyjnej, Polsatu, TVP1, TVP2, TVN, TV4, TVN7, TV Puls, TV Trwam, TVP Kultura
INFORMUJEMY, ŻE REDAKCJA NIE PONOSI ODPOWIEDZIALNOŚCI ZA ZMIANY W PROGRAMACH TV
Wydawca: Dodatek sp. z o.o., ul. Wiatrakowa 11/3, 85-115 Bydgoszcz, tel. 516-018-821, e-mail: iwona@magraf.pl. Redaktor naczelny: Sławomir Grzmiel
ISSN 1643-2460 • Skład komputerowy: Magraf sp.j.

Piątek

23:10 POLSAT

Uciekaj!

Sensacyjny, USA, Japonia, 2017

Chris Washington obawia się spotkania z białą rodziną swojej dziewczyny, Rose Armitage - tym bardziej, że nie powiedziała swoim bliskim o jego kolorze skóry. Podczas jazdy do jej rodzinnej posiadłości potrącili jelenia i zgłosili incydent. Biały policjant prosi o identyfikację Chrisa, mimo że nie on prowadził samochód. Rose interweniuje, skutecznie. Rodzice dziewczyny - neurochirurg Dean i psychiatra/hipnoterapeuta Missy oraz jej brat, Jeremy robią obraźliwe komentarze na temat czarnoskórych ludzi. Chris zauważa, że ich pracownicy są czarni i niesamowicie posłuszni...

Sobota

01:00 TVP 2

Dobrzy ludzie

Thriller, Szwecja, Dania, USA, 2014

Film rozpoczyna się od napadu zorganizowanego przez czterech rabusiów, którzy ograbiają z pieniędzy i narkotyków Khana, znanego francuskiego handlarza heroiną. Dochodzi jednak do porachunków między bandytami, wywiązuje się strzelanina.
Młode małżeństwo Tom i Anna Wrightowie są zgodną i kochającą się parą. Mieszkają w Londynie, marzą o lepszym życiu oraz powiększeniu rodziny. Aby poprawić warunki materialne, przyjęli sublokatora, Bena. Pewnego dnia odkrywają, że mężczyzna nie żyje...

Niedziela

22:50 POLSAT

50 pierwszych randek

Komedia, USA, 2004

Henry Roth wiedzie godne pozazdroszczenia życie. Jest weterynarzem, mieszkającym na Hawajach, który spędza miło czas w towarzystwie odpoczywających na wyspie kobiet i ani myśli o stałym związku. Jednak kiedy poznaje Lucy po raz pierwszy w życiu naprawdę się zakochuje i porzuca życie playboya. Jest tylko jedna przeszkoda stojąca na drodze do pełnego szczęścia. Lucy cierpi na częste utraty pamięci i nie pamięta poprzednich dni. Henry'emu pozostaje tylko jedno - postanawia spotykać się z Lucy codziennie, mając nadzieję, że pewnego dnia dziewczyna odwzajemni jego uczucie...

Poniedziałek

20:30 TVP 1

Inspekcja

Teatr Telewizji, 2017

Opowieść zaczyna się od nieudanej, graniczącej z dezercją inspekcji sowieckiego rezydenta wywiadu zagranicznego, Wasilija Zarubina, który nie wykonuje zleconego mu zadania na terenie zaprzyjaźnionych nazistowskich Niemiec, co musi być ukarane pokazową śmiercią. Ale w obliczu wojny Stalin daruje mu życie, aby przeprowadził on inną inspekcję, która ma na celu masowe zwerbowanie do komunistycznych służb polskich oficerów w obozach w Kozielsku, Starobielsku i Ostaszkowie, w ostatnich miesiącach przed dokonaniem zbrodni katyńskiej.

Wtorek

03:35 TVP 2

Hakerzy - nowi żołnierze Chin

Dokument, Francja, 2021

Film dokumentalny o hakerach z Chin. Niewiele osób było zaskoczonych, kiedy Microsoft oskarżył chińskich hakerów wspieranych przez państwo o wejście na ich serwery w celu zaatakowania co najmniej 60 000 globalnych użytkowników. Był to jeden z ostatnich z serii chińskich cyberataków. Chiny odpowiadają za 80% przypadków szpiegostwa gospodarczego, z którym mieliśmy do czynienia w Departamencie Sprawiedliwości od uchwalenia stosowanych ustaw w latach 90-tych. Chiny twierdzą, że tylko starają się ukraść zagraniczne technologie...

Środa

01:30 TVP KULTURA

Poznajmy się jeszcze raz

Dramat, Francja, 2019

Bohater filmu, Victor, to człowiek raczej starej daty. Czuje się zagubiony w świecie nowych technologii, gdzie królują komputery, telefony komórkowe, książki w wersji elektronicznej. Rysownik komiksów tęskni za dawnymi latami, gdzie wszystko było prostsze i łatwiejsze. On sam był młody, zakochany, miał przed sobą wspaniałą przyszłość. Teraz jego małżeństwo przeżywa kryzys, nie może się porozumieć z żoną Marianne. Niespodziewanie przed Victorem niespodziewanie pojawia życiowa szansa...
INNE DATY EMISJI: WTOREK, 21:15

Czwartek

22:30 TVP KULTURA

Filip

Wojenny, dramat, Polska, 2021

Rok 1941, warszawskie getto. Filip, młody polski Żyd, ze swoją ukochaną Sarą przygotowują się do występu w kabarecie, by zarobić na utrzymanie rodziny. Podczas premiery dochodzi do strzelaniny, w której giną Sara i siedzący na widowni bliscy Filipa. Dwa lata później mężczyzna pracuje jako kelner w restauracji ekskluzywnego hotelu we Frankfurcie. Podając się za Francuza, w samym sercu hitlerowskich Niemiec korzysta ze wszystkich uroków świata, nie jest w stanie się zatrzymać ani na chwilę.
INNE DATY EMISJI: ŚRODA, 20:00

PIĄTEK • 4 kwietnia

TVP 1

05:10 Akacjowa 38 - serial
05:55 Info Poranek
07:00 Transmisja Mszy Świętej
07:30 Agape Blisko Ciebie - mag.
08:00 Rodzina Kanderów - serial obycz., Polska, 1988
09:00 Ranczo - serial obycz.
09:55 Komisarz Alex - serial krym.
10:45 Ojciec Mateusz - serial
11:35 Okrasa łamie przepisy - magazyn kulinarny
12:10 Agrobiznes
12:30 Agropogoda - magazyn
12:35 Magazyn Rolniczy
12:55 Natura w Jedynce - Niedźwiedź polarny - dok., Niemcy, 2020
14:00 Wichrowe wzgórze - serial obycz., Turcja, 2024
14:55 Jaka to melodia? - teleturniej muzyczny
15:35 Gra słów. Krzyżówka - teleturniej

16:05 Dziedzictwo - serial, Turcja
17:00 Teleexpress
17:15 Pogoda
17:20 Jaka to melodia? - teleturniej muzyczny
17:55 Klan - telenowela TVP
18:25 Reporterzy - magazyn
18:45 Akacjowa 38 - serial kostiumowy, 2017
19:30 Program inform. 19.30
19:55 Pytanie dnia
20:10 Sport
20:15 Pogoda
20:30 Królowie - serial historyczny TVP, 2024
21:05 Komisarz Alex - serial krym.
22:05 Och, Karol - kom., Polska, 1985
23:50 Krew z krwi - serial, 2024
00:50 Boss - akcja, USA, 2016
03:10 Sprawa dla reportera

TVP 2

04:20 Na dobre i na złe - serial
05:15 M jak miłość - serial, 2024
06:05 Wstęp Wolny - felieton
06:20 Anna Dymna - spotkajmy się
06:55 Dla niesłyszących - Barwy szczęścia - serial obycz., 2025
07:30 Pytanie na śniadanie
11:15 Operacja zdrowie - magazyn medyczny
11:50 Tańcząca ze światem - magazyn
12:30 Koło fortuny - teleturniej
13:15 Miłość i nadzieja - serial obycz., Turcja, 2022
14:05 Va Banque - teleturniej
14:35 Na sygnale - serial fabularyzowany
15:05 La Promesa - pałac tajemnic - serial, Hiszp., 2022
15:50 Przepis dnia
16:00 Koło fortuny - teleturniej

16:35 Familiada - teleturniej
17:20 Miłość i nadzieja - serial obycz., Turcja, 2022
18:15 Va Banque - teleturniej
18:50 Jeden z dziesięciu - telet.
19:25 Barwy szczęścia - serial obycz., 2025
19:50 Przepis dnia
20:05 Barwy szczęścia - serial obycz., 2025
20:45 Postaw na milion - teleturniej
21:45 Cudowne lata - widowisko rozrywkowe
22:45 To jest grane - magazyn muzyczny
23:20 Program rozrywkowy
00:05 Kino relaks - Single od dziecka - kom., USA, 2011
02:05 Umysł w ogniu - fab., USA, 2016
03:45 Rodzinka.pl - serial kom.

TVN

05:40 Uwaga! - program interwencyjny
05:55 Ukryta prawda - program obyczajowy
06:50 Kuchenne rewolucje - program kulinarno-rozrywkowy
07:45 Dzień Dobry TVN - magazyn poranny
11:30 Kuchenne rewolucje - program kulinarno-rozrywkowy. Dzisiaj odwiedzimy lokal Mio Gastro w Gdańsku.
12:35 Ukryta prawda - program obyczajowy
15:45 Kuchenne rewolucje - program kulinarno-rozrywkowy
16:50 Detektywi - program kryminalny
17:55 Ukryta prawda - program obyczajowy
19:00 Fakty
19:30 Sport
19:40 Pogoda

19:50 Uwaga! - program interwencyjny
20:00 Mission: Impossible - Liga renegatów - sens., USA, Chiny, 2015. Agent Ethan Hunt i jego zespół toczą wyścig z czasem, aby powstrzymać globalne zagrożenie, Syndykat.
22:55 Saga Zmierzch: Księżyc w nowiu - horror, USA, 2009
01:30 Kuba Wojewódzki - talk-show
02:45 CSI: Kryminalne zagadki Las Vegas - serial, USA
03:45 Szpital - program obyczajowy
04:45 Uwaga! - program interwencyjny
05:00 Recepta na stary dom - program edukacyjny

POLSAT

06:00 Nowy dzień z Polsat News
08:00 Halo tu Polsat - poranny program informacyjno-rozrywkowy
11:25 Gliniarze - Dochodzi do stłuczki dwóch samochodów osobowych. W bagażniku uczestniczki zdarzenia policjanci z drogówki znajdują zwłoki mężczyzny.
14:35 Dlaczego ja? - serial paradokumentalny
15:50 Wydarzenia - program informacyjny
16:15 Pogoda
16:20 Interwencja - magazyn reporterów
16:30 Na Ratunek 112 - serial obyczajowy
17:00 Gliniarze - serial paradokumentalny
18:00 Pierwsza miłość - serial obyczajowy
18:50 Wydarzenia - program informacyjny

19:15 Lepsza Polska - program publicystyczny Doroty Gawryluk
19:30 Sport
19:45 Pogoda
19:55 Must Be The Music - program muzyczny
22:05 Krew - serial obyczajowy
23:10 Uciekaj! - sens., USA, Jap., 2017. Młody Afroamerykanin Chris Washington obawia się spotkania z białą rodziną swojej dziewczyny, gdyż nie powiedziała swoim bliskim o jego kolorze skóry. ●
01:20 Ktoś całkiem obcy - sens., USA, 2007
03:40 Nasz Nowy Dom - program rozrywkowy
04:45 Disco Gramy
05:25 Telezakupy TV Okazje

TVP Kultura

06:05 Afisz kulturalny
06:15 Muzyczne poranki
06:35 Tamte lata, tamte dni - Ewa Wiśniewska - magazyn
07:10 W świecie Łemków - dokument, Polska, 2016
07:55 Wstęp wolny
08:20 Muzyka w sieci
08:45 Ludzie Wisły - dramat, Polska, 1938
10:15 Królowa Bona - serial, Polska, 1980
11:20 Mel Gibson, portret ekscentryka - dok., 2021
12:30 Jak to się mówi, czyli Kasia u Bralczyka - magazyn
13:10 Krzyżacy - fab., Pol., 1960
16:05 Krzysztof Klenczon - rep.
16:40 Historia pewnej znajomości - 1994
17:30 Krzysztof Klenczon - koncert, 2021
18:25 Portrety - Witold Jurewicz - felieton

18:50 Wielcy mistrzowie malarstwa - Delacroix - serial dok., Franc., 2015
20:00 Wieczór kinomana - Fisher King - fab., USA, 1991
22:35 Tygodnik Kulturalny
23:30 Światła wielkiego miasta - komediodramat, USA, 1931
01:10 Noc krótkich filmów - Kucharz na krawędzi • Ziemniaki
01:45 Kino nocne - Zabij to i wyjedź z tego miasta - anim., Polska, 2019
03:30 Jak to się mówi, czyli Kasia u Bralczyka - magazyn
04:10 Muzyka w sieci
04:40 Samogłów • Play - filmy krótkometrażowe

TV Puls

06:00 Nash Bridges - Frankie Dwyer powraca. Tym razem importuje z Wietnamu niewolnice seksualne. Tymczasem Caitlin wciela się w rolę sprzedawczyni.
08:00 Kobra - oddział specjalny - Semir prowadzi śledztwo, które kończy się eksplozją na autostradzie. W wypadku ginie kierowca, który był specjalistą od włamań.
10:00 Rekrut - serial krym., USA, 2018
11:00 Kotka - serial, melodramat, Meksyk, 2014
12:55 Rekrut - serial krym., USA, 2018
13:50 Lombard. Życie pod zastaw - paradokument fabularny
15:50 Ranczo - serial kom., Polska
18:00 Lombard. Życie pod zastaw - paradokument

20:00 Komando - akcja, USA, 1985. Emerytowany pułkownik John Matrix, uzbrojony w cały arsenał różnorodnej broni wyrusza na ratunek swojej córce, porwanej przez byłego współpracownika.
21:55 Rambo 3 - akcja, USA, 1988. Johna Rambo wyrusza na ratunek swojemu dawnemu dowódcy, uwięzionemu w rosyjskiej bazie wojskowej w Wietnamie.
23:55 Patriota - akcja, USA, 1998
01:35 Menu na miarę - program kulinarny
03:00 Lombard. Życie pod zastaw - paradokument
04:00 Menu na miarę - program kulinarny
05:00 Dyżur - serial medyczny

TVN 7

05:05 Szkoła - Ola Dunin-Wysocka jest nową uczennicą 1a gimnazjum. Jej ojciec jest dyplomatą i nastolatka wzbudza duże zainteresowanie wśród uczniów.
07:00 Szpital - Dr Anna Nowicka zajmuje się pacjentką, która zemdlała w domu podczas pracy na erotycznym videoczacie. Kobieta zaczęła tu pracować, żeby wyjść z długów.
08:00 Ukryta prawda - program obyczajowy
11:10 W-11 Wydział Śledczy - program kryminalny
11:55 Detektywi - program kryminalny
13:55 Szkoła - program obyczajowy
14:55 Sąd rodzinny - program sądowy
15:55 Sędzia Anna Maria Wesołowska - serial sądowy

16:55 Szpital - program obycz.
17:55 Zagadki losu - program obyczajowy
19:00 Ukryta prawda - program obyczajowy
20:00 Kobiety pragną bardziej - kom., USA, Niemcy, Holandia, 2009. Znudzona żona rozważa, czy nie odejść od męża, który ją zaniedbuje. Dlaczego zaniedbuje? Bo ma romans...
22:50 Ojcowie i córki - obycz., USA, Włochy, 2016
01:05 Francuski numer - kom., Polska, 2006
03:05 Hotel Paradise - reality show
04:00 Fachowcy - program paradokumentalny
04:45 Druga strona medalu - talk-show

TV 4

06:00 Łowcy skarbów. Kto da więcej **07:55** Bogaty Dom - Biedny Dom - program paradok. **08:55** Dlaczego ja? - serial paradok. **10:55** Na ratunek 112 - serial obycz. **11:25** Na Ratunek 112 - serial obyczajowy **11:55** Trudne sprawy - program obyczajowy **14:55** Policjantki i Policjanci - serial paradok. **16:55** Trudne sprawy - program obyczajowy **18:00** Łowcy skarbów. Kto da więcej **19:00** Policjantki i Policjanci - serial paradok. **20:00** Gwiazdy Kabaretu **22:05** U-571 - sens., Franc., USA, 2000 Franc., USA, 2000 **00:30** Hardkorowy lombard **01:30** STOP Drogówka - serial policyjny **02:30** Interwencja - magazyn reporterów **02:55** Śmierć na 1000 sposobów **03:25** Lubię disco! **04:25** Top 10 - Lista Przebojów **05:25** Telezakupy TV Okazje

TV Trwam

09:35 Św. na każdy dzień **09:45** Jestem mamą **10:00** Inf. dnia **10:15** Bawer - Moja Walka **11:25** Głos Polski **11:35** Podhalański Ogień **12:00** Anioł Pański **12:03** Inf. dnia **12:20** Głos serca **13:05** Edukacja domowa **13:30** Msza św. **14:30** Drzwi do lasu **14:55** Słowo życia **15:00** Modlitwa do Bożego Miłosierdzia **15:20** Mocni w Wierze **15:50** Ma się rozumieć **16:00** Inf. dnia **16:10** Natura Obiektywnie **16:30** Mateczniki Polskości **16:40** Prosto o gosp. **17:00** Droga Krzyżowa **17:30** Geopolityka **17:55** Poczet Wlk. Polaków **18:00** Anioł Pański **18:05** Inf. dnia **18:15** Westerplatte Młodych **19:00** Warto zauważyć... **19:30** Brat Franciszek **20:00** Inf. dnia **20:20** Różaniec **20:50** Myśląc Ojczyzna **21:00** Apel Jasnog. **21:20** Inf. dnia **21:40** Polski Punkt Widzenia

eprasa.pl ab19a69d33

SOBOTA • 5 kwietnia

TVP 1

04:40 W pustyni i w puszczy - przygodowy, Polska, 1973
06:20 Balans bieli - magazyn
07:00 Transmisja Mszy Świętej
07:40 Rok w ogrodzie
08:05 Rok w ogrodzie Extra
08:20 Pełnosprawni - magazyn dla niepełnosprawnych
08:50 Ranczo - serial obycz., Polska, 2013
09:50 Komisarz Alex - serial krym.
10:50 Ojciec Mateusz - serial
11:45 Podróż pelikanów - tajemnica australijskiego outbacku - dok., Niemcy, 2021
12:45 Gwiazdy w południe - Urodzony pod złą gwiazdą - fab., USA, 1955
14:25 Okrasa łamie przepisy - magazyn kulinarny
14:55 Sanatorium miłości - reality show

15:50 Przed ekranem
16:05 Dziedzictwo - serial, Turcja
17:00 Teleexpress
17:20 Pogoda
17:35 Pan Mama - serial komediowy, 2025
18:40 Jaka to melodia? - teleturniej muzyczny
19:30 Program inform. 19.30
19:55 Pytanie dnia
20:05 Sport; Pogoda
20:20 Krew z krwi - serial, 2024
21:20 Hit na sobotę - Protektor - fab., USA, 2012
23:05 Zatoka szpiegów - serial sensacyjny
00:05 Rocky Balboa - dram., USA, 2006
01:55 Operacja Świt - dram., USA, 2006
04:00 Tacy byliśmy Cud narodzin - reportaż

TVP 2

04:55 Dla niesłyszących - Barwy szczęścia - serial obyczajowy, Polska, 2025
06:35 Dla niesłyszących - M jak miłość - serial obyczajowy, Polska, 2025
07:30 Pytanie na śniadanie - w tym: Serwis Info i Pogoda Flesz
11:10 To jest grane - magazyn muzyczny
11:40 Dobry tytuł - magazyn literacki
12:10 Czterdziestolatek - serial, 1977
13:25 Rosół polski
14:00 Familiada - teleturniej
14:35 Koło fortuny - teleturniej
15:15 Szansa na sukces. Opole 2025 - widowisko muzyczne
16:20 Na dobre i na złe - serial
17:20 Postaw na milion - teleturniej

18:15 Va Banque - teleturniej
18:45 no... wiadomo - magazyn
19:15 Słowo na niedzielę
19:25 Rodzinka.pl - serial kom.
20:00 Gala Muzyki Rozrywkowej Fryderyk Festiwal - 2025
22:15 Moje wielkie greckie wesele 2 - kom., USA, 2016. Paris podjęła decyzję o studiach, co wiąże się z wyjazdem z Chicago. Bliscy przyszłej studentki nie akceptują tego wyboru.
00:05 Kruk - Jak tu ciemno - serial krym., Polska, 2022
01:00 Dobrzy ludzie - thriller, Szwecja, Dania, USA, 2014 ●
02:45 Single od dziecka - kom., USA, 2011
04:40 Rodzinka.pl - serial kom.

TVN

05:35 Uwaga! - program interwencyjny
05:50 Ukryta prawda - program obyczajowy
06:45 Kuchenne rewolucje - program kulinarno-rozrywkowy. Dzisiaj odwiedzimy lokal Modry Kociołek w Piekarach Śląskich.
07:45 Dzień Dobry TVN - magazyn poranny
11:20 Na Wspólnej Omnibus - serial obycz., Polska
13:10 MasterChef Nastolatki - program kulinarno-rozrywkowy
14:40 Niezwykłe Stany Prokopa - program podróżniczo-rozrywkowy
15:40 Red Bull Skoki w Punkt
18:30 Milionerzy - program rozrywkowy
19:00 Fakty
19:30 Sport
19:40 Pogoda

19:45 Mam talent - program muzyczno-rozrywkowy
21:35 Jak stracić chłopaka w 10 dni - kom., USA, Niemcy, 2003. Początkująca dziennikarka Andie wpada na pomysł, że poderwie wybranego faceta, uwiedzie go, a następnie zrobi wszystko, aby ten ją porzucił. Potem cały proces uwodzenia i zniechęcania Andie opisze w artykule...
23:50 Mission: Impossible - Liga renegatów - sens., USA, Chiny, 2015
02:35 CSI: Kryminalne zagadki Las Vegas - serial, USA
03:40 Szpital - program obyczajowy
04:45 Uwaga! - program interw.
05:05 Nauka jazdy - reality show

POLSAT

06:00 Nowy dzień z Polsat News
08:00 Halo tu Polsat - poranny program informacyjno-rozrywkowy
11:00 Ewa gotuje - program kulinarny
11:35 Małolaty u taty - kom., USA, 2003. Bezrobotni Charlie i Phil postanawiają założyć przedszkole, wykorzystujące niekonwencjonalne metody wychowania dzieci. Zadanie okazuje się naprawdę trudne.
13:30 Gliniarze - serial paradokumentalny
16:30 Nasz Nowy Dom - program rozrywkowy
17:30 Awantura o kasę - teleturniej
18:50 Wydarzenia - program informacyjny
19:15 Prezydenci i Premierzy - rozmowy Jarosława Gugały

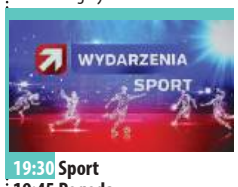

19:30 Sport
19:45 Pogoda
19:55 Kabaret na żywo. Chyba Czesuaf
22:00 Ja, robot - kom., USA, Niem. 2004. Rok 2035. Naukowcy dokonali szeregu wynalazków, które pozwoliły na pełną automatyzację życia. Najlepszymi przyjaciółmi człowieka stały się supernowoczesne roboty, które towarzyszą mu na każdym kroku.
00:40 Jason Bourne - sens., USA, Chiny, 2016
03:20 Świat według Kiepskich - serial komediowy
04:20 Na ratunek 112 - serial obyczajowy
04:40 Disco Gramy
05:25 Telezakupy TV Okazje

TVP Kultura

06:20 Pokolenie - dram., Polska, 1954
07:55 Mistrzowie muzyki filmowej - Lata sześćdziesiąte. Część druga - dok., Wlk. Bryt., 2019
08:55 Kromer Festival Biecz - Psałterz polski Jana Kochanowskiego w czterogłosowym opracowaniu Mikołaja Gomółki - koncert, 2023
10:00 Cyrk - komedia, USA, 1928
11:25 Pamiątki Claire Darling - Francja, 2018
13:05 Muzyka w sieci - magazyn muzyczny
13:35 Tamte lata, tamte dni - Wojciech Mann - magazyn
14:15 Wielcy mistrzowie malarstwa - Cezanne - serial dokumentalny, Franc., 2015

15:20 Co mi zrobisz jak mnie złapiesz - kom., Pol., 1978
17:15 Wydarzenie aktualne
17:45 Retro kino - Pół żartem, pół serio - kom., USA, 1959
20:00 Bilet do kina - Ból i blask - fab., Hiszp., 2019
22:00 Raz, Dwa, Trzy na dobry wieczór - widow. muzyczne
23:05 Wieczór kinomana - Fisher King - fab., USA, 1991
01:30 Dobry tytuł - magazyn literacki
02:10 Kino nocne - DNA - dram., Franc., 2020
03:55 Reżyserzy - George Cukor - dok., Wlk. Bryt., 2018
04:50 Bestia - fab., Polska, USA, 1917

TV Puls

06:00 Kobra - oddział specjalny - Na autostradzie dochodzi do katastrofy samolotu. Wśród pasażerów znajduje się bloger informacyjny, który został uprowadzony.
09:00 Taki jest świat - przegląd wydarzeń z całego globu. Wiadomości polityczne i gospodarcze, informacje z życia gwiazd i naukowe ciekawostki.
10:00 Lombard. Życie pod zastaw - Grzesiek i Czarek, korzystając z wyjazdu swoich żon, urządzają sobie kilka dni „męskiej wolności" jak kiedyś. Jakie jest ich zdziwienie, gdy rano okazuje się, że po zakrapianej nocy, kompletnie tego nie pamiętając, dokonują zakupu łodzi motorowej. Problemem jest to, że...

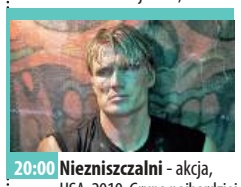

20:00 Niezniszczalni - akcja, USA, 2010. Grupa najbardziej niebezpiecznych i wysoko wyspecjalizowanych najemników wyrusza z misją, której nikt inny nie odważył się przyjąć.
22:00 Londyn w ogniu - akcja, USA, Bułg., Wlk. Bryt., 2016. Pogrzeb premiera Wielkiej Brytanii został wybrany przez terrorystów jako wydarzenie do przeprowadzenia zamachu.
00:00 Miłość, seks & pandemia - obyczajowy, Polska, 2022
02:20 Dyżur - serial medyczny
03:00 Taki jest świat - przegląd wydarzeń z całego globu.
04:00 Menu na miarę - program kulinarny
05:00 Dyżur - serial medyczny

TVN 7

05:05 Szkoła - Gimnazjalistka z trzeciej klasy, Patrycja Mularz, burzliwie przechodzi okres dorastania i buntuje się przeciwko wszystkiemu. Chce być dorosła...
06:05 New Looney Tunes III - animacja
06:50 Wiza na miłość - serial paradokumentalny
07:50 Niezwykłe przygody Adele Blanc-Sec - przyg., Franc., USA, 2010. Młoda, reporterka, Adele Blanc-Sec, udaje się do Egiptu, gdzie w grobowcach ukryte jest zmumifikowane ciało wielkiego starożytnego medyka
10:10 Ukryta prawda - program obyczajowy
11:10 Mówię Wam - talk-show
12:15 Niezwykłe Stany Prokopa - prog. podróżniczo-rozrywk.
12:50 Ukryta prawda - program obyczajowy

15:00 Detektywi - prog. krym.
16:00 The Traitors. Zdrajcy - reality show
17:45 Świat według T.S. Spiveta - przyg., Franc., Kan., Australia, 2013
20:00 Matrix: Reaktywacja - SF, USA, 2003
23:00 Batman - przyg., USA, 2022. Dwa lata przemierzania ulic zaprowadziły Bruce'a Wayne'a głęboko w cień Gotham City. Samotny strażnik stał się jedynym ucieleśnieniem zemsty wśród swoich współobywateli.
02:35 Prawdziwy horror - serial paradokumentalny
03:35 Fachowcy - program paradokumentalny
04:20 Usterka - program poradnik.

TV 4

06:00 Łowcy skarbów. Kto da więcej **06:55** Galileo - ciekawostki popularno-naukowe, intrygujące zagadki ze świata nauki i techniki **11:05** JesteśmyDlaDzieci - program edukacyjny **11:30** Miodowe Lata - serial komediowy **12:25** Granice wytrzymałości - sensacyjny, USA, Niemcy, 2000 **14:55** Policjantki i Policjanci - serial paradokumentalny **20:00** Sprawiedliwi - Wydział Kryminalny - serial policyjny **00:05** Gwiazdy Kabaretu **01:05** Hardkorowy lombard - zobacz, jak dziwne rzeczy przynoszą do lombardu klienci. **01:35** STOP Drogówka - serial policyjny **02:45** Interwencja - magazyn reporterów **03:25** Lubię disco! **04:25** Top 10 - Lista Przebojów **05:25** Telezakupy

TV Trwam

09:00 Kamienie wołać będą **10:00** Inf. dnia **10:15** Konferencja naukowa **13:30** Msza św. **14:30** Przegląd Tyg. „Niedziela" **14:40** Św. na każdy dzień **14:45** Jak wygrać małżeństwo? **15:00** Ukryci w łonie Matki **15:30** Wierzę w Boga **16:00** Inf. dnia **16:10** Historia PL **17:00** Mazurskim szlakiem piękna stworzenia **17:30** Przełamując bariery **17:55** Poczet Wlk. Polaków **18:00** Anioł Pański **18:05** Inf. dnia **18:15** W naszej Rodzinie **19:25** 40 dni z Matką Bożą Gietrzwałdzką **19:30** Manna z Nieba **19:45** Modlitwa z udziałem dzieci **20:00** Inf. dnia **20:20** Różaniec **20:50** Myśląc Ojczyzna **21:00** Apel Jasnog. **21:20** Inf. dnia **21:40** Polski Punkt Widzenia **22:00** Warto być ojcem **22:15** Życie lasu. Ptaki **23:00** Odpowiedzialni za Kościół **23:30** Polka

NIEDZIELA • 6 kwietnia

TVP 1

04:35 Będziemy mieszkać razem - serial obycz., 2023
05:30 Sprawa dla reportera
06:20 Słownik polsko@polski - talk-show prof. J. Miodka
06:55 Słowo na niedzielę
07:00 Transmisja Mszy Świętej
08:00 Tydzień
08:25 Moje zdrowie. Nadciśnienie tętnicze - magazyn
08:40 Zmiennicy - serial, 1986
10:55 Komisarz Alex - serial krym.
11:55 Między ziemią a niebem
12:00 Anioł Pański, Watykan
12:15 Między ziemią a niebem
12:45 Pielgrzymi Nadziei - rep.
13:10 Narodziny motyla - dok., Franc., 2024
14:15 Hallo Szpicbródka czyli ostatni występ Króla Kasiarzy - kom., Polska, 1978
16:05 Dziedzictwo - serial, Turcja
17:00 Teleexpress; Pogoda

17:35 Daję słowo - Maciej Orłoś - talk-show
18:40 Jaka to melodia? - teleturniej muzyczny
19:30 Program inform. 19.30
19:55 Pytanie dnia
20:05 Sport
20:10 Pogoda
20:20 Zatoka szpiegów - serial sensacyjny
21:20 Sanatorium miłości - reality show
22:10 Sanatorium miłości. Kulisy programu - felieton
22:25 W.E. Królewski romans - obycz., USA, Wlk. Bryt., 2011
00:30 Protektor - fab., USA, 2012
02:15 Rocky Balboa - dram., USA, 2006
04:05 Jaka to melodia?

TVP 2

05:25 Dla niesłyszących - Barwy szczęścia - serial obyczajowy, Polska, 2025
06:35 Dla niesłyszących - M jak miłość - serial obyczajowy, Polska, 2025
07:30 Pytanie na śniadanie - w tym: Serwis Info i Pogoda Flesz - magazyn poranny
11:15 Jak to się mówi, czyli Kasia u Bralczyka - magazyn
11:50 Gala Muzyki Rozrywkowej Fryderyk Festiwal- 2025
14:00 Familiada - teleturniej
14:35 Koło fortuny - teleturniej
15:10 Szansa na sukces. Opole 2025 - widowisko muzyczne
16:10 Cudowne lata - widowisko rozrywkowe

17:15 Tak to leciało - teleturniej muzyczny
18:15 Maxima. Droga na tron - serial obycz., Niderl., 2024
19:10 Niepewne sytuacje
19:20 Rodzinka.pl - serial kom.
20:00 Gra o wszystko - dram. krym., biograficzny, Kan., Wlk. Bryt., USA, 201. Wciągająca historia młodej kobiety, która od podszewki poznała podziemny świat hazardu.
22:25 Kwiatki polskie - program publicystyczno-satyryczny
23:45 Zwycięzca - dram., Kan., Franc., 2016
02:10 Wojenne dziewczyny - serial, 2021
03:00 Moje wielkie greckie wesele 2 - kom., USA, 2016

TVN

05:20 Uwaga! - program interwencyjny
05:35 Batwheels - animacja
05:50 Bitwa o gości - program rozrywkowy
06:45 Kuchenne rewolucje - program kulinarno-rozrywkowy. Magda Gesler zaprasza dzisiaj do restauracji Ajax w Jankach koło Warszawy.
07:45 Dzień Dobry TVN - magazyn poranny
11:30 Niezwykłe Stany Prokopa - program podróżniczo-rozrywkowy
12:35 Co za tydzień - magazyn rozrywkowy
13:15 Mam talent - program muzyczno-rozrywkowy
15:05 Psi patrol: Wielki film - komedia animowana, USA, Kan., 2023
16:55 Sonic: Szybki jak błyskawica - komedia, USA, Jap., Kan., 2020

19:00 Fakty
19:30 Sport
19:40 Pogoda
19:45 The Traitors. Zdrajcy - reality show
21:30 The Traitors. Arena - reality show
22:00 Na twoim miejscu - kom., Polska, 2023
00:00 Superwizjer - magazyn reporterów
00:35 Kobieta-Kot - przyg., USA, Australia, 2004
02:50 Największe polskie katastrofy - program dokumentalny
03:50 Uwaga! - program interwencyjny
04:10 Nauka jazdy - reality show
04:40 Recepta na stary dom - program edukacyjny
05:10 Kto was tak urządził

POLSAT

06:00 Nowy dzień z Polsat News
08:00 Halo tu Polsat - poranny program informacyjno-rozrywkowy
11:10 The Americas - serial dokumentalny. Mroźna Północ to kraina, gdzie przetrwanie oznacza nieustanne dostosowywanie się do bezlitosnego krajobrazu.
12:10 Piotruś Królik - anim., USA, Australia, 2018
14:15 Must Be The Music - program muzyczny
16:30 Nasz Nowy Dom - program rozrywkowy
17:30 Awantura o kasę - teleturniej
18:50 Wydarzenia - program informacyjny
19:15 Sport
19:20 Pogoda
19:30 Państwo w Państwie - program interwencyjny

19:55 Dancing with the Stars. Taniec z Gwiazdami - program taneczno-rozrywkowy
22:20 Teściowie - serial obyczajowy
22:50 50 pierwszych randek - kom., USA, 2004. Kiedy Henry Roth poznaje Lucy, po raz pierwszy w życiu naprawdę się zakochuje i porzuca życie playboya. Jest tylko jedna przeszkoda... ●
01:00 Moja macocha jest kosmitką - kom., USA, 1988
03:25 Świat według Kiepskich - serial komediowy
04:40 Disco Gramy - program muzyczny
05:25 Telezakupy TV Okazje

TVP Kultura

06:15 Krzysztof Klenczon - koncert, 2021
07:05 Rozmowy (nie)wygodne - Marek Sekielski - 2024
08:00 Liturgia prawosławna z klasztoru w Zwierkach
09:05 Elmyr de Hory - największy fałszerz XX-ego wieku - dok., Franc., 2016
10:15 Rawhide - Incydent z Rajskim ogrodem - western, USA, 1959
11:15 Od ucha do ucha - Suzie w ogrodzie • Katar - anim.
11:50 W poszukiwaniu dobrego filmu - magazyn
12:30 Ten szalony, szalony świat - przygod., USA, 1963
15:20 Portrety - Witold Jurewicz - felieton
15:35 Mistrzowie muzyki filmowej - Lata sześćdziesiąte. Część druga - dok., 2019
16:35 Dobry tytuł - magazyn
17:15 Niedziela z... Anną Nehrebecką

18:05 Duch z Canterville - horror, fantasy, Polska, 1968
18:45 Damski interes -dramat, Polska, 1996
20:00 Piorun i Lekka Stopa - fab., USA, 1974
22:05 Jak zostać Marilyn - dok., Franc., 2021
23:15 Muzyka w sieci
23:45 Bilet do kina - Ból i blask - fab., Hiszp., 2019
01:50 Raz, Dwa, Trzy na dobry wieczór - prog. muzyczny
02:55 Noc krótkich filmów - Kucharz na krawędzi • Ziemniaki
03:30 Niedziela z... Anną Nehrebecką
04:25 Wydarzenie aktualne
04:50 Elmyr de Hory - największy fałszerz XX - ego wieku - dok., Franc., 2016

TV Puls

05:50 Kobra - oddział specjalny - Semir prowadzi śledztwo, które kończy się eksplozją na autostradzie. W wypadku ginie kierowca, który był specjalistą od włamań.
07:50 Taki jest świat - przegląd wydarzeń z całego globu. Wiadomości polityczne i gospodarcze, informacje z życia gwiazd i naukowe ciekawostki.
08:40 Ranczo - serial kom., Polska
13:35 Smoking - kom., USA, 2002. Jackie Chan w roli niezdarnego szofera, który zupełnie nie zna się na sztukach walki...
15:35 Taxi 5 - kom., Franc., 2018
17:35 Bogowie Egiptu - akcja, USA, Australia, 2016. Garstka buntowników wyrusza w niebezpieczną misję w zaświaty...

20:00 Świat w ogniu - akcja, USA, 2019. Prezydent USA staje się celem ataku dokonanego przy użyciu najnowocześniejszych technik wojskowych. Giną dziesiątki agentów, a życie głowy państwa wisi na włosku...
22:15 Osaczeni - akcja, USA, 1999. Zostaje ukradziony obraz Rembrandta. Detektyw Gin postanawia zająć się sprawą, rozpracować sprawcę i złapać go na gorącym uczynku.
00:30 W odwecie za śmierć - akcja, USA, 2010
02:30 Dyżur - serial medyczny
05:00 Dzielnica strachu - serial kryminalny

TVN 7

05:10 Szkoła - Gimnazjaliści z 3c muszą wybrać przewodniczącego klasy. Swoje kandydatury zgłaszają dwaj klasowi rywale.
06:10 New Looney Tunes III - animacja
06:40 Tom i Jerry Show 4 - film animowany
07:10 Wiza na miłość - serial paradokumentalny
08:10 Dora i miasto złota - przyg., USA, Australia, 2019. Dora jest małą dziewczynką, która spędziła swoje dzieciństwo, poznając wraz z rodziną, tajemnice dżungli.
10:25 Ukryta prawda - program obyczajowy
13:30 Detektywi - Do biura detektywów zgłasza się ksiądz, który od jakiegoś czasu dostaje pogróżki. Jest przekonany, że wysyła je...

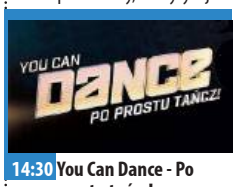

14:30 You Can Dance - Po prostu tańcz! - program rozrywkowy
16:10 Dziedzic Maski - komedia, USA, Niemcy, 2005. Tim podczas pewnego spaceru znajduje dziwny przedmiot. Wkrótce potem jego synek zyskuje niezwykłą moc.
18:15 Akademia policyjna VI: Operacja Chaos - komedia, USA, 1989
20:00 Mad Max: Na drodze gniewu - przyg., USA, Australia, 2015
22:40 Niezatapialni - komedia, Franc., Belgia, 2018
01:00 Small World - sens., Polska, 2021
03:25 Usterka - prog. poradnik.
04:10 Fachowcy - program paradokumentalny

TV 4

06:00 Łowcy skarbów. Kto da więcej **07:00** Najsłynniejsze ucieczki - prawdziwe historie niesamowitych więziennych ucieczek **08:50** Galileo - ciekawostki popularno-naukowe, intrygujące zagadki ze świata nauki i techniki **10:50** Ewa gotuje - program kulinarny **11:25** Malanowski. Nowe rozdanie - serial kryminalny **12:55** Karate kid - sens., USA, 1984 **15:40** Narzeczony na niby - kom., Polska, 2018 **17:55** Dywizjon 303. Historia prawdziwa - sens., Polska, Wlk. Bryt., 2018 **20:00** Sprawiedliwi. Trójmiasto **00:00** STOP Drogówka - serial policyjny **01:00** Samochody, które podbiły świat **02:55** Interwencja - magazyn reporterów **03:25** Lubię disco! **04:25** Top 10 - Lista Przebojów **05:25** Telezakupy TV Okazje

TV Trwam

09:30 Msza św. **10:35** Przegląd Tyg. „Niedziela" **10:40** Miasto umarłych. Wileński cmentarz na Rossie **11:00** Ekipa od paczek **12:00** Anioł Pański z Ojcem Św. Franciszkiem **12:15** Papież Polak do Rodaków **13:20** Gość Oczekiwany **15:00** Wieś - to też Polska **16:00** Inf. dnia **16:10** Koncert życzeń **16:45** Credo: Wiara Kościoła **17:00** Gorzkie żale **17:30** Sól ziemi **17:55** Poczet Wlk. Polaków **18:00** Anioł Pański **18:05** Inf. dnia **18:15** Rozmowy niedok. **19:25** 40 dni z Matką Bożą Gietrzwałdzką **19:30** Moja katolicka rodzina **20:00** Inf. dnia **20:20** Różaniec **20:50** Myśląc Ojczyzna **21:00** Apel Jasnog. **21:20** Inf. dnia **21:45** Stan Bezp. Państwa **21:55** Św. na każdy dzień **22:00** Mocni Jego mocą **22:20** Danuta Siedzikówna „Inka" **22:45** Jak wygrać małżeństwo? **23:00** Jak my to widzimy

eprasa.pl ab19a69d33

PONIEDZIAŁEK • 7 kwietnia

TVP 1

05:10 Akacjowa 38 - serial
05:55 Info Poranek
07:00 Transmisja Mszy Świętej
07:30 Studio Raban - magazyn
08:00 Chłopi - serial, 1972
09:00 Ranczo - serial obycz.
09:55 Komisarz Alex - serial krym.
10:45 Ojciec Mateusz - serial
11:35 Królowie - serial historycz.
12:10 Agrobiznes
12:30 Agropogoda - magazyn
12:35 Magazyn Rolniczy
12:55 Narodziny motyla - dokument, Franc., 2024
14:00 Wichrowe wzgórze - serial obycz., Turcja, 2024
14:55 Misja: Ratunek. Służby w akcji - serial dok., 2025
15:35 Gra słów. Krzyżówka - teleturniej
16:05 Dziedzictwo - serial, Turcja
17:00 Teleexpress; Pogoda
17:20 Jaka to melodia? - teleturniej muzyczny

17:55 Klan - telenowela TVP
18:25 Reporterzy - magazyn
18:45 Akacjowa 38 - serial kostiumowy, 2017
19:30 Program informacyjny 19.30
19:55 Pytanie dnia
20:10 Sport
20:15 Pogoda
20:30 Inspekcja - Teatr Telewizji, 2017 ●
22:10 Polska. Co dalej? - program publicystyczny
23:25 Balans bieli - magazyn
00:10 Kto ratuje jedno życie. Ciotka Hitlera - dram., Polska, 2021
01:40 W.E. Królewski romans - obycz., USA, Wlk. Bryt., 2011
03:50 Jaka to melodia? - teleturniej muzyczny

TVP 2

04:35 Na dobre i na złe - serial
05:30 M jak miłość - serial, 2024
06:20 Program katolicki
06:55 Dla niesłyszących - Barwy szczęścia - serial obycz., 2025
07:30 Pytanie na śniadanie - w tym: Serwis Info i Pogoda Flesz
11:15 Dla niesłyszących - Okrasa łamie przepisy - magazyn kulinarny
11:50 Sprawdzamy - magazyn
12:30 Koło fortuny - teleturniej
13:15 Miłość i nadzieja - serial obycz., Turcja, 2022
14:05 Va Banque - teleturniej
14:35 Na sygnale - serial fabularyzowany
15:05 La Promesa - pałac tajemnic - serial, Hiszp., 2022
15:50 Przepis dnia
16:00 Koło fortuny - teleturniej

16:35 Familiada - teleturniej
17:20 Miłość i nadzieja - serial obycz., Turcja, 2022
18:15 Va Banque - teleturniej
18:50 Jeden z dziesięciu - telet.
19:25 Barwy szczęścia - serial
19:50 Przepis dnia
20:05 Barwy szczęścia - serial obycz., 2025
20:40 Kulisy serialu „M jak miłość"
20:55 M jak miłość - serial, 2025
21:55 Na sygnale - serial fabularyzowany
22:30 Glina - serial krym., Polska, 2008
23:20 Ballada o białej krowie - fab., Iran, Franc., 2020
01:20 O mnie się nie martw - serial kom., Polska, 2020
02:15 Zwycięzca - dram., Kan., Franc., 2016

TVN

05:40 Uwaga! - program interwencyjny
05:55 Ukryta prawda - program obyczajowy
06:50 Kuchenne rewolucje - program kulinarno-rozrywkowy
07:45 Dzień Dobry TVN - magazyn poranny
11:30 Kuchenne rewolucje - program kulinarno-rozrywkowy
12:35 Ukryta prawda - program obyczajowy
15:45 Kuchenne rewolucje - program kulinarno-rozrywkowy
16:50 Detektywi - program kryminalny
17:55 Szpital św. Anny - program obyczajowy
19:00 Fakty
19:35 Sport
19:45 Pogoda
19:55 Uwaga! - program interwencyjny

20:10 Doradca smaku - program kulinarny
20:15 Na Wspólnej - serial obycz., Polska
20:55 MasterChef Nastolatki - program kulinarno-rozrywkowy
22:20 Kroniki Riddicka - SF, USA, 2004
00:40 CSI: Kryminalne zagadki Las Vegas - serial, USA
01:45 Co za tydzień - magazyn rozrywkowy
02:15 Szpital - program obyczajowy
04:15 Uwaga! - program interwencyjny
04:30 Jak to jest zrobione - serial popularnonaukowy, Kanada
05:00 Nauka jazdy - reality show

POLSAT

06:00 Nowy dzień z Polsat News
08:30 Malanowski i Partnerzy - Malanowski próbuje się dodzwonić do Teresy Koseckiej, która chciała wynająć jego biuro. Okazuje się jednak, że kobieta nie żyje...
09:30 Sekrety rodziny - program obyczajowy
10:30 Trudne sprawy - program obyczajowy
11:30 Gliniarze - Zamaskowany sprawca włamuje się do domu znanej influencerki, terroryzuje ją i okrada. Podejrzenie pada na
14:35 Dlaczego ja? - serial paradokumentalny
15:50 Wydarzenia - program informacyjny
16:15 Pogoda
16:20 Interwencja - magazyn reporterów
16:30 Na Ratunek 112 - serial obyczajowy

17:00 Gliniarze - serial paradokumentalny
18:00 Pierwsza miłość - serial obyczajowy
18:50 Wydarzenia - program informacyjny
19:18 Gość Wydarzeń - rozmowa dnia
19:25 Sport
19:30 Pogoda
19:40 Uroczysko - serial krym.
20:10 Mega hit - Jurassic World Dominion - sens., USA, Chiny, 2022
23:20 Głębia strachu - sens., USA, 2020
01:25 Snajper: Dziedzictwo - sens., USA, 2014
03:35 Ewa gotuje - program kulinarny
04:45 Disco Gramy
05:25 Telezakupy TV Okazje

TVP Kultura

06:05 Afisz kulturalny ekstra
06:10 Muzyczne poranki
06:40 Tamte lata, tamte dni - Radosław Piwowarski
07:20 Bursztynowym szlakiem - dokument, Polska, 2016
08:00 Od ucha do ucha - Suzie w ogrodzie • Katar - anim.
08:35 Krzysztof Klenczon - rep.
09:10 Historia pewnej znajomości
10:05 Krzysztof Klenczon - koncert, 2021
11:00 Rawhide - Incydent z Rajskim ogrodem - western, USA, 1959
12:00 Wszystkie role Stanisława Barei - dok., Polska, 2021
13:05 Porcelana w składzie słonia - film TVP, 1984
14:00 Wstęp Wolny - felieton
14:20 Tamte lata, tamte dni - Wojciech Mann - mag.
14:55 Retro kino - Pół żartem, pół serio - kom., USA, 1959
17:05 Królowa Bona - serial, 1980

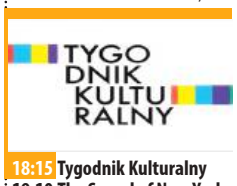

18:15 Tygodnik Kulturalny
19:10 The Sound of New York - Dźwięk Nowego Jorku: Bilal - serial dok., Włochy, 2017
20:00 Kino Mocnych Wrażeń - Agresja - dram., Wlk. Bryt., USA, 1973
22:00 Hala odlotów - talk-show
23:00 Na wschód od Hollywood - Weselny toast - kom., Franc., Belgia, 2020
00:40 Piorun i Lekka Stopa - fab., USA, 1974
02:50 Więcej niż fikcja - Jak zostać Marilyn - dok., Franc., 2021
04:00 Straszne skutki awarii telewizora - kom., Czechosłow., 1969
05:40 Teledyski

TV Puls

06:00 Nash Bridges - Nash udaje płatnego zabójcę na usługach kartelu narkotykowego. Tymczasem znajomi Nicka planują napad na bank.
08:00 Kobra - oddział specjalny - Semir i Paul ścigają kobietę, która jest podejrzewana o zabójstwo męża.
10:00 Rekrut - serial krym., USA, 2018
11:00 Kotka - serial, melodramat, Meksyk, 2014
12:55 Rekrut - serial krym., USA, 2018
13:50 Lombard. Życie pod zastaw - Blisko 60-letnia Maria Więcławska prowadzi nudne i ustabilizowane życie przy boku męża Alberta. Wszystko się zmienia, kiedy pewnego dnia mąż oznajmia jej, że odchodzi do młodszej kobiety.

15:50 Ranczo - serial komediowy
18:00 Lombard. Życie pod zastaw - paradokument
20:00 Snajper: Kolejne starcie - akcja, USA, 2011. Sierżant Brandon Beckett razem ze swoim oddziałem udaje się na niebezpieczną misię do Kongo.
22:00 Komando - akcja, USA, 1985
23:50 Żądza śmierci - akcja, USA, Kan., Rosja, 2009
01:50 Dzielnica strachu - serial kryminalny
03:00 Lombard. Życie pod zastaw - paradokument fabularny
04:00 Taki jest świat - przegląd wydarzeń z całego globu.
05:00 Dzielnica strachu - serial kryminalny

TVN 7

05:05 Szkoła - Marlena Czajka i Przemek Gawlik są parą. Odkąd dziewczyna stała się wegetarianką, zmusiła swojego chłopaka do niejedzenia mięsa...
07:00 Szpital - Do szpitala przychodzi 14-letnia Kaja Pietraszak, dziewczyna bardzo źle się czuje, wymiotuje i jest osłabiona. Towarzyszą jej koledzy, przy których zasłabła w drodze powrotnej ze szkoły.
08:00 Ukryta prawda - program obyczajowy
11:10 W-11 Wydział Śledczy - W miejskim parku ktoś zamordował wychowankę domu dziecka. Obrażenia na ciele ofiary wskazują, że...
11:55 Detektywi - program kryminalny
13:55 Szkoła - program obycz.

14:55 Sąd rodzinny - program sądowy
15:55 Sędzia Anna Maria Wesołowska - serial sądowy
16:55 Szpital - program obyczajowy
17:55 Zagadki losu - program obyczajowy
19:00 Ukryta prawda - program obyczajowy
20:00 Hotel Paradise - reality show
21:05 Ojcowie i córki - obycz., USA, Włochy, 2016
23:30 Francuski numer - kom., Polska, 2006
01:35 Mówię Wam - talk-show
02:40 Prawdziwy horror - serial paradokumentalny
03:40 To tylko kilka dni - program o osobach z niepełnosprawnościami

TV 4

06:00 Łowcy skarbów. Kto da więcej **07:55** Bogaty Dom - Biedny Dom - program paradok. **08:55** Dlaczego ja? - serial paradok. **10:55** Na ratunek 112 - serial obycz. **11:25** Na Ratunek 112 - serial obyczajowy **11:55** Trudne sprawy - program obyczajowy **14:55** Policjantki i Policjanci **16:55** Trudne sprawy - program obyczajowy **18:00** Łowcy skarbów. Kto da więcej **19:00** Policjantki i Policjanci **20:00** Malanowski. Nowe rozdanie **20:30** Sprawiedliwi - Wydział Kryminalny **21:30** Sprawiedliwi. Trójmiasto **22:35** Miłość za wszelką cenę - reality show **23:40** Dziedzictwo. Hereditary - sens., USA, 2018 **02:20** Love Island. Wyspa miłości **03:25** SuperLudzie - serial o osobach z niepełnosprawnościami **05:25** Telezakupy TV Okazje

TV Trwam

09:30 Moja katolicka rodzina **09:55** Św. na każdy dzień **10:00** Inf. dnia **10:15** Rozmowy niedok. **11:20** Stan Bezp. Państwa **11:30** Warto być ojcem **12:00** Anioł Pański **12:03** Inf. dnia **12:20** Droga Ojca Łukasza **13:00** Artystyczna dusza **13:30** Msza św. **14:30** Burza w Okręgu Krakowskim **15:00** Błogosławiona, która zaufała **15:50** Ma się rozumieć **16:00** Inf. dnia **16:10** Sanktuaria polskie **16:30** Porady Medyczne Bonifratrów **17:00** Świadkowie **17:30** XX Rajd Katyński **17:55** Poczet Wlk. Polaków **18:00** Anioł Pański **18:05** Inf. dnia **18:15** Rozmowy niedok. **19:25** 40 dni z Matką Bożą Gietrzwałdzką **19:30** Poznajemy Polskę **19:45** Modlitwa z udziałem dzieci **20:00** Inf. dnia **20:20** Różaniec **20:50** Myśląc Ojczyzna **21:00** Apel Jasnog. **21:20** Inf. dnia **21:40** Polski Punkt Widzenia

WTOREK • 8 kwietnia

TVP 1

05:10 Akacjowa 38 - serial
05:55 Info Poranek -
07:00 Transmisja Mszy Świętej
07:30 Kościół z bliska
08:00 Chłopi - serial, 1972
09:00 Ranczo - serial obycz.
09:50 Komisarz Alex - serial krym.
10:45 Ojciec Mateusz - serial
11:35 Królowie - serial historyczny TVP, 2024
12:10 Agrobiznes
12:30 Agropogoda - magazyn
12:35 Magazyn Rolniczy
12:50 Natura w Jedynce - Dzika Praga - dok., Niemcy, 2022
14:00 Wichrowe wzgórze - serial obycz., Turcja, 2024
14:55 Jaka to melodia? - teleturniej muzyczny
15:35 Gra słów. Krzyżówka - teleturniej
16:05 Dziedzictwo - serial, Turcja
17:00 Teleexpress; Pogoda

17:20 Jaka to melodia? - teleturniej muzyczny
17:55 Klan - telenowela TVP
18:25 Reporterzy - magazyn
18:45 Akacjowa 38 - serial kostiumowy, 2017
19:30 Program inform. 19.30
19:55 Pytanie dnia
20:10 Sport
20:15 Pogoda
20:30 Królowie - serial historycz.
21:05 Dzieci w niewoli lajków - dok., Franc., 2024
22:15 Azyl - dram., Wlk. Bryt., Czechy, USA, 2017
00:30 Irlandia Północna - niekończąca się wojna - dok., Franc., 2022
01:35 Rysopis - fab., Polska, 1964
03:05 Och, Karol - kom., Polska, 1985

TVP 2

04:35 Na dobre i na złe - serial
05:35 M jak miłość - serial, 2024
06:25 Między zamkiem a chatą - reportaż
06:55 Dla niesłyszących - Barwy szczęścia - serial
07:30 Pytanie na śniadanie
11:15 W poszukiwaniu dobrego filmu - magazyn
11:55 Moje zdrowie Nadciśnienie tętnicze - magazyn
12:30 Koło fortuny - teleturniej
13:15 Miłość i nadzieja - serial obycz., Turcja, 2022
14:05 Va Banque - teleturniej
14:35 Na sygnale - serial fabularyzowany
15:05 La Promesa - pałac tajemnic - serial, Hiszp., 2022
15:50 Przepis dnia
16:00 Koło fortuny - teleturniej
16:35 Familiada - teleturniej

17:20 Miłość i nadzieja - serial obycz., Turcja, 2022
18:15 Va Banque - teleturniej
18:50 Jeden z dziesięciu - telet.
19:25 Barwy szczęścia - serial obycz., 2025
19:50 Przepis dnia
20:05 Barwy szczęścia - serial obycz., 2025
20:40 Kulisy serialu „M jak miłość"
20:55 M jak miłość - serial, 2025
21:55 Na sygnale - serial fabularyz.
22:30 Magazyn Ekspresu Reporterów
23:30 Superprodukcja - kom., Polska, 2002
01:10 Gra o wszystko - dram. krym., biograficzny, Kan., Wlk. Bryt., USA, 2017
03:35 Hakerzy - nowi żołnierze Chin - dok., Franc., 2021 ●

TVN

05:40 Uwaga! - program interw.
05:55 Ukryta prawda - program obyczajowy
06:50 Kuchenne rewolucje - program kulinarno-rozrywkowy
07:45 Dzień Dobry TVN - magazyn poranny
11:30 Kuchenne rewolucje - program kulinarno-rozrywkowy
12:35 Ukryta prawda - program obyczajowy
15:45 Kuchenne rewolucje - program kulinarno-rozrywkowy
16:50 Detektywi - prog. krym.
17:55 Szpital św. Anny - program obyczajowy
19:00 Fakty
19:35 Sport
19:45 Pogoda
19:55 Uwaga! - program interwencyjny
20:10 Doradca smaku - program kulinarny

20:15 Na Wspólnej - serial obycz., Polska
20:55 Kuba Wojewódzki - talk-show
22:10 Kaganiec - sens., USA, 2023
00:10 Superwizjer - magazyn reporterów
00:45 CSI: Kryminalne zagadki Las Vegas - serial, USA
01:55 Największe polskie katastrofy - dokument
02:55 Szpital - program obyczajowy
03:55 Uwaga! - program interwencyjny
04:15 Jak to jest zrobione - serial popularnonaukowy, Kanada
04:45 Nauka jazdy - reality show
05:15 Recepta na stary dom - program edukacyjny

POLSAT

06:00 Nowy dzień z Polsat News
08:30 Malanowski i Partnerzy - serial kryminalny
09:30 Sekrety rodziny - program obyczajowy
10:30 Trudne sprawy - program obyczajowy
11:30 Gliniarze - Zamożny biznesmen zostaje zamordowany nocą w swojej firmie. Narzędzie zbrodni zostało porzucone w gabinecie wspólnika ofiary...
14:35 Dlaczego ja? - serial paradokumentalny
15:50 Wydarzenia - program informacyjny
16:15 Pogoda
16:20 Interwencja - magazyn reporterów
16:30 Na Ratunek 112 - serial obyczajowy
17:00 Gliniarze - serial paradokumentalny

18:00 Pierwsza miłość - serial obyczajowy
18:50 Wydarzenia - program informacyjny
19:20 Gość Wydarzeń - rozmowa dnia
19:25 Sport; Pogoda
19:40 Uroczysko - serial krym.
20:10 Ninja vs ninja - program rozrywkowy
22:15 Super hit - Jack Ryan: Teoria chaosu - sens., USA, 2014
00:30 Pociąg z forsą - sens., USA, 1995
03:05 Ewa gotuje - program kulinarny
03:35 Nasz Nowy Dom - program rozrywkowy
04:45 Disco Gramy - program muzyczny
05:25 Telezakupy TV Okazje

TVP Kultura

06:05 Afisz kulturalny ekstra
06:15 Muzyczne poranki
07:00 Tamte lata, tamte dni - Wojciech Mann - magazyn
07:40 Podróże z historią - Na ratunek w górach - dok., Polska, 2016
08:20 Wydarzenie aktualne
09:05 Pamiątki Claire Darling - dram., kom., Franc., 2018
10:50 Królowa Bona - serial, 1980
12:00 The Sound of New York - Dźwięk Nowego Jorku: Bilal - serial dok., Włochy, 2017
12:45 Jak zdobyć pieniądze, kobietę i sławę - film TVP, 1969
13:50 Niedziela z... Anną Nehrebecką
14:45 Papusza - dram., Polska, 2013
17:05 Królowa Bona - serial, 1980

18:15 W poszukiwaniu dobrego filmu - magazyn
18:50 Jerzy Grzegorzewski Skrywana obecność - dok., Polska, 2003
20:00 Tak zwana ludzkość w obłędzie - Teatr Telewizji, 1998
21:15 Poznajmy się jeszcze raz - fab., Franc., 2019 ●
23:20 Wstęp wolny
23:45 Kino Mocnych Wrażeń - Agresja - dram., Wlk. Bryt., USA, 1973
01:50 Na wschód od Hollywood - Weselny toast - kom., Franc., Belgia, 2020
03:30 Tygodnik Kulturalny
04:20 Ogniem pisane - dok., Indie, 2021
05:30 Teledyski

TV Puls

06:00 Nash Bridges - Kobieta zostaje zamordowana przez swojego kochanka i jego żonę.
08:00 Kobra - oddział specjalny - Młodsza siostra Finna Bartelsa zostaje postrzelona przez narkotykowych dilerów. Policjant znajduje wśród jej rzeczy amfetaminę.
10:00 Rekrut - serial krym., USA
11:00 Kotka - serial, melodramat, Meksyk, 2014
12:55 Rekrut - serial krym., USA
13:50 Lombard. Życie pod zastaw - 40-letnia Ewelina boryka się z poważnymi problemami finansowymi. Niedawno straciła pracę, ma zaległości w opłatach za gaz i prąd, brakuje jej pieniędzy na opłacenie pobytu schorowanej matki w prywatnym Domu Seniora.

15:50 Ranczo - serial kom.
18:00 Lombard. Życie pod zastaw - paradokument
20:00 Pan i pani Smith - akcja, USA, 2005. John i Jane Smith są z pozoru zwyczajnym małżeństwem ze sporym stażem, wiodącym ustabilizowane życie w uroczym domu na przedmieściach.
22:15 Gliniarz z Beverly Hills - kom., USA, 1984
00:20 As w rękawie - akcja, USA, 2006
02:25 Dzielnica strachu - serial kryminalny
03:25 Lombard. Życie pod zastaw - paradokument
04:25 Menu na miarę - program kulinarny
05:00 Dzielnica strachu - serial

TVN 7

05:05 Szkoła - Oksana Mazurczak chce umówić się z Tomkiem Witkowskim, który bardzo jej się podoba. Nastolatka prosi o pomoc znaną w szkolę mistrzynię podrywu...
07:00 Szpital - 25-letnia Agata Malczuk przychodzi do szpitala, żeby zobaczyć swojego syna, który z powodu zapalenia płuc przebywa na obserwacji.
08:00 Ukryta prawda - program obyczajowy
11:10 W-11 Wydział Śledczy - program kryminalny
11:55 Detektywi - program kryminalny
13:55 Szkoła - program obyczajowy
14:55 Sąd rodzinny - program sądowy
15:55 Sędzia Anna Maria Wesołowska - serial sądowy

16:55 Szpital - program obyczajowy
17:55 Zagadki losu - program obyczajowy
19:00 Ukryta prawda - program obyczajowy
20:00 Hotel Paradise - reality show
21:05 Zabójcy - sens., USA, Franc., 1995. Rath decyduje się przyjąć nowe zlecenie, jak przypuszcza ostatnie w jego karierze. Ma zlikwidować pewnego Holendra, handlującego oprogramowaniem...
23:50 Matrix: Reaktywacja - SF, USA, 2003
02:45 Hotel Paradise - reality show
03:40 Prawdziwy horror - serial paradokumentalny

TV 4

06:00 Łowcy skarbów. Kto da więcej **07:55** Bogaty Dom - Biedny Dom - program paradok. **08:55** Dlaczego ja? - serial paradok. **10:55** Na ratunek 112 - serial obycz. **11:25** Na Ratunek 112 - serial obyczajowy **11:55** Trudne sprawy - program obyczajowy **14:55** Policjantki i Policjanci - serial paradok. **16:55** Trudne sprawy - prog. obycz. **18:00** Łowcy skarbów. Kto da więcej **19:00** Policjantki i Policjanci **20:00** Malanowski. Nowe rozdanie **20:30** Sprawiedliwi - Wydział Kryminalny **21:30** Sprawiedliwi. Trójmiasto **22:35** Miłość za wszelką cenę **23:40** Pogrzebać byłą - film, USA, 2014 **01:30** Love Island. Wyspa miłości - reality show **02:40** SuperLudzie - serial o osobach z niepełnosprawnościami **05:25** Telezakupy TV Okazje

TV Trwam

08:55 Papież Polak do Rodaków **10:00** Inf. dnia **10:15** Jak my to widzimy **10:45** Zew natury **11:05** Mocni w Wierze **11:35** Słowo życia **11:40** Ma się rozumieć **11:50** Św. na każdy dzień **12:00** Anioł Pański **12:03** Inf. dnia **12:20** Historia Obrazu Matka Boska AK **13:00** Polonia **13:30** Msza św. **14:30** Matka Teresa Kierocińska **15:00** Lasy bagienne **15:50** Ma się rozumieć **16:00** Inf. dnia **16:10** Jestem mamą **16:25** Przyroda w Obiektywie **16:40** Zdrowie z Bożej Apteki **16:55** Mój brat papież **17:10** Prosto o gosp. **17:30** Zostań Żołnierzem RP **17:55** Poczet Wlk. Polaków **18:00** Anioł Pański **18:05** Inf. dnia **18:15** Rozmowy niedok. **19:25** 40 dni z Matką Bożą Gietrzwałdzką **19:30** Każdy maluch to potrafi **19:45** Modlitwa z udziałem dzieci **20:00** Inf. dnia **20:20** Różaniec **20:50** Myśląc Ojczyzna **21:00** Apel Jasnog. **21:20** Inf. dnia

eprasa.pl ab19a69d33

ŚRODA • 9 kwietnia

TVP 1

05:10 Akacjowa 38 - serial
05:55 Info Poranek
07:00 Transmisja Mszy Świętej
07:30 Rodzina święta - Co robić, gdy życie religijne małżonków ma różne prędkości? - magazyn
08:00 Chłopi - serial, 1972
09:00 Ranczo - serial obycz.
09:50 Komisarz Alex - serial krym.
10:45 Ojciec Mateusz - serial
11:35 Królowie - serial historycz.
12:10 Agrobiznes; Agropogoda
12:35 Rok w ogrodzie Extra
12:50 Z Quebecu do Lebradoru - śladami niedźwiedzia polarnego - dok., 2024
14:00 Wichrowe wzgórze - serial obycz., Turcja, 2024
14:55 Jaka to melodia? - teleturniej muzyczny
15:35 Gra słów. Krzyżówka - teleturniej
16:05 Dziedzictwo - serial, Turcja

17:00 Teleexpress
17:15 Pogoda
17:20 Jaka to melodia? - teleturniej muzyczny
17:55 Klan - telenowela TVP
18:25 Reporterzy - magazyn
18:45 Akacjowa 38 - serial kostiumowy, 2017
19:30 Program inform. 19.30
19:55 Pytanie dnia
20:10 Sport; Pogoda
20:25 Królowie - serial historyczny TVP, 2024
20:55 Piłka Nożna: Paris Saint-Germain F.C. - Aston Villa
23:05 Katyń - dram., Polska, 2007
01:15 Azyl - dram., Wlk. Bryt., Czechy, USA, 2017
03:25 Kto ratuje jedno życie. Ciotka Hitlera - dram., Polska, 2021

TVP 2

04:35 Na dobre i na złe - serial
05:30 M jak miłość - serial, 2024
06:25 Pożyteczni.pl - magazyn
06:55 Dla niesłyszących - Barwy szczęścia - serial
07:30 Pytanie na śniadanie
11:15 Rodzina święta - Jak rozpoznać rozpoczynający się kryzys w małżeństwie i jak reagować? - magazyn
11:50 Jak to się mówi, czyli Kasia u Bralczyka - mag.
12:30 Koło fortuny - teleturniej
13:15 Miłość i nadzieja - serial obycz., Turcja, 2022
14:05 Va Banque - teleturniej
14:35 Na sygnale - serial fabularyzowany
15:05 La Promesa - pałac tajemnic - serial, Hiszp., 2022
15:50 Przepis dnia
16:00 Koło fortuny - teleturniej
16:35 Familiada - teleturniej

17:20 Miłość i nadzieja - serial obycz., Turcja, 2022
18:15 Va Banque - teleturniej
18:45 Jeden z dziesięciu - telet.
19:20 Barwy szczęścia - serial obycz., 2025
19:45 Przepis dnia
20:00 Barwy szczęścia - serial
20:35 Przepis Dnia
20:50 Na dobre i na złe - serial
21:55 Na sygnale - serial fabularyzowany
22:55 W poszukiwaniu dobrego filmu - magazyn
23:30 Nieprawdopodobna dziewczyna - kom., USA, 2012
01:25 Kalifat - serial, Szwecja, 2020
03:20 Wirtualna sobowtórka - dok., Węgry, Niemcy, 2021

TVN

05:40 Uwaga! - program interwencyjny
05:55 Ukryta prawda - program obyczajowy
06:50 Kuchenne rewolucje - program kulinarno-rozrywkowy
07:45 Dzień Dobry TVN - magazyn poranny
11:30 Kuchenne rewolucje - program kulinarno-rozrywkowy.
12:35 Ukryta prawda - program obyczajowy
15:45 Kuchenne rewolucje - program kulinarno-rozrywkowy. Dzisiaj zostaniemy zaproszeni do Caverna Cafe w Opolu
16:50 Detektywi - program kryminalny
17:55 Szpital św. Anny - program obyczajowy
19:00 Fakty
19:35 Sport
19:45 Pogoda

19:55 Uwaga! - program interw.
20:10 Doradca smaku - program kulinarny
20:15 Na Wspólnej - serial obycz.
20:55 You Can Dance - Po prostu tańcz! - program rozrywkowy
22:40 You can dance - spin off
23:10 25 lat niewinności: Sprawa Tomka Komendy - obycz., Polska, 2020
01:30 CSI: Kryminalne zagadki Las Vegas - serial, USA
02:35 Kuchenne rewolucje - program kulinarno-rozrywkowy
03:35 Szpital - program obycz.
04:35 Uwaga! - program interw.
04:50 Jak to jest zrobione - serial popularnonaukowy
05:15 Kto was tak urządził - program poradnikowy

POLSAT

06:00 Nowy dzień z Polsat News
08:30 Malanowski i Partnerzy - serial kryminalny
09:30 Sekrety rodziny - program obyczajowy
10:30 Trudne sprawy - program obyczajowy
11:30 Gliniarze - 14-letnia dziewczynka zostaje zamordowana we własnym pokoju. Adam i Agnieszka szybko ustalają, że...
14:35 Dlaczego ja? - serial paradokumentalny
15:50 Wydarzenia - program informacyjny
16:15 Pogoda
16:20 Interwencja - magazyn reporterów
16:30 Na Ratunek 112 - serial obyczajowy
17:00 Gliniarze - serial paradokumentalny
18:00 Pierwsza miłość - serial obyczajowy

18:50 Wydarzenia - program informacyjny
19:20 Gość Wydarzeń - rozmowa dnia
19:25 Sport; Pogoda
19:40 Uroczysko - serial krym.
20:10 Kabaret K2 Jedziemy po bandzie
21:55 Komediowa środa - Bejbis - kom., Polska, 2022. Ada i Mikołaj od kilkunastu lat są szczęśliwym małżeństwem. Są rodzicami nad wiek rozgarniętej i czasami bezczelnej piętnastolatki...
00:25 Jack Ryan: Teoria chaosu - sens., USA, 2014
02:45 Nasz Nowy Dom - program rozrywkowy
04:45 Disco Gramy
05:25 Telezakupy TV Okazje

TVP Kultura

06:05 Afisz kulturalny ekstra
06:15 Muzyczne poranki - program muzyczny
07:00 Tamte lata, tamte dni - Radosław Piwowarski - magazyn
07:40 Podróże z historią - Jedyne takie miasto - dok., Polska, 2016
08:20 W poszukiwaniu dobrego filmu - magazyn
09:00 Papusza - dram., Polska, 2013
11:20 Królowa Bona - serial, 1980
12:35 Jerzy Grzegorzewski Skrywana obecność - dokument, Polska, 2003
13:40 Hala odlotów - talk-show
14:40 Austeria - dram., Polska, 1982
16:40 Królowa Bona - serial, 1980
17:50 Od ucha do ucha - Colaholic • Kino • Siostra - filmy animowane

18:30 Informacje kulturalne
18:55 Reżyserzy - William Wyler - dok., Wlk. Bryt., 2018
20:00 Panorama kina polskiego - Filip - dramat, Polska, 2021 ●
22:10 Profesor T - serial, Niemcy, Wlk. Bryt., Belgia, 2018
23:15 Niedziela z... Anną Nehrebecką
00:10 Jazz Juniors - Adam Pierończyk, artist in residence - koncert, 2020
01:30 Lekkie obyczaje - Poznajmy się jeszcze raz - dram., Franc., 2019 ●
03:35 Informacje kulturalne
04:05 Wszystkie role Stanisława Barei - dok., Polska, 2021
05:10 Teledyski

TV Puls

06:00 Nash Bridges - Frankie Dwyer powraca i chce zająć się przemytem narkotyków. Zleca także zabicie Nasha.
08:00 Kobra - oddział specjalny - Młoda matka przypadkowo jest świadkiem rozmowy dwóch nieznajomych. Wkrótce ona i jej córka stają się celem snajpera.
10:00 Rekrut - serial krym., USA, 2018
11:00 Kotka - serial, melodramat, Meksyk, 2014
12:55 Rekrut - serial krym., USA, 2018
13:50 Lombard. Życie pod zastaw - Wojciech Korkiewicz jest właścicielem kotłowni na niewielkim osiedlu przy dawnym PGRze. Któregoś jesiennego dnia, w mieszkaniach zaczyna robić się chłodno
15:50 Ranczo - serial komediowy

18:00 Lombard. Życie pod zastaw - paradokument fabularny
20:00 Rytuał śmierci - thriller, 2023. W Clinton w stanie Missisipi detektyw Lucas Boyd prowadzi śledztwo w sprawie serii brutalnych morderstw.
22:00 Nocny łowca - akcja, Kan., 2018
00:00 Obserwator - thriller, USA, 2000
02:05 Dzielnica strachu - serial kryminalny
03:05 Lombard. Życie pod zastaw - paradokument fabularny
04:10 Przypadki Cezarego P. - serial komediowy
05:00 Dzielnica strachu - serial kryminalny

TVN 7

05:05 Szkoła - Uczeń gimnazjalnej 2c Tomek Zuber często wdaje się w bójki. Koledzy z klasy nie lubią go i starają się go unikać.
07:00 Szpital - 23-latka została potrącona przez samochód, może jej grozić paraliż. Dziewczyna razem z narzeczonym czekali na autobus na przystanku...
08:00 Ukryta prawda - program obyczajowy
11:10 W-11 Wydział Śledczy - program kryminalny
11:55 Detektywi - Anna Potaczek i Jakub Nowacki na prośbę 22-latka rozpoczynają poszukiwania jego rodziców. Małżonkowie nagle zniknęli i nie ma z nimi żadnego kontaktu.
13:55 Szkoła - program obyczajowy
14:55 Sąd rodzinny - program sądowy

15:55 Sędzia Anna Maria Wesołowska - serial sądowy
16:55 Szpital - program obyczajowy
17:55 Zagadki losu - program obyczajowy
19:00 Ukryta prawda - program obyczajowy
20:00 Hotel Paradise - reality show
21:05 Kochaj i tańcz - kom., Pol., 2009. Spokojne życie Hani zmienia się za sprawą powrotu do kraju znanego tancerza i choreografa - Jana Kettlera
23:40 Small World - sens., Polska, 2021
02:05 Hotel Paradise - reality show
03:00 Prawdziwy horror - serial
04:00 Usterka

TV 4

06:00 Łowcy skarbów. Kto da więcej **07:55** Bogaty Dom - Biedny Dom - program paradok. **08:55** Dlaczego ja? - serial paradok. **10:55** Na ratunek 112 - serial obycz. **11:25** Na Ratunek 112 - serial obyczajowy **11:55** Trudne sprawy - program obyczajowy **14:55** Policjantki i Policjanci **16:55** Trudne sprawy **17:55** Łowcy skarbów. Kto da więcej **19:00** Policjantki i Policjanci **20:00** Malanowski. Nowe rozdanie **20:30** Sprawiedliwi - Wydział Kryminalny **21:30** Sprawiedliwi. Trójmiasto **22:35** Miłość za wszelką cenę - reality show **23:40** Rasa - sens., USA, Niemcy, RPA, 2006 **01:30** Love Island. Wyspa miłości **02:35** Interwencja **02:55** Śmierć na 1000 sposobów **03:25** Lubię disco! **04:25** Top 10 - Lista Przebojów **05:25** Telezakupy

TV Trwam

09:30 Sanktuaria polskie **09:50** Św. na każdy dzień **10:00** Audiencja Generalna Ojca Św. Franciszka z Watykanu **11:00** Jezusie, ulituj się nad nami! **11:25** Jestem mamą **11:40** Prosto o gosp. **12:00** Anioł Pański **12:03** Inf. dnia **12:20** Zuzela - tu wszystko się zaczęło **13:00** Z Zacisza na Syberię **13:30** Msza św. **14:30** Jan Ledóchowski. Część pierwsza: moja Austria **15:00** Kurierskim szlakiem. Azymut Węgry **15:50** Ma się rozumieć **16:00** Inf. dnia **16:10** Na zdrowie **16:30** Serial z życia Jezusa **17:00** Po stronie prawdy **17:55** Poczet Wlk. Polaków **18:00** Anioł Pański **18:05** Inf. dnia **18:15** Rozmowy niedok. **19:25** 40 dni z Matką Bożą Gietrzwałdzką **19:30** Opowieści biblijne **20:00** Inf. dnia **20:20** Różaniec **20:50** Myśląc Ojczyzna **21:00** Apel Jasnog. **21:20** Inf. dnia **21:40** Polski Punkt Widzenia

CZWARTEK • 10 kwietnia

TVP 1

05:10 Akacjowa 38 - serial
05:55 Info Poranek
07:00 Transmisja Mszy Świętej
07:30 Pełnia Wiary - magazyn
08:00 Chłopi - serial, 1972
09:00 Ranczo - serial obycz.
09:50 Komisarz Alex - serial krym.
10:45 Ojciec Mateusz - serial
11:35 Królowie - serial historycz.
12:10 Agrobiznes
12:30 Agropogoda - magazyn
12:35 To się opłaca - magazyn
12:50 Natura w Jedynce - San Diego - najdziksze miasto Ameryki - dok., Austria, 2024
14:00 Wichrowe wzgórze - serial obycz., Turcja, 2024
14:55 Jaka to melodia? - teleturniej muzyczny
15:35 Gra słów. Krzyżówka - teleturniej
16:05 Dziedzictwo - serial, Turcja
17:00 Teleexpress

17:15 Pogoda
17:20 Jaka to melodia? - teleturniej muzyczny
17:55 Klan - telenowela TVP
18:25 Reporterzy - magazyn
18:45 Akacjowa 38 - serial
19:30 Program inform. 19.30
19:55 Pytanie dnia
20:10 Sport; Pogoda
20:30 Królowie - serial historyczny TVP, 2024
21:05 Ojciec Mateusz - serial
22:05 Sprawa dla reportera
23:05 Polska ma głos - magazyn
23:35 Oprawcy z Katynia - serial dok., Polska, 2020
00:45 Ludzie i bogowie - serial, 2020
01:40 Katyń - dram., Polska, 2007
03:55 Krystyna - Ostatnia klasówka - dok., Polska, 2011

TVP 2

04:35 Na dobre i na złe - serial
05:30 M jak miłość - serial, 2024
06:20 Operacja zdrowie - magazyn medyczny
06:55 Dla niesłyszących - Barwy szczęścia - serial obyczajowy
07:30 Pytanie na śniadanie
11:15 Święty w mundurze - dok., Polska, 2025
11:50 Przyrodnik na tropie - Perkoz dwuczuby - dok., 2021
12:30 Koło fortuny - teleturniej
13:15 Miłość i nadzieja - serial obycz., Turcja, 2022
14:05 Va Banque - teleturniej
14:35 Na sygnale - serial fabularyzowany
15:05 La Promesa - pałac tajemnic - serial, Hiszp., 2022
15:50 Przepis dnia
16:00 Koło fortuny - teleturniej

16:35 Familiada - teleturniej
17:20 Miłość i nadzieja - serial obycz., Turcja, 2022
18:15 Va Banque - teleturniej
18:50 Jeden z dziesięciu - telet.
19:25 Barwy szczęścia - serial obycz., 2025
19:50 Przepis dnia
20:05 Barwy szczęścia - serial obycz., 2025
20:45 Tak to leciało - teleturniej muzyczny
21:50 Kruk - Jak tu ciemno - serial krym., Polska, 2022
22:40 Informacje kulturalne
22:55 Hala odlotów - talk-show
23:50 Wirtuoz - thriller, Hiszp., 2013
01:30 Z biciem serca - serial, Włochy, 2021
03:25 Magazyn Ekspresu Reporterów

TVN

05:40 Uwaga! - program interwencyjny
05:55 Ukryta prawda - program obyczajowy
06:50 Kuchenne rewolucje - program kulinarno-rozrywkowy
07:45 Dzień Dobry TVN - magazyn poranny
11:30 Kuchenne rewolucje - program kulinarno-rozrywkowy
12:35 Ukryta prawda - program obyczajowy
15:45 Kuchenne rewolucje - program kulinarno-rozrywkowy
16:50 Detektywi - program kryminalny
17:55 Ukryta prawda - program obyczajowy
19:00 Fakty
19:35 Sport
19:45 Pogoda
19:55 Uwaga! - program interwencyjny

20:10 Doradca smaku - program kulinarny
20:15 Na Wspólnej - serial obycz., Polska
20:55 Kuchenne rewolucje - program kulinarno-rozrywkowy
22:05 Banksterzy - obycz., Polska, 2020
00:15 Na twoim miejscu - kom., Polska, 2023
02:25 Bitwa o gości - program rozrywkowy
03:25 Szpital - program obyczajowy
04:25 Uwaga! - program interwencyjny
04:40 Jak to jest zrobione - serial popularnonaukowy, Kanada
05:10 Recepta na stary dom - program edukacyjny

POLSAT

06:00 Nowy dzień z Polsat News
08:30 Malanowski i Partnerzy - serial kryminalny
09:30 Sekrety rodziny - program obyczajowy
10:30 Trudne sprawy - program obyczajowy
11:30 Gliniarze - Przypadkowy przechodzień widzi, jak młoda kobieta zostaje potrącona, a następnie wciągnięta do samochodu.
14:35 Dlaczego ja? - serial paradokumentalny
15:50 Wydarzenia - program informacyjny
16:15 Pogoda
16:20 Interwencja - magazyn reporterów
16:30 Na Ratunek 112 - serial obyczajowy
17:00 Gliniarze - W środku nocy do dziewczyny dzwoni narzeczony, błagając o wybaczenie. Nagle słychać odgłosy walki...

18:00 Pierwsza miłość - serial obyczajowy
18:50 Wydarzenia - program informacyjny
19:20 Gość Wydarzeń - rozmowa dnia
19:25 Sport; Pogoda
19:40 Uroczysko - serial krym.
20:10 Nasz Nowy Dom - program rozrywkowy
21:15 Przyjaciółki - serial obycz.
22:25 Komisarz Mama - serial kryminalny
23:35 Chrzest ogniem - obycz., USA, 2019
02:20 Nasz Nowy Dom - program rozrywkowy
04:20 Na ratunek 112 - serial obyczajowy
04:40 Disco Gramy - program muzyczny
05:25 Telezakupy TV Okazje

TVP Kultura

06:05 Afisz kulturalny ekstra
06:15 Muzyczne poranki
06:55 Tamte lata, tamte dni - Wojciech Mann - mag.
07:35 Podróże z historią - Kulisy dawnych podróży - dok., Polska, 2016
08:20 Dobry tytuł - magazyn literacki
09:00 Austeria - dram., Polska, 1982
11:00 Królowa Bona - serial, 1980
12:10 Reżyserzy - William Wyler - dok., Wlk. Bryt., 2018
13:05 Portrety - rep.
13:20 Tygodnik Kulturalny
14:10 Monolog trębacza - film TVP, 1965
14:45 Zezowate szczęście - kom. dram., Polska, 1959
16:50 Królowa Bona - serial, 1980
18:00 Familiar Strangers w Brukseli - reportaż

18:35 Wstęp Wolny - felieton
18:50 Lino Ventura. Portret intymny - dok., Franc., 2018
20:00 Hala odlotów - talk-show
21:00 Gorączka złota - fab., USA, 1925
22:30 Filip - dramat, Polska, 2021 ●
00:40 Profesor T - serial, Niemcy, Wlk. Bryt., Belgia, 2018
01:45 Jazz Juniors - Premiery, dzień improwizacji II - koncert, 2020
03:35 Hala odlotów - magazyn kulturalno-społeczny
04:35 Film o sztuce... - anim., Polska, 1975
04:45 Tysiąc i jeden drobiazgów - anim., Polska, 1972
04:50 Buty ojca - film krótkometr., Ukraina, 2021
05:30 Teledyski

TV Puls

06:00 Nash Bridges - . Nash ściga obłąkanego mężczyznę, który ubiera mundur nieżyjącego brata i udaje policjanta.
08:00 Kobra - oddział specjalny - Semir i Paul prowadzą śledztwo w sprawie zastrzelonego policjanta.
10:00 Rekrut - serial krym., USA, 2018
11:00 Kotka - serial, melodramat, Meksyk, 2014
12:55 Rekrut - serial krym., USA, 2018
13:50 Lombard. Życie pod zastaw - Kłopoty zdolnego architekta Arka są związane z ogłoszeniem upadłości głównego inwestora projektu eko hoteli...
15:50 Ranczo - serial kom., Polska
18:00 Lombard. Życie pod zastaw - paradokument fabularny

20:00 Gliniarz z Beverly Hills 2 - kom., USA, 1987. W Beverly Hills grupa zamaskowanych bandytów napada na salon jubilerski. Detektyw Axel Foley wyrusza do Beverly Hills, aby rozwiązać zagadkę napadu...
22:05 Ślub doskonały - komedia, Polska, 2023
00:00 Lew: Tajny agent - komedia, Franc., Belgia, 2020
02:00 Dzielnica strachu - serial kryminalny
02:55 Menu na miarę - program kulinarny
04:00 Taki jest świat - przegląd wydarzeń z całego globu.
05:00 Dzielnica strachu - serial kryminalny

TVN 7

05:05 Szkoła - Przyjaciółki Melania Kruk i Maja Matysiak pokłóciły się, bo Melania poplamiła bluzkę Mai i nie przeprosiła jej za to...
07:00 Szpital - Pacjentem dr Michała jest 50-latek, który podczas ćwiczeń na siłowni zasłabł. Karetkę wezwała jego o 24 lata młodsza dziewczyna, która jest instruktorką fitness...
08:00 Ukryta prawda - program obyczajowy
11:10 W-11 Wydział Śledczy - program kryminalny
11:55 Detektywi - program kryminalny
13:55 Szkoła - program obyczajowy
14:55 Sąd rodzinny - program sądowy
15:55 Sędzia Anna Maria Wesołowska - serial sądowy

16:55 Szpital - program obyczajowy
17:55 Zagadki losu - program obyczajowy
19:00 Ukryta prawda - program obyczajowy
20:00 Hotel Paradise - reality show
21:05 Akademia policyjna VII: Misja w Moskwie - kom., USA, 1994
22:55 Kobiety pragną bardziej - kom., USA, Niemcy, Holandia, 2009
01:40 Hotel Paradise - reality show
02:35 Prawdziwy horror - serial paradokumentalny
03:35 Usterka - program poradnikowy
04:15 Fachowcy - program paradokumentalny

TV 4

06:00 Łowcy skarbów. Kto da więcej **07:55** Bogaty Dom - Biedny Dom - program paradok. **08:55** Dlaczego ja? - serial paradok. **10:55** Na ratunek 112 - serial obycz. **11:25** Na Ratunek 112 - serial obyczajowy **11:55** Trudne sprawy - program obyczajowy **14:55** Policjantki i Policjanci **16:55** Trudne sprawy - prog. obycz. **18:00** Łowcy skarbów. Kto da więcej **19:00** Policjantki i Policjanci **20:00** Malanowski. Nowe rozdanie **20:30** Sprawiedliwi - Wydział Kryminalny **21:30** Sprawiedliwi. Trójmiasto **22:35** Miłość za wszelką cenę - reality show **23:40** Paranormal Activity 3 - sens., USA, 2011 **01:20** Love Island. Wyspa miłości **02:25** Śmierć na 1000 sposobów **03:25** Lubię disco! **04:25** Top 10 - Lista Przebojów **05:25** Telezakupy TV Okazje

TV Trwam

09:20 Opowieści biblijne **09:50** Mateczniki Polskości **10:00** Inf. dnia **10:15** Rozmowy niedok. **11:25** Myśląc Ojczyzna **11:35** Przyroda i ludzie **12:00** Anioł Pański **12:03** Inf. dnia **12:20** Katolicy a tożsamość Europy **12:55** Lecz ludzi dobrej woli jest więcej **13:20** Przegląd Tyg. „Niedziela" **13:30** Msza św. **14:35** Od rycerza do żołnierza **15:00** Po stronie prawdy **15:50** Ma się rozumieć **16:00** Inf. dnia **16:10** Z wędką nad wodę **16:35** Sól ziemi **17:05** Akademia pro-life **17:30** Odpowiedzialni za Kościół **17:55** Poczet Wlk. Polaków **18:00** Anioł Pański **18:05** Inf. dnia **18:15** Rozmowy niedok. **19:00** Msza św. **20:00** Inf. dnia **20:20** Różaniec **20:50** Głos Polski **21:00** Apel Jasnog. **21:20** Inf. dnia **21:40** Polski Punkt Widzenia **22:00** Głos serca **22:45** Wołyń - nierozliczone ludobójstwo

eprasa.pl ab19a69d33

„Nie mamy świetlicy, a działamy jakbyśmy ją mieli...”

Stawy są chlubą miejscowości

W Wawrzęcicach w gminie Wiązów mieszka około 120 osób, w tym prawie 20 dzieci. Miejscowość znajduje się na styku gmin, a także powiatów, bo sąsiednia wioska, Grodziszowice, leży już w powiecie oławskim.

WIĄZÓW

Funkcję sołtysa Wawrzęcic pełni Bożena Rzeszowska. – *Sołtysem jestem drugi rok, ale mieszkanką od 60 lat, stąd pochodzę* – mówi pani Bożena. – *Poprzedni sołtys rezygnował ze swojej funkcji, a my rodzinnie wspieraliśmy jego pracę, więc zaproponował, aby mąż został nowym sołtysem. Jednak mąż wtedy pracował, więc ostatecznie padło na mnie* – dodaje z uśmiechem.

Mieszkańcy są zgrani i angażują się w sołeckie aktywności. – *Świetlicy wiejskiej nie mamy, a działamy jakbyśmy ją mieli* – podkreśla pani sołtys. – *Organizujemy dzień dziecka, dożynki, różne wydarzenia. Przygotowujemy wieniec dożynkowy na konkurs gminny i do kościoła. Mieszkańcy dużo pomagają.*

W centrum wioski znajduje się doskonale wyposażony i zadbany plac zabaw. Jest zewnętrzna siłownia, altana i domek do przechowywania różnych rzeczy. Prawdziwą chlubą są stawy, znajdujące się na skraju miejscowości. Dbają o nie wędkarze zrzeszeni w lokalnym stowarzyszeniu. Niedawno w czynie społecznym i własnymi siłami postawiono nowy mostek. Pani sołtys pozyskała środki na zakup potrzebnego materiału z gminy Wiązów.

Członkowie stowarzyszenia organizują zawody wędkarskie. Do dyspozycji mają także altankę, grilla. Niedawno na tym terenie ustawiono nową lampę, która pięknie oświetla okolicę. – *Kiedy nasi wędkarze siedzą na rybach, to widzą, że ludzie przyjeżdżają na stawy. Każdy może tu być, jednak bardzo ważne jest, aby po sobie posprzątać* – podkreśla pani sołtys.

Przykra dewastacja

W niedalekiej odległości od stawów, ukryte pomiędzy drzewami, znajduje się neogotyckie mauzoleum, wzniesione w 1907 roku po śmierci barona Stanislausa von Seherr-Thoss. – *O mauzoleum mało kto wie, bo jest na uboczu, jednak to nie uchroniło obiektu przed dewastacją* – mówi ze smutkiem sołtys Bożena Rzeszowska. Do zniszczenia mauzoleum mogło dojść kilkanaście lat temu. Wandale powyrywali kolumny podtrzymujące sklepienie i zbezcześcili znajdujące się nieopodal nagrobki. Dziś okolica jest zadbana, ale porozrzucane elementy budowli napawają smutkiem.

W Wawrzęcicach znajdował się także pałac, który został uszkodzony w czasie II wojny światowej. W Polsce Ludowej rezydencję wykorzystywano jako wielorodzinny budynek mieszkalny. Z biegiem lat zaniedbany zabytek niszczał. Nie doczekał się remontu i został rozebrany. Dzisiaj po budynku nie ma już śladu. Starsi mieszkańcy wspominają także czas, kiedy w miejscowości działał sklep, funkcjonowała świetlica i szkoła.

Przez miejscowość przebiega droga powiatowa. – *Przydałby się remont, bez przerwy piszemy pisma i zgłaszamy, żeby dziury połatali. Może kiedyś doczekamy się lepszej nawierzchni. Czekamy, jesteśmy cierpliwi* – podkreśla pani sołtys. Drugi rok z rzędu część funduszu sołeckiego mieszkańcy odkładają na dokończenie położenia chodnika. W najbliższym czasie gmina Wiązów zamierza także wymienić oprawy lamp ulicznych w miejscowości. Mają pojawić się również nowe punkty świetlne.

Magdalena Ziółkowska

Chlubą miejscowości są zadbane stawy

W Wawrzęcicach znajduje się neogotyckie mauzoleum, wzniesione w 1907 roku, które kilkanaście lat temu zostało zdewastowane

Sołtys Bożena Rzeszowska

eprasa.pl ab19a69d33

Czy ślina psa jest niebezpieczna?

Przeczytaj, zanim pocałujesz się ze swoim psem

Większość z nas pewnie widziała jakieś zdjęcia czy filmiki, na których znajomi lub osoby obce były lizane przez psa po twarzy, a nawet po ustach. Można powiedzieć, niemal się z nim całowały. Podobnie bywa w przypadku kotów, choć te z reguły są mniej chętne, aby lizać nas po buzi.

POWIAT

Nie trzeba chyba szukać daleko. Bo komu z nas nie zdarza się pocałować swojego psa czy kota? Wielu z nas w ten sposób chętnie wyraża miłość do swojego pupila, ale czy to na pewno bezpieczne? Albo czy spanie w jednym łóżku ze zwierzakiem to dobry pomysł?

O ile o uczuciach ludzi do zwierząt nie będziemy dyskutować, bo to sprawa zawsze bardzo indywidualna, o tyle o bezpieczeństwie zbliżeń i cielesnych relacji można już powiedzieć wiele. Szeroką wiedzę na ten temat mają lekarze, ale przede wszystkim weterynarze. Dlatego to do lekarzy weterynarii zwróciliśmy się z pytaniami o ocenę takich zachowań.

– *W ślinie psa lub kota mogą znajdować się bakterie potencjalnie szkodliwe dla ludzi, ale jest mało prawdopodobne, że nabawisz się chorób przyzębia od swojego pupila* – mówi lek. wet. Katarzyna Łukasik-Kozłowska z Przychodni Weterynaryjnej EMVITA. - *Niektóre pasożyty jelitowe mogą znajdować się w ślinie psa i, choć jest to rzadkie, mogą być przeniesione na ludzi. Pasożyty te obejmują giardię oraz glisty. Psy liżą swoją pupę, przez co pasożyty przenoszone w materiale kałowym mogą znajdować się w pyskach i jamach nosowych psów i w ten sposób mogą dostać się do naszego organizmu* – przestrzega lekarz.

Komu takie sytuacje zagrażają najbardziej? – *To ważne pytanie, gdyż osoby starsze, małe dzieci oraz osoby z obniżoną odpornością są bardziej narażone na wystąpienie objawów klinicznych odzwierzęcych zakażeń pasożytniczych* – dodaje.

Czy to oznacza, że nie można całować swoich pupili? – *Nie, jednak warto przestrzegać kilku zasad: regularnie odrobaczaj swojego zwierzaka lub badaj regularnie jego kał, dbaj o higienę - myj ręce po zabawie ze zwierzęciem, unikaj bliskiego kontaktu, jeśli masz obniżoną odpornością, a także unikaj całowania w pyszczek, szczególnie jeśli mają kontakt z odchodami lub surowym mięsem* – wymienia Katarzyna Łukasik-Kozłowska.

Lizanie po ustach przez psa w wielu sytuacjach może być dla człowieka niebezpieczne. Fot. ilustracyjne

Nie tylko całowanie, ale i łóżko

Nie zapominajmy o pasożytach zewnętrznych m.in. pchłach oraz kleszczach, które również mogą zostać przeniesione na ludzi, szczególnie kiedy zwierzaki śpią z nimi w łóżku. – *Przez cały rok powinniśmy stosować ochronę przeciwko tym pasożytom. Przed nami sezon kleszczowy, pamiętajmy więc o odpowiednim zabezpieczeniu zwierząt, dzięki temu ochronimy siebie oraz naszych bliskich. Na rynku dostępnych jest wiele preparatów - tabletki, obroże, krople spot-on oraz od niedawna lek iniekcyjny, dający 12 miesięczną ochronę, ale tylko dla psów* – informuje Katarzyna Łukasik-Kozłowska.

***

Miłość do zwierząt miłością, ale głowy nic nam nie zastąpi. Brak ostrożności może nas narazić na zdrowotne konsekwencje, a tego nikt z nas na pewno nie chce.

AK

Już w sobotę rozpoczęcie sezonu motocyklowego u naszych sąsiadów

REGION

Kwiecień to miesiąc, w którym miłośnicy motocykli coraz chętniej wyjeżdżają na drogi, a kalendarze imprez zapełniają się różnymi wydarzeniami, takimi jak rozpoczęcie sezonu czy zloty motocyklowe, których w kraju odbywają się dziesiątki. W naszym powiecie nie brakuje pasjonatów dwóch kółek, którzy chętnie biorą udział w tego typu imprezach organizowanych w całej Polsce.

Jednym z pierwszych wydarzeń w naszej okolicy będzie rozpoczęcie sezonu motocyklowego w Jelczu-Laskowicach. Inauguracja, organizowana przez grupę Moto JLC, odbędzie się już w tę sobotę, 5 kwietnia. Organizatorzy zapraszają zarówno motocyklistów, jak i wszystkich miłośników motocykli.

Oficjalne rozpoczęcie zaplanowane jest w kościele pw. św. Maksymiliana Marii Kolbego, gdzie o godz. 12:00 odprawiona zostanie Msza święta w intencji bezpiecznej i rozsądnej jazdy oraz szczęśliwych powrotów z każdej trasy. Po zakończeniu nabożeństwa, przy ryku silników, nastąpi uroczyste poświęcenie motocykli. Następnie uczestnicy wezmą udział w procesji motocyklowej, która przejedzie ulicami Jelcza-Laskowic, dając symboliczny start sezonowi 2025.

Wydarzeniu towarzyszyć będzie również piknik motocyklowy, który odbędzie się na parkingu przy kościele. Organizatorzy zapowiadają liczne atrakcje zarówno dla dzieci, jak i dorosłych. W programie m.in. animacje, strefa gastronomiczna oraz akcja honorowego krwiodawstwa.

Kolejnym, jeszcze większym, wydarzeniem organizowanym w Jelczu-Laskowicach będzie druga edycja Jelczańskiego Zlotu Motocyklowego. Impreza zaplanowana jest na 19–22 czerwca tego roku.

AK

Skuteczna reklama w nowoczesnej formie

Promuj swoją firmę w Wiadomościach SłowaTV – lokalnym serwisie informacyjnm z Powiatu Strzelińskiego, cenionym przez reklamodawców za efektywność i zasięg.

Wiosenna promocja - zapytaj o szczóły!

505 041 367 slowotv@sloworegonu.pl

OKNOPLAST

BAXPOL
Partner Handlowy OKNOPLAST
Strzelin, ul. Targowa 25
tel. 71 39 23 528

OKNA
DRZWI
ROLETY
BRAMY

OKNOPLAST.COM.PL

JANUSZ
POKRYCIA DACHOWE

- Blachy Trapezowe • Blachodachówka
- Dachówki ceramiczne i cementowe
- Okna dachowe • Rynny
- Folia dachowa • Łaty
- Kontrłaty • Więźba dachowa
- Materiały budowlane
- Akcesoria i dodatki

Kompleksowe Wykonawstwo
Godzikowice 152
tel. 607 400 879, 661 458 222, e-mail: biuro@dachyjanusz.pl
Pomiary - Kosztorysy - Transport - Doradztwo Techniczne

eprasa.pl ab19a69d33

WOJEWÓDZTWO DOLNOŚLĄSKIE

Wiadomości z regionu

DOLNY ŚLĄSK

PARTNER STRONY: URZĄD MARSZAŁKOWSKI WOJEWÓDZTWA DOLNOŚLĄSKIEGO

DUŻE WSPARCIE FINANSOWE dla powiatu strzelińskiego z budżetu województwa dolnośląskiego

Podczas ostatniej sesji sejmiku województwa dolnośląskiego zostały przegłosowane bardzo ważne uchwały zaproponowane przez zarząd województwa. Ich wejście w życie oznacza, że do powiatu strzelińskiego tylko po marcowej sesji trafi ponad 3,6 mln zł dotacji. Dofinansowanie dotyczy trzech obszarów inwestycyjnych: rozwoju bazy sportowej, poprawy infrastruktury drogowej oraz ochrony zabytków.

Wojciech Bochnak, Wicemarszałek Województwa Dolnośląskiego

W obszarze rozwoju sportu do jednostek powiatu strzelińskiego trafi łącznie 1,1 mln zł: 150 tyś zł dla strzelińskiego Centrum Sportowo-Edukacyjnego na modernizację krytej pływalni, 160 tyś zł dla gminy Przeworno na budowę boiska do padla oraz modernizację kortu tenisowego oraz 800 tyś zł do władz powiatowych na budowę nowoczesnego kompleksu sportowo-szkoleniowego przy Liceum Ogólnokształcącym im. Marii Skłodowskiej-Currie w Strzelinie. Z pozyskanych środków władze powiatu planują sfinansować budowę bieżni, kortu do gry w tenisa ziemnego, ścianki do gry w padla oraz boiska do piłki plażowej. Środki pochodzą z programu „Fundusz Rozwoju Kultury Fizycznej", który po ośmiu latach wrócił do dyspozycji samorządów. Umowę opiewającą na ponad 15,3 miliona zł dofinansowania dla naszego regionu podpisał z Wiceministrem Sportu Piotrem Borysem Wicemarszałek Województwa Dolnośląskiego oraz mieszkaniec powiatu strzelińskiego, Wojciech Bochnak:

fot. polska.org

Dom Książąt Brzeskich w Strzelinie.

- *Bardzo się cieszę, że po tak długiej przerwie udało się ten program przywrócić do gmin i powiatów. To ogromny zastrzyk gotówki, której często w samorządzie na cele sportowe brakuje. Formuła jest bardzo korzystna, bo drugie tyle co z budżetu województwa, gminy i powiaty dostaną także od ministerstwa. Cieszy mnie strzelińska obecność liście beneficjentów* - mówi **wicemarszałek.**

Rekordowe wsparcie dla powiatu strzelińskiego pojawiło się w obszarze infrastruktury drogowej. Decyzją zarządu województwa ponad 2 miliony złotych przekazane zostanie na remont dróg śródpolnych odpowiednio do: powiatu strzelińskiego (980 tyś zł na drogę Podgaj-Głownin), Gminy Kondratowice (214 tyś zł na remont drogi w Kondratowicach), gminy Przeworno (78 tyś zł na remont drogi w Przewornie), gminy Strzelin (321 tyś zł na remont drogi w Piotrowicach) oraz do gminy Wiązów (243 tyś zł na remont drogi w Starym Wiązowie). Dodatkowo gmina Strzelin otrzyma także 167 tys. zł dofinansowania na zbiornik wodny w Piotrowicach. Wcześniej została podjęta także decyzja o dofinansowaniu przebudowy zbiornika osadnikowego w Gościęcicach w kwocie dotacji 449 tyś zł.

- *Po drogach naszego powiatu dziennie przejeżdżają tysiące ciężarówek, co widać po stanie niektórych z nich. Dlatego Strzelin jest wysoko na liście priorytetów, jeśli chodzi o inwestowanie w infrastrukturę drogową. Przykładem jest obecnie trwający remont DW 396 od Chociwela do ul. Jana Pawła II w Strzelinie. Przeznaczyliśmy na ten cel ponad blisko 5,5 mln zł* - podkreśla **Wojciech Bochnak.**

Powiat Strzeliński otrzymał też dotację w kwocie 520 tyś zł na ochronę i rewitalizację zabytków. Dotacje trafią odpowiednio do: Powiatu Strzelińskiego (65 000 zł na przygotowanie dokumentacji do remontu dachu Domu Książąt Brzeskich), Starego Wiązowa (150 000 zł na remont ścian fundamentowych kościoła pw. Św. Mikołaja), Dobrzenic (100 000 zł na II etap remontu elewacji kościoła pw. N.M.P. Różańcowej), Witowic (50 000 zł na kontynuację konserwacji i restauracji ołtarza głównego w kościele pw. NMP Częstochowskiej, Brożca (100 000 zł na dalsze prace przy XVIII-wiecznej ambonie w kościele pw. Św. Jakuba Apostoła) oraz Dankowic - 55 000 zł na wykonanie izolacji przeciwwilgociowej kościoła pw. Św. Józefa Oblubieńca NMP.

TS

eprasa.pl ab19a69d33

Uwaga – cyfra w nawiasie, po ogłoszeniu, oznacza numer gazety w roku 2024, w której po raz pierwszy opublikowano jego treść. Każde ogłoszenie publikujemy w dwóch numerach gazety.

MOTORYZACJA
SAMOCHODY MOTORY

sprzedam, kupię:

*Sprzedam skuter „Piaggio” x8-125cm zarejestrowany, ubezpieczony, sprawny, bez wkładu własnego, tel. 604 522 499 (13-14)

*Sprzedam barakowóz na kołach, tel. 607 802 876 (13-14)

* Sprzedam audi 80 b4, 1992 r., 2.0 benzyna, gaz, Przeworno, cena do uzgodnienia, tel. 669 091 179 (*)

CZĘŚCI SAMOCHODOWE, PRZYCZEPY

sprzedam, kupię:

*Sprzedam felgi stalowe do polo, skody, seata 5jx14H2 komplet 4 szt. nieużywane, oryginalne. Dołożę bezpłatnie łańcuchy śniegowe. Cena do negocjacji, tel. 602 450 170 (13-14)

SPRZĘT ROLNICZY
MASZYNY, CIĄGNIKI, PRZYCZEPY, URZĄDZENIA ITP.

sprzedam, kupię:

*Sprzedam przyczepę rolniczą na małych kołach, wywrotka, pełna dokumentacja, tel. 607 802 876 (13-14)

*Sprzedam przyczepę - „piława”, zarejestrowana, ubezpieczona, nadstawki na burty, podłoga blaszana, tel. 604 522 499 (13-14)

*Sprzedam – kutywatory – 2 szt. brony – 5, grabiarka konna, tel. 604 522 499 (13-14)

* Kupię stare maszyny rolnicze, pompy wytryskowe- Ursus- Zetor, obciążniki, lampy, zegary, złom, tel. 691 521 758. (27-72)

* Kupię ciągniki, przyczepy i maszyny rolnicze, tel. 602 811 423, 71 39 26 264 (do 54*)

* Sprzedam maszyny rolnicze: ciągnik Ursus C 355, przyczepę, pług, brony, siewnik zbożowy, cyklop, kombajn do ziemniaków, Wiązów, tel. 504 242 032 (*).

BUDYNKI - LOKALE NIEMIEWSZKALNE

sprzedam, kupię:

*Sprzedam 4 lokale usługowe w Borowie o powierzchniach = 34 m2, 36 m2, 44 m2, 72 m2. Stan deweloperski. Tel. 667 080 945 (12-13)

* Kupię lokal usługowy, tel. 666 855 484 (do 54*).

NIERUCHOMOŚCI
MIESZKANIA

wynajem, kupno, zamiana:

*Sprzedam lub zamienię na dom mieszkanie 89 m2, 4 pokoje z wiatą garażową w Strzelinie. Światłowód, klimatyzacja, tel. 501 215 000 (13-21)

*Sprzedam mieszkanie trzypokojowe w strzelińskim rynku, 49 m2, loggia, piwnica, 2 piętro, tel. 667 080 945 (12-13)

*Kupię małe mieszkanie na parterze w okolicach Strzelina, Wiązowa i Oławy, tel. 603 364 107, 509 938 954 (12-14)

*Wynajmę mieszkanie 60 m3 w Strzelinie na tartaku, tel. 699 797 159 (12-13)

* Kupię mieszkanie w Wiązowie 40-70 m2, w stanie dobrym lub do niewielkiego remontu, tel. 665 380 304 (*)

* Kupię lokal usługowy, tel. 666 855 484 (*)

* Kupię kawalerkę w Przewornie lub w Strzelinie, tel. 668 432 077 (*)

* Kupię mieszkanie 2- lub 3-pokojowe na osiedlu w Przewornie, tel.694 043 166 (*)

BUDYNKI - DOMY

sprzedam, kupię:

*Sprzedam dom w Borowie, powierzchnia użytkowa 140 m2, 4 sypialnie, salon z kuchnią, 2 łazienki, piwnica, pom. gospodarcze, garaż, ogródek. Tel. 667 080 945 (12-13)

*Sprzedam energooszczędny dom, 4 pokoje, ogród i garaż (96 m2) w stanie deweloperskim na pograniczu Strzelin/Szczawin ul. Turkusowa, cena 649 000 zł, tel. 884 419 487 (*)

GARAŻE

sprzedam, kupie:

*Kupię garaż, tel. 691 780 759 (12-13)

Kupię garaż w Strzelinie, tel. 889 971 887 (51)

GRUNTY, DZIAŁKI

sprzedam, kupię:

*Sprzedam trzy działki budowlane w Gębczycach (w rejonie głównej drogi na Romanów) o powierzchni: 0,10 ha, 0,10 ha, 0,10 ha oraz działkę siedliskową (rolną z możliwością zabudowy). Tel. 728 918 403 (13-20)

*Sprzedam działkę budowlaną 33,5 ar. Kuropatnik (nowe osiedle), bezpośrednio przy starolesie. Media: prąd, światłowód, tel. 881 465 266 (13-16)

*Sprzedam działkę siedliskową w Borku Strzelińskim, powierzchnia 12 ar, blisko prąd, woda i kanalizacja. Tel. 667 080 945 (12-13)

*Sprzedam działkę budowlaną w Białym Kościele – tanio, tel. 609 616 093 (09-33)

*Sprzedam działki budowlane w Jegłowej o pow. 12 ar ładnie położone. Tel 748 101 063, 734 187 882, proszę dzwonić wieczorem (02-20)

* Kupię grunty, tel. 692 471 877 (*)

* Przyjmę w dzierżawę grunty orne na terenie Gminy Strzelin, Borów, Jordanów Śl., Kondratowice, Łagiewniki, tel. 603 197 699 (*)

* Sprzedam grunty w okolicach Piotrkowa Borowskiego. Łąki, pole i las, całość 1,86 ha, tel. 666 388 251 (*)

RÓŻNE

sprzedam, kupię:

*Kupię pnie - kłody orzecha włoskiego, akacji, dębu i cisa o długości minimum 120 cm. Cena do 500zł za m3.

Minimalne średnic pni to:

60 cm – dąb
50 cm - akacja
40 cm – orzech
20 cm – cis
60 cm – inne twarde liściaste

Możliwa też wycinka rosnących drzew w zamian za drewno wspomnianych gatunków z ewentualną dopłatą.

Materiał musi być zdrowym, bez pleśni, grzyba i próchnicy.

Lokalizacja – powiat strzeliński lub miejscowości przyległe.

Tel. 606 28 64 73 (*)

*Sprzedam atlas z ławeczką do ćwiczeń siłowych domowych. Fotele biurowe obrotowe ze skóry naturalnej. Krzesła biurowe konferencyjne. Elektryczny podgrzewacz 5l. Stół plastikowy, ogrodowy, składany, cena do negocjacji. Tel. 602 450 170 (13-14)

*Kupię stare zegarki na rękę, mogą być zepsute, niesprawne. Wiązów, tel. 504 242 032 (13-14)

*Kupię kasety magnetofonowe, kasety VHS, płyty winylowe. Wiązów, tel. 576 494 375 (13-14)

*Sprzedam siano w kostkach, kaczki francuskie, króliki, tel. 71 39 30 700 (13-14)

*Sprzedam cegłe – pełna, nowa, tel. 607 802 876 (13-14)

*Sprzedam drobne ziemniaki dla zwierząt i ziemniaki jadalne „Vineta”, tel. 798 975 681 (13-14)

*Sprzedam ziemniaki kwalifikowane „vineta” - „soraja”, tel. 601 619 501 (13-14)

*Sprzedam pszenicę czystą, suchą, tel. 604 522 499 (13-14)

*Sprzedam – silnik elektryczny – 10 KW na wózku, piłę do drewna, 4 koła z osiami, tel. 604 522 499 (13-14)

*Sprzedam – 1 tona węgla, stół 4 krzesła, piec elektryczny mało używany po korzystnych cenach, ceny do negocjacji, tel. 534 521 730 (13-14)

*Sprzedam ziemniaki – sadzeniaki odm. (Jely), miąższ – żółty – b. smaczne. Tel. 507 557 800 (12-13)

*Sprzedam: maszyna do szycia (predom 455), magiel ręczny (zabytek), rower pokomunijny - mało używany, szafa 3 drzwiowa z lustrem (zabytek), pralka (frania) mało używana. Tel. 699 800 746 (12-13)

*Sprzedam maszynkę do mięsa nr 32 nowa, plus silnik i włącznik do złożenia. Cena 550 zł, tel. 723 620 728 (12-13)

*Kupię grzejniki żeliwne, pilnie. Tel. 661 149 687 (09-13)

*Sprzedam magiel elektryczny, technicznie sprawny, cena 2800 zł. Tel. 691 289 451 (08-11)

* Sprzedam gitary (kilka do wyboru) elektryczne, akustyczne, tel. 501 315 295 (*)

* Sprzedam sprzęt narciarski, narty, buty, gogle, kijki, pokrowiec na narty, buty rozmiar 44 i 45, tel. 721 980 387 (*)

INNE

*Sprzedam kosę żyłkową Stihl spalinową, tel. 607 802 876 (13-14)

*Sprzedam kosę do żywopłotów spalinową, tel. 607 802 876 (13-14)

*Sprzedam skuter wózek elektryczny dla seniora, nowy, nieużywany z przebiegiem 3 km, stan bardzo dobry, kolor ciemna wiśnia, max. prędkość 25 km/h. Tel. 667 080 945 (12-13)

*Oddam za darmo gruz, tel. 691 521 758. (27-76)

PRACA

*Zlecę budowę domu w okolicach Strzelina, tel. 603 364 107, 509 938 954 (12-14)

*Zlecę wylanie posadzki w stajni pod konie około 100 m. Tel. 603 364 107 (12-13)

*Zlecę zrobienie drzwi do stajni 5 szt. Tel. 603 364 107 (12-13)

OFERTY PRACY PUP

Powiatowy Urząd Pracy w Strzelinie, ul. Kamienna 10, tel. 71 3921981 w. 31 informuje o ofertach pracy:

kierowca (prawo jazdy kat. B, mile widziane doświadczenie zawodowe);

traktorzysta (wykształcenie zasadnicze zawodowe, prawo jazdy kat. T, min. 3 lata doświadczenia zawo-

SPRZEDAM ZIEMNIAKI JADALNE i drobne Tel. 602 811 423

Bardzo Skuteczne PRANIE dywanów i kanap z dojazdem do Klienta tel. 789 588 802

PRACA Pilnie zatrudnimy Panią do sprzątania Restauracja Biesiadowo w Strzelinie Tel. 601 763 227

OGRODZENIA • BETONOWE • Siatki • Panele • Montaż www.ogrobet-ogrodzenia.pl PRODUCENT tel. 77/434 23 20 tel. 607 067 040

PRACA zatrudnimy do restauracji Biesiadowo w Strzelinie kierowcę -dostawcę Tel. 601 763 227

KUP „SŁOWO REGIONU” nie wychodząc z domu eGazety.pl prasa bez granic wejdź na www.sloworegionu.pl

eprasa.pl ab19a69d33

dowego);

obsługa bydła mlecznego (wykształcenie zasadnicze branżowe);

kierowca samochodu ciężarowego pow. 3,5 T (prawo jazdy kat. C+E, karta kierowcy);

cieśla szalunkowy (wykształcenie zasadnicze zawodowe, umiejętność pracy w zawodzie, praca na terenie Wrocławia);

kasjer-sprzedawca (orzeczenie o stopniu niepełnosprawności, praca w Przewornie);

nauczyciel chemii na 14/18 etatu (wykształcenie wyższe magisterskie z przygotowaniem pedagogicznym, umiejętność pracy w szkole, kwalifikacje do nauki chemii, praca na cza zastępstwa);

nauczyciel matematyki na 4/18 etatu (wykształcenie wyższe magisterskie z przygotowaniem pedagogicznym, umiejętność pracy w szkole, kwalifikacje do nauki matematyki, praca na czas zastępstwa);

spedytor (wykształcenie średnie ogólnokształcące, biegła obsługa komputera w szczególności WORD, EXCEL, znajomość MS OFFICE, praca w zespole, dyspozycyjność, uczciwość, znajomość języka angielskiego w stopniu zaawansowanym, znajomość rynku transportowego w tym umiejętność obsługi giełd transportowych, mile widziane doświadczenie zawodowe na podobnym stanowisku);

żałobnik (prawo jazdy kat. B, praca w Strzelinie i wg zlecenia);

pracownik ochrony fizycznej (wykształcenie zasadnicze zawodowe, 3 miesiące doświadczenia, aktualne orzeczenie o niepełnosprawności ze stopniem znacznym lub umiarkowanym, prawo jazdy kat. B, miejsce pracy Częstocice;

kierowca transportu międzynarodowego pow. 3,5 T (prawo jazdy kat. C+E, karta kierowcy);

psycholog ½ etatu (wykształcenie wyższe magisterskie w zakresie psychologii, przygotowanie pedagogiczne, praca w Strzelinie);

psycholog (wykształcenie wyższe magisterskie w zakresie psychologii, przygotowanie pedagogiczne, praca w Skoroszowicach);

elektryk-operator biogazowni (wykształcenie min. zawodowe – elektryk, elektronik, min. 1 rok doświadczenia w zawodzie, umiejętność czytania schematów elektrycznych, mile widziane uprawnienia SEP do 1kV);

automatyk – operator biogazowni (wykształcenie średnie techniczne – automatyka, mechatronika, min. 1 rok doświadczenia w zawodzie, umiejętność czytania rysunków technicznych, mile widziane uprawnienia SEP do 1 kV);

operator ładowarki i koparki (min. 1 rok doświadczenia zawodowego, uprawnienia na ładowarkę kl. I i koparkę kl. I);

monter instalacji i urządzeń sanitarnych (wymagany status osoby bezrobotnej, praca we Wrocławiu);

barista (wymagany status osoby bezrobotnej, wykształcenie średnie, praca w Witowicach)

oraz wolnych miejscach pracy:

operator produkcji (doświadczenie w pracy na produkcji, dyspozycyjność do pracy zmianowej, zdolności manualne, praca w Strzelinie);

pracownik produkcji (gotowość do pracy III zmianowej, praca w Strzelinie);

Nadodrzański Oddział Straży Granicznej prowadzi nabór na terenie województwa: lubuskiego, wielkopolskiego, dolnośląskiego. Szczegółowe informacje na stronie internetowej: www.nadodrzanski.strazgraniczna.pl lub pod nr telefonu: 68 358 2204, 68 358 2326, 68 358 2261;

Zakład Karny w Strzelinie informuje o naborze kandydatów do służby więziennej na stanowisko strażnika działu ochrony, więcej informacji w ZK w Strzelinie;

Komendant Wojewódzki Policji we Wrocławiu informuje o rozpoczęciu procedury kwalifikacyjne dla kandydatów do służby w policji na terenie województwa dolnośląskiego.

Informacje dotyczące procedury kwalifikacyjnej można uzyskać na stronie internetowej www.dolnoslaska.policja.gov.pl.

Informujemy o dyżurach aptek od 03.04.2025r. do 09.04.2025r.
W pozostałych godzinach apteki pracują wg własnych godzin pracy.

DATA	03.04.25	04.04.25	05.04.25	06.04.25	07.04.25	08.04.25	09.04.25
DZIEŃ TYGODNIA	czwartek	piątek	sobota	niedziela	poniedziałek	wtorek	środa
GODZINY OTWARCIA	20:00-22:00	20:00-22:00	20:00-22:00	10:00-22:00	20:00-22:00	20:00-22:00	20:00-22:00
APTEKA	Inter Apteka	Apteka Kalina	Apteka Pod Paprocią	Inter Apteka	Apteka Pod Paprocią	Inter Apteka	Apteka Kalina

SPRZEDAM MIESZKANIE
w Przewornie
Dwa pokoje z kuchnią i łazienką o pow. 54 metrów kwadratowych, kompletnie umeblowane – można zamieszkać natychmiast. Mieszkanie znajduje się na parterze w budynku czterorodzinnym. Centralne ogrzewanie wspólne; ciepła woda indywidualnie z bojlera elektrycznego. Do tego istnieje możliwość zakupu ogrodu przy budynku o powierzchni 2,5 ara.
Tel. 604 220 885

SŁOWO Regionu
KUPON OGŁOSZENIOWY
kupię | sprzedam | zamienię | wynajmę | dam pracę
Zaznacz tylko jedną z powyższych opcji - niepotrzebne skreśl
opis
Jak zamieścić ogłoszenie:
Ogłoszenia o treści reklamowej (sprzedaż produktów, świadczenie usług itp.) nie są przyjmowane na tym kuponie. W sprawie tego rodzaju ogłoszeń proszę dzwonić pod numer tel. 502 601 247
• Wszystkich zainteresowanych zamieszczeniem ogłoszenia w gazecie informujemy, że treść ogłoszenia przyjmowana jest na tym kuponie wyciętym z gazety (publikowana 2-krotnie nieodpłatnie)
Ogłoszenia dostarczane nie na kuponie są płatne 4 złote (publikowane 1-krotnie). Dotyczy to tylko osób prywatnych, nie firm.
• Ogłoszenia zlecane przez podmioty gospodarcze, instytucje itp. - 6 zł netto. Osoby prywatne 4 zł
• Publikowane będą tylko te ogłoszenia, których tekst napisany będzie drukowanymi literami i w ramach jednego kuponu honorowany jest tylko jeden anons.
• Wszelkie informacje dotyczące publikacji ogłoszeń drobnych dostępne są pod numerem tel. 71/796-0-196.

eprasa.pl ab19a69d33

Muzyka, zawody i atrakcje dla całych rodzin już 31 maja

Po latach przerwy powraca święto gminy Przeworno

Po kilku latach przerwy mieszkańcy gminy Przeworno znów będą mogli wspólnie świętować. Tradycyjne święto gminy wraca z rozmachem — już 31 maja na terenie Centrum Kulturalno-Oświatowego w Przewornie odbędzie się wydarzenie pełne emocji, muzyki i atrakcji dla każdego.

PRZEWORNO

Impreza rozpocznie się od zmagań sportowych – w programie znalazły się zawody wędkarskie oraz strażackie. Po tej części przyjdzie czas na to, co przyciąga najwięcej uczestników – koncerty gwiazd wieczoru. Na scenie wystąpią Liber, zespół Skaner oraz Adriano&Karina, gwarantując świetną zabawę przy największych hitach.

Organizatorzy nie zapomnieli o najmłodszych – dla dzieci przygotowano specjalną strefę z atrakcjami, które zapewnią im rozrywkę przez cały dzień.

- *Serdecznie zapraszam państwa 31 maja do Centrum Kulturalno-Oświatowego w Przewornie. Cieszymy się, że możemy wrócić do tej pięknej tradycji i wspólnie ją kontynuować* - mówi Jarosław Taranek, wójt gminy Przeworno.

To będzie dzień pełen radości, integracji i dobrej muzyki. Warto zarezerwować czas i spędzić go razem z lokalną społecznością.

WOC

Festyn charytatywny dla Kazika

Już w sobotę, 6 kwietnia, o godzinie 12.00 przy szkole w Borowie odbędzie się festyn charytatywny dla Kazika, chłopca walczącego z dystrofią mięśniową. To pełne pozytywnej energii wydarzenie jest mobilizacją mieszkańców, którzy chcą pomóc dziecku w walce o zdrowie.

BORÓW

Organizatorzy przygotowali bogaty program. Na uczestników czekają m.in. kiermasz ciast i ozdób wielkanocnych, grill, wata cukrowa, popcorn, kawa i herbata. Dla najmłodszych będą kolorowe warkoczyki, dmuchańce i występ Caspera Acapulco z dinozaurem (około godziny 13.00). Nie zabraknie konkursów, licytacji i atrakcji przygotowanych przez strażaków z OSP Borów – pokaz pierwszej pomocy, prezentacja wozów strażackich, w tym także auta zabytkowego.

W sportowym duchu odbędą się mecze piłki nożnej (organizatorzy zachęcają do zabrania stroju sportowego) oraz konkurencje w stylu strażackim.

Cały dochód z wydarzenia zostanie przeznaczony na leczenie i rehabilitację Kazika. Nie może Was tam zabraknąć – wspierajmy Kazika razem!

IW

Powstanie boisko do padla i kort tenisowy

PRZEWORNO

Przeworno wzbogaci się o nową infrastrukturę sportową. Gmina otrzymała 166 788 zł dofinansowania z Urzędu Marszałkowskiego Województwa Dolnośląskiego na budowę boiska do padla oraz kortu tenisowego. To ważny krok w kierunku rozwoju lokalnej bazy sportowo-rekreacyjnej i tworzenia nowych przestrzeni do aktywnego wypoczynku dla mieszkańców.

Władze gminy planują teraz złożenie wniosku do Ministerstwa Sportu i Turystyki o przyznanie środków w tej samej wysokości, co pozwoliłoby podwoić wartość wsparcia do 333 576 zł. Planowany wkład własny gminy wynosi 222 384 zł.

Inwestycja ma zakończyć się jeszcze w tym roku. Nowe boisko do padla – dynamicznie rozwijającej się dyscypliny – oraz kort mają służyć nie tylko rekreacji, ale także integracji lokalnej społeczności i promocji aktywności fizycznej. Jak informuje wójt Jarosław Taranek boisko do padla i kort tenisowy powstaną w kompleksie stadionu piłkarskiego w Przewornie, od strony ulicy Kolejowej.

WOC

Intensywne szkolenie w Klubie Pracy trwa

Jak skutecznie szukać pracy?

Uczestnicy uczą się, jak pokonać bariery, rozwijać kompetencje i świadomie planować przyszłość zawodową.

STRZELIN

W marcu w Klubie Pracy przy Powiatowym Urzędzie Pracy w Strzelinie ruszyło szkolenie z zakresu umiejętności poszukiwania pracy, które potrwa kilka tygodni. Jego celem jest nie tylko nauka praktycznych umiejętności, takich jak pisanie CV lub przygotowanie do rozmowy kwalifikacyjnej, ale także wzmocnienie świadomości uczestników w zakresie rozwoju osobistego i emocjonalnego.

Pierwsze dni szkolenia poświęcone były m.in. zagadnieniom związanym z procesem uczenia się, stylem pracy umysłowej oraz metodami pokonywania barier w nauce. Uczestnicy stworzyli własne kolaże pod hasłem „obraz siebie", wykonali testy stylów uczenia się i uczyli się, jak wykorzystać swoje mocne strony w rozwoju zawodowym.

W trzecim dniu skupiono się na emocjach – ich rozpoznawaniu, kontroli i wpływie na proces poszukiwania pracy. Przeanalizowano stres, reakcje na trudne sytuacje, a także sposoby przekształcania utraty pracy w szansę. Uczestnicy wykonali test: „Czy emocje pracują na twoją korzyść?", który pomógł im lepiej zrozumieć własne reakcje.

Czwarte spotkanie miało wymiar praktyczny – rozwijano kompetencje zawodowe poprzez ćwiczenia, testy i pracę projektową. Powstały plakaty „Biznesplan gospodarstwa agroturystycznego", a test Hollanda pomógł uczestnikom zidentyfikować swoje predyspozycje zawodowe. Burza mózgów pozwoliła określić kluczowe kompetencje potrzebne na różnych stanowiskach.

Szkolenie trwa i z każdym dniem uczestnicy zdobywają wiedzę i narzędzia, które zwiększą ich szanse na rynku pracy.

IW

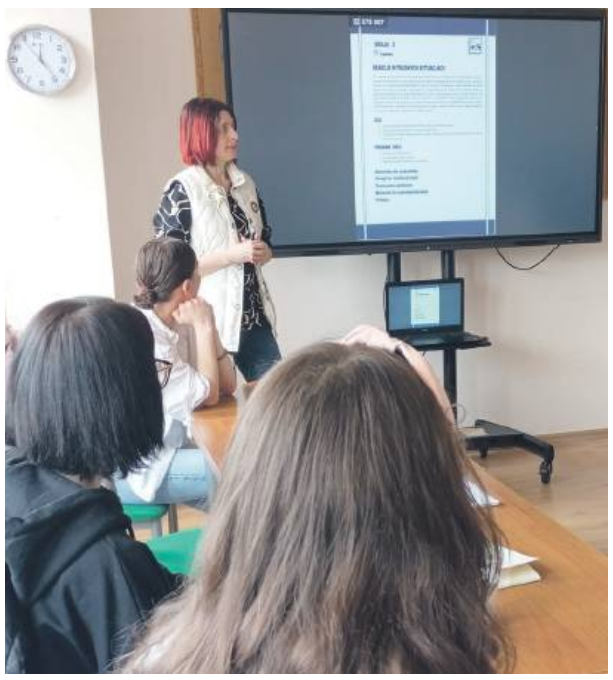

26 marca, w trzecim dniu szkolenia, skupiono się na emocjach – ich rozpoznawaniu, kontroli i wpływie na proces poszukiwania pracy. Fot. PUP w Strzelinie

Świadome planowanie przyszłości

STRZELIN

W piątek, 28 marca, uczestnicy szkolenia w Klubie Pracy w Strzelinie wzięli udział w spotkaniu z Mariolą Omachel, kierownikiem Biura Terenowego ZUS w Strzelinie. Głównym tematem były ubezpieczenia społeczne i ich znaczenie dla bezpieczeństwa finansowego w życiu zawodowym i na emeryturze.

Podczas prelekcji omówiono kluczowe zagadnienia związane z systemem ubezpieczeń w Polsce. Uczestnicy dowiedzieli się m.in. jakie korzyści wynikają z regularnego opłacania składek, jakie świadczenia przysługują osobom ubezpieczonym oraz w jaki sposób system emerytalny wpływa na przyszłą stabilność finansową.

Spotkanie miało charakter informacyjny i praktyczny – poruszone tematy pomogły uczestnikom lepiej zrozumieć mechanizmy działania ZUS i świadomie podejmować decyzje dotyczące swojej przyszłości zawodowej.

IW

eprasa.pl ab19a69d33

Wyjątkowe spotkanie z Sybirakami

Lekcja, która porusza serca

W czwartek, 27 marca, niebieska sala Szkoły Podstawowej w Przewornie stała się miejscem wyjątkowego spotkania z historią. Podczas prelekcji zatytułowanej *„Z nieludzkiej ziemi…”* uczniowie i goście mieli okazję wysłuchać poruszających świadectw Sybiraków i eksperta IPN.

PRZEWORNO

Wydarzenie zorganizowano z udziałem pań Janiny Lacel i Anny Środoń oraz pana Mariana Gwiazdowskiego z Koła Związku Sybiraków w Ziębicach, a także pana Jacka Wojciechowskiego z Oddziałowego Biura Edukacji Narodowej IPN we Wrocławiu. Spotkanie wprowadziło uczestników w dramatyczne realia sowieckich deportacji. Pani Janina Lacel podzieliła się osobistymi wspomnieniami z wywózki, ukazując brutalność tamtych wydarzeń oczami świadka.

Uzupełnieniem prelekcji była projekcja filmu *„Wrócimy do Polski”*, poprzedzona komentarzem Jacka Wojciechowskiego. Przybliżył on losy dwojga nauczycieli i kapłana – Polaków zesłanych w 1940 roku w głąb ZSRR – i ukazał, jak wielką cenę płacili nasi rodacy za obronę swojej tożsamość.

Wydarzenie nie tylko pogłębiło wiedzę historyczną słuchaczy, ale także wywołało silne emocje i skłoniło do refleksji

Wydarzenie nie tylko pogłębiło wiedzę historyczną, ale także wywołało silne emocje i skłoniło do refleksji. To dowód na to, jak ważne są spotkania ze świadkami historii – tymi, którzy przeżyli najtrudniejsze chwile, a dziś dzielą się nimi z młodszym pokoleniem.

Pamięć o tych wydarzeniach to nie tylko obowiązek – to wyraz szacunku i troski o naszą wspólną tożsamość.

IW

Ulica Pocztowa do przebudowy

PRZEWORNO

Marzec okazał się dla gminy Przeworno dobrym miesiącem w pozyskiwaniu środków zewnętrznych. Oprócz projektów edukacyjnych i sportowych, samorząd konsekwentnie działa także w obszarze rozwoju infrastruktury drogowej. Jak informuje wójt Jarosław Taranek, samorząd uzyskał dofinansowanie na przebudowę ulicy Pocztowej w Przewornie – od strony drogi powiatowej w kierunku Karnkowa do pałacu.

- *W ramach inwestycji zaplanowano wykonanie nowej nakładki asfaltowej oraz przebudowę chodnika, który powstanie z wykorzystaniem elementów dotychczasowej nawierzchni* - informuje wójt Taranek. - *Projekt poprawi bezpieczeństwo i komfort poruszania się mieszkańców.*

Dofinansowanie pochodzi z budżetu Województwa Dolnośląskiego w ramach pomocy finansowej na ochronę, rekultywację i poprawę jakości gruntów rolnych. Przebudowa ul. Pocztowej to kolejna już inwestycja drogowa w gminie Przeworno realizowana z udziałem środków zewnętrznych.

WOC

Ruszyła budowa przedszkola

STRZELIN

Gmina Strzelin realizuje jedną z największych inwestycji ostatnich lat. W Strzelinie, tuż przy Publicznej Szkole Podstawowej nr 5, powstaje nowoczesne przedszkole, które docelowo pomieści 175 dzieci. Inwestycję prowadzi konsorcjum lokalnych firm z Karnkowa: Ciepły Dom oraz Usługi Remontowo-Budowlane „Ciepły Dom” Dariusza Pożuczka.

Budowa nowego obiektu przedszkolnego możliwa jest dzięki znacznemu dofinansowaniu pozyskanemu przez gminę Strzelin w ramach rządowego programu „Polski Ład”.

Prace na placu budowy przebiegają zgodnie z harmonogramem. Zakończono już przygotowanie terenu – przeprowadzono równanie gruntu, wykaszanie chwastów oraz usunięcie roślinności samoistnie rosnącej. Aktualnie prowadzone są roboty ziemne: wykonywane jest zbrojenie i betonowanie ław fundamentowych, a także murowanie podziemnej warstwy z bloczków betonowych.

Równolegle trwają prace związane z wykonaniem izolacji przeciwwilgociowych ścian fundamentowych. Na plac budowy dostarczany jest piasek, który posłuży do zasypania fundamentów.

Nowe przedszkole to odpowiedź na rosnące potrzeby edukacyjne mieszkańców gminy Strzelin.

AK

Trwają intensywne prace przy wylewaniu ław i budowie ścian fundamentowych nowego przedszkola.
Fot. UMiG Strzelin

eprasa.pl ab19a69d33

Młodzież wie, jak zapobiegać pożarom

W Sali pod Kasztanem Gminnej Biblioteki Publicznej w Wiązowie odbyły się Gminne Eliminacje Ogólnopolskiego Turnieju Wiedzy Pożarniczej „Młodzież Zapobiega Pożarom". 26 marca do rywalizacji stanęło 23 uczniów z trzech szkół podstawowych z Wiązowa, Jaworowa i Wawrzyszowa. Turniej odbywał się w dwóch grupach wiekowych: klasy I–IV oraz V–VIII.

WIĄZÓW

Celem turnieju była popularyzacja wiedzy z zakresu ochrony przeciwpożarowej, bezpieczeństwa powszechnego, ekologii, ratownictwa oraz historii ruchu strażackiego. Uczestnicy musieli zmierzyć się zarówno z testem wiedzy, jak i częścią ustną, podczas której odpowiadali na losowo wybrane pytania.

Wyniki klasyfikacji:

I grupa wiekowa (klasy I–IV):

1. Zuzanna Komorowska (SP Wiązów), 2. Maja Kasela (SP Jaworów), 3. Izabela Budzik (SP Jaworów)

II grupa wiekowa (klasy V–VIII):

1. Mateusz Chamioło (SP Wiązów), 2. Patryk Radzikowski (SP Jaworów), 3. Oskar Michalski (SP Wiązów)

Gratulacje dla wszystkich uczestników, a szczególnie dla zwycięzców, którzy będą reprezentować gminę Wiązów w eliminacjach powiatowych.

Organizatorzy składają podziękowania burmistrzowi Jerzemu Krochmalnemu, nauczycielom przygotowującym uczniów, kpt. Pawłowi Dawidowiczowi z JRG Strzelin za pracę w komisji oraz Zarządowi Oddziału Miejsko-Gminnego ZOSP RP w Wiązowie za wsparcie organizacyjne.

IW

Wiosna w Klubie Seniora w Strzelinie

Radość, aktywność i kreatywność

Urodziny, wycieczki, warsztaty i dobra zabawa – seniorzy przywitali nową porę roku z przytupem.

STRZELIN

W Klubie Seniora wiosna rozpoczęła się wyjątkowo intensywnie i radośnie. W ostatnich tygodniach nie brakowało okazji do świętowania, wspólnej aktywności i twórczych działań.

Świętowano urodziny dwóch uczestniczek – Danki i Heni – nie obyło się bez życzeń, tortu i wspólnego śpiewania. Seniorzy wybrali się również na wycieczkę do Rotundy św. Gotarda, gdzie mieli okazję poznać historię jednego z najstarszych zabytków regionu.

Dużym zainteresowaniem cieszyły się warsztaty kulinarne, podczas których uczestnicy przygotowywali domowe tortille. Kreatywność można było także rozwijać na zajęciach techniczno-plastycznych w Stowarzyszeniu św. Celestyna w Mikoszowie – tam powstawały kolorowe kwiaty do palm wielkanocnych.

Nie zabrakło również aktywności ruchowej – seniorzy grali w kręgle, spacerowali z kijkami w parku oraz wzięli udział w emocjonującej grze „5 sekund", która wywołała wiele śmiechu i pozytywnych emocji.

Wiosna w Klubie Seniora to czas pełen życia, integracji i dobrej energii. Tak właśnie wygląda aktywne starzenie się w praktyce.

IW

Kreatywność można było także rozwijać na zajęciach techniczno-plastycznych w Stowarzyszeniu św. Celestyna w Mikoszowie. Fot. Klub Seniora w Strzelinie

Nie zabrakło również aktywności ruchowej – seniorzy grali w kręgle i spacerowali z kijkami. Fot. Klub Seniora w Strzelinie

„Spotkania z matematyką..."

BOREK ST.

W poniedziałek, 24 marca, w Publicznej Szkole Podstawowej im. Wincentego Witosa w Borku Strzelińskim odbył się IX Gminny Konkurs Matematyczny „Spotkania z matematyką" pod patronatem wójta gminy Borów Waldemara Grochowskiego. Wzięło w nim udział 29 uczniów szkół podstawowych z terenu gminy Borów. Organizacją konkursu zajęła się pani Anita Jankowska. Nagrody w konkursie ufundował wójt Waldemar Grochowski, a poczęstunek sfinansowała Rada Rodziców. Nagrody laureatom wręczyli szef gminy Borów, dyrektor Dorota Kawałko-Wrona oraz organizator konkursu, Anita Jankowska.

Laureatami w konkursie matematyczny zostali:

W kategorii klas IV:

I miejsce - Julia Kulka ZSP w Borowie

II miejsce - Oleg Wyżycki PSP w Zielenicach

III miejsce - Nadia Herbrych ZSP w Borowie

W kategorii klas V:

I miejsce - Sebastian Czarnecki PSP w Borku Strzelińskim

II miejsce - Milena Stasienko PSP w Borku Strzelińskim

III miejsce - Franciszek Krzeszowski ZSP w Borowie

W kategorii klas VI:

I miejsce- Bartosz Laszczyński PSP w Zielenicach

II miejsce - Dawid Świrski PSP w Borku Strzelińskim

III miejsce- Kacper Krasuski ZSP w Borowie

W kategorii klas VII:

I miejsce - Alan Kosmala ZSP w Borowie

II miejsce - Aleksander Wysocki PSP w Borku Strzelińskim

III miejsce - Franciszek Gierczak PSP w Zielenicach

W kategorii klas VIII:

I miejsce - Krzysztof Tokarczyk ZSP w Borowie

II miejsce - Hanna Żygadło PSP w Borku Strzelińskim

III miejsce - Amelia Jadżyn PSP w Borku Strzelińskim

Serdecznie gratulujemy!

MZ

Uczestnicy gminnego konkursu matematycznego na pamiątkowym zdjęciu

eprasa.pl ab19a69d33

Kolarze górscy docenieni

STRZELIN

Strzelińskie Towarzystwo Sportowe Extreme Grom-Bike Team nie zwalnia tempa! Zespół, który swoją rowerową przygodę rozpoczął w 2015 roku, może dziś świętować kolejne osiągnięcie w rozwoju kolarstwa górskiego w regionie Strzelina. Jest nim wsparcie przy budowie nowej, niemal 5-kilometrowej trasy singletrack Strzelin S5.

Budowa nowej ścieżki, pełnej mostków, band i wymagających fragmentów, zakończyła się jeszcze przed zimą 2024 roku. Na oficjalne otwarcie jednak trzeba jeszcze poczekać – ścieżki są nadal zamknięte z uwagi na ochronę infrastruktury przed uszkodzeniem w trudnych warunkach pogodowych. Rowerzyści proszą, aby się jeszcze chwilę wstrzymać z jazdą tą trasą, aby nie spowodować niepotrzebnych zniszczeń.

W międzyczasie wstrzymano prace remontowe na starszych odcinkach tras S1, S2, S3 i S4, intensywnie użytkowanych m.in. podczas Strzelińskiego Maratonu Rowerowego. Dodatkowo prowadzone są planowane wycinki leśne.

Mimo czasowego „lockdownu" oficjalnych ścieżek, amatorzy dwóch kółek nie muszą się nudzić – jak podkreśla STS Extreme, w strzelińskich lasach wciąż można znaleźć mnóstwo nieoficjalnych tras oraz ścieżek. Jest też sporo tras rowerowych stworzonych przez gminę Przeworno i gminę Ziębice.

Zasługi Strzelińskiego Towarzystwa Sportowego Extreme w rozwój lokalnej infrastruktury rowerowej i organizację imprez sportowych nie przeszły bez echa. Organizatorzy 1. Strzelińskiej Gali Sportu przyznali zespołowi wyróżnienie za wkład w rozwój lokalnego kolarstwa i organizację zawodów. Niestety, ze względu na treningi, przedstawiciele teamu nie mogli odebrać statuetki osobiście.

Sezon 2025 dla kolarzy zapowiada się emocjonująco. Już za niecały miesiąc startuje 25. edycja Bike Maratonu w Miękini, a dzień później 8. Henrykowski Maraton Rowerowy. Zapisy na oba wydarzenia trwają!

AK

Pływające torpedy ze Strzelina

STRZELIN

W sobotę, 22 marca, w Kępnie odbyły się Ogólnopolskie Zawody Pływackie Torpeda Cup. Sekcję pływacką Aquapark Strzelin reprezentowało 22 pływaków. Do rywalizacji przystąpili zawodnicy z 26 klubów. Nasi reprezentanci wrócili do Strzelina z 13 medalami i nowymi rekordami życiowymi! Po trzy krążki zdobyli Michał Brzeźnicki (złoto na 200 m stylem dowolnym, srebro na 100 m stylem dowolnym i brąz na 50 m stylem dowolnym) oraz Jakub Witan (złoto na 50 m stylem klasycznym, srebro na 100 m stylem klasycznym, brąz na 100 m stylem motylkowym). Olga Niełacna była bezkonkurencyjna na 50 m stylem klasycznym i druga na 50 m stylem motylkowym. Z dwoma srebrnymi krążkami wróciła Lena Marynowska (druga na 50 m i 100 m stylem klasycznym). Na drugim miejscu podium stawały Aleksandra Sobańska (100 m stylem klasycznym) i Michalina Bednarska (50 m stylem motylkowym). Dodatkowo Nicola Zięba była trzecia na 100 m stylem motylkowym. Strzelińska sztafeta 6x50 m stylem dowolnym zajęła siódme miejsce. Ekipa ze Strzelina wystąpiła w składzie: Michalina Bednarska, Laura Szczepańska, Aleksandra Sobańska, Jakub Witan, Laura Zięba i Michał Brzeźnicki. Nasi pływacy są w świetnej formie przed międzynarodowymi zawodami w Kędzierzynie-Koźlu.

Olga Niełacna z kolejnym medalem do kolekcji

Radosław Kwiatkowski

Grał w Ekstraklasie, teraz został najlepszym szachistą

STRZELIN

W sobotę, 22 marca, w sali konferencyjnej przy ul. Ząbkowickiej w Strzelinie odbyła się siódma edycja Memoriału Szachowego im. Zbigniewa Chomickiego. Patronat honorowy and wydarzeniem objęła burmistrz Dorota Pawnuk. Do rywalizacji przystąpiło 32 zawodników. W klasyfikacji generalnej zwyciężył Petro Golubka, który na podium wyprzedził Radosława Zarębę oraz Olega Achinovicha. W kategorii kobiet bezkonkurencyjna okazała się Małgorzata Koczwara. Kolejne miejsca zajęły Aleksandra Jastrząb oraz Diana Zaręba. Najlepszym zawodnikiem strzelińskiej sekcji został Damian Szydziak, który w przeszłości zaliczył debiut w piłkarskiej Ekstraklasie w barwach Śląska Wrocław. W rywalizacji do lat dwunastu zwyciężył Dawid Zaręba. Drugi był Filip Węgrzyn, a trzeci Marcel Głąb. Rywalizację do lat 16 zdominowali zawodnicy z powiatu strzelińskiego. Zwyciężył Szymon Kawulak, a na podium znaleźli się także Mateusz Trybuła oraz Simon Honc. Za rok planowana jest kolejna edycja memoriału.

Radosław Kwiatkowski

Najlepszym zawodnikiem strzelińskiej sekcji został Damian Szydziak

GRUPA psb MRÓWKA
www.mrowka.com.pl
PROSTO SZYBKO BLISKO WSZYSTKO

HIT CENOWY
11.99 zł/opak.
NAWÓZ AZOFOSKA DLA ROŚLIN WYMAGAJACYCH, 1 kg

Oferta obowiązuje do wyczerpania zapasów. Dostępność towarów należy sprawdzić korzystając z informacji oraz danych kontaktowych sklepu dostępnych na www.mrowka.com.pl. Fotografie mogą odbiegać kolorystycznie od rzeczywistego wyglądu towarów.

Zapraszamy do naszych marketów
BRZEG Włościańska 7 OŁAWA Kutrowskiego 68 STRZELIN Dzierżoniowska 16c

eprasa.pl ab19a69d33

Sławek pozostaje w pamięci tenisistów

W sobotę, 22 marca, w sali sportowej przy Szkole Podstawowej nr 5 w Strzelinie rozegrano Memoriał Sławka o Puchar Burmistrza Miasta i Gminy Strzelin Doroty Pawnuk. W ten sposób uhonorowano Sławka Nowakowskiego, utalentowanego zawodnika TKS Granit Strzelin, którego obiecującą karierę przerwała tragiczna śmierć. Był to czołowy tenisista w naszym kraju, który pokonywał m.in. Lucjana Błaszczyka.

STRZELIN

Sławomir Nowakowski urodził się w roku 1973. Był uczniem Szkoły Podstawowej nr 3 w Strzelinie, ukończył szkołę zawodową, uczęszczał do technikum samochodowego, dorywczo pracował zawodowo. Niestety, nieszczęśliwy wypadek samochodowy w Brochocinku przerwał jego życie. Miał zaledwie dziewiętnaście lat. Reprezentował Polskę podczas międzynarodowych zawodów. Jako jedenastolatek zajął trzecie miejsce w Mistrzostwach Polski. Przez lata był czołowym zawodnikiem w Polsce w młodzieżowych kategoriach wiekowych. W 1986 roku wygrał turniej „Przeglądu Sportowego", a rok później zdobył Mistrzostwo Polski. W 1988 roku został uznany najlepszym juniorem młodszym w naszym kraju. Był uważany za wielki talent sportowy, którego sukcesy miały dopiero nadejść.

Przed rokiem klub Granit Strzelin, burmistrz Doorota Pawnuk oraz Strzelińskie Centrum Sportowo-Edukacyjne zdecydowali się reaktywować Memoriał im. Sławka. W tegorocznej edycji uczestniczyło blisko 40 zawodników i zawodniczek z młodzieżowych kategorii wiekowych. W tym roku imprezę współfinansował Urząd Marszałkowski. W ceremonii otwarcia memoriału wzięła udział m.in. burmistrz Dorota Pawnuk, która życzyła wszystkim udanych zawodów i podziękowała organizatorom za pielęgnowanie pamięci o Sławku Nowakowskim. Tenisiści Granitu bardzo dobrze zaprezentowali się na tle wymagających rywali i zdobyli wiele medali. Do rywalizacji przystąpił m.in. Michał Nowakowski. Jego tato, Henryk, także pomagał przy organizacji turnieju i wcielił się w rolę sędziego. Henryk był starszym bratem Sławomira Nowakowskiego i tenisistą strzelińskiego Granitu. Goście chwalili świetną organizację turnieju. Jego kolejna edycja planowana jest w przyszłym roku. Mamy nadzieję, że Memoriał im. Sławka na stałe zapisze się w kalendarzu imprez sportowych organizowanych w powiecie strzelińskim.

Radosław Kwiatkowski

W wydarzeniu udział wzięła także rodzina Sławka Nowakowskiego

Pamiątkowe zdjęcie uczestników memoriału

W strefie medalowej

STRZELIN

Tenisiści stołowi Granitu rozegrali kolejne mecze ligowe. 28 marca pierwszy zespół rywalizował w rozgrywkach trzeciej ligi z AZS-em UE III Wrocław. Nasza ekipa zwyciężyła pewnie 10:5 i zajmuje trzecie miejsce w ligowej stawce. Po grach deblowych utrzymywał się remis 3:3. Zwycięstwo zanotowała para Zbigniew Sobków – Cezary Pudlis. Po trzy zwycięstwa indywidualne dołożyli: Zbigniew Sobków, Krzysztof Humelt oraz Cezary Pudlis. Następnego dnia w piątej lidze rezerwy Granitu rozgromiły 10:2 Ajde II Oleśnica. Grę deblową wygrała para Filip Muszyński – Michał Nowakowski. Po trzy zwycięstwa indywidualne zanotowali Julia Zalewska oraz Filip Muszyński. Dwóch rywali pokonał Michał Nowakowski, a jednego Szymon Jurek. Na siódmym poziomie rozgrywkowym Granit III Strzelin przegrał 6:10 z Odrą II Oława. Zdobyczą punktową sprawiedliwie podzielili się Hubert Dębowicz oraz Andrzej Ostrowski.

Michał Nowakowski dobrze spisał się w rozgrywkach ligowych

Radosław Kwiatkowski

Tym razem bez medali

STRZELIN

W dniach 15-16 marca w Gliwicach odbyło się siódme Grand Prix Polski Masters w tenisie stołowym. Siedmioro reprezentantów Dolnego Śląska stanęło na podium. W tym gronie zabrakło zawodników Granitu. W kategorii M50 trzynasty był Zbigniew Sobków, a cztery miejsca dalej uplasował się Cezary Pudlis. W kategorii M60 dziewiąty był Grzegorz Jaskulski. Marek Korzyński zajął miejsce 25. W tym samym terminie w Sępólnie Krajeńskim odbyło się Grand Prix Polski Młodziczek i Młodzików. Pochodząca z powiatu strzelińskiego Antonina Rogan zajęła miejsce w przedziale 41-48. Tenisistka aktualnie reprezentuje KS AZS Wrocław, a wcześniej była zawodniczką Granitu Strzelin.

Radosław Kwiatkowski

Zbigniew Sobków (z lewej) i Cezary Pudlis reprezentują Granit

Ogłoszenie

„Wójt Gminy Przeworno informuje, że na tablicy ogłoszeń Urzędu Gminy oraz stronie internetowej - https://bip.gwprzeworno.finn.pl/bipkod/31291407 w dniu 02.04.2025 r. wywieszony został wykaz nr 2/25 nieruchomości stanowiących własność Gminy Przeworno przeznaczonych do sprzedaży z obrębu: Strużyna-Kaszówka".

Ogłoszenie

„Wójt Gminy Przeworno informuje, że na tablicy ogłoszeń Urzędu Gminy oraz stronie internetowej - https://bip.gwprzeworno.finn.pl/bipkod/31291407 w dniu 02.04.2025 r. wywieszony został wykaz nr 3/25 nieruchomości stanowiących własność Gminy Przeworno przeznaczonych do sprzedaży z obrębu: Miłocice i Sarby".

eprasa.pl ab19a69d33

Trzy darmowe książki trafiły do Czytelników

W piątek, 28 marca, od godziny 10.00 w naszej redakcji można było odebrać trzy egzemplarze książki Agaty Kunderman „Złuda”. Już na 5 minut przed godziną 10.00 pojawiły się pierwsze osoby po odbiór książek, chwilę później przyszli kolejni zainteresowani. Przyznajemy, że rozdawanie zaczęliśmy chwilę przed godziną 10.00, aby przybyłe osoby nie musiały specjalnie czekać do wyznaczonej godziny. Nie miało to wpływu na to, kto otrzymał książkę, ponieważ trafiły one do pierwszych trzech osób, które przyszły do redakcji.

Roman Olejnik

Jednocześnie podkreślamy, że aby uniknąć niedopowiedzeń kolejne książki będą rozdawane punktualnie od wyznaczonej godziny. Dodajmy, że zainteresowanie tą publikacją było bardzo duże, co jest zrozumiałe z uwagi na fakt, że pisarka pochodzi z powiatu strzelińskiego.

Marzena Prescha

Anna Olejnik

Klaudia Laszczyk

Za tydzień kolejne książki do zdobycia

Zapraszamy do zakupu następnego wydania Słowa. Za tydzień mamy mieć kolejną pulę darmowych książek do rozdania. Będą to nowości wydawnicze.

Odeszli:

+ 24 III	Franciszek Kempa	lat 90
+ 24 III	Anna Sikora	lat 100
+ 25 III	Janina Krasinkiewicz	lat 95
+ 25 III	Walentyna Wołczańska	lat 99
+ 25 III	Zbigniew Ruszkiewicz	
+ 26 III	Halina Mazurek	lat 74
+ 27 III	Marek Piecha	lat 72
+ 28 III	Krystyna Krynicka	lat 83
+ 29 III	Mieczysław Kras	lat 70
+ 29 III	Jan Jagodziński	lat 90
+ 29 III	Krzysztof Napierała	lat 68
+ 29 III	Dariusz Mikołajczyk	lat 53

“Tylko to, co gotujesz z miłością, jest naprawdę smaczne” Alison Singh Gee

Kronika Kulinarna

Wolicie przepisy rodzinne czy te z internetu? Nie oceniamy – ta rubryka jest dla wszystkich, bo to Wy ją tworzycie!

POWIAT

Od kilku tygodni w naszym powiecie można spotkać się z niezwykłymi praktykami kulinarnymi. Coraz szersze kręgi zatacza pieczenie tak zwanego chlebka watykańskiego. Co to takiego? Ciasto- łańcuszek, które ma rzekomo przynosić szczęście temu, kto go upiecze. Według instrukcji można to zrobić tylko raz w życiu, zaczyn ponoć pochodzi z Watykanu i trzeba się nim podzielić z dobrymi ludźmi. Co się stanie z tym, kto się nie podzieli lub przerwie łańcuszek? O tym instrukcja milczy. To oczywiście zabobon, bo nawet najlepsze ciasto nie spełni naszych marzeń i nie ma władzy nad naszym życiem, ale są w nim też dobre rzeczy – świetny zaczyn i idea, żeby obdarować innych. Ja również dostałam od mojej koleżanki taki zaczyn i… upiekłam z niego ciasto. W zabobony nie wierzę, ale ciekawa byłam smaku tego cudu. W związku z tym, że wyszło przepyszne – wilgotne, trochę drożdżowe, trochę keksowe – przez ostatni tydzień testowałam jak to zrobić, żeby samemu przygotować zaczyn. I myślę, że mi się udało. Zatem:

Ciasto a’la chlebek watykański – wersja dla cierpliwych

W niedzielę robimy zaczyn z płaskiej łyżeczki suchych drożdży, pół szklanki lekko ciepłego mleka, 2 łyżek cukru i czterech łyżek mąki pszennej (w oryginale była mąka krupczatka, ale i ja, i moja koleżanka używałyśmy zwykłej). Odstawiamy przykryty ściereczką.

W poniedziałek zaczyn przekładamy do większej miski i dodajemy 250 g cukru (nie mieszamy).

We wtorek wlewamy 250 ml lekko ciepłego mleka i mieszamy drewnianą lub plastikową łyżką (tu bym uwierzyła – niektóre ciasta nie lubią metalu) i mieszamy.

W środę dodajemy 250 g mąki i mieszamy.

W czwartek ciasto należy po prostu przemieszać według instrukcji rano, w południe i wieczorem. Według mnie – kiedy mamy czas.

W piątek dodajemy 250 g cukru, 250 g mąki, 250 ml lekko ciepłego mleka i mieszamy.

W sobotę mieszamy i dzielimy zaczyn na 4 części – najlepiej do pojemniczków.

W niedzielę według oryginalnego przepisu pieczemy ciasto z jednej części zaczynu, a resztą należy się podzielić z dobrymi ludźmi. Ja zostawiłam jedną cześć na kolejny tydzień, a pozostałe wypiekłam, tak samo jak tą jedną część – wyszło mi więcej chlebków, którymi poczęstowałam moich bliskich, bo to akurat miły aspekt całego przedsięwzięcia.

Zatem do jednej części zaczynu dodajemy według oryginalnego przepisu 250 ml oleju, 250 g mąki, 3 całe jajka, 1/2 łyżeczki proszku do pieczenia i 1/2 łyżeczki sody, 1/2 łyżeczki cynamonu, 3 starte jabłka, 1/2 startej czekolady, 2 garści pokrojonych orzechów, garść rodzynek. Ja nie przepadam za jabłkami w cieście, dlatego w mojej wersji nie było jabłek, cynamonu, orzechów, rodzynek i czekolady, a zamiast tego było po garści żurawiny i płatków migdałowych, a oleju było tylko pół szklanki. Wszystko razem wymieszane wylewa się do jednej średniej keksówki lub dwóch małych form na chleb i piecze ok. 45 min. w 170 °C.

Chlebek w wersji z żurawiną jest świetny

Ciasto można wypiekać w keksówkach, blaszkach lub np. w formie do babki

Ciasto a’la chlebek watykański – wersja dla mniej cierpliwych

Długo karmiony zaczyn wyrasta szybciej, ale można sobie bez tego poradzić i przygotować ciasto w jeden dzień. Zaczyn przygotowujemy w dużej misce z jednego opakowania suchych drożdży (7 na 0,5 kg mąki), 250 ml lekko ciepłego mleka, 250 g cukru. Odstawiamy wymieszane składniki w ciepłe miejsce na ok. 0,5 godziny. Potem dodajemy 250 g mąki i znów odstawiamy na 0,5 godziny. Następnie dodajemy 250 g cukru, 250 ml lekko ciepłego mleka, 250 ml oleju, 500 g mąki, 3 całe jajka, 1/2 łyżeczki proszku do pieczenia i 1/2 łyżeczki sody, 1/2 łyżeczki cynamonu, 2 starte jabłka, 1/2 startej czekolady, 2 garści pokrojonych orzechów, garść rodzynek (lub jak wyżej w zmienionej wersji bez jabłek i dodatków, a z żurawiną, migdałami i ze zredukowanym do pół szklanki olejem). Uwaga! Tu porcja jest na dużą keksówkę lub trzy małe formy chlebowe. Pieczemy ok. 45 min. w 170 °C.

Z uwag: Ciasto i zaczyn trzymamy poza lodówką w ciepłym pomieszczeniu. Jeśli nie macie w domu sody, można dodać zamiast niej proszek do pieczenia. Dni tygodnia oczywiście nie mają znaczenia, ale tak było w oryginale, więc zostawiłam (tam nie było jednak pierwszej niedzieli, bo zaczyn był już gotowy). Myślę, że z tym ciastem to troszkę jak z chlebem – im więcej tygodni hodowany zaczyn, tym lepszy efekt, ale wersja szybka też jest pyszna. Ciasto jest w oryginale bardzo słodkie, więc zredukowałabym cukier o około połowę. Piekłam też z tego ciasta babeczki – piecze się je około 10-20 min. w zależności od stopnia nagrzania piekarnika. O ile zabobonów nie lubię, o tyle samo dzielenie się ciastem albo zaczynem to naprawdę miła rzecz, bo każdy gest życzliwości sprawia, że świat jest odrobinę lepszy. A jak już przy dzieleniu jesteśmy, to jeśli i Wy chcecie podzielić się swoim przepisem, przyślijcie go na adres e-mail: przepis@sloworegionu.pl wraz ze zdjęciem i swoim numerem telefonu (tylko do wglądu redakcji), żebym mogła dopytać o szczegóły.

Sabina Zawer

NIEZALEŻNY TYGODNIK LOKALNY - SŁOWO REGIONU STRZELIŃSKIEGO

SŁOWO Regionu

Wydawca: Agencja Reklamowo Wydawnicza - **SŁOWO REGIONU STRZELIŃSKIEGO s.c.**
SIEDZIBA REDAKCJI: 57-100 Strzelin, ul. Mickiewicza 8, tel./fax 71/796-0-196
www.sloworegionu.pl, e-mail: redakcja@sloworegionu.pl

Redakcja: Andrzej Kaczmarek - redaktor naczelny, Wojciech Cerkowniak - zast. redaktora naczelnego, Radosław Kwiatkowski (sport), Magdalena Ziółkowska, Jacek Bomersbach, Marta Dorczyńska

Współpraca: asp. Aleksandra Bezrąk (oficer prasowy KPP w Strzelinie), mł. bryg. Jarosław Łuczak (PSP w Strzelinie), Katarzyna Olędzka, Dariusz Stępień,

Korekta: Magdalena Ziółkowska
Grafika: *Katarzyna Kaczmarek*
DZIAŁ REKLAMY: Radosław Sych, 502 601 247, e-mail: reklama@sloworegionu.pl
Dystrybucja: tel. 692 48 77 64
Nakład do 3000 sztuk
Druk: Drukarnia Polska Presse Sp. z o.o., Sosnowiec
Materiałów niezamówionych redakcja nie zwraca. Zastrzegamy sobie prawo do skracania tekstów i zmiany tytułów. Redakcja nie ponosi odpowiedzialności za treść reklam i ogłoszeń.
(TS) *- tekst sponsorowany*

eprasa.pl ab19a69d33

Masłowski kończy karierę

STRZELIN

Michał Masłowski to jeden z najwybitniejszych piłkarzy w historii powiatu strzelińskiego. To pierwszy zawodnik z naszego regionu, który zadebiutował w seniorskiej reprezentacji Polski. 36-letni zawodnik zdecydował się zakończyć karierę. Teraz w Strzelinie prowadzi treningi indywidualne. – *Ciężko jest mi się rozstać z zawodową piłką nożną, szczególnie kiedy poświęciłem na to całe swoje życie. Nie jest to dla mnie łatwe, lecz staram się być blisko piłki i chcę podzielić się swoim doświadczeniem z dziećmi i młodzieżą* – mówi Michał Masłowski. – *Poprzez treningi indywidualne chcę pomóc w koordynacji, wzmocnieniu ciała i nauczyć gry w piłkę nożną. Przede wszystkim jakakolwiek aktywność poprawi nasze samopoczucie i zdrowie. Sport to piękne emocje, które stają się nałogiem* – dodaje.

Michał zaczął swoją przygodę z piłką w Strzeliniance. Występował także w Zielonych Łagiewniki oraz Lechii Dzierżoniów, z której trafił do Zawiszy Bydgoszcz. Później występował w Ekstraklasie w barwach Legii Warszawa oraz Zagłębia Sosnowiec. Ma za sobą również grę w Chorwacji w zespole HNK Gorica. Ostatnio występował w czwartej lidze w zespole Mazovii Mińsk Mazowiecki. W piłkarskim CV wpisane ma także zespoły z Sosnowca oraz Koszalina. 17 grudnia 2013 został powołany na mecze reprezentacji Polski z Norwegią i Mołdawią. Wywalczył m.in.: Mistrzostwo Polski, Puchar Polski i Superpuchar Polski. Występował w rozgrywkach europejskich, a w 2024 roku został wybrany odkryciem Ekstraklasy. Mamy nadzieję, że teraz Michał wyszkoli godnych następców.

Michał Masłowski prowadzi w Strzelinie treningi indywidualne

Radosław Kwiatkowski

Odebrali medale i puchar

STRZELIN

We wtorek, 25 marca, w hali sportowej przy Szkole Podstawowej nr 3 w Strzelinie odbyło się uroczyste wręczenie medali oraz pucharu dla siatkarzy Tygrysów, którzy wywalczyli trzecie miejsce w rozgrywkach Dolnośląskiej Pierwszej Ligi Piłki Siatkowej Mężczyzn. Dekoracji dokonali: burmistrz Dorota Pawnuk, radna Rady Miejskiej Strzelina Justyna Markowska oraz wiceprezes Dolnośląskiego Związku Piłki Siatkowej Piotr Piechota. Była to także świetna okazja dla kibiców na pamiątkowe zdjęcia ze swoimi ulubieńcami. Tuż po dekoracji, Tygrysy rozegrały towarzyski mecz ze Startem Namysłów.

Przypomnijmy, że Tygrysy zajęły trzecie miejsce w lidze, po pokonaniu ekipy z Milicza. W sobotę, 29 marca, zakończyła się rywalizacja finałowa. Mistrzowski tytuł walczyła drużyna z Brzegu Dolnego, która dwukrotnie okazała się lepsza od Mountpark Kąty Wrocławskie. Finałowe pojedynki kończyły się wynikami 3:2 oraz 3:1. Wkrótce okaże się, czy sezon 2024/2025 zakończył się dla siatkarzy ze Strzelina. Tygrysy są ekipą rezerwową do turniejów barażowych o awans na wyższy szczebel rozgrywkowy. Działacze strzelińskiej ekipy wyrazili chęć gry w barażach. Wiceprezes DZPS Piotr Piechota zapewnił, że jeśli tylko będzie wolne miejsce w turnieju, to ekipa ze Strzelina będzie mogła rywalizować. W najbliższych dniach poznamy pełne składy spotkań barażowych.

Radosław Kwiatkowski

Pamiątkowe zdjęcie uczestników dekoracji siatkarzy

Pojedzie w Mistrzostwach Świata

STRZELIN

Strzeliński kierowca Kuba Dwernicki weźmie udział w kartingowych Mistrzostwach Świata, które odbędą się w wakacje. W marcu nasz zawodnik startował na krajowych zawodach we Wrocławiu oraz w Chorzowie. We Wrocławskiej Lidze Kartingowej w kwalifikacjach wywalczył „pole position". Ostatecznie stanął na drugim miejscu podium. W Chorzowie Dwernicki rywalizował w zawodach Śląskiej Ligi Kartingowej. Na starcie pojawiło się aż 82 zawodników, w tym wielu doświadczonych kierowców. W kwalifikacjach zajął drugie miejsce. Wyścig był wyrównany i emocjonujący, a Kuba ostatecznie stanął na najniższym stopniu podium.

Radosław Kwiatkowski

Kuba Dwernicki ponownie na podium

Co? Gdzie? Kiedy?

POWIAT

III liga tenisa stołowego,12 IV:
AZS UE II Wrocław – Granit Strzelin

V liga tenisa stołowego, 12 IV:
AZS AWF II Wrocław – Granit II Strzelin

VII liga tenisa stołowego, 5 IV:
UKS III Kąty Wrocławskie – Granit III Strzelin

Klasa A, gr. IV, kolejka 20., 5-6 IV:
LKS Brożec – Korona Osiek (5 IV, godz. 14.00)
Czarni Kondratowice – Sparta Wrocław (6 IV, godz. 11.00)
Sokół Marcinkowice – Strzelinianka (5 IV, godz. 15.00)
Kolektyw Radwanice – Rapid Domaniów
KS Brochów (Wrocław) – Wicher Domasław
Energetyk Siechnice – Błękitni Pustków Wilczkowski
KS Żórawina – KP Ludów Śląski (5 IV, godz. 14.00)
Burza Bystrzyca – GKS Kobierzyce

Klasa A, gr. III (opolska), kolejka 17., 6 IV:
UKS Karnków – LZS Jędrzychów (godz. 15.00)

Klasa B, gr. VI, kolejka 17., 6 IV:
Feniks Pławna – Świteź Wiązów (godz. 11.00)
Nefryt Jordanów Śląski – Zryw Chociwel (godz. 15.00)
Ślęza Borów – KS Kurów (godz. 14.00)
Iskra Janówek – Polonia Jaksonów (godz. 11.00)
KP 86 Borek Str. – Starter/Orzeł Biały K. (godz. 11.00)
Kwarcyt Jegłowa – LZS Stary Śleszów (godz. 14.00)
Ognisko Przeworno – Gromnik Kuropatnik (godz. 16.00)

Bieg dla Nadziei, 6 IV:
W niedzielę, 6 kwietnia, w parku miejskim w Strzelinie odbędzie się ósma edycja charytatywnego „Biegu dla Nadziei". Wpisowe wynosi minimum 10 zł, a pieniądze zostaną przekazane na rzecz Strzelińskiego Hospicjum Domowego Nadzieja. Początek rywalizacji zaplanowano na godz. 14.00. Do pokonania będą 2 km. Wynik jest sprawą drugorzędną, a liczy się przede wszystkim wsparcie Strzelińskiego Hospicjum Domowego. Zapisy odbywają się przez stronę ultimasport.pl.

Radosław Kwiatkowski

eprasa.pl ab19a69d33

Strzelinianka zagrała na piątkę

POWIAT

Spotkania 19. kolejki gr. IV klasy A rozegrano w dniach 29-30 marca. W najciekawszym starciu Strzelinianka rozgromiła Kolektyw 5:1. Już po pierwszej połowie gospodarze prowadzili 4:0. Bohaterem starcia został Patryk Ostrowski, który skompletował hat-tricka. Dzięki wygranej Strzelinianka utrzymała fotel lidera. Trzy punkty na swoje konto dopisał także Ludów Śląski, który po golu Kacpra Michułki pokonał 1:0 walczącą o utrzymanie Burzę Bystrzyca. Coraz gorszą sytuację w tabeli mają Czarni. Beniaminek z Kondratowic przegrał aż 6:0 z Koroną Osiek. Ekipa trenera Daniela Kożuchowskiego zajmuje przedostatnie miejsce w ligowej stawce. LKS Brożec musiał uznać wyższość graczy z Kobierzyc. GKS wygrał pewnie 6:2. Od 41 minuty nasza ekipa grała w osłabieniu, po tym jak drugą żółtą kartką ukarany został Michał Skrzypczak. W zespole rywali wystąpiło sześciu graczy z Ukrainy. W opolskiej klasie A UKS Karnków pozostaje na przedostatnim miejscu w tabeli. 29 marca nasza ekipa przegrała na wyjeździe z LKS-em Goświnowice 0:2.

Patryk Ostrowski (z lewej) skompletował hat-tricka

Tabela klasy A, gr. IV:
(mecze, punkty, bramki)

1.	Strzelinianka Strzelin	19	47	68-23
2.	Sokół Marcinkowice	19	46	50-12
3.	KS Żórawina	19	44	87-24
4.	Korona Osiek	19	43	58-25
5.	Energetyk Siechnice	18	40	69-20
6.	KP Ludów Śląski	18	32	39-26
7.	Kolektyw Radwanice	19	26	43-58
8.	LKS Brożec	19	24	34-48
9.	Pustków Wilczkowski	17	22	33-57
10.	KS Brochów (Wr.)	18	22	43-45
11.	Sparta Wrocław	19	21	32-73
12.	GKS Kobierzyce	18	20	43-62
13.	Rapid Domaniów	17	17	23-34
14.	Burza Bystrzyca	19	14	29-45
15.	Czarni Kondratowice	19	12	45-60
16.	Wicher Domasław	19	1	13-97

Strzelinianka rozgromiła Kolektyw

Wyniki 19. kolejki gr. IV klasy A, 29-30 III:

Strzelinianka Strzelin – Kolektyw Radwanice 5:1
Strzelcy: Patryk Ostrowski 3, Oskar Dolech, Maciej Nowak (Strzelin)
Korona Osiek – Czarni Kondratowice 6:0
GKS Kobierzyce – LKS Brożec 6:2
Strzelcy: Filip Gajewski, Rafał Skrzypczak (Brożec)
Ludów Śląski – Burza Bystrzyca 1:0
Strzelcy: Kacper Michułka (Ludów Śląski)
Błękitni Pustków Wilczkowski – KS Żórawina 0:6
Wicher Domasław – Energetyk Siechnice 1:13
Sparta Wrocław – Sokół Marcinkowice 1:5

Wynik gr. III opolskiej klasy A, 29 III:

LKS Goświnowice – UKS Karnków 2:0

Radosław Kwiatkowski

Awans ucieka naszym drużynom

POWIAT

W niedzielę, 30 marca, rozegrano kolejne mecze gr. VI klasy B. LZS Stary Śleszów pokonał 6:1 Ognisko Przeworno i już do dziesięciu punktów powiększył swoją przewagę w tabeli nad rywalami. Ekipa jest na prostej drodze po mistrzowski tytuł oraz awans. Bramkarza lidera pokonał w niedzielę Damian Głowaczewski. Gromnik efektownie wygrał w Pławnej 6:0. Połowę goli dla zwycięzców zdobył Przemysław Wiśniewski. Były to jego pierwsze trafienia w nowych barwach. W ciekawym derbowym starciu Orzeł podzielił się punktami z wiceliderem z Jegłowej. Gola na wagę punktu dla gospodarzy zdobył Krzysztof Burtan. Trwa „czarna seria" zespołu z Borka Strzelińskiego. Ekipa z gminy Borów przegrała 1:5 z Polonią Jaksonów. Piłkarze z Borka Strzelińskiego przegrali wszystkie dotychczasowe spotkania w sezonie 2024/2025. KS Kurów pokonał 3:1 Iskrę, a Nefryt okazał się lepszy od Świtezi. Piłkarze z Wiązowa przegrali 2:4. W derbowym starciu Zryw niespodziewanie pokonał Ślęzę 4:3. Dwie bramki zdobył niezawodny Patryk Serwicki.

Patryk Serwicki poprowadził Zryw do zwycięstwa nad Ślęzą

Łukasz Muraszew dwukrotnie pokonał golkipera z Pławnej

Wyniki 16. kolejki gr. VI klasy B, 30 III:

Feniks Pławna 0-6 Gromnik Kuropatnik
Strzelcy: Przemysław Wiśniewski 3, Łukasz Muraszew 2, Tomasz Sołek (Gromnik)
LZS Stary Śleszów 6-1 Ognisko Przeworno
Strzelcy: Damian Głowaczewski (Ognisko)
Starter/Orzeł Biały Kościół 1-1 Kwarcyt Jegłowa
Strzelcy: Krzysztof Burtan (Orzeł),
Polonia Jaksonów 5-1 KP 86 Borek Strzeliński
KS Kurów 3-1 Iskra Janówek
Strzelcy: Kamil Gradzik 2, Dominik Brzeźny (Kurów)
Zryw Chociwel 4-3 Ślęza Borów
Strzelcy: Patryk Serwicki 2, Mariusz Kowalczyk, Oskar Gajak (Zryw)
Świteź Wiązów 2-4 Nefryt Jordanów Śląski

Tabela klasy B, gr. VI:
(mecze, punkty, bramki)

1.	LZS Stary Śleszów	16	45	89-18
2.	Kwarcyt Jegłowa	16	35	63-21
3.	Starter/Orzeł Biały K.Ł	16	35	62-24
4.	Ślęza Borów	16	35	55-25
5.	Nefryt Jordanów Śl.	16	34	53-26
6.	Gromnik Kuropatnik	16	28	49-38
7.	Zryw Chociwel	16	25	74-48
8.	Ognisko Przeworno	16	23	40-35
9.	Świteź Wiązów	16	19	57-41
10.	Polonia Jaksonów	16	16	29-35
11.	KS Kurów	16	16	24-70
12.	Iskra Janówek	16	7	18-92
13.	Feniks Pławna	16	5	17-67
14.	KP 86 Borek Str.	16	0	10-100

Radosław Kwiatkowski

INFORMACJA

Wójt Gminy Kondratowice informuje, że na tablicy ogłoszeń Urzędu Gminy w Kondratowicach przy ul. Nowej 1 na stronie internetowej tut. Urzędu oraz BIP został podany do publicznej wiadomości wykazy nieruchomości gruntowej przeznaczonych do dzierżawy w drodze bezprzetargowej cz. dz. nr 10/3 AM 1 obręb Kondratowice o pow. 883 m²

ideal

ROLETY | BRAMY | OKNA
ŻALUZJE | OGRODZENIA
Biuro handlowe: tel. 71 364 58 83
Siedziba firmy:
Stary Wiązów 77, tel. 71 393 14 90
www.ideal-rolety.eu

Wszystko do łazienek
i nie tylko...
GLAZURA STRZELIN

• Płytki ceramiczne • Wyposażenie łazienek
• Chemia budowlana • Projektowanie wnętrz
• Profesjonalne narzędzia dla glazurników
Strzelin, ul. Brzegowa 22A
tel. 71 39 23 180, 71 39 23 206, 606 815 632
sklep@glazurastrzelin.pl | www.glazurastrzelin.pl
GODZINY OTWARCIA:
pn-pt 9.00-17.00, sob 9.00-13.00

eprasa.pl ab19a69d33

LOUD PRODUCTION
AWARIA PRĄDU KAWA % GRY
DZIK
minimelts
PASIBUS
Stowarzyszenie Klub Kolosem
GAMING ARENA A27
MBP MIEJSKA BIBLIOTEKA PUBLICZNA im. Tadeusza Różewicza we Wrocławiu
BN Board Times BRAND24 EKIPA PLANSZY ESKA FANI GIER gram.pl GEEK FACTOR PLANSZEO Planszówki TV poczta RYNEK ZABAWEK

eprasa.pl ab19a69d33