NAJSTARSZA POLSKA GAZETA W POWIECIE ŁOBESKIM

# NOWY tygodnik łobeski

GAZETA POWIATOWA

POLSKI WYDAWCA

Pomorze Zachodnie 2024 Rok Rowerowy

•Łobez •Resko •Węgorzyno •Dobra •Radowo Małe

Nr 49 (1018) Rok XX 10 grudnia 2024 r. Cena: 3,99 zł (w tym 5% VAT)

www.nowytygodnikłobeski.pl • e-mail: nowytygodnikłobeski@wp.pl

ISSN 1734-2341

Numer w sprzedaży do 16.12.2024

## Jedna droga jest, na drugą czekamy

## Potrąciła nietrzeźwego

## Znów słychać dzwony w Łobzie

## Andrzejki z milicją

## Nominujemy Smoki Powiatu!

## Słodki biznes

## Pożegnanie piłkarskiej jesieni

## Bronisław Arłukowicz wyróżniony Złotym Gryfem

REKLAMA

NOBELSPAN THE BEST TRANSFORMATION
NOBELSPAN SP. Z O.O. UL. WARYŃSKIEGO 26 73-150 ŁOBEZ
SPRZEDAŻ PELLETU
PROSTO OD PRODUCENTA
+ 48 603 234 499

HERKULES STAL ZBROJENIOWA
Pręty zbrojeniowe
Standardowe strzemiona
Strzemiona na wymiar
Prefabrykacja zbrojenia dla budownictwa
607-90-92-91
HerkulesLobez@gmail.com
ODDZIAŁ Zagórzyce 27
73-150 Łobez

KASACJA POJAZDÓW RĄBINO
ECO Auto System Sp. z o.o.
Rąbino 54A, 78-331 Rąbino
- BEZPŁATNY ODBIÓR AUTA Z MIEJSCA POSTOJU
- PŁACIMY GOTÓWKĄ OD RĘKI
- PRZYJMUJEMY WSZYSTKIE AUTA: CAŁE, USZKODZONE, POWYPADKOWE
- PRZYGOTOWUJEMY DOKUMENTY DO WYREJESTROWANIA POJAZDU
PŁACIMY ZA AUTA NAJLEPSZE CENY!!
TEL. 690 313 547
SKUP ZŁOMU I METALI KOLOROWYCH
ŁOBEZ, MAGAZYNOWA 2
tel. 509 654 959
pn-pt 8-16; sob 8-14
WĘGORZYNO, JAGIELLOŃSKA
tel. 609 300 041
pn-pt 8-16; sob 8-14

REKLAMA

EKO-FARB
MATERIAŁY BUDOWLANE
ul. Rolna, 73-150 Łobez
tel. 91 39 766 42, 500 155 640
buduj i remontuj z nami
USŁUGI KOPARKO-ŁADOWARKĄ ORAZ HDS
tel. 606 234 524

LAWETA
Tel. 606 952 015

REKLAMA

Salon optyczny ClearVision
Okulary dla Ciebie
Łobez, ul. Boczna 7
661 963 060
Godziny otwarcia
Pon.-pt. 11:00-17:00
Sobota 11:00-14:00
Clear Vision ŁOBEZ
- Specjalistyczne badania wzroku.
- Szeroki wybór opraw i szkieł okularowych wysokiej jakości.
- Naprawa okularów.
- Okulary na RATY.
Nie zwlekaj umów się na wizytę, z nami przejrzysz na oczy!

eprasa.pl ab2ffcba1a

# Drodzy Czytelnicy...

Dla jednych drugi tydzień Adwentu, dla innych mikołajkowa próba generalna przed gwiazdkową erupcją prezentów: obecny tydzień upływa pod znakiem zbliżających się Świąt Bożego Narodzenia. Na głównych placach naszego powiatu rozbłysły miejskie choinki. Dużo można wysnuć wniosków z tego jakie, gdzie i z jaką oprawą. Poczytajcie, jak władze gminne otworzyły przedświąteczny sezon.

Przyglądamy się zmianom obyczaju, nowym normom i standardom. Na tym tle może i do rangi symbolu urasta fakt, że ponad gwar przedświątecznych zakupów wybija głos kościelnych dzwonów. Przeczytajcie, jak to Łobez doczekał się wreszcie ich uruchomienia po długim remoncie.

Inny remont zakończył się w Dobrej: właśnie oddano do użytku drogę w Dobropolu. To jedna z dziesiątek inwestycji w gminach i w powiecie dofinansowana z Programu Inwestycji Rządowych "Polski Ład". Co dalej? Czy wytracimy inwestycyjny impet? Drogi, infrastruktura wod.-kan., oczyszczalnie ścieków, remonty placówek - ostanie lata były czasem nadrabiania dekad zaniedbań, sięgających jeszcze czasów "komuny". A jednak dziś z sentymentem wspominamy tamte czasy; na Andrzejkach w klimacie PRL-u bawili się mieszkańcy Kąkolewic/Lesięcina. Skąd się bierze ten sentyment? Może stąd, że kiedyś ludzie żyli inaczej, kwitło życie społeczne - co wspomina Bronek Arłukowicz, działacz społeczny i sportowy, popularyzator wędkarstwa odznaczony właśnie Złotym Gryfem Zachodniopomorskim.

Grudzień to także czas podsumowań jesiennych zmagań sportowych; mistrzostwa lekkoatletyczne w Spale przyniosły sukcesy naszych młodych sportowców; XIII Powiatowy Sejmik Sportu był miejscem, gdzie nagrodzone i publicznie docenione zostały wysiłki szkół i zawodników. Ale medale to nie tylko domena sportowców. Karolina Kłyż, właścicielka Pracowni Wyrobów Cukierniczych Tortlove przywiozła właśnie najwyższe trofeum z największego w Polsce cukierniczego festiwalu. Rozmawiamy z wartości rzemiosła i o tym, czy we własnym biznesie zawsze jest słodko?

Na koniec podsumowujemy rundę jesienną rozgrywek ligowych PZPN; o doświadczeniach jesieni, ambicjach i nadziejach na wiosnę opowiadają trenerzy i przedstawiciele zarządu klubów z naszego powiatu.

Czytajcie, dyskutujcie - i piszcie do nas!

*Joanna Sienkiewicz*

# Radowo pomaga Antosi

(RADOWO MAŁE) 7 grudnia w hali sportowej w Radowie Małym odbył się kiermasz charytatywny połączony z piłkarskim turniejem dzieci i dorosłych, podczas którego zbierano środki na rehabilitację Antosi, córki zawodnika Radowii Radosława Machalskiego. W Antosi wykryto i zoperowano nowotwór mózgu.

Inicjatywa zorganizowania imprezy wyszła od radnych gminnych - Izabeli Grzejdak, Artura Piedo, Grzegorza Woźniaka i Agaty Ustyjańczyk. Wsparcia udzielili Wójt Gminy Mariusz Sira oraz klub LKS Radowia.

Udział w turnieju wzięły dziecięce drużyny z Radowa, Łobza i Czaplinka oraz seniorzy: Sparta Węgorzyno, Sarmata Dobra, Światowid 63 Łobez, LKS Radowia Radowo Małe 1 i 2 i ekipa Radosława Machalskiego „Przyjaciele Dziara".

Organizatorzy oraz rodzice Antosi składają serdecznie podziękowania wszystkim mieszkańcom i gościom, którzy zaangażowali się w akcję. Udało się zebrać kwotę 5750 zł.

Rehabilitację Antosi można dalej wspierać za pośrednictwem zbiórki internetowej p.n. „Walka z medulloblastomą" na portalu pomagam.pl

Równocześnie w imieniu organizatorów zapraszamy do Radowa na godz. 10:00 w najbliższą sobotę, 14 grudnia. W hali sportowej odbędzie się charytatywny turniej piłki siatkowej im. Mirosława Budzyńskiego „Gramy dla Igorka". Igorek Kamiński to mały mieszkaniec gminy Radowo Małe, który cierpi na rzadką chorobę genetyczną - zespół Williamsa.

*/red/*

# Choinki włączone!

(POWIAT ŁOBESKI) Na głównych placach w Łobzie, Resku, Węgorzynie, Dobre i Radowie Małym zabłysły miejskie choinki. Niektórzy włodarze wykorzystali ten moment do zorganizowania mikołajowej uroczystości dla mieszkańców i złożenia świątecznych życzeń. Dla wszystkich - i nie tylko w powiecie - rozpoczęła się właśnie ostatnia przedświąteczna prosta.

Radowo Małe Mikołaj odwiedził jako pierwsze. 4 grudnia rozświetliły się dekoracje na Urzędzie Gminy, a na placu przed budynkiem otworzył się pierwszy w historii radowski mikołajkowy kiermasz. Na stoiskach przybyli goście mogli zaopatrzyć się w upominki, słodkości, ozdoby świąteczne oraz książki i inne rozmaitości, a także skosztować domowych wypieków. Dochód z kiermaszu zasili konto Wielkiej Orkiestry Świątecznej Pomocy. Z okazji nadchodzących Świąt Wójt Radowa Małego Mariusz Sira złożył serdeczne życzenia wszystkim mieszkańcom.

W Węgorzynie 5 grudnia na pl. Jana Pawła II przy pomniku stanęła piękna, żywa choinka, ofiarowana gminie przez Nadleśnictwo Łobez. Dekoracje i łańcuchy przygotowały węgorzyńskie dzieci. Kiedy powieszono już ozdoby i choinkę ubrano, burmistrz Węgorzyna Krzysztof Gwóźdź uroczyście zapalił choinkowe lampki, po czym… poszedł szukać Mikołaja. I nie do wiary: zniknął burmistrz, a pojawił się Mikołaj! Wspólnie ze Śnieżynkami z Urzędu Miejskiego i świetlic wiejskich rozdał dzieciom prawie 300 paczek ze słodyczami, po czym znów przedzierzgnął się w burmistrza.

„To pierwszy raz, kiedy otwieramy sezon świąteczny w ten sposób. Chyba wszystkim się podobało, przyszło wielu mieszkańców; zostało nam kilkanaście paczek z przygotowanych 300" - mówi Krzysztof Gwóźdź. - W przyszłym roku pomyślimy może o kiermaszu lub świątecznym jarmarku."

*Łobez fot. Gmina Łobez*

*Dobra fot. Gmina Dobra*

Za naszym pośrednictwem burmistrz Węgorzyna przekazuje serdeczne podziękowania dla pracowników Urzędu i świetliczanek, dla Nadleśniczego Wojciecha Dąbkowicza i Leśniczego Macieja Dobrzanieckiego oraz dla wszystkich Mieszkańców za liczne przybycie.

Dobra doczekała się odwiedzin Mikołaja o poranku 6 grudnia. Ponoć zatrzymał sanie przy Rynku Miejskim i zapalił światełka na wysokiej na 10 metrów Doberskiej Choince. Z tej okazji Burmistrz Dobrej Krzysztof Wrzesień przekazał mieszkańcom Dobrej życzenia niekończących się uśmiechów, rodzinnej bliskości i samych cudownych chwil, oraz najpiękniejszych prezentów od Mikołaja i spełnienia wszystkich marzeń, małych i dużych.

*Węgorzyno fot. Gmina Węgorzyno*

W Resku tradycyjny mikołajkowy jarmark rozpoczął się już o 13:00. Na Rynku wokół Urzędu Miejskiego stanęły namioty i stoiska wystawców, w tym Kół Gospodyń Wiejskich z gminy Resko i powiatu: Łosośnicy, Gardzina, Przyborza i Karwowa. Wspólnie zaprezentowali się też rękodzielnicy skupieni wokół Lokalnej Organizacji Turystycznej Powiatu Łobeskiego. Był popcorn i gorąca czekolada na stoisku reskiego Centrum Usług Społecznych i rozmaite atrakcje dla dzieci. O godzinie 17:00 Burmistrz Reska Arkadiusz Czerwiński dokonał uroczystego rozświetlenia choinki. Czyżby reska impreza miała stać się powiatową atrakcją na miarę Łobeskiej Baby Wielkanocnej? Unikalna lokalizacja i klimat to wielki atut, chociaż strona techniczna takiego przedsięwzięcia to z pewnością niemałe wyzwanie.

*Resko fot. resko.pl*

Łobez, stolica powiatu, nie mógł pozostać w tyle i również zaproponował swoim mieszkańcom zimowe spotkanie przy choince pod Pomnikiem Wdzięczności. Były warsztaty dla dzieci, kolędy, pogadanki profilaktyczne, gorąca herbata i czekolada oraz zabawna inscenizacja przygotowana przez Biuro Promocji i Projektów Urzędu Miejskiego w Łobzie. Na koniec Burmistrz Piotr Ćwikła rozświetlił choinkę, po czym pojawił się Święty Mikołaj w asyście Młodzieżowej Orkiestry Dętej i wręczył dzieciom symboliczne prezenty.

Po zabawie pod miejską choinką dzieci zaproszono do Łobeskiego Domu Kultury, gdzie odbyły się Mikołajki pod egidą Rady Osiedla. Była to impreza tym bardziej wzruszająca, że w tym roku odbyła się po raz ostatni. Na tej kadencji zakończyła się bowiem ponaddwudziestoletnia historia działania Rady Osiedla w Łobzie.

I tak oto w naszym powiecie oficjalnie rozpoczął się ten przedziwny, przedświąteczny czas. Szczęśliwi, którzy w potokach elektrycznego blasku nie tracą z oczu prawdziwego światła: wątłego płomyka nadziei w roratnim lampionie.

*/js/*

*Świąteczne dekoracje na urzędzie w Radowie Małym fot. Gmina Radowo Małe*

reklama w gazecie, kom. 797 759 976, e-mail: nowytygodniklobeski@wp.pl

eprasa.pl ab2ffcba1a

# Wjechał na zamknięty przejazd

(ŁOBEZ) 4 grudnia ok. godz 15:30 61-letni mieszkaniec Runowa kierujący

pojazdem marki Hyundai z przyczepką nie zastosował się do czerwonego sygnału nadawanego przez sygnalizator przy przejeździe kolejowym przy ul. Waryńskiego, po czym zignorował opuszczające się rogatki i wjechał na przejazd. W następstwie tego pojazd uszkodził zapory kolejowe. Sprawca odjechał z miejsca zdarzenia, co oczywiście nie uchroniło go przed poniesieniem odpowiedzialności. /./

*Zdjęcie poglądowe fot. A. Banaś*

# Potrąciła nietrzeźwego

(RESKO) 30 listopada ok. godz 6.00 w pobliżu miejscowości Starogard kierująca pojazdem marki Ford Fiesta 24-letnia mieszkanka powiatu świdwińskiego mijając busa zaparkowanego na przeciwległym pasie jezdni uderzyła w pieszego. 68-letni mieszkaniec powiatu łobeskiego poruszał się w sposób nieprawidłowy przy osi jezdni. Badanie potwierdziło, że był nietrzeźwy, co wyraził wynik 0,46mg/l alkoholu w wydychanym powietrzu. Mężczyzna został przetransportowany do Szpitala Powiatowego w Gryficach, gdzie rozpoznano złamanie kości promieniowej ręki prawej oraz stłuczenie prawego podudzia. /./

*Zdjęcie poglądowe fot. KPP Biłgoraj*

# Nasze „Gwiazdeczki"

(POWIAT ŁOBESKI) 3 grudnia na Hali Sportowo-Widowiskowej w Łobzie odbyły się Halowe Mistrzostwa Powiatu w Lekkiej Atletyce klas I-III Szkół Podstawowych powiatu łobeskiego. Wzięło w nich udział 10 reprezentacji szkół, startujących w następujących kategoriach: bieg na 30m, rzut piłką lekarską 1 kg, bieg długi, skok w dal z miejsca oraz sztafeta szkolna 6x70m.

Nie przez przypadek ta doroczna impreza nazywana jest „Gwiazdeczkami". Z dzisiejszych małych zawodników wyrosną może - kto wie - gwiazdy sportu na miarę Władysława Stecyka, srebrnego medalisty olimpijskiego, zdobywczyni dziesiątek medali naszej biegaczki Ani Zielińskiej, czy wreszcie obecnych na łobeskim święcie sportu żeglarza i olimpijczyka Ryszarda Chybińskiego i Janusza Brzozowskiego, polskiego piłkarza ręcznego, brązowego medalisty olimpijskiego z Igrzysk Olimpijskich w Montrealu.

Zawody otworzył Wicestarosta Łobeski Paweł Marek oraz Burmistrz Łobza Piotr Ćwikła. Najmłodszym sportowcom kibicowali przedstawiciele władz gminnych i powiatowych w osobach Józefa Drozdowskiego Członka Zarządu Powiatu, Zdzisława Urbańskiego Radnego Rady Powiatu, Krystyny Boguckiej Członka Zarządu Powiatu oraz dyrektorzy szkół podstawowych z terenu powiatu łobeskiego.

*/red/*

# Pod wpływem i bez prawa jazdy

(POWIAT ŁOBESKI) 5 grudnia w ramach powiatowej akcji „Alkohol i Narkotyki" funkcjonariusze Komendy Powiatowej Policji w Łobzie przeprowadzili kontrole kierowców w 7 punktach naszego powiatu. Od godz. 5:00 funkcjonariusze Komendy Powiatowej Policji w Łobzie przeprowadzili blisko 1340 badań na obecność alkoholu bądź podobnie działającego środka. Wynik kontroli to 3 nietrzeźwych kierujących, u których stwierdzono poziom alkoholu przekraczający 0,25mg/l w wydychanym powietrzu, 1 kierujący pod wpływem środków odurzających i 1 nieposiadający uprawnień do prowadzenia pojazdów.

*/red/*
*fot. KPP w Łobzie*

REKLAMA

USŁUGI TRANSPORTOWE
PRZEWÓZ OSÓB - BUS 9 OSOBOWY
Szybko, sprawnie i tanio zawieziemy:
- na lotnisko
- na imprezę okolicznościową
- do szpitala
- a także sprzęt AGD, meble itp.
TEL. 724 083 099

Szpachlowanie, malowanie, cyklinowanie, układanie podłóg
Tel. 785 415 771, 693 255 201

USŁUGI TRANSPORTOWE
- w kraju i zagranicą
- 24h - pełna dyspozycyjność
- legalnie działająca firma
- pomoc przy załadunku i rozładunku
SERDECZNIE ZAPRASZAMY
Tel. 722 244 174

REKLAMA W GAZECIE
tel. kom. 797 759 976
nowytygodniklobeski@wp.pl

eprasa.pl ab2ffcba1a

# Znów słychać dzwony

(ŁOBEZ) Wierni w Łobzie długo czekali na dźwięk dzwonów w swoim kościele parafialnym pw. Najświętszego Serca Pana Jezusa. Remont systemu trwał przez kilka lat. Z wielką radością, i trochę z niedowierzaniem, przyjęli więc fakt niespodziewanego uruchomienia dzwonów w piątek, 6 grudnia. Obecnie największy dzwon bije przez 3 minuty na pół godziny przed rozpoczęciem mszy św. W ramach prac remontowych wykonane zostało nowe posadowienie dzwonów i nowy system sterowania. W bieżącym tygodniu mają być również uruchomione zegary znajdujące się na dzwonnicy.

Dodać należy, że w ostatnich latach w zabytkowym budynku kościoła w Łobzie dokonano szereg prac modernizacyjnych i remontowych. Wnętrze zostało pomalowane, wymienione zostały okna, ulepszony system oświetlenia. Wymieniono także nagłośnienie, co stanowi ogromne udogodnienie szczególnie dla osób słabosłyszących. Jak informuje Ks. Proboszcz Krzysztof Bochniak, w najbliższym czasie zainstalowane zostaną ponownie ekrany wyświetlające teksty.

Szeregu prac remontowych został wykonany przy współpracy z Gminą Łobez w ramach środków pozyskanych z Rządowego Programu Odbudowy Zabytków „Polski Ład".

*/red/*

*Kościół parafialny pw. Najświętszego Serca Pana Jezusa w Łobzie*

# Bronisław Arłukowicz wyróżniony odznaczeniem

(ŁOBEZ) 3 grudnia w Łobzie podczas Halowych Mistrzostw Powiatu w Lekkiej Atletyce klas I-III miała miejsce wyjątkowa uroczystość. Marcin Łapeciński, Członek Zarządu Województwa Zachodniopomorskiego. w uznaniu zasług dla rozwoju regionu uroczyście wręczył Złotą Odznakę Honorową Gryfa Zachodniopomorskiego Bronisławowi Arłukowiczowi.

Bronka Arłukowicza przedstawiać chyba nikomu w powiecie nie trzeba. To niemal człowiek-instytucja, niestrudzony popularyzator wędkarstwa. Od lat prezesuje Kołu PZW nr 8 „Pstrąg" Łobez; reprezentuje również na naszym terenie Zarząd PZW. Działa społecznie od wielu dekad w obszarze szeroko rozumianego sportu, na rzecz dzieci i młodzieży oraz rozwoju lokalnej społeczności. Zawsze życzliwy, pomocny i z przysłowiowym sercem na dłoni, stanowi wzór dla następnych pokoleń, i tylko jedną ma wadę: jest zawsze okropnie zajęty. Na szczęście znalazł dla nas kilka minut na krótką rozmowę.

*Bronisław Arłukowicz społecznik wyróżniony odznaczeniem Złotego Gryfa Zachodniopomorskiego*

***Joanna Sienkiewicz: Opowiedz nam o samych początkach Twojej przygody ze sportem.***

**Bronisław Arłukowicz:** W piłkę grałem od podstawówki, przez piętnaście lat; w juniorach, potem w seniorach. Kiedy już pracowałem, w zakładzie „ZREMB-FAMABUD" Fabryka Maszyn Budowlanych (oddział w Łobzie) było koło ZSMP. Należało tam ponad 70 osób: mieliśmy sekcje piłki nożnej, siatkówki…

**W tamtych czasach chyba każdy zakład pracy miał swoje reprezentacje?**

Tak było. Kiedyś wszyscy uprawiali sport, żyło się tym sportem. Inaczej wyglądało życie społeczne, towarzyskie… Ludzie żyli biedniej, ale w zgodzie. Były kluby, restauracje, miasto było pełne ludzi! Teraz się nie chce ludziom nawet wyjść z domu.

**Jako społecznik dużo robisz, żeby się chciało chcieć. Organizujesz zawody, szkółki wędkarskie. Kto cię zaraził wędkowaniem? Tata łowił?**

Nie, właśnie nie! Ale z bratem jeździliśmy na ryby, przeważnie na na dołki Dalnowskie. A kartę wędkarską kupiłem sobie za pierwszą wypłatę.

**Ile to już lat działasz w „Pstrągu"?**

Zapisałem się w 2001; najpierw prezesem był Andrzej Kozioł, po nim ja.

I oprócz podstawowych celów statutowych koła zawsze ważne było dla mnie, żeby te dzieciaki wyciągać z domu, i stąd właśnie te szkółki, zawody dla dzieci. Szkółki prowadziliśmy kiedyś trzy, przy Ochotniczym Hufcu Pracy, z harcerzami i przy Szkole Podstawowej nr 2. W tej chwili już właściwie tylko jedna działa.

**Co jest najtrudniejsze w pracy społecznej?**

Przede wszystkim, społecznik pracuje za darmo. Nie rozumiem takiego podejścia, że się na tym zarabia. Ale inni do tego tak nie podchodzą, i po prostu ludziom się nie chce poświęcać swojego czasu, a czasem jeszcze dokładać z własnych pieniędzy. I społeczników z prawdziwego zdarzenia jest coraz mniej.

**Dziękuję za rozmowę.**

OGŁOSZENIE

## Wyciąg z ogłoszenia Burmistrza Łobza

z dnia 03 grudnia 2024 r.

Burmistrz Łobza ogłasza trzeci przetarg ustny nieograniczony na zbycie nieruchomości gruntowej niezabudowanej oznaczonej numerem 1195/9 o pow. 0,701 ha, obr. 4 m. Łobez, księga wieczysta nr SZ1L/00011769/4.

**Cena wywoławcza nieruchomości do przetargu wynosi 45 000,00 zł + obowiązująca stawka podatku od towarów i usług VAT**

Warunkiem przystąpienia do przetargu jest wpłacenie wadium w wysokości 5 000,00 zł w terminie do dnia **07 stycznia 2025 r**. przelewem na konto Nr 13 9375 1038 2600 4835 2000 0020 Bank Spółdzielczy Goleniów O/Łobez. Datą uiszczenia wpłaty jest data uznania rachunku bankowego, a nie data dokonania wpłaty.

**Przetarg odbędzie się dnia 14 stycznia 2025 r. o godz. $10^{00}$ w Urzędzie Miejskim w Łobzie w sali nr 22.**

Ogłoszenie Burmistrza Łobza zostało umieszczone na tablicy informacyjnej w Urzędzie Miejskim w Łobzie oraz przy ul. Niepodległości, jak również na stronie internetowej www.bip.lobez.pl. Szczegółowe informacje można uzyskać w Urzędzie Miejskim w pokoju nr 11 lub telefonicznie 91 39 761 73.

## Burmistrz Dobrej

informuje, że na tablicy ogłoszeń w siedzibie Urzędu Miejskiego w Dobrej wywieszone zostały:

- Wykazy nieruchomości przeznaczonych do sprzedaży:
  - Dobra, ul. Armii Krajowej 45a, ul. 3 Maja 11c/4, ul. Kościuszki 32/2, dz, 377/11, dz. 381;
  - Wojtaszyce dz. 104/2;
  - Dobropole dz. 430/23;
- Wykazy nieruchomości przeznaczonych do dzierżawy:
  - 168/3 obręb Dobra;
- Wykazy nieruchomości przeznaczonych do najmu:
  - 64/27; 97/3; 168/3; 377/10; 479/4; 479/10 obręb Dobra.

reklama w gazecie, kom. 797 759 976, e-mail: nowytygodniklobeski@wp.pl

eprasa.pl ab2ffcba1a

# Sejmik sportu

(POWIAT ŁOBESKI) XIII Sejmik Sportu Szkolnego Powiatu Łobeskiego za rok szkolny 2023/2024 już za nami. Impreza odbyła się w Starym Folwarku w Radowie Małym, gdzie Władze Powiatowe miały zaszczyt gościć usportowioną młodzież oraz ich opiekunów z terenu całego powiatu.

Uroczystego otwarcia dokonał Starosta Łobeski Edward Arys. Pogratulował wyników uczniom, zachęcając do dalszej pracy, i skierował też słowa uznania dla trenerów, którzy czuwają nad sportowym rozwojem młodych mieszkańców naszego powiatu.

Gośćmi XIII Sejmiku Sportu Szkolnego byli m.in. Stanisław Kopeć, Prezes Zachodniopomorskiej Rady Olimpijskiej, Tomasz Paciejewski Przewodniczący Zachodniopomorskiego Zrzeszenia Ludowego Zespoły Sportowe, Ryszard Chybiński olimpijczyk, polski żeglarz, członek Zachodniopomorskiej Rady Olimpijskiej, wyróżniony odznaką „Za Zasługi dla Sportu", Władysław Stecyk zapaśnik, srebrny medalista olimpijski z Moskwy oraz wielokrotny mistrz Polski, Kazimierz Mikul i Janusz Łukomski Koordynatorzy Sportu Szkolnego, dyrektorzy szkół podstawowych i ponadpodstawowych, członkowie Powiatowej Rady Sportu, trenerzy i nauczyciele oraz zdolna młodzież.

Władze gminne i powiatowe reprezentowali: Krzysztof Gwóźdź Burmistrz Węgorzyna, Krzysztof Wrzesień Burmistrz Dobrej, Tomasz Sobolewski Zastępca Burmistrza Łobza, Monika Jarzębska Sekretarz Gminy Radowo Małe, Grzegorz Woźniak Przewodniczący Rady Gminy Radowo Małe, Janina Mazuro Wiceprzewodnicząca Rady Powiatu w Łobzie, Zygmunt Bławzdziewicz Wiceprzewodniczący Rady Powiatu w Łobzie, Krystyna Bogucka Członek Zarządu Powiatu w Łobzie, Józef Drozdowski Członek Zarządu Powiatu w Łobzie, Renata Kulik Radna Rady Powiatu w Łobzie, a także Zdzisław Urbański Radny Rady Powiatu w Łobzie

*Starosta łobeski Edward Arys pogratulował młodym sportowcom*

Laureatom i trenerom w uznaniu osiągnięć w roku 2023/2024 wręczono bony finansowe oraz plecaki sportowe, natomiast szkoły we współzawodnictwie sportowym otrzymały puchary oraz bony na zakup sprzętu sportowego.

**A oto nasi medaliści zawodów wojewódzkich 2023/2024**

**ZESPÓŁ SZKÓŁ RESKO**

1. Janczyszyn Judyta
2. Jaworska Lena
3. Kowal Hanna
4. Zdanowicz Aleksandra
5. Zienkiewicz Anna

*Opiekun - Justyna Grankowska*

1.Grankowski Antoni
2.Nadłonek Jakub
3.Stańczyk Davier
4.Starachowski Bartosz
5.Śliżewski Wojciech

*Opiekun - Roman Gojlik*

1.Michniewski Wojciech
2.Gutalewicz Szymon
3.Sojka Daniel
4. Onoszko Aleksander
5. Domański Mateusz

*Opiekun - Dariusz Kęsy*

Tomala Maja - 300m + Rzut Piłeczką Palantową

*Opiekun - Kmieć Agnieszka*

**SZKOŁA PODSTAWOWA W DOBREJ**

1. Kuś Liliana
2. Padzińska Lena
3. Aleksandra Andrzejczak
4. Kaja Dorsz

*Opiekun - Krzysztof Motyliński*

**SZKOŁA PODSTAWOWA NR 3 ŁOBEZ**

1. Siwiński Wojciech
2. Żaba Wiktor
3. Dajnowski Wiktor
4.Przepiórka Błażej
5. Kopryna Kornel
6.Urban Filip

*Opiekun - Mariusz Poniewiera*

**SZKOŁA PODSTAWOWA RADOWO MAŁE**

1.Mały Alicja
2.Bojanowicz Julia
3.Paluch Maria
4. Śliwińska Karolina
5. Kamińska Wiktoria
6. Lipska Lena
7.Yevheniia Kuznetsova
8.Kołodyńska Laura

*Opiekun - Bogusława Organka*

**ZAWODY KLUBOWE**

UKS ARBOD DOBRA

*- Trener Janusz Łukomski*

I.. Klaudia Bagińska
II. Oliwier Ligęza
III. Alan Ligęza
IV. Stanisław Elwart

MKS OLIMP ŁOBEZ

*-Trener Kazimierz Mikul*

Filip Wojsz
Jakub Grochulski
Maciej Grochulski
Martyna Ostrych
Dawid Malon
Karolina Śrubo
Wiktor Żaba

**WSPÓŁZAWODNICTWO SZKÓŁ**

IGRZYSKA DZIECI

I Miejsce Szkoła Podstawowa Nr 3 Łobez
II Miejsce Szkoła Podstawowa w Resku
III Miejsce Szkoła Podstawowa w Węgorzynie

Szkoły wiejskie

I Miejsce Szkoła Podstawowa w Radowie Małym

IGRZYSKA MŁODZIEŻY SZKOLNEJ

I Miejsce Szkoła Podstawowa w Resku
II Miejsce Szkoła Podstawowa Nr 3 Łobez
III Miejsce Szkoła Podstawowa w Węgorzynie

Szkoły wiejskie

I Miejsce Szkoła Podstawowa w Radowie Małym

LICEALIADA

I Miejsce Zespół Szkół w Resku
II Miejsce Zespół Szkół im. T. Kościuszki w Łobzie

*Odbiór inwestorski z udziałem burmistrza Krzysztofa Września*

# Jedna droga jest, na drugą czekamy

(GMINA DOBRA) Podczas ostatniej sesji Rady Miejskiej w Dobrej burmistrz Krzysztof Wrzesień poinformował radnych o zbliżającej się do finału inwestycji w Dobropolu. Finał właśnie nastąpił, i w dniu 29 listopada b.r. odbył się odbiór końcowy zadania pn. „Przebudowa drogi wraz z infrastrukturą w miejscowości Dobropole".

W odbiorze uczestniczyli burmistrz Krzysztof Wrzesień, inspektor nadzoru inwestorskiego Marek Matysiak oraz Benedykt Chłap, Prezes Zarządu firmy BEN-BRUK ze Stargardu. Zakres robót obejmował wykonanie 590 mb drogi o szerokości jezdni wynoszącej 3,5 m z kostki betonowej typu starobruk. Dla mieszkańców inwestycja ta oznacza znaczną poprawę bezpieczeństwa, a użyty materiał nawiązujący do historycznych nawierzchni poprawia także estetykę wsi.

Inwestycja o wartości 1.298.134,80 zł została zrealizowana w 97,8% z dofinansowania z Programu Rządowego Funduszu Polski Ład: Program Inwestycji Strategicznych.

Teraz mieszkańcy czekają na remont biegnącej przez wieś drogi wojewódzkiej 144. W tej sprawie władze gminne prowadzą rozmowy z Marszałkiem Województwa Zachodniopomorskiego. „Ze swej strony robimy wszystko, żeby została wykonana przebudowa tej drogi" - informuje nas burmistrz Wrzesień - „W tych działaniach wspiera nas Pani Senator Magdalena Kochan, z którą poruszałem ten temat przy okazji jej wizyty w naszej gminie. Na razie jednak ze strony Marszałka nie padła żadna konkretna deklaracja. Budżet nie jest jeszcze uchwalony, mam nadzieję, że to zadanie się w nim znajdzie."

*/red/*
*fot. Gmina Dobra*

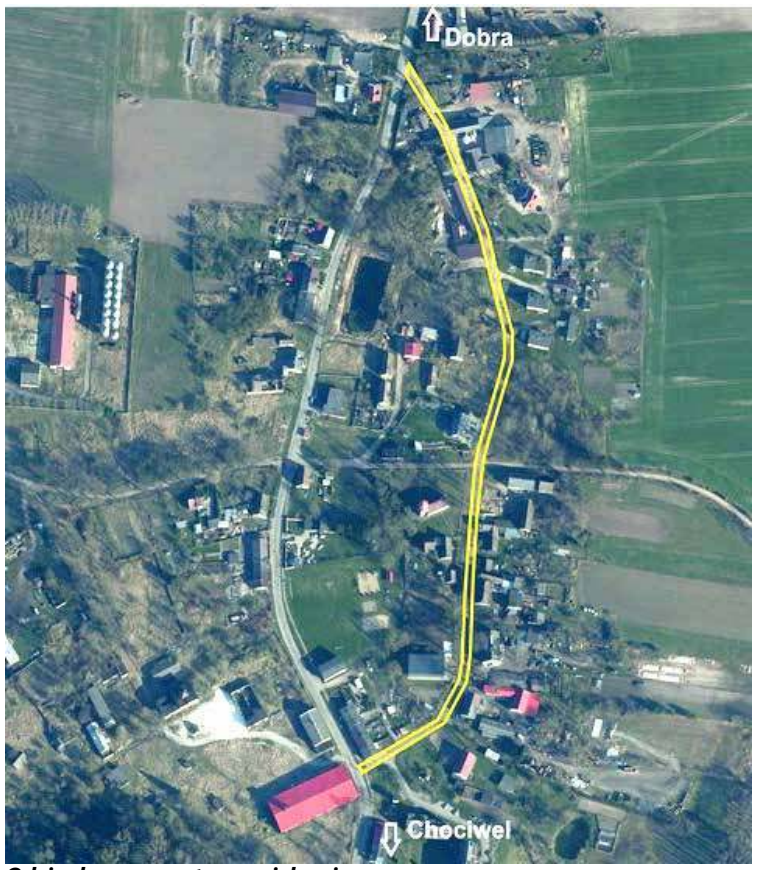


*Odcinek wyremontowanej drogi*

reklama w gazecie, kom. 797 759 976, e-mail: nowytygodniklobeski@wp.pl

eprasa.pl ab2ffcba1a

# Nominujemy Smoki Powiatu!

(POWIAT ŁOBESKI) Ruszają nominacje do Smoków Powiatu, czyli Nagrody Specjalnej Starosty Łobeskiego.

Do 31 grudnia w Starostwie Powiatowym w Łobzie można składać wnioski o przyznanie tego wyróżnienia osobom, przedsiębiorstwom, instytucjom i organizacjom w siedmiu kategoriach.

Prócz Zarządu Powiatu, Rady Powiatu oraz włodarzy gmin nominować do nagrody mogą organizacje pozarządowe oraz pełnoletni mieszkańcy powiatu w liczbie co najmniej 30.

Tegoroczne Smoki przyznawane będą w następujących kategoriach:

1. **Rozwój Gospodarczy** (nagroda przyznawana dla Przedsiębiorców/Firm, Rolników),
2. **Oświata i Wychowanie** (nagroda przyznawana dla osób indywidualnych),
3. **Działacz Społeczny** (nagroda przyznawana dla osób indywidualnych),
4. **Kultura i Sztuka** (nagroda przyznawana dla osób indywidualnych),
5. **Sport i Turystyka** (nagroda przyznawana dla osób indywidualnych),
6. **Instytucje** (nagroda przyznawana dla placówek oświatowych, kulturalnych, społecznych itp.)
7. **Organizacje pozarządowe** (nagroda przyznawana dla stowarzyszeń, fundacji itp.)

Regulamin oraz wzory wniosków znajdują się na stronie https://www.powiatlobeski.pl/209,smoki-powiatu-2025;

Odpowiedzi na wszelkie pytania udzielają pracownicy Wydziału Spraw Społecznych i Promocji Powiatu pod nr. tel. 515 361 344 i 507 426 713

### Krótka historia

Smoki Powiatu obchodzić będą w nadchodzącym roku swoje dwudziestolecie; 7 stycznia 2004 r. Zarząd Powiatu Łobeskiego podjął uchwałę o ustanowieniu Nagrody Specjalnej Starosty Łobeskiego dla uhonorowania osób i przedsiębiorstw, których działalność i wyniki promują nasz powiat na arenie wojewódzkiej i ogólnopolskiej.

11 lutego 2005 r. odbyła się pierwsza uroczysta Gala Smoków Powiatu, podczas której przyznano

*Do kogo powędrują Smoki Powiatu w roku 2025?*

nagrody w pięciu kategoriach.

Pierwszymi Smokami w historii powiatu zostali:

Provimi Polska Holding sp. z o.o. Osnowo oddział Łobez – w kategorii Rozwój Gospodarczy,

Jan Michalczyszyn – w kategorii Oświata i Wychowanie,

Ludwika Guriew – w kategorii Działacz Społeczny,

Dariusz Ledzion – w kategorii Kultura i Sztuka,

Zdzisław Bogdanowicz – kategorii Sport i Turystyka

Od czasu pierwszej edycji przyznawania były dwie kategorie: Instytucje oraz Organizacje Pozarządowe; w 2007 Zarząd Powiatu ustanowił dodatkową kategorię Supersmoka - za szczególne zasługi dla powiatu łobeskiego, nie mieszczące się w kategoriach lub obejmujące więcej niż jedną kategorię.

### Dlaczego smok?

W zamyśle pomysłodawców, smok symbolizować miał długowieczność i odzwierciedlać ponadczasowość dokonań laureatów. Pierwszą statuetkę wykonał Tomasz Siełacz – pracownik Domu Pomocy Społecznej w Resku. Dzięki jego zdolnościom, a także uprzejmości i życzliwości dyrektor DPS Marii Paprockiej-Wall powstał dobrze nam znany sympatyczny i oswojony smok powiatowy.

### Kto przyznaje nagrodę

O tym, które z wniosków znajdą się na liście nominowanych decyduje Kapituła konkursu powołana przez Starostę Łobeskiego w liczbie od 4 do 7 członków, w skład której wchodzą przedstawiciele Starosty Łobeskiego oraz przedstawiciele Rady Powiatu Łobeskiego. W głosowaniu tajnym Kapituła wybiera po trzech nominatów w każdej kategorii. Nagrodę przyznaje Starosta Łobeski.

### Wielkie emocje

Choć Nagroda Specjalna Starosty Łobeskiego ma charakter symboliczny, rokrocznie jej przyznawaniu towarzyszą duże emocje. Zwyczajowo, podnoszą się głosy krytyczne sugerujące „polityczne" umocowanie decyzji Kapituły i starosty. Krytycy nie szczędzą też uwag dotyczących „krótkiej ławki" nominatów, za sprawą której co rusz na smoczej giełdzie pojawiają się te same nazwiska. Osobnym tematem są nie zawsze wesołe historie dawnych laureatów z gorzką czasem puentą: oni zrobili kiedyś wiele dla powiatu; czy powiat zrobił coś dla nich?

Nie ulega jednak wątpliwości, że podczas smoczej Gali oglądamy wyraziste inicjatywy i osobowości, które nadają naszej społecznej rzeczywistości powiatowej konkretny kształt i kierunek.

Kogo zobaczymy na scenie w roku 2025? Przekonamy się niebawem.

*/red/*

*Władze powiatu, nominowani i laureaci sprzed dekady - Gala Smoków A.D. 2014*

REKLAMA

USŁUGI BHP i PPOŻ.
☎ 516 847 092

SPRZEDAM DREWNO,
KOMINKOWE, RĄBANE
TEL. 665 854 347

REKLAMA

KOMPUTEROWE WSPARCIE MAŁYCH I ŚREDNICH FIRM
- utrzymanie infrastruktury IT
- sieci komputerowe
- rozwiązania programowe
- strony www
Tel. 730 929 875

REKLAMA

USŁUGI BUDOWLANE PIT-BUD
Piotr Kudliński
- docieplenia
- murowanie
- prace glazurnicze
- usługi elektryczne
- klimatyzacje
- kompleksowe wykończenia budynków
Tel. 609 309 048

reklama w gazecie, kom. 797 759 976, e-mail: nowytygodniklobeski@wp.pl

eprasa.pl ab2ffcba1a

# Andrzejki z milicją

(KĄKOLEWICE/LESIĘCIN GM. WĘGORZYNO) W Andrzejki przeważnie wróży się przyszłość, ale Kąkolewice i Lesięcin postanowiły zabawić się w przeszłość, i przeniosły swych mieszkańców w legendarne czasy PRL-u. Sołtys Aurelia Wesołowska wraz z Radą Sołecką i mieszkańcami zaplanowali imprezę w najdrobniejszych szczegółach - od odezwy do obywateli, po rekwizyty, potrawy i, oczywiście, przebrania. Starsi mieli co wspominać, a kto nie pamiętał - temu pamięć wróciły kartki żywnościowe (do zrealizowania w bufecie), mini wystawa sprzętów i pamiątek z epoki, no i bitka, którą obywatel Łukasz zawiózł obywateli gości z punktu obywatelskiej zbiórki wprost na miejsce imprezy. Była też milicja, również obywatelska. Według zapewnień władz sołeckich, mieszkańcy wyrobili 100% imprezowej normy, w czym dodatkowo wsparły ich władze gminne w osobach burmistrza Węgorzyna Krzysztofa Gwóździa i Przewodniczącej Rady Miejskiej Wandy Opali. „Wielkie gratulacje i podziękowania dla organizatorów; świetny pomysł i świetna zabawa. Dziś wspominamy tę epokę z sentymentem, chociaż tamte czasy nie zawsze były radosne" - mówił burmistrz Gwóźdź.

Tegoroczne Andrzejki na pewno zapadną mieszkańcom w pamięci, a my czekamy na kolejne inspirujące pomysły w sołectwie.

*/red/*

*fot. Sołectwo Lesięcin Kąkolewice*

***W kolejce odstać musiał każdy - Burmistrz Krzysztof Gwóźdź i Przewodnicząca RM Wanda Opala z kartkami w dłoniach***

***Jak to na porządnej imprezie, nie mogło zabraknąć milicji***

INFORMACJA

Spotkania w czasie których poinformujemy
jak zostać Rodzicem Zastępczym

Węgorzyno
4 grudnia
godz. 10.00-12.00
ul. Ks. F. Sosnowskiego 5 (budynek byłego OPS)

Dobra
10 grudnia
godz. 9.00-10.00
Urząd Miejski w Dobrej

Radowo Małe
12 grudnia
godz. 9.00-10.00
Urząd Gminy (sala konferencyjna)

Resko
18 grudnia
godz. 10.00-12.00
Centrum Usług Społecznych

Powiatowe Centrum Pomocy Rodzinie w Łobzie, ul. Bema 27
Informacje - tel. 505 023 798
Każde Dziecko zasługuje na Rodzinę

OGŁOSZENIE

Zakład pożarniczy
PREWEN-POŻ
ul. Akacjowa 4, Drawsko Pomorskie
tel. 603 586 807, 609 501 730
• remont i konserwacje gaśnic oraz urządzeń gaśniczych
• wyposażanie w gaśnice proszkowe i oznakowania ppoż
• badanie ciśnienia i wydajności wodne w hydrantach wewnętrznych i zewnętrznych.
• oznakowanie obiektów znakami ewakuacyjnymi i ppoż
• ładowanie butli CO2 (migomat, piwo)

AD
BIURO RACHUNKOWE
Anna Doroszko
Certyfikat Ministra Finansów
adoroszko9@interia.pl
tel. 609 593 396
ul. Pomorska 9, Łobez

PRACA w Niemczech
dla kobiet i mężczyzn
stała lub sezonowa
premie do 200 euro

KRAZ: 7765
727 001 702
www.remax-praca.pl

reklama w gazecie, kom. 797 759 976, e-mail: nowytygodniklobeski@wp.pl

eprasa.pl ab2ffcba1a

# Edukacja w gospodarce odpadami

Jednym z priorytetowych zadań Celowego Związku Gmin R-XXI jest edukacja ekologiczna mieszkańców. Związek realizuje programy i kampanie edukacyjne na terenie gmin członkowskich, na które pozyskuje środki z Wojewódzkiego Funduszu Ochrony Środowiska i Gospodarki Wodnej w Szczecinie.

Obecnie zakończyliśmy IV edycję kompleksowej i długofalowej kampanii informacyjno-edukacyjnej z zakresu prawidłowej segregacji odpadów, skierowanej do dzieci i młodzieży oraz dorosłych mieszkańców terenów należących do Związku. Głównym celem programu było utrwalanie i usystematyzowanie wiedzy z zakresu prawidłowej segregacji odpadów oraz podniesienie stanu świadomości ekologicznej dzieci i młodzieży poprzez zmianę postaw względem środowiska naturalnego.

Wszyscy uczestnicy kampanii w celu wzmocnienia przekazu otrzymali zestawy z nasionami do samodzielnego siania, tym samym wpływając na zwiększenie bioróżnorodności biologicznej, a także biodegradowalne bidony wykonane z trzciny cukrowej oraz torby wielokrotnego użytku. Natomiast wszystkie placówki oświatowe biorące udział w kampanii zostały wyposażone w kompostowniki.

Realizacja zadania wiązała się ze ścisłą współpracą Celowego Związku Gmin R-XXI z gminami członkowskimi, placówkami oświatowymi, z którymi na bieżąco współpracuje Związek, co dodatkowo gwarantowało sprawną realizację wszystkich zaplanowanych działań. Na powyższą kampanię Wojewódzki Fundusz Ochrony Środowiska i Gospodarki Wodnej w Szczecinie przyznał dotację wysokości 114 652 zł w ramach naboru „Edukacja Ekologiczna". Koszt całkowity zadania to 158 956 zł.

Ponadto współpracujemy z firmami recyklingowymi, które wspomagają Związek w działalności edukacyjno-informacyjnej mieszkańców gmin członkowskich. Prowadzimy zajęcia na zrekultywowanych składowiskach, które wyposażone są w ścieżki edukacyjne. Bierzemy udział w spotkaniach plenerowych na terenie 33 gmin członkowskich, edukując mieszkańców oraz promując Związek. Organizujemy również spotkania dla dorosłych mieszkańców gmin członkowskich.. Regionalny Zakład Gospodarowania Odpadami w Słajsinie odwiedzają również grupy zainteresowane specyfiką działalności instalacji. Taki sposób edukowania dorosłych jest bardzo skuteczną formą przekazywania treści ekologicznych.

W efekcie tych działań Związek osiąga wymagane poziomy odzysku i recyklingu odpadów. Edukacja ekologiczna jest nieocenionym narzędziem w walce z globalnymi problemami środowiskowymi. Poprzez zwiększanie świadomości, kształtowanie postaw i rozwijanie umiejętności możemy wspólnie działać na rzecz ochrony środowiska. Inwestycja w edukację ekologiczną to inwestycja w przyszłość, która przyniesie korzyści nie tylko nam, ale także przyszłym pokoleniom.

reklama w gazecie, kom. 797 759 976, e-mail: nowytygodniklobeski@wp.pl

eprasa.pl ab2ffcba1a

# PUNKT NIEODPŁATNEJ POMOCY PRAWNEJ I PORADNICTWA OBYWATELSKIEGO W RESKU

Punkt Nieodpłatnej Pomocy Prawnej i Poradnictwa Obywatelskiego powierzony Centrum Inicjatyw Wiejskich z siedzibą w Łobzie przy ul. Drawskiej 6 znajduje się w budynku **Centrum Kultury w Resku, ul. Wojska Polskiego 16 (parter), 72-315 Resko.**

DLA KOGO?

**Od 1 stycznia 2019 roku nieodpłatna pomoc prawna i obywatelska przysługuje osobie uprawnionej, która nie jest w stanie ponieść kosztów odpłatnej pomocy prawnej lub poradnictwa obywatelskiego.** Osoba uprawniona przed uzyskaniem nieodpłatnej pomocy prawnej lub nieodpłatnego poradnictwa obywatelskiego **składa pisemne oświadczenie,** że nie jest w stanie ponieść kosztów odpłatnej pomocy prawnej/poradnictwa obywatelskiego.

**Oświadczenie** składa się osobie udzielającej nieodpłatnej pomocy prawnej lub świadczącej nieodpłatne poradnictwo obywatelskie.

CO OBEJMUJE?

1. Poinformowanie osoby fizycznej, zwanej dalej „osobą uprawnioną", o obowiązującym stanie prawnym oraz przysługujących jej uprawnieniach lub spoczywających na niej obowiązkach, w tym w związku z toczącym się postępowaniem przygotowawczym, administracyjnym, sądowym lub sądowo administracyjnym, lub
2. Wskazanie osobie uprawnionej sposobu rozwiązania jej problemu prawnego, lub
3. Sporządzenie projektu pisma w sprawach, o których mowa w pkt. 1 i 2, z wyłączeniem pism procesowych w toczącym się postępowaniu przygotowawczym lub sądowym i pism w toczącym się postępowaniu sądowo administracyjnym, lub
4. Sporządzenie projektu pisma o zwolnienie od kosztów sądowych lub ustanowienie pełnomocnika z urzędu w postępowaniu sądowym lub ustanowienie adwokata, radcy prawnego, doradcy podatkowego lub rzecznika patentowego w postępowaniu sądowo administracyjnym oraz poinformowanie o kosztach postępowania i ryzyku finansowym związanym ze skierowaniem sprawy na drogę sądową

Nieodpłatne porady udzielane są przez radców prawnych i doradcę obywatelskiego zgodnie z następującym harmonogramem:

| PUNKT NIEODPŁATNEJ POMOCY PRAWNEJ I PORADNICTWA OBYWATELSKIEGO W RESKU<br>(Centrum Kultury w Resku, ul. Wojska Polskiego 16, 72-315 Resko<br>Tel. kom. 500 001 822 – czynny tylko w godzinach funkcjonowania punktu)<br>Realizator zadania: Centrum Inicjatyw Wiejskich w Łobzie, ul. Browarna 5, 73-150 Łobez) | | | | | |
|---|---|---|---|---|---|
| Dzień Tygodnia | I tydzień miesiąca | II tydzień miesiąca | III tydzień miesiąca | IV tydzień miesiąca | Radca prawny/ doradca obywatelski |
| Poniedziałek | 15:00 – 19:00 | 15:00 – 19:00 | 15:00 – 19:00 | 15:00 – 19:00 | 15:00 – 16:00 – radca prawny<br>16:00 – 19:00 - radca prawny |
| Wtorek | 15:00 – 19:00 | 15:00 – 19:00 | 15:00 – 19:00 | 15:00 – 19:00 | 15:00 – 19:00- radca prawny |
| Środa | 15:00 – 19:00 | 15:00 – 19:00 | 15:00 – 19:00 | 15:00 – 19:00 | 15:00 – 19:00- radca prawny |
| Czwartek | 15:00 – 19:00 | 15:00 – 19:00 | 15:00 – 19:00 | 15:00 – 19:00 | 15:00 – 19:00 – poradnictwo obywatelskie |
| Piątek | | 15:00 – 19:00 | | 15:00 – 19:00 | 15:00 – 16:00 - radca prawny<br>16:00 – 19:00 - radca prawny |
| Sobota | 11:00 – 15:00 | | 11:00 – 15:00 | | 11:00 – 15:00 - radca prawny |

Należy dokonać TELEFONICZNEJ REJESTACJI wizyty pod numerem telefonu: 500 001 822
(czynny tylko w godzinach funkcjonowania punktu)

| MINISTRERSTWO SPRAWIEDLIWOŚCI | CENTRUM INICJATYW WEJSKICH | STAROSTWO POWIATOWE W ŁOBZIE |
|---|---|---|
| AL. UJAZDOWSKIE 11 | UL. BROWARNA 5 | UL. KONOPNICKIEJ 41 |
| 00-950 WARSZAWA | 73-150 ŁOBEZ | 73-150 ŁOBEZ |
| www.ms.gov.pl | www.lobez.org | www.powiatlobeski.pl |
| tel: 22 52 12 888 | tel: 91 57 37 329 | tel. 91 81 71 403 |

reklama w gazecie, kom. 797 759 976, e-mail: nowytygodniklobeski@wp.pl

eprasa.pl ab2ffcba1a

# Warto przeczytać

## Michael Leader & Jake Cunningham Ghiblioteka. Nieoficjalny przewodnik po świecie filmów studia Ghibli Ghiblioteka

Japońskie Studio Ghibli, tworzące pełnometrażowe filmy animowane, od przeszło trzydziestu lat ustanawia trendy i wytycza nowe ścieżki w animacji. Ich filmami zachwyca się cały świat, a niezwykła popularność Studia wykracza daleko poza Kraj Kwitnącej Wiśni. Co sprawia, że światy wykreowane przez Hayao Miyazakiego i Isao Takahaty urzekają widzów niezależnie od wieku i szerokości geograficznej?

Dobrze pamiętam swoje początki ze światem studia Ghibli. Pierwszym filmem, który zachwycił mnie swoją baśniowością był bijący rekordy popularności „Spirited Away: W krainie Bogów". To właśnie od tego tytułu zaczęła się moja miłość do Studia. Dziś film ten zyskał status dzieła kultowego, skutecznie popularyzując anime na całym świecie.

„Ghiblioteka. Nieoficjalny przewodnik po świecie filmów studia Ghibli" to swoista podróż do serca japońskiej animacji. Autorzy, będący tak jak ja wielkimi fanami produkcji Ghibli zabierają czytelników w chronologiczną podróż przez wszystkie produkcje kultowego Studia. Recenzje, ciekawostki, fakty czy wypowiedzi twórców – wszystko to na wyciągnie ręki!

„Ghiblioteka" to lektura obowiązkowa i pozycja kolekcjonerska nie tylko dla fanów produkcji studia Ghibli, lecz także dla wszystkich wielbicieli animacji i kinematografii. Nie brakuje w niej kadrów z filmów oraz zdjęć, które u wielbicieli Ghibli z pewnością przywołają wiele ciepłych wspomnień z seansów. Takiej książki na polskim rynku brakowało od lat! Polecam serdecznie!

*Natalia Domnick*

# Danie Wspólnych Chwil: podsumowanie projektu

(PRZYBORZE GM. ŁOBEZ) Zadaniem KGW w Przyborzu było nawiązaniem kontaktu z samotnymi seniorami i zaproszenie ich na minimum 6 spotkań do wspólnego spędzenia czasu i rozmowy, połączonego z wspólnymi posiłkami przygotowanymi przez Koło Gospodyń Wiejskich w Przyborzu. Na ten cel otrzymaliśmy od fundacji Biedronki 8000 zł w formie e-kodu na zakupy do wykorzystania w sieci sklepów Biedronka.

Program „Danie Wspólnych Chwil" zachęca seniorów do wyjścia z domu i spędzenia czasu z innymi ludźmi. Obecność osób starszych w lokalnej wspólnocie jest wartością, którą należy wzmacniać. Kwestia prawidłowego żywienia osób starszych jest jednym z przesłań programu.

Pomimo utrudnień w postaci braku miejsca do spotkań w miejscowości Przyborze, udało się zorganizować wszystkie uroczystości do końca września 2024 roku. Spotkania przebiegały w rodzinnej atmosferze, wspólnie dzieliliśmy się wspomnieniami, lokalnymi obyczajami i barwnymi historiami z przeszłości.

Fundacja Biedronki na zakończenie programu przesłała upominki do rozdysponowania dla seniorów biorących udział w spotkaniach.

Dziękujemy seniorom za udział w projekcie i czekamy na kolejną edycję programu w 2025 roku.

*Przewodnicząca KGW w Przyborzu Kamila Podfigurna*

# Weekend z kulturą: powiat i okolice

**Kino Drawa Dworcowa 2, Drawsko Pomorskie**

13.11 - Vaiana 2 godz. 15:15, U Pana Boga w Królowym Moście godz. 17:30, Gladiator 2 godz. 20:10,

14.11 – Renifer Niko i zaginione sanie Mikołaja godz. 13:00, Vaiana 2 godz. 15:00, U Pana Boga w Królowym Moście godz. 17:15, Gladiator 2 godz. 20:00

15.12 - Renifer Niko i zaginione sanie Mikołaja godz. 13:00, Vaiana 2 godz. 15:00, U Pana Boga w Królowym Moście godz. 17:15, Gladiator 2 godz. 20:00

**Kino Za Rogiem Tadeusza Kościuszki 9 Węgorzyno**

13.11 - seans na życzenie godz. 18:00

14.11 – Emma i czarny jaguar godz. 16:00, Święta inaczej godz. 18:30

**Kino Orzeł Pl. Wolności 7, Nowogard**

29.11 – Renifer Niko i zaginione sanie Mikołaja godz. 16:00, Listy do M: pożegnania i powroty 18:00

30.11 – Renifer Niko i zaginione sanie Mikołaja godz. 16:00, Listy do M: pożegnania i powroty 18:00

01.12 – Renifer Niko i zaginione sanie Mikołaja godz. 16:00, , Listy do M: pożegnania i powroty 18:00

**Vaiana 2**

Po otrzymaniu nieoczekiwanego wezwania od swoich przodków, Vaiana wypłynie na dalekie, niebezpiecznie i dawno zapomniane morza Oceanii, gdzie przeżyje przygodę życia.

**Emma i czarny jaguar**

Emma dorasta w dżungli, mając za towarzysza Hope – małego czarnego jaguarka. Niestety, ich piękna relacja kończy się wraz z przeprowadzką dziewczynki. Z dala od rodzinnych stron, Emma nie przestaje jednak marzyć o powrocie do deszczowych lasów i ukochanego zwierzaka. Nastoletnia już Emma, która z czasem przyzwyczaiła się do życia w wielkim mieście, odkrywa, że amazońskiej puszczy zagrażają okrutni łowcy zwierząt. Nie wahając się ani chwili, dziewczynka wyrusza do krainy dzieciństwa, aby uratować swojego przyjaciela

**Gladiator II**

Lucius (Paul Mescal) jako dziecko był świadkiem śmierci Maximusa z rąk swojego wuja Commodusa. Teraz decyduje się walczyć w Koloseum jako gladiator, aby przeciwstawić się dwóm cesarzom, którzy rządzą Rzymem żelazną pięścią.

**Renifer Niko i zaginione sanie Mikołaja**

Reniferek Niko wspólnie ze swoimi najlepszymi przyjaciółmi – wiewiórką Juliuszem i łasicą Wilmą, ruszają śladem zaginionych sań. Od ich misji zależą święta Bożego Narodzenia, które są już tuż, tuż!

**Święta inaczej**

Ewa wyjątkowo celebruje okres świąteczny. Wszystko powinno być dopięte na ostatni guzik. Tym razem wygląda jednak na to, że nieszczęścia chodzą parami. Sfrustrowana pani domu porzuca wszystko i wyrusza w podróż w nieznane.

**U Pana Boga w Królowym Moście**

Spokojne życie mieszkańców Królowego Mostu mąci przybycie intrygującej studentki archeologii, która zaczyna interesować się lochami pod miejscowym kościołem. Jak się okaże, będzie to początek serii niezwykłych wydarzeń, które będą miały znaczenie dla całej Polski.

REKLAMA W GAZECIE
kom. 797 759 976
e-mail: nowytygodniklobeski@wp.pl



eprasa.pl ab2ffcba1a

# Słodki biznes

(ŁOBEZ) W dniach 23-24 listopada w Warszawie odbył się Festiwal Tortów i Słodyczy. Ta prestiżowa impreza nazywana „cukierniczymi Oskarami" pozwala zaprezentować swoje umiejętności najlepszym cukiernikom z całej Polski w ramach szeregu dyscyplin konkursowych.

Karolina Kłyż, prowadząca w Łobzie Pracownię Artystycznych Wyrobów Cukierniczych „Tortlove" po raz kolejny przywiozła z Festiwalu złoty medal w kategorii Tort Rzeźbiony 3D.

Torty rzeźbione to wyjątkowa dziedzina cukierniczej sztuki. Mogą one przybrać formę dowolną: scenki rodzajowej, pejzażu, fantazyjnej postaci. Umiejętności, pasja, wyobraźnia i determinacja. Niezbędne składniki udanego tortu - i udanego biznesu.

O początkach firmy Tortlove, i o tym, czy przedsiębiorcom zawsze jest słodko rozmawiamy z właścicielką firmy, Karoliną Kłyż.

*Ubiegłoroczne Grand Prix*

**Joanna Sienkiewicz: Czym jest dla Ciebie ten Festiwal, dlaczego właśnie kategoria Tort 3D?**

**Karolina Kłyż:** To jest chyba najważniejsze wydarzenie w branży i już piąta edycja, w której startuję. W jury zasiadają legendy cukiernictwa, w tym roku były to zwyciężczynie Mistrzostw Dekoracji Cukierniczych w Mediolanie Renata Martyna i Angelika Chwyć.

Wielkopostaciowe torty 3D to moja pasja. Fascynuje mnie, że z jadalnych składników, z ciasta, kremu itp. powstaje dzieło sztuki. Lubię poczuć te materiały pod dłonią. Żyjemy w czasach AI, produktów seryjnych, robionych maszynowo. Tym większa dla mnie wartość prawdziwego rzemiosła i technik ręcznego wykonania. To szansa, żeby „wyżyć" się artystycznie, i oczywiście też promocja marki Tortlove…

**Ile czasu zajmuje Ci przygotowanie takiego dzieła, jak Mała Łyżwiarka?**

Nad taką rzeźbą pracuję około 3 miesięcy, oczywiście nie bez przerwy, bo w tym samym czasie realizujemy normalnie zamówienia na torty okolicznościowe, weselne, słodkie bufety itp. W tygodniu w sezonie przygotowujemy 3-4 wesela, desery liczone na setki, a przecież wszystko musi być świeże. Babeczki np. piekę zawsze w dniu wydania… Tak więc rzeźbę przygotowuję „po godzinach", w czasie wolnym. Łyżwiarka zajęła myślę łącznie około 100 godzin pracy.

**Co było najtrudniejsze?**

Chyba dowiezienie tortu w całości (śmiech). To kilkaset kilometrów, a tu jest mnóstwo drobnych, kruchych elementów, sopelki, gałązki. W transporcie uszkodził się mechanizm obracający łyżwiarkę na lodowisku, na szczęście udało się wszystko naprawić.

**Jak zaczęła się Twoja przygoda z cukierniczą profesją?**

Przez długi czas piekłam torty na różne okazje dla moich bliskich i znajomych, a potem - znajomych znajomych… Zaczęło się od tortu na urodziny córki, a potem kolejne osoby polecały mnie dalej i bardzo dużo osób mi mówiło, że powinnam robić to na poważnie. Ale w tamtych czasach trudno było mi się zdobyć na taką decyzję. Mąż też miał trochę obaw…

**Bałaś się skoku na „głęboką wodę"?**

Może nie bałam, ale na pewno długo to rozważaliśmy. Z wykształcenia jestem ekonomistą i jednak miałam świadomość, z czym się wiąże prowadzenie działalności gospodarczej. W tamtym okresie wielokrotnie miałam okazję pracować na stażu w OPS, Urzędzie Miasta czy później w Urzędzie Pracy, po których przysługiwał mi minimalny okres zatrudnienia. Zapoznałam się dobrze z tym, jak wygląda taka praca i się w tym nie odnalazłam. Jako młoda 24-letnia dziewczyna, mama-studentka porzuciłam plany pracy biurowej na rzecz stworzenia czegoś od nowa. Udało się to dzięki dofinansowaniu z Urzędu Pracy oraz wielu życzliwym ludziom, którzy uwierzyli w moją pasję I talent.

**Nie żałowałaś?**

Nigdy. Bo to nie jest dla mnie tylko biznes. To jest moje miejsce na ziemi, moja pasja. Mam poczucie, że jestem tam, gdzie powinnam być; czuję, że żyję. Kiedy się robi co się kocha, można pokonać wszystkie trudności.

**Z jakimi trudnościami mierzysz się jako przedsiębiorca?**

Ceny energii, ZUS-u - to są wszystko wyzwania dla takiej firmy jak moja. Bardzo ciężko było w okresie pandemii, wiele małych pracowni upadło. Nie były organizowane wesela, imprezy. Ale udało się nam to przetrwać.

Na dziś bardzo odczuwam wzrosty cen składników. Bardzo drożeje cukier, czekolada, jajka - a ja nie chcę i nie będę oszczędzać na jakości.

Jajka mamy z wolnego wybiegu, z gospodarstwa, oczywiście pod nadzorem Sanepidu. A ceny wyrobów muszę kalkulować tak, żeby były dostępne, żeby można sobie było na nie pozwolić.

No i oczywiście, praca we własnym biznesie to praca 24/h na dobę.

**Obserwując - nie od dziś - Twoją pracę widzę, jak pojawiają się rozmaite mody czy trendy. Była moda na jadalne złoto, kwiaty z masła… Co dziś jest na czasie, jeśli chodzi o np. torty weselne?**

Odchodzi się np. od żywych kwiatów, niejadalnych dekoracji. Ale myślę, że najważniejsze są może nie tyle trendy, ile dopasowanie tortu do gustu i oczekiwań klienta, do klimatu, wystroju sali. I jeśli klient zażyczy sobie żywe kwiaty, to będzie je miał, bo to jest jego uroczystość i jego oczekiwania. Oczywiście, podsuwam różne pomysły, wspólnie podejmujemy decyzję;

współpracuję również z salami w okolicy, i to też pomaga. Dlatego nie mamy stałego katalogu czy oferty. Wszystkie szczegóły, od smaku ciasta po dekoracje, ustalamy indywidualnie. Zamówienia przyjmujemy z wyprzedzeniem już w tej chwili rocznym.

*„Mała Łyżwiarka" i jej autorka*

*Najlepsi z najlepszych - wśród nich Karolina Kłyż*

*Słodki stół to już stały element na weselach czy uroczystościach rodzinnych*

**Co prócz tortów oferuje Tortlove?**

Na pewno słodki stół, czyli zestawy słodkich drobiazgów dopasowanych stylistycznie do tortu lub będący osobną atrakcją. Ciasta, jeśli klient życzy sobie bardziej tradycyjnego podejścia; zawsze jednak dbamy o sposób podania, żeby wyglądało to artystycznie i nowocześnie. Oczywiście po naszej stronie jest też transport, ekspozycja, odebranie potem stelaży, oferujemy po prostu kompleksową, słodką usługę przygotowaną na miarę klienta.

**Powiedz na koniec, jakie jest Twoje największe marzenie, ambicja? Czy sięgniesz kiedyś po cukiernicze mistrzostwo Europy czy Świata?**

Mam takie przeświadczenie, że na wszystko przyjdzie czas. Na razie nie chcę wywracać życia do góry nogami. Rodzina jest dla mnie bardzo ważna, mam trójkę dzieci i kocham być mamą. Chcę mieć dla moich bliskich czas i spokojną głowę.

**Czy wychowujesz kolejne pokolenie cukierników? Chciałabyś, żeby Twoje dzieci w przyszłości wybrały tę drogę?**

Nie wiem, co wybiorą w życiu i na pewno nie będę im niczego narzucać. Powtarzam dzieciom zawsze, że trzeba iść tam, gdzie serce poniesie. Nie liczą się tysiące na koncie, jeśli praca męczy i unieszczęśliwia. Trzeba mieć odwagę i podążać za swoimi marzeniami i pasjami. Bo prawdziwy sukces to mieć to poczucie, że jestem tu, gdzie powinnam być. Że robię to, co kocham.

**Dziękuję za rozmowę.**

reklama w gazecie, kom. 797 759 976, e-mail: nowytygodniklobeski@wp.pl

eprasa.pl ab2ffcba1a

# Pożegnanie jesieni

(POWIAT ŁOBESKI) Za nami runda jesienna rozgrywek ligowych sezonu 2024/2025. Emocji nie brakowało, co przyzna chyba każdy kibic. Ale „Czy szampana, czy nerwosol pić będziemy" - jak śpiewał nieoceniony Bogdan Łazuka - okaże się dopiero wiosną. Na tę chwilę można chyba stwierdzić, że każdy klub rozegrał się już i dobrze rozpoznał swoje słabe i mocne strony. Trenerzy i zawodnicy sami wiedzą najlepiej, gdzie szwankuje obrona, a gdzie bramkę przeciwnika szturmują wielcy soliści, za którymi reszta drużyny kłusuje jak spóźnialscy za odjeżdżającym pociągiem. Najważniejsze jednak, że nikomu nie zabrakło mniejszych i większych sukcesów, a te najlepiej motywują do wytężonej pracy.

### KLASA OKRĘGOWA GR. I

**Mewa Resko** kończy rundę z 19 pkt. na miejscu 10 tabeli.

31 zdobytych bramek; za 10 z nich odpowiada Daniel Czyż, 8 strzelił Jakub Rościak, zaś 5 Marcel Góra. Bramek straconych - 36. 19 z nich padło podczas spotkań rozgrywanych na boiskach przeciwnika. Najwyższa wygrana klubu wyniosła 6:1 (3 kolejka, Mewa Resko 6:1 Dąbrovia Stara Dąbrowa) Najwyższa porażka przydarzyła się w 13 kolejce 9 listopada podczas domowego spotkania z Koroną Stuchowo (6:0).

*Mewa Resko w meczu z Koroną Słuchowo*

**Sarmata Dobra „Sarmaci"** uplasowali się na miejscu 11, przy również 19 pkt. 18 strzelonych bramek, 35 bramek straconych.

Tak widzi rundę jesienną trener Sarmaty Dobra, Damian Dzierbicki:

„Początek rundy był dla nas bardzo dobry ponieważ plasowaliśmy się w górnej części tabeli, końcówka zaś pokazała nam, gdzie jeszcze mamy duże problemy i braki jako zespół. Nad tymi właśnie brakami planujemy pracować w okresie przygotowawczym przed rundą rewanżową. Rok kończymy w optymistycznych nastrojach i już nie możemy doczekać się rundy rewanżowej. Cieszy mnie fakt, że drużynę jesienią reprezentowało 28 zawodników i każdy dostał swoją szansę na pokazanie swojej wartości dla drużyny. Uważam, że zespół zasługuje na wyższe miejsce w tabeli niż mamy na tą chwilę"

Trener podziękował także wiernym kibicom: „Ogromne podziękowania dla naszych kibiców, którzy pokazali, że są z drużyną na dobre i na złe, jeżdżą praktycznie na każdy wyjazd i poświęcają swój prywatny czas żeby móc nas wspierać." (materiał: Sarmata Dobra)

19 października kluby zmierzyły się w powiatowych derbach, które zakończyły się wynikiem Sarmata Dobra 3:1 Me1wa Resko

### KLASA OKRĘGOWA GR. IV

*Ś63 vs. Pogoń Połczyn Zdrój - mecz, który przełamał złą passę.*

**Światowid 63:** umiarkowany optymizm

Tylko 21 zdobytych bramek, 34 stracone; 13 punktów plasuje klub na 10 miejscu tabeli. Tak podsumowuje rundę trener Ś63 Sylwester Watracz: „Runda jesienna była dla naszego zespołu jednym z największych wyzwań. Zmagaliśmy się z serią porażek, które testowały naszą determinację, jedność i charakter. Każdy kolejny mecz stawał się próbą odbudowy morale drużyny i odnalezienia właściwego rytmu gry. Kluczowym momentem było przełamanie serii porażek, co pozwoliło zespołowi odzyskać pewność siebie i zacząć ponownie punktować. Szczególnie cieszy fakt, że w trudnym czasie konsekwentnie stawialiśmy na młodzieżowców, którzy nie tylko zdobywali cenne doświadczenie, ale także pokazali, że mogą być realnym wzmocnieniem drużyny." Jakie wróżby i prognozy na przyszłość? „Mimo ciężkiej jesieni zakończyliśmy rundę z nadzieją na lepsze wyniki wiosną. Wyciągnięte wnioski, praca nad poprawą gry oraz wsparcie młodych zawodników pozwalają patrzeć w przyszłość z optymizmem." - mówi szkoleniowiec. Co ważne, kibice nie opuścili swojego klubu w najgorszych chwilach.

*Radowia vs. Dąb Dębice fot. LKS Radowia*

### KLASA A GRUPA IV

Spośród klubów naszego powiatu w tabeli przoduje tu Radowia Radowo Małe (4 miejsce w tabeli, 22 pkt.); Jastrząb Łosośnica jest na miejscu 6 (19 pkt.), zaś Sparta Węgorzyno zajmuje miejsce 8 (15 pkt.).

**Radowia** myśli o podium

Wysokie miejsce w tabeli, wielkie ambicje. W rundzie jesiennej 28 bramek strzelonych, 23 bramki stracone; 7 zwycięstw, 1 remis i 4 porażki.

Trener Radowii Mariusz Poniewiera z optymizmem patrzy w przyszłość: „Dobrze przepracowany letni okres przygotowawczy zaprocentował bardzo udanym startem w lidze. Na półmetku rozgrywek niespodziewanie zajmowaliśmy pozycję lidera. Druga część rundy nie była niestety już tak udana. Przegraliśmy trzy mecze z drużynami z czołówki. Na szczęście jesień zakończyliśmy mocnym akcentem, wygrywając trudny mecz w Łosośnicy.

Kilkakrotnie w tej rundzie pokazaliśmy radowski charakter. Potrafiliśmy właściwie zareagować na niekorzystny wynik i odwrócić losy meczu. Cieszy także sytuacja kadrowa zespołu. Mimo absencji kilku zawodników nie mieliśmy problemów ze skompletowaniem składu nawet na mecze wyjazdowe." Najgorsza chwila jesieni? „Na pewno nasz występ w Marianowie, gdzie wypuściliśmy z rąk, a raczej z głów, trzybramkowe prowadzenie. Straciliśmy jesienią zbyt dużo bramek, więc na pewno należy poprawić grę obronną całego zespołu. Teraz czas na zasłużony odpoczynek. W styczniu wracamy do ciężkiej pracy. Nastroje w drużynie są bojowe. Na wiosnę chcielibyśmy powalczyć o miejsce na ligowym podium."

**W „Jastrzębiach"** szykuje się zmiana

6 miejsce w tabeli, 32 zdobyte bramki i 29 straconych. Tak podsumowuje rundę wiceprezes klubu Marta Domańska: „Myślę, że na pewno jesteśmy sporym zaskoczeniem. Ciężką pracą na treningach udało nam się zgromadzić 19 punktów, co daje 6 pozycję w tabeli - tym samym tracąc do podium tylko 4 punkty. Zawodnicy, jak i zarząd, rundę jesienną zakończyli w pozytywnych nastrojach, jednak na pewno z małym niedosytem co do niektórych spotkań. Po rundzie jesiennej z roli trenera zrezygnował Paweł Błaszczyk, któremu z tego miejsca serdecznie dziękujemy za pracę w naszym klubie. Przygotowania do rundy wiosennej rozpoczniemy już pod okiem nowego trenera, którego nazwisko podamy niebawem."

*Wielkie emocje wzbudzały derby powiatu - tu Jastrząb Łosośnica vs. Sparta Węgorzyno*

Czekamy z niecierpliwością na te wieści.

**„Spartanie"** i król strzelców

Spartanie, choć na 8 miejscu w tabeli, zdobyli w rundzie 43 bramki (!), co czyni ich niekwestionowanym mistrzem powiatu. Królem strzelców Sparty jest bezapelacyjnie Wojciech Witoń (16 bramek). Bramki stracone - 29.

Tak podsumowuje rundę prezes LKS Sparta Węgorzyno Paweł Moroz: „Do sezonu przystąpiliśmy jako jeden z kandydatów do awansu, aczkoliwiek rywale w ligowej rywalizacji to też mocne i uznane marki.

Niestety, pierwsze kolejki zweryfikowały nasze aspiracje. Ósma pozycja w tabeli na koniec jesieni to dużo poniżej naszych możliwości i oczekiwań kibiców. Jednak jesteśmy dopiero na półmetku rozgrywek. Przed nami piłkarska wiosna…"

**Wielkie emocje towarzyszyły powiatowym derbom:**

13 października Radowia Radowo Małe 2:1 Sparta Węgorzyno

13 listopada Sparta Węgorzyno 8:0 Jastrząb Łosośnica

17 listopada Jastrząb Łosośnica 1:2 Radowo Małe

Dziękujemy wszystkim zawodnikom, trenerom i Zarządom Klubów za ich pracę i trud włożone jesienne rozgrywki. Oczekujemy z wielką niecierpliwością rundy wiosennej, życząc naszym klubom topowej formy i miejsc w tabeli na miarę najwyższych ambicji.

*Joanna Sienkiewicz*

# Prawdziwe życie lalki

(RESKO) 13 grudnia Centrum Kultury w Resku zaprasza na wyjątkowe spotkanie z Magdą Matwijow, reżyserką etiudy filmowej pt. „Dom lalki". Film powstał w ramach programu Studia Munka „Trzydzieści Minut" Otrzymał Nagrodę Polskiego Kina Niezależnego im. Jana Machulskiego w kategorii „Najlepszy reżyser" i nominację w 5 innych kategoriach. Jest to opowieść o dwóch siostrach, Natalii i Malinie. Wiodą zupełnie różne życie: Malina jest poszukującą swojej drogi, zbuntowaną dziewczyną, która nie do końca wie, czego chce. Z kolei Natalia to znana aktorka, ustatkowana żona i matka, mieszkająca w ekskluzywnym apartamentowcu. Gdy po raz kolejny Malina szuka wsparcia u siostry, ku jej zdziwieniu nie otrzymuje go. Jednak po kilku wspólnie spędzonych godzinach odkrywa, że w życiu Natalii jest wiele tajemnic. Po projekcji organizatorzy zapraszają do wspólnej refleksji i dyskusji z udziałem psychologa, który poruszy temat przemocy wobec kobiet.

„Dom Lalki", reż. Magda Matwijow, Centrum Kultury w Resku, 13 grudnia, godz. 17:00.

reklama w gazecie, kom. 797 759 976, e-mail: nowytygodniklobeski@wp.pl

eprasa.pl ab2ffcba1a

# Futsal w Węgorzynie

(WĘGORZYNO) 28 listopada odbył się finał Amatorskiej Ligi Futsalu w Węgorzynie. W rozgrywkach brała udział młodzież oraz dorośli mieszkańcy Gminy Węgorzyno i okolic. Turniejowi towarzyszyły ogromne emocje sportowe, jednak przede wszystkim chodziło tu o dobrą zabawę i możliwość pogrania w warunkach halowych. Na zakończenie każda drużyna otrzymała puchar, wszyscy uczestnicy pamiątkowe medale, a najlepsi zawodnicy zostali wyróżnieni i nagrodzeni.

Organizatorem Amatorskiej Ligi Futsalu był Ludowy Klub Sportowy „Sparta" Węgorzyno.

Zadanie dofinansowane zostało z „Programu wsparcia i rozwoju lig amatorskich" Ministerstwa Sportu i Turystyki /./

*fot. Ania Adamów*

# Medale w Spale

(POWIAT ŁOBESKI) 2 grudnia, w Centralnym Ośrodku Przygotowań Olimpijskich w Spale odbyły się Ogólnopolskie Halowe Mistrzostwa Czwartków Lekkoatletycznych dla roczników 2012 i 2013. Na Mistrzostwach Powiat Łobeski reprezentowało 12 zawodniczek i zawodników, wyłonionych w eliminacjach powiatowych. Młodzi sportowcy trenują w klubach UKS Resko i MKS OLIMP ŁOBEZ pod opieką Justyny Grankowskiej i Kazimierza Mikula. Z dumą informujemy, że nasi reprezentanci dowiedli, iż ciężka praca, zaangażowanie i wola zwycięstwa przynosi efekty. Anna Zienkiewicz, Martyna Ostrych i Antoni Grankowski przywieźli z mistrzostw medale: dwa złote i jeden brązowy. Kolejnych ośmioro zawodników i zawodniczek uplasowało się w pierwszej dziesiątce.

Oto wyniki rozgrywek:

ANNA ZIENKIEWICZ-UKS RESKO - złoty medal w skoku w dal, rocz. 2013 - 4.15 m

MARTYNA OSTRYCH - MKS OLIMP - złoty medal w biegu na 600 m, rocz. 2013 - 1: 56.13 min

ANTONI GRANKOWSKI - UKS RESKO - brązowy medal w biegu na 300 m, rocz. 2013 - 48.64 s

JUDYTA JANCZYSZYN - UKS RESKO - IV miejsce w biegu finałowym na 60 m, rocz. 2013 - 8.91 s

DAWID MALON - MKS OLIMP - IV miejsce w biegu na 1000 m, rocz. 2013 - 3:27.02 min

MACIEJ GROCHULSKI - MKS OLIMP - V miejsce w biegu na 300 m, rocz. 2013 - 49.25 s

ANNA KRAKUS – MKS OLIMP - VI miejsce w biegu finałowym na 60 m, rocz. 2012 - 8.93 s

HANNA KOWAL - UKS RESKO - VI miejsce w biegu na 300 m, rocz. 2013 - 49.98 s

LENA JAWORSKA - UKS RESKO - VII miejsce w skoku w dal, rocz. 2013 - 4.02 m

KAROLINA DAWIDOWSKA - MKS OLIMP – VIII miejsce w biegu na 600 m, rocz. 2013 - 2:05.51 min

KAROLINA ŚRUBO - MKS OLIMP – IX miejsce w biegu na 600 m, rocz. 2013 - 2:07.66 min

JULIA PAPINA - MKS OLIMP – XIII miejsce w biegu na 300 m, rocz. 2012- 50.83 s

Zawodnikom, a także trenerom i rodzicom, podtrzymujących w swoich dzieciach sportową pasję składamy serdeczne gratulacje.

*/red/*

***Ania Zienkiewicz - złoto w skoku w dal***

***Antek Grankowski na podium***

***Złota medalistka Martyna Ostrych***

# Wojowniczki z Dobrej

(DOBRA) W miniony weekend najmłodsze zawodniczki klubu boksu tajskiego Fight Academy Dobra wzięły udział w Pucharze Polski Muaythai dzieci i kadetów. Wszystkie trzy przywiozły z mistrzostw medale: Magdalena Kornatowska - złoto, Karolina Trojanowska - złoto i Agata Czapiewska srebro.

Starsi zawodnicy z Dobrej Fight Academy regularnie zdobywają najwyższe trofea na mistrzostwach Polski, Europy i świata. Regularnie też goszczą na naszych łamach. Teraz w ślady juniorów i starszych kadetów idą kolejni podopieczni klubu: w kadrze Fight Academy Dobra rozpoczyna się zmiana pokoleniowa.

Magdzie, Karolinie i Agacie gratulujemy sukcesu i trzymamy kciuki za dalsze osiągnięcia młodych wojowniczek.

Klub reprezentowało również dwoje sędziów powołanych na to wydarzenie: Laura Mikołajczyk i Eryk Truszyński.

*/red/*

*fot. Fight Academy Dobra*

***Trener Paweł Graczykowski, Magda Kornatowska, Karolina Trojanowska i Agata Czapiewsk***

# Szkółka piłkarska zaprasza

(ŁOBEZ) MLKS Światowid 63 zaprasza najmłodszych do przygody z piłką. Są jeszcze wolne miejsca w grupie żaków starszych (rocznik 2016) i orlików (rocznik 2014/2015). Kontakt pod numerem tel. 534 542 433 (trener Łukasz, żaki) i 726 611 322 trener Mateusz, orliki). /./

eprasa.pl ab2ffcba1a

**OGŁOSZENIE DROBNE MOŻNA NADAĆ W REDAKCJI PRZY UL. KOŚCIUSZKI 10 W ŁOBZIE:**
- wysyłając e-mail na adres: **nowytygodniklobeski@wp.pl**
- wysyłając sms z treścią ogłoszenia na numer: **797 759 976** (opłata wg. stawki operatora)
OGŁOSZENIA PRZYJMUJEMY DO KAŻDEJ NIEDZIELI DO GODZ. 20:00 - WYSŁANE PO TYM TERMINIE UKAŻĄ SIĘ W NASTĘPNYM WYDANIU.
REDAKCJA NIE PONOSI ODPOWIEDZIALNOŚCI ZA TREŚĆ OGŁOSZEŃ.
**Koszt: 70 groszy/słowo; 1 zł/słowo w dziale nieruchomości, pogrubienie + 20 groszy/słowo**

## MIESZKANIA

- Sprzedam mieszkanie w Zajezierzu, 48 mkw., 1 piętro, bez czynszowe, piwnica, garaż, własnościowe. Tel. 691 363 600
- Sprzedam czteropokojowe mieszkanie w bloku w Łobzie. 56mkw, dwa balkony, piwnica. Tel. 513-925-786.
- Sprzedam budynek mieszkalny w Żabowie k. Nowogardu 130 m2 z działką. Tel. 695 359 355
- Mam do WYNAJĘCIA Szczecin Centrum Pokoje dla studentów na weekendy/doby/ najem długoterminowy, tel 782-694-107
- Sprzedam mieszkanie w bloku 56 mkw, 3 pokoje, 3 piętro, ścisłe centrum Łobza, tel. 667411644
- Wynajmę mieszkanie z balkonem w bloku, 3 pokoje, ścisłe centrum Łobza, tel. 667411644
- Sprzedam mieszkanie 61 mkw plus strych ok. 60 mkw, kamienica, nowe okna i dach, wiata na samochód. Centrum Łobza, tel. 667411644
- KUPIE mieszkanie lub DOM w Łobzie tel 724-678-980
- Mam do wynajęcia Pokoje dla studentów w Szczecinie - Centrum Tel 782-694-107
- Kupię kawalerkę lub 2 pokojowe mieszkanie w bloku w centrum Łobza, parter lub 1 piętro. Tel. 516 710 044
- Zamienię mieszkanie 3 pokojowe w Węgorzynie, 53 mkw., 2 piętro na mały domek z ogrodem na wsi do ewentualnego remontu. Tel. 666 599 116
- Dom jednorodzinny, rok budowy 1990, pow. użytkowa 110 mkw. + garaż + piwnica zamienię na 2 lub 3 pokojowe z balkonem. Węgorzyno. Tel. 504 596 402
- Kawalerka do wynajęcia od 1 maja, kompletnie wyposażona, 30 kw., Łobez, ul. Murarska. Tel. 504 596 402
- Kupię mieszkanie lub dom w Łobzie. Tel. 724 678 980
- Sprzedam działkę ogrodową w Węgorzynie telefon 722 396 530
- Sprzedam lokal użytkowy w centrum Dobrej (Rynek), bezczynszowy, 56 mkw. + piwnica, własne centralne ogrzewanie, możliwość przerobienia na mieszkanie, woda, prąd, cena 89 tys. zł. Tel. 791 620 133
- Sprzedam działkę ROD Dalno I, pow. 500 mkw., altanka murowana, nasadzenia drzewka i krzewy, cały czas użytkowana, ogrodzona. Tel. 790 258 900
- Sprzedam garaż murowany w Łobzie przy ul. Bocznej, 27 mkw. Tel. 602 184 781
- Sprzedam działkę budowlaną o pow. 900 mkw., za Szkołą Podstawową nr 3 w Nowogardzie, obręb Kulice, wszystkie media w drodze. Tel. 785 835 503
- Sprzedam działkę nr 16, obręb Łobez 3 o pow. 1,44 ha przy ul Drawskiej, obok strefy ekonomicznej, woda i prąd na granicy działki. Cena 40 zł/mkw. Tel. 888 800 723
- Sprzedam działki budowlane, cena 80 zł/mkw. do negocjacji, woda i kanaliza w cenie działki. Tel. 888 800 723
- Do wynajęcia garaż murowany, z dostępem do prądu, w Łobzie przy ul. Bocznej. Tel. 883 939 005

**Sprzedam dom, 550 m², 11 pokoi, na działce ok. 3.700m², położony nad samym jeziorem w Węgorzynie, oferta bez pośredników. Tel. 692 421 531**

## INNE

- Cyklinowanie podłóg tel. 785-415-771
- Sprzedam meblościankę z szafą. Cena 200zł, tel. 880 188 020, Łobez
- Sprzedam młodzieżowy regał, 3,25szer. 1,90wys. Łobez, cena250 zł. Tel. 880 188 020
- Szkółka w Karsku koło Nowogardu poleca drzewa owocowe i ozdobne w pojemnikach, tuja szmaragd, wys. 0,5 – 3 m. Tel. 606 106 142
- Sprzedam mieszankę zbożową, tel. 518-758-896
- Sprzedam rogi 10-taka, około 4 kg. Tel. 669 846 280
- Sprzedam młode kaczki francuskie do uboju lub dalszego chowu. Tel. 601 585 358
- Sprzedam części do Bizona 50-tki i Bizona 40-tki. Tel. 609 864 234
- Sprzedam nowy rozdzielacz trzysekcyjny do Bizona. Tel. 609 864 234
- Sprzedam nowe łożyska różnego rodzaju. Tel. 609 864 234
- Usługi koparką, 22 t. obrotowa, kołowa, tel. 696 104 720

**USŁUGI REMONTOWE, remonty mieszkań, lokali, hydraulika, elektryka, szpachlowanie, malowanie, zabudowy g/k, regipsy, glazura, terakota, całe mieszkania pod klucz. Tel. 668 409 962**

**Usługi ogólnobudowlane:** malowanie, tynkowanie, szpachlowanie, regipsy, płytki, terakota, hydraulika, elektryka, całe mieszkania pod klucz. Tanio, szybko i solidnie. **Tel. 691 974 099**

- Sprzedam łąkę 2,5 ha. Tel. 661 208 939

## PRACA

- Praca nad morzem w małym parku rozrywki, wynagrodzenie 6.000 zł plus obiady. Mile widziane osoby do 50 lat, kreatywne, lubiące pracę z dziećmi. Tel. 604 960 226
- Pracujesz a chcesz dorobić sobie w weekendy? Atrakcyjna praca, wynagrodzenie równie, najlepiej widziane osoby z prawem jazdy lub emeryci służb mundurowych czy też osoby do 50 roku życia. Tel. 604 960 226
- Zatrudnię pomoc kuchenną, osobę do sprzątania pokoi, obsługi klienta w gospodarstwie agroturystycznym na terenie Radowa Małego. Tel. 606 627 718
- Doświadczona opiekunka o dziecka. Tel. 798 516 757
- Zatrudnię pracownika do gospodarstwa rolnego na terenie Radowa Małego. Tel. 606 627 718
- Zatrudnię opiekunkę do osoby starszej. Tel. 513 153 559
- Zaopiekuję się starszą osobą na terenie Dobrej. Tel. 797 110 658
- Przyjmę pomocnika montażystę mebli i kierowcę dostawcę z prawem jazdy kat. B, zarobki 5500-8000 zł na rękę, wyjazdy za granicę z noclegiem. Tel. 781 060 250
- Podejmę się pracy zarobkowej. Tel. 669 846 280
- Przyjmę pomocnika montażystę mebli i kierowcę dostawcę z prawem jazdy kat. B, zarobki 5500-8000 zł na rękę, wyjazdy za granicę z noclegiem. Tel. 781 060 250

## MOTORYZACJA

- Sprzedam samochód osobowy Audi A8. Tel. 669 416 230
- Sprzedam Yamaha Fazer 1000, 143 KM, 2001 r., przebieg 38 tys. km, cena 11.000 zł. Tel. 530 224 667
- Sprzedam Ford Focus, 2008 r., benzyna + gaz, ważne opłaty, cena 9 tys. zł. Tel. 515 569 531
- Sprzedam części do Golfa 2, w dobrym stanie silnik i skrzynia biegów. Tel. 609 864 234
- Sprzedam w dobrym stanie rozrusznik i alternatory do Golfa 2. Tel. 609 864 234
- Sprzedam Opel Frontera B, 2003 r., diesel 2,2 l, 258 tys. km, badanie techniczne. Tel. 696 308 679
- Sprzedam Volkswagen Golf 6 (bez pośredników), czarny metalik, 2011 rok, przebieg 112 tys. km, silnik 1,4 TSI, 90kW, cena 28.000 zł. Tel. 602 242 570
- Sprzedam motorower Router. Tel. 694 744 884
- Sprzedam opony letnie 4 szt., 225 55 16, Dunlop Maxx Sport,Rt tel. 605 522 340.
- Sprzedam Opel Corsa, 2000 r., tanio, przegląd i ubezpieczony do listopada 2024. Tel. 693 580 255
- Kupię owce. Tel. 695 359 355.

**Ferma Drobiu w Redle zatrudni pracowników, atrakcyjne wynagrodzenie z możliwością zamieszkania na Fermie - tel. 511 731 352, 502 562 378**

**REMONTY tel. 793 441 300**

**Katalizatory, DPF-y – obróbka na mokro oraz na gorąco, bez dopalania nie ma czyszczenia. Łobez – ul. Młyńska 12. Tel. 607 553 912**

**Usługi transportowe, bus max do 3,5 tony, cały kraj. Tel. 604 960 226**

**Sprzedam działkę budowlaną 2200 mkw., Gostyń Łobeski, gmina Płoty. Tel 697 151 503**

**Zwrot podatku z pracy, rodzinne, urlopowe Niemcy, Holandia, Austria, Anglia, Belgia, Norwegia. Tel. 71/385 20 18, 601 75 97 97**

**Wiercenie studni. Tel. 536 097 076**

**USŁUGI BUDOWLANE Elewacje, dachy, remonty, łazienki. Tel. 784 486 771**

**Wykonam kompleksowe (także hydraulika i elektryka) remonty mieszkań na terenie całego powiatu łobeskiego, szybko, tanio i fachowo. Tel. 667 483 024**

**Kupię każdą koparkę, minikoparkę, ładowarkę, wózek widłowy. Tel. 694 229 446**

**Kupimy samochody do jazdy na części, nowsze i starsze, najlepsze ceny. Tel. 691 974 099**

**Kupię samochody do jazdy, w dobrej cenie, tel. 691 974 099**

**Regulacja, naprawa, konserwacja okien i drzwi. Tel. 695 181 070**

**Kupię każdy ciągnik rolniczy – stan obojętny. Tel. 694 400 305**

**POŚREDNICTWO KREDYTOWE – specjalność kredyty hipoteczne, pomagamy również w uzyskaniu pożyczek gotówkowych, firmowych, leasing, pozabankowych. GMK FINANCE. Tel. 662 315 470**

## OFERTY PRACY PUP ŁOBEZ

- MAGAZYNIER Dino Polska S.A., ul. Drawska 41, 73-150 Łobez, kontakt: 785281164
- PRACOWNIK KSIĘGOWOŚCI EKO-TRAK Spółka Jawna Krystyna & Zenon Miszczyszyn, Słudwia 12, 72-310 Płoty, kontakt: 660 458 610
- KASJER-SPRZEDAWCA Dino Polska S.A., ul. Drawska 42, 73-150 Łobez, kontakt: 665 941 451
- KASJER-SPRZEDAWCA, Dino Polska S.A., ul. Węgorzyńska 43, 73-150 Łobez, kontakt: 665 941 451
- ASYSTENT RODZINY Centrum Usług Społecznych, Plac Spółdzielców 2, 73-150 Łobez, kontakt: 91 397 09 96
- ASYSTENT KASY SAMOOBSŁUGOWEJ Ipracujzdalnie.pl, Łobez, kontakt: hr@ipracujzdalnie.pl
- PIZZER AAMARIA SHAHZAD Sp. z o.o., Resko, kontakt: 790 301 167
- KIEROWCA SAMOCHODU CIĘŻAROWEGO Magma Sp. z o.o., ul. Stefana Starzyńskiego 25A, 59-70 Bolesławiec, kontakt: 604 178 432
- KIEROWCA KAT. C+E Kali Trans Grzegorz Kaliniak, Kosobudy 48B, 78-520 Kosobudy, kontakt: 665 824 900
- PRACOWNIK ROBÓT WYKOŃCZENIOWYCH Firma Budowlana „FASADA" Krzysztof Parzoch, , Bielefeld, Niemcy, Kontakt 533 888 394
- ELEKTRYK Firma Budowlana „FASADA" Krzysztof Parzoch, Bielefeld, Niemcy, Kontakt 533 888 394
- MAJSTER BUDOWLANY Firma Budowlana „FASADA" Krzysztof Parzoch, Bielefeld, Niemcy,
- Kontakt 533 888 394
- CIEŚLA SZALUNKOWY Firma Budowlana „FASADA" Krzysztof Parzoch, Bielefeld, Niemcy, Kontakt 533 888 394
- MURARZ Firma Budowlana „FASADA" Krzysztof Parzoch, Bielefeld, Niemcy, Kontakt 533 888 394
- PRACOWNIK ROBÓT WYKOŃCZENIOWYCH Eurokomfort Sp. z o.o., Bielefeld, Niemcy, Kontakt 533 888 394
- ELEKTRYK BUDOWLANY Eurokomfort Sp. z o.o., Bielefeld, Niemcy, Kontakt 533 888 394
- KIEROWNIK BUDOWY - MAJSTER Eurokomfort Sp. z o.o., Bielefeld, Niemcy, Kontakt 533 888 394
- MURARZ Eurokomfort Sp. z o.o., Bielefeld, Niemcy, Kontakt 533 888 394
- CIEŚLA SZALUNKOWY Eurokomfort Sp. z o.o., Bielefeld, Niemcy, Kontakt 533 888 394

**Usługi transportowe na terenie kraju do 3,5 tony. Tel. 507 155 482**

**Wykonam remonty domów oraz mieszkań: docieplania, dachy, hydraulika, elektryka, kładzenie gładzi, kafli, podłóg oraz usługi malarskie. Tel. 609 957 295**

**SPRZEDAŻ DREWNA OPAŁOWEGO TEL. 601 632 950**



eprasa.pl ab2ffcba1a

# KRZYŻÓWKA NR 49

Głos flagi
Kraj z Prisztiną
Instrument muzyczny
Długa przemowa
Gatunek wierzby
Nogi zająca
Pieśń pochwalna
Śniedź
Do ostrzenia kosy
Układ zwierząt po polowaniu
Kredyt
Anglosaski Jan
Inna nazwa muz
Rodzaj noża
Węgierskie wino
Fruwa
Śmietanka towarzyska
Dopływ Renu
Bezczelny
Dzielnica Tarnowskich Gór
Kąśliwa muchówka
Zachwyty pochwały
Bistro
Część meczu tenisowego
Potrawa z jaj
Miasto w Belgii (skojarz z iperytem)
Kopalina
Sługa Dawida
Moc, krzepa
Miecz husarski
12 sztuk
Dworski wyrobnik
Komórka rozrodcza
Dziki kot
Bohater szmoncesu
Ozdobny kamień
Kuzynka śledzia
Dawniej wrzask
Cyganka z "Chaty za wsią"
Syn Noego
Nieżyt nosa
Mocna kawa
Skalne siodło

ABISAJ, ANTYKLINA, AONIDY, KLAMOR, REPTY, YPRES

*Litery z pól oznaczonych utworzą rozwiązanie*

**Krzyżówka nr 48:** I młody i stary łasy na dary. Korżak Bolesław Łobez, Krystyna Przybyłek Łobez

***

KRZYŻÓWKA NA SMS!!! Rozwiązania należy nadsyłać sms'em do każdego następnego czwartku od publikacji do godz. 15:00 wg następującego schematu: Rozwiązanie krzyżówki nr (numer krzyżówki): (treść hasła). Nadawca: (imię, nazwisko, adres wraz z kodem pocztowym). Sms'y należy wysyłać pod numer: 797 759 976. Opłata za wysłanie sms-a wg. taryfy operatora.

NOWY tygodnik łobeski

**„Nowy Tygodnik Łobeski"** gazeta powiatowa. **REDAKCJA**: 73-150 Łobez, ul. Kościuszki 10, tel./fax 91 39 70 990.
**REDAKTOR NACZELNY:** Marek Słomski. **REDAKCJA, REKLAMA**: Joanna Sienkiewicz, tel. 797 759 976, e-mail: nowytygodniklobeski@wp.pl.
**WYDAWCA**: MarMedia Sp. z o.o. Nowogard. **NAKŁAD**: 4.000 egz. **DRUK**: MarMedia Sp. z o.o. Nowogard.
*Redakcja nie odpowiada za treść reklam i ogłoszeń. Zastrzegamy sobie prawo do adiustacji i skracania tekstów oraz ogłoszeń drobnych.*

## INFORMATOR POWIATOWY

| | |
|---|---|
| TELEFONY ALARMOWE | |
| Policja | 997, 112, 91 5615 511 – dyż. |
| Straż miejska | 91 397 61 58 |
| Pogotowie ratunkowe | 999 |
| Straż pożarna | 998 |
| Pogotowie gazowe | 992 |
| Pogotowie energetyczne | 991 |
| Pogotowie energetyczne - Łobez | 91 39 744 88 |
| Pogotowie energetyczne - Gryfice | 91 38 478 12 |
| Pogotowie ciepłowni | 993, 91 397 33 97 |
| Pogotowie wodno-kanalizacyjne (PWiK) | 994, 91 397 47 85 |
| Powiatowa Stacja Sanitarno-Epidemiologiczna | 91 397 45 42 |
| Powiatowy Inspektorat Weterynarii | 91 39 74 743 |
| Powiatowy Inspektor Nadzoru Budowlanego | 91 39 761 28 |
| SŁUŻBA ZDROWIA | |
| Szpitale: | |
| Drawsko Pomorskie | 94 363 03 41 |
| Gryfice | ≠≠≠≠91 384 20 61 |
| Resko | 91 395 13 00 |
| Przychodnie: | |
| Łobez, ZOZ „Medyk", ul. Orzeszkowej 5 | 91 397 64 00 |
| Łobez, NZOZ „Medicor", ul. Kwiatowa 12 | 91 397 38 95, 510 593 483 |
| Łobez, NZOZ „Przych. Rodzinna", ul. Niepodległości 66 | - 91 397 55 60, 604 500 996 |
| Łobez, NZOZ „Intermed", ul. Sikorskiego 6 | 91 852 42 91 |
| Dobra, ul. Mieszczańska 1a | 91 391 4125 |
| Radowo M., NZOZ „Ośrodek Zdrowia", Radowo Małe 17 | - 91 397 22 20, 604 140 536 |
| Resko, NZOZ „Intermed", ul. Jedn. Narodowej 8 | 91 852 42 92 |
| Resko, NZOZ Ośrodek Zdrowia, ul. Boh. M. Cassino 10 | - 91 395 15 65, 91 395 11 14 |
| Węgorzyno, Balticmed Przychodnia, ul. Runowska 22 | - 91 397 15 45, 608 521 878 |
| Opieka nocna i świąteczna: | |
| Łobez, Sikorskiego 6 (wejście od ul. Wojska Polskiego) | 91 39 116 92 |
| Opieka stomatologiczna: | |
| Dobra, NFZ, NZOZ Mardent, Armii Krajowej 62 | 604 793 056 |
| Łobez, NFZ, B. Danowska-Krawczak, Spokojna 6 | 606 823 373 |
| Łobez, NFZ, B. Stojek, Orzeszkowej 5-5A | 782 714 349 |
| Łobez, NFZ, M. Ostapowicz, Orzeszkowej 5-5A | 603 885 564 |
| Łobez, J. Januszkiewicz, Wybickiego 5 | 91 397 30 20 |
| Łobez, G. Pobłocki, Wybickiego 5 | 91 397 59 99 |
| Łobez, A. Kamińska-Piórek, Pocztowa 16 | 691 952 384 |
| Resko, NFZ, E. Krzykacz, Kościelna 1 | 91 395 19 04 |
| Węgorzyno, NFZ, IPS L. Żurek, Grunwaldzka 27/2 | 511 066 456 |
| Apteki: | |
| Łobez, Wybickiego 5 | 91 397 56 68 |
| Łobez, Kościelna 5/1A | 91 397 30 31 |
| Łobez, Niepodległości 23B | 691 483 083 |
| Łobez, Niepodległości 14 | 91 578 59 33 |
| Łobez, ul. Moniuszki 1 | 91 30 70 676 |
| Dobra, Mieszczańska 1a | 91 391 41 01 |
| Radowo Małe, 92 | 91 577 79 53 (73) |
| Resko, Rynek 14a | 91 395 11 54 |
| Resko, Wojska Polskiego | 91 395 11 99 |
| Węgorzyno, Grunwaldzka 4 | 91 397 00 98 |
| Rozkład św. i niedz. dyżurów aptek znajduje się na stronie inter. Starostwa Powiatowego | |
| Przedsiębiorstwa Użyteczności Publicznej: | |
| PUK Łobez | 91 39 744 65 |
| PWiK Łobez | 91 39 747 85 |
| OŚWIATA: | |
| Łobez | |
| Łobeski Dom Kultury | 91 397 45 71 |
| Miejska Biblioteka Publiczna (B. Pedagogiczna) | 91 397 44 08 |
| Szkoła Podstawowa Nr 1 | 91 397 43 99 |
| Szkoła Podstawowa Nr 2 | 91 397 43 70 |
| Szkoła Podstawowa Nr 3 | 91 397 47 61 |
| Szkoła Podstawowa w Bełcznie | 91 397 81 05 |
| ZS im. Tadeusza Kościuszki | 91 397 43 49 |
| Przedszkole Miejskie Nr 1 (Hałabała) | 91 397 46 11 |
| Dobra | |
| Szkoła Podstawowa w Dobrej | 91 39 14 410 |
| Szkoła Podstawowa w Wojtaszycach | 91 39 10 527 |
| Radowo Małe | |
| Zespół Szkół Publicznych | 91 39 72 291, 91 39 72 460 |
| Resko | |
| Zespół Szkół w Resku | 91 39 51 698 |
| Szkoła Podstawowa w Resku | 91 39 51 800 |
| - filia w Łosośnicy | 91 39 50 129 |
| Szkoła Podstawowa w Starogardzie | 91 39 50 023 |
| Przedszkole Miejskie | 91 39 51 128 |
| Węgorzyno | |
| Szkoła Podstawowa w Węgorzynie | 91 39 71 418 |
| Szkoła Podstawowa w Runowie Pomorskim | 91 39 71 440 |
| Przedszkole Miejskie im. Króla Lwa | 91 39 71 494 |
| URZĘDY | |
| Starostwo Powiatowe w Łobzie | 91 817 14 03 |
| Urząd Miejski w Łobzie | 91 397 40 01/02 |
| Urząd Gminy w Radowie Małym | 91 397 22 22 |
| Urząd Miejski w Resku | 91 395 15 03 |
| Urząd Miejski w Dobrej | 91 391 45 28 |
| Urząd Miejski w Węgorzynie | 91 397 15 63 |

reklama w gazecie, kom. 797 759 976, e-mail: nowytygodniklobeski@wp.pl

eprasa.pl ab2ffcba1a

# Konkurs historyczny w Zespole Szkół w Łobzie

(POWIAT ŁOBESKI) 8 listopada w Zespole Szkół im. Tadeusza Kościuszki w Łobzie odbył się Powiatowy Konkurs Historyczny dla uczniów szkół podstawowych, pod patronatem Starosty Łobeskiego. Impreza ta, z wielu powodów wyjątkowa, została zorganizowana już po raz trzeci. W tym roku uczniowie mieli szansę popisać się wiedzą na temat „Polski Jagiellonów - od Władysława II Jagiełły do Zygmunta II Augusta". W zmaganiach wzięły udział 3-osobowe reprezentacje ze Szkoły Podstawowej nr 1 im. Marii Skłodowskiej - Curie w Łobzie, Szkoły Podstawowej nr 2 im. Mikołaja Kopernika w Łobzie, Szkoły Podstawowej nr 3 im. Adama Mickiewicza w Łobzie, Szkoły Podstawowej w Resku, Publicznej Szkoły Podstawowej w Bełcznie oraz Szkoły Podstawowej im. Kornela Makuszyńskiego w Radowie Małym.

*Starosta Łobeski Edward Arys i laureaci I miejsca*

Konkurs wyróżniała bardzo ciekawa formuła. Pierwsze zadanie drużyn polegało na przedstawieniu przygotowanej na konkurs prezentacji multimedialnej. Prócz wiedzy historycznej trzeba było wykazać się umiejętnością omówienia faktów z wykorzystaniem tekstu i grafiki - a następnie zaprezentować całość publicznie, wobec szacownej komisji, współzawodników i zebranej publiczności. Było to spore wyzwanie; trema dawała się we znaki i nic dziwnego: na widowni zasiedli dostojni goście Edward Arys Starosta Łobeski, Paweł Marek Wicestarosta, Jolanta Krajewska - Krupa Dyrektor Wydziału Oświaty i Kultury, Mariusz Szpryngacz Dyrektor Wydziału Spraw Społecznych i Promocji Powiatu oraz nauczyciele i uczniowie szkół powiatu łobeskiego.

Kolejny etap konkursu składał się z dwóch rund, w których można było zbierać tzw. „małe punkty". W pierwszej - drużyny losowały zestawy pytań. Druga została przeprowadzona w formie pojedynku: pytania można było kierować do wybranych przeciwników. Do finału przeszły reprezentacje SP 2 i 3 z Łobza oraz Zespołu Szkół w Resku.

Etap finałowy przyniósł niespodziankę: po raz pierwszy wszystkie drużyny zdobyły… identyczną liczbę punktów, czyniąc tym samym III Powiatowy Konkurs Historyczny naprawdę historycznym. Przeprowadzona dogrywka wyłoniła laureatów I, II i III miejsca. Były to odpowiednio: Szkoła Podstawowa nr 2 w Łobzie (8 pkt.), Szkoła Podstawowa nr 3 w Łobzie (7 pkt.) i Zespół Szkół w Resku (6 pkt.).

Puchary, nagrody i upominki wręczył uczestnikom starosta Edward Arys wraz z pracownikami Starostwa Powiatowego w Łobzie.

Organizatorami i pomysłodawcami oraz obiektywnymi sędziami konkursowych zmagań byli nauczyciele Zespołu Szkół w Łobzie: Ryszard Krzęćko, Marcin Luft oraz wicedyrektor Zbigniew Szymanek.

Jak oceniają poziom wiedzy uczniów i sam konkurs?

„Poziom finałowy na pewno nie był niższy, niż w ubiegłych latach, a skomplikowaliśmy trochę zasady konkursu, wprowadzając m.in. zadanie w postaci prezentacji multimedialnej" - mówi Ryszard Krzęćko, nauczyciel historii – „Ten element sprawił chyba uczniom najwięcej trudności".

Gratulujemy zwycięzcom i wszystkim uczestnikom, a także gospodarzom i organizatorom Konkursu. Było to wydarzenie z pewnością ważne i cenne dla uczniów, oraz inspirujące dla nauczycieli, a dzięki swojej oryginalnej formule, ciekawe i angażujące także dla widzów. Aż chciałoby się, by w przyszłości taki historyczny turniej udało się zaprezentować szerszej publiczności; ostatecznie, w naszym powiecie pasjonatów historii nie brakuje.

*/red/*

REKLAMA

SKUP ZŁOMU
STALOWEGO I METALI KOLOROWYCH
PHU KOWAL, ŁOBEZ, UL. PODGÓRNA 4
GODZINY OTWARCIA:
Pon-Pt: 8.00-16.00 Sob: 8.00-14.00
- świadczymy usługi autolawetą
- transport do 3,5 t
- demontaż konstrukcji stalowych
KONKURENCYJNE CENY
tel. 661 545 391

REKLAMA

dasMEDIC
specjalistyczne zaopatrzenie medyczne
tel. 453-541-853
pn.-pt. 9:00 - 16:00
SKLEP MEDYCZNY
ul.Magazynowa 1
73-150 Łobez
wózki inwalidzkie
balkoniki
łóżka rehabilitacyjne
kule, laski
ciśnieniomierze
pieluchomajtki
ortezy
wkładki ortopedyczne
odzież medyczna

reklama w gazecie, kom. 797 759 976, e-mail: nowytygodniklobeski@wp.pl

eprasa.pl ab2ffcba1a