ISSN 1895-2992

nowy tydzień
tygodnik lokalny

Nr 6 (1048) 9- 15 lutego 2026 r. ISSN 1895-2992 Nr indeksu 00204684 Nakład 14999 egz. CENA: **5,00 zł** w tym VAT **5%**

STUDNIÓWKI

ZSCKR w Okszowie, ZSEiT w Chełmie, II LO w Krasnymstawie str. 22-25

Zeznawał jedyny trzeźwy uczestnik tragedii

Nie dał kluczyków, a zostawił je w stacyjce. Nie widział czy Szymon Cz. pił alkohol, ale „widocznie tak, skoro taki był wynik badania alkomatem". - To nie jest szkoła, że ja pana będę pytał - strofował świadka sędzia Marek Woliński, gdy jedyny trzeźwy uczestnik tragicznego wypadku na ul. Ogrodowej w Chełmie unikał odpowiedzi i zasłaniał się niepamięcią. str. 4

Czworo chętnych do ratusza

WOJSŁAWICE

W przedterminowych wyborach wójta Wojsławic o najważniejszy urząd w gminie powalczą: Bartłomiej Szajner - pełniący obowiązki wójta po zmarłym Henryku Gołębiowskim, Jacek Semeniuk - były wieloletni wójt, Jolanta Jabłońska - była przewodnicząca Rady Gminy oraz zupełnie nieznany dotąd w Wojsławicach Jędrzej Halerz. str. 7

IZBICA
Mężczyzna nie żyje, kobieta ocalała

Zabójcze zimno

str. 11

WŁODAWA. Groźna kolizja

Latarnia runęła tuż obok wójta

str. 16

Gmina Chełm stanie się Gminą Pokrówka?

Plan zmiany nazwy gminy ma ją obronić przed wyrywaniem terenów przez miasto. Podobny wybieg zastosowało kilka innych samorządów w Polsce. str. 8

PRZEKAŻ MI 1,5% PODATKU
PIJANY KIEROWCA POZBAWIŁ MNIE NÓŻKI
KRS 0000559099
CEL: 14 BŁAWAT NATALIA
FUNDACJA POPROSTUPOMAGAM
POPROSTUPOMAGAM.PL/NATALIA-BLAWAT

PRZYJAZNY SKŁAD OPAŁU
Chełm, ul. Podgórze 36
tel. 887 50 51 50
WĘGIEL ODSIEWANY PRZED ZAŁADUNKIEM niskie ceny!
Nowość PELLET
MOŻLIWOŚĆ ZAPŁATY KARTĄ
TRANSPORT - RATY - WORKOWANIE

WĘGIEL LUZEM I WORKOWANY
ODSIEWANY PRZED ZAŁADUNKIEM
Pełny asortyment węgla oraz PELLET
Bezpłatny dowóz powyżej 1 tony (do 20 km)
skład opału BORYS
SPRZEDAŻ RATALNA Santander
Chełm, ul. Kolejowa 45A
tel. 82/ 565 59 23, 500 089 196

OKRĘGOWA STACJA KONTROLI POJAZDÓW „DAPEX"
DAPEX
- badania techniczne
- przeglądy rejestracyjne wszystkich rodzajów pojazdów
- serwis tachografów cyfrowych
Zapraszamy pn.-pt. 7-20, sob. 7-15
Chełm, ul. Rampa Brzeska 25
tel. 082 564 36 59 www.dapex.pl

SKŁAD OPAŁU
Chełm, ul. Piwna 1 (plac Browaru)
☎ 609 393 770
WĘGIEL PELLET
TRANSPORT - RATY - WORKOWANIE

22-151 Janów, Mickiewicza 87
SKŁAD OPAŁU
PŁATNOŚĆ KARTĄ. RATY NA DOWÓD
WĘGIEL LUZEM I WORKOWANY, PRZESIANY I PRZESORTOWANY PRZED ZAŁADUNKIEM, USŁUGA ROZŁADUNKU, TRANSPORT
PŁATNOŚĆ BLIK
skład opału janów www.wegielchelm.pl
691-88-82-88
ORZECH, GROSZEK, KOSTKA, EKOGROSZEK, PELLET, MIAŁ, BRYKIET TORFOWY
KUPUJ BEZ WYCHODZENIA Z DOMU

nowytydzien.pl

OPAŁ KOLEJOWA
780 723 400
GROSZEK LEW
GROSZEK OGIEŃ
WĘGIEL ORZECH
KOSTKA, PELLET
(LUZEM I WORKOWANY)
„NESS" WÓJTOWICZ ODDZIAŁ KOLEJOWA

Ocieplenie celulozą
naprawy cieplne poddaszy
GAŁ-BUD
tel. 574 286 277
galbud75@gmail.com
ocieplanieceluloza.pl

Beta-Prim DOSTAWY GAZU
Uwaga!!! Co 6 butla 50 % taniej
Zamów GAZ
82 565 42 43;
82 565 02 11
75 zł
* dostawa do domu GRATIS www.betaprim.pl CZYNNE CODZIENNIE

STACJA KONTROLI POJAZDÓW
Chełm, Aleja 3 Maja 18a
obok Kauflandu
tel. 887 888 884, 82 56 56 836

RAZEM BUDUJEMY PRZYSZŁOŚĆ
handbud
Włodawa - al. J. Piłsudskiego
43 - 78 m²
82 57 21 256 510 084 144
BETON TOWAROWY Z POMPY
WYROBY BETONOWE
BLACHY NA DACH
STOLARKA PCV I AL, P. POŻ.
ZAKŁAD PRODUKCYJNY
ul. Graniczna 9
22-200 Włodawa
tel. 82 57 23 627, kom. 508 264 297
handbud
BETON TOWAROWY
PREFABRYKACJA
SCHODY
INNE ELEMENTY BETONOWE
STROPY BETONOWE
PIASKI
22-230 WOLA UHRUSKA
handbud.pl 82 59 16 777 517 012 007

OKRĘGOWA STACJA KONTROLI POJAZDÓW
BLUE CAR
• badania techniczne
• przeglądy rejestracyjne wszystkich typów pojazdów
Chełm, ul. Podgórze 23
pn. - pt. 7⁰⁰ - 20⁰⁰, sob. 7⁰⁰-15⁰⁰
tel. 82 569 90 69

eprasa.pl ab99ab0b34

Odeszli

Ryszard Fic, 71 lat
Marianna Wanarska, 91 lat
Dawid Bogdański, 33 lata
Małgorzata Sawa, 60 lat
Stanisława Baran, 77 lat
Bolesław Stangryciuk, 87 lat
Franciszka Wojciechowska, 74 lata
Henryka Stahlheber, 85 lat
Nadzieja Sulikowska, 82 lata
Janina Worlicka, 85 lat
Czesław Hanc, 67 lat
Maria Kowalik, 95 lat
Barbara Harmas, 71 lat
Adela Demczuk, 78 lat
Janusz Olejniczak, 90 lat

Pani Bożenie Stefańczyk
nauczycielowi ZSEiM w Chełmie
szczere i głębokie wyrazy współczucia z powodu śmierci

OJCA

składają:

Dyrektor, Grono Pedagogiczne,
Pracownicy Administracji i Obsługi
oraz cała Społeczność Uczniowska
Zespołu Szkół Ekonomicznych
i Mundurowych im. gen. Wł. Andersa w Chełmie

Chełmski Dom Pogrzebowy
Firma Łukowiec
USŁUGI CAŁODOBOWE BEZGOTÓWKOWE
Wypłacamy Zasiłki Pogrzebowe ZUS i KRUS przed Pogrzebem
Organizujemy pogrzeby na wszystkich cmentarzach i zajmujemy się transportem międzynarodowym zmarłych.
Przeprowadzamy kremacje w ciągu kilku godzin.
Posiadamy własną kaplicę i chłodnię.
Dopasujemy się do indywidualnych oczekiwań, potrzeb i możliwości finansowych Klientów.
Chełm, ul. Szpitalna 49
tel. 82 564 36 07 kom. 602 469 287
www.chelmskidompogrzebowy.pl

Roman Łukasiewicz
ORSZAK
USŁUGI POGRZEBOWE
Wola Uhruska ul. Chełmska 18
tel. 697 718 454 724 718 454 CAŁODOBOWO
Chełm ul. Ceramiczna 6A
e-mail: romexluk@interia.pl

Dyżur całodobowy
502 791 454
82 566 40 53
KOMPLEKS Zakład Usług Pogrzebowych
KOMPLEKSOWE USŁUGI POGRZEBOWE
NA TERENIE POLSKI I ZA GRANICĄ
Chełm, ul. Rejowiecka 93
Rejowiec Fabr., ul. Dworcowa 4

CHEŁM. Nerwy na skrzyżowaniach

Awaria za awarią

Ubiegły tydzień w Chełmie upłynął pod znakiem licznych awarii sygnalizacji świetlnej. Problemy z działaniem świateł występowały w różnych częściach miasta, powodując utrudnienia w ruchu i nerwowe sytuacje na kilku kluczowych skrzyżowaniach.

W ostatni styczniowy weekend zepsuła się sygnalizacja świetlna na skrzyżowaniu ul. Rejowieckiej i Kochanowskiego. Największe utrudnienia odczuwali kierowcy wyjeżdżający z ul. Kochanowskiego, którzy mieli duży problem z włączeniem się do ruchu z drogi podporządkowanej.

Awaria trwała kilka dni. Jak przekazał nam Urząd Miasta Chełm, jej przyczyną był uszkodzony sterownik, a do jego awarii przyczyniły się prawdopodobnie bardzo niskie temperatury. Początkowo urzędnicy zakładali, że usterkę uda się usunąć we wtorek, 3 lutego. Ostatecznie światła uruchomiono ponownie w środę, 4 lutego, w godzinach popołudniowych.

W międzyczasie zepsuły się światła na skrzyżowaniu al. Armii Krajowej z ul. Lwowską i na ul. Rejowieckiej ze Szpitalną. Na szczęście awarie szybko usunięto. Pod koniec ubiegłego tygodnia problemy z sygnalizacją były na skrzyżowaniach ul. Armii Krajowej z ul. Ogrodową oraz ul. Słowackiego z I Pułku Szwoleżerów. Przyczyną - jak twierdzą urzędnicy - były niskie temperatury, ale usterki usuwane były na bieżąco. **(w)**

CHEŁM. Po pożarze na targu

Stracili miejsce pracy

Pożar, który wybuchł w niedzielny poranek na targowisku miejskim przy ul. Popiełuszki, pozbawił trzech kupców źródła utrzymania i spowodował poważne straty materialne. Choć nikt nie ucierpiał, skutki zdarzenia są wciąż odczuwalne.

W niedzielę, 1 lutego rano, na targowisku miejskim przy ul. Popiełuszki wybuchł pożar. Ogień pojawił się w jednym z boksów i szybko rozprzestrzenił się na dwa sąsiednie - jeden z nich również został objęty płomieniami, a kolejny ucierpiał w wyniku silnego zadymienia i temperatury. Dziś przy wejściu na targowisko wciąż wyczuwalny jest charakterystyczny zapach spalenizny.

Na szczęście w pożarze nikt nie ucierpiał, jednak straty materialne są znaczne - właściciele trzech boksów zostali pozbawieni źródła utrzymania i części towaru. Kupcy na razie nie chcą publicznie mówić o swojej sytuacji, jak twierdzą potrzebują czasu, by się otrząsnąć.

- Przyczyna pożaru nie została jeszcze ustalona - przekazał nam w ubiegłym tygodniu **Kamil Błaszczuk** z Chełmskiego Parku Wodnego i Targowisk Miejskich, dyrektor ds. Infrastruktury, Inwestycji i Targowisk. - Czekamy na ekspertyzę, jednak raczej wykluczamy celowe działanie. Zależy nam, aby kupcy jak najszybciej mogli wrócić do swoich boksów. Zanim to jednak nastąpi, konieczne będą ekspertyzy budowlane, które ocenią skalę zniszczeń i zdecydują, czy wystarczy remont, czy niezbędna będzie przebudowa - wyjaśnia.

Tuż po wybuchu pożaru na miejscu pojawili się pracownicy zarządcy obiektu, spółki ChPWiTM, którzy przystąpili do oczyszczania i zabezpieczania terenu. Spółka nieodpłatnie udostępniła poszkodowanym pomieszczenia, w których mogą przechować uratowany towar. Właściciele poszkodowanych boksów zostali też zwolnieni z opłat czynszowych za luty. Spółka nie wyklucza przedłużenia tej ulgi, jeśli kupcy nie będą mogli w najbliższym czasie wrócić do swoich stanowisk.

Same boksy są własnością kupców i najprawdopodobniej nie były ubezpieczone. Ubezpieczeniem objęte są natomiast części wspólne targowiska zarządzane przez ChPWiTM. Spółka złożyła już wniosek o wypłatę odszkodowania i oczekuje na decyzję ubezpieczyciela.

Niewykluczone, że w najbliższym czasie odbędzie się kiermasz, podczas którego poszkodowani kupcy będą mogli sprzedawać towar, który udało się ocalić. Jeśli dojdzie do jego organizacji, o terminie poinformujemy naszych Czytelników, licząc na Państwa wsparcie. **(w, fot. ChPWiTM)**

nowy tydzień tygodnik lokalny

NOWY TYDZIEŃ. TYGODNIK LOKALNY Ukazuje się w poniedziałki na terenie powiatów: chełmskiego, krasnostawskiego i włodawskiego
WYDAWCA: Grupa Medialna ITM Sp. z o.o. ul. Bramowa 6, 20-111 Lublin, Prezes zarządu - Marcin Futyma
REDAGUJE ZESPÓŁ: redaktor naczelny - Marcin Futyma, zastępca redaktora naczelnego - Piotr Morlewski; dziennikarze - Bogumił Fura, Magdalena Hawryluk, Karol Garbacz, Katarzyna Głaz, Bogumił Mikulski e-mail: redakcja@nowytydzien.pl
DZIAŁ REKLAM I OGŁOSZEŃ: Bożena Weremko - kierownik e-mail: reklama@nowytydzien.pl
DRUK: ZPR Media S.A., ul. Jubilerska 10a, 04-190 Warszawa

Redakcja / Biuro reklam i ogłoszeń: 22-100 Chełm, ul. Lwowska 14 (II p.) tel. 82 565 44 44

/redakcja nie ponosi odpowiedzialności za treść ogłoszeń i reklam/

PRENUMERATA realizowana przez POCZTĘ POLSKĄ S.A.:
Zamówienia prenumeraty „Nowego Tygodnia" można składać
• na stronie internetowej: **prenumerata.poczta-polska.pl**
• w każdym urzędzie pocztowym lub u listonosza.

PRENUMERATA realizowana przez GARMOND PRESS:
Zamówienia na prenumeratę można składać przez stronę internetową **www.poczyta.pl** z odbiorem w wybranej placówce pocztowej. Ewentualne pytania prosimy kierować na adres e-mail: **prenumerataprasy@poczyta.pl** lub dzwoniąc pod numer 12 422 14 85 w dni powszednie w godzinach 8-18. Koszty połączenia według taryfy operatora.

Informacja dla Ogłoszeniodawców (osób fizycznych) i Uczestników konkursów
Administratorem Państwa danych osobowych jest Grupa Medialna ITM Sp. z.o.o. (adres: ul. Bramowa 6, 20-111 Lublin). Podanie danych osobowych jest dobrowolne. Celem przetwarzania danych osobowych jest realizacja świadczonych przez Administratora usług oraz cele marketingowe. Podstawą przetwarzania danych osobowych jest zgoda osoby, której dane dotyczą. Odbiorcami danych osobowych mogą być podmioty współpracujące z administratorem. Osoba, której dane osobowe dotyczą, ma prawo wycofania zgody w dowolnym momencie. Dane osobowe będą przetwarzane przez czas niezbędny do realizacji celu, w jakim są przetwarzane. Osoba, której dane osobowe dotyczą, ma prawo do żądania od Administratora dostępu do swoich danych osobowych, ich sprostowania, usunięcia lub ograniczenia przetwarzania, prawo przenoszenia danych osobowych oraz prawo wniesienia skargi do organu nadzorczego - Prezesa Urzędu Ochrony Danych Osobowych.
Szczegóły zamieszczone są w *Polityce prywatności* na stronie internetowej - www.nowytydzien.pl

eprasa.pl ab99ab0b34

ZWROT EKSPERT
USŁUGI FINANSOWE
Spłacasz kredyty ?
Sprawdź BEZPŁATNIE, czy da się płacić taniej
Chełm, ul. Zachodnia 43
(wyłącznie po umówieniu się)
NAWET 50 % NIŻSZA RATA !
510 441 307
www.zwrotekspert.pl
obsługujemy całe województwo lubelskie
dojeżdzamy do klienta

CHEŁM. Co z dziurą po Fabryce?

Piątkowe (6 lutego) rozmowy przedstawicieli chełmskiego ratusza z Agencją Rozwoju Przemysłu w sprawie przyszłości projektu „Fabryka" i dziury w ziemi na byłym dworcu PKS nie przyniosły dobrych informacji. ARP nie jest zainteresowana kontynuowaniem inwestycji i prezydent Jakub Banaszek zapowiada, że prawdopodobnie miasto pójdzie ze sprawą do sądu.

O spotkaniu z ARP w sprawie kontynuacji budowy biurowca klasy A oraz dworca autobusowego w Chełmie poinformował w weekend prezydent **Jakub Banaszek**. - Złożyliśmy (kolejny raz) propozycję zwiększenia środków na realizację tej inwestycji. Tym razem dokładnie tyle, ile brakuje na realizację budowy. Zwiększyliśmy wkład miasta do trzydziestu kilku milionów. Tym samym to samorząd byłby głównym właścicielem spółki i miał większościowy udział. Wszystko po to, aby dokończyć budowę inwestycji. ARP odmówiło. Celem ARP jest tylko i wyłącznie likwidacja spółki lub sprzedaż spółki - napisał na FB, prezydent Banaszek. - ARP powołuje się na brak rentowności projektu, wskazując na zmiany po COVIDzie. To trochę dziwne, bo budowa rozpoczęła się w IV kwartale 2023 r., po trzech latach przygotowań. Jest to tylko i wyłącznie argument dla argumentu. Wystąpiliśmy z oczekiwaniem przygotowania szczegółowych informacji, sporządzenia kosztorysów, ale na pewno UM wystąpi do biegłych w tej sprawie - dodał.

Włodarz miasta przyznał, że na ten moment pozostanie „dziura w ziemi", bo co prawda miasto może wystąpić do ARP z propozycją odkupienia spółki, „co byłoby dla ARP najwygodniejsze i najlepsze. Byłoby jednak pójściem na skróty i umożliwieniem uniknięcia odpowiedzialności za realizację tego projektu".

Prezydent zapowiedział, że w tej sytuacji najbardziej prawdopodobnym wariantem jest wystąpienie przez miasto na drogę sądową i domagania się przynajmniej zwrotu utraconych korzyści. **Rd**

Krystyna
BIURO USŁUG TURYSTYCZNYCH
• Wczasy i wycieczki zagraniczne, duży wybór w ciągłej sprzedaży
• Promocje - zima 2025/2026
• Wczasy krajowe
• Kolonie i obozy dla dzieci i młodzieży
• Bilety autokarowe, samolotowe i promowe komunikacji międzynarodowej
Oferty na najnowszej stronie www.krystyna.info
Szczegóły w Biurze KRYSTYNA - Chełm, ul. Lwowska 13A (naprzeciwko pawilonu Chrobry) od poniedziałku do piątku od godz. 9:00 do 17:00 w soboty od godz. 10:00 do 14:00 lub pod nr telefonu 82 565 46 37.
e-mail biuro@krystyna.info tel. 82 565 46 37
Dla naszych Klientów oferujemy bezpłatne miejsce parkingowe vis a vis biura

Work Centre BIUROPRACY
PRACA W HOLANDII
PRODUKCJA LOGISTYKA
OGRODNICTWO ROLNICTWO
533 966 678 533 111 037
WORK CENTRE SP. Z O.O., UL. KOŚCIUSZKI 24/4, 22-600 TOMASZÓW LUBELSKI
www.workcentre.com.pl

KURCZĘTA ODCHOWANE
• Kurki
• Kogutki
• Brojlery
Sprzedaż od marca 2026 r.
Powyżej 50 szt. transport gratis
+ 20 kg paszy dla zamawiającego
Ferma Drobiu Łowcza
Zembrzycki Gabriel
tel. 604 28 32 32

HURTOWNIA ELEKTRYCZNA
ARNO
Krasnystaw, ul. Miodowa 3, tel. 82 576 67 89
INSTALACJE FOTOWOLTAICZNE
• Inwertery
• Panele
• Akcesoria
energia ze słońca

VANDORUM
Zamieszkaj u siebie w centrum miasta

Biuro Sprzedaży - Lwowska 24, 22-100 Chełm, tel. 518 910 277
slonecznyzakatek.pl

RADIO TAXI FINO 196-22
605 102 222
Zamawiasz bezpłatnie: 800 202 802
TAXI POLSKA 19 100
OGÓLNOPOLSKA SIEĆ TAXI
ZAMÓW TAXI
JEDEN NUMER CAŁA POLSKA 19 100
U NAS ZAPŁACISZ KARTĄ

KASY I DRUKARKI FISKALNE
• Tanie
• Proste
• Małe
• Niezawodne
• Gwarancja
TYLKO U NAS! SERWIS FABRYCZNY ELZAB
OD RĘKI: ELZAB 1969
POSNET • NOVITUS • INNOVA
certyfikat podpisu elektronicznego
BOX PLAN
Chełm, ul. ORLICZ-DRESZERA 5
82 565 31 91
www.boxplan.pl

eprasa.pl ab99ab0b34

Kolejna rozprawa w sprawie tragedii na ul. Ogrodowej w Chełmie

Zeznawał jedyny trzeźwy uczestnik tragedii

Nie dał kluczyków, a zostawił je w stacyjce. Nie widział czy Szymon Cz. pił alkohol, ale „widocznie tak, skoro taki był wynik badania alkomatem". - To nie jest szkoła, że ja pana będę pytał - strofował świadka sędzia Marek Woliński, gdy jedyny trzeźwy uczestnik tragicznego wypadku na ul. Ogrodowej w Chełmie unikał odpowiedzi i zasłaniał się niepamięcią. Za nami drugi termin w procesie Szymona Cz. oskarżonego o kierowanie po pijanemu autem, w którym jechało 10 osób, i spowodowanie katastrofy w ruchu lądowym ze skutkiem śmiertelnym.

Przypomnijmy, że do tragedii doszło w niedzielny poranek, 30 marca 2025 roku, około godziny 4. Grupa nastolatków była po urodzinowej imprezie jednego z nich. Większość była pijana. Ktoś miał zaproponować, by pojechać nad Zalew Żółtańce. Chłopak, który był trzeźwy i miał rozwozić do domów uczestników imprezy, kiedy zobaczył, że osobową toyotą, którą przyjechał na imprezę Szymon Cz., chce jechać aż 10 osób, odmówił i oddał kluczyki. Za kierownicą usiadł 20-letni obecnie Szymon Cz. Do auta i jego bagażnika wcisnęło się dziewięciu pasażerów. Traktowali to jako dobrą zabawę, wszystkim dopisywały humory, co zostało uwiecznione na filmikach nagrywanych wewnątrz auta.

Na ulicy Ogrodowej, na prostym odcinku drogi, Szymon stracił panowanie nad pędzącym pojazdem, uderzył w krawężnik, latarnię i ogrodzenie posesji, od którego odbite auto dachowało. Dwaj 18-latkowie - Filip i Mateusz - którzy znajdowali się w bagażniku, zginęli na miejscu. Sześć osób trafiło do szpitala – pięć z nich po badaniach zostało zwolnionych do domów. Bezpośrednio po wypadku sprawca miał oddalić się z miejsca tragedii. Badanie wykazało, że miał we krwi blisko 2,5 promila alkoholu.

Według policyjnych ustaleń w momencie wypadnięcia z trasy auto miało na liczniku ok. 130 km/h. Z kolei w trakcie śledztwa biegły wydał opinię, że podejrzany utracił panowanie nad pojazdem po zsunięciu się opony z prawego, tylnego koła, co mogło być spowodowane niskim ciśnieniem powietrza w oponie, przeciążeniem pojazdu oraz dużą prędkością. Zdaniem eksperta, gdyby kierujący jechał z prawidłową prędkością, miałby możliwość podjęcia skutecznych manewrów obronnych.

W śledztwie Szymon Cz. częściowo przyznał się do winy. Zeznał, że podczas imprezy pił alkohol, ale przejmując kierownicę od kolegi nie czuł się pijany, że w aucie wszyscy się śmiali i zachęcali go do szybszej jazdy, ale na Ogrodowej na pewno jechał dużo wolnej niż wskazała ekspertyza, a panowanie nad samochodem stracił po najechaniu na dziurę. Samego uderzenia w ogrodzenie i dachowania nie pamiętał, a gdy odzyskał świadomość i usłyszał, że jeden z kolegów nie żyje, w szoku oddalił się i schował w jakichś krzakach, ale nie zamierzał uciekać.

W listopadzie ubiegłego roku Prokuratura Rejonowa w Chełmie skierowała do sądu akt oskarżenia przeciwko Szymonowi Cz., zarzucając mu spowodowanie katastrofy w ruchu lądowym ze skutkiem śmiertelnym oraz prowadzenie pojazdu w stanie nietrzeźwości. Śledczy uznali, że sprawca umyślnie naruszył zasady bezpieczeństwa.

Jedyny trzeźwy świadek

Druga w procesie rozprawa przed Sądem Okręgowym w Lublinie odbyła się w ubiegły czwartek. Przed sądem zeznawał m.in. Igor K, kolega Szymona Cz. Od początku przesłuchania sprawiał wrażenie osoby, która za wszelką cenę chce odciąć się od wydarzeń sprzed miesięcy. Choć potwierdził udział w suto zakrapianej imprezie (ponad 10 osób), zasłaniał się niepamięcią w kwestii ilości alkoholu spożytego przez Szymona Cz.. Deklarował przy tym własną trzeźwość, co paradoksalnie stało się dla niego największym obciążeniem.

Gdy sędzia **Marek Woliński** dociekał, czy świadek widział oskarżonego pijącego alkohol, odpowiedzi były wymijające:

„Widocznie tak, skoro taki był wynik badania alkomatem" - stwierdził świadek, próbując zrzucić odpowiedzialność na dowody materialne zamiast na własne obserwacje.

Postawa ta spotkała się z natychmiastową reakcją sędziego: „To nie jest szkoła, że ja pana będę pytał" - skwitował przewodniczący składu, dając do zrozumienia, że sąd nie będzie tolerował unikania jasnych odpowiedzi.

Oskarżonemu Szymonowi Cz. Grozi do 15 lat pozbawienia wolność

Atmosfera w przeładowanym aucie gęstniała z każdą minutą. Świadek zeznał, że choć początkowo nikt nie protestował, to w okolicach kina Zorza brawura kierowcy stała się przerażająca. Na ulicy Lutosławskiego Igor K. miał prosić o zatrzymanie pojazdu, jednak Szymon Cz. jedynie podkręcił muzykę i jeszcze bardziej docisnął pedał gazu. Chwilę później, w wyniku ryzykownego manewru, auto obróciło się i doszło do wypadku.

Sędzia Woliński poddał analizie decyzję świadka o oddaniu kluczyków. Igor K. bronił się twierdzeniem, że nie „dał" kluczyków, a jedynie „zostawił je w stacyjce", sugerując, że nie miał prawa odmówić właścicielowi dostępu do jego własnego mienia.

Sędzia Woliński w bezpardonowy sposób obalił tę linię obrony, wskazując na konkretne aspekty prawne i etyczne.

Sędzia zapytał, czy świadek zdaje sobie sprawę, że ułatwienie pijanej osobie prowadzenia auta jest w Kodeksie karnym określane jako pomocnictwo. Przewodniczący podkreślił, że jako jedyna trzeźwa osoba w grupie, Igor K. miał realną możliwość zapobieżenia tragedii - mógł zabrać kluczyki lub wezwać policję, co sędzia określił jako jedyną właściwą „postawę obywatelską".

Sąd odtworzył też pełne wulgaryzmów nagranie z telefonu jednego z nastolatków, obrazujące brawurę i brak odpowiedzialności grupy. Uczestnicy wiedzieli, że kierowca jest pijany, a jeden z nich otwarcie przewidywał wypadek. Zamiast reakcji, pojawiały się zachęty do zwiększenia prędkości (padło sformułowanie „ogień") i żarty. **TN**

CZYSTE POWIETRZE
DOCIEPLENIA BUDYNKÓW
MALOWANIE ELEWACJI
FIRMA LOKALNA
SPEC-BUD tel. 607 452 099

PELLET DRZEWNY
Producent
HURT I DETAL
BRYKIET DRZEWNY
KORA SOSNOWA
www.grafpellet.pl telefon: 509 311 488
e-mail: biomass.produkcja@gmail.com

Pociąg z paliwem wypadł z torów

Nie dojechał do Chełma

Pociąg przewożący paliwo, który wykoleił się pod Piasecznem, jechał ze Szczecina do Chełma. Już wiadomo, co mogło być przyczyną katastrofy.

Do tego groźnego zdarzenia doszło w nocy z 2 na 3 lutego w Jaroszowej Woli, w powiecie piaseczyńskim. Pociąg transportujący olej napędowy wypadł z torów. Na szczęście nikomu nic się nie stało. Nie doszło także do rozszczelnienia cystern. W zabezpieczeniu katastrofy brało udział 19 zastępów straży pożarnej.

W komunikacje policji z Piaseczna czytamy, że teren jest zabezpieczany przez policjantów Oddziału Prewencji Policji w Warszawie. „W zdarzeniu nikt nie odniósł obrażeń. Na miejscu działania prowadzi Straż Pożarna, Policja oraz Straż Ochrony Kolei. Wstępne opinie pracujących już na miejscu ekspertów wskazują jako prawdopodobną przyczynę czynniki eksploatacyjne w połączeniu z aktualnymi warunkami pogodowymi - bardzo niskie temperatury" - podała policja. **(reb, fot. SOK)**

eprasa.pl ab99ab0b34

CHEŁM. Takiej rewolucji transportowej nikt się nie spodziewał

Autobusy wodorowe nie na mrozy

Wszystkie wodorowe autobusy, a jest ich 26, użytkowane przez Chełmskie Linie Autobusowe zaledwie od paru miesięcy, ulegały już przynajmniej jednej awarii. Najgorzej jest w siarczyste mrozy. Zdarzało się, że w ciągu jednego dnia awarii uległo kilkanaście autobusów i wiele kursów trzeba było odwołać. Urzędnicy występują do producenta o kary umowne.

Gdy w ubiegłym roku dostarczano do Chełma kolejne autobusy wodorowe, wyprzedając w międzyczasie starą, wyeksploatowaną flotę, urzędnicy mówili o transportowej rewolucji. W drugiej połowie stycznia, wraz z nadejściem siarczystych mrozów, nadszedł jednak transportowy paraliż. Trudno określić to inaczej, skoro 19 stycznia awarii uległo aż 14 autobusów wodorowych. Podobnie, bo po kilkanaście awarii, było 2 i 3 lutego. W te dni, gdy temperatury powietrza były ekstremalnie niskie, rankiem wielu chełmian na próżno czekało na przystankach, by autobusy zawiozły ich do szkoły, pracy czy lekarza. Z powodu awarii autobusów wodorowych 2 lutego w godz. porannych tj. od 6 do 10 Chełmskie Linie Autobusowe musiały odwołać połowę kursów. W CLA przyznają, że wszystkie nowe, wodorowe autobusy - a jest ich 26 - ulegało już tej czy innej awarii.

Za niedogodności związane z awariami autobusów przeprosił chełmian w imieniu swoim i CLA **Jakub Banaszek**, prezydent Chełma. Za pośrednictwem swojego fejsbukowego profilu prosił, aby nie mieć pretensji do pracowników i kierowców CLA, bo ci nie mają z tymi awariami nic wspólnego, a swoją pracę wykonują profesjonalnie.

- Niestety, ale w ostatnich dniach mieliśmy do czynienia z dwoma rodzajami awarii - informuje prezydent Banaszek. - Pierwszy dotyczył baterii wodorowej, a drugi, który wystąpił dzisiaj (2 lutego - przyp. red.) dotyczył ogrzewania. Przy niższej temperaturze ogrzewanie przestało działać. Wszystkie usterki zostały zgłoszone producentowi, który na bieżąco serwisuje autobusy. CLA i UM występują również z karami umownymi. Oczywiście wiem, że spóźnienie do pracy czy szkoły nie rekompensuje kara umowna, ale podaję publicznie tą informację. Cały czas trwa budowa nowej bazy CLA, której powstanie ograniczyłoby ewentualne awarię, które są wynikiem niskich temperatur. Autobusy wodorowe to nowość na polskim rynku, a w ostatnich latach nie wystąpiły tak ujemne temperatury, co - zakładam - uniemożliwiło weryfikację przez producenta. Nie piszę tego jako wytłumaczenie, a informację. Cały czas uważamy, że to docelowo dobre rozwiązanie dla Chełma - wysoki procent dotacji (miasto dostało na autobusy wodorowe ponad 100 mln zł dotacji z Narodowego Funduszu Ochrony Środowiska i Gospodarki Wodnej - przyp. red.), środki na budowę nowej infrastruktury, w 100 procentach ekologia.

„Wysoka wrażliwość technologii wodorowej na skrajne warunki temperaturowe"

Chełmianie, którym przyszło na próżno czekać na przystankach autobusowych z pewnością nie tak wyobrażali sobie rewolucję transportową. Radny **Sebastian Bielecki** (Klub Radnych Koalicja Obywatelska) w sprawie awaryjności autobusów wodorowych złożył interpelację, a odpowiedź urzędników zamieścił na swoim profilu fejsbukowym. Z odpowiedzi tej wynika, że najczęstsze usterki dotyczyły układów chłodzenia, klimatyzacji, ogrzewania, układów wodorowych oraz układów napędowych. Odnotowano też awarie układów pneumatycznych, systemów hamulcowych oraz pozostałych układów elektronicznych. W początkowym okresie użytkowania autobusów występowały problemy związane z funkcjonowaniem układu napędowego, polegające na jego chwilowym rozłączaniu. Po wgraniu przez producenta nowego oprogramowania sterującego problem, na szczęście, wyeliminowano. W CLA wskazują, że większość poważniejszych awarii, które skutkowały unieruchomieniem pojazdów dotyczyła układu wodorowego. Usterki te były związane z „wysoką wrażliwością technologii wodorowej na skrajne warunki temperaturowe, w szczególności niskie temperatury otoczenia". Skrajne warunki pogodowe miały też wpływ na zwiększoną awaryjność układów chłodzenia, w tym występowanie nieszczelności oraz wycieków płynów eksploatacyjnych. W CLA zapewniają jednak, że producent pojazdów zidentyfikował przyczyny tych problemów i zadeklarował wdrożenie działań naprawczych. Przedstawiciele CLA informują też, aby zapewnić ciągłość funkcjonowania komunikacji miejskiej, kierują do obsługi linii wszystkie dostępne, sprawne technicznie pojazdy. Autobusy wodorowe objęte są 84-miesięcznym okresem gwarancji na części mechaniczne, a wodorowe ogniwo paliwowe oraz cała instalacja wodorowa, tj. wszystkie zespoły, układy i elementy mające bezpośredni kontakt z wodorem, objęte są rozszerzoną gwarancją producenta na okres 120 miesięcy.

„Wodorowa rewolucja na lawetach?"

Do tej informacji od urzędników radny Bielecki dodał swój komentarz i ocenę, zatytułowaną „Wodorowa rewolucja na lawetach?".

- Miasto stara się tonować nastroje, fakty zawarte w dokumencie budzą uzasadniony niepokój - uważa radny Bielecki. - Oto co wynika z oficjalnych wyjaśnień: Zima silniejsza niż technologia: Potwierdzono, że usterki były związane z „wysoką wrażliwością technologii wodorowej na skrajne warunki temperaturowe, w szczególności bardzo niskie temperatury otoczenia". Czy kupując tabor za grube miliony, nikt nie założył, że w Chełmie zimą bywa mróz? Serwis w... Świdniku: CLA przyznaje, że „nie dysponują obecnie własną infrastrukturą techniczną umożliwiającą wykonywanie zaawansowanych napraw autobusów wodorowych". Efekt? W czasie mrozów i śnieżyc auta „muszą być transportowane lawetami do autoryzowanego serwisu producenta w Świdniku". Diagnostyka pod znakiem zapytania: Nowe przepisy z 2025 r. „znacząco ograniczają możliwość zdalnej diagnostyki pojazdów przez zewnętrzny serwis producenta". Jesteśmy więc skazani na lawety i fizyczny transport. Wielka niewiadoma finansowa: Miasto wprost informuje, że „na obecnym etapie nie jest możliwe jednoznaczne oszacowanie" kosztów eksploatacji po gwarancji. Kupiliśmy technologię, której kosztów utrzymania w przyszłości nikt nie jest pewien.

Do tematu wrócimy. **(mo)**

Jogurt zimą?
Zdecydowanie tak!

Jogurt naturalny Bieluch to cenny element zimowej diety.

- zawiera kultury bakterii wspierające prawidłową pracę jelit
- pomaga dbać o odporność, szczególnie w sezonie przeziębień
- jest źródłem białka i wapnia ważnych dla kości i mięśni
- lekkostrawny, a jednocześnie sycący

Sięgając regularnie po jogurt, naturalnie wspierasz organizm od środka.

Samo zdrowie!

Bieluch

Zapraszamy do naszych sklepów firmowych w Chełmie:
ul. Chemiczna 4 oraz al. Żołnierzy I AWP 40

www.bieluch.eu

eprasa.pl ab99ab0b34

Wyciąg z ogłoszenia o przetargu

WÓJT GMINY DOROHUSK

na podstawie art. 38 ust. 1 i 2 ustawy z dnia 21 sierpnia 1997 r. o gospodarce nieruchomościami (Dz.U. z 2024 r. poz. 1145, z późn. zm.) oraz Rozporządzenia Rady Ministrów z dnia 14 września 2004 r.(Dz.U. z 2021 r., poz. 2213, z późn. zm.) w sprawie sposobu i trybu przeprowadzania przetargów oraz rokowań na zbycie nieruchomości

ogłasza I przetarg ustny nieograniczony na dzień 12 marca 2026 roku na zbycie nieruchomości niezabudowanej stanowiącej własność Gminy Dorohusk w miejscowości Dorohusk-Osada

Obręb	Numer działki i numer księgi wieczystej	Powierzchnia w ha	Cena wywoławcza w zł	Wysokość wadium, termin wniesienia
Dorohusk-Osada	1216 LU1C/00038956/3	0,1229 ha	43 998,00 zł +23% VAT	4399,00 zł 06.03.2026 r.

Przedmiotem przetargu jest nieruchomość:

Opis nieruchomości, przeznaczenie i sposób jej zagospodarowania

Nieruchomość gruntowa oznaczona w operacie ewidencji gruntów i budynków działką numer 1216 o pow. 0,1229 ha położona jest w obrębie Dorohusk-Osada. Kształt nieruchomości jest regularny, dojazd z szosy. Lokalizacja nieruchomości jest dobra.

Gmina Dorohusk nie posiada planu zagospodarowania przestrzennego dla przedmiotowego terenu.

Zgodnie ze studium uwarunkowań i kierunków zagospodarowania przestrzennego Gminy Dorohusk zatwierdzonym uchwałą nr II/8/2024 Rady Gminy Dorohusk z dnia 23 maja 2024 r. nieruchomość jest położona w terenach przeznaczonych pod zabudowę mieszkaniową jednorodzinną, zagrodową i usługi (oznaczone symbolami: MN, MR i U).

Termin przetargu

Przetarg odbędzie się dnia 12.03.2026 nr. o godz. 10.00 w sali konferencyjnej Urzędu Gminy Dorohusk, Dorohusk-Osada, ul. Niepodległości 50, 22-175 Dorohusk.

Warunki uczestnictwa w przetargu

Warunkiem udziału w przetargu jest wniesienie **wadium** w wysokości **4399,00 zł**, przelewem na rachunek bankowy BS Leśniowice O/Dorohusk nr 38 8195 0009 2002 0030 0025 0023 **w nieprzekraczalnym terminie do dnia 06.03.2026 r.** z oznaczeniem imienia i nazwiska lub nazwy oferenta i dopiskiem **„Wadium-sprzedaż działki Nr 1216, obręb Dorohusk-Osada". Za dzień wniesienia wadium uważa się datę wpływu środków pieniężnych na rachunek bankowy** BS Leśniowice O/Dorohusk, podany powyżej. W przetargu mogą brać udział osoby fizyczne i prawne, które terminowo wpłacą wadium. Uczestnicy biorą udział w przetargu osobiście lub przez pełnomocnika. Pełnomocnictwo wymaga formy pisemnej w formie aktu notarialnego. Pełna treść ogłoszenia o przetargu podana została do publicznej wiadomości poprzez: zamieszczenie na tablicy ogłoszeń w Urzędzie Gminy Dorohusk oraz w miejscowości Dorohusk-Osada, na stronie internetowej urzędu **www.dorohusk.com.pl** oraz w BIP https://ugdorohusk.e-bip.eu/ , począwszy od dnia **09.02.2026 r.** (okres wywieszenia na co najmniej 30 dni przed przetargiem). Szczegółowych informacji o warunkach dotyczących przetargu można uzyskać w Urzędzie Gminy Dorohusk, pokój nr 2, w godz. 7^{30} do 15^{30} lub pod numerem tel. 82 566 10 89.

CHEŁM. Kiedy będzie tanie grzanie?

MPEC idzie w biomasę a co z ciepłem z cementowni?

Miejskie Przedsiębiorstwo Energetyki Cieplnej dostało pozwolenie na budowę kotłowni na biomasę. To ma być jeden z największych energetycznych projektów w Chełmie, który jednak nie pozwoli odejść od spalania węgla. A przy okazji nowej inwestycji wróciły pytania o energię, którą miejska spółka miała pozyskiwać od Cementowni Chełm. Tamta inwestycja, pomimo roztaczanych wizji m.in. taniej energii, utknęła w martwym punkcie.

Przy miejskiej ciepłowni już za dwa lata pojawi się drugi komin, o wysokości wysoki 40 m. Jego budowę zakłada projekt nowej kotłowni na biomasę o mocy 12 MW. Inwestycja, która oszacowana jest na ponad 53 mln zł zakłada także budowę kompletnej infrastruktury technicznej z magazynami i drogami wewnętrznymi. Rozpoczęcie inwestycji zaplanowano w roku bieżącym a jej zakończenie i oddanie do użytku na koniec 2028 roku. To ma być największy projekt energetyczny w Chełmie, który jednak nie pozwoli ciepłowni odejść całkowicie od spalania węgla. W przestrzeni publicznej pojawiły się stwierdzenia o „strategicznym znaczeniu inwestycji", która zapewni „bezpieczeństwo energetyczne miasta". Ale też informacje, że nowa kotłownia wprawdzie ograniczy emisję dwutlenku węgla i pozwoli na dywersyfikację źródeł wytwarzania ciepła, ale tylko częściowo pozwoli odejść od spalania węgla.

- Po uruchomieniu kotła biomasowego w 2028 r. zostanie wyłączony jeden kocioł opalany węglem. Inwestycja ma na celu osiągnięcie przez Przedsiębiorstwo statusu przedsiębiorstwa efektywnego energetycznie - wyjaśniają władze spółki. Co bynajmniej nie jest jednoznaczne z produkowaniem tańszej energii, na która czekają mieszkańcy. Inwestycja zostanie zrealizowana w oparciu o dotację, ale także pożyczkę z Narodowego Funduszu Ochrony Środowiska i Gospodarki Wodnej.

A co z ciepłem z cementowni?

Przy okazji kotłowni na biomasę wróciły pytania o inną, rozpoczętą już inwestycję w oparciu o umowę MPEC i Cemex Polska. Do miejskiej sieci miała trafiać energia wytwarzana przy okazji spalania odpadów w piecach Cementowni. Firma wybudowała nawet duży fragment kolektora wzdłuż ul. Fabrycznej, który miał zostać wpięty do miejskiego systemu, ale prace zostały wstrzymane. A między MPEC a Cemex doszło do sporu. MPEC nie chce komentować tej sprawy.

- Na temat inwestycji związanej z przyłączeniem zewnętrznego źródła Cementowni związani zapisami umowy o poufności nie możemy udzielać informacji - odpowiada spółka.

Przypomnijmy w 2021 roku MPEC podpisało z Cemex Polska umowę o przyłączeniu źródła ciepła z Cementowni Chełm do miejskiej sieci ciepłowniczej. Trzykilometrowa nitka, ciągnąca się wzdłuż ul. Fabrycznej, miała połączyć sieć z istniejącą już instalacją do produkcji klinkieru, działającą na terenie Cementowni. - Inwestycja jest w realizacji. Trwają ustalenia kluczowych dokumentów określających warunki dostawy ciepła do sieci pomiędzy Miejskim Przedsiębiorstwem Energetyki Cieplnej w Chełmie oraz CEMEX Polska, właścicielem Cementowni Chełm. Po ich uzgodnieniu strony umowy będą w stanie podać dalsze informacje - informował w 2022 roku jeden z menedżerów z CEMEX EMEA, która nadzorowała projekt.

Ciepło miało popłynąć do miejskiej sieci już w sezonie grzewczym 2022/23, ale budowa, którą zrealizowano aż w 80 proc., nagle utknęła. I tak już zostało do dzisiaj. Projektu nie dokończono, magistrala nie została podpięta a ciepło nie popłynęło do miejskiej sieci.

W 2023 roku pisaliśmy, że podobno MPEC zaczął nawet naliczać Cementowni kary umowne za niewywiązywanie się z umowy, a także obciążył Cemex kosztami zakupu węgla i praw do emisji dwutlenku węgla za okres od listopada 2022 roku, które poniósł w trakcie sezonu grzewczego. Cementownia tłumaczyła, że „nie może być mowy o niewywiązaniu się z warunków umowy, a tym samym o jakichkolwiek karach nałożonych na firmę". Ale z uwagi na tajemnicę handlową przedstawiciele firmy nie chcieli podawać szczegółów na temat sporu z MPEC. **(reb)**

CHEŁM. Fatum nad Lwowską 13

Pawilon Chrobry pod młotek

Czy nad adresem Lwowska 13 wisi jakieś fatum? To pod nim mieści się niszczejący od dawny Pawilon Handlowy Chrobry. Budynek trafia na licytację komorniczą. Czy znajdzie się w końcu chętny na nieruchomość w jednej z lepszych lokalizacji w mieście i zrobi tam porządek?

Kiedyś tętniło tu życie - był handel, usługi, biura. Ale od lat nieruchomość popada w ruinę. Dla wielu Chełmian to niezrozumiałe, że obiekt handlowy w tak atrakcyjnym miejscu w samym sercu miasta stoi pusty i jest w tak fatalnym stanie. Czy jest szansa na to, że się to zmieni? Chrobry trafia na licytację komorniczą. Zainteresowani mogą wystartować w licytacji elektronicznej, która rozpocznie się 18 lutego i potrwa przez tydzień. Wartość nieruchomości została oszacowana na ponad 3,6 mln zł, ale licytacja rozpoczyna się od 3/4 wartości, tj. kwoty ok. 2,7 ml zł. Potencjalny nabywca może kupić prawo użytkowania wieczystego do gruntu o powierzchni 0,5357 ha oraz budynek, pawilon handlowy stanowiący odrębną nieruchomość. **(reb)**

INFORMACJA

WÓJT GMINY CHEŁM

informuje, że zgodnie z art. 35 ustawy z dnia 21 sierpnia 1997 roku o gospodarce nieruchomościami (Dz.U. z 2024r. poz. 1145 z późn. zm.), że na tablicy ogłoszeń w Urzędzie Gminy Chełm Pokrówka, ul. Gminna 18 II piętro, na stronie internetowej **www.gminachelm.pl**, na stronie BIP oraz na tablicy ogłoszeń w danej miejscowości został zamieszczony do publicznej wiadomości **wykaz nieruchomości zabudowanej położonej w obrębie Strupin Duży przeznaczonej do użyczenia w trybie bezprzetargowej na czas nieoznaczony.**

Wykaz ten zamieszczono na okres 21 dni od dnia 9 lutego 2026 roku do 2 marca 2026 roku.

Bliższe informacje na ten temat można uzyskać w siedzibie Urzędu Gminy Chełm Pokrówka, ul. Gminna 18 w godzinach 8^{00} – 15^{00} lub pod nr tel. 82 575-02-34.

Pokrówka, dnia 9 lutego 2026 roku

eprasa.pl ab99ab0b34

GMINA WOJSŁAWICE. Kampania nabiera rozpędu

Czworo chętnych do ratusza

Potwierdziły się nasze przewidywania dotyczące kandydatów w przedterminowych wyborach na wójta gminy Wojsławice. O najważniejszy urząd w gminie powalczą: Bartłomiej Szajner - pełniący obowiązki wójta po zmarłym Henryku Gołębiowskim, Jacek Semeniuk - były wieloletni wójt, Jolanta Jabłońska - była przewodnicząca Rady Gminy oraz zupełnie nieznany dotąd w Wojsławicach Jędrzej Halerz. Kampania zapowiada się emocjonująco.

Do 2 lutego Delegatura Krajowego Biura Wyborczego w Chełmie rejestrowała komitety wyborcze. Łącznie zgłoszono ich pięć, w tym jeden powiązany z partią polityczną KW „Normalny Kraj". Wszystko wskazuje jednak, że partia ta, podobnie jak w ostatnich wyborach uzupełniających do Rady Miasta Rejowiec Fabryczny, nie wystawi swojego kandydata.

Kontynuacja wizji

Swój start w wyborach już przed tygodniem potwierdził **Bartłomiej Szajner**, dotychczasowy zastępca wójta, który po śmierci **Henryka Gołębiowskiego** przejął obowiązki szefa gminy.

- To decyzja przemyślana - pisze w mediach społecznościowych B. Szajner. - Zostałem powołany na zastępcę wójta przez śp. Henryka Gołębiowskiego, z którym pracowaliśmy ramię w ramię nad rozwojem naszej gminy. Dzięki temu jestem dziś w pełni wdrożony we wszystkie jej sprawy - znam potrzeby, wyzwania i rozpoczęte działania. Obecnie kieruję Urzędem Gminy i odpowiadam za jego funkcjonowanie. Jestem gotowy kontynuować rozpoczęte dzieło. Rok 2026 jest dla nas przełomowy - dysponujemy rekordowym budżetem i ważnymi inwestycjami do dokończenia. Aby zapewnić stabilny rozwój gminy na lata, musimy działać mądrze już dziś. Rozumiem te wyzwania nie tylko jako urzędnik, ale także jako mieszkaniec, ojciec trójki dzieci oraz praktyk - technik budownictwa, inżynier nauk rolniczych i magister ochrony środowiska. W naszej gminie prowadzę gospodarstwo rolne. Wierzę, że w działaniu dla ludzi najważniejsze są wiedza, zaangażowanie i zrozumienie potrzeb.

Wielu mieszkańców postrzega Szajnera jako osobę ambitną i pracowitą, gwarantującą kontynuację wizji rozwoju gminy wdrażanej przez H. Gołębiowskiego. Zdaniem mieszkańców, mogą za nim pójść: większość wyborców dotychczasowego wójta, młodzież oraz rolnicy, co stawia go w roli głównego faworyta. Jako jedyny mankament, niektórzy mieszkańcy wskazują mimo wszystko małe doświadczenie w zarządzaniu.

- Wójtowanie to również mierzenie się z różnymi trudnościami, reagowanie na nieprzewidziane sytuacje, zarządzanie ludźmi. Czasem same dobre chęci to po prostu za mało - komentują niektórzy mieszkańcy.

W kampanię wicewójta bardzo zaangażowała się radna **Krystyna Radomska**. Za Szajnerem opowiada się większość jej kolegów i koleżanek z rady. Wydawało się, że może on liczyć również na poparcie posłanki **Anny Dąbrowskiej-Banaszek** z PiS, która ostatnio odwiedziła go w urzędzie, ale trudno jej będzie wprost wskazać na Szajnera, bo jej partyjni towarzysze oficjalnie poparli jego konkurenta.

B. Szajner wystartuje z własnego komitetu KWW Bartłomieja Szajnera.

Wieloletnie doświadczenie

Swój komitet wyborczy zarejestrował także **Jacek Semeniuk**, były wieloletni wójt Wojsławic, który w wyborach w 2014 roku stracił urząd na rzecz H. Gołębiowskiego i przegrał z nim również w wyborach w 2018 roku. W rozmowie z nami Semeniuk wyznał, że do ponownej próby ubiegania się o fotel wójta zmobilizowali go sami mieszkańcy.

Jego atutem jest zarządzanie własną firmą i wieloletnia praktyka w kierowaniu gminą - przez 12 lat pełnił funkcję wójta - a także znajomość procesów inwestycyjnych i realizacji dużych zadań samorządowych. Wiadomo już, że jego start w wyborach popiera m.in. senator **Józef Zając**. Popiera go również PSL, choć Semeniuk wystartuje z własnego komitetu KWW Jacka Semeniuka.

- Jestem człowiekiem dialogu i porozumienia. Kiedy po raz pierwszy zostałem wójtem, wprowadziłem do rady jednego radnego. W kolejnych kadencjach sytuacja się odwróciła. Myślę, że potrafię zjednywać ludzi, rozmawiać i szukać kompromisów. Mogę także wprowadzić dialog między gminą a powiatem, który w ostatnich latach bywał utrudniony - mówi Semeniuk.

Co ciekawe J. Semeniuk przegrał w 2014 roku wybory przez decyzję o budowie w Wojsławicach ratusza i zaciągnięcia na to przez gminę olbrzymiego, jak na tamte czasy kredytu. Dziś kredyt jest spłacony, a ratusz jest dumą wszystkich wojsławian i nawet kandydaci fotografują się na jego tle.

- Zarzucano mi, że zadłużyłem gminę, ale dziś widać, że spłata kredytu nie przeszkodziła w realizacji innych inwestycji. Nowy ratusz stanowi dziś siedzibę gminy na lata, a obecnie budowa takiego obiektu kosztowałaby wielokrotnie więcej - podkreśla.

Budynek w centrum miejscowości stał się symbolem Wojsławic, podniósł estetykę tej części gminy i znacząco poprawił komfort obsługi mieszkańców oraz warunki pracy urzędników, którzy wcześniej funkcjonowali w ciasnym, niedostosowanym obiekcie. Sesje Rady Gminy nie muszą już odbywać się w zabytkowej synagodze, która została w pełni przeznaczona na cele kulturalne.

- W najbliższych latach gmina zapewne będzie musiała zmierzyć się z kosztami budowy sali gimnastycznej w SP w Wojsławicach-Kolonii czy żłobka. Dziś jeszcze nie znamy szczegółów, dlatego tym bardziej potrzebny jest doświadczony lider - przekonuje Semeniuk.

Z poparciem starosty

Kolejną kandydatką na wójta Wojsławic jest **Jolanta Jabłońska**, była przewodnicząca Rady Gminy, która startuje z przesłaniem stabilnego, merytorycznego zarządzania i ścisłej współpracy z innymi szczeblami samorządu, zwłaszcza w zakresie infrastruktury drogowej.

Zapowiada aktywne, obecne „w terenie" kierowanie gminą, skuteczne pozyskiwanie środków zewnętrznych i realizację inwestycji, które wpłyną na komfort życia mieszkańców. Szczegóły programu ma przedstawić w najbliższym czasie. Jej kandydaturę wspiera starosta chełmski **Piotr Deniszczuk**. Podobnie było w ostatnich wyborach na wójta, ale najwyraźniej nie przydało to kandydatce dodatkowych punktów. Jabłońska zebrała niespełna 25% głosów, a H. Gołębiowski wygrał w pierwszej turze. Kandydatka wystartuje z własnego komitetu KWW Jolanty Jabłońskiej.

Skąd on się wziął?

- pytają mieszkańcy gminy, wskazując na czwartego z kandydatów - **Jędrzeja Halerza**. Nikomu nieznany dotąd w Wojsławicach 30-latek, który na Facebooku zapewnia, że zakochał się w Wojsławicach, kupił dom w Majdanie Starym i chce tu z żoną i dzieckiem osiąść na stałe.

- Mam 30 lat. Jestem przedsiębiorcą. Od wielu lat z sukcesami prowadzę działalność gospodarczą. Przez wiele lat współpracowałem z biznesem, samorządowcami, politykami szczebla krajowego i międzynarodowego. Teraz chcę realizować się w służbie gminie Wojsławice. Przyjechałem do tej gminy, zakochałem się bez pamięci. W miejscu i ludziach... To nasze miejsce na ziemi - pisze w mediach społecznościowych.

Żoną J. Halerz jest posłanka PiS, **Monika Pawłowska**. Też jeszcze kilka lat temu niezwiązana z naszymi stronami. W 2019 roku Pawłowska weszła z naszego okręgu z listy Lewicy do sejmu, ale w trakcie kadencji najpierw przeszła do klubu Porozumienia **Jarosława Gowina**, a kiedy ten został wyrzucony z rządu przeniosła się do PiS. W ostatnich wyborach startując z chełmskiego okręgu z listy PiS (na potrzeby kampanii zameldowała się nawet w Strupinie pod Chełmem) nie dostała się do sejmu, ale po rozpoczęciu kadencji objęła mandat po **Mariuszu Kamińskim**, który dostał się do Europarlamentu.

Halerza, choć zaznacza, że nie jest członkiem partii i nie jest uwikłany w żadne układy i startuje z własnego komitetu KWW Jędrzeja Halerza, poparli oficjalnie działacze chełmskiego PiS: m.in. była europosłanka **Beata Mazurek**, radny wojewódzki **Zdzisław Szwed**, wicestarosta **Jerzy Kwiatkowski** i oczywiście **M. Pawłowska**.

Dogadani?

Wiele spekulacji wśród mieszkańców wzbudza fakt, że pełnomocnikiem komitetu wyborczego Halerza jest **Krzysztof Orzeł**, członek zarządu Banku Spółdzielczego w Wojsławicach. Z kolei prezesem tej instytucji jest mąż Jolanty Jabłońskiej - **Mirosław Jabłoński.** Do tego starosta Deniszczuk wspiera Jabłońską, a wicestarosta Kwiatkowski - Halerza. - Przypadek? - pytają mieszkańcy i spekulują, czy kampanie Jabłońskiej i Halerza nie są w rzeczywistości jednym projektem, rozpisanym na dwie role.

O kampanii wyborczej i jej kulisach będziemy na bieżąco informować w „Nowym Tygodniu". **(w)**

eprasa.pl ab99ab0b34

PREZYDENT MIASTA CHEŁM informuje

informuje, że na tablicy ogłoszeń w siedzibie Urzędu Miasta Chełm przy ul. Lubelskiej 65 oraz na stronie internetowej http://umchelm.bip.lubelskie.pl/index.php?id=51 został podany do publicznej wiadomości (na okres 21 dni począwszy od dnia 9 lutego 2026 r.) wykaz nieruchomości przeznaczonych do oddania w użyczenie, obejmującego lokale użytkowe usytuowane w budynku położonym na nieruchomości stanowiącej własność Miasta Chełm, oznaczonej w obrębie 14. Bliższych informacji udziela Departament Nieruchomości Urzędu Miasta Chełm, Pl. Niepodległości 1, pok. 305A, III p. oraz pod nr tel. 82 564-34-18.

Leśniowice, dnia 09.02.2026 r.

OGŁOSZENIE WÓJTA GMINY LEŚNIOWICE

o rozpoczęciu konsultacji społecznych dotyczących projektu zmiany miejscowego planu zagospodarowania przestrzennego dla terenów otaczających zbiornik wodny „MACZUŁY"

Na podstawie 17 pkt 11 i 13 w nawiązaniu do art. 8g ust. 1 i 2 oraz art. 8h, 8i i 8j ustawy z dnia 27 marca 2003 r. o planowaniu i zagospodarowaniu przestrzennym (Dz. U. z 2024 r. poz.1130, z późn. zm.), art. 39 ust. 1 i art. 54 ust. 2 i 3 ustawy z dnia 3 października 2008 r. o udostępnianiu informacji o środowisku i jego ochronie, udziale społeczeństwa w ochronie środowiska oraz o ocenach oddziaływania na środowisko (Dz. U. z 2024 r. poz. 1112, z późn. zm.) oraz uchwały Nr IX/60/2025 Rady Gminy Leśniowice z dnia 27 marca 2025 r. w sprawie przystąpienia do sporządzenia zmian miejscowego planu zagospodarowania przestrzennego dla terenów otaczających zbiornik wodny „MACZUŁY",

ogłaszam o rozpoczęciu konsultacji społecznych

projektu zmiany miejscowego planu zagospodarowania przestrzennego dla terenów otaczających zbiornik wodny „MACZUŁY" wraz z prognozą oddziaływania na środowisko.

Konsultacje społeczne będą prowadzone w dniach od 09 lutego 2026 r. do 09 marca 2026 r. w formie:

1. **Zbierania uwag** w terminie o**d 09 lutego 2026 r. do 09 marca 2026 r.**
2. **Spotkania otwartego** poprzedzonego prezentacją projektu zmiany miejscowego planu zagospodarowania przestrzennego dla terenów otaczających zbiornik wodny „MACZUŁY", które odbędzie się w dniu **23 lutego 2026 r. o godz. 16:30 w budynku Samorządowego Ośrodka Kultury w Leśniowicach, Leśniowice 19A, 22-122 Leśniowice, na sali widowiskowej.**
3. **Punktów konsultacyjnych**, które odbędą się **w dniu 24 lutego 2026 r. w godz. 16:30 - 17.30 oraz w dniu 03 marca 2026 r. w godz. 16:30 - 17.30 w siedzibie Urzędu Gminy Leśniowice, Leśniowice 21A, 22-122 Leśniowice w pokoju nr 3.**

Wyżej wymienione pomieszczenia są przystosowane do potrzeb osób ze szczególnymi potrzebami, o których mowa w ustawie z dnia 19 lipca 2019 r. o zapewnianiu dostępności osobom ze szczególnymi potrzebami.
Z projektem zmiany miejscowego planu zagospodarowania przestrzennego dla terenów otaczających zbiornik wodny „MACZUŁY" wraz z prognozą oddziaływania na środowisko można zapoznać się w Urzędzie Gminy Leśniowice, Leśniowice 21A, 22-122 Leśniowice w pok. nr 3c w godzinach pracy Urzędu, tj. od 7^{30} do 15^{30} oraz na stronie internetowej BIP Urzędu Gminy Leśniowice w zakładce Plany w opracowaniu – zmiana miejscowego planu zagospodarowania przestrzennego terenów otaczających zbiornik wodny MACZUŁY - przed konsultacjami.

Zgodnie z art. 8i ust. 6 pkt 1 ustawy o planowaniu i zagospodarowaniu przestrzennym oraz art. 39 ust. 1 ustawy o udostępnianiu informacji o środowisku i jego ochronie, udziale społeczeństwa w ochronie środowiska oraz o ocenach oddziaływania na środowisko, każdy kto kwestionuje ustalenia przyjęte w projekcie zmiany planu miejscowego oraz w prognozie oddziaływania na środowisko może wnieść uwagi.

Uwagi należy składać na piśmie lub drogą elektroniczną (**na formularzu**) do Wójta Gminy Leśniowice, Leśniowice 21A, 22-122 Leśniowice, e-mail: gmina@uglesniowice.pl, skrzynka e-doręczeń: AE:PL-76869-71126-EJVTG-20, **w nieprzekraczalnym terminie do dnia 09 marca 2026 r.**

Składający uwagę podaje swoje imię i nazwisko albo nazwę oraz adres zamieszkania albo siedziby oraz adres poczty elektronicznej, o ile taki posiada, a także wskazuje, czy jest właścicielem lub użytkownikiem wieczystym nieruchomości objętej uwagą, oraz może podać dodatkowe dane do kontaktu takie jak adres do korespondencji lub numer telefonu. **Formularz** dostępny jest w Biuletynie Informacji Publicznej UG Leśniowice pod adresem: https://uglesniowice.bip.lubelskie.pl/index.php?id=89&action=details&document_id=2113182

Organem właściwym do rozpatrzenia uwag i wniosków jest Wójt Gminy Leśniowice.

Zgodnie z art. 8a ust. 1 ustawy o planowaniu i zagospodarowaniu przestrzennym w związku z przetwarzaniem przez Wójta Gminy Leśniowice danych osobowych, uzyskanych w toku prowadzenia postępowań dotyczących sporządzania aktów planowania przestrzennego, prawo, o którym mowa w art. 15 ust. 1 lit. g rozporządzenia Parlamentu Europejskiego i Rady (UE) 2016/679 z dnia 27 kwietnia 2016 r. w sprawie ochrony osób fizycznych w związku z przetwarzaniem danych osobowych i w sprawie swobodnego przepływu takich danych oraz uchylenia dyrektywy 95/46/WE (ogólne rozporządzenie o ochronie danych), przysługuje, jeżeli nie wpływa na ochronę praw i wolności osoby, od której dane te pozyskano.

Pomysł na ratunek z ostrym sprzeciwem mieszkańców

Gmina Chełm stanie się Gminą Pokrówka?

Od tygodnia mieszkańcy gminy Chełm żyją kontrowersyjnym pomysłem zmiany nazwy. Zaskakujący plan ma być tarczą broniącą gminę przed wyrywaniem terenów przez miasto. Podobny wybieg zastosowało kilka innych samorządów w Polsce, np. gmina Słupsk, która zmieniła nazwę na Redzikowo. Ale zdania mieszkańców są mocno podzielone. Rdzennym mieszkańcom Pokrówki zmiana mniej przeszkadza, ale napływowi nie mogą przełknąć Pokrówki, jako nowej nazwy dla gminy. Za bardzo „zajeżdża" im wsią?

W ubiegłym roku Gmina Chełm zdecydowała o zmianie herbu i flagi. Białego niedźwiedzia (podobnego do tego z herbu i flagi Miasta Chełm) z gałązką dębu na zielonej tarczy zastąpiła stojącą między dwoma dębami wieżą symbolizującą wieżę w Stołpiu. Teraz chce pójść o krok dalej - zmienić nazwę na „Gmina Pokrówka".

We wtorek, 3 stycznia, Rady Gminy Chełm podjęła uchwałę w sprawie rozpoczęcia procedury zmiany nazwy. To kolejny i ostateczny krok w kierunku budowania własnej marki, poczucia wspólnoty i tożsamość - przekonywały władze gminy i wyliczały argumenty za zmianą nazwy. - Obecna nazwa - identyczna jak nazwa sąsiedniego miasta - od lat według urzędników powoduje trudności organizacyjne, komunikacyjne i formalne. Siedzibą władz gminy od dziesięcioleci jest Pokrówka - miejscowość o bogatej historii (jej początki sięgają 1262 roku, zgodnie z przekazami biskupa Jana Suszy), pełniąca funkcję administracyjnego, społecznego i komunikacyjnego centrum gminy. Pokrówka to największa miejscowość gminy oraz główne miejsce koncentracji instytucji publicznych, usług, edukacji i lokalnej przedsiębiorczości.

- Zmiana nazwy to kolejny krok w budowaniu własnej, rozpoznawalnej marki naszego samorządu, opartej na unikalnej historii i realnym układzie funkcjonalnym gminy. To także sposób na wzmocnienie poczucia wspólnoty i wyeliminowanie wielu codziennych nieporozumień wynikających z podwójnej nazwy „Chełm" - uzasadniały władze gminy rozpoczęcie procedury zmiany jej nazwy, podkreślając, że nie spowoduje to żadnych kosztów po stronie mieszkańców i nie będzie potrzeby wymiany dokumentów tj. dowodów osobistych czy praw jazdy.

Pomysł nie wszystkim się spodobał. Niektórzy wprost mówią, że to krok za daleko, a zmiana nazwy to wręcz niezrozumiała „fanaberia", która jest pokłosiem konfliktu wójta z prezydentem Chełma i niczemu nie służy, a wręcz umniejsza gminie i jej mieszkańcom, bo nazwa Gmina Chełm, od której chcą się odciąć samorządowcy, dawała pewien prestiż, nawiązując do miasta, które okala.

Internet wrze

Uchwała w sprawie zmiany nazwy zapadła podczas sesji jednogłośnie. Wątpliwości uzewnętrznili dopiero internauci pod informacją o tych planach. I jak to w internecie bywa, w zdecydowanej większości ostro krytykują te zamiary a niektórzy nie gryzą się w język z okazywaniem swojej dezaprobaty dla tego pomysłu. Pojawiają się też pytają, dlaczego nie zmiana na „Krzywiczki" - czyli historyczną nazwę gminy, a inni wspominają „Staw", bo również i taką nazwę nosila gmina. Pojawiły się też zarzuty, że zmiana nazwy promuje jedną miejscowość, tj. Pokrówkę, kosztem innych, np. dużego Okszowa. I trudno w tych internetowych wpisać znaleźć taki, który popierałby pomysł samorządowców. I kiedy rozmawia się bezpośrednio z mieszkańcami, to można wysnuć tezę, że tym rodowitym, mieszkającym na terenie gminy, a zwłaszcza w Pokrówce od dawna zmiana nazwy mniej przeszkadza. Bo dla nich gmina zawsze kojarzyła się z Pokrówką, w której jest urząd i załatwia się sprawy. Pomysł krytykują za to mieszkańcy napływowi, m.in. z Chełma, którzy do obecnej nazwy gminy są mocno przywiązani i nie chcą się od niej odcinać. Mówią też wprost, że nazwa Pokrówka za bardzo „zajeżdża" im wsią.

Zdecydują konsultacje

Mieszkańcy murem stanęli za swoją gminą, kiedy miasto chciało zmienić granicę i zagarnąć znaczną część jej ziemi. Czy poprą pomysł władz gminy na zmianę nazwy? Wójt **Wiesław Kociuba** przekonuje, że to nie jest żadna fanaberia a próba postawienia tarczy przed przyszłym zakusami zmiany granic i ponownemu wyrywaniu gminie terenów przez miasto, do których wcześniej czy później dojdzie. - Polityka Związku Miast Polskich (we władzach związku jest prezydent J. Banaszek -przyp. red.) w stosunku do tzw. gmin obwarzankowych jest bardzo agresywna. A Pokrówka, z racji położenia jest miejscowością do wchłonięcia przez miasto w pierwszej kolejności - mówi W. Kociuba.

Samorządowcy twierdzą, że łatwiej wchłonąć Pokrówkę, która jest jedną z wielu miejscowości w gminie Chełm niż Pokrówkę, która jest gminą.

- Możemy oczywiście ulec, nic nie robić, albo szukać pomysłów na to, żeby gmina nie została rozczłonkowana albo wchłonięta całkowicie przez miasto. Zmiana nazwy to jeden z elementów, które pomogą nam się bronić - mówi wójt.

Podobny plan wdrożyła wcześniej gmina Słupsk „obskubana" przez miasto Słupsk, która zmieniła nazwę na Gmina Redzikowo. A gmina wiejska Kobylnica, która również broniła się przed zakusami miasta Słupsk, wystarała się o nadanie praw miejskich, które również blokują odebranie jej ziemi.

Czy te argumenty trafią do mieszkańców? Decyzja zapadnie po konsultacjach społecznych, które potrwają od 7 do 16 marca. Co ciekawe przepisy stanowią, że mogą brać w nich udział wszyscy mieszkańcy gminy, bez względu na wiek. Swój głos będzie można oddać w formie elektronicznej ankiety. Wypełnione karty będzie można także przynieść do urzędu gminy lub wskazanych punktów w poszczególnych sołectwach. **(reb)**

CHEŁM. Pech na stoku w Kumowej Dolinie

Narciarski wyciąg uszkodzony

Niedługo cieszyli się narciarze z uruchomienia stoku w Kumowej Dolinie. Pogoda sprzyja, ale dziesięć dni po otwarciu dłuższy wyciąg uległ awarii i wciąż jest nieczynny. Jest jednak szansa, że ruszy na ferie.

13 stycznia br. Miejski Ośrodek Sportu i Rekreacji w Chełmie uruchomił wyciągi narciarskie w Kumowej Dolinie. Do dyspozycji narciarzy były dwa wyciągi: 200- i 60-metrowy. Dziesięć dni później, 23 stycznia br. przedstawiciele MOSiR poinformowali jednak, że z powodu awarii musieli wyłączyć z użytkowania dłuższy wyciąg, a jego uszkodzoną część wysłać do serwisu. W związku z tym do momentu usunięcia usterki duży stok pozostaje zamknięty. Usterka wciąż jest naprawiana, ale przedstawiciele MOSiR zapowiadają, że planują otworzyć dłuższy wyciąg jeszcze w tym sezonie.

- To poważniejsza usterka, która musi być profesjonalnie naprawiona w Zakopanem - mówi **Bogusław Kudelski**, zastępca dyrektora MOSiR w Chełmie. - Wstępny termin ponownego otwarcia dłuższego wyciągu to 14 lub 15 lutego. Być może nastąpi to szybciej, ale o terminie otwarcia będziemy informować.

Zanim wyciąg zostanie ponownie uruchomiony po naprawie, będzie musiał jeszcze pozytywnie przejść kontrolę i odbiór Transportowego Dozoru Technicznego w Lublinie.

Do tematu wrócimy. **(mo)**

eprasa.pl ab99ab0b34

Ziemia Włodawska wyrasta z rolnictwa

Ziemia Włodawska wyrasta z rolnictwa - dosłownie. Przez pokolenia to właśnie ziemia wyznaczała rytm życia, pracy i świąt. Rolników jest dziś mniej niż kiedyś, ale rolnictwo wciąż jest obecne w niemal każdym domu: w tym, co jemy, w pracy wielu rodzin i w krajobrazie, który nas otacza.

Choć wielu mieszkańców regionu pracuje już w innych zawodach, rolniczy rytm jest nadal obecny w tradycjach i codziennych drobiazgach: w Zielonych Świątkach, w Dożynkach, w przywiązaniu do niedzielnego rosołu, który w wielu domach wciąż smakuje jak przed laty. Jest też coś jeszcze - charakterystyczne przekonanie, że tu „trzeba robić swoje": cierpliwie, gospodarnie i z odpowiedzialnością.

Ale czas - niezależnie od naszych chęci - nieubłaganie płynie. Rolnictwo staje się nowocześniejsze, rozwija się, a obok rodzinnych gospodarstw pojawiają się większe inwestycje. Co ciekawe, w wielu miejscach nowoczesność nadal idzie w parze z lokalnymi znakami tradycji - takimi jak kapliczki czy krzyże przy drogach.

Kapliczki - znak przywiązania do ziemi

W krajobrazie Ziemi Włodawskiej - gdzie sacrum od zawsze towarzyszyło pracy na roli, a kapliczki i krzyże są naturalnym elementem pól, dróg i gospodarstw - ich obecność jest czytelna i zrozumiała, bo wynika z wielopokoleniowej tradycji regionu. Nie są dodatkiem ani dekoracją, lecz symbolicznym potwierdzeniem ciągłości: pracy zakorzenionej w ziemi, odpowiedzialności za nią oraz szacunku dla wartości, które przez pokolenia - aż po dzień dzisiejszy - kształtują ten region.

Takie myślenie - w którym rozwój nie oznacza zerwania z tradycją - pojawia się również w refleksjach ludzi związanych ze współczesnym rolnictwem. Jednym z przykładów jest filozofia, o której mówi prezes firmy Wipasz, realizującej projekt Zielonych Ferm. W regionach, w których firma wcześniej rozwijała swoją działalność, przy nowych obiektach pojawiały się kapliczki jako wyraz osobistego szacunku do pracy i ziemi.

Jak podkreśla prezes firmy, takie podejście do pracy i jej symboliki było dla niego świadomym wyborem wynikającym z osobistych przekonań.

To moje credo: wyznanie przywiązania do ziemi, do pracy i do tego, kim jesteśmy dzięki rolnictwu i rolnikom - mówi **Józef Wiśniewski**.

Pomimo tego, że na przestrzeni lat firma zmieniała profil działalności - od produkcji pasz po rozwój segmentu paszowo-mięsnego, rozwinęła się, nie zmieniła swojej filozofii. Jej przedstawiciele podkreślają, że wciąż chodzi o łączenie rozwoju z przywiązaniem do tradycji i lokalnych wartości.

Chcemy, żeby tradycja przetrwała, ale jednocześnie pokazujemy, że nie stoi w sprzeczności z nowoczesnością. Można pamiętać o korzeniach i korzystać z nowych rozwiązań - dodaje Wiśniewski.

To myślenie - rozwój bez odcinania się od korzeni - firma przeniosła również na sposób prowadzenia hodowli.

Rolnictwo, które idzie do przodu

Rolnictwo XXI wieku nie wygląda jak sto lat temu. Zmieniła się skala produkcji, zmieniły się wyzwania środowiskowe i oczekiwania konsumentów. Ale jedno pozostało bez zmian: aby wieś mogła się rozwijać, rolnictwo musi być nie tylko tradycyjne, ale także nowoczesne i odpowiedzialne. Tak powstały Zielone Fermy.

Zrozumieliśmy, że troska o zwierzęta i środowisko musi opierać się na nowym podejściu - mówi Prezes Wipasz, Józef Wiśniewski

Jednym z pierwszych kroków było utworzenie Instytutu Żywienia i Hodowli Polskiego Kurczaka w Kwasówce (gmina Drelów). Instytut ma wdrażać dobre praktyki hodowlane i prowadzić własne badania. Celem jest m.in. ograniczenie wpływu dużej produkcji na otoczenie - zwłaszcza w zakresie zapachu i jakości powietrza - a jednocześnie zapewnienie jak najwyższego dobrostanu zwierząt.

Firma podkreśla też, że hodowla bez antybiotyków ma przekładać się na lepszą kondycję zwierząt i jakość mięsa.

Nauka w służbie wsi

W regionie, gdzie ludzie są przywiązani do ziemi i przyrody, liczą się nie tylko deklaracje, ale przede wszystkim fakty. Dlatego od początku Wipasz zapraszał do współpracy naukowców i zlecał wykonywanie analiz.

Wiedzieliśmy, że nie wystarczy robić wszystko najlepiej. Trzeba to jeszcze udowodnić - mówi dr Karol Grzęda, szef Instytutu w Kwasówce.

Przeprowadzone analizy miały potwierdzić m.in. brak uciążliwości zapachowych, dobrą kondycję zwierząt oraz możliwość korzystnego wykorzystania gleby. Dla gmin oznacza to nie tylko produkcję żywności, lecz także miejsca pracy i impuls do rozwoju.

Pszczoły jako barometr

Jest jeszcze jeden, bardzo „wiejski" znak, który mieszkańcy czytają intuicyjnie: pszczoły. Przy Zielonych Fermach powstają pasieki. Pszczoły - wrażliwe na warunki środowiskowe - mają pełnić rolę naturalnego wskaźnika jakości otoczenia.

Wykorzystujemy też pyłek pszczeli, dodając go do wody, którą piją kurczaki. To przekłada się na ich lepszą kondycję - dodaje przedstawiciel instytutu.

Korzyści, które widać

Dla mieszkańców liczą się rzeczy proste i konkretne: czy jest praca, czy młodzi mają szansę zostać na miejscu, czy gmina ma środki na inwestycje.

W gminie Kodeń zatrudnienie na Zielonych Fermach znalazło 60 osób. Dla małych miejscowości, gdzie rynek pracy jest ograniczony, to argument trudny do zignorowania.

Ważne jest też powiązanie, o którym w regionie mówi się coraz częściej: rolnictwo roślinne i zwierzęce wzajemnie się potrzebują. Zboże musi mieć odbiorcę, a hodowla jest jednym z naturalnych sposobów jego wykorzystania. Jeden kurnik zużywa około 1000 ton zboża rocznie - czyli tyle, ile może wytworzyć gospodarstwo o powierzchni ok. 150 hektarów.

To pokazuje, jak bardzo rolnictwo jest systemem naczyń połączonych: jeśli ma trwać, musi być rozwijane mądrze i z myślą o długiej perspektywie.

Tradycja, która nie musi stać w miejscu

Rolnictwo to nie tylko historia - choć w naszym regionie to historia wyjątkowo długa. To także przyszłość: odpowiedzialność za środowisko, dobrostan zwierząt, jakość żywności i rozwój gmin.

Projekty takie jak Zielone Fermy pokazują, że można łączyć przywiązanie do ziemi z nowoczesną wiedzą i standardami, których wymagają współczesne czasy.

Ziemia Włodawska przez tysiące lat udowadniała jedno: rolnictwo jest tu nie tylko zawodem. Jest częścią tożsamości. A jeśli ma przetrwać, musi mieć ludzi, którzy będą je rozwijać - z szacunkiem do tradycji i odpowiedzialnością za przyszłość.

Bo na Ziemi Włodawskiej wszystko zaczyna się i kończy na ziemi - tej samej, którą kolejne pokolenia starają się zostawić w dobrym stanie.

Materiał promocyjny

eprasa.pl ab99ab0b34

39-latek trafił do aresztu

Metodą „na prokuratora" wyłudził ponad 100 tysięcy złotych

Ponad 100 tysięcy złotych straciły dwie starsze mieszkanki regionu, które uwierzyły w dramatyczną historię o rzekomym wypadku spowodowanym przez członka rodziny. Za oszustwami stał 39-letni mężczyzna podszywający się pod prokuratora. W miniony weekend został zatrzymany przez chełmską policję, a decyzją sądu najbliższe trzy miesiące spędzi w areszcie.

Do zatrzymania doszło w niedzielę (1 lutego). Jak ustalili funkcjonariusze, mężczyzna kontaktował się telefonicznie z seniorkami z powiatów chełmskiego i bialskiego. - Podczas rozmów przedstawiał się jako prokurator i informował, że bliska osoba rozmówczyni spowodowała śmiertelny wypadek drogowy - mówi **młodszy aspirant Angelika Głąb-Kunysz** z KMP w Chełmie. - Jedynym sposobem na uniknięcie aresztu miało być natychmiastowe wpłacenie wysokiej kaucji. Oszust działał według dobrze znanego schematu. Wywierał presję czasu, wzbudzał strach i nakazywał zachowanie całej sprawy w tajemnicy. Seniorkom polecał przygotować gotówkę i przekazać ją „kurierowi", który miał pojawić się pod wskazanym adresem. Dwie kobiety, przekonane, że ratują swoich bliskich, oddały wszystkie oszczędności. Trzecia z rozmówczyń zachowała jednak czujność. Zorientowała się, że może mieć do czynienia z oszustwem i powiadomiła dyżurnego chełmskiej komendy. Dzięki szybkim działaniom policjantów podejrzany został zatrzymany. Usłyszał zarzuty oszustwa, a następnie został doprowadzony do prokuratury i sądu. Na wniosek śledczych sąd zdecydował o zastosowaniu wobec 39-latka tymczasowego aresztowania na okres trzech miesięcy - wylicza rzecznik.

Policja po raz kolejny apeluje o ostrożność. Funkcjonariusze i prokuratorzy nigdy nie informują telefonicznie o prowadzonych sprawach ani nie żądają przekazywania pieniędzy, kaucji czy danych wrażliwych. W przypadku podobnych telefonów należy natychmiast przerwać rozmowę i skontaktować się z Policją. **(bm)**

42 kg mefedronu w skrytce auta

Miał prochy za 2,5 miliona

Ponad 2,5 mln zł warte były narkotyki, które nie trafią na czarny rynek dzięki wspólnym działaniom Nadbużańskiego Oddziału Straży Granicznej i Krajowej Administracji Skarbowej. W specjalnie przygotowanej skrytce samochodu funkcjonariusze znaleźli niemal 42 kilogramy mefedronu. Jego kierowca trafił do aresztu.

Do zatrzymania doszło pod koniec stycznia podczas realizacji wspólnych zadań funkcjonariuszy Nadbużańskiego Oddziału Straży Granicznej z placówki w Terespolu oraz Lubelskiego Urzędu Celno-Skarbowego w Białej Podlaskiej. - Mundurowi skontrolowali samochód osobowy na białoruskich tablicach rejestracyjnych, prowadzony przez 29-letniego obywatela Polski - informuje **mjr SG Dariusz Sienicki** z NOSG w Chełmie. - Kontrola miała związek z weryfikacją legalności pochodzenia pojazdu. Podczas szczegółowego sprawdzenia auta uwagę funkcjonariuszy zwróciło przednie nadkole. Jak się okazało, znajdowała się tam profesjonalnie zamontowana skrytka, zabezpieczona metalową klapą. W jej wnętrzu odkryto 40 szczelnie zamkniętych woreczków foliowych z krystaliczną substancją. Przeprowadzone na miejscu testy narkotykowe potwierdziły, że jest to mefedron. Łącznie zabezpieczono prawie 42 kilogramy narkotyku, którego czarnorynkowa wartość została oszacowana na ponad 2,5 miliona złotych. Zatrzymany mężczyzna został doprowadzony do Prokuratury Okręgowej w Siedlcach, gdzie usłyszał zarzut posiadania znacznej ilości substancji psychotropowej. Podejrzany nie przyznał się do winy i odmówił składania wyjaśnień - dodaje Sienicki.

Na wniosek prokuratora Sąd Rejonowy w Siedlcach zdecydował o zastosowaniu wobec niego tymczasowego aresztu na okres trzech miesięcy. Za zarzucany czyn mężczyźnie grozi kara od roku do 10 lat pozbawienia wolności. Śledztwo w sprawie prowadzi Prokuratura Okręgowa w Siedlcach, która bada, czy zatrzymany działał sam, czy był częścią większej siatki przestępczej zajmującej się przemytem narkotyków. **(bm)**

Policjanci ruszyli z pomocą

Mróz sięgnął -25°C

Siarczysty mróz, który w nocy z niedzieli na poniedziałek lokalnie spadł nawet do -25 stopni Celsjusza, postawił służby w stan podwyższonej gotowości. W związku z ekstremalnymi warunkami atmosferycznymi dzielnicowi prowadzili wzmożone działania ukierunkowane na pomoc osobom starszym, samotnym oraz nieporadnym życiowo.

Podczas patroli chełmscy policjanci sprawdzali miejsca zamieszkania osób wymagających wsparcia, reagowali też na sygnały od mieszkańców dotyczące osób mogących być narażonych na wychłodzenie. Szczególną uwagę zwracano na ludzi, którzy z różnych powodów mogli mieć ograniczony dostęp do ogrzewania lub nie są w stanie samodzielnie zadbać o swoje bezpieczeństwo. Funkcjonariusze kontrolowali również pustostany, altany działkowe, klatki schodowe oraz inne miejsca, w których mogą przebywać osoby w kryzysie bezdomności. Mundurowi oferowali im pomoc, informowali o dostępnych formach wsparcia oraz możliwości skorzystania z noclegu. - W trakcie interwencji policjanci pomagali m.in. w rozpalaniu pieców, zabezpieczaniu opału oraz sprawdzaniu warunków bytowych. W kilku przypadkach udzielono doraźnej pomocy organizacyjnej i przekazano informacje o możliwościach uzyskania wsparcia ze strony instytucji pomocowych. Dzielnicowi przypominali także o zasadach bezpiecznego korzystania z urządzeń grzewczych oraz o konieczności właściwej wentylacji pomieszczeń - informuje **mł. asp. Angelika Głąb-Kunysz** z Komendy Miejskiej Policji w Chełmie i apeluje do mieszkańców o czujność i reagowanie na sytuacje, które mogą zagrażać zdrowiu lub życiu, szczególnie w czasie tak silnych mrozów. - Każde zgłoszenie dotyczące osób potrzebujących pomocy jest niezwłocznie sprawdzane przez służby. W takich warunkach szybka reakcja może uratować ludzkie życie - uczula policjantka. **(bm)**

Sprzedam działkę 2300 m²
z budynkiem o pow. 407 m²
plus piwnice
z przeznaczeniem na działalność produkcyjną
bądź pod zabudowę mieszkaniową wielorodzinną
do 3 kondygnacji (możliwa adaptacja budynku).
Nieruchomość położona jest w Pokrówce przy ul. Gminnej

eprasa.pl ab99ab0b34

IZBICA
Mężczyzna nie żyje, kobieta ocalała

Zabójcze zimno

Tragedia w gminie Izbica. W jednym z domów znaleziono martwego 62-latka i umierającą z wychłodzenia 87-latkę. Na szczęście kobietę udało się uratować. Życie zawdzięcza sąsiadce i ratownikom medycznym.

Do zdarzenia doszło we wtorek, 3 lutego. Jedna z mieszkanek zaniepokoiła się losem swoich sąsiadów, z którymi nie było kontaktu. Postanowiła sprawdzić, czy nic im się nie stało. Weszła do mieszkania i znalazła leżącego na podłodze, nieprzytomnego 62-latka. Natychmiast wezwała pogotowie.

Niestety, na ratunek dla mężczyzny było już za późno. – 62-latek był wychłodzony, bez krążenia i oddechu. Zespół ratowników po stwierdzeniu pewnych oznak śmierci, odstąpił od czynności ratunkowych – informuje Stacja Ratownictwa Medycznego w Chełmie.

W tym samym mieszkaniu znajdowała się 87-letnia kobieta. Seniorka była na skraju utraty życia – była wychłodzona i wyraźnie osłabiona. Ratownicy zastosowali tzw. powolne ogrzewanie, a następnie przetransportowali pacjentkę do szpitala. Pomoc przyszła w porę.

– Życie seniorki udało się uratować. W przypadku zgonu mężczyzny nie jest prowadzone żadne postępowanie. Okoliczności i ustalenia medyczne wskazują, że nikt nie przyczynił się to jego śmierci - powiedziała nam podkomisarz **Anna Chuszcza**, oficer prasowy KPP w Krasnymstawie. (**kg**)

ŁOPIENNIK GÓRNY
Wyprzedzanie - dachowanie

Jedna osoba trafiła do szpitala po tym, jak osobowe Renault dachowało na drodze krajowej nr 17 w Łopienniku Nadrzecznym.

Do zdarzenia doszło w środę, 4 lutego, po 6.00. Na DK 17 w Łopienniku Nadrzecznym dachowało auto marki Renault Laguna. - Ze wstępnych ustaleń wynika, że pojazdem jechała 27-letnia mieszkanka powiatu krasnostawskiego, która straciła panowanie nad pojazdem w trakcie wyprzedzania - mówi podkomisarz **Anna Chuszcza**, oficer prasowy KPP w Krasnymstawie. Na miejscu interweniował Zespół Ratownictwa Medycznego, który zabrał 27-latkę do szpitala. Obrażenia, których doznała kobieta nie zagrażają na szczęście jej życiu. W akcji brały też udział dwa zastępy JRG Krasnystaw i OSP KSRG Łopiennik Dolny.

(**kg**, fot. **OSP KSRG Łopiennik Dolny**)

GMINA KRASNYSTAW
Po służbie zatrzymali pirata

Kierujący BMW wyprzedził na podwójnej ciągłej. Miał pecha, bo za nim nieoznakowanym służbowym autem wracali właśnie ze szkolenia krasnostawscy policjanci.

Do zdarzenia doszło we wtorek, 3 lutego ok. 15.50, w miejscowości Zakręcie (gmina Krasnystaw). Policjanci wydziału prewencji krasnostawskiej komendy wracali akurat z jednego ze szkoleń. Byli po służbie i poruszali się nieoznakowanym autem. Nagle zauważyli, że jadące przed nimi BMW wyprzedza inny pojazd przekraczając przy tym linię podwójną ciągłą.

- Funkcjonariusze, mimo że byli już po służbie, nie pozostali obojętni. Natychmiast podjęli interwencję, użyli sygnałów świetlnych i zatrzymali kierującego w bezpiecznym miejscu. Następnie wezwali na miejsce patrol będący w służbie, który przejął dalsze czynności - mówi podkomisarz **Anna Chuszcza**, rzecznik prasowy KPP w Krasnymstawie. Jak się okazało, za kierownicą BMW siedział 63-letni mężczyzna. Kierujący przyznał się do popełnionego wykroczenia i został ukarany mandatem. - Ta sytuacja pokazuje, że policjantem jest się przez całą dobę, a reagowanie na zagrożenia w ruchu drogowym jest elementem dbałości o bezpieczeństwo wszystkich uczestników ruchu - dodaje podkom. Chuszcza. (**kg**)

SIENNICA RÓŻANA. W asyście honorowej i pocztu sztandarowego wojska
W wieku 100 lat odszedł porucznik Julian Kubina. Zapisał piękną kartę

4 lutego w wojskowej asyście honorowej i pocztu sztandarowego odbyły się uroczystości pogrzebowe Juliana Kubiny - pochodzącego z gminy Siennica Różana porucznika w stanie spoczynku, kombatanta, strażaka oraz zasłużonego działacza ruchu ludowego. W kwietniu 2025 r. pan Julian świętował setne urodziny. Zmarł 31 stycznia 2026 r.

Julian Kubina urodził się 19 kwietnia 1925 roku w Maciejowie (gmina Siennica Różana). Od młodości aktywnie angażował się w działalność społeczną i niepodległościową, będąc członkiem Związku Młodzieży Wiejskiej RP „Wici" oraz Batalionów Chłopskich. W czasie II wojny światowej wspierał lokalne formacje walczące z niemieckim okupantem. Po zakończeniu wojny został wcielony do Junackich Hufców Pracy, a następnie odbył służbę, kończąc szkołę podoficerską i uzyskując stopień porucznika. Za swoje przekonania polityczne był represjonowany, aresztowany i osadzony w więzieniu na Zamku Lubelskim. Pan Julian przez wiele lat działał w ruchu ludowym – w Zjednoczonym Stronnictwie Ludowym, a od 1990 roku w Polskim Stronnictwie Ludowym. Od 2007 roku pełnił funkcję Prezesa Gminnego Koła Kombatantów RP i Byłych Więźniów Politycznych w Siennicy Różanej.

Śp. Julian Kubina aktywnie uczestniczył w życiu społecznym gminy Siennica Różana, angażował się w organizację uroczystości patriotycznych oraz spotkania z lokalną młodzieżą. Za swoją wieloletnią działalność został uhonorowany m.in. Kombatanckim Krzyżem Zwycięstwa Narodów Sprzymierzonych w II Wojnie Światowej, medalami za zasługi dla pożarnictwa oraz Medalem im. Wincentego Witosa „Za zasługi dla Ruchu Ludowego". W kwietniu 2025 r. pan Julian świętował swoje setne urodziny. Zmarł 31 stycznia 2026 r.

Śp. Julianowie Kubinie w jego ostatniej drodze towarzyszyły tłumy, w tym m.in.: wójt gminy Siennica Różana **Leszek Proskura**, dyrektor Zespołu Szkół Centrum Kształcenia Rolniczego w Siennicy Różanej **Mirosław Jurkowski**, dyrektor SP w Siennicy Różanej **Katarzyna Czajka**, zastępca dowódcy 19 Nadbużańskiej Brygady Obrony Terytorialnej – płk **Wojciech Brykner**. Obecna była również delegacja Związku Kombatantów RP i Byłych Więźniów Politycznych z Chełma.

Podczas ceremonii wyrażono podziękowania dla płk. **Sławomira Kułagi** oraz 19 NBOT za wystawienie asysty honorowej i pocztu sztandarowego. W wydarzeniu uczestniczyli także uczniowie oddziału przygotowania wojskowego w ZS CKR Siennica Różana. Śp. Julian Kubina pozostanie w pamięci lokalnej społeczności jako człowiek oddany Ojczyźnie, wartościom patriotycznym oraz pracy na rzecz dobra wspólnego. **(kg)**

Ciemna strona internetu. Przez pomyłkę…
Rudnik padł ofiarą hejtu

Fala hejtu, oskarżeń i insynuacji pojawiła się pod zamieszczonym przez gminną bibliotekę w Rudniku na swojej stronie internetowej zaproszeniem dzieci na planowane podczas zbliżających się ferii zajęcia. Zszokowani pracownicy placówki początkowo nie mieli pojęcia, o co chodzi. Okazało się, że internauci pomylili… miejscowości, ale wielu namieszali w głowach.

Gdy Biblioteka Publiczna Gminy Rudnik opublikowała na swoim profilu facebookowym informację o przygotowywanych dla dzieci zajęciach pn. ,,Ferie w Bibliotece. Zimowe Igrzyska z Zieloną Doliną", w komentarzach pod postem internaucie zaczęli zadawać pytania typu: „Czy zajęcia poprowadzi „ta sadystka pani Wiola", wyrażając w mocnych słowach swoje oburzenie i formułując różne oskarżenia. Dyrektor i pracownicy biblioteki w pierwszej chwili nie mieli pojęcia o co chodzi i dlaczego atakuje się ich placówkę. Szybko okazało się, że pani Wiola, to kobieta oskarżona o znęcanie się nad swoim psem. I faktycznie jest pracownicą biblioteki, ale nie w naszym Rudniku, ale w... Rudnikach w województwie dolnośląskim. O kobiecie stało się ostatnio głośno zwłaszcza w tamtym rejonie Polski, po tym jak Dolnośląski Inspektorat Ochrony Zwierząt odebrał jej poważnie rannego owczarka niemieckiego, którego kobieta zostawiła na pewną śmierć w blaszanej beczce przy temperaturze sięgającej -20 stopni Celsjusza.

- Nagle nasza biblioteka stała się „znana" w całej Polsce. Niestety, nie w dobrym sensie – ubolewa **Anna Antoszczak**, dyrektor Biblioteki Publicznej Gminy Rudnik. - Odnosiłyśmy wrażenie, że część tych kont została stworzona tylko po to, by nakręcać dyskusję i pogłębiać hejt.

Wobec narastającej fali internetowej agresji i oskarżeń gminna biblioteka w Rudniku zdecydowała się nawet opublikować oświadczenie, apelując o odpowiedzialność i zapowiadając zgłaszanie oczerniających wpisów odpowiednim służbom: „*Prosimy Państwa – upewnijcie się, jeśli kogoś oskarżacie, że chodzi Wam o właściwą osobę. Nasza Biblioteka znajduje się w Gminie Rudnik, powiat Krasnystaw. Wszystkie posty oczerniające naszą instytucję i osoby w niej pracujące zostaną zgłoszone odpowiednim służbom*".

Jednak początkowo i to nic nie dało. Ludzie dalej atakowali naszą książnicę za „Panią Wiolę". Nim udało się zablokować możliwość zamieszczania komentarzy, takich wpisów pojawiło się około 40.

- Szok to mało powiedziane. Mówimy o dwóch zupełnie różnych miejscach: gminie Rudnik i miejscowości Rudniki, które zostały ze sobą błędnie utożsamione. U nas nie pracuje żadna pani Wiola i osoba, która zachowała się tak, jak ona na pewno nie znalazłaby u nas miejsca. Tym bardziej bolesne jest to, że hejt spadł na instytucję, która promuje kulturę i czytelnictwo, a tu okazało się, że ludzie nie czytają uważnie. Jedna litera w nazwie miejscowości wystarczyła, by wywołać lawinę oskarżeń – dyrektor Antoszuk wciąż niedowierza, że coś takiego może mieć miejsce.

Co warto podkreślić bibliotekę w Rudniku i jej pracowników wsparli mieszkańcy gminy, którzy zaczęli publikować komentarze wyjaśniające pomyłkę i prostujące nieprawdziwe informacje.

- Bardzo za to dziękujemy! To było dla nas niezwykle ważne. Jesteśmy małą instytucją. Nasze działania kierujemy do mieszkańców naszej gminy, kierując się ich dobrem. Ta sytuacja dotknęła nas osobiście - przyznaje szefowa gminnej książnicy.

Sprawa pokazuje kolejną ciemną stronę internetu, przez który łatwo anonimowo wyrządzić komuś krzywdę na podstawie niezweryfikowanej informacji. Jedno nieporozumienie, jedna pomyłka w nazwie miejscowości i fala hejtu wylała się na Bogu ducha winnych ludzi i placówkę. - To także mocne przypomnienie, że zanim oskarżymy warto najpierw sprawdzić, doczytać - podsumowuje dyrektor. (**kg**)

eprasa.pl ab99ab0b34

Rozwój, infrastruktura, jakość życia – inwestycyjny rok w Gminie Gorzków

Rok 2025 był dla Gminy Gorzków czasem ważnych inwestycji oraz konsekwentnej realizacji celów służących poprawie jakości życia mieszkańców. Dzięki zaangażowaniu samorządu, pracowników jednostek organizacyjnych oraz aktywnej postawie społeczności, udało się zrealizować szereg przedsięwzięć ważnych dla lokalnej wspólnoty. Gmina Gorzków stawiała na budowę dróg, termomodernizacje obiektów użyteczności publicznej, ujęcia wody i zbiorniki retencyjne, dziedzictwo historyczne i kulturowe, odnawialne źródła energii oraz wspieranie lokalnej aktywności, skutecznie wykorzystując dostępne środki zewnętrzne i własne. *„Bez pozyskania funduszy realizacja większości zadań nie byłaby możliwa”* – **mówi Piotr Cichosz wójt Gminy Gorzków** – *„Łącznie pozyskaliśmy na zadania zrealizowane w 2025 r. kwotę **11 591 829 zł** , co stanowi ponad jedną trzecią budżetu gminy. Warto również podkreślić że nie zaciągaliśmy żadnych nowych kredytów*”.

Spośród inwestycji drogowych należy wymienić budowę **drogi gminnej nr 110072L w miejscowości Czysta Dębina Kolonia i Baranica** na odcinku o długości 1,4 km z płyt betonowych oraz trzy drogi z nawierzchni bitumicznej: **Nr 109722L w Gorzkowie-Osadzie, wewnętrznej w msc. Zamostek oraz wewnętrznej w msc. Bobrowe** o łącznej długości 715 mb. Całkowita wartość tych robót wyniosła 2 240 970,00 zł przy dofinansowaniu z Programu Polski Ład w wysokości 95%. Udało się również pozyskać dwie dotacje z FOGR w łącznej kwocie 200 000,00 zł, na modernizację **drogi do gruntów rolnych w msc. Borsuk** o długości 421 mb, wartość zadania 291 355,08 zł oraz **drogi dojazdowej do gruntów rolnych w Antoniówce** na odcinku 423 mb, gdzie wartość wyniosła 297 125,04 zł. W trakcie realizacji są dwie inwestycje w ramach Rządowego Funduszu Rozwoju Dróg: **nr 109721L w miejscowości Olesin i Wielobycz-Kolonia** o dł. 1,610 km i wartości 2 079 204,36 zł oraz **nr 109713L w msc. Góry** o dł. 435 mb i wartości 354 593,34 zł. Wysokość dofinansowania wynosi 60 %, a ich zakończenie przewidziane jest w pierwszej połowie tego roku.

W roku 2025 udało się przeprowadzić ważne projekty z zakresu infrastruktury wodno-kanalizacyjnej, co ma kluczowe znaczenie dla ochrony środowiska Przy wsparciu Programu Polski Ład w wysokości 95% wykonano **przebudowę stacji ujęcia wody w msc. Olesin**. Obiekt ten zaopatruje w wodę sołectwa Olesin i Bobrowe. Wartość projektu 1 972 051,71 zł. Wykonano kompleksową termomodernizację budynku stacji wraz z montażem instalacji OZE w postaci paneli PV z magazynem energii. Dla utrzymania stałych dostaw wody stację wyposażono w agregat prądotwórczy. Rozpoczęto też zadanie polegające na **budowie 30 szt. przydomowych oczyszczalni ścieków** w gospodarstwach domowych mieszkańców gminy o wartości 516 600,00 zł. W ramach Programu Ochrony Ludności i Obrony Cywilnej, którego celem jest zwiększenie bezpieczeństwa mieszkańców oraz zapewnienie ciągłości działania kluczowej infrastruktury komunalnej **zakupiono dwa agregaty prądotwórcze o mocy 100 kW** każdy. Urządzenia będą służyć do zasilania stacji uzdatniania wody w Gorzkowie-Osadzie oraz oczyszczalni ścieków w miejscowości Góry. Wartość zadania wyniosła 176 777,77 zł i została w całości sfinansowana ze środków zewnętrznych. Gmina Gorzków cały czas inwestuje w źródła OZE. Ważnym zadaniem była **budowa instalacji fotowoltaicznej z magazynami energii na trzech obiektach użyteczności publicznej**: na budynku hydroforni w Gorzkowie, na budynku oczyszczalni ścieków oraz budynku Urzędu Gminy o łącznej mocy prawe 55 kw. i wartości 236 037,00 zł.

Duży nacisk położono na termomodernizację i modernizację budynków użyteczności publicznej w ramach środków KPO, dzięki czemu stały się bardziej funkcjonalne i energooszczędne. Gmina Gorzków zrealizowała projekt **termomodernizacji budynku filii biblioteki gminnej w miejscowości Borów**. Wartość projektu wynosi 633 450,00 zł, a dofinansowanie 592 803,01 zł. Rozpoczęta została głęboka **termomodernizacja budynku Szkoły Podstawowej przy ul. Partyzantów w Gorzkowie-Osadzie**, co pozwala na stworzenie uczniom bardziej komfortowych i bezpiecznych warunków do nauki. Wartość zadania wynosi 3 229 894,00 zł, a kwota pomocy 2 625 930,00 zł. Obok głębokiej termomodernizacji w budynkach zainstalowano również OZE w postaci fotowoltaiki.

Nie zabrakło przedsięwzięć proekologicznych, które są odpowiedzią na coraz częstsze ekstremalne zjawiska pogodowe. Gmina Gorzków przystąpiła do realizacji inwestycji dotyczącej budowy **dwóch zbiorników retencyjnych w miejscowości Wielobycz**. Wartość zadania wyniosła 758 690,72 zł i jest w całości finansowana ze środków unijnych. Również został wybudowany **trzeci zbiornik retencyjny w Borowie – Kolonii** ze środków KPO, całkowita wartość zadania to 245 987,70 zł, a kwota dofinansowania 199 990,00 zł. Wykonane zbiorniki wodne oprócz funkcji retencyjnej w znacznym stopniu podnoszą walory krajobrazowe i przyrodnicze gminy.

Dzięki pozyskanym środkom z Rządowego Programu Odbudowy Zabytków wykonano dwie inwestycje w obiektach sakralnych. **„Odnowa dachu zabytkowego kościoła rzymskokatolickiego św. Stanisława w Gorzkowie z XVII w. wraz z elementami odwodnienia**”, gdzie wartość kontraktu wyniosła 1 355 097,45 zł, z czego kwota promesy 1 274 000,00 zł, a wkład własny Gminy Gorzków to 81 097,45 zł. Zakończono też projekt „**Wymiana pokrycia dachowego oraz wykonanie opaski odwadniającej przy kościele polskokatolickim Parafii Podwyższenia Krzyża Świętego w Gorzkowie-Osadzie**”. Wartość całkowita inwestycji 172 300,00 zł, a dofinansowanie w ramach promesy BGK 149 940,00 zł, środki Gminy Gorzków 15 360,00 zł. i wkład własny parafii 7 000,00 zł.

Wychodząc naprzeciw oczekiwaniom społecznym zakupiono nowy **samochód do przewozu osób niepełnosprawnych.** Zakup nowego busa ma na celu zlikwidowanie barier transportowych, zapewnienie dostępu do placówek rehabilitacyjnych, oświatowych i społecznych. Wartość całkowita nowego samochodu to 254 368,92 zł. Kwota dofinansowania w ramach środków PFRON wynosi 151 000,00 zł.

Miniony rok był także czasem aktywności społecznej i kulturalnej oraz promocji nowej marki turystycznej Kraszczady. Organizowane wydarzenia oraz inicjatywy lokalnych stowarzyszeń pokazały jak silna i zaangażowana jest wspólnota mieszkańców. Odbyło się wiele interesujących i nowych wydarzeń kulturalnych jak: Dożynki Gminno – Parafialne w Orchowcu, Gminne obchody Dnia Dziecka, rodzinny rajd rowerowy „Kraszczadzkie Koła”, Bieg Jana III Sobieskiego, koncert rockowy „Mocne Brzmienia w Kraszczadach”, oraz „Koncert we dworze” na terenie zespołu parkowo-dworskiego w Wielkopolu. Wieniec reprezentujący Gminę Gorzków wykonany przez mieszkańców Bobrowego zwyciężył w konkursie na dożynkach wojewódzkich, organizowanych przez samorząd województwa lubelskiego.

FOGR w Borsuku

Zbiornik retencyjny w Wielobyczy

Droga Czysta Dębina-Kolonia, Baranica

Termomodernizacja SP

FOGR w Antoniówce

Nowy bus

Termomodernizacja - Borów

Remont wieżyczki kościoła

Dożynki gminne w Orchowcu

Dożynki wojewódzkie

Bieg Jana III Sobieskiego

- materiał promocyjny -

eprasa.pl ab99ab0b34

Tu naprawdę się dzieje

Gmina Włodawa w dobrej formie

Kto był w gminie Włodawa kilka lat temu i zajrzy tu dziś, może się miło zaskoczyć. Rok 2025 okazał się czasem intensywnych zmian, i to takich, które widać na drogach, w świetlicach, przy szkołach, a nawet… po zapaleniu ulicznych lamp po zmroku. - To był rok inwestycji, ale też wydarzeń, spotkań i dobrej energii. Krótko mówiąc gmina przyspieszyła, a kto nie wierzy, zapraszamy do nas, by to zobaczyć na własne oczy – zachęca wójt Dariusz Semeniuk.

Woda, kanalizacja i wygodniejsze życie

Jedną z największych zmian odczuli mieszkańcy Suszna. Tam zakończyła się budowa nowej sieci wodno-kanalizacyjnej – ponad 3,4 kilometra nowoczesnej infrastruktury na ulicach m.in. Gościniec, Storczykowej, Jaśminowej czy Krokusowej. To inwestycja, która nie rzuca się w oczy na pierwszy rzut oka, ale realnie poprawia komfort życia i dba o środowisko. Podobne prace ruszyły też w Orchówku, w rejonie Jeziora Glinki. To ważny sygnał, że rozwój gminy nie kończy się na największych sołectwach, a infrastruktura nadąża za rosnącym zainteresowaniem tymi terenami, również ze strony turystów.

Małe rzeczy, które robią dużą różnicę

W Różance zmodernizowano kotłownię i zakupiono nową pompę do hydroforni, co oznacza stabilniejsze dostawy wody i ciepła. W Sobiborze dokończono chodnik, cały czas powstają projekty nowych ulic, a gmina zabezpieczyła się także „na czarną godzinę", kupując mobilną stację uzdatniania wody. - To inwestycje, które nie trafiają na pierwsze strony gazet, ale w codziennym życiu są nie do przecenienia, szczególnie na naszym newralgicznym, przygranicznym terenie – mówi wójt **Dariusz Semeniuk**.

Jaśniej, bezpieczniej, nowocześniej

Wieczorne spacery po gminie Włodawa są dziś po prostu przyjemniejsze. W 2025 roku wymieniono aż 455 opraw oświetleniowych na energooszczędne LED-y. Nowe lampy pojawiły się m.in. w Korolówce Osadzie, Orchówku, Susznie czy Żukowie. Pięknie po zmroku wygląda ulica Różaniecka w Susznie, gdzie zamontowano nowe latarnie, które nie tylko rozświetlają chodnik i ścieżkę rowerową, ale też trzy przejścia dla pieszych w ciągu drogi wojewódzkiej nr 816, co znacznie poprawiło bezpieczeństwo pieszych i rowerzystów. Prawdziwą perełką jest podświetlony skwer Maksyma Kossyka w Orchówku – miejsce, które stało się lokalną wizytówką i chętnie odwiedzanym punktem spotkań.

Drogi, które łączą

Nowe i wyremontowane drogi to kolejny znak, że gmina nie zwalnia tempa. Asfalt pojawił się m.in. w Susznie i Różance. Wspólnie z miastem Włodawa powstała ul. Wspólna, a z powiatem ul. Orzechowa w Susznie. Na uwagę zasługuje też nowa droga w Stawkach (ul. Kasztelańska), realizowana w ramach programu dla obszarów przygranicznych. To nie tylko wygodniejszy dojazd, ale też impuls rozwojowy dla tej części gminy.

Bezpieczeństwo to podstawa

Rok 2025 przyniósł solidne wsparcie dla ochotniczych straży pożarnych. Do Różanki trafił nowy wóz ratowniczo-gaśniczy Volvo, a do Orchówka potężny MAN z dużym zbiornikiem wody. Do tego namioty i specjalistyczny sprzęt, który realnie zwiększa skuteczność działań ratowników, a także garaż wraz z utwardzeniem placu przy OSP Orchówek. Gmina kupiła też autobus przystosowany do przewozu osób z niepełnosprawnościami oraz nowy samochód służbowy. To inwestycje w mobilność i bezpieczeństwo.

Przedszkola, zabytki i nowoczesne technologie

Najmłodsi mieszkańcy również mają powody do radości. Zmodernizowano przedszkole w Różance, a w Korolówce trwa gruntowna przebudowa budynku, w której mieści się oddział przedszkolny. W Orchówku wsparcie gminy pozwoliło na przeprowadzenie prac konserwatorskich w kościele, a w Okunince ocieplono schronisko i odświeżono świetlicę. Nowe oblicze zyskały również wnętrza świetlic wiejskich w Różance i Krasówce. W Żukowie pojawiła się nowa wiata – miejsce spotkań i lokalnych inicjatyw. Urząd Gminy szykuje się również do rozwoju e-usług, co w praktyce oznacza sprawniejsze załatwianie spraw bez zbędnych kolejek. Zakończono też projekt „Cyberbezpieczny samorząd", który dba o bezpieczeństwo danych mieszkańców.

Kultura, spotkania i bezpieczna Okuninka

Rok 2025 to także bogaty kalendarz wydarzeń: Wieczór u Zamoyskich w Różance, festiwal Tajemnica Jeziora, jubileusze, wieczory tematyczne, Narodowe Czytanie czy Hubertus Nadbużański. Każde z nich budowało lokalną wspólnotę i pokazywało, że tu po prostu chce się być. A Okuninka? Powstał nowy witacz, uzupełniono piach na plaży głównej, a sezon letni minął wyjątkowo spokojnie – bez utonięć i poważnych wypadków. To efekt dobrej współpracy służb i ratowników, ale też dowód, że wypoczynek nad Jeziorem Białym może być nie tylko atrakcyjny, ale i bezpieczny. Gmina Włodawa nie skupia się na pustych obietnicach, ale na realizacji wyznaczonych celów, które realnie przyczyniają się do poprawy komfortu życia mieszkańców. Jeśli ktoś szuka miejsca, które łączy spokój, rozwój i dobrą energię, warto tu zajrzeć. Choćby na weekend.

- W minionym roku skupiliśmy uwagę na wieloletnich projektach realizowanych razem z miastem w ramach Zintegrowanych Inwestycji Terytorialnych Miejskich Obszarów Funkcjonalnych jak choćby rozwój e-usług, kompleksowa modernizacja budynków użyteczności publicznej, utworzenie miejsko-gminnego zrównoważonego systemu transportu publicznego czy budowa ścieżki rowerowej. Na inwestycje wydaliśmy ok. 12 milionów złotych i podobną kwotą dysponujemy w tym roku, co jest bardzo dobrym prognostykiem na najbliższą przyszłość – wylicza wójt **Dariusz Semeniuk**.

- materiał promocyjny -

eprasa.pl ab99ab0b34

Rozwój i nowe inwestycje

– podsumowanie 2025 roku we Włodawie

Rok 2025 zapisze się w historii Włodawy jako czas dalszego systematycznego rozwoju – zarówno infrastrukturalnego, jak i społecznego. Dzięki konsekwentnej polityce samorządu oraz skutecznemu pozyskiwaniu środków zewnętrznych, miasto zrealizowało kluczowe inwestycje, rozpoczęło nowe projekty i przygotowało fundamenty pod kolejne przedsięwzięcia.

Rozwój infrastruktury drogowej

Jednym z najważniejszych przedsięwzięć zakończonych w 2025 roku była budowa ulicy Wspólnej, stanowiącej nową północną obwodnicę miasta, łączącą drogi wojewódzkie nr 812 i 816.

Trasa o długości 1,613 km została wybudowana od podstaw i wyposażona w asfaltową nawierzchnię, nowoczesne oświetlenie LED oraz ścieżki pieszo-rowerowe, co znacząco poprawiło bezpieczeństwo i komfort komunikacji, a także odciążyło centrum Włodawy z ruchu tranzytowego. W ramach inwestycji przebudowano parkingi przy cmentarzu komunalnym i pobliskich blokach oraz zmodernizowano całą infrastrukturę towarzyszącą. Wartość robót budowlanych wyniosła **6 766 162,61 zł**, z czego **4 750 000 zł pochodziło z Rządowego Funduszu Polski Ład: Program Inwestycji Strategicznych Edycja 2.** Pozostałą część wkładu własnego pokryły trzy samorządy – Miasto Włodawa (lider projektu), Gmina Włodawa oraz Powiat Włodawski. Budowa ulicy była możliwa dzięki ścisłej współpracy wszystkich trzech samorządów, a nad prawidłową

realizacją inwestycji czuwali doświadczeni projektanci i lokalny wykonawca firma DROGTOM Tomasz Pruszkowski. – *Ulica Wspólna to inwestycja odpowiadająca na realne potrzeby mieszkańców. Dzięki współpracy trzech samorządów udało się połączyć siły i zrealizować tę inwestycję, która znacząco poprawi komfort życia w północnej części miasta* – mówi Burmistrz Włodawy Wiesław Muszyński.

Równocześnie w mieście zakończono kompleksowe remonty ulic Rymarskiej i Wąskiej. Ulica Rymarska przeszła gruntowną przebudowę obejmującą wymianę nawierzchni, korektę trasy, modernizację infrastruktury podziemnej, chodników, oświetlenia i oznakowania, co znacząco poprawiło bezpieczeństwo i estetykę tej części miasta. Całkowity koszt inwestycji wyniósł **386 619,87 zł**, z czego **270 633,90 zł pochodziło z dotacji z Rządowego Funduszu Rozwoju Dróg**, a resztę

pokryły środki lokalne. Prace realizowała lokalna firma PPHU „STYL-BUD" Małgorzata Świeca-Ignatiuk z Orchówka, rozpoczynając w maju i kończąc w październiku.

Ulica Wąska natomiast zyskała nową nawierzchnię z kostki brukowej betonowej imitującej starobruk, nowe chodniki, zjazdy do posesji oraz parking z nową nawierzchnią brukową. Na całym odcinku wykonano także nowoczesne oświetlenie uliczne, a przejście dla pieszych przy skrzyżowaniu z drogą wojewódzką zostało wyposażone w dedykowane oświetlenie poprawiające bezpieczeństwo. Całkowity koszt inwestycji wyniósł **400 242,00 zł, z czego 280 169,40 zł pochodziło ze środków rezerwy na uzupełnienie dochodów jednostek samorządu terytorialnego**, a pozostałą część stanowił wkład własny gminy.

Częściowo przebudowana została również ulica Konwaliowa, dzięki środkom zaoszczędzonym przy przetargach. Choć nie był to duży odcinek drogi, modernizacja znacząco poprawiła komfort codziennego życia mieszkańców.

Dopełnieniem włodawskiej ofensywy drogowej w 2025 roku było rozpoczęcie gruntownej przebudowy ulicy Mostowej, jednej z najstarszych ulic w historycznym centrum miasta. Prace realizowane są przy ponad **86-procentowym dofinansowaniu z Rządowego Funduszu Polski Ład: Program Inwestycji Strategicznych (1 960 000 zł)**, a wkład własny miasta

wynosi 305 291 zł. Wykonawcą robót jest lokalna firma PPHU „STYL-BUD" Małgorzata Świeca-Ignatiuk z Orchówka.

Zakres inwestycji o wartości **2 265 291 zł** obejmuje kompleksową przebudowę ulicy wraz z całą niezbędną infrastrukturą techniczną przy zachowaniu jej zabytkowego charakteru. Przewidziano wykonanie nawierzchni jezdni z kamienia narzutowego nawiązującej do historycznej „kostki brukowej", budowę chodników i ścieżki rowerowej z kostki brukowej, zjazdów i parkingu, a także nowe oświetlenie uliczne i doświetlenie przejść dla pieszych. Dodatkowo zostaną przebudowane sieci podziemne – wodociągowa, kanalizacji sanitarnej i deszczowej – odtworzone zieleńce wraz z nasadzeniami oraz wykonane oznakowanie pionowe i poziome. Ze względu na położenie w strefie ścisłej ochrony

konserwatorskiej wszystkie prace prowadzone są pod nadzorem archeologicznym. Zakończenie inwestycji planowane jest na koniec 2026 roku, a jej realizacja pozwoli zachować historyczny charakter ulicy, jednocześnie znacząco poprawiając bezpieczeństwo i komfort mieszkańców oraz turystów.

Równolegle do rozbudowy sieci drogowej, w 2025 roku zakończono budowę nowego mostu na rzece Włodawka, stanowiącego istotny element lokalnej

infrastruktury. Nowa konstrukcja żelbetowa o długości 38 metrów i szerokości blisko 12 metrów została zaprojektowana z myślą o wszystkich użytkownikach drogi – przewidziano dwa pasy ruchu dla samochodów oraz wydzieloną ścieżkę pieszo-rowerową, harmonijnie łączącą się z pobliską promenadą. Projekt przygotował Krzysztof Gnyp z VBCADPROJECT Sp. z o.o. z Lublina, a wykonawcą inwestycji była firma Detal Mosty z Biertowic. Całkowity koszt budowy wyniósł **blisko 6 mln zł**, z czego **95% wartości sfinansowano dzięki dofinansowaniu z Rządowego Funduszu Polski Ład: Program Inwestycji Strategicznych**. Jak podkreśla Burmistrz Wiesław Muszyński: „Nowy most na Włodawce to inwestycja łącząca funkcjonalność z estetyką. Poprawia codzienną komunikację, zwiększa bezpieczeństwo mieszkańców, a jednocześnie wzbogaca potencjał turystyczny Włodawy". Most stał się symbolem nowoczesnej i trwałej infrastruktury miejskiej, a jego harmonijne wkomponowanie w krajobraz rzeki i promenady podnosi komfort codziennego życia mieszkańców oraz przyciąga turystów.

Rozwój infrastruktury rekreacyjnej

W południowej części miasta dobiegają końca prace nad rewitalizacją terenu wokół zbiornika wodnego Okopiec, który po modernizacji stanie się nowym centrum rekreacji i kultury. Projekt obejmuje budowę plaży, tarasów widokowych, tężni solankowej oraz efektownej pływającej sceny plenerowej. Dodatkowo

powstaje kładka pieszo-rowerowa nad rzeką Włodawką, łącząca Okopiec z promenadą i tworząca spójny szlak spacerowo-rowerowy. Burmistrz Wiesław Muszyński podkreśla, że popularny Okopiec w nowej odsłonie to nie tylko inwestycja w przestrzeń miejską, ale także miejsce spotkań dla rodzin, seniorów i turystów. Zadanie zostało podzielone na dwie części, a ich łączna wartość wynosi **blisko 6 milionów złotych, z dofinansowaniem na poziomie około 90%**.

Remont i termomoderniczacja Miejskiego Przedszkola Integracyjnego

*- Jakiś czas temu postanowiliśmy, że zajmiemy się kompleksowymi remontami naszych budynków oświatowych, że koniec z przysłowiowym łataniem dziur, a każdy z budynków po kolei będziemy remontowali, termomidernizowali i będziemy pozyskiwali środki zewnętrzne na ten cel. Wszyscy pamiętamy jak jeszcze niedawno wyglądało **Przedszkole Miejskie nr 1 we Włodawie**, a jak wygląda dziś, jak wcześniej wyglądała **Szkoła Podstawowa nr 3 we Włodawie**, a jak dziś wygląda. Teraz przyszedł czas **na Miejskie Przedszkole Integracyjne we Włodawie*** - mówił burmistrz Wiesław Muszyński w czerwcu ubiegłego roku. Wtedy to włodarz miasta podpisał umowę na realizację zadania pn. „Przebudowa budynków przedszkolnych na terenie MOF Włodawa" (Miejskie

Przedszkole Integracyjne) w ramach Zintegrowanych Inwestycji Terytorialnych, Program: Fundusze Europejskie dla Lubelskiego 2021-2027.

Przedsięwzięcie o wartości **2 793 384,44 zł** swoim zakresem obejmuje m.in. kompleksową termomodernizację obiektu, dobudowę nowej sali terapeutycznej i utworzenie gabinetów specjalistycznych, przebudowę ciągów komunikacyjnych przedszkola, wykonanie nowych posadzek, wykonanie stropów, stolarki, przebudowę układu funkcjonalnego, wykonanie nowej więźby wraz z poszyciem dachu, modernizację instalacji elektrycznych i c.o., dostosowanie budynku do przepisów przeciwpożarowych i potrzeb osób niepełnosprawnych (likwidacja barier architektonicznych w ciągach komunikacyjnych, pomieszczeniach wewnątrz budynku jak i wokół budynku). Miasto Włodawa pozyskało na ten cel **2 374 376,77 zł** dofinansowania co pozwoliło na pokrycie 85 % kosztów inwestycji. Zakończenie prac przewidziano na lipiec bieżącego roku. Na tym jednak nie koniec. Po zakończeniu robót budowlanych realizowane będzie kolejne zadanie pn. „Wsparcie specjalistyczne dla dzieci przedszkolnych na terenie MOF Włodawa. Przedsięwzięcie będzie uzupełnieniem merytorycznym oferty edukacyjnej stworzonej w projekcie pn. „Przebudowa budynków przedszkolnych na terenie MOF Włodawa" (inwestycja w ramach ZIT). Wartość projektu to **880 804,45 zł**, a pozyskane ponad **87% dofinansowanie wynosi 774 404,45 zł**.

Pomoc osobom niepełnosprawnym i ich rodzinom

Ważnym krokiem w rozwoju miejskiej polityki społecznej w 2025 roku było rozpoczęcie realizacji Centrum Opiekuńczo-Mieszkalnego we Włodawie. Miasto pozyskało na ten cel ponad **2,5 mln zł dofinansowania z Funduszu Solidarnościowego**, a umowę na wsparcie finansowe Burmistrz Włodawy podpisał w marcu. Już w lipcu zawarto natomiast umowę na wykonanie robót budowlanych z lokalną firmą Handbud Sp. z o.o. z Włodawy. Inwestycja obejmuje przebudowę i rozbudowę nieużywanej części budynku przy ul. Sztabowej 3, w którym powstanie nowoczesne centrum wsparcia dla osób z niepełnosprawnościami. Obiekt będzie dysponował częścią dzienną, obejmującą m.in. salę zajęć ruchowych, pomieszczenia wypoczynkowe, jadalnię oraz zaplecze kuchenne, a także częścią mieszkalną przeznaczoną na pobyt całodobowy – z dwoma pokojami dwuosobowymi i jednym pokojem jednoosobowym. Łącznie z usług Centrum będzie mogło korzystać 15 osób ze znacznym lub umiarkowanym stopniem niepełnosprawności. Projekt przewiduje również budowę altany rekreacyjnej oraz zakup niezbędnego wyposażenia. Całkowita powierzchnia obiektu wyniesie 304,87 m^2, z czego powierzchnia uýytkowa to 250,04 m^2. Wartość inwestycji to **2 695 630,21 zł**, w tym **2 518 295,41 zł** stanowi pozyskane dofinansowanie. Uruchomienie Centrum Opiekuńczo-Mieszkalnego planowane jest na styczeń 2027 roku, a jego powstanie znacząco wzmocni lokalny system wsparcia społecznego.

Rok 2026 przyniesie kontynuację rozpoczętych inwestycji oraz realizację kolejnych zadań ważnych dla mieszkańców. Jednym z pierwszych przedsięwzięć będzie budowa dwóch nowoczesnych placów zabaw przy włodawskich szkołach podstawowych. Miasto pozyskało na ten cel **500 tys. zł dofinansowania z Planu Strategicznego dla Wspólnej Polityki Rolnej na lata 2023-2027 w ramach programu LEADER**, a całkowita wartość projektu wynosi **728 995,89 zł**. Inwestycja obejmie budowę ogólnodostępnych placów zabaw przy Szkole Podstawowej nr 2 oraz Szkole Podstawowej nr 3, wyposażonych w nowe zestawy zabawowe, bezpieczne nawierzchnie, elementy małej architektury, monitoring i oświetlenie. Prace zakończą się w maju 2026 roku, a ich realizacja będzie kolejnym krokiem w kierunku rozwoju infrastruktury przyjaznej dzieciom i rodzinom.

- materiał promocyjny -

eprasa.pl ab99ab0b34

IZBICA. Śmieci w górę

Opłata za wywóz śmieci w mieście i gminie Izbica rośnie z 21 do 24 zł miesięcznie od osoby, ale wzrasta też z 1 do 3 zł ulga za posiadanie biokompostownika.

Rada Miasta i Gminy Izbica zgodziła się, by w 2026 r. podnieść opłatę za odbiór i zagospodarowanie odpadów segregowanych z 21 zł na 24 zł miesięcznie od mieszkańca. Za podwyżką zagłosowało 8 radnych: **Janusz Dusznik**, **Ryszard Gorzała**, **Daniel Kalman**, **Leszek Zych**, **Anna Matuszewska**, **Barbara Parol**, **Tomasz Wilk** i **Grzegorz Repeć**. Pięcioro radnych było „przeciw" (**Teresa Ciastoch**, **Tomasz Kosz**, **Sylwia Kowalczyk**, **Wioletta Niedźwiecka** i **Piotr Malczewski**), a jeden radny (**Piotr Kita**) wstrzymał się od głosu. Jednocześnie wszyscy radni zgodzili się by ulga, w przypadku używania biokompostownika, wynosiła 3 zł, a nie 1 zł jak w 2025 r.

Podwyżkę władze gminy uzasadniają rosnącymi kosztami wywozu śmieci i coraz większymi dopłatami samorządu do systemu zagospodarowania odpadów. Z przedstawionych przez gminę danych wynika, że w 2026 r. samorząd na utrzymanie systemu zagospodarowania odpadów wyda 1 mln 941 tys. zł. Tymczasem dochody z tytułu opłaty śmieciowej, przy utrzymaniu stawki z 2025 r., wyniosłyby ok. 1 mln 368 tys. zł. By system zbilansować gmina musiałaby dołożyć z własnej kasy 572 tys. zł. Uchwalona podwyżka pozwoli na zmniejszenie tej kwoty do 401 tys. zł. Jak wyliczają urzędnicy, by opłaty od mieszkańców w całości pokrywały koszty wywozu odpadów, stawka opłata śmieciowej musiałaby wynosić 29 zł. Niewykluczone więc, że w przyszłym roku mieszkańców gminy Izbica czeka kolejna podwyżka. **(kg)**

KRASNYSTAW

Radni chcą gratisów

Nie dla siebie, ale uczniów szkół prowadzonych przez powiat, by w czasie ferii mogli oni bezpłatnie korzystać z basenu i lodowiska w Krasnymstawie. Z wnioskiem o ufundowanie takich wejściówek przez krasnostawskie starostwo wystąpili powiatowi radni Marek Piwko i Marcin Lis z Koalicji Obywatelskiej.

– To reakcja na pojawiające się w przestrzeni publicznej głosy uczniów i rodziców, mówiące o potrzebie takiego rozwiązania – mówi **Marek Piwko**, przewodniczący Rady Powiatu w Krasnymstawie.

Radni zaproponowali, by ilość wejściówek na basen i lodowisko ustalić proporcjonalnie do liczby uczniów danej szkoły. Dla I LO w Krasnymstawie – 100 wejściówek, dla II LO w Krasnymstawie – 54, dla ZS nr 1 w Krasnymstawie –113, dla ZS nr 2 w Krasnymstawie – 133, dla ZS w Żółkiewce – 27, a dla Specjalnego Ośrodka Szkolno-Wychowawczego w Krasnymstawie – 39.

– Chcielibyśmy, aby takie akcje nie były jednorazowe, ale powtarzały się w trakcie wakacji i ferii – piszą radni Lis i Piwko w złożonej w ubiegłym tygodniu interpelacji. – Uważamy, że takie „gratisy" zwiększają oferty edukacyjnej naszych szkół – dodają.

Zarząd Powiatu w Krasnymstawie ma się ustosunkować do propozycji radnych na posiedzeniu w tym tygodniu. Na ufundowanie w sumie 466 wejściówek na lodowisko i basen, jak wyliczyliśmy, powiat musiałby wyłożyć ok. 5 tys. zł.

Radni Piwko i Lis zadeklarowali, że sami sfinansują wejściówki na basen dla mieszkańców Centrum Administracyjnego Placówek Opiekuńczo-Wychowawczych w Krasnymstawie (Dom Dziecka), Placówki Opiekuńczo-Wychowawczej na Zamku w Krasnymstawie i 50 wejściówek dla uczniów SOSW. (**kg**)

Ceny biletów

Na lodowisko: normalne - 20 zł, ulgowe - 15 zł, grupowe 10 zł.

Na basen (70-minutowy w zależności od pory i dnia): 20 lub 25 zł, ulgowy 13 lub 15 zł, grupowy 12 lub 14 zł.

KRASNYSTAW / FAJSŁAWICE

Będą śledzić... sowy

Czy słyszeliście kiedyś sowę w jej naturalnym środowisku? A może chcecie przeżyć prawdziwą nocną przygodę w lesie? 20 lutego będzie to możliwe w ramach wydarzenia „Nocne Pohukiwania".

Osoby zainteresowane nocnym spacerem po lesie, słuchaniem sów w ich naturalnym środowisku, pogadanką o tych nietypowych ptakach, a także ogniskiem (prowiant we własnym zakresie), już mogą zapisać się na wydarzenie przyrodniczo-edukacyjne „Nocne Pohukiwania", organizowane przez Zespół Lubelskich Parków Krajobrazowych we współpracy z GOK Fajsławice. Wydarzenie odbędzie się 20 lutego w Niemienicach (gmina Krasnystaw). Start o 16.30 przy wiacie przy ścieżce do rezerwatu Wodny Dół. Liczba miejsc ograniczona. Zapisy pod numerem 82 540 69 70 (lub 73), a także mailowo: chelm.zlpk@lubelskie.pl. Uwaga! Warto zabrać ze sobą ciepły strój i odpowiednie obuwie. (**k**)

KRASNYSTAW

Dyrektor „Piątki" bez zarzutu

Tak jak Kuratorium Oświaty w Lublinie tak teraz Prokuratura Rejonowa w Krasnymstawie nie dopatrzyła się znamion czynu zabronionego w działaniu Sylwii Młynarczyk-Rysak, dyrektor PSP nr 5 w Krasnymstawie. - Mimo trudnych doświadczeń ostatnich miesięcy pozostaję dumna z całej społeczności naszej szkoły, nauczycieli, uczniów i rodziców, za wzajemne wsparcie, odpowiedzialność i codzienną troskę o naszą „Piątkę" - komentuje Młynarczyk-Rysak.

Przypomnijmy. Zamieszanie wokół dyrektor **Sylwii Młynarczyk-Rysak** zaczęło się w połowie 2025 r. W porządku jednej z sesji Rady Miasta Krasnystaw znalazło się wówczas podjęcie uchwały w sprawie „rozpatrzenia skargi rodziców na działanie dyrektora Publicznej Szkoły Podstawowej nr 5 im. Orląt Lwowskich w Krasnymstawie". Skarżący zarzucali dyrektor „Piątki" m.in. stosowanie mobbingu, niewłaściwy styl zarządzania szkołą, brak współpracy z radą rodziców, naruszenie praw dzieci oraz nierówne traktowanie nauczycieli. Skargą przed sesją zajmowały się Komisja Skarg, Wniosków i Petycji RM Krasnystaw oraz Komisja Oświaty, Kultury, Kultury Fizycznej i Turystyki RM Krasnystaw. Radni zapoznali się nie tylko ze skargą, ale też wysłuchali skarżących, nauczycieli oraz wyjaśnień dyrektor i jej zastępcy. Ostatecznie uznano, że poza kompetencją rady miasta znajdują się kwestie związanie z zarzutem stosowania przez dyrektor Sylwię Młynarczyk-Rysak szeroko pojętego mobbingu, bo tą kwestią zajmowała się wówczas powołana przez burmistrza **Daniela Miciułę**, komisja antymobbingowa. Radni przyjęli też, że rada miasta nie jest organem właściwym do rozpoznania skargi w zakresie zarzutów odnośnie naruszenia praw uczniów, w tym możliwości przemieszczania się przez uczniów po korytarzach szkoły oraz opuszczania budynku szkoły podczas przerw, albowiem skargę w tym zakresie winien rozpoznać właściwy kurator oświaty. Samorządowcy uznali za to za zasadny zarzut nakłaniania przez dyrektor Młynarczyk-Rysak rodziców uczniów do pisania skarg na nauczycieli. – Członkowie połączonych komisji wielokrotnie usłyszeli od rodziców uczniów i innych osób, że „rodzice dostawali instrukcje od dyrekcji szkoły, aby składać pisma (w rozumieniu skargi), dotyczące braku zadowolenia z nauczyciela, co miałoby stanowić podstawę do jego zwolnienia z pracy".

Komisja antymobbingowa także przesłuchała skarżących, samą dyrektor i jej zastępcę. W toku pracy ustalono, że według niektórych nauczycieli dyrektor publicznie ich krytykowała, wywierała presję m.in. przez „nakłanianie do składania skarg na innych nauczycieli". „Jeden z nauczycieli podał, że Pani Dyrektor groziła mu utratą prawa do wykonywania zawodu jak się nie zwolni. Nauczyciele podali ponadto, iż działania Pani Dyrektor wywołują u nich stres przed przyjściem do pracy, co skutkuje m.in. tym, że niemal wszyscy nauczyciele spędzają przerwy w swoich klasach i nie korzystają z pokoju nauczycieli, aby uniknąć spotkania z Panią Dyrektor" – czytamy w protokole pokontrolnym komisji.

Komisja antymobbingowa uznała ostatecznie jednak, że w przedmiotowej sprawie bardzo trudne jest jednoznaczne wykazanie, iż doszło do spełnienia wszystkich przesłanek określonych w art. 94 par. 2 kodeksu pracy, który opisuje mobbing.

W międzyczasie do naszej redakcji dotarło pismo podpisane przez 26 pracowników „Piątki" (nauczycieli oraz pracowników obsługi i administracji), którzy stanęli w obronie dyrektor Młynarczyk-Rysak. To ponad połowa szkolnej kadry (są też nauczyciele, którzy także nie zgadzają się z zarzutami wobec dyrektor, ale pod pismem podpisać się nie chcieli). - Chcieliśmy określić swoje stanowisko, które nie jest tożsame z tym prezentowanym przez niewielką część grona. Jako Rada Pedagogiczna stanowczo sprzeciwiamy się przypisywaniu wszystkim pracownikom szkoły miana ofiar mobbingu ze strony dyrektora szkoły – pisali autorzy listu, zapewniając dalej, że nikt z nich „nie był uporczywie i trwale poniżany i zastraszany". – Nikomu z nas nie grożono utratą pracy ani nie utrudniano wykonywania obowiązków służbowych. Nie zgadzamy się, aby wypowiadano się w naszym imieniu bez naszej zgody – podkreślali w piśmie.

W sprawie odrębne dochodzenie prowadził też Rzecznik Dyscyplinarny dla Nauczycieli przy Lubelskim Kuratorium Oświaty w Lublinie, Delegatura w Chełmie. I jak udało się nam ustalić, po wielotygodniowym badaniu, sprawa została w całości umorzona. W toku czynności wyjaśniających przesłuchano 18 świadków pod rygorem odpowiedzialności karnej za składanie fałszywych zeznań. I zebrany materiał dowodowy nie potwierdził żadnych zarzutów kierowanych wobec dyrektor Młynarczyk-Rysak.

Na tym jednak zamieszanie się nie zakończyło. Wątek rzekomego mobbingu wobec pracowników sprawdzała jeszcze Prokuratura Rejonowa w Krasnymstawie, ale, jak poinformował nas burmistrz **Daniel Miciuła**, sprawę umorzono wobec „braku znamion czynu zabronionego".

Sylwia Młynarczyk-Rysak mówi dziś „Nowemu Tygodniowi", że jako dyrektor PSP nr 5 w Krasnymstawie, zgadza się, że każda skarga - niezależnie od jej charakteru - powinna być traktowana z należytą powagą i rzetelnie rozpatrywana.

- Rzetelność ta wymaga jednak opierania się na faktach, zweryfikowanym materiale dowodowym oraz zachowania standardów bezstronności i obiektywizmu. W tego rodzaju sprawach nie ma miejsca na pochopne oceny, emocje ani kierowanie się czynnikami pozamerytorycznymi – komentuje dyrektor Piątki.

W przedmiotowej sprawie skarga została poddana ocenie najpierw na etapie samorządowym, na którym, jak już wspomnieliśmy, w części uznano ją za zasadną. Następnie stała się ona przedmiotem postępowań prowadzonych przez Kuratorium i Prokuraturę, które finalnie zakończyły się umorzeniami. - Jako osoba uczestnicząca w tych postępowaniach mam świadomość, że przebieg czynności wyjaśniających oraz treść składanych w ich toku relacji rodzą istotne pytania dotyczące spójności i rzetelności przedstawianych wersji zdarzeń. Okoliczność ta nabiera szczególnego znaczenia w sytuacji, gdy publiczne oceny i rozstrzygnięcia zapadają przed pełnym i niezależnym wyjaśnieniem sprawy – komentuje Młynarczyk-Rysak. - W tym kontekście naturalne staje się pytanie o relację pomiędzy oceną dokonaną na wstępnym samorządowym etapie postępowania, a późniejszymi ustaleniami właściwych organów prowadzących czynności wyjaśniające, w szczególności wobec braku potwierdzenia zarzutów. Pytanie to dotyczy standardów, jakimi powinny kierować się instytucje publiczne w sprawach wymagających szczególnej rozwagi, odpowiedzialności i powściągliwości w formułowaniu ocen – dodaje.

Na zakończenie dyrektor Piątki zauważa: - Mimo trudnych doświadczeń ostatnich miesięcy pozostaję dumna z całej społeczności naszej szkoły — nauczycieli, uczniów i rodziców — za wzajemne wsparcie, odpowiedzialność i codzienną troskę o naszą „Piątkę". To dzięki Państwu Publiczna Szkoła Podstawowa nr 5 pozostaje miejscem opartym na szacunku, odpowiedzialności i prawdzie – podsumowuje. (**kg**)

KRASNYSTAW. Pracownicy PUP docenieni

Z okazji Dnia Pracownika Publicznych Służb Zatrudnienia pracownicy Powiatowego Urzędu Pracy w Krasnymstawie odebrali podziękowania i nagrody starosty krasnostawskiego.

Dzień Pracownika Publicznych Służb Zatrudnienia to święto obchodzone 27 stycznia. To wyjątkowa okazja, by docenić pracę osób zatrudnionych w instytucjach wspierających rynek pracy. Z tej okazji 3 lutego Powiatowy Urząd Pracy w Krasnymstawie, odwiedził **Marek Nowosadzki**. Wicestarosta krasnostawski w imieniu swoim i starosty **Janusza Szpaka**, przekazał na ręce dyrektora PUP **Janusza Rzepki** oraz zastępcy dyrektora **Kamila Hukiewicza**, podziękowania dla wszystkich osób zatrudnionych w Urzędzie za ich codzienną pracę. Podkreślił jak ważną i społecznie odpowiedzialną rolę pełnią służby zatrudnienia, jednocześnie wspierające osoby poszukujące pracy oraz współpracujące z pracodawcami w pozyskiwaniu pracowników i rozwoju przedsiębiorczości. Nowosadzki wręczył też nagrody starosty krasnostawskiego Za Długoletnią Pracę. Otrzymali je: **Paweł Nogowski**, **Małgorzata Kawałkowska**, **Monika Zaprawa**, **Agnieszka Kołodziejczyk** i **Dorota Gadomska**. Pozostali pracownicy otrzymali nagrody dyrektora PUP Janusza Rzepki oraz listy gratulacyjne.

eprasa.pl ab99ab0b34

URSZULIN. Gmina jednoczy się, by pomóc pogorzelcowi

Stracił dom i dobytek

Tragedia przyszła nagle i odebrała wszystko. Adam, 45-letni mieszkaniec Wereszczyna w gminie Urszulin, w jednej chwili stracił dom, dobytek i poczucie bezpieczeństwa. Teraz lokalna społeczność rusza z pomocą, organizując zbiórkę, której celem jest umożliwienie mu jak najszybszego powrotu do samodzielnego życia.

Do pożaru doszło 16 stycznia. Drewniany dom Adama stanął w płomieniach. Mimo szybkiej i ofiarnej akcji strażaków ochotników oraz zawodowych, ogień strawił wszystko. Mężczyzna zdołał uciec jedynie w nadpalonych ubraniach. Nie ocalały nawet dokumenty. Po dwóch tygodniach leczenia mężczyzna tymczasowo zamieszkał u kuzyna, jednak jego marzeniem jest powrót na własną działkę, uporządkowanie pogorzeliska i rozpoczęcie nowego etapu życia. Pan Adam jest osobą samotną. W ubiegłym roku zmarła jego matka, z którą mieszkał. Po tej stracie przyszła kolejna tragedia, która całkowicie pozbawiła go dachu nad głową. Gdy rany się zagoją, będzie zdolny do pracy i chce znów samodzielnie funkcjonować. Z inicjatywą pomocy wyszło Stowarzyszenie „Wereszczyński Gościniec", zrzeszające mieszkańców Wereszczyna i okolic. Głównym celem prowadzonej zbiórki jest zakup kontenera mieszkaniowego, który pozwoli Adamowi wrócić na swoją posesję i uniezależnić się od doraźnej pomocy bliskich. - Zostaliśmy poproszeni, by wyjść ze zbiórką poza wspólnotę wiejską i parafialną. Robimy to z pełnym przekonaniem, bo w takich chwilach solidarność i zwykła ludzka życzliwość są bezcenne - podkreślają członkowie stowarzyszenia. Pomoc płynie z wielu stron. Szkolne Koło Caritas Diecezji Siedleckiej, działające przy Zespole Szkół w Urszulinie, rozpoczęło już zbiórkę odzieży, pościeli, koców, chemii gospodarczej oraz żywności długoterminowej. Wsparcie finansowe zadeklarowali proboszcz parafii rzymskokatolickiej pw. św. Stanisława Biskupa Męczennika w Wereszczynie przekazując środki z parafialnej tacy, a także Gminny Ośrodek Pomocy Społecznej i władze gminy Urszulin. Organizatorzy podkreślają, że liczy się każda, nawet najmniejsza wpłata. Każda złotówka przybliża do zakupu kontenera i daje realną szansę na odbudowę życia po tragedii. - Pomagamy Adamowi, bo nikt nie powinien zostawać sam po tak dramatycznym doświadczeniu - mówią zgodnie inicjatorzy zbiórki. Zbiórka trwa, a mieszkańcy Wereszczyna i całego regionu pokazują, że w obliczu nieszczęścia potrafią się zjednoczyć i okazać serce tym, którzy najbardziej tego potrzebują. Wspomóc pogorzelca może każdy. Wystarczy wejść na stronę www.pomagam.pl na zbiórkę o nazwie „Pomagamy dla Adama", wybrać kwotę i zrobić przelew lub BLIK. **(bm)**

WŁODAWA.

Katował matkę

39-letni mieszkaniec powiatu włodawskiego decyzją Sądu Rejonowego we Włodawie został tymczasowo aresztowany na trzy miesiące za znęcanie się nad matką.

Wniosek o zastosowanie tego środka zapobiegawczego złożyli policjanci wspólnie z prokuratorem. Mężczyźnie, który działał w warunkach recydywy, grozi nawet 7,5 roku pozbawienia wolności. Do dramatycznych wydarzeń doszło w minionym tygodniu. - Wówczas do Komendy Powiatowej Policji we Włodawie zgłosiła się 62-letnia kobieta, informując, że od dłuższego czasu doświadcza przemocy ze strony własnego syna – opowiada **asp. Daniela Giza-Pyrzyna** z KPP we Włodawie. - Jak relacjonowała, mężczyzna, będąc pod wpływem alkoholu, regularnie ją wyzywał, szarpał, popychał, a nawet wyganiał z domu. Podczas jednej z ostatnich awantur spowodował u niej obrażenia ciała. Policjanci natychmiast zatrzymali 39-latka i osadzili go w policyjnym areszcie. Sprawa szybko trafiła do prokuratury i sądu. W piątek Sąd Rejonowy we Włodawie przychylił się do wniosku prokuratora i zdecydował o zastosowaniu wobec podejrzanego tymczasowego aresztowania. Już następnego dnia mężczyzna został przewieziony do zakładu karnego – dodaje aspirant. Policja przypomina, że na przemoc domową nie wolno pozostawać obojętnym. Każda reakcja ma znaczenie, a brak działania oznacza ciche przyzwolenie na krzywdę. Ofiary przemocy nie powinny zostawać same z problemem, a świadkowie takich sytuacji powinni reagować i informować odpowiednie służby. **(bm)**

Czarna seria w gminie Urszulin

Kolejny pożar wybuchł w środku nocy

W piątkową noc (7 lutego) doszło do groźnego pożaru budynku mieszkalnego w miejscowości Jamniki. Zdarzenie miało miejsce o godzinie 01:48 i wymagało natychmiastowej interwencji służb ratowniczych. Gdyby nie ich szybkie i zdecydowane działania, straty mogłyby być ogromne.

Po otrzymaniu zgłoszenia na miejsce skierowano zastępy OSP Urszulin oraz JRG Włodawa. Strażacy zastali pożar w obrębie konstrukcji budynku, który prawdopodobnie powstał na skutek nieszczelnej instalacji kominowej. Ogień objął elementy znajdujące się w pobliżu przewodu kominowego, stwarzając realne zagrożenie dla całego obiektu. Dzięki sprawnej i szybkiej akcji ratowniczo-gaśniczej udało się opanować pożar i zapobiec jego dalszemu rozprzestrzenianiu. Działania strażaków polegały m.in. na zabezpieczeniu miejsca zdarzenia, ugaszeniu ognia oraz dokładnym sprawdzeniu budynku pod kątem ukrytych zarzewi ognia. Na szczęście w wyniku pożaru nikt nie odniósł obrażeń. Straż pożarna po raz kolejny apeluje do mieszkańców o regularne przeglądy instalacji kominowych i grzewczych, szczególnie w sezonie zimowym. Nieszczelności i zaniedbania w tym zakresie są jedną z częstszych przyczyn pożarów budynków mieszkalnych. **(bm, fot OSP Urszulin)**

Groźna kolizja w centrum Włodawy

Latarnia runęła tuż obok wójta

Rozpędzony Ford wpadł na skrzyżowanie wymuszając pierwszeństwo i doprowadzając do zderzenia z innym autem, po czym skosił latarnię. Wszystko wydarzyło się w momencie, gdy chodnikiem przechodził wójt gminy Włodawa. Od spadającej latarni dzieliło go zaledwie kilka metrów.

We wtorek (3 lutego) po godzinie 14 na skrzyżowaniu ulic Lubelskiej z Jana Pawła II doszło do groźnie wyglądającej kolizji, która mogła zakończyć się tragedią. - Jak ustaliła policja, 32-letni kierowca Forda Mondeo, wyjeżdżając z ulicy Długiej, nie ustąpił pierwszeństwa 39-letniej kobiecie kierującej Toyotą, która poruszała się ulicą Lubelską - mówi **podinsp. Bożena Szymańska** z KPP we Włodawie. - Doszło do zderzenia, po którym rozpędzony Ford został odrzucony poza jezdnię i tam uderzył w przydrożną latarnię. Na szczęście w tym dramatycznym zdarzeniu nikt nie odniósł obrażeń. Ani kierowcy, ani piesi nie ucierpieli. Wszyscy uczestnicy kolizji byli trzeźwi. Skutki dla sprawcy były jednak nieuniknione. Policjanci zatrzymali dowody rejestracyjne obu pojazdów z uwagi na powstałe uszkodzenia. 32-latek został ukarany mandatem karnym oraz otrzymał 12 punktów za nieustąpienie pierwszeństwa przejazdu - dodaje rzecznik. Sprawca kolizji z urazem głowy i kręgosłupa szyjnego oraz kobieta z urazem szyi zostali przetransportowani do szpitala, na szczęście nic poważnego im się nie stało.

Świadkiem zdarzenia był wójt gminy Włodawa, **Dariusz Semeniuk**, który akurat przechodził obok skrzyżowania. Jak mówi, tylko refleks uratował go przed spadającą na chodnik latarnią. - Widziałem, jak doszło do zderzenia i gdy zobaczyłem, że jeden z samochodów sunie w moją stroną, natychmiast się zatrzymałem. Gdy przywalił w latarnię, ta najpierw zachwiała się w moją stronę, ale na szczęście okręciła się i runęła na parking Urzędu Gminy dosłownie o centymetry mijając jeden z samochodów - relacjonuje Semeniuk. **(bm)**

eprasa.pl ab99ab0b34

GMINA WŁODAWA. Laweta wbiła się w dostawczaka

Karambol na betonówce

Groźnie wyglądająca kolizja sparaliżowała w czwartek (5 lutego) ruch na drodze wojewódzkiej nr 812 w Żukowie (gm. Włodawa). Na remontowanej od ubiegłego roku trasie, znanej kierowcom jako „betonówka", doszło do zderzenia trzech pojazdów. Zawinił kierowca z Ukrainy.

Jak ustalili włodawscy policjanci, przed tymczasową sygnalizacją świetlną zatrzymał się Volkswagen Golf, którym kierował mieszkaniec gminy Hańsk. Za nim zatrzymało się dostawcze Iveco prowadzone przez mieszkańca Siedlec. W pewnym momencie w tył tego pojazdu z impetem uderzył kolejny dostawczy samochód tej samej marki.

Za kierownicą trzeciego auta siedział 31-letni obywatel Ukrainy. Jak wynika z ustaleń funkcjonariuszy, mężczyzna nie dostosował prędkości do warunków panujących na drodze i nie zdołał w porę wyhamować ciężkiego zestawu. Laweta z przyczepą, przewożąca trzy samochody osobowe, uderzyła w Iveco stojące przed nią, a to z kolei wbiło się w tył Volkswagena Golfa. Choć zdarzenie wyglądało bardzo niebezpiecznie, nikt nie odniósł obrażeń. Wszyscy uczestnicy kolizji byli trzeźwi. Sprawca został ukarany mandatem karnym, a policjanci zatrzymali mu również dowód rejestracyjny pojazdu. W wyniku kolizji przez kilka godzin zablokowany był pas jezdni w kierunku Włodawy, co powodowało duże utrudnienia w ruchu. **(bm)**

To mogło skończyć się tragedią! W samym centrum Chełma policjanci zatrzymali nietrzeźwego taksówkarza, który mimo skrajnej nieodpowiedzialności wiózł dwoje pasażerów. 56-letni kierowca miał w organizmie prawie 3 promile alkoholu!

Do zdarzenia doszło we wtorek (3 lutego) przed godziną 16. - Dyżurny chełmskiej komendy odebrał telefon od zaniepokojonego mieszkańca, który zgłosił podejrzaną jazdę taksówki w rejonie deptaka – mówi **nadkom. Ewa Czyż** z KMP w Chełmie. - Informacja była na tyle alarmująca, że natychmiast wysłano patrol ruchu drogowego. Funkcjonariusze szybko namierzyli wskazany pojazd na ulicy Lwowskiej. Gdy zatrzymali taksówkę do kontroli, okazało się, że za kierownicą siedzi 56-letni mężczyzna realizujący normalny kurs. W aucie znajdowało się dwoje pasażerów, którzy nie spodziewali się, że ich kierowca jest kompletnie pijany. Badanie alkomatem nie pozostawiło złudzeń - prawie 3 promile alkoholu w organizmie. Policjanci natychmiast zatrzymali nieodpowiedzialnego taksówkarza, a samochód marki Dacia został tymczasowo zajęty. Teraz 56-latek odpowie za swoje skrajnie lekkomyślne zachowanie przed sądem. Grożą mu nawet 3 lata więzienia, wysoka grzywna oraz wieloletni zakaz prowadzenia pojazdów – opowiada Czyż. Ta sytuacja pokazuje, jak ważna jest reakcja świadków. Gdyby nie telefoniczne zgłoszenie, mogło dojść do dramatu na drodze. Policja apeluje: widząc niebezpieczne zachowanie kierowcy, reagujmy. Nawet anonimowa informacja może uratować czyjeś zdrowie, a nawet życie. **(bm)**

CHEŁM. Zgubił ładunek i pojechał

Chwile grozy na jednej z głównych arterii Chełma. W piątkowy wieczór na DK12, tuż przed przejściem dla pieszych, na jezdni pojawiła się paleta z workami cementu. Wystarczył moment nieuwagi, by doszło do tragedii. Na szczęście błyskawiczna reakcja inspektorów transportu drogowego zapobiegła nieszczęściu.

Do niebezpiecznego zdarzenia doszło w piątek (30 stycznia) około godziny 19.00 na ul. Wschodniej w Chełmie, na 638. kilometrze drogi krajowej nr 12. Inspektorzy Wojewódzkiego Inspektoratu Transportu Drogowego w Lublinie, pełniący służbę na punkcie kontrolnym w rejonie chełmskiej cementowni, otrzymali zgłoszenie od jednej z kierujących. Kobieta poinformowała, że na pasie ruchu w kierunku centrum miasta zalega paleta z workami cementu, która najprawdopodobniej wypadła z samochodu ciężarowego. Jak się okazało, zagrożenie było bardzo poważne, bo worki były uszkodzone, a cement wysypany bezpośrednio na jezdnię, tuż przed przejściem dla pieszych. Inspektorzy natychmiast pojechali na miejsce i potwierdzili zgłoszenie. Szczególnie po zmroku przeszkoda ta mogła doprowadzić do groźnych kolizji lub wypadków, zarówno z udziałem kierowców, jak i pieszych. Patrol ITD niezwłocznie zabezpieczył miejsce zdarzenia, dbając o bezpieczeństwo uczestników ruchu oraz utrzymanie jego płynności. Na DK12 pojawił się również patrol Policji. Inspektorzy pozostawali na miejscu do czasu przyjazdu specjalistycznej ekipy technicznej. Po uprzątnięciu rozsypanego cementu i usunięciu palety pas drogowy został oczyszczony, a ruch na drodze krajowej nr 12 wrócił do normalnego funkcjonowania. Dzięki szybkiej reakcji służb tym razem obyło się bez ofiar i poważnych konsekwencji. **(bm, fot. WITD Lublin)**

CHEŁM. Nagranie robi furorę w sieci

Mercedesem po schodach

W mediach społecznościowych od kilku dni krąży nagranie, które wywołało lawinę komentarzy i ogromne zainteresowanie internautów. Widać na nim, jak SUV marki Mercedes zjeżdża po schodach na jednym z chełmskich osiedli. Do zdarzenia miało dojść prawdopodobnie w niedzielę (1 lutego) w godzinach wieczornych, na osiedlu Dyrekcja w Chełmie.

Film w krótkim czasie zyskał ponad 200 tysięcy wyświetleń. Internauci zwracają uwagę na potencjalne zagrożenie dla pieszych oraz możliwe uszkodzenia infrastruktury. Na nagraniu widać, jak kierowca luksusowego SUV-a bez wahania wjeżdża na schody i zjeżdża nimi w dół, wykorzystując je jak prowizoryczną drogę. Na szczęście, według dostępnych informacji, w zdarzeniu nikt nie ucierpiał, jednak sama sytuacja mogła zakończyć się znacznie poważniej. Schody na osiedlu Dyrekcja są miejscem uczęszczanym przez pieszych, a w godzinach wieczornych wciąż przebywają tam mieszkańcy wracający do domów. Sprawą zajęła się już chełmska Policja, która wszczęła postępowanie mające na celu ustalenie dokładnych okoliczności zdarzenia oraz tożsamości kierowcy. Funkcjonariusze analizują nagranie krążące w sieci oraz zabezpieczają inne możliwe materiały dowodowe. - Przypominam, że tego typu zachowania na drodze, nawet jeśli mają charakter „popisu", stanowią poważne naruszenie przepisów i mogą stwarzać realne zagrożenie dla życia i zdrowia innych osób. Za jazdę po schodach i niszczenie infrastruktury grożą surowe konsekwencje prawne - mówi nadkom. Ewa Czyż z KMP w Chełmie. Nagranie z Dyrekcji to kolejny przykład, jak jedno nieodpowiedzialne zachowanie może w kilka godzin stać się ogólnopolskim „viralowym" materiałem i jednocześnie przedmiotem zainteresowania służb. **(bm)**

CHEŁM. Piesza potrącona na pasach

Do groźnie wyglądającego wypadku drogowego doszło we wtorek (3 lutego) na ulicy Przemysłowej w Chełmie. Na oznakowanym przejściu dla pieszych samochód osobowy potrącił 72-letnią kobietę. Seniorka z obrażeniami ciała została przewieziona karetką pogotowia do szpitala.

- Jak wynika ze wstępnych ustaleń chełmskich policjantów, 41-letni kierowca Jeepa nie zachował należytej ostrożności i potrącił kobietę, która przechodziła przez jezdnię po pasach - relacjonuje **nadkom. Ewa Czyż** z KMP w Chełmie. - Siła uderzenia była na tyle duża, że piesza wymagała natychmiastowej pomocy medycznej. Zarówno kierujący pojazdem, jak i poszkodowana byli trzeźwi. Badanie alkomatem przeprowadzone u 41-latka nie wykazało obecności alkoholu w organizmie. Na miejscu zdarzenia pracowali policjanci, którzy zabezpieczyli ślady i prowadzili czynności mające na celu dokładne ustalenie przebiegu oraz przyczyn wypadku. Postępowanie w tej sprawie jest w toku - dodaje Czyż. Kobieta doznała urazu głowy. Nie pamiętała, jak doszło do wypadku. **(bm)**

eprasa.pl ab99ab0b34

SIENNICA RÓŻANA. Nie pozwolili zamarznąć sąsiadom

Piękna akcja strażaków-ochotników oraz urzędników z Siennicy Różanej. Przed ostatnimi siarczystymi mrozami druhowie ruszyli w teren i razem z pracownikami GOPS dostarczyli węgiel mieszkańcom, którzy nie mieli czym ogrzać domów.

1 lutego, w związku z zapowiadaną falą silnych mrozów, druhowie z Ochotniczych Straży Pożarnych z terenu gminy Siennica Różana odwiedzili domy, w których mieszkają starsze, samotne i niepełnosprawne osoby, by sprawdzić, czy nie grozi im zamarznięcie. Podczas wizyt strażacy przeprowadzili rozmowy z mieszkańcami i na własne oczy przekonali się, jakie wsparcie jest im potrzebne. Dzięki zebranym informacjom wytypowano dziewięć domów, w których z powodu braku opału mieszkańcy mogli nie przetrwać nadchodzących mrozów. Już następnego dnia, 2 lutego, Urząd Gminy Siennica Różana zakupił węgiel, który druhowie i pracownicy Gminnego Ośrodka Pomocy Społecznej w Siennicy Różanej, dostarczyli ich mieszkańcom węgiel i pomogli napalić w piecach. Efekt - na terenie gminy Siennica Różana w trakcie ubiegłotygodniowych siarczystych mrozów nikt nie ucierpiał. Brawo!

- To była naprawdę potrzebna i piękna inicjatywa, w którą chętnie włączyła się gmina. Jestem dumny z naszych strażników i pracowników socjalnych – komentuje Leszek Proskura, wójt gminy Siennica Różana. **(kg)**

GMINA KRASNYSTAW. Pod patronatem „Nowego Tygodnia”

Najsłodszy z festiwali już w czwartek

W tłusty czwartek, 12 lutego, w Gminnym Centrum Kultury w Krasnymstawie, z siedzibą w Siennicy Nadolnej, odbędzie się Kraszczadzki Festiwal Pączka i Faworka. Warto tam być!

Imprezę organizują: gmina Krasnystaw i Gminne Centrum Kultury w Krasnymstawie, z siedzibą w Siennicy Nadolnej. Partnerem wydarzenia jest Urząd Marszałkowski Województwa Lubelskiego. Otwarcie Festiwalu zaplanowano na 15.00. Oto szczegółowy program imprezy: 15.15-15.30: „Zapusty Krasnostawskie”, 15.30-15.50: koncert kapeli „Cukrowniacy”, 15.50-16.15: występ Klubu Solisty przy GCK, 16.15-16.30: przedstawienie regulaminu i rozpoczęcie konkursu ,,Najsmaczniejszy pączek”, 16.30-17.30: koncert zespołu „ AURA”, 17.30-18.00: degustacja potraw przygotowanych na Festiwal przez KGW, 18.00-18.30: biesiada z towarzyszeniem zespołów z powiatu krasnostawskiego, 18.30: rozstrzygnięcie konkursu ,,Najsmaczniejszy pączek” - wręczenie nagród, 19.00: zakończenie Festiwalu. Wstęp wolny. (**kg**)

KRAŚNICZYN. Warsztaty kulinarne dla najmłodszych

W Domu Kultury w Kraśniczynie zorganizowano warsztaty kulinarne dla uczniów SP w Kraśniczynie. Przygotowany pod okiem pań z Koła Gospodyń Wiejskich w Bończy deser może nie był skomplikowany, ale wyjątkowo smakowity.

Podczas warsztatów dzieci wspólnie z prowadzącymi przygotowywały gofry z bitą śmietaną i owocami. Szczególną radość sprawiła uczniom praca z mikserem, podczas której mogły samodzielnie przygotować ciasto na gofry i ubijać śmietanę. Dużym zainteresowaniem cieszyło się również krojenie owoców oraz dekorowanie gofrów, gdzie dzieci mogły wykazać się kreatywnością i pomysłowością. **(k)**

Kolejne ważne wydarzenie edukacyjne

Krasnystaw oświatowym centrum

Krasnystaw od jakiegoś czasu cieszy się szczególnymi względami władz oświatowych województwa i kraju. W ubiegłym roku miasto było gospodarzem Wojewódzkiej Inauguracji Roku Szkolnego, a niecałe dwa miesiące później Wojewódzkich Obchodów Dnia Edukacji Narodowej. Minął ledwie kwartał, a do miasta, w ubiegły wtorek, przyjechała wiceminister edukacji narodowej Paulina Piechna-Więckiewicz. Bynajmniej nie na wycieczkę, ale rozmawiać o ważnych sprawach.

Swoją wizytę wiceminister rozpoczęła od ZS nr 2 im. Bartosza Głowackiego. Towarzyszyli jej Lubelski Kurator Oświaty **Tomasz Szabłowski** i wicestarosta krasnostawski **Marek Nowosadzki**. Podczas spotkania z nauczycielami i uczniami rozmawiano o ministerialnym programie „Wsparcie rówieśnicze w zakresie zdrowia psychicznego młodzieży”, zainicjowanym przez wiceminister. „Głowacki” bierze udział w tym projekcie (jako jedyna szkoła z powiatu krasnostawskiego i jedna z dwunastu w całej Polsce!), dzięki psycholog **Justynie Mańkowskiej-Wronie** i pedagog **Annie Stasiuk**.

Po wizycie w ZS nr 2 Piechna-Więckiewicz udała się do SP nr 1 im. Adama Mickiewicza. Tu spotkała się m.in. z burmistrzem Krasnegostawu **Danielem Miciułą**, zastępcą burmistrza **Moniką Sawą**, radnym **Marcinem Worotyńskim**, a także dyrektorami i nauczycielami z miejskich szkół i przedszkoli, w tym z SP nr 8 w Chełmie. Wiceminister przedstawiła zebranym założenia programu „Kierunek – Kompas Jutra” będącym elementy planowanej reformy edukacji, która – jak podkreśliła – ma mieć charakter etapowy, ewolucyjny i oparty na dialogu i prowadzić do przejście od szkoły opartej na wiedzy teoretycznej do kształcenia umiejętności i kompetencji społecznych. Towarzyszący wiceminister **Marcin Marciniak-Mierzejewski** z Instytutu Badań Edukacyjnych (Państwowy Instytut Badawczy) omówił, dlaczego zmiany są konieczne i z czego one wynikają. W „Jedynce” wiceminister mówiła też o wspomnianym już programie „Wsparcie rówieśnicze w zakresie zdrowia psychicznego młodzieży”. Jak podkreśliła, chodzi w nim o stworzenie zaufanej sieci kontaktów, dzięki której młodzi ludzie z problemami szybciej trafią pod opiekę dorosłych ekspertów.

Wizyta wiceminister w Krasnymstawie i na Lubelszczyźnie jest częścią ogólnopolskich konsultacji z nauczycielami i rodzicami, poświęconych zmianom proponowanym przez resort edukacji. **(kg)**

KRASNYSTAW. Więcej interwencji, mniej przestępstw, rekordowa wykrywalność

Nasi policjanci najskuteczniejsi w województwie

W czwartek (5 lutego) w Komendzie Powiatowej Policji w Krasnymstawie odbyła się odprawa roczna podsumowująca pracę policjantów w 2025 roku. Krasnostawscy mundurowi pochwalili się m.in. spadającą liczbą przestępstw i największą ich wykrywalnością spośród wszystkich komend miejskich i powiatowych w województwie lubelskim.

W odprawie wzięli udział m.in. pierwszy zastępca komendanta wojewódzkiego policji w Lublinie insp. **Olgierd Oleksiak**, starosta krasnostawski **Janusz Szpak**, burmistrz Krasnegostawu **Daniel Miciuła**, zastępca prokuratora rejonowego w Krasnymstawie **Daniel Czyżewski**, a także kadra kierownicza, policjanci i pracownicy cywilni krasnostawskiej komendy.

Podinspektor **Szymon Mroczek**, komendant powiatowy policji w Krasnymstawie, przedstawił efekty pracy policjantów pionu kryminalnego, prewencji i ruchu drogowego, dziękując za rok bardzo dobrej służby. Komendant podkreślił, iż dzięki pracy mundurowych bezpieczeństwo na terenie powiatu krasnostawskiego od lat utrzymuje się na bardzo wysokim poziomie. Dziękował też przedstawicielom władz samorządowych oraz organów ścigania i wymiaru sprawiedliwości za codzienną współpracę z jednostką.

Jak wyglądał rok 2025 w liczbach? - Stwierdziliśmy 284 przestępstwa kryminalne, to o 111 mniej niż w 2024 roku. Wykryliśmy 86,8 procent sprawców, co stanowi najlepszy wynik wśród komend miejskich i powiatowych w województwie lubelskim – mówi podkomisarz **Anna Chuszcza**, oficer prasowy KPP w Krasnymstawie.

Wśród stwierdzonych przestępstw 66 stanowiły przestępstwa gospodarcze, a ich wykrywalność wyniosła aż 92,5 procenta. W kategorii tzw. przestępstw pospolitych odnotowano 55 zdarzeń. To o 12 mniej niż w 2024 roku. W tym przypadku wykrywalność wyniosła 79,4 procent.

- W 2025 roku zabezpieczyliśmy mienie o wartości blisko 2 milionów złotych. Rozbiliśmy dwie zorganizowane grupy przestępcze. Pierwsza zajmowała się kradzieżami rowerów na terytorium Belgii i Niderlandów, a następnie sprzedażą ich na terenie Polski. Policjanci zabezpieczyli 170 rowerów głównie elektrycznych, a pięć osób usłyszało w tej sprawie zarzuty. Rozbiliśmy także grupę dokonującą oszustw metodą „na policjanta”. Zatrzymaliśmy pięciu mężczyzn w wieku od 38 do 52 lat, którzy narazili pokrzywdzonych na straty w wysokości blisko 200 tysięcy złotych – informuje rzecznik Chuszcza.

W ciągu minionego roku krasnostawska policja odnotowała łącznie 30 665 interwencji. To o 3283 więcej niż w roku 2024. W powiecie krasnostawskim w 2025 r. średnio każdego dnia w służbie było 20 policjantów wydziałów prewencji i kryminalnego, oraz 8 policjantów ruchu drogowego. - Zawsze staraliśmy się dotrzeć do potrzebujących pomocy jak najszybciej. Średni czas reakcji na zdarzenia pilne wyniósł 8:28 minut – podkreśla podkom. Chuszcza.

Na terenie powiatu odnotowano 38 wypadków, w których zginęły 4 osoby. Wśród głównych przyczyn wypadów były: nadmierna prędkość – 45 procent, nieustąpienie pierwszeństwa przejazdu – 22 procent i nieprawidłowe wyprzedzanie – 15 procent. W ciągu roku krasnostawscy policjanci sprawdzili trzeźwość 70 087 kierujących, 123 z nich było pod wpływem alkoholu.

Szeregi krasnostawskiej policji w ubiegłym roku zasiliło sześciu nowych funkcjonariuszy, dzięki czemu poprzedni rok jednostka zakończyła z zaledwie jednym wakatem. **(kg)**

eprasa.pl ab99ab0b34

Przyznano tytuły (W)schody Powiatu Włodawskiego za 2025

(6 lutego) Dwunastoosobowa Kapituła konkursu (W)schody Powiatu Włodawskiego przyznała honorowe tytuły za 2025 rok. Po zapoznaniu się ze wszystkimi zgłoszonymi kandydaturami, wyłoniła laureatów w trzech kategoriach: Osoba, Instytucja oraz Firma, a także przyznała wyróżnienia.

Laureatów poznamy jednak dopiero podczas uroczystej gali w najbliższy piątek, 13 lutego w ośrodku Villa Nova w Szumince. Teraz znamy jedynie wyróżnionych - po trzech w każdej kategorii. I właśnie wśród wyróżnionych znajdują się zwycięzcy.

W tym roku zgłoszeń było kilkanaście, po kilka w każdej kategorii.

W kategorii ***Osoba*** wyróżniono:

- **Roberta Wójcika**, założyciela, prezesa i trenera Klubu Sportowego Agros Suchawa, który od ponad 20 lat aktywnie rozwija sport i życie społeczne w gminie Wyryki i powiecie włodawskim. To organizator licznych wydarzeń sportowych i patriotycznych, w tym biegu „Tropem Wilczym".
- **Elżbietę Bartosiak**, wieloletnią działaczkę społeczną, wiceprezeskę Stowarzyszenia Centrum Wolontariatu we Włodawie oraz liderkę programu „Szlachetna Paczka" w powiecie włodawskim, dzięki której pomoc trafiła do setek potrzebujących rodzin.
- **Grzegorza Staszewskiego** - pochodzącego z Włodawy trenera piłkarskiego z licencją UEFA A. Od lipca 2025 r. pełni funkcję asystenta selekcjonera reprezentacji Polski. Swoją piłkarską karierę rozpoczynał we Włodawiance. Prowadzi firmę zajmującą się dystrybucją profesjonalnego sprzętu sportowego.

W kategorii ***Instytucja*** wyróżnienia otrzymali:

- **I Liceum Ogólnokształcące im. Tadeusza Kościuszki we Włodawie**, które w 2026 roku obchodzi 90-lecie istnienia. Szkoła może pochwalić się ponad 7 tysiącami absolwentów oraz systematycznym awansem w ogólnopolskim Rankingu „Perspektywy".
- **Zarząd Dróg Wojewódzkich w Lublinie** - tę spółkę kapituła doceniła za skalę i znaczenie inwestycji drogowych realizowanych w powiecie włodawskim. W 2025 r. przeprowadzono m.in. liczne remonty dróg wojewódzkich, m.in. rozpoczęto długo oczekiwaną przebudowę tzw. betonówki - II etap.
- **Gminny Ludowy Klub Sportowy Bug Hanna**, jedyny klub z powiatu włodawskiego występujący po raz drugi na poziomie IV ligi piłkarskiej, aktywnie szkolący dzieci i młodzież oraz integrujący lokalną społeczność.

W kategorii ***Firma*** Kapituła wyróżniła:

- **Eko-Różankę** - firmę prowadzącą działalność rolniczą i proekologiczną, zaangażowaną w ochronę torfowisk i rzadkich gatunków ptaków, a jednocześnie będącą znaczącym sponsorem i promotorem sportu.
- **Customic Sp. z o.o. z Włodawy** - młodą, dynamicznie rozwijającą się firmę odzieżową zarządzającą markami Jersey Clinic i Warmu, działającą na rynku krajowym i międzynarodowym.
- **Meble Wójcik** - rodzinną firmę założoną w 1986 r. Dziś to jeden z czołowych producentów mebli skrzyniowych do samodzielnego montażu. Firma utworzyła filię we Włodawie, zatrudniając ponad 140 osób.

Konkurs (W)schody Powiatu Włodawskiego od lat promuje osoby, instytucje i firmy, które swoją działalnością przyczyniają się do rozwoju regionu, budują jego pozytywny wizerunek i stanowią inspirację dla lokalnej społeczności. **(pk)**

WŁODAWA. Pożegnanie Teresy Dulak

Zawodowe życie związała z drogownictwem

(6 lutego) W Zarządzie Dróg Powiatowych we Włodawie odbyło się wyjątkowe pożegnanie. Po latach pracy na emeryturę przeszła Teresa Dulak - inspektor, której nazwisko przez dekady było synonimem fachowości, rzetelności i ogromnej wiedzy o drogach powiatu włodawskiego.

Dla współpracowników była nie tylko doświadczonym specjalistą, ale wręcz instytucją. - *Teresa wie o naszych drogach wszystko* - to zdanie padało najczęściej podczas wczorajszej uroczystości. I nie było w nim ani krzty przesady. Od dokumentacji technicznej, przez historię inwestycji, po niuanse nawierzchni i odwodnień - w każdej sprawie potrafiła wskazać rozwiązanie, często „z pamięci", bez sięgania do segregatorów.

Jej zawodowa droga była związana z powiatowym drogownictwem. Przez lata nadzorowała prace, opiniowała projekty i dbała o to, by kolejne kilometry dróg służyły mieszkańcom bezpiecznie i jak najdłużej. W branży, w której doświadczenie jest bezcenne, T. Dulak uchodziła za autorytet, a młodsi pracownicy traktowali ją jak mentorkę.

Pożegnanie miało ciepły, momentami wzruszający charakter. Nie zabrakło podziękowań, kwiatów i wspomnień z realizacji inwestycji, które dziś są stałym elementem drogowej mapy powiatu. Podkreślano także jej spokój, konsekwencję i umiejętność godzenia technicznej precyzji z ludzkim podejściem. **(pk)**

GMINA WOLA UHRUSKA. Ogień zauważyli pogranicznicy

Paliły się komin i szopa

W ostatnim tygodniu na terenie gminy Wola Uhruska doszło do dwóch pożarów. Dzięki szybkiej reakcji służb oraz sprawnym działaniom strażaków w obu przypadkach udało się zapobiec poważniejszym stratom.

Do pierwszego zdarzenia doszło w niedzielę (1 lutego) w miejscowości Siedliszcze. Pożar objął sadzę kominową w jednym z budynków mieszkalnych. Ogień zauważył przejeżdżający patrol Straży Granicznej, który natychmiast powiadomił domowników o zagrożeniu i wezwał służby ratunkowe. Na miejsce skierowano jednostki OSP Uhrusk, OSP Wola Uhruska, a także JRG Włodawa i JRG Chełm. Dzięki szybkiej i skoordynowanej akcji strażaków ogień został błyskawicznie opanowany, nie dopuszczając do rozprzestrzenienia się pożaru i większych szkód.

Drugi pożar wybuchł w piątek (6 lutego) w miejscowości Bytyń. Tym razem ogień pojawił się w budynku gospodarczym. Również w tym przypadku decydujące znaczenie miała szybka interwencja służb. Pożar został opanowany, a straty materialne oszacowano na około 25 tysięcy złotych. Jednocześnie wartość uratowanego mienia wyniosła około 50 tysięcy złotych, co pokazuje, jak istotne były sprawne działania strażaków. **(bm)**

GMINA WŁODAWA

Ważna inwestycja dla całego pogranicza

Będzie pierwszy magazyn obrony cywilnej

Gmina Włodawa konsekwentnie wzmacnia bezpieczeństwo mieszkańców. W 2026 roku samorząd pozyskał ponad 1,3 mln zł na budowę magazynu obrony cywilnej w Susznie. Środki pochodzą z Programu Ochrony Ludności i Obrony Cywilnej. Inwestycja powstanie w sąsiedztwie świetlicy wiejskiej i będzie miała znaczenie nie tylko lokalne, ale także dla całego pogranicza.

- Magazyn ma służyć gromadzeniu sprzętu i wyposażenia niezbędnego w sytuacjach kryzysowych - mówi **Dariusz Semeniuk**, wójt gminy Włodawa. - Chodzi o zdarzenia losowe, klęski żywiołowe, ale też zagrożenia, z którymi regiony przygraniczne muszą liczyć się znacznie częściej niż inne części kraju. Doświadczenia ostatnich lat pokazały, jak ważne jest szybkie reagowanie i dobre przygotowanie służb oraz samorządów - dodaje wójt.

Planowany obiekt będzie nowoczesny i funkcjonalny. Magazyn o powierzchni zabudowy 256 metrów kwadratowych powstanie w technologii lekkiej konstrukcji stalowej. Jego długość wyniesie ponad 20 metrów, szerokość ponad 12 m, a wysokość ponad 7 m. W środku znajdzie się miejsce na dwa samochody, biuro oraz magazyn sprzętu oraz żywności. Ściany zostaną wykonane z płyt warstwowych, co zapewni trwałość i odpowiednie warunki do przechowywania sprzętu. W ramach inwestycji przewidziano wykonanie pełnej infrastruktury technicznej. Magazyn zostanie wyposażony w instalację wodociągową, kanalizację sanitarną, instalację elektryczną i oświetleniową. Zaplanowano także instalację fotowoltaiczną wraz z magazynem energii, co pozwoli na częściową niezależność energetyczną obiektu. Całość uzupełnią instalacje odgromowa i wentylacyjna. To jednak nie koniec planów. Władze gminy zapowiadają, że w przyszłości w Susznie ma powstać także miejsce schronienia dla ludności. - Ma ono pełnić funkcję bezpiecznego zaplecza na wypadek zagrożeń, których charakter w regionach przygranicznych jest szczególny. Takie rozwiązania coraz częściej pojawiają się w planach samorządów położonych na wschodniej ścianie kraju i nasza gmina nie stanowi tu wyjątku - dodaje Semeniuk.

Realizacja magazynu obrony cywilnej w Susznie wpisuje się w szerszą potrzebę wzmacniania odporności pogranicza. To obszar, który wymaga szczególnej troski i długofalowego myślenia. Inwestycje w bezpieczeństwo nie są tu luksusem, lecz koniecznością. Gmina Włodawa pokazuje, że potrafi skutecznie sięgać po środki zewnętrzne i przekładać je na konkretne działania. Budowa magazynu to kolejny krok w stronę lepszego przygotowania na sytuacje nadzwyczajne i dowód na to, że bezpieczeństwo mieszkańców jest jednym z priorytetów samorządu. **(pb)**

WŁODAWA. Nie zostawili w potrzebie

Mróz ściskał, policjanci ruszyli na ratunek

Mróz nie wybacza błędów, a nocą potrafi być bezlitosny. Gdy temperatura spada poniżej minus 20 stopni, czasem wystarczy chwila obojętności, by doszło do tragedii. I w takich właśnie warunkach włodawscy policjanci pokazali, że ich służba to coś znacznie więcej niż tylko ściganie przestępców.

W ostatnich dniach, ze względu na utrzymujące się niskie temperatury, policjanci z Włodawy prowadzą wzmożone działania ukierunkowane na zapobieganie wychłodzeniom i ochronę osób najbardziej narażonych. Jedna z takich interwencji miała miejsce w nocy z niedzieli na poniedziałek (1/2 lutego). - Funkcjonariusze otrzymali informację o 51-letnim mężczyźnie, który przebywał w warunkach realnie zagrażających jego życiu - mówi **asp. Daniela Giza-Pyrzyna** z KPP we Włodawie. - Policjanci natychmiast ruszyli do działania. Na miejscu okazało się, że mężczyzna nie posiada środków do życia. Skończył mu się abonament na energię elektryczną, w domu brakowało jedzenia, a zapas opału był niewystarczający. W takiej sytuacji mundurowi nie ograniczyli się do formalności. Zrobili zakupy, aby mężczyzna nie został bez żywności, wykupili doładowanie energii elektrycznej i zadbali o przygotowanie zapasu opału. Dzięki ich reakcji udało się zapobiec dramatowi - wyjaśnia rzecznik i podkreśla, że sytuacja osób zagrożonych jest monitorowana przez całą dobę. **(bm)**

eprasa.pl ab99ab0b34

GMINA REJOWIEC FABRYCZNY

Czeka na otwarcie od dwóch lat

Nie obyło się bez problemów i dużego opóźnienia, ale jak zapewnia wójt Zdzisław Krupa 16 lutego br. Punkt Selektywnej Zbiórki Odpadów Komunalnych w Pawłowie już na pewno rozpocznie swoją działalność. PSZOK czeka na otwarcie od niemal dwóch lat.

Budowa PSZOK-u w Pawłowie zakończyła się na początku 2024 roku. Koszt inwestycji wyniósł ok. 3,6 mln zł, z czego aż 3,4 mln zł stanowiło dofinansowanie z Rządowego Funduszu „Polski Ład". W ramach zadania powstał nowoczesny obiekt z pełną infrastrukturą.

Po zakończeniu budowy gmina zakładała, że po uzyskaniu pozwolenia na użytkowanie oraz dopełnieniu pozostałych formalności punkt zostanie otwarty najpóźniej w ciągu kilku miesięcy. W trakcie procedur pojawiły się jednak problemy. Nadzór budowlany wskazał kilka niezgodności pomiędzy projektem a stanem faktycznym. Ich usunięcie zajęło kilka miesięcy, ale jesienią ubiegłego roku wszystkie uchybienia zostały ostatecznie poprawione i gmina zapowiedziała, że PSZOK ruszy od nowego roku. Ostatnio podano kolejny, już tym razem niby ostateczny termin - 16 lutego. Oficjalna informacja i regulamin korzystania z PSZOK pojawiły na stronie gminy. Punkt, jak już zostanie otwarty, będzie czynny w poniedziałki w godzinach od 10.00 do 18.00 oraz w każdą pierwszą sobotę miesiąca. Jak podkreśla wójt gminy Rejowiec Fabryczny, **Zdzisław Krupa**, jeśli zaproponowane godziny okażą się niewystarczające lub niedostosowane do potrzeb mieszkańców, możliwe będzie ich zmienienie.

Przypomnijmy, że uruchomienie PSZOK-u wiąże się również z kilkoma zmianami w zasadach odbioru odpadów. Odpady wielkogabarytowe, takie jak meble, nie będą już odbierane sprzed posesji. Mieszkańcy będą musieli samodzielnie dostarczać je do punktu. Wójt przyznaje, że dotychczas mieszkańcy często wystawiali takie odpady z wyprzedzeniem, co było szczególnie problematyczne w przypadku mebli tapicerowanych, które stojąc przez kilka dni „pod chmurką", nasiąkały wilgocią i zwiększały swoją wagę. Podobne zasady będą dotyczyć opon.

Do Punktu Selektywnej Zbiórki Odpadów Komunalnych mieszkańcy w razie potrzeby będą mogli bezpłatnie oddawać także inne segregowane odpady, m.in.: papier, szkło, metale, tworzywa sztuczne, elektrośmieci, zużyte baterie, tekstylia, meble, przeterminowane leki oraz chemikalia. Nadal jednak, raz w roku w ramach opłaty, mieszkańcy będą mogli zamówić pojemnik 1100-litrowy lub worek typu „big bag" na odpady budowlane. Należy pamiętać, że odpady te nie zostaną przyjęte w PSZOK-u, jeśli właściciel nieruchomości w danym roku skorzystał już z pojemnika lub worka „big bag". Odpady trzeba będzie rozładować samodzielnie, zgodnie z zaleceniami obsługi punktu. **(w)**

SAWIN. Pytania nie zawsze doczekają się odpowiedzi

Znowu muszą się tłumaczyć

Urzędnicy z Sawina mają sporo pracy z odpowiadaniem na pytania dociekliwych mieszkańców i stowarzyszeń. Ale takie obowiązki nakłada na nich ustawa o dostępie do informacji publicznej. Tym razem pytania dotyczą przynależności politycznej urzędników i promowania w internecie.

Od kilku lat urzędnicy z Sawina muszą regularnie odpowiadać na pytania zadawane przez mieszkańców, stowarzyszenia i inne zainteresowane osoby, w ramach ustawy o dostępie do informacji publicznej. Poruszane tematy są bardzo różne. Czasami ktoś szuka materiałów do pracy naukowej, czasami porównuje jak funkcjonują różne samorządy i jak radzą sobie z różnymi tematami. Ale czasami można odnieś wrażenie, że pytania zadawane są dla zaspokojenia własnej ciekawości i przysparzają urzędnikom z gminy sporo pracy. Bo odpowiedzieć muszą. W 2024 roku było 69 takich zapytań a w minionym roku już 113. W bieżącym roku urzędnicy musieli odpowiadać już siedem razy. Ostatnio m.in. o to czy wójt, zastępca, sekretarz i skarbnik oraz kierownicy należą do jakiejś partii politycznej i czy maja „jakieś powiązania polityczne" a imprezy, uroczystości i wydarzenia organizowane przez gminę „maja lub miały charakter polityczny" oraz kto je współfinansuje. Zainteresowany pyta także, czy *„intensywne promowanie wizerunku wybranych osób pełniących funkcje publiczne w materiałach informacyjnych na facebooku oraz na wydarzeniach kulturalnych poza gminą, mediach społecznościowych oraz podczas wydarzeń gminnych stanowi element planowanych działań o charakterze przedwyborczym. Czy prowadzenie takich działań jest dopuszczalne w trakcie trwającej kadencji organów gminy?"*. Pojawiło się też pytanie czy wójt wie coś o wyborczych planach swoich współpracowników oraz kierownictwa urzędu.

Co odpowiada wójt? Ano to, że nie należy do partii politycznej, bo startowała z własnego komitetu. A jej przynależność sprzed objęcia funkcji i kandydowania nie stanowi informacji publicznej - tak jak kwestie dotyczące zastępcy wójta czy sekretarza gminy, o które pytał wnioskodawca. „Żądany zakres nie posiada waloru informacji publicznej" – to odpowiedź, która pojawiła się przy pozostałych kwestiach, o które dopytywał wnioskodawca. **(reb)**

GMINA KAMIEŃ. Koral i Rosa z kolejnymi sukcesami

Zespoły śpiewacze „Rosa" i „Koral" z gminy Kamień z powodzeniem wystąpiły na XX jubileuszowym Przeglądzie Zespołów Śpiewaczych „Kolędy i Pastorałki" w Moniatyczach w powiecie hrubieszowskim. Spośród 31 zespołów „Koral" wyśpiewał drugie miejsce, a „Rosa" otrzymała wyróżnienie.

- Członkom zespołów gratuluję sukcesu i dziękuję za piękne reprezentowanie gminy Kamień - mówi **Dariusz Stocki**, wójt gminy Kamień.

Zespół „Koral" wystąpił w Moniatyczach w składzie: **Grażyna Kukla** - kierownik zespołu, **Teresa Wilkos**, **Małgorzata Klekot**, **Czesława Kister**, **Andrzej Kister**, **Małgorzata Winnik**, **Grażyna Fituła**, **Anna Tabiszewska**, **Lucyna Matwiejczuk**, **Danuta Iwko**. Kapela: **Jan Tokarz** - instruktor zespołu, **Andrzej Kukla**, **Marian Kłysz**, **Łukasz Wnukowski**, **Ryszard Kończak**.

Zespół „Rosa" wystąpił w składzie: **Bożena Głaz** - kierownik zespołu, **Grażyna Cichosz**, **Celina Sołopa**, **Janina Spodniewska**, **Helena Gorzała**, **Zofia Niemczuk vel Adamczuk**, **Leokadia Karowiec**, **Pelagia Sztejn**, **Marcin Watras** - instruktor zespołu.

(opr. mo)

eprasa.pl ab99ab0b34

CHEŁM. Zmiany warty nie będzie?

Konkurs na ortopedię do powtórki

Dyrektor szpitala unieważniła konkurs na świadczenia medyczne na ortopedii. To ciekawe, bo wcześniej plotkowano, że oddział czeka „zmiana warty", bo pojawiła się znacznie tańsza, korzystniejsza dla szpitala oferta prowadzenia ortopedii.

W styczniu dyrekcja szpitala ogłosiła konkurs na udzielanie świadczeń w zakresie ortopedii i traumatologii narządu ruchu. Rutynowa procedura, po tym jak pracującym w szpitalu doktorom skończyły się dotychczasowe kontrakty. Konkurs zakładał pozyskanie medyków do dyżurowania na oddziale, poradni i szpitalnym oddziale ratunkowym a także na stanowisko kierownika i zastępcy kierownika oddziału. Dotychczasowym kierownikiem ortopedii jest dr Bartosz Potoczniak, który pełni też funkcję zastępcy dyrektora ds. medycznych w szpitalu a zastępcą kierownika oddziału jest Michał Zwierzyński.

Ta „standardowa" jak wydawało się wszystkim procedura mogła mieć zaskakujący wynik. Bo mówiło się, że oddział czekają poważne zmiany kadrowe. Podobno bardzo korzystną ofertę w konkursie złożyła grupa lekarzy, która nie jest obecnie związana z oddziałem. Część z nich na nim pracowała, ale z różnych powodów odeszła. To m.in. Łukasz Kozak, który miał złożyć ofertę na stanowiska kierownika oddziału. Finału konkursu, ani zaproponowanych stawek ostatecznie nikt nie poznał, bo nie zostały udostępnione w Biuletynie Informacji Publicznej. Za to pojawiła się tam informacja o tym, że 30 stycznia dyrektor szpitala unieważniła konkurs. Zgodnie ze Szczegółowymi Warunkami Konkursu Ofert (SWKO) dyrekcja ma prawo unieważnić konkurs na dowolnym etapie i strony nie maja możliwości odwołania się od niej.

- Decyzja została podjęta po zapoznaniu się z Protokołem Komisji Konkursowej oraz w związku ze stwierdzonymi w toku wewnętrznej analizy wątpliwościami, co do prawidłowości przebiegu postępowania w świetle SWKO. Co uzasadnia konieczność jego ponownego przeprowadzenia. Unieważnienie postępowania nastąpiło w interesie Szpitala oraz w celu zapewnienia bezpieczeństwa prawnego procedury, przy jednoczesnym zachowaniu ciągłości udzielania świadczeń zdrowotnych - czytamy w uzasadnieniu. Konkurs zostanie powtórzony. **(reb)**

CHEŁMSKIE

Łopacki z nową pracą

Radny szuka swojego miejsca

Radny powiatowy Marcin Łopacki ma nową pracę. Wody Polskie zamienił na inną państwową firmę - Polską Spółkę Gazowa. Wygrał konkurs na zastępcę kierownika gazowni w Zamościu.

M. Łopacki to mieszkaniec gminy Chełm, prezes powiatowych struktur PSL. Od lat związany z lokalnym samorządowem. Był radnym powiatowym w kadencji 2014-2018 i jest w obecnej kadencji. Kandydował na wójta gminy Chełm. Był kierownikiem delegatury Urzędu Marszałkowskiego w Chełmie i dyrektor Zarządu Dróg Powiatowych we Włodawie, kiedy w obu samorządach PSL było u władzy. W pierwszej połowie minionego roku został pracownikiem w Regionalnym Zarządzie Gospodarki Wodnej (potoczne Wody Polskie) w Chełmie. Ale najwyraźniej szukał czegoś innego, bo pod koniec roku skutecznie wystartował w konkursie na zastępcę kierownika gazowni w Zamościu podlegającej lubelskiemu oddziałowi Polskiej Spółki Gazowniczej. **(reb)**

Przedstawiciel chełmskiej PANS w prestiżowej roli doradczej

Łukasz Puzio, dyrektor Centrum Lotniczego Państwowej Akademii Nauk Stosowanych w Chełmie został powołany na członka Rady Branżowego Centrum Umiejętności nr 2 w Krośnie w dziedzinie przemysłu lotniczego. To prestiżowa rola doradcza, dzięki której przedstawiciel chełmskiej uczelni będzie miał realny wpływ na kształtowanie standardów edukacyjnych i szkoleniowych w sektorze lotniczym.

Branżowe Centrum Umiejętności Lotniczych w Krośnie powstało, by rozwijać kompetencje zawodowe dla przemysłu lotniczego w Polsce. Powołanie **Łukasza Puzio** do Rady BCU w Krośnie jest dla chełmskiej PANS wyjątkowym wyróżnieniem i potwierdzeniem znaczenia uczelni jako wiodącej instytucji kształcącej wysoko wykwalifikowany personel lotniczy.

- Dzięki temu przedstawiciel naszej Akademii będzie miał realny wpływ na kształtowanie standardów edukacyjnych i szkoleniowych w sektorze lotniczym oraz na rozwój współpracy pomiędzy edukacją, przemysłem i praktyką zawodową - mówią przedstawiciele PANS w Chełmie. - Jest to kolejny krok w umacnianiu pozycji Akademii jako kluczowego partnera branżowego, który nie tylko edukuje przyszłe kadry, ale również aktywnie uczestniczy w budowaniu systemu kształcenia odpowiadającego na potrzeby nowoczesnego przemysłu lotniczego.

Nowe Centrum w Krośnie, działające przy Zespole Szkół Mechanicznych rozpoczęło działalność pod koniec stycznia 2026 r., oferując bezpłatne szkolenia i certyfikaty w kluczowych obszarach lotniczych - od metrologii, przez awionikę i obsługę techniczną statków powietrznych, po programowanie CNC czy automatykę.

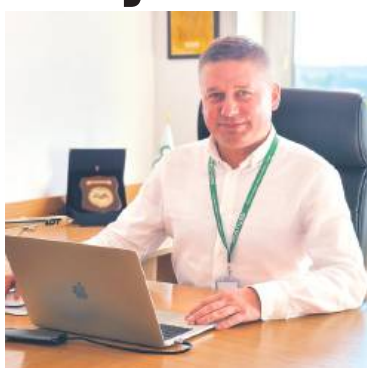

(opr. mo, fot. PANS Chełm)

CHEŁM. Trudne zadanie dla ósmoklasistów

Tak wysokich progów punktowych jeszcze nie było

Władze miasta wspólnie z dyrektorami szkół średnich przyjęli progi punktowe, które będą obowiązywać w rekrutacji do szkół ponadpodstawowych na rok szkolny 2026/2027. Zaskoczenie jest duże, bo praktycznie wszędzie podniesiono progi punktowe. Absolutną nowością jest też zrównanie progów punktowych we wszystkich chełmskich liceach. Aby dostać się do I LO, II LO i IV LO trzeba będzie mieć minimum po 140 pkt.

Rekrutacja do szkół średnich zbliża się wielkimi krokami. W związku z tym w ratuszu, jak co roku o tej porze, odbyło się spotkanie w tej sprawie. Dyrektorzy chełmskich szkół ponadpodstawowych spotykali się z urzędnikami odpowiedzialnymi za oświatę, aby ustalić progi punktowe dla uczniów ubiegających się o przyjęcie do klas pierwszych w następnym roku szkolnym.

- Odbyły się dwa spotkania z dyrektorami szkół ponadpodstawowych dotyczące rekrutacji na rok szkolny 2026/2027 w dniach 26.01.2026 r. oraz 04.02.2026 r. - informuje Kancelaria Prezydenta Chełma.

Podane przez ratusz punktacje do poszczególnych szkół są nie lada zaskoczeniem. Wygląda na to, że tegoroczni ósmoklasiści będą mieli trudniejsze zdanie niż ich rówieśnicy w poprzednich latach, bo prawie wszędzie progi punktowe podwyższono. Aby dostać się do I LO oraz II LO trzeba będzie mieć po 140 punktów, podczas gdy w poprzednich latach wystarczyło 135 pkt. Co ciekawe, tyle samo - 140 pkt - będą musieli osiągnąć kandydaci, aby dostać się do IV LO. Oznacza to, że po raz pierwszy w historii zrównano progi punktowe we wszystkich chełmskich liceach, tj. I LO, II LO oraz IV LO. Przypomnijmy, że rok temu progi punktowe w cieszącym się dużą popularnością IV LO ustalono na poziomie 130 pkt. Aby dostać się do Zespołu Szkół Ekonomicznych i Mundurowych trzeba będzie zdobyć minimum 105 punktów, czyli o 5 pkt więcej niż ustalono w ubiegłorocznej rekrutacji. Oto progi punktowe w Zespole Szkół Technicznych na poszczególnych kierunkach: technik informatyk to 125 pkt. (tyle samo, ile rok temu), technik mechatronik - 115 pkt (o 5 pkt więcej niż rok temu), technik pojazdów samochodowych - 105 pkt. Aby dostać się do Branżowej Szkoły I Stopnia Nr 2 w Zespole Szkół Technicznych będzie trzeba zdobyć minimum 70 pkt. Z kolei progi punktowe w Technikum Nr 1 w Zespole Szkół Budowlanych i Geodezyjnych, Technikum Nr 4 w Zespole Szkół Gastronomicznych i Hotelarskich, a także w Technikum Nr 5 w Zespole Szkół Energetycznych i Transportowych wyniosą po 95 pkt, czyli o 5 pkt więcej niż ustalono w ubiegłorocznej rekrutacji. W Szkołach Branżowych I Stopnia we wszystkich pozostałych zespołach szkół zawodowych próg punktowy wyniesie 30 pkt. **(mo)**

REJOWIEC FABRYCZNY.

Awarie jak bumerang

Rodzice uczniów Szkoły Podstawowej w Rejowcu Fabrycznym alarmują, że od wielu tygodni dzieci nie mogą korzystać z sali gimnastycznej podczas zajęć wychowania fizycznego. Powodem są utrzymujące się problemy z ogrzewaniem obiektu, które mimo przeprowadzonej modernizacji instalacji działa niestabilnie. Urząd Miasta zapowiada przeprowadzenie szczegółowej ekspertyzy technicznej.

Rodzice podkreślają, że na sali gimnastycznej temperatura często spada do około 12 stopni Celsjusza, co uniemożliwia prowadzenie zajęć. - Rozumiemy, że zdarzają się awarie i problemy techniczne. To może się wydarzyć wszędzie. Jednak brak ogrzewania sali gimnastycznej trwa już zdecydowanie za długo - co najmniej półtora miesiąca. W tym czasie dzieci nie mają normalnych zajęć wychowania fizycznego, a zajęcia przenoszone są na szkolne korytarze - mówią i dodają, że sytuacja ma związek z realizacją projektu OZE oraz modernizacją systemu grzewczego w szkole.

Jacek Wnętrzak, dyrektor Szkoły Podstawowej w Rejowcu Fabrycznym, wyjaśnia, że rozumie zniecierpliwienie i obawy rodziców, ponieważ sytuacja rzeczywiście powtarza się od listopada.

- To nie jest tak, że ogrzewanie nie działa non stop. Zdarzają się jednak awarie. Jednego dnia sala może być użytkowana, bo ogrzewanie działa prawidłowo, a kolejnego musimy ją wyłączyć z użytkowania, bo temperatura spada poniżej 18 stopni. W takich sytuacjach zgłaszamy problem do organu prowadzącego, przyjeżdża serwis i usterka jest usuwana - tłumaczy dyrektor.

Zgodnie z obowiązującymi przepisami, jeśli temperatura w sali gimnastycznej spada poniżej 18 stopni Celsjusza, dyrektor nie może dopuścić do prowadzenia w niej zajęć.

Do niedawna sala gimnastyczna była ogrzewana kotłem gazowym. Dyrektor przyznaje, że bardzo zależało mu na wymianie tego źródła ciepła, ponieważ było ono wyeksploatowane, awaryjne i nieekonomiczne. Obecnie obiekt wyposażony jest w centralę wentylacyjno-grzewczą, która zimą ma ogrzewać salę, a w cieplejszych miesiącach będzie pełnić funkcję klimatyzacji. W czasie, gdy sala gimnastyczna nie może być użytkowana, jak zapewnia dyrektor, zajęcia wychowania fizycznego odbywają się w miarę możliwości w holu lub szatniach szkoły. Uczniowie korzystają m.in. ze stołów do tenisa stołowego.

Zapytaliśmy również Urząd Miasta o przyczyny problemów z ogrzewaniem sali gimnastycznej oraz o to, kiedy można spodziewać się ich całkowitego usunięcia. Do piątku nie otrzymaliśmy odpowiedzi, jednak Urząd Miasta opublikował w tej sprawie następujący komunikat.

„W dniu 2 lutego 2026 r. wykonawca inwestycji polegającej na kompleksowej modernizacji systemu grzewczego w obiekcie szkoły, na wniosek organu prowadzącego szkołę, przeprowadził kolejne czynności sprawdzające prawidłowość działania instalacji, w tym systemu ogrzewania sali gimnastycznej.

Mając na względzie bezpieczeństwo i komfort uczniów, a także konieczność rzetelnego informowania rodziców o stanie infrastruktury szkolnej, organ prowadzący wszczął czynności wyjaśniające w sprawie przyczyn czasowego braku ogrzewania sali gimnastycznej. Postępowanie to obejmie również szczegółową ekspertyzę techniczną" - czytamy w komunikacie. **(w)**

eprasa.pl ab99ab0b34

Studniówki 2026

II Liceum Ogólnokształcące w Krasnymstawie

fotorelacja z wydarzenia została zrealizowana przez Bartłomieja Dąbrowskiego i Szymona Ślusarczyka

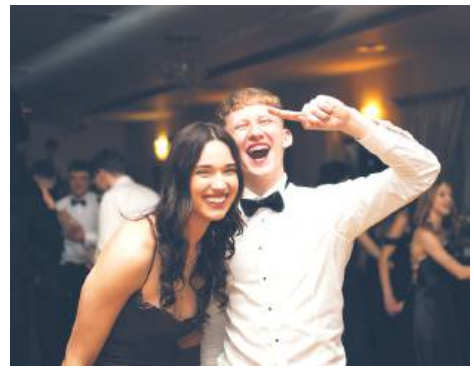

eprasa.pl ab99ab0b34

eprasa.pl ab99ab0b34

Studniówki 2026

Zespół Szkół Energetycznych i Transportowych w Chełmie

fot. FOTMICH

Zespół Szkół

eprasa.pl ab99ab0b34

Centrum Kształcenia Rolniczego w Okszowie

eprasa.pl ab99ab0b34

Finał WOŚP we Włodawie

Wspólne granie zakończone sukcesem

Włodawa po raz kolejny włączyła się w finał Wielkiej Orkiestry Świątecznej Pomocy. Tegoroczna edycja wydarzenia zgromadziła mieszkańców w różnym wieku, wolontariuszy oraz lokalne organizacje i instytucje, które wspólnie wsparły ogólnopolską zbiórkę.

Już od godziny 8:00 na ulice miasta wyruszyła grupa około 40 wolontariuszy kwestujących z puszkami. Zbiórka prowadzona była przez cały dzień, a jej przebieg spotkał się z dużą życzliwością mieszkańców Włodawy. Stałym elementem finału był tradycyjny spacer seniorów, który od lat wpisuje się w lokalne obchody WOŚP. W wydarzeniu uczestniczyło liczne grono seniorów, którzy wspólnie wyruszyli na spacer, rozpoczynając go symboliczną zbiórką do puszki. Inicjatywa ta niezmiennie cieszy się dużym zainteresowaniem i podkreśla międzypokoleniowy charakter wydarzenia. W ciągu dnia odbywały się również liczne akcje towarzyszące. Włodawskie morsy przygotowały przerębel w kształcie serca nad jeziorem. Równolegle RCKIK Włodawa prowadziła zbiórkę krwi, a Ratownictwo Wodne Rzeczypospolitej zaprezentowało pokazy swoich umiejętności w rejonie Czworoboku. Na uczestników czekał także gorący bigos oraz ciepła herbata. Część artystyczna finału rozpoczęła się o godzinie 17:00 na scenie Włodawskiego Domu Kultury. Jako pierwszy wystąpił zespół ToNasz Band, utworzony specjalnie na potrzeby koncertu WOŚP, wspierany przez śpiewające włodawianki. Następnie zaprezentował się zespół Prezydent, znany z programów telewizyjnych. Zwieńczeniem wieczoru był koncert zespołu Tentative, reprezentującego mocniejsze brzmienia. Pomiędzy występami prowadzono licytacje przedmiotów przekazanych przez darczyńców. Wylicytować można było m.in. voucher na przejażdżkę motocyklem, tort, kurs nurkowania i strzelania, a także sadzenie drzewa z burmistrzem Włodawy. Dużym zainteresowaniem cieszyły się również wyroby rękodzielnicze oraz przedmioty przekazane przez urzędy i instytucje wspierające włodawski sztab. Jak poinformował **Marcin Kołkowski**, szef sztabu WOŚP we Włodawie, podczas finału udało się zebrać około 48 tysięcy złotych. Najwyższą kwotę podczas aukcji scenicznych osiągnęło złote serduszko, które wylicytowano za 3 000 złotych.

Finał Wielkiej Orkiestry Świątecznej Pomocy we Włodawie po raz kolejny potwierdził duże zaangażowanie lokalnej społeczności oraz skuteczną współpracę wolontariuszy, instytucji i mieszkańców miasta. **(b)**

Tropem Wilczym w Suchawie: pobiegniemy dla Bohaterów

Już 1 marca 2026 roku mieszkańcy powiatu włodawskiego po raz kolejny wezmą udział w ogólnopolskim wydarzeniu „Tropem Wilczym. Bieg Pamięci Żołnierzy Wyklętych". Tegoroczna edycja odbędzie się w Suchawie (gmina Wyryki) i, jak co roku, połączy sportową rywalizację z żywą lekcją historii oraz hołdem oddanym bohaterom polskiego podziemia niepodległościowego.

„Tropem Wilczym" to największy bieg pamięci w Polsce, organizowany nieprzerwanie od 2013 roku. Jego ideą jest upamiętnienie żołnierzy, którzy w latach 1944-1963 walczyli z narzuconym Polsce reżimem komunistycznym. Wydarzenie ma charakter ogólnopolski, jednak w każdej lokalnej odsłonie nabiera wyjątkowego, wspólnotowego wymiaru.

Start i meta przy historycznym pomniku

Bieg w Suchawie rozpocznie się 1 marca (niedziela) o godzinie 12:00. Start i meta zlokalizowane będą przy pomniku powstańców styczniowych, co dodatkowo podkreśla patriotyczny charakter wydarzenia. Trasy poprowadzone zostaną traktem leśnym, sprzyjając aktywnemu wypoczynkowi w otoczeniu przyrody.

Dwa dystanse - dla każdego uczestnika

Organizatorzy przygotowali dwie trasy, dostosowane do różnych poziomów zaawansowania:

Bieg Honorowy (1963 m) - dystans o głębokiej symbolice, nawiązujący do roku śmierci ostatniego Żołnierza Wyklętego, Józefa Franczaka ps. „Lalek". Bieg ma charakter rekreacyjny i odbywa się bez pomiaru czasu.

Bieg Główny (5000 m) - propozycja dla osób nastawionych na sportową rywalizację. Uczestników obowiązuje limit czasu 45 minut, a dla najlepszych kobiet i mężczyzn przewidziano puchary.

Zapisy i pakiety startowe

Udział w biegu wiąże się z opłatą 20 zł, w ramach której każdy uczestnik otrzyma numer startowy, pamiątkowy medal oraz materiały promocyjne.

Zgłoszenia przyjmowane są do 27 lutego drogą mailową na adres: **agros-suchawa@gmail.com**

Biuro zawodów będzie czynne w dniu biegu w godz. 10:30-13:00 przy kaplicy pw. św. Huberta w Suchawie.

Wspólna inicjatywa lokalnych środowisk

Organizatorem wydarzenia jest LKS „Agros" Suchawa, przy współpracy Gminy Wyryki, Fundacji Wolność i Demokracja oraz Powiatu Włodawskiego.

Bieg „Tropem Wilczym" w Suchawie to nie tylko sportowe wyzwanie, ale przede wszystkim okazja do wspólnego uczczenia pamięci tych, którzy walczyli o wolną Polskę. Organizatorzy zapraszają całe rodziny, młodzież i seniorów - każdy może pobiec własnym tempem, niosąc w sercu pamięć o Bohaterach. **(pk)**

Sesja we Włodawie

Budżet na tapecie

(3 lutego) Podczas XXV sesji Rady Miejskiej we Włodawie radni zajmowali się głównie uchwałami budżetowymi. Obrady trwały zaledwie pół godziny. W sprawach budzących społeczne zainteresowanie jako jedyny głos zabrał radny Krzysztof Flis.

Sesję poprzedziło uroczyste wręczenie nagród laureatom Plebiscytu „Najaktywniejszy Wolontariusz Szkolny 2025", zorganizowanego przez Nadbużańskie Stowarzyszenie Edukacyjne pod honorowym patronatem Burmistrza Włodawy.

Część merytoryczna rozpoczęła się od przyjęcia protokołu z XXIV sesji, a następnie radni wysłuchali informacji przewodniczącej Rady Miejskiej oraz burmistrza. Następnie podjęto uchwały dotyczące m.in. wieloletniej prognozy finansowej, zmian w budżecie miasta, wystąpienia do Ministra Spraw Wewnętrznych i Administracji z wnioskiem o zniesienie urzędowej nazwy miejscowości (chodziło o nieużywaną nazwę „Płucieńskie"), a także zatwierdzenia planów pracy Rady Miejskiej oraz komisji stałych na rok 2026.

W punkcie „wolne wnioski i informacje" radny **Krzysztof Flis** (na zdjęciu) poruszył kilka istotnych tematów. Zapytał o jakość powietrza w mieście, zwłaszcza w rejonie ul. Kraszewskiego, osiedla ceglanego oraz innych newralgicznych punktów. Zaapelował o publikowanie stosownych danych na stronie internetowej urzędu.

Radny zwrócił także uwagę na funkcjonowanie książkomatu. - Wygląda pięknie, ale nie wiem, czy spełnia swoją rolę za takie pieniądze - mówił, pytając, ile osób faktycznie z niego skorzystało.

Nie zabrakło również tematów związanych z jego miejscem pracy - Szkołą Podstawową nr 3. Flis apelował o pilną naprawę wykładziny, która w wielu miejscach jest popękana i rozklejona. - Grozi to tym, że za kilka tygodni albo miesięcy ta wykładzina po prostu się rozpadnie - ostrzegał. Zgłosił także potrzebę zakupu dodatkowej maszyny czyszczącej, ponieważ obecna, używana w hali sportowej, nie spełnia swojej roli, często się zacina i jest mało wydajna. Kolejnym problemem jest cieknący dach. – To nie jest fajne, żeby w XXI wieku na szkolnym korytarzu stało 20 par naczyń i żeby ktoś cały czas sprzątał wodę - podkreślał.

Na zakończenie radny poruszył kwestię zadłużenia mieszkaniowego mieszkańców Włodawy oraz przyszłości spółki SIM.

Na tej sesji odpowiedzi na pytania radnego nie padły. **(pk)**

eprasa.pl ab99ab0b34

Złote Gody w gminie Urszulin

W sobotę (1 lutego) w Gminnym Ośrodku Kultury w Urszulinie odbyła się uroczystość jubileuszu 50-lecia pożycia małżeńskiego. To wyjątkowe wydarzenie zgromadziło pary, które co najmniej pół wieku temu złożyły sobie przysięgę miłości i wierności, a dziś mogą być wzorem trwałych relacji dla młodszych pokoleń.

Jubileusz Złotych Godów miał niezwykle podniosły i wzruszający charakter. Była to okazja do wspomnień, refleksji nad wspólnie przeżytymi latami oraz radosnego świętowania w gronie najbliższych. Jubilaci podkreślali, że ich małżeństwa, choć niepozbawione trudnych chwil, zawsze opierały się na wzajemnym szacunku, zaufaniu i odpowiedzialności za rodzinę. Uroczystość uświetnił występ zespołu Alvaryo, który zadbał o oprawę muzyczną wydarzenia. Energetyczne i dobrze znane melodie wprowadziły gości w świąteczny nastrój i zachęciły do wspólnego celebrowania tak pięknego jubileuszu. W trakcie spotkania głos zabrali zaproszeni goście. Wójt **Adam Panasiuk** w ciepłych słowach pogratulował jubilatom imponującego stażu małżeńskiego, dziękując im za przykład wierności i wytrwałości, jaki dają całej lokalnej społeczności. Życzenia złożył również dyrektor Delegatury Lubelskiego Urzędu Wojewódzkiego w Chełmie **Maciej Baranowski,** podkreślając znaczenie rodziny i trwałych związków dla budowania silnych wspólnot. Kulminacyjnym momentem uroczystości było wręczenie Medali za Długoletnie Pożycie Małżeńskie, nadanych przez Prezydenta Rzeczypospolitej Polskiej. Odznaczenia oraz pamiątkowe dyplomy otrzymali: Jadwiga i Roman Brożkowie, **Wanda i Andrzej Grzesiakowie**, **Janina i Henryk Kowalscy**, Janina i Jerzy Łosiowie oraz **Krystyna i Kazimierz Suprynowiczowie**. Aktu dekoracji dokonali: wójt gminy Urszulin Adam Panasiuk, dyrektor delegatury LUW w Chełmie Maciej Baranowski, przewodniczący Rady Gminy Urszulin **Andrzej Jung** oraz zastępca kierownika Urzędu Stanu Cywilnego **Iwona Targońska**. **(bm)**

Złote Gody w gminie Hańsk

Były medale, kwiaty, gratulacje i chwile wzruszenia. W piątek, 31 stycznia 2026 roku, w Gminnym Ośrodku Kultury w Hańsku odbyła się uroczystość wręczenia Medali za Długoletnie Pożycie Małżeńskie. To wyjątkowe odznaczenie, nadawane przez Prezydenta Rzeczypospolitej Polskiej, trafiło do par z terenu gminy Hańsk, które wspólnie przeżyły 50 lat w jednym związku małżeńskim.

Uroczystego aktu dekoracji dokonał wójt gminy Hańsk **Alan Struski** w asyście przewodniczącego rady gminy **Wojciecha Grunwalda**. W swoim wystąpieniu wójt skierował do jubilatów ciepłe słowa uznania i podziękowania za godne, długie pożycie małżeńskie oraz za piękny przykład, jaki dają młodszym pokoleniom. - Państwa wspólna droga to dowód na to, że miłość, wzajemny szacunek i wierność potrafią przetrwać próbę czasu - podkreślał włodarz gminy. Oprócz medali jubilaci otrzymali pamiątkowe listy gratulacyjne, kwiaty oraz okolicznościowe upominki. Nie zabrakło także tortu i symbolicznego toastu, który dopełnił wyjątkową atmosferę spotkania. O oprawę artystyczną zadbała kapela „Hańszczanie", wprowadzając gości w radosny, ludowy klimat. Medalami za Długoletnie Pożycie Małżeńskie odznaczeni zostali: **Maria i Zbigniew Barczuk** z Dubeczna, **Teresa i Henryk Cieślikowscy** z Dubeczna, **Maria i Kazimierz Głąb** z Rudki Łowieckiej, **Alfreda i Jerzy Pękała** z Kulczyna, **Elżbieta i Lucjusz Sieńko** z Dubeczna, **Urszula i Zdzisław Wakuła** z Hańska Pierwszego oraz **Izabela i Roman Werner** z Dubeczna.

Niestety, nie wszystkie pary uhonorowane przez Prezydenta RP mogły wziąć udział w tegorocznej uroczystości. Na przeszkodzie stanął stan zdrowia lub inne, niezależne od nich okoliczności. Wszystkim odznaczonym małżonkom składamy serdeczne gratulacje oraz życzenia dużo zdrowia, spokoju i miłości na kolejne wspólne lata. **(bm)**

Sportowe stypendia Powiatu Włodawskiego

Podczas posiedzenia Zarządu Powiatu we Włodawie, które odbyło się 27 stycznia, jednogłośnie podjęto uchwałę w sprawie przyznania stypendiów sportowych Powiatu Włodawskiego. Wyróżnienia trafiły do młodych sportowców osiągających wysokie wyniki we współzawodnictwie sportowym.

Stypendia zostały przyznane na okres od 1 marca do 31 grudnia 2026 roku. Ich wysokość uzależniona jest od osiągnięć sportowych poszczególnych zawodników.

Wsparcie finansowe (miesięcznie) otrzymali: **Leo Chaciołka** - 150 zł, **Vanessa Chaciołka** - 60 zł, **Szymon Ciepałowicz** - 100 zł, **Adrian Grzywaczewski** - 150 zł, **Kalina Hołod** - 70 zł, **Filip Ignatiuk** - 50 zł, **Kacper Kończal** - 130 zł, **Jan Lenart** - 150 zł, **Maja Lewczuk vel Leoniuk** - 50 zł, **Mikołaj Lichaczewski** - 150 zł, **Alicja Mucha** - 60 zł, **Daria Nowak** - 70 zł, **Antoni Paprota** - 130 zł, **Hanna Paprota** - 50 zł, **Sebastian Sołtys** - 50 zł, **Zuzanna Sadura** - 100 zł, **Kaja Sugier** - 70 zł, **Antoni Szmidt** - 100 zł, **Zofia Szmidt** - 100 zł, **Maciej Tureniec** - 50 zł oraz **Olaf Woliński** - 130 zł.

Przyznane stypendia stanowią formę docenienia zaangażowania, systematycznej pracy oraz sportowych sukcesów młodych zawodników, a także są wsparciem w dalszym rozwoju ich pasji i kariery sportowej. **(pk)**

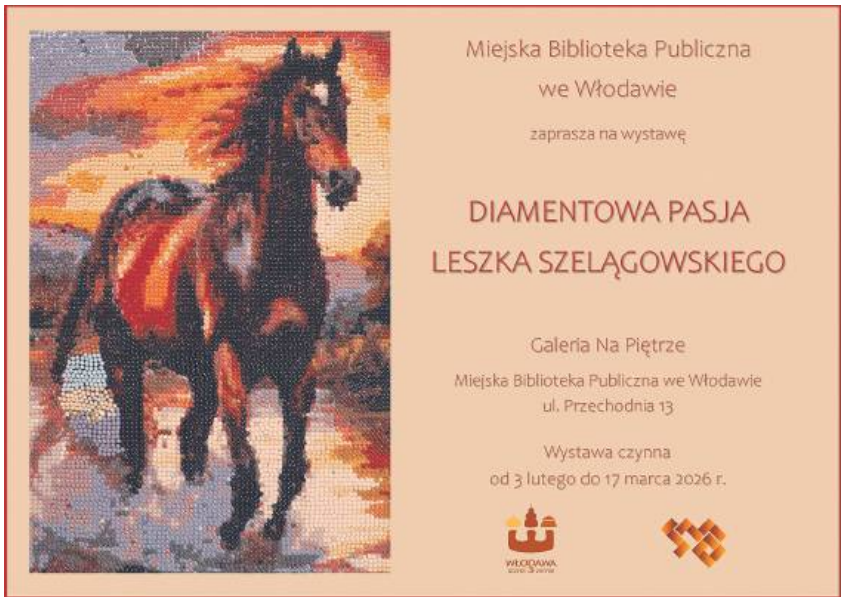

eprasa.pl ab99ab0b34

POWIAT KRASNYSTAW

Demograficzna katastrofa

- Osób starszych jest dziś ponad dwa razy więcej niż dzieci i młodzieży - alarmuje w sprawie demografii w powiecie krasnostawskim radny Marcin Lis z Koalicji Obywatelskiej i zapowiada, że złoży wniosek, by na najbliższej i kolejnych sesjach dyskutować, jak próbować temu zaradzić, i jak sobie w takiej sytuacji radzić.

- Demografia to jedno z największych wyzwań nie tylko w naszym regionie, ale w kraju - mówi **Marcin Lis**, radny Powiatu Krasnostawskiego. – Z tym problemem zmagają się niemal wszystkie powiaty, ale w powiecie krasnostawskim sytuacja staje się dramatyczna.

W 2024 r. w powiecie krasnostawskim mieszkało 58 307 osób, przy 287 urodzeniach i 794 zgonach. W pierwszym półroczu 2025 r. mieszkańców powiatu było już o prawie 500 mniej (57 875), przez sześć miesięcy urodziło się jedynie 122 dzieci, a zmarło 396 osób. Dla porównania w 2010 r. w powiecie mieszkało ponad 67 836 tys. osób, w 2015 r. - 65 884, a w 2020 r. - 62 552.

Problemy z demografią w powiecie widać nie tylko w malejącej liczbie mieszkańców. Według przedstawionych przez radnego danych z 2024 r., w wieku przedprodukcyjnym było w powiecie 7032 osoby, w wieku produkcyjnym – 34 723 osoby, a w wieku poprodukcyjnym – 16 552 osoby. - Oznacza to, że osób starszych jest dziś ponad dwa razy więcej niż dzieci i młodzieży - mówi Lis.

Problem pogłębia emigracja krasnostawian. W 2024 r. w powiecie zameldowało się 528 osób, a wymeldowało... 800.

- Saldo migracji to więc minus 272 osoby! To pokazuje, że oprócz niskiej liczby urodzeń mamy także odpływ mieszkańców, głównie w wieku produkcyjnym, co dodatkowo pogłębia problemy demograficzne - alarmuje radny Lis. Procesy te mają z kolei realny wpływ na codzienne funkcjonowanie powiatu: szkoły i edukację, ochronę zdrowia i opiekę społeczną, rynek pracy, czy finanse samorządów.

Radny Lis, w czym nie jest odkrywcą, bo również my wielokrotnie pisaliśmy, że sytuacja jest dramatyczna i demografia jest jednym z najpoważniejszych stojących przed nami wyzwań, ale ginie w codziennych politycznych waśniach i demagogicznych strachach.

- Nie mam recepty na znaczące odwrócenie tej tendencji, ale to na czym mi zależy to zainicjowanie dyskusji na różnych szczeblach samorządu, jak choć w minimalny sposób możemy temu przeciwdziałać i przygotować na to, co nas czeka. Na najbliższej sesji Rady Powiatu w Krasnymstawie złożę wniosek o zainicjowanie takiej dyskusji, podjęcie działań w tej sprawie, w koordynacji z gminami. Liczby pokazują jasno, że to ostatni dzwonek, by próbować wprowadzić, jakieś przedsięwzięcia – wskazuje Lis. (**kg**)

SIENNICA RÓŻANA

Odkrył w lesie niezwykły krzyż

Kolejne cenne znalezisko na terenie powiatu krasnostawskiego. W kompleksie leśnym w gminie Siennica Różana poszukiwacz Piotr Bociąg znalazł pochodzący z początku XIX wieku Krzyż Świętego Jerzego. Zabytek przekazał do Delegatury Wojewódzkiego Urzędu Ochrony Zabytków w Chełmie, ale już niebawem wzbogaci on zbiory Muzeum Regionalnego w Krasnymstawie.

Krzyż Zasługi Wojskowego Orderu Świętego Jerzego ustanowiony został 25 lutego 1807 r., za panowania cara Aleksandra I. Odznaczeniem honorowani byli szeregowi żołnierze i podoficerowie armii rosyjskiej za męstwo i odwagę podczas bezpośredniej walki z nieprzyjacielem. W 1856 r. wprowadzono czterostopniowy podział odznaczenia i szczegółowo określono jego wygląd. Krzyże stopnia 1 i 2 były pozłacane, a 3 i 4 srebrne.

Znalezione przez **Piotra Bociąga** na terenie gminy Siennica Różana odznaczenie, to krzyż 4. stopnia o numerze 195685 widocznym na prawym i lewym ramieniu rewersu krzyża. Odznaczenie nadano Nikołajowi Niestierowiczowi Michiejewowi, strzelcowi, służącemu w 3. Pułku Strzelców Lejb-Gwardii Jego Królewskiej Mości Mikołaja II, za wybitne zasługi podczas nocnego ataku na bagnety z 19 na 20 lutego 1915 r. w pobliżu wsi Karwowo (obecnie województwo podlaskie).

- Zabytek zachowany jest w bardzo dobrym stanie, brakuje tylko materiałowej wstążki z trzema czarnymi i dwoma żółtymi pasami. Krzyż zostanie przekazany do zbiorów Muzeum w Krasnymstawie – informuje Lubelski Konserwator Zabytków, dodając, że w jakich okolicznościach krzyż znalazł się pod Siennicą Różaną i co stało się z jego właścicielem prawdopodobnie zostanie nieodkrytą tajemnicą. **(kg)**

GORZKÓW. O biometanowni i mieszkaniach SIM w dziwnej lokalizacji

SIM w Wielkopolu na czarnoziemach?

Pod koniec stycznia odbyła się kolejna sesja Rady Gminy Gorzków. Najciekawszym punktem obrad okazały się nie podejmowane uchwały i składane sprawozdania, a wolne wnioski, w których radni pytali wójta m.in. o budowę mieszkań w ramach SIM w Wielkopolu, które jak się okazuje mają stanąć na żyznych gruntach II klasy i o planowaną budowę biometanowni w Chorupniku.

Takie mieszkania SIM Wschód chce wybudować w Wielkopolu na ziemiach II klasy, fot. SIM Wschód

Gmina Gorzków przed trzema laty przystąpiła z kilkoma innymi samorządami do spółki SIM Wschód, której zadaniem jest budowanie w ramach Społecznej Inicjatywy Mieszkaniowej, ze środków budżetu państwa, mieszkań na wynajem dla osób, których nie stać na kupienie własnego mieszkania czy zaciągnięcie w banku kredytu hipotecznego, ale mają na tyle stabilną sytuację finansową, że mogą wynająć mieszkanie po cenie, która jest korzystniejsza od rynkowej. SIM Wschód w przypadku gminy Gorzków planuje wybudowanie 20 takich mieszkań w Wielkopolu w budynkach mieszkalnych jednorodzinnych, dwulokalowych. Inwestycja ma ruszyć w przyszłym roku i być gotowa w I połowie 2029 roku, a SIM już rozpoczął procedurę uzyskania pozwolenia na budowę. Sprawa poruszona została na ostatniej, 27 stycznia, sesji rady gminy. Odpowiadając na pytanie w tym temacie wójt **Piotr Cichosz**, niespodziewanie wyznał, że budowa w tym miejscu mieszkań SIM jest… absurdalna. – Okazuje się, że SIM w Wielkopolu ma powstać na gruntach II klasy, co wiąże się z ich wyłączeniem z produkcji rolnej. Budowanie mieszkań w takim miejscu, na gruntach tej klasy jest decyzją nieprzemyślaną – mówił na sesji wójt Cichosz. – Ta decyzja lokalizacyjna jest bardzo głupia i będzie oznaczała znaczny wzrost kosztów inwestycji. To w ogóle stawia ją pod znakiem zapytania. Nie mamy jednak możliwości od tak wypisania się z SIM-u, bo przed 3 laty gmina wchodząc do spółki otrzymała 3 mln zł i w przypadku wyjścia z SIM-u musiałaby zwracać środki wraz z odsetkami.

W punkcie wolne wnioski padło również pytanie o plany prywatnego inwestora budowy biometanowni w okolicach Chorupnika. Wójt przyznał, że jest firma zainteresowana takim przedsięwzięciem, która obecnie rozmawia z właścicielami gruntów o możliwości ich odkupienia pod taką inwestycję i zasygnalizowała również chęć odkupienia od gminy położonych tam działek po byłym wysypisku śmieci, na których mogłaby powstać farma fotowoltaiczna zasilająca m.in. taką instalację. – Formalnie cała procedura realizacji takiej inwestycji rozpocznie się w momencie złożenia do gminy wniosku o dokonanie niezbędnych zmian w miejscowym planie zagospodarowania przestrzennego, a nic takiego, póki co się nie stało – wyjaśniał Cichosz. – Jeśli wpłynie taki wniosek zostanie od poddany od konsultacje społeczne i nic nie wydarzy się bez zgody mieszkańców. **Rd**

Wniosek do ministerstwa złożony

Żółkiewka prze do miasta

Rada Gminy Żółkiewka podjęła uchwałę w sprawie wystąpienia z wnioskiem do Ministra Spraw Wewnętrznych i Administracji w sprawie zmiany nazwy miejscowości „Żółkiewka - Osada" na „Żółkiewka". To kolejny krok w kierunku nadania Żółkiewce praw miejskich.

- Obecnie funkcjonująca nazwa miejscowości „Żółkiewka – Osada" jest niejednoznaczna i w praktyce nie jest powszechnie używana przez mieszkańców ani instytucje. W codziennym funkcjonowaniu miejscowości, w tym w korespondencji, dokumentach prywatnych, przekazach ustnych oraz identyfikacji lokalnej, utrwalona nazwa to po prostu „Żółkiewka" – uzasadniają swój wniosek do ministerstwa radni gminy Żółkiewka. - Zaistniała sytuacja powoduje liczne nieporozumienia administracyjne, błędy w dokumentach oraz trudności w identyfikacji miejscowości przez podmioty zewnętrzne. Występuje duży brak zgodności nazwy miejscowości „Żółkiewka – Osada" z używaną i funkcjonującą wśród mieszkańców i w obrocie prawnym nazwą „Żółkiewka". Zdecydowana większość mieszkańców jest zameldowana w miejscowości o nazwie Żółkiewka. Siedziba gminy również znajduje się w miejscowości Żółkiewka. Tablice informacyjne na obrzeżach miejscowości informują, że wjeżdżamy do miejscowości o nazwie Żółkiewka a nie „Żółkiewka - Osada" - czytamy dalej w uzasadnieniu uchwały.

Mało tego. W dokumentach urzędowych takich jak legitymacje, dowody osobiste, dokumenty komunikacyjne i wiele innych widnieje nazwa miejscowości „Żółkiewka" a nie „Żółkiewka - Osada". Również wszystkie znaki informacyjne, drogowe, informują kierowców o „Żółkiewce", a nie „Żółkiewce - Osada". „Żółkiewka - Osada" funkcjonuje za to na stronie google maps. Radni przekonują, że zmiany nazwy nie wygeneruje żadnych kosztów, a wręcz przyczyni się do pewnych oszczędności np. braku konieczności zmiany tablic informacyjnych, braku konieczności zmiany pieczątek, zmiany publikacji promujących miejscowość i innych obiegowych dokumentów. - Zmiana nazwy miejscowości, o którą wnosimy, przyczyni się również do uporządkowania nazewnictwa, zwiększenia czytelności w rejestrach publicznych, poprawy spójności dokumentacji urzędowej a także do wzmocnienia lokalnej tożsamości mieszkańców zamieszkujących na jej obszarze – argumentują radni.

Przypomnijmy, to kolejny krok ku zmianie nazwy miejscowości i odzyskania przez miejscowość praw miejskich. Pod koniec ubiegłego roku odbyły się konsultacje społeczne w sprawie zmiany nazwy miejscowości „Żółkiewka - Osada" na „Żółkiewka". Cieszyły się nikłym zainteresowaniem, bo z uprawnionych w sumie 552 mieszkańców ankietę wypełniło zaledwie 19, czyli niespełna 3,5 proc. Wszyscy, którzy to zrobili opowiedzieli się jednak za zmianą nazwy miejscowości na „Żółkiewka".

Marcin Zając, sekretarz gminy Żółkiewka, nie ukrywa, że poza wspomnianymi w uchwale przyczynami zmiany, jest jeszcze jedna, kto wie czy nie ważniejsza. Władze gminy chcą bowiem ubiegać się o nadanie Żółkiewce praw miejskich. Przygotowywana jest uchwała rady gminy w tej sprawie. – Żółkiewka posiadała prawa miejskie od 1702 r. i utraciła je po Powstaniu Styczniowym – przypomina Zając. (**kg**)

eprasa.pl ab99ab0b34

ŻÓŁKIEWKA
Dostali elektryka i sprzęt za pół miliona

Do Zespołu Szkół w Żółkiewce trafiły maszyny, narzędzie i urządzenie za ponad 450 tys. zł. Wszystko dzięki udziałowi Powiatu Krasnostawskiego w projekcie „Z zawodem w przyszłość" z programu Fundusze Europejskie dla Lubelskiego 2021–2027.

- W ramach projektu szkoła została doposażona w nowoczesne pomoce dydaktyczne, m.in.: samochód elektryczny do nauki obsługi, diagnostyki i zasad ekologicznej motoryzacji, frezarkę umożliwiającą naukę obsługi i programowania obrabiarek stosowanych w przemyśle, czy specjalistyczny zestaw serwisowy do pojazdów elektrycznych i hybrydowych - wylicza **Marek Nowosadzki**, wicestarosta krasnostawski.

Do ZS w Żółkiewce trafił też zestaw automatycznego kierowania ciągnikiem rolniczym. - Dzięki realizacji projektu uczniowie zdobędą praktyczne umiejętności, zwiększą swoje kompetencje zawodowe i lepiej przygotują się do pracy w nowoczesnych, przyszłościowych branżach - dodaje Nowosadzki, przypominając, że wartość projektu to ponad 450 tys. zł. **(kg)**

KRASNYSTAW. Noworoczne spotkanie pokoleń w Jagielle

Łączymy pokolenia - to myśl przewodnia spotkania noworocznego Stowarzyszenia Absolwentów i Wychowanków Gimnazjum i Liceum im. Władysława Jagiełły w Krasnymstawie, które odbyło się 1 lutego.

W wydarzeniu uczestniczyli: **Anna Patejuk** - dyrektor I LO w Krasnymstawie, **Małgorzata Duda** – wicedyrektor I LO, **Iwona Malessa** – kierownik Internatu, a także uczniowie i licznie przybyli absolwenci, członkowie Stowarzyszenia Absolwentów i Wychowanków Gimnazjum i Liceum im. Władysława Jagiełły w Krasnymstawie. Na początek pani dyrektor pochwaliła się gościom nowoczesnymi i bogato wyposażonymi pracowniami dydaktycznymi i wyremontowaną salą gimnastyczną. Po wędrówce po szkolnych salach i korytarzach przyszedł czas na wspomnienia i rozmowy, podczas których absolwenci opowiadali, „jak to było za ich czasów", a obecni uczniowie mówili, „jak jest teraz" i o wyzwaniach jakie stawiają przed nimi nowoczesne technologie. Na pamiątkę z wydarzenia jego uczestnicy otrzymali okolicznościowe upominki ufundowane przez Starostwo Powiatowe w Krasnymstawie. W drugiej części spotkania **Elżbieta Zadrąg**, prezes Stowarzyszenia Absolwentów i Wychowanków Gimnazjum i Liceum im. Władysława Jagiełły w Krasnymstawie podziękowała za pracę **Markowi Nowosadzkiemu**, dotychczasowemu prezesowi Stowarzyszenia oraz **Alicji Oleszek**, pełniącej w nim funkcję skarbnika. **(kg)**

KRASNYSTAW . Aktywne ferie w mieście

Krasnostawski ratusz i miejskie jednostki zadbały, by uczniowie w ferie nie musieli się nudzić. Na najmłodszych i młodzież czeka bogata oferta zajęć kulturalnych, sportowych i warsztatów. Na część obowiązują zapisy.

Krasnostawski Dom Kultury zaprasza na warsztaty plastyczne, taneczne i teatralne dla różnych grup wiekowych. W programie także Bal Karnawałowy – otwarty dla wszystkich dzieci. Liczba miejsc jest ograniczona, obowiązują zapisy.

Kino „Morskie Oko" Krasnystaw zaprasza na specjalny repertuar feryjny. W planie animacje, filmy familijne oraz propozycje dla starszej młodzieży, wyświetlane w dogodnych godzinach porannych i przedpołudniowych.

Miejska Biblioteka Publiczna w Krasnymstawie organizuje zajęcia dla dzieci w wieku 6-12 lat. Codzienne spotkania łączą książki, ruch i twórczą zabawę w ramach półkolonii „Na sportowo, na wesoło".

MOSiR Krasnystaw proponuje bezpłatne wejścia na basen, zajęcia sportowo-rekreacyjne, tenis stołowy i turnieje piłkarskie.

W czasie ferii dzieci ze szkół podstawowych i przedszkoli z terenu miasta mogą również korzystać z bezpłatnych wejść na lodowisko (za okazaniem legitymacji szkolnej).

Szczegóły na stronie internetowej miasta i poszczególnych jednostek. **Red**

KRASNYSTAW. Samorządowcy się bawili. Dobrze, a przy tym charytatywnie

Ponad 14 tys. zł udało się zebrać podczas II Charytatywnego Balu Samorządowca organizowanego przez Porozumienie Ziemi Krasnostawskiej. Pieniądze trafią na leczenie i rehabilitację 9-letniego Filipa, który od urodzenia zmaga się z wieloma chorobami, a wychowywany jest przez dzielną, samotną mamę.

Podczas Balu zebrano dokładnie 14 tys. 330 zł. Nie byłoby to możliwe, gdyby nie hojność gości, a także darczyńców, którzy przekazali fanty na licytację. Organizatorzy składają serdeczne podziękowania dla: Stowarzyszenia Twórców Paleta, Świetlicy Wsparcia Dziennego dla Dzieci i Młodzieży, Winnicy Szafran, Browaru „Jagiełło", SanLife Centrum Zdrowego Stylu Życia, KKS START Krasnystaw, miasta Krasnystaw, **Daniela Miciuły** - burmistrza Krasnegostawu, **Moniki Sawy** - zastępcy burmistrza Krasnegostawu oraz prezesa PZK **Tomasza Żerebca**.

Wśród zaproszonych gości znaleźli się między innymi senator **Józef Zając**, rektor PANS w Chełmie **Beata Fałda**, **Marcin Szewczak** - członek zarządu województwa lubelskiego, dyrektor chełmskiej delegatury Kuratorium Oświaty w Lublinie **Teresa Mościcka**, **Monika Szumiło** reprezentująca Lubelski Urząd Wojewódzki, a także lokalni samorządowcy, przedstawiciele firm i instytucji. **(kg)**

KRASNYSTAW. Podsumowali i zaplanowali

5 lutego młodzieżowi radni po raz piąty w obecnej kadencji spotkali się na sesji Młodzieżowej Rady Miasta Krasnystaw. Głównym tematem obrad było podsumowanie działalności w roku ubiegłym oraz omówienie planów na rok 2026.

Rok 2025 obfitował w liczne inicjatywy, realizowane zarówno samodzielnie, jak i we współpracy z innymi instytucjami. Wśród nich znalazły się m.in.: spotkanie integracyjne na miejskim lodowisku, krajoznawczy rajd rowerowy, angażująca gra fabularno-sytuacyjna w zabytkowych wnętrzach Muzeum Regionalnego w Krasnymstawie, udział w projekcie „Intangible Cultural Heritage in Europe", wizyty studyjne i spotkania w tym z przedstawicielami administracji samorządowej, rządowej i oświatowej. Ponadto młodzieżowi radni włączali się w organizację wydarzeń patriotycznych i społecznych, porządkowanie mogił żołnierzy, w Chmielaki, Noc Muzeów, Palinockę czy WOŚP.

Plany na rok 2026 są równie ambitne. Jak informuje **Hubert Mazurkiewicz**, przewodniczący MRMK, wśród nich znajdują się m.in.: współpraca przy tworzeniu miejskiego questu, organizacja rajdu rowerowego oraz międzypokoleniowych wędrówek poznawczych, a także udział w warsztatach rozwojowych, organizacja konkursu plastycznego, włączenie się w organizację obchodów 82. rocznicy wybuchu Powstania Warszawskiego, czy utworzenie „Strefy dla młodzieży", podczas jednej z miejskich imprez plenerowych. - Nie zabraknie także działań na rzecz opieki nad bezdomnymi zwierzętami – zapowiada przewodniczący Mazurkiewicz.

- Cieszy mnie, że przy większości naszych działań towarzyszy nam młodzież spoza rady, która poświęca swój wolny czas i energię, aby nas wspierać i nam pomagać. To pokazuje, że nasze pomysły mają sens i przyciągają innych – zauważa z kolei **Marcin Wilkołazki**, przewodniczący Rady Miasta Krasnystaw i opiekun młodzieżowej rady. (**kg**)

FAJSŁAWICE. Książkę dowiozą do domu

Gminna Biblioteka w Fajsławicach startuje z projektem „Biblioteka na Kółkach". Książki będzie dowozić i odbierać z domów czytelników. Oczywiście nie wszystkich.

Projekt został stworzony z myślą o osobach starszych, niesamodzielnych oraz z niepełnosprawnością, które kochają czytać, ale nie są w stanie samemu dotrzeć do biblioteki. - W ramach projektu pracownik biblioteki w każdy pierwszy czwartek miesiąca będzie rozwozić zamówione książki do domów zgłaszających się czytelników. Dowóz i odbiór książek będzie bezpłatny - mówi **Aleksandra Granat** z UG Fajsławice. Książki zamawiać można pod numerami telefonów 81 23 45 110, 576 610 019 lub mailowo: biblioteka@fajslawice.eu (**kg**)

eprasa.pl ab99ab0b34

Czy aparat słuchowy trzeba nosić cały czas?

To jedno z najczęstszych pytań, jakie słyszą specjaliści w gabinetach protetyki słuchu: czy aparat słuchowy trzeba nosić cały czas? Wiele osób obawia się, że będzie to uciążliwe lub męczące. Tymczasem odpowiednie użytkowanie aparatu słuchowego ma kluczowe znaczenie dla efektów jego działania.

Ile godzin dziennie nosić aparat słuchowy?

Po dopasowaniu aparatu słuchowego **nie zaleca się noszenia go od razu przez cały dzień**. Organizm i mózg potrzebują czasu, aby przyzwyczaić się do nowych dźwięków.

Najczęściej zalecany schemat wygląda następująco:

- **pierwsze dni:** 2–4 godziny dziennie, najlepiej w spokojnym otoczeniu,
- **kolejny tydzień:** 4–6 godzin dziennie,
- **po kilku tygodniach:** 8–10 godzin dziennie, czyli przez większość aktywnego dnia.

Po okresie adaptacji aparat słuchowy najlepiej nosić **codziennie, we wszystkich sytuacjach, w których chcemy dobrze słyszeć** – podczas rozmów, spacerów, zakupów czy spotkań rodzinnych.

Nie ma potrzeby noszenia aparatu podczas snu i podczas kąpieli.

Dlaczego noszenie aparatu słuchowego ma znaczenie?

Mózg uczy się słyszeć na nowo. Regularne noszenie aparatu pozwala mózgowi ponownie nauczyć się rozpoznawania dźwięków i mowy. Zbyt rzadkie używanie aparatu utrudnia adaptację i zmniejsza jego skuteczność.

Lepsze rozumienie mowy. Aparat noszony codziennie poprawia nie tylko słyszenie dźwięków, ale przede wszystkim **rozumienie rozmów**, także w hałasie.

Mniejsze zmęczenie i lepsza koncentracja. Gdy słuch działa prawidłowo, mózg nie musi „domyślać się" słów. To oznacza mniej zmęczenia i większy komfort psychiczny.

Aktywność i kontakt z innymi. Osoby regularnie noszące aparaty słuchowe rzadziej wycofują się z rozmów i życia towarzyskiego.

Gdzie szukać fachowej pomocy?

W Gabinecie **AUDMED** w Chełmie pacjenci otrzymują nie tylko możliwość dopasowania aparatu słuchowego, ale przede wszystkim **dokładne instrukcje użytkowania i wsparcie na każdym etapie adaptacji**.

Badania i konsultacje prowadzi **mgr protetyki słuchu Kinga Jagła**, doświadczony specjalista, który indywidualnie dopasowuje aparat do potrzeb i stylu życia pacjenta.

Gabinet AUDMED
al. Piłsudskiego 11B, Chełm
690 008 929

SPECJALISTA CHIRURGII I UROLOGII
lek. med. Lech DZIEDZIC
Przyjmuje: czwartek od godz. 15:00
Rejestracja: 82 569 90 11; 661 660 236
Chełm, ul. Szpitalna 47
- Przychodnia Centrum -

● FIZJOTERAPIA ● REHABILITACJA ● MASAŻ
mgr Katarzyna Hawryluk
FIZJOTERAPEUTA
w trakcie specjalizacji z osteopatii
tel. 798 142 420
TOP-MED SZAFRANEK
Chełm, ul. Słowackiego 33

Badania słuchu dla dzieci i dorosłych
Oferujemy:
Badania słuchu dzieci
Aparaty słuchowe
Badania słuchu dorosłych
Refundacja NFZ
690 008 929
ul. Piłsudskiego 11B, 22-100 Chełm

NOWOŚĆ! NIEWIDOCZNE NAKŁADKI ORTODONTYCZNE invisalign
Leczenie dzieci i dorosłych
Aparaty zdejmowane i stałe
SPECJALISTA ORTODONTA lek. Dent. Dominika Grabowska - Miazek
rejestracja: 502 508 888

ZABIEGI PIELĘGNIARSKIE W DOMU
- Iniekcje dożylne i domięśniowe
- Odtruwanie alkoholowe
- Pobieranie badań laboratoryjnych
- Stawianie baniek
- Zdejmowanie szwów
- Opatrunki
- Kroplówki
- Lewatywy
CODZIENNIE - TAKŻE W NIEDZIELE I ŚWIĘTA!
B. i K. Zajączkowscy
tel. 503 014 945

GABINET ZDROWIA PSYCHICZNEGO
Przychodnia Centrum
Dr n. med. Marek Daniłosio
specjalista psychiatra, psychoterapeuta, specjalista psychiatra dzieci i młodzieży
22-100 Chełm, ul. Szpitalna 47, tel. 82 569 90 10, 82 569 90 11
www.przychodniacentrum.com

PROTEZY ZĘBOWE ELASTYCZNE CAŁKOWITE SILIKON
tech. Tomasz JANIAK
NAPRAWY - WYKONAWSTWO
Chełm, Lutosławskiego 4/16
Demos / obok antyków
czynne: wtorek od 8[30] do 18[00]
środa - piątek od 11[00] do 17[00] protetykachelm.pl
500 338 200

PRACOWNIA PROTETYCZNA
tech. dent. Jadwiga Branecka-Kania
WYKONAWSTWO I NAPRAWA PROTEZ
poniedziałek – piątek 10.00 -16.00
Chełm, Plac Kupiecki 10 (II piętro)
tel. 606-902-148

KANA Katarzyna Kołodyńska
Pobieranie badań laboratoryjnych w domu pacjenta
- podstawowe badania krwi i moczu
- hormony, markery
- autoimmunologia, testy alergiczne
tel. 607 572 909
BADANIA WYKONYWANE W LABORATORIUM LUXMED W LUBLINIE

GABINET ZDROWIA PSYCHICZNEGO
Lek. med. Piotr Skubis
Specjalista psychiatra
Specjalista terapii środowiskowej
Psychoterapeuta
Chełm, ul. Mickiewicza 41
tel. 606 255 456
przyjmuje w poniedziałki od godz. 15[00]
(także wizyty domowe)

LEK. TOMASZ WOJEWODA
SPEC. GINEKOLOG - POŁOŻNIK
KOMPLEKSOWA OPIEKA POŁOŻNICZO-GINEKOLOGICZNA
USG, KTG, cytologia
Przyjmuje poniedziałek 16.00-18.00
Chełm, ul. Wołyńska 32
REJESTRACJA
tel. 82 563 13 53, 82 565 13 53
www.nzozlekdent.pl

CIERPISZ NA
● nerwicę ● depresję?
Masz stany lękowe, fobie?
REN
UMÓW SIĘ NA SPOTKANIE Z DOŚWIADCZONYM BIOENERGOTERAPEUTĄ
PODARUJESZ SOBIE NOWĄ JAKOŚĆ ŻYCIA!
Zapisy wyłącznie telefonicznie 601 169 899
Chełm, ul. Lwowska 59
(wejście od dziedzińca z tyłu budynku)

ZAPISY na badania laboratoryjne
Zarezerwuj termin zanim przyjdziesz na pobranie badań
Rezerwacja TELEFONICZNA
CENTRUM LUXMED MEDYCZNE
Chełm
- ul. Plac Kupiecki 12
- ul. Szymanowskiego 6
- ul. Piłsudskiego 11B
82 592 10 82
Krasnystaw
- ul. Czysta 3
82 592 10 82
Włodawa
- ul. Wojska Polskiego 1
82 592 10 66

DIAGNOSTYKA laboratoria medyczne ...więcej niż wynik
www.diagnostyka.pl
Największa sieć laboratoriów medycznych w Polsce ...blisko Ciebie
Zapraszamy do Punktu Pobrań:
Chełm, al. 3-go Maja 22 (lok. 3)
poniedziałek - piątek 7.30-11.00
sobota 8.00-11.00

eprasa.pl ab99ab0b34

CHEŁM. Plan na życie, plan na zdrowie

Ania walczy z glejakiem. Wesprzyjmy ją

Pochodząca z Chełma Ania Grel to pełna życia żona i mama, która niespodziewanie stanęła przed największym wyzwaniem swojego życia - diagnozą glejaka III stopnia. Choroba odebrała jej część sprawności, ale nie determinację. Ania nie poddaje się i chce walczyć, dla siebie, swoich najbliższych oraz innych pacjentów, którzy znaleźli się w podobnej sytuacji.

O diagnozie Ania dowiedziała się pod koniec 2025 roku. Nagłe objawy w postaci utykania na lewą nogę oraz drętwienie lewej ręki skłoniły ją do pilnego zgłoszenia się na SOR. Wykonane badania, niestety, potwierdziły najgorsze obawy: glejak III stopnia. Guz jest duży i na ten moment nieoperacyjny, co oznacza długą i wyczerpującą drogę leczenia.

- Choroba odebrała mi już część sprawności. Niedowład ręki i nogi utrudnia codzienne funkcjonowanie i sprawia, że w prostych czynnościach muszę polegać na innych. Niedawno pojawił się także napad padaczkowy, po którym mój stan się pogorszył - mówi Ania.

Mimo wszystko nie zamierza się poddać. Walczy dla siebie, dla swoich bliskich, w tym dzieci, które jeszcze nie do końca zdają sobie sprawę z powagi sytuacji. Długa diagnostyka oraz konsultacje z autorytetami i specjalistami w dziedzinie onkologii pozwoliły przygotować konkretny plan leczenia i rehabilitacji.

- Nie mam zamiaru biernie czekać na to, co przyniesie los. Chcę walczyć. Do realizacji tego planu potrzebuję jednak wsparcia, bo choroba uderzyła nie tylko w moje zdrowie, ale i w codzienne życie. Narastające objawy i niedowład sprawiły, że nie jestem już w stanie pracować jak dawniej. Moje oszczędności, które przeznaczałam na leczenie, są już na wyczerpaniu - tłumaczy Ania.

Plan powrotu do zdrowia zakłada pełne przejście przez protokół onkologiczny: chemioterapię i radioterapię, a także intensywną rehabilitację. Niezbędny jest zakup specjalistycznego sprzętu rehabilitacyjnego, który pomoże powstrzymać zanik mięśni i zwiększyć szanse na odzyskanie samodzielności mimo niedowładu. Ważnym elementem jest również wsparcie organizmu metodami uzupełniającymi, aby wzmocnić ciało przed agresywnym leczeniem.

- Zebrane środki przeznaczę na konsultacje u najlepszych specjalistów, sprzęt rehabilitacyjny z elektrostymulacją oraz terapie wspomagające. Widzę w tym jednak coś więcej niż tylko osobistą walkę. Chcę dzielić się zdobytą wiedzą i doświadczeniem z innymi chorymi, aby moja droga stała się dla nich mapą i nadzieją - podkreśla.

Każda złotówka przybliża Anię do opłacenia terapii, zakupu sprzętu rehabilitacyjnego, dodatkowych badań molekularnych i specjalistycznych konsultacji, które obecnie są poza jej zasięgiem finansowym. Jeśli ktoś nie może pomóc finansowo, Ania prosi o udostępnienie jej historii dalej.

- Dziękuję za każde wsparcie, dobre słowo i pomoc - dodaje.

Pomóc Ani możemy dokonując wpłaty na stronie **pomagam.pl/carmha**. Każda złotówka ma znaczenie. **(w)**

RUDA-HUTA. Pożar zabrał dach nad głową

Niech wróci do nich dobro

Zazwyczaj to oni spieszyli innym z pomocą i wsparciem, a dziś los wystawił ich na ciężką próbę - po pożarze, który odebrał im dom, rodzina z Rudy-Huty potrzebuje wsparcia.

Do pożaru, o którym pisaliśmy już w poprzednim numerze „Nowego Tygodnia", doszło w piątek, 23 stycznia, po godzinie 17, w budynku wielorodzinnym przy ul. Nadrzecznej w Rudzie-Hucie. Sytuacja była niezwykle niebezpieczna. Warunki były bardzo trudne, panował silny mróz, było już ciemno, występowało duże zadymienie, a specyfika budynku znacznie utrudniała działania ratownicze. Istniało realne zagrożenie rozprzestrzenienia się ognia na kolejne lokale. Na szczęście dzięki wielogodzinnej pracy strażaków z Państwowej Straży Pożarnej z Chełma oraz OSP Rudy, Żalina i Leśniczówki pożar udało się opanować.

W dwóch najbardziej spalonych i zalanych lokalach nie da się mieszkać. Jeden z nich zajmowała rodzina Pani **Magdy Sołtys**, wychowująca trójkę dzieci. Ich mieszkanie ucierpiało najbardziej, ogień i woda zniszczyły całe wyposażenie. Z pomocą rodzinie, która znana była w całej gminie z pomagania innym, pośpieszyli sąsiedzi i parafianie, którzy prowadzą zbiórkę najpotrzebniejszych rzeczy. Gmina zapewniła im doraźnie lokal zastępczy. Sami poszkodowani również uruchomili zbiórkę internetową, w ramach której gromadzi środki na najpilniejsze potrzeby, remont zniszczonego mieszkania lub, jeśli okaże się to niemożliwe, na zakup bądź budowę domu w innym miejscu.

- Dziś jeszcze nie wiemy, czy będziemy mogli wrócić do naszego starego mieszkania. Na razie mieszkamy u bliskich, a w najbliższym czasie przeprowadzimy się do lokalu udostępnionego nam przez gminę. Udało się go trochę odnowić i znaleźć meble - mówi Pani Magda.

Rodzina podkreśla, że wsparcie, jakie otrzymuje od sąsiadów, znajomych i mieszkańców gminy, jest ogromne.

- W imieniu swoim i całej mojej rodziny chcę z całego serca podziękować wszystkim, którzy nam pomagają. Znajomym, którzy pomogli w odnowieniu mieszkania, wójtowi i gminie za udostępnienie lokalu oraz wsparcie, naszej rodzinie, która jest dla nas ogromną podporą, i wszystkim osobom, które wpłacają środki na zbiórkę. Dzięki Wam z dnia na dzień coraz bardziej wierzymy, że będzie dobrze. Dziękujemy - mówi Pani Magda i dodaje, że szczególne podziękowania należą się także rodzicom **Szymona Zalenta**, którzy choć mierzą się z ogromnym wyzwaniem - chorobą syna, nie szczędzą serca i czasu na pomoc innym.

Rodzinie z Rudy-Huty można pomóc za pośrednictwem strony **zrzutka.pl/d3ggk5**. Niech dobro, które przez lata dawali innym, teraz do nich wróci. **(w)**

Końcowy wynik chełmskiej WOŚP

W poprzednim wydaniu „Nowego Tygodnia" podawaliśmy wstępny efekt zbiórki podczas tegorocznej akcji Wielkiej Orkiestry Świątecznej Pomocy w Chełmie. Znana jest już ostateczna kwota i choć jest mniejsza niż rok temu, nasi sztabowcy są zadowoleni.

Chełmskie sztaby WOŚP podsumowały zbiórkę w ramach 34. Finału. Wysiłki trzech sztabów przyniosły kwotę 251 444 zł (o 20 tys. zł mniej niż rok temu). Sztab I LO zebrał 43 156 zł, II LO - 39 431 zł i Automobilklub Chełmski - 168 857 zł.

- Jesteśmy zadowoleni z naszego wyniku - mówi **Grzegorz Gorczyca**, szef sztabu. - Nie jesteśmy zakładnikami bicia kolejnych rekordów, choć jesteśmy przekonani, że w skali kraju rekord będzie. Trzeba pamiętać, że wiele środków na konto WOŚP trafia w sposób elektroniczny bez udziału sztabów. Dobrze funkcjonują płatne SMSy, eSkarbonki, aplikacje i przelewy. Wpłaty do puszek, choć są solą zbiórek, to jednak mogą mieć coraz mniejszy udział w końcowym wyniku. Zimowa pogoda z pewnością też nam nie pomogła. Warto jeszcze coś podkreślić - środki finansowe są bardzo ważne, ale działania sztabów WOŚP to również bardzo ważna wartość dodana w postaci mnóstwa koncertów, zawodów i innych aktywności. Tylko nasz sztab z gronem nieocenionych partnerów w styczniu zarejestrował czternaście różnych wydarzeń. Bardzo, bardzo Im wszystkim za to dziękujemy! **(opr. mo)**

CHEŁM. Mały gest, wielka pomoc

Przekaż procent Marcelowi

Początek nowego roku to czas rozliczeń z fiskusem. Składając zeznanie podatkowe możemy jednak zrobić coś więcej niż tylko wypełnić obowiązek - możemy realnie pomóc komuś w walce z chorobą. Na taką pomoc czeka Marcel, uczeń Szkoły Podstawowej nr 4 w Chełmie.

Dla rodzica nie ma nic gorszego niż choroba dziecka. Każde cierpienie, które spada na najmłodszych, chcielibyśmy wziąć na siebie. W tej trudnej walce ogromne znaczenie ma każdy gest wsparcia, nawet ten najprostszy. A kiedy te drobne gesty można przełożyć na realną pomoc, ich siła jest jeszcze większa. Na taką pomoc czeka m.in. **Marcel Fajman**, który walczy z białaczką.

Może wesprzeć go przekazując 1,5 proc. swojego podatku na rzecz organizacji wspierającej dzieci onkologiczne z naszego regionu. To nic nie kosztuje - pieniądze nie wydajesz ze swojej kieszeni, lecz z należnego podatku i są one automatycznie przekazywane przez urząd skarbowy, na wskazaną przez Ciebie organizację. Jak pomóc? Wypełniając PIT (np. w e-Urzędzie Skarbowym lub w programie do rozliczeń), znajdź rubrykę 1,5% podatku dla organizacji pożytku publicznego (OPP); Wpisz numer KRS wybranej organizacji - np. Stowarzyszenie na Rzecz Dzieci z Chorobami Krwi w Lublinie, KRS 0000199199. Aby wsparcie trafiło bezpośrednio do Marcela, w rubryce cel szczegółowy wpisz: pomoc dla Marcela Fajmana.

- Za każde udostępnienie i okazane wsparcie serdecznie dziękujemy. Pomóżmy wspólnie dzieciom, które każdego dnia walczą o zdrowie z niezwykle trudnym przeciwnikiem - podkreślają rodzice Marcelka. **(w)**

eprasa.pl ab99ab0b34

Spotkania Opłatkowo-Noworoczne w gminie Kamień

W styczniu w świetlicach wiejskich w Czerniejowie, Haliczanach, Kamieniu, Ignatowie-Koloni, Mołodutynie, Pławanicach, Strachosławiu i Wolawcach odbyły się spotkania „Opłatkowo-Noworoczne", podczas, których licznie przybyli mieszkańcy oraz zaproszeni goście obejrzeli jasełka bożonarodzeniowe pt. „Noc, w której narodziła się Miłość..." w wykonaniu dzieci i ich rodziców uczęszczających na zajęcia świetlicowe w Kamieniu oraz Pławanicach, które przygotowały panie prowadzące świetlice wiejskie. Podczas uroczystości wystąpiły również gminne zespoły śpiewacze „Rosa" i „Koral" z repertuarem specjalnie przygotowanym na tą uroczystość, w którym znalazły się najpopularniejsze polskie kolędy i pastorałki.

Od kilku lat w okresie noworocznym w świetlicach wiejskich na terenie gminy organizujemy spotkania opłatkowe, które cieszą się dużym zainteresowaniem mieszkańców. Serdecznie dziękuję Paniom prowadzącym świecie wiejskie: Magdalenie Kowalskiej, Marzenie Sobczuk-Stopa, Edycje Kraczkowskiej, kierownikowi GCK Konradowi Kowalskiemu, kierownikowi Gminnej Biblioteki Aleksandrze Kiryczuk, zaangażowanym sołtysom i radnym z poszczególnych miejscowości za okazaną pomoc przy zorganizowaniu spotkań. Dziękuję księżom z parafii w Kamieniu i Kumowie a także zaproszonymi gościom za obecność podczas uroczystości - mówi wójt **Dariusz Stocki**.

Focus Edyta Tarnowska Fotografia
woj. lubelskie, Chełm i okolice.
tel. +48 516 922 977
Fotografia okolicznościowa.
Fotoreportaże z wydarzeń.
Plenerowe sesje zdjęciowe: wizerunkowe, rodzinne, dziecięce.
Fotografia koncertowa i sceniczna.
FB: Focus Edyta Tarnowska Fotografia
IG: focus.edytatarnowska

Monika Prączko Fotografia
Chełm/Rejowiec Fabryczny
tel.+48 604 546 005
Fotografia okolicznościowa.
Plenerowe sesje zdjęciowe: kobiece, dziecięce, rodzinne, narzeczeńskie.
FB: Monika Prączko Fotografia
IG: monika_praczko_fotografia

Galeria Dziecięca
POKUSA PRESTIGE
Największy wybór markowych zabawek
bruder playmobil
i wiele innych
ul. Okszowska 39
al. Żołnierzy 1 AWP (róg Lwowskiej)
Godziny otwarcia Galerii: pn-pt 9-17, sobota 9-15
Co pół roku ROZDAJEMY WÓZEK
W losowaniu w styczniu 2026 r. wezmą udział wszystkie kupony z II półrocza 2025 r. Wystarczy w jednym z salonów Pokusa zostawić drukowany przez nas kupon, który będzie brał udział w losowaniu. Zapraszamy!
IMIĘ I NAZWISKO
ADRES
TELEFON
DATA PODPIS PRACOWNIKA SKLEPU
Już jeden kupon bierze udział w losowaniu

eprasa.pl ab99ab0b34

9-15 lutego 2026

Treść programu i foto dzięki uprzejmości: Prasowej Agencji Telewizyjnej, Polsatu, TVP1, TVP2, TVN, TV4, TVN7, TV Puls, TV Trwam, TVP Kultura
INFORMUJEMY, ŻE REDAKCJA NIE PONOSI ODPOWIEDZIALNOŚCI ZA ZMIANY W PROGRAMACH TV
Wydawca: Dodatek sp. z o.o., ul. Wiatrakowa 11/3, 85-115 Bydgoszcz, tel. 516-018-821, e-mail: iwona@magraf.pl. Redaktor naczelny: Sławomir Grzmiel
ISSN 1643-2460 • Skład komputerowy: Magraf sp.j.
NR 07 NT

Poniedziałek

02:10 TVP KULTURA

Śmierć jak kromka chleba

Dramat, Polska, 1994

Filmowy zapis pacyfikacji kopalni „Wujek" - najtragiczniejszego epizodu stanu wojennego. Kazimierz Kutz z wielką dbałością o szczegóły zrealizował patetyczny fresk o tamtych dramatycznych wydarzeniach.
Katowice, noc z 12 na 13 grudnia 1981 roku. Jednostki wojskowe zajmują strategiczne punkty miasta. Niebawem generał Jaruzelski ogłosi w telewizji wprowadzenie stanu wojennego. Grupa zomowców, rozbijając związkową ochronę, wyciąga z mieszkania przewodniczącego Komisji Zakładowej NSZZ Solidarność w kopalni „Wujek"...

Wtorek

20:00 TVP KULTURA

Posprzątane

Teatr Telewizji, 2016

Sztuka autorstwa uznanej amerykańskiej dramatopisarki Sarah Ruhl opowiada o życiu i śmierci, miłości i chorobie, wreszcie o przeznaczeniu i przede wszystkim o głębokiej więzi między kobietami.
Lane jest spełnioną kobietą sukcesu, szanowaną lekarką w prestiżowym szpitalu, która z uwagi na poważną pracę ma przesadnie rozbudowane ego. O swoje małżeństwo przestała dbać już jakiś czas temu, ponieważ nie czuje żadnego niepokoju o męża. Zatrudnia Matildę, emigrantkę z Brazylii, która nienawidzi sprzątać i dlatego...

Środa

02:00 TVP 1

Chinatown

Sensacyjny, USA, 1974

Akcja „Chinatown" rozgrywa się w latach 30. w Los Angeles. Do biura prywatnego detektywa J.J. Gittesa, specjalizującego się w sprawach matrymonialnych, zgłasza się pewna kobieta. Podając się za żonę Hollisa Mulwraya, kierującego przedsiębiorstwem zaopatrzenia w wodę i energię całego okręgu miejskiego, prosi go o zdobycie dowodów zdrady swego męża. Gittes dostarcza jej zdjęcia Hollisa z dziewczyną, które zostają opublikowane w gazecie, sprawa nabiera posmaku skandalu...

Czwartek

22:10 POLSAT

Szczęścia chodzą parami

Komedia romantyczna, 2022, Polska

Malwina (Weronika Książkiewicz), przebojowa projektantka samochodów, zakochuje się w Brunonie (Michał Żurawski), wziętym terapeucie par. Choć potrafi on uratować każdy związek, jego własne historie miłosne tworzą serię spektakularnych katastrof. Przystojny i zabawny, mógłby być mężczyzną marzeń, gdyby nie to, że na kobiety działa jak czarny kot. Sprowadza na swoje wybranki pecha, który z hukiem kończy najbardziej płomienny romans. Nieświadoma ryzyka Malwina, ulega jego czarowi od pierwszego wejrzenia.

Piątek

20:00 TVP KULTURA

Pocztówki znad krawędzi

Dramat, USA, 1990

Drugorzędna aktorka przytłoczona pełną sukcesów przeszłością matki, ucieka przed rzeczywistością w świat narkotycznych wizji. Gdy reżyser i producent uzależnią powierzenie jej kolejnej roli od sprawowania nad nią opieki przez kogoś odpowiedniego, zamieszka w domu matki w Hollywood. Ta sytuacja sprawi, że obie kobiety podejmą próbę odbudowy zerwanych więzi uczuciowych, przełamania urazów i zrozumienia skutków bezwzględnej dominacji sławnej matki nad szukającej własnej tożsamości córką.

Sobota

21:55 TVP KULTURA

Wodecki Twist - Piosenki o miłości

Koncert

Ania Karwan, Kuba Badach oraz młode talenty z „Voice of Poland" - Ada Ropela i Kacper Andrzejewski zaśpiewają największe przeboje Zbigniewa Wodeckiego. Będą to jedne z najpiękniejszych piosenek o miłości, jakie można znaleźć w polskiej muzyce rozrywkowej. Usłyszymy m.in. „Oczarowanie", „Nad wszystko uśmiech twój" i „Izolda", ale nie zabraknie też niespodzianek. To także wyjątkowa zapowiedź kolejnej edycji festiwalu „Wodecki Twist", który, jak co roku, odbędzie się w dniach 13-15 czerwca w Krakowie.

Niedziela

13:00 TV 4

Bezsenność w Seattle

Obyczajowy, USA, 1993

W wigilię Bożego Narodzenia dziennikarka Annie Reed, jadąc nocą z Baltimore do Waszyngtonu, słyszy przez radio, jak mały chłopiec z Seattle, Jonah życzy swojemu ojcu, by znalazł nową towarzyszkę życia, bo ten żyje samotnie od półtora roku, od czasu śmierci swojej żony, a matki chłopca. Annie bardzo wzruszają te słowa. Gdy później w audycji bierze również udział jego ojciec, Sam Baldwin, i wielką czułością opowiada o miłości do swojej byłej żony, Annie zdaje sobie sprawę, że zawsze marzyła o takim mężczyźnie i że oto jakaś magiczna więź połączyła w tej chwili ich losy.

PROGRAM TV

PONIEDZIAŁEK • 9 lutego

TVP 1

06:10 Akacjowa 38
07:00 Transmisja Mszy Świętej
07:30 Studio Raban - magazyn
08:00 Serwis Info
08:10 Pogoda Info
08:20 Zaraz wracam - serial, 2026
09:00 Ranczo - serial obycz., 2013
10:00 Komisarz Alex - serial krym.
11:00 Ojciec Mateusz - serial krym.
12:00 Serwis Info
12:10 Agrobiznes; Agropogoda
12:40 Halo tu Mediolan - felieton
12:55 Natura w Jedynce - Niedźwiedź polarny - dok., Niemcy, 2020
14:00 Wichrowe wzgórze - serial
15:00 Serwis Info
15:15 Reporterzy - magazyn
15:30 Jaka to melodia?
16:05 Dziedzictwo

17:00 Teleexpress
17:20 IO Mediolan - studio
17:25 IO Mediolan - Łyżwiarstwo szybkie - 1000 m K, finał
18:55 IO Mediolan - Skoki narciarskie - konkurs K95 mężczyzn
21:10 Program informacyjny 19.30
21:45 Zaginiony w akcji - akcja, USA, 1984
23:40 Balans bieli - magazyn
00:25 Papusza - dramat, Polska, 2013
02:35 Wykrywacz kłamstw - magazyn
03:05 Eiffel - biograficzny, dramat, Franc., 2021
04:55 Pytanie dnia
05:20 Reporterzy - magazyn
05:35 Oko na Świat - magazyn

TVP 2

04:30 Na dobre i na złe - serial obyczajowy, Polska
05:25 M jak miłość - serial obyczajowy, Polska
06:20 Rodzina (nie od) święta - Jak odbudować bliskość małżeńską po kryzysie? - magazyn
06:50 Dla niesłyszących - Barwy szczęścia - serial obyczajowy, Polska
07:30 Pytanie na śniadanie - magazyn poranny
11:55 Dla niesłyszących - Okrasa łamie przepisy - magazyn kulinarny
12:35 Koło fortuny - teleturniej
13:15 Panna młoda - serial obyczajowy
14:05 Va Banque - teleturniej
14:35 Na sygnale - serial fabularyzowany
15:05 La Promesa - pałac tajemnic - serial

16:00 Koło fortuny - teleturniej
16:35 Familiada - teleturniej
17:20 Panna młoda - serial obyczajowy
18:15 Va Banque - teleturniej
18:50 Jeden z dziesięciu - telet.
19:25 Barwy szczęścia - serial
20:40 Kulisy serialu „M jak miłość"
20:55 M jak miłość - serial obyczajowy, Polska
21:55 Na sygnale - serial fabularyzowany
22:55 Davos wojna szpiegów - serial, 2023
23:45 Whitney - dokument, USA, 2018
01:55 Instynkt - serial krym., Polska, 2011
02:50 Akacjowa 38 - serial kostiumowy
03:45 Rodzinka.pl - serial kom.

TVN

05:35 Uwaga! - program interw.
05:50 Ukryta prawda - program obyczajowy
06:45 Kuchenne rewolucje - program kulinarno-rozrywkowy
07:45 Dzień Dobry TVN - magazyn poranny
11:25 Kuchenne rewolucje - program kulinarno-rozrywkowy
13:35 Ukryta prawda - program obyczajowy
16:50 Detektywi - program kryminalny. Klientką detektywów jest 30-letnia prawniczka, która chce udowodnić, że jej ojciec zdradza jej matkę.
19:00 Fakty
19:35 Sport
19:40 Kroniki Mediolan-Cortina
19:45 Pogoda
19:55 Uwaga! - program interwencyjny

20:10 Doradca smaku - program kulinarny
20:15 Na Wspólnej - serial obycz., Polska
20:55 The Floor - teleturniej
21:35 Młode gliny - program kryminalny
22:40 Niezgodna - przygod., USA, 2014
01:30 Mad Max: Na drodze gniewu - przygod., USA, Australia, 2015. Max Rockatansky wbrew własnej woli zostaje jednak wplątany w ucieczkę przez pustkowia Wasteland wraz z ekscentryczną grupą pod dowództwem Furiosy...
04:00 Co za tydzień - program rozrywkowy
04:40 Uwaga! - program interw.
04:55 Nauka jazdy - reality show

POLSAT

06:00 Nowy dzień
08:30 Malanowski i Partnerzy - serial kryminalny
09:30 Trudne sprawy - program obyczajowy
11:35 Gliniarze - serial paradokumentalny
14:40 Dlaczego ja? - serial paradokumentalny
15:50 Wydarzenia - program informacyjny
16:15 Pogoda
16:20 Interwencja - magazyn reporterów
16:30 Na ratunek 112 - serial obyczajowy
17:00 Gliniarze - serial paradokumentalny
18:00 Pierwsza miłość - serial obyczajowy
18:50 Wydarzenia - program informacyjny
19:15 Gość Wydarzeń - rozmowa dnia
19:30 Sport
19:40 Pogoda

19:55 Mega hit - Strażnicy Galaktyki: Volume 3. Peter Quill/ Star Lord jest przygnębiony, odkąd Gamora straciła pamięć z ostatnich kilku lat i nie pamięta ich wspólnej relacji. Strażnicy pracują nad naprawieniem ogromnych szkód wyrządzonych przez Thanos.
23:10 Kokainowy miś - kom., USA, 2023
01:15 Thor: Miłość i Grom - sens., Australia, USA, 2022
03:55 Ewa gotuje - program kulinarny
04:40 Disco Gramy - program muzyczny
05:25 Telezakupy TV Okazje

TVP Kultura

06:05 Afisz kulturalny ekstra
06:10 Muzyczne poranki
07:00 Tamte lata, tamte dni - Kazimierz Kaczor - magazyn
07:40 Podróże z historią - Atomowa tajemnica - dok., Polska, 2017
08:25 Wydarzenie aktualne
09:00 Ogniem i mieczem - serial, 2000
10:05 Meta - film TVP, 1971
11:25 Księżniczka w oślej skórze - kom., Franc., 1970
13:05 Van Gogh. Prawdziwa historia. Ostatnie lata - serial dok., Wlk. Bryt., 2024
14:10 Od ucha do ucha - Esterhazy - anim., Polska, Niemcy, 2009
14:45 Tamte lata, tamte dni - Filip Bajon - magazyn
15:40 Uczennica - film TVP, 1981
16:50 Ogniem i mieczem - serial, Polska, 2000

17:55 Tygodnik Kulturalny - magazyn
18:50 Jakub Józef Orliński - oblicza artysty - dokument, Francja, 2023
20:00 Poniedziałek z Bondem - Świat to za mało - sensacyjny, USA, Wlk. Bryt., 1999
22:15 Pokój z widokiem - film kostiumowy, Wlk. Bryt., 1985
00:25 Witaj smutku, Sagan by Sagan - dok., Franc., 2023
01:35 Porozmawiajmy szczerze - Grażyna Szapołowska
02:10 Kino nocne - Śmierć jak kromka chleba - dram., Polska, 1994
04:25 Co mówią lekarze - film krótkometrażowy, 2009

TV Puls

06:00 Nash Bridges - serial krym. Nash dostaje zadanie ochraniać piosenkarkę przed grupą współczesnych, żądnych jej krwi wampirów. Tymczasem Catlin odchodzi ze Specjalnej Jednostki Dochodzeniowej.
08:00 Kobra - oddział specjalny - serial kryminalny. Semir i Ben poszukują tancerki z nocnego klubu i jej wspólnika, którzy napadli na bank.
10:00 Nie igraj z aniołem - serial obyczajowy
11:55 Wspaniałe stulecie - serial kostiumowy
13:50 Lombard. Życie pod zastaw - paradokument fabularny
15:50 Ranczo - serial, Polska
18:00 Lombard. Życie pod zastaw - paradokument fabularny

20:00 Mścicielka - akcja, Francja, 2016. Brat Rachel, Sebastian, został lata temu brutalnie zamordowany przez zawodowego zabójcę Franka. Od tamtej pory jedyne, o czym myślała doktor Jane, to zemsta.
22:00 Imperium wilków - akcja, Franc., 2005
00:45 Śmiertelna eskorta - akcja, USA, 2023
02:25 Dzielnica strachu - serial
03:35 Taki jest świat - przegląd wydarzeń z całego globu. Wiadomości polityczne i gospodarcze, informacje z życia gwiazd i ciekawostki.
04:00 Menu na miarę - program kulinarny
04:20 Dyżur - serial medyczny
05:00 Dzielnica strachu - serial

TVN 7

05:20 Ten moment - program obycz.
05:55 Szkoła - Ela Nowik odkąd zrobiła karierę w zespole disco polo, pogorszyła się w nauce. Zazdrosny kolega z zespołu rozpuszcza plotkę, że dziewczyna ma kłopoty w szkole.
08:45 Ukryta prawda - program obyczajowy
11:55 W-11 Wydział Śledczy - program kryminalny
14:00 Detektywi - 50-letnia Kinga Wawro po wieczorze spędzonym w klubie budzi się z obcym mężczyzną w łóżku. Mąż kobiety oskarża ją o zdradę.
15:00 Sędzia Anna Maria Wesołowska - serial sądowy
16:00 Sąd rodzinny - program sądowy
17:00 Tajemnice miłości - serial paradokumentalny

18:00 Zagadki losu - program obyczajowy
19:00 Ukryta prawda - program obyczajowy
20:00 Morze Północne w ogniu - katastrof., Nor., Szwecja, Dania, 2021. W wyniku eksploatacji złóż ropy naftowej dno Morza Północnego pęka i zapada się, a platformy wiertnicze przewracają się jedna po drugiej.
22:20 Odważna - sens., USA, Australia, 2007
00:50 Małe rzeczy - sens., USA, 2021. Zastępca szeryfa hrabstwa Kero zostaje uwikłany w poszukiwanie seryjnego mordercy...
03:30 Fachowcy - paradokument
04:10 Dorota was urządzi - program lifestylowy

TV 4

06:00 Strażnik Teksasu - film akcji **07:55** Bogaty Dom - Biedny Dom - program paradok. **08:55** Policjantki i Policjanci - serial paradok. **10:55** Na Ratunek 112 - serial obyczajowy **11:55** Trudne sprawy - program obyczajowy **14:55** Ktoś tu kłamie? **15:55** Łowcy skarbów. Kto da więcej **18:00** Policjantki i Policjanci - serial paradok. **20:00** Uroczysko - serial krym. **21:00** Sprawiedliwi - Wydział Kryminalny - serial policyjny **22:00** Sprawiedliwi. Trójmiasto **23:05** Bez litości: Braterstwo - serial sens. Kan., USA, 2011 **01:00** Love Island. Wyspa miłości - reality show **02:00** Hardkorowy lombard **02:40** Interwencja - magazyn reporterów **02:50** SuperLudzie - serial o osobach z niepełnosprawnościami **05:30** Telezakupy TV Okazje

TV Trwam

09:30 Moja Katolicka Rodzina **09:55** Św. na każdy dzień **10:00** Inf. dnia **10:15** Rozmowy niedok. **11:20** Stan Bezp. Państwa **11:30** Warto być ojcem **12:00** Anioł Pański **12:03** Inf. dnia **12:20** Kobiety wolności **13:00** Człowiek bez twarzy **13:30** Msza św. **14:30** Muzeum 303 **15:00** Sybiraczka **15:50** Ma się rozumieć **16:00** Inf. dnia **16:10** Sanktuaria polskie **16:30** Porady Medyczne Bonifratrów **17:00** Świadkowie **17:30** Moja parafia **17:55** Poczet Wlk. Polaków **18:00** Anioł Pański **18:05** Inf. dnia **18:15** Rozmowy niedok. **19:25** Św. na każdy dzień **19:30** Poznajemy Polskę **19:45** Modlitwa z udziałem dzieci **20:00** Inf. dnia **20:20** Różaniec **20:50** Myśląc Ojczyzna **21:00** Apel Jasnog. **21:20** Inf. dnia **21:40** Polski Punkt Widzenia **22:00** Z wędką nad wodę **22:30** Uganda Ojca Adama

eprasa.pl ab99ab0b34

WTOREK • 10 lutego

TVP 1

06:10 Akacjowa 38
07:00 Transmisja Mszy Świętej
07:30 Kościół z bliska
08:00 Serwis Info
08:10 Pogoda Info
08:40 Ranczo - serial obycz. TVP, 2013
09:40 Halo tu Mediolan - felieton
10:00 IO Mediolan - studio
10:25 IO Mediolan - Short track - 500 m K, eliminacje
11:05 IO Mediolan - Short track - 1000 m M, eliminacje
11:45 IO Mediolan - studio
11:50 IO Mediolan - Short track - sztafeta mieszana, ¼ finału
12:20 IO Mediolan - studio
12:30 IO Mediolan - Short track - sztafeta mieszana, ½ finału

13:00 IO Mediolan - Short track - sztafeta mieszana, finał
14:00 Wichrowe wzgórze - serial
15:00 Serwis Info
15:15 Reporterzy - magazyn
15:35 Gra słów. Krzyżówka
16:05 Dziedzictwo
17:00 Teleexpress; Pogoda
17:30 Jaka to melodia?
18:15 IO Mediolan - Skoki narc.
21:05 Program inform. 19.30
21:40 Sicario 2: Soldado - fab., USA, 2018
23:50 Chinatown - sens., USA, 1974
02:05 Wykrywacz kłamstw - mag.
02:30 Zaginiony w akcji - akcja, USA, 1984
04:15 Pytanie dnia
04:40 Reporterzy - magazyn
04:55 Oko na Świat - magazyn
05:20 Tacy byliśmy - reportaż

TVP 2

04:30 Na dobre i na złe - serial
05:30 M jak miłość - serial obyczajowy, Polska
06:20 Cieszyńskie kobiety wywiadu - reportaż
06:50 Dla niesłyszących - Barwy szczęścia - serial
07:30 Pytanie na śniadanie - magazyn poranny
11:55 Rosół polski - magazyn kulinarny
12:30 Koło fortuny - teleturniej
13:15 Panna młoda - serial obyczajowy
14:05 Va Banque - teleturniej
14:35 Na sygnale - serial fabularyzowany
15:05 La Promesa - pałac tajemnic - serial
16:00 Koło fortuny - teleturniej
16:35 Familiada - teleturniej
17:20 Panna młoda - serial obyczajowy
18:15 Va Banque - teleturniej

18:50 Jeden z dziesięciu - telet.
19:25 Barwy szczęścia
20:40 Kulisy serialu „M jak miłość"
20:55 M jak miłość - serial, Polska
21:55 Na sygnale - serial fabularyzowany
22:25 Magazyn Ekspresu Reporterów
23:30 Brigitte Bardot cudowna - fab., Polska, 2020
01:40 Reguła milczenia - dram., USA, 2012
03:55 Pod okrutnym niebem - dok., Wlk. Bryt., 2023. Dziennikarskie śledztwo, które pokazuje wojnę na Ukrainie od środka. Film rozpoczyna atak na blok mieszkalny w styczniu 2023 roku, w którym ginie 47 osób, w tym 6 dzieci.

TVN

05:35 Uwaga! - program interwencyjny
05:50 Ukryta prawda - program obyczajowy
06:45 Kuchenne rewolucje - program kulinarno-rozrywkowy
07:45 Dzień Dobry TVN - magazyn poranny
11:25 Kuchenne rewolucje - program kulinarno-rozrywkowy
13:35 Ukryta prawda - program obyczajowy
15:45 Młode gliny - program kryminalny
16:50 Detektywi - Młoda fryzjerka, Milena Wasilewska, zostaje znaleziona martwa w swoim mieszkaniu. Jej rodzice nie wierzą, że dziewczyna popełniła samobójstwo, dlatego proszą detektywów o ustalenie prawdy.

19:00 Fakty
19:35 Sport
19:40 Kroniki Mediolan-Cortina
19:45 Pogoda
19:55 Uwaga! - program interw.
20:10 Doradca smaku - program kulinarny
20:15 Na Wspólnej - serial obycz., Polska
20:55 The Floor - teleturniej
21:35 Młode gliny - program kryminalny
22:40 Incepcja - przygod., USA, Wlk. Bryt., 2010
01:45 Kuba Wojewódzki - talk-show
02:55 Największe polskie katastrofy - program dokumentalny
03:55 Uwaga! - program interw.
04:15 CSI: Kryminalne zagadki Las Vegas - serial, USA

POLSAT

06:00 Nowy dzień
08:30 Malanowski i Partnerzy - serial kryminalny
09:30 Trudne sprawy - program obyczajowy
11:35 Gliniarze - serial paradokumentalny
14:40 Dlaczego ja? - serial paradokumentalny
15:50 Wydarzenia - program informacyjny
16:15 Pogoda
16:20 Interwencja - magazyn reporterów
16:30 Na ratunek 112 - serial obyczajowy
17:00 Gliniarze - serial paradokumentalny
18:00 Pierwsza miłość - serial obyczajowy
18:50 Wydarzenia - program informacyjny
19:15 Gość Wydarzeń - rozmowa dnia
19:30 Sport
19:45 Pogoda

20:00 Szklana pułapka 5 - sens., USA. Nowojorski gliniarz ma talent do zjawiania się w niewłaściwym miejscu. Tym razem tłem dla jego brawurowej akcji jest śmiertelnie niebezpieczna korupcja i polityczna wendeta w Rosji.
22:05 Jason Bourne - sens., USA, Chiny, 2016. Jason Bourne zarabia na życie jako uliczny wojownik w Grecji. Była agentka CIA dokonuje włamania do serwerów CIA.
00:50 Strażnicy Galaktyki: Volume 3
04:40 Disco Gramy - program muzyczny
05:25 Telezakupy TV Okazje

TVP Kultura

06:10 Muzyczne poranki - teledyski
07:00 Tamte lata, tamte dni - Marian Opania - magazyn
07:35 Łódź filmowa - dokument, Polska, 2017
08:15 Szlakiem Kolberga - Błażej Król - reportaż
09:00 Ogniem i mieczem - serial
10:05 Uczennica - film TVP, 1981
11:15 Siedem czerwonych róż, czyli Benek Kwiaciarz o sobie i o innych - film TVP, 1972
12:40 Jakub Józef Orliński - oblicza artysty - dok., Franc., 2023
13:45 Mody Polskie - Poznań - reportaż
14:25 Wydarzenie aktualne
15:15 Księżna łowicka - dram., Polska, 1932
17:00 Parada oszustów - serial, 1977
18:05 20×20 lat TVP Kultura - Anda Rottenberg

18:35 Niepojęte - felieton
18:50 Borsalino. Historia kultowego kapelusza, Franc., 2015
20:00 Teatr Telewizji - Posprzątane - spektakl teatralny, 2016
21:30 Parasolki z Cherbourga - fab., Franc., 1964
23:10 Tamte lata, tamte dni - Andrzej Korzyński - mag.
23:50 Jazz.pl - Jerzy Duduś Matuszkiewicz Recomposed. Henryk Miśkiewicz z zespołem - koncert, 2022
01:20 Bez wstydu - dram., Polska, 2012
02:55 Przemienieni wiarą - dok., Polska, 2025
03:40 Na granicy - dram., Polska, 2016

TV Puls

06:00 Nash Bridges - serial krym. Harvey próbuje powstrzymać parę nastoletnich snajperów, którzy terroryzują miasto. Tymczasem Joe skarży się Nashowi na obecność szczurów w mieszkaniu.
08:00 Kobra - oddział specjalny - serial kryminalny. Komisarze próbują złapać Petera Van Heerlena. Umiera oficer operacyjny, który rozpracowywał grupę poszukiwanego bandyty. Zapada decyzja, by zastąpił go jego brat bliźniak.
10:00 Nie igraj z aniołem - serial obyczajowy
11:55 Wspaniałe stulecie - serial kostiumowy
13:50 Lombard. Życie pod zastaw - paradokument
15:50 Ranczo - serial kom., Polska

18:00 Lombard. Życie pod zastaw - paradokument fabularny
20:00 Jacht - thriller, USA, 2021. Bella Denton, zwolniona warunkowo imprezowiczka, niespodziewanie dziedziczy luksusowy jacht po ojcu, z którym od lat nie miała kontaktu.
22:05 Za burtą - akcja, 2015
23:55 Kolonia karna - akcja, 1994
02:20 Dzielnica strachu - serial kryminalny
03:20 Lombard. Życie pod zastaw - paradokument fabularny
04:20 Menu na miarę - program kulinarny
05:00 Dzielnica strachu - serial kryminalny

TVN 7

05:20 Ten moment - program obyczajowy
05:55 Szkoła - Sara Czarnecka ma problemy z fizyką i wciąż dostaje złe stopnie. Uczennica w nerwach mówi koleżankom, że chce się targnąć się na swoje życie...
08:45 Ukryta prawda - program obyczajowy
11:55 W-11 Wydział Śledczy - program kryminalny
14:00 Detektywi - program kryminalny
15:00 Sędzia Anna Maria Wesołowska - serial sądowy
16:00 Sąd rodzinny - program sądowy
17:00 Tajemnice miłości - serial paradokumentalny
18:00 Zagadki losu - program obycz.
19:00 Ukryta prawda - program obyczajowy

20:00 Wygrać ze śmiercią - sens., USA, 1989. Detektyw Storm wpada na trop jednej z największych afer politycznych. W strzelaninie, do której dochodzi w domu Storma giną jego żona i dziecko. Ciężko ranny mężczyzna traci przytomność. Zabójcy zostawiają go, przekonani, że nie żyje...
22:10 Star Trek: W ciemność - przygod., USA, 2013
00:50 Banksterzy - obycz., Polska, 2020
03:05 Fachowcy - program paradokumentalny
03:45 Usterka - program poradnikowy
04:20 Dorota was urządzi - program lifestylowy

TV 4

06:00 Strażnik Teksasu - film akcji **07:55** Bogaty Dom - Biedny Dom - program paradok. **08:55** Policjantki i Policjanci - serial paradok. **10:55** Na Ratunek 112 - serial obyczajowy **11:55** Trudne sprawy **14:55** Ktoś tu kłamie? **15:55** Łowcy skarbów. Kto da więcej **18:00** Policjantki i Policjanci - serial paradok. **20:00** Uroczysko - serial krym. **21:00** Sprawiedliwi - Wydział Kryminalny - serial policyjny **22:05** Sprawiedliwi. Trójmiasto **23:05** Bez litości: Mroczna zemsta - serial sens. Kan., USA, 2011 **01:00** Love Island. Wyspa miłości - reality show **02:00** Hardkorowy lombard **02:40** Interwencja - magazyn reporterów **02:50** SuperLudzie - serial o osobach z niepełnosprawnościami **05:30** Telezakupy TV Okazje

TV Trwam

09:35 Św. na każdy dzień **09:40** Kościół w Palczy, wspólnota Pana Jezusa **10:00** Inf. dnia **10:15** Jak my to widzimy **10:45** Zew natury **11:00** Mocni w Wierze **11:35** Słowo życia **11:40** Ma się rozumieć **11:50** Św. na każdy dzień **12:00** Anioł Pański **12:03** Inf. dnia **12:20** Przepraszam za marzenia **13:00** Spór o Morskie Oko **13:30** Msza św. **14:30** Promień z Fatimy **15:00** Sarid **15:50** Ma się rozumieć **16:00** Inf. dnia **16:10** Jestem mamą **16:25** Przyroda w Obiektywie **16:40** Zdrowie z Bożej Apteki **17:00** Wierzę w Boga **17:30** Rajd Katyński **17:55** Poczet Wlk. Polaków **18:00** Anioł Pański **18:05** Inf. dnia **18:15** Rozmowy niedok. **19:00** Msza św. **20:00** Inf. dnia **20:20** Różaniec **20:50** Myśląc Ojczyzna **21:00** Apel Jasnog. **21:20** Inf. dnia **21:40** Polski Punkt Widzenia **22:00** Sumienie Hioba - rzecz o ks. Bolesławie Stefańskim

ŚRODA • 11 lutego

TVP 1

06:10 Akacjowa 38
07:00 Transmisja Mszy Świętej
07:30 Rodzina (nie od) święta - magazyn
08:00 Serwis Info
08:10 Pogoda Info
08:20 Ranczo - serial obycz., 2013
09:20 Komisarz Alex - serial krym.
10:25 Halo tu Mediolan - felieton
10:50 IO Mediolan - studio
11:25 IO Mediolan - Narciarstwo alpejskie - supergigant M
14:00 Wichrowe wzgórze - serial
15:00 Serwis Info
15:15 Reporterzy - magazyn
15:35 Gra słów. Krzyżówka - teleturniej
16:05 Dziedzictwo
17:00 Teleexpress
17:20 Pogoda

17:30 Jaka to melodia?
18:10 Klan
18:45 Akacjowa 38
19:30 Program inform. 19.30
19:55 Pytanie dnia
20:10 Sport; Pogoda
20:30 Zaraz wracam - serial, 2026
21:10 IO Mediolan - studio
21:20 IO Mediolan - Łyżwiarstwo figurowe - pary taneczne, tańce dowolne
23:20 Pułkownik Kwiatkowski - komediodram., Polska, 1995
01:30 Wykrywacz kłamstw - magazyn
02:00 Chinatown - sens., USA, 1974
04:15 Magazyn Ekspresu Reporterów
05:05 Pytanie dnia
05:30 Reporterzy - magazyn
05:40 Oko na Świat - magazyn

TVP 2

05:25 M jak miłość - serial obyczajowy, Polska
06:20 Pożyteczni.pl - magazyn
06:50 Dla niesłyszących - Barwy szczęścia - serial obyczajowy, Polska
07:30 Pytanie na śniadanie - magazyn poranny
11:55 Gwiazdorska kuchnia Ani - magazyn kulinarny
12:30 Koło fortuny - teleturniej
13:15 Panna młoda - serial obyczajowy
14:05 Va Banque - teleturniej
14:35 Na sygnale - serial fabularyzowany
15:05 La Promesa - pałac tajemnic - serial
16:00 Koło fortuny - teleturniej
16:35 Familiada - teleturniej
17:20 Panna młoda - serial obyczajowy
18:15 Va Banque - teleturniej
18:50 Jeden z dziesięciu - telet.

19:25 Barwy szczęścia - serial obyczajowy, Polska
20:40 Przepis dnia - program
20:55 Na dobre i na złe - serial obyczajowy, Polska
21:55 Na sygnale - serial fabularyzowany
22:55 Peaky Blinders - serial, Wlk. Bryt., 2019
23:55 Miłość na deser - obycz., Kan., 2021
01:35 Davos wojna szpiegów - serial, 2023
02:25 Rakka, cień ISIS - dok., Franc., 2024. 10 lat po zajęciu miasta przez ISIS i 7 lat po jego wyzwoleniu Hlne Lam Trong udała się do Rakki, aby posłuchać tych, którzy ponieśli ciężar tej tragedii.
03:20 Akacjowa 38 - serial

TVN

05:35 Uwaga! - program interwencyjny
05:50 Ukryta prawda - program obyczajowy
06:45 Kuchenne rewolucje - program kulinarno-rozrywkowy
07:45 Dzień Dobry TVN - magazyn poranny
11:25 Kuchenne rewolucje - program kulinarno-rozrywkowy
13:35 Ukryta prawda - program obyczajowy
15:45 Młode gliny - program kryminalny
16:50 Detektywi - program kryminalny. Detektywi poszukują studentki, która zniknęła z biwaku nad rzeką. Policja oraz chłopak dziewczyny podejrzewają samobójstwo.
19:00 Fakty
19:35 Sport
19:40 Kroniki Mediolan-Cortina

19:45 Pogoda
19:55 Uwaga! - program interwencyjny
20:10 Doradca smaku - program kulinarny
20:15 Na Wspólnej - serial obycz., Polska
20:55 The Floor - teleturniej
21:35 Młode gliny - program kryminalny
22:40 Na własną rękę - sens., USA, 2002. Na oczach Gordona w zamachu terrorystycznym giną jego żona i syn. Postanawia sam odnaleźć autorów zamachu...
00:55 Niezgodna - przygod., USA, 2014
03:40 Anatomia piękna - program rozrywkowy
04:50 Nauka jazdy - reality show
06:00 Uwaga! - program interw.

POLSAT

06:00 Nowy dzień
08:30 Malanowski i Partnerzy - serial kryminalny
09:30 Trudne sprawy - program obyczajowy
11:35 Gliniarze - serial paradokumentalny
14:40 Dlaczego ja? - serial paradokumentalny
15:50 Wydarzenia - program informacyjny
16:15 Pogoda
16:20 Interwencja - magazyn reporterów
16:30 Na ratunek 112 - serial obyczajowy
17:00 Gliniarze - serial paradokumentalny
18:00 Pierwsza miłość - serial obyczajowy
18:45 Wydarzenia - program informacyjny
19:15 Gość Wydarzeń - rozmowa dnia
19:35 Sport
19:45 Pogoda

20:00 Komediowa środa: Bez urazy - kom., USA, 2023. Maddie znalazła odpowiedź na swoje problemy finansowe - zamożni rodzice szukają dziewczyny, z którą umówiłby się ich introwertyczny syn.
22:10 Nie zadzieraj z fryzjerem - kom., USA, 2008. Zohan to wyszkolony komandos, który najpierw pozoruje swoją śmierć, a następnie udaje się do Nowego Jorku, żeby zostać „stylistą fryzur".
00:45 Szklana pułapka 5 - sens., USA, 2013
02:55 Nasz Nowy Dom - program rozrywkowy
04:40 Disco Gramy - program muzyczny
05:25 Telezakupy TV Okazje

TVP Kultura

06:05 Afisz kulturalny ekstra
06:15 Muzyczne poranki - teledyski
06:55 Tamte lata, tamte dni - Joanna Szczepkowska - magazyn
07:35 Reguły Templariuszy - dokument, Polska, 2017
08:15 Mody Polskie - Poznań - reportaż
09:00 Parada oszustów - serial, 1977
10:05 Księżna łowicka - dram., Polska, 1932
11:50 Errata do biografii - Jerzy Szaniawski - 2007
12:30 Próba ciśnienia - dram. psych., Polska, 1976
13:50 Mysterium Tremendum
14:10 Rzecz Polska - Cukiernica Julii Keilowej - dok., 2018
14:30 Niedziela z... rolami Krzysztofa Kowalewskiego
15:25 Chłopcy - obycz., Polska, 1973

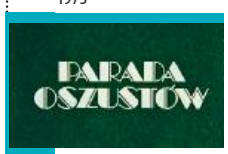

17:05 Parada oszustów - serial, 1977
18:10 Którędy po sztukę - Kader Attia - magazyn
18:30 Informacje kulturalne
18:50 Reżyserzy - Ernst Lubitsch - dok., Wlk. Bryt., 2018
19:45 WTEM - Szczepan Kopyt • Kamila Janiak - felietony
20:00 Lęk - fabularny, Polska, Niemcy, Szwajc., 2023
21:50 Scena alternatywna x 100 - Błażej Król
22:30 Świat to za mało - sens., USA, Wlk. Bryt., 1999
00:45 Parasolki z Cherbourga - fab., Franc., 1964
02:30 Witaj smutku, Sagan by Sagan - dok., Franc., 2023
03:40 Niepojęte - felieton
04:05 Niebo bez gwiazd - dok., Polska, 2017

TV Puls

06:00 Nash Bridges - serial kryminalny. Nash i Joe odkrywają mroczne sekrety kulturystyki przy okazji śledztwa w sprawie potrójnego zabójstwa. Nash i Caitlin próbują ustalić, co ich łączy.
08:00 Kobra - oddział specjalny - serial kryminalny. Semir i Ben ruszą w pościg za uciekającym kierowcą. W porzuconym pojeździe znajdują karabin snajperski, a także zdjęcie wraz z adresem. W toku śledztwa udaje się ustalić, że na fotografii widnieje cierpiąca na amnezję Alicia.
10:00 Nie igraj z aniołem - serial obyczajowy
11:55 Wspaniałe stulecie - serial kostiumowy
13:50 Lombard. Życie pod zastaw - paradokument

15:50 Ranczo - serial kom., Polska
18:00 Lombard. Życie pod zastaw - paradokument fabularny
20:00 Nieugięty - akcja, Tajlandia, 2021. Shen po śmierci swojego brata postanawia wrócić w rodzinne strony, by odnaleźć winnych i samemu wymierzyć sprawiedliwość.
22:15 Wojownik - akcja, USA, 2011
01:00 Largo Winch - akcja, Franc., USA, 2008
03:15 Taki jest świat - przegląd wydarzeń politycznych i gospodarczych.
04:00 Dzielnica strachu - serial kryminalny

TVN 7

05:20 Ten moment - program obyczajowy
05:55 Szkoła - Gimnazjaliści straszą koleżanki i świetnie się przy tym bawią. Dziewczyny postanawiają odegrać się i udają, że jednej z nich wypadło oko. Nagrywają przy tym reakcje chłopaków.
08:45 Ukryta prawda - program obyczajowy
11:55 W-11 Wydział Śledczy - program kryminalny
14:00 Detektywi - program kryminalny
15:00 Sędzia Anna Maria Wesołowska - serial sądowy
16:00 Sąd rodzinny - program sądowy
17:00 Tajemnice miłości - serial paradokumentalny
18:00 Zagadki losu - program obycz.
19:00 Ukryta prawda - program obyczajowy

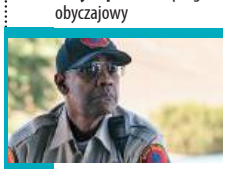

20:00 Małe rzeczy - sens., USA, 2021. Zastępca szeryfa hrabstwa Kero zostaje uwikłany w poszukiwanie seryjnego mordercy, który terroryzuje miasto.
22:45 Epidemia - sens., USA, 1995. Epidemiolog Sam Daniels prowadząc swe badania trafia do położonej w sercu dżungli osady, której ludność zdziesiątkowana została przez tajemniczą chorobę, która wkrótce przedostaje się na teren USA...
01:20 Uwolnić orkę II - przygod., USA, Franc., 1995
03:20 Pogromcy Chaosu - program poradnikowy
04:15 Dorota was urządzi - program lifestylowy

TV 4

06:00 Strażnik Teksasu - film akcji **07:55** Bogaty Dom - Biedny Dom - program paradok. **08:55** Policjantki i Policjanci - serial paradok. **10:55** Na Ratunek 112 - serial obyczajowy **11:55** Trudne sprawy - program obyczajowy **14:55** Ktoś tu kłamie? **15:55** Łowcy skarbów. Kto da więcej **18:00** Policjantki i Policjanci - serial paradok. **20:00** Uroczysko - serial krym. **21:00** Sprawiedliwi - Wydział Kryminalny - serial policyjny **22:05** Sprawiedliwi. Trójmiasto **23:05** Bez litości: Przeprawa serial sens. Kan., USA, 2011 **01:00** Love Island. Wyspa miłości **02:05** Hardkorowy lombard **02:35** Interwencja - magazyn reporterów **02:55** Śmierć na 1000 sposobów **03:25** Lubię disco! **04:25** Top 10 - Lista Przebojów **05:30** Telezakupy TV Okazje

TV Trwam

09:30 Sanktuaria polskie **09:50** Św. na każdy dzień **10:00** Audiencja Generalna Ojca Św. Leona XIV z Watykanu **11:15** Mateczniki Polskości **11:25** Jestem mamą **11:40** Myśląc Historia **11:50** Odnaleźć siebie **12:00** Anioł Pański **12:03** Inf. dnia **12:20** Skazani na Sybir **13:00** Niemy świadek historii. Puszcza Rudnicka **13:30** Msza św. **14:30** Lubieszów **15:00** Prawo do Polski - Śląsk Cieszyński **15:50** Ma się rozumieć **16:00** Inf. dnia **16:10** Na zdrowie **16:30** Cyrla **17:00** Po stronie prawdy **17:55** Poczet Wlk. Polaków **18:00** Anioł Pański **18:05** Inf. dnia **18:15** Rozmowy niedok. **19:25** Św. na każdy dzień **19:30** Bóg z nami **20:00** Inf. dnia **20:20** Różaniec **20:50** Myśląc Ojczyzna **21:00** Apel Jasnog. **21:20** Inf. dnia **21:40** Polski Punkt Widzenia **22:00** Przetrwaliśmy **22:30** Bawer - Moja Walka

eprasa.pl ab99ab0b34

CZWARTEK • 12 lutego

TVP 1

06:10 Akacjowa 38
07:00 Transmisja Mszy Świętej
07:30 Pełnia Wiary - magazyn
08:00 Serwis Info
08:10 Pogoda Info
08:20 Zaraz wracam - serial, 2026
09:00 Ranczo - serial obycz., 2013
10:00 Komisarz Alex - serial krym.
10:55 Halo tu Mediolan - felieton
11:25 IO Mediolan - Narciarstwo alpejskie - supergigant K
14:00 Wichrowe wzgórze - serial
15:00 Serwis Info
15:15 Reporterzy - magazyn
15:35 Gra słów. Krzyżówka - teleturniej
16:05 Dziedzictwo
17:00 Teleexpress
17:20 Pogoda
17:30 Jaka to melodia?
18:10 Klan
18:45 Akacjowa 38

19:30 Program informacyjny 19.30
19:55 Pytanie dnia
20:10 IO Mediolan - Short track - 500 m K, 1000 m M, ¼ finału, 1/2 finału
21:25 IO Mediolan - Short track - 500 m K, 1000 m M, o 3. miejsce i finał
22:25 Sprawa dla reportera
23:25 Szybciej, wyżej, mocniej - Franc., 2024
00:30 Wykrywacz kłamstw - magazyn
00:55 Sicario 2: Soldado - fab., USA, 2018
03:05 Sprawa dla reportera
04:05 Świątynie świata - dok., Franc., 2024
05:05 Pytanie dnia
05:30 Reporterzy - magazyn
05:40 Oko na Świat - magazyn

TVP 2

04:25 Na dobre i na złe - serial obyczajowy, Polska
05:25 M jak miłość - serial obyczajowy, Polska
06:15 Operacja zdrowie - magazyn medyczny
06:50 Dla niesłyszących - Barwy szczęścia - serial
07:30 Pytanie na śniadanie - magazyn poranny
12:00 20×20 lat TVP Kultura - Wiesław Myśliwski
12:30 Koło fortuny - teleturniej
13:15 Panna młoda - serial obyczajowy
14:05 Va Banque - teleturniej
14:35 Na sygnale - serial fabularyzowany
15:05 La Promesa - pałac tajemnic - serial
16:00 Koło fortuny - teleturniej
16:35 Familiada - teleturniej
17:20 Panna młoda - serial obyczajowy

18:15 Va Banque - teleturniej
18:50 Jeden z dziesięciu - teleturniej
19:25 Barwy szczęścia - serial obyczajowy, Polska
20:45 Tak to leciało - teleturniej muzyczny
21:45 Ślady zbrodni - thriller, USA, 2007. Bohater filmu, właściciel firmy czyszczącej, specjalizującej się m.in. w porządkowaniu miejsc zbrodni, zostaje uwikłany w mroczną intrygę.
23:25 Morderstwa w Nimes - film kryminalny, Francja, 2024
01:05 Lepsza połowa - serial, 2020
01:45 Kruk - Jak tu ciemno - serial krym., Polska, 2022
03:40 Rodzinka.pl - serial komediowy

TVN

05:35 Uwaga! - program interw.
05:50 Ukryta prawda - program obyczajowy
06:45 Kuchenne rewolucje - program kulinarno-rozrywkowy
07:45 Dzień Dobry TVN - magazyn poranny
11:25 Kuchenne rewolucje - program kulinarno-rozrywkowy
13:35 Ukryta prawda - program obyczajowy
15:45 Młode gliny - program kryminalny
16:50 Detektywi - program kryminalny. Detektywi poszukują 21-latniej Marty Janus, starszej siostry klientki, która twierdzi, że nie widziała jej od ubiegłego poranka.
19:00 Fakty
19:35 Sport
19:40 Kroniki Mediolan-Cortina
19:45 Pogoda

19:55 Uwaga! - program interwencyjny
20:10 Doradca smaku - program kulinarny
20:15 Na Wspólnej - serial obycz., Polska
20:55 The Floor - teleturniej
21:35 Młode gliny - program kryminalny
22:40 Kuchenne rewolucje - program kulinarno-rozrywkowy
23:45 Ukryte piękno - obycz., USA, 2016
01:50 Szpital św. Anny - serial obycz., Polska
02:50 Uwaga! - program interwencyjny
03:05 CSI: Kryminalne zagadki Las Vegas - serial, USA
04:05 MasterChef - program kulinarno-rozrywkowy

POLSAT

06:00 Nowy dzień
08:30 Malanowski i Partnerzy - serial kryminalny
09:30 Trudne sprawy - program obyczajowy
11:35 Gliniarze - serial
14:40 Dlaczego ja? - serial paradokumentalny
15:50 Wydarzenia - program informacyjny
16:15 Pogoda
16:20 Interwencja
16:30 Na ratunek 112 - serial obyczajowy
17:00 Gliniarze - serial paradokumentalny
18:00 Pierwsza miłość - serial obyczajowy
18:50 Wydarzenia - program informacyjny
19:15 Gość Wydarzeń - rozmowa dnia
19:30 Sport
19:40 Pogoda
19:55 Narzeczony mimo woli - kom., USA, 2009

22:10 Szczęścia chodzą parami - komedia, Polska, 2020. Malwina, przebojowa projektantka samochodów, zakochuje się w Brunonie, wziętym terapeucie par. Choć potrafi on uratować każdy związek, to jego własne historie miłosne tworzą serię katastrof.
00:40 Joy - obyczajowy, USA, 2015. Wzruszająca i inspirująca opowieść o Joy Mangano, gwieździe telezakupów z lat 90. W roli głównej Jennifer Lawrence.
03:20 Nasz Nowy Dom - program rozrywkowy
04:40 Disco Gramy - program muzyczny
05:25 Telezakupy TV Okazje

TVP Kultura

06:05 Afisz kulturalny ekstra
06:10 Muzyczne poranki
07:05 Tamte lata, tamte dni - Józef Wilkoń - magazyn
07:45 Żuławska depresja - dokument, Polska, 2017
08:25 Informacje kulturalne - magazyn
09:00 Parada oszustów - serial, 1977
10:05 Chłopcy - obycz., Polska, 1973
11:45 Reżyserzy - Ernst Lubitsch - dok., Wlk. Bryt., 2018
12:45 Za ścianą - dramat, Polska, 1971
13:55 Rozmowy (nie)wygodne - Ralph Kaminski
14:30 Informacje kulturalne
15:00 Dzieci i ryby - komedia, Polska, 1996
16:50 Parada oszustów - serial, 1976
18:00 Mody Polskie - Podlasie - reportaż
18:35 Niepojęte - felieton

18:55 Portrety - Jerzy Nowosielski. Maestro od marzenia - dokument, Polska, 2023
19:50 WTEM - Szczepan Kopyt „Klastry" - felieton
20:00 Pan Hire - akcja, Franc., 1989
21:30 The Rolling Stones - życie w rytmie rocka - dok., Wlk. Bryt., 2022
22:40 Panorama kina polskiego - Lęk - fab., Polska, Niemcy, Szwajc., 2023
00:30 Informacje kulturalne
00:55 Tygodnik Kulturalny
01:55 Made in Polska - SKALPEL - koncert, 2015
03:20 Mody Polskie - Podlasie - reportaż
04:00 Żółty szalik - film TVP, 2000

TV Puls

06:00 Nash Bridges - serial krym.
08:00 Kobra - oddział specjalny - serial kryminalny
10:00 Nie igraj z aniołem - serial obyczajowy
11:55 Wspaniałe stulecie - serial kostiumowy
13:50 Lombard. Życie pod zastaw - paradokument fabularny
15:50 Ranczo - serial kom., Polska
18:00 Lombard. Życie pod zastaw - paradokument fabularny
20:00 Superagent - kom., 2023. Nieporadny policjant dowiaduje się, że jego babcia została uprowadzona. Aby ją uratować, Rayane wraz ze swoim zespołem musi przekazać przestępcom niezwykle cenne kamienie.

21:55 Dublerka - komedia, USA, 2020. Była gwiazda komedii Candy, skazana za unikanie podatków, zatrudnia swoją dublerkę Paulę, by trafiła za nią do ośrodka odwykowego.
23:55 Nowe przygody Kopciuszka - komedia, Francja, 2017
01:30 Dzielnica strachu - serial kryminalny
02:30 Lombard. Życie pod zastaw - paradokument fabularny
03:30 Menu na miarę - program kulinarny
04:05 Taki jest świat - przegląd wydarzeń z całego globu. Wiadomości, ciekawostki.
05:00 Dzielnica strachu - serial kryminalny

TVN 7

05:20 Ten moment - program obycz.
05:55 Szkoła - Mieszkająca ze sobą para licealistów ciągle imprezuje i zaniedbuje naukę. Kiedy matka chłopaka dowiaduje się o tym, zabrania mu przebywać z dziewczyną.
08:45 Ukryta prawda - program obyczajowy
11:55 W-11 Wydział Śledczy - program kryminalny
14:00 Detektywi - Do biura Anny Potaczek i Macieja Dębosza zgłasza się 45-letnia kobieta, która bardzo boi się o syna i prosi detektywów o odnalezienie go.
15:00 Sędzia Anna Maria Wesołowska - serial sądowy
16:00 Sąd rodzinny - program sądowy
17:00 Tajemnice miłości - serial paradokumentalny

18:00 Zagadki losu - program obycz.
19:00 Ukryta prawda - program obyczajowy
20:00 Banksterzy - obycz., Polska, 2020. Opowieść o systemie bankowym, o mechanizmach jego funkcjonowania, które nigdy nie ujrzały światła dziennego, generujących zdarzenia mające wpływ na życie milionów ludzi
22:20 Małżeństwo na skróty - kom., Australia, 2021
00:25 Krytyczna decyzja - sens., USA, 1996
03:05 Usterka - program poradnikowy
03:40 Fachowcy - paradokument
04:20 Dorota was urządzi - program lifestylowy

TV 4

06:00 Strażnik Teksasu - film akcji **07:55** Bogaty Dom - Biedny Dom - program paradok. **08:55** Policjantki i Policjanci - serial paradok. **10:55** Na Ratunek 112 - serial obyczajowy **11:55** Trudne sprawy - program obyczajowy **14:55** Ktoś tu kłamie? **15:55** Łowcy skarbów. Kto da więcej **18:00** Policjantki i Policjanci - serial paradokumentalny **20:00** Uroczysko - serial kryminalny **21:00** Sprawiedliwi - Wydział Kryminalny - serial policyjny **22:00** Sprawiedliwi. Trójmiasto **23:00** Nagi instynkt - sensacyjny, USA, Franc., 1992 **01:40** Love Island. Wyspa miłości - reality show **02:55** Śmierć na 1000 sposobów **03:25** Lubię disco! **04:25** Top 10 - Lista Przebojów **05:30** Telezakupy TV Okazje

TV Trwam

09:20 Bóg z nami **09:45** Oświadczenie Fundacji Lux Veritatis **10:00** Inf. dnia **10:15** Rozmowy niedok. **11:25** Myśląc Ojczyzna **11:35** Przyroda i ludzie **12:00** Anioł Pański **12:03** Inf. dnia **12:20** Wykłady z kongresu **13:05** Mateczniki Polskości **13:20** Przegląd Tyg. „Niedziela" **13:30** Msza św. **14:30** Jan Ledóchowski. Część pierwsza: moja Austria **15:00** Po stronie prawdy **15:50** Ma się rozumieć **16:00** Inf. dnia **16:10** Z wędką nad wodę **16:35** Sól ziemi **17:05** Akademia pro-life **17:30** Odpowiedzialni za Kościół **17:55** Poczet Wlk. Polaków **18:00** Anioł Pański **18:05** Inf. dnia **18:15** Rozmowy niedok. **19:25** Św. na każdy dzień **19:30** Każdy maluch to potrafi **19:45** Modlitwa z udziałem dzieci **20:00** Inf. dnia **20:20** Różaniec **20:50** Głos Polski **21:00** Apel Jasnogórski **21:20** Inf. dnia

PIĄTEK • 13 lutego

TVP 1

06:10 Akacjowa 38 - serial
07:00 Transmisja Mszy Świętej
07:30 Agape Blisko Ciebie - magazyn
08:00 Serwis Info; Pogoda
08:20 Ranczo - serial
09:15 Komisarz Alex - serial
10:15 Ojciec Mateusz - serial kryminalny
11:10 Halo tu Mediolan - felieton
11:40 IO Mediolan - Biegi narciarskie -10 km M
14:00 Wichrowe wzgórze - serial
15:00 Serwis Info
15:15 Reporterzy - magazyn
15:35 Gra słów. Krzyżówka - teleturniej
16:05 Dziedzictwo - serial
17:00 Teleexpress; Pogoda
17:30 Jaka to melodia?
18:10 Klan - serial
18:45 Akacjowa 38 - serial

19:30 Program inform. 19.30
19:55 Pytanie dnia
20:10 Sport
20:15 Pogoda
20:30 Komisarz Alex - serial kryminalny
21:30 Sekielski wieczorową porą - talk-show
22:35 Piłkarski poker - komedia sensacyjna, Polska, 1988
00:25 Morderstwa w Chantilly - dramat, Francja, 2023
02:00 Wykrywacz kłamstw - magazyn
02:20 Sekielski wieczorową porą - talk-show
03:15 Pytanie dnia
03:35 Reporterzy - magazyn
03:50 Oko na Świat - magazyn
04:10 Tacy byliśmy - Violetta Villas - rep.

TVP 2

04:30 Na dobre i na złe - serial
05:25 M jak miłość - serial
06:15 Anna Dymna - spotkajmy się
06:50 Dla niesłyszących - Barwy szczęścia
07:30 Pytanie na śniadanie
08:45 Serwis Info
11:55 Operacja zdrowie - magazyn medyczny
12:30 Koło fortuny - teleturniej
13:15 Panna młoda - serial
14:05 Va Banque - teleturniej
14:35 Na sygnale - serial
15:05 La Promesa - pałac tajemnic - serial
16:00 Koło fortuny - teleturniej
16:35 Familiada - teleturniej
17:20 Panna młoda - serial
18:15 Va Banque - teleturniej
18:50 Jeden z dziesięciu - teleturniej
19:20 Słowa od serca
19:25 Barwy szczęścia - serial

20:30 Tańczmy jak nam miłość gra - koncert. Historia zakochania opowiedziana utworami muzycznymi i ilustrowana przez różne style tańca.
21:45 IO Mediolan - studio; Łyżwiarstwo figurowe - soliści, program dowolny
23:20 Pozycja obowiązkowa - kom., USA, 2018. Dobiegające 60, ale wciąż atrakcyjne kobiety, od 30 lat spotykają się co miesiąc, by porozmawiać o przeczytanych książkach.
01:15 Miłość na deser - obyczajowy, Kan., 2021
02:55 Brigitte Bardot cudowna - obyczajowy, Polska, 2020

TVN

05:35 Uwaga! - program interwencyjny
05:50 Ukryta prawda - program obyczajowy
06:45 Kuchenne rewolucje - program kulinarny
07:45 Dzień Dobry TVN - magazyn poranny
11:25 Kuchenne rewolucje - program kulinarno-rozrywkowy
13:35 Ukryta prawda - program obyczajowy
16:50 Detektywi - program kryminalny. Z więzienia wychodzi przestępca „Cyklop". W przeszłości groził Kubie śmiercią za to, że ten wsadził go do więzienia i za romans z żoną.
19:00 Fakty
19:30 Sport
19:35 Kroniki Mediolan - Cortina, 2026
19:40 Pogoda
19:50 Uwaga!

20:00 Harry Potter i insygnia śmierci Część I - przygod., USA, Wlk. Bryt., 2010. Harry, Ron i Hermiona wyruszają w misję. Ich zadaniem jest znalezienie i zniszczenie horkruksów, dzięki którym Voldemort sieje zniszczenie i jest nieśmiertelny.
23:10 Nie bój się ciemności - horror, USA, Australia, Meksyk, 2011
01:15 Kuba Wojewódzki
02:30 Szpital św. Anny - serial
03:30 Uwaga!
03:45 CSI: Kryminalne zagadki Las Vegas - serial, USA
04:45 Nauka jazdy
05:15 Jak to jest zrobione - serial popularnonaukowy, Kanada

POLSAT

06:00 Nowy dzień
08:00 Halo tu Polsat - poranny program informacyjno-rozrywkowy
11:30 Gliniarze - serial paradokumentalny
14:40 Dlaczego ja? - serial paradokumentalny
15:50 Wydarzenia - program informacyjny
16:15 Pogoda
16:20 Interwencja - magazyn reporterów
16:30 Na ratunek 112 - serial obyczajowy
17:00 Gliniarze - serial paradokumentalny
18:00 Pierwsza miłość - serial obyczajowy
18:50 Wydarzenia - program informacyjny
19:15 Gość Wydarzeń - rozmowa dnia
19:30 Sport
19:40 Pogoda
19:55 Disco Star - talent show

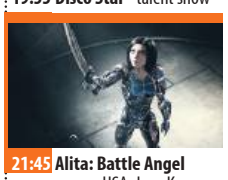

21:45 Alita: Battle Angel - sens., USA, Jap., Kan., 2019. Alita budzi się bez pamięci w świecie przyszłości, którego nie poznaje. Opiekę nad nią roztacza dr Dyson Ido - sympatyczny doktor i zarazem tajemniczy naukowiec, który dostrzegł, że w ciele porzuconego na złomowisku cyborga kryje się serce i dusza młodej kobiety o niezwykłej przeszłości.
00:30 Bez urazy - kom., USA, 2023
02:40 Nasz Nowy Dom - program rozrywkowy
04:40 Disco Gramy - program muzyczny
05:25 Telezakupy TV Okazje

TVP Kultura

06:05 Afisz kulturalny ekstra
06:15 Muzyczne poranki
06:55 Tamte lata, tamte dni - Jerzy Bończak - mag.
07:35 Krótka historia brudu - dok., Polska, 2017
08:20 Mieszczanie żywieccy - Wisia, Małgorzata i Kaja - dok., 2021
09:00 Pan wzywał, Milordzie? - Na pomoc sierotkom (You Rang, M'Lord? ep. 1 - serial kom., 1988
10:00 Jak to się mówi, czyli Kasia u Bralczyka - mag.
10:40 Les Arts Florissants, Doug Balliett i „Pieśni" Owidiusza - koncert, 2021
12:20 Anna German w sercach ludzi - dok., Polska, 2022
14:05 Kulturalni - magazyn
14:55 Dobre strony - K. Herman i B. Topa - reportaż
15:15 English National Ballet w Paryżu - dokument, Wlk. Bryt., 2020

16:30 Informacje kulturalne
16:55 Wspomnienie o Annie German - dok., 1993
18:50 Karnawały - dokument
20:00 Pocztówki znad krawędzi - dramat, USA, 1990
21:50 Tygodnik Kulturalny
22:45 Scena alternatywna - Sorry Boys - koncert
23:15 Pan Hire - akcja, Francja, 1989
00:55 Noc krótkich filmów - Ewa - anim., Estonia, Chorwacja, 2022
01:25 Więcej niż fikcja - The Rolling Stones - życie w rytmie rocka - dok., Wlk. Bryt., 2022
02:40 Mody Polskie - Podlasie
03:20 Tygodnik Kulturalny
04:15 Wykluczeni - dokument, Polska, 2017

TV Puls

06:00 Nash Bridges - serial krym. Nash musi schwytać zamachowca, który grozi podłożeniem bomby w siedzibie producenta oprogramowania. Tymczasem Cassidy bierze udział w przedstawieniu.
08:00 Kobra - oddział specjalny - serial krym. Aktor przygotowujący się do nowej roli chce poznać pracę funkcjonariuszy.
10:00 Triumf miłości - serial
12:00 Nie igraj z aniołem - serial obyczajowy
13:00 Wspaniałe stulecie - serial kostiumowy
14:00 Lombard. Życie pod zastaw - paradokument fabularny
16:00 Ranczo - serial kom., Polska
18:00 Lombard. Życie pod zastaw - paradokument fabularny

20:00 Odwet - akcja, USA, 2018. Jacob pracuje jako menadżer banku. Pewnego dnia w jego miejscu pracy dochodzi do brutalnego napadu, w którym ginie jeden z jego współpracowników.
22:00 Żądza śmierci - akcja, USA, Kanada, Rosja, 2009
23:55 Wściekłe psy - thriller, USA, 1992
01:55 Lombard. Życie pod zastaw - paradokument fabularny
02:55 Menu na miarę - program kulinarny
04:35 Taki jest świat - przegląd wydarzeń z całego globu. Wiadomości, informacje, ciekawostki.
05:00 Dyżur - serial medyczny

TVN 7

05:20 Ten moment - program obyczajowy
05:55 Szkoła - program obycz.
08:45 Ukryta prawda - program obyczajowy
11:55 W-11 Wydział Śledczy - program kryminalny
14:00 Detektywi - program kryminalny. 40-latka podejrzewa męża o zdradę. Kobieta sądzi, że kochanką jej męża jest opiekunka ich 7-letniej córki.
15:00 Sędzia Anna Maria Wesołowska - serial sądowy. Bokserka Klara Iwaszkiewicz jest oskarżona o pobicie swojego ojca.
16:00 Sąd rodzinny - program sądowy
17:00 Tajemnice miłości - serial paradokumentalny
18:00 Zagadki losu - program obyczajowy
19:00 Ukryta prawda - program obyczajowy

20:00 Dzień matki - kom., USA, 2016. Każda rodzina obchodzi Dzień Matki na swój sposób. Film przedstawia cztery rodziny, których losy splotą się w tym wyjątkowym dniu.
22:30 Wzgórza marzeń - musical, USA, 2021. W Nowym Jorku mieszka obdarzony magnetyczną osobowością właściciel sklepiku, który odkłada każdy grosz, żyjąc nadzieją i śpiewając o lepszym życiu.
01:30 Żyjąc z potworem - historie ludzi dzielących dom z zabójcą
03:30 Fachowcy - program paradokumentalny
04:10 Dorota was urządzi 4 - program lifestylowy

TV 4

06:00 Strażnik Teksasu - film akcji **07:55** Bogaty Dom - Biedny Dom - program paradok. **08:55** Policjantki i Policjanci - serial paradokumentalny **10:55** Na Ratunek 112 - serial obyczajowy **11:55** Trudne sprawy - program obyczajowy **14:55** Ktoś tu kłamie? **15:55** Łowcy skarbów. Kto da więcej **18:00** Policjantki i Policjanci - serial paradok. **20:00** Gwiazdy Kabaretu - program rozrywkowy **22:00** Piąty element - sens., Franc., Wlk. Bryt., 1997 **00:35** STOP Drogówka - serial policyjny **01:35** Love Island. Wyspa miłości - reality show **02:40** Interwencja - magazyn reporterów **02:55** Śmierć na 1000 sposobów **03:25** Lubię disco! **04:25** Top 10 - Lista Przebojów **05:30** Telezakupy TV Okazje

TV Trwam

09:45 Jestem mamą **10:00** Inf. dnia **10:15** Rozmowy niedok. **11:25**Głos Polski **11:35** Natura et Homo **12:00** Anioł Pański **12:03** Inf. dnia **12:20** Głos serca **13:05** Cichy bohater z Puszczy Białowieskiej **13:30** Msza św. **14:30** Drzwi do lasu **14:55** Słowo życia **15:00** Modlitwa do Bożego Miłosierdzia **15:20** Mocni w Wierze **15:50** Ma się rozumieć **16:00** Inf. dnia **16:10** Natura Obiektywnie **16:40** Zniewolenie **16:55** "Gorzki to chleb jest polskość" Cyprian Kamil Norwid **17:30** Łączy Nas Historia **17:55** Poczet Wlk. Polaków **18:00** Anioł Pański **18:05** Inf. dnia **18:15** Westerplatte Młodych **19:00** Warto zauważyć... **19:30** Brat Franciszek **20:00** Inf. dnia **20:20** Różaniec **20:50** Myśląc Ojczyzna **21:00** Apel Jasnog. **21:20** Inf. dnia **21:40** Polski Punkt Widzenia **22:00** To nic takiego

eprasa.pl ab99ab0b34

SOBOTA • 14 lutego

TVP 1

05:05 Grzechy dzieciństwa - film kostiumowy, 1980
06:20 Balans bieli - magazyn
07:00 Transmisja Mszy Świętej
07:40 Rok w ogrodzie
08:05 Rok w ogrodzie Extra - magazyn
08:20 Pełnosprawni - magazyn dla niepełnosprawnych
08:50 Ranczo - serial obycz.
09:45 Komisarz Alex - serial
10:40 Ojciec Mateusz - serial
11:30 Halo tu Mediolan - felieton
11:55 IO Mediolan - Biegi narciarskie - sztafeta K; Biathlon - sprint K
16:05 Dziedzictwo - serial
17:00 Teleexpress; Pogoda
17:35 Żona dla Polaka
18:25 IO Mediolan - studio; Skoki narciarskie - konkurs K128 mężczyzn
19:40 Program inform. 19.30

19:55 IO Mediolan - Skoki narciarskie - konkurs K128 mężczyzn
21:15 Krew z krwi - serial
22:15 Władza - sens, USA, 2013. Nowojorski policjant zostaje aresztowany za zabójstwo Mikeya Tavareza, którego oskarżono o zgwałcenie i zamordowanie 16-letniej dziewczyny. Rzeczywiście są dowody obciążające Taggarta, ale burmistrz Hostetler niszczy je.
00:15 Trzy sekundy - krym., Wlk. Bryt., 2019
02:10 Sprawdzamy - magazyn
02:35 Piłkarski poker - kom. sens., Polska, 1988
04:30 Tacy byliśmy - BAJM - reportaż

TVP 2

05:15 Dla niesłyszących - Barwy szczęścia
06:25 Dla niesłyszących - M jak miłość - serial
07:30 Pytanie na śniadanie
11:30 Super Gary. Gotuj z Bosacką! - program rozrywkowy, 2026
12:10 Postaw na milion - teleturniej
13:05 Panna młoda - serial
14:00 Familiada - teleturniej
14:35 Koło fortuny - teleturniej
15:15 Szansa na sukces. Opole 2025 - widowisko muzyczne
16:20 Na dobre i na złe - serial
17:20 Walentynki z M jak miłość
18:15 Va Banque - teleturniej
18:50 Słowo na niedzielę
19:00 Informacje kulturalne
19:25 Rodzinka.pl - serial komediowy

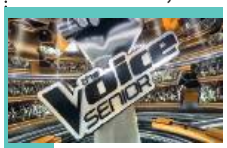

20:00 The Voice Senior - Finał cz. I - widowisko muzyczne
22:20 The Voice Senior - Finał cz. II, wyniki - widowisko muzyczne
23:00 Trzy królowe - komedia, USA, 2021. Romantyczna opowieść z ważnym i budującym przesłaniem, że nigdy nie jest za późno na spełnianie marzeń oraz na walkę o szczęście i miłość.
00:50 Ślady zbrodni - thriller, USA, 2007. Właściciel firmy specjalizującej się w porządkowaniu miejsc zbrodni zostaje uwikłany w mroczną intrygę.
02:30 Morderstwa w Nimes - film kryminalny, Francja, 2024

TVN

05:55 Uwaga! - program interwencyjny
06:10 Kuchenne rewolucje - program kulinarno-rozrywkowy
07:10 Magda gotuje internet - program kulinarno-rozrywkowy
07:45 Dzień Dobry TVN - magazyn poranny
11:20 Na Wspólnej - serial obyczajowy, Polska
12:50 Anatomia piękna - program rozrywkowy
14:00 Step Up: Wszyscy na parkiet - musical, USA, 2014
16:25 Walentynki - komedia, USA, 2010
19:00 Fakty
19:30 Sport
19:35 Kroniki Mediolan - Cortina, 2026
19:40 Pogoda
19:45 Uwaga! - program interwencyjny

20:00 Harry Potter i insygnia śmierci Część II - przygodowy, USA, Wlk. Bryt., 2011
22:55 Dar z niebios - horror, USA, Kanada, 2004. Tajemniczy naukowiec proponuje zrozpaczonym rodzicom stworzyć klon ich zmarłego niedawno syna.
01:00 Nieustraszeni bracia Grimm - film, Czechy, Wlk. Bryt., USA, 2005
03:30 Szpital św. Anny - serial obyczajowy, Polska
04:30 Uwaga! - program interwencyjny
04:45 Nauka jazdy - reality show
05:10 Jak to jest zrobione - serial popularnonaukowy, Kanada

POLSAT

06:00 Nowy dzień
08:00 Halo tu Polsat - poranny program informacyjno-rozrywkowy
11:00 Darek Stolarz - remont w 3 dni
12:00 Smerfy 2 - animowany, USA, 2013
14:15 Faceci w czerni - komedia, USA, 1997
16:35 Narzeczony mimo woli - kom., USA, 2009. Nieustępliwa szefowa zmusza młodego asystenta do poślubienia jej, aby utrzymać status wizowy w USA i uniknąć deportacji.
18:50 Wydarzenia - program informacyjny
19:15 Prezydenci i Premierzy
19:35 Sport
19:50 Pogoda
20:00 Festiwal magiczne zakończenie wakacji - Świętokrzyska Gala Kabaretowa

23:40 Szybcy i wściekli 6 - sens., USA, Jap., Hiszp., Wlk. Bryt., 2013. Vin Diesel, Paul Walker i Dwayne Johnson poprowadzą razem drużynę gwiazd do kolejnego wyścigu, którego stawką będzie ocalenie zachodniej cywilizacji.
02:30 Z podniesionym czołem 3: W imię sprawiedliwości, fab. USA, 2007. Prescott wytoczył wojnę korupcji i gangom. Ale rezygnuje ze stanowiska szeryfa i wyrusza do Dallas, gdzie ma nadzieją rozpocząć nowe życie z agentką FBI i jej dwunastoletnią córką.
04:40 Disco Gramy - program muzyczny
05:25 Telezakupy TV Okazje

TVP Kultura

06:05 Dziewczyna szuka miłości - Polska, 1938
07:35 Rzecz Polska - Cukiernica Julii Keilowej - dok., 2018
07:55 Les Arts Florissants, Doug Balliett i „Pieśni" Owidiusza - koncert, Francja, 2021
09:35 Informacje kulturalne
10:00 Tajemniczy świat Arrietty - anim., Jap., 2019
11:45 Jacek Cygan. Życie jest sztuką. - dok., Polska, 2025
13:00 Dwa księżyce - obyczajowy, Polska, 1993
15:25 Wydarzenie aktualne
16:00 Anna Karina - Ikona nowej fali - dok., Francja, 2017
17:10 Tamte lata, tamte dni - Małgorzata Szejnert - magazyn
17:50 Retro kino - Podróż do Włoch - dram., Włochy, Franc., 1953
19:25 20×20 lat TVP Kultura - Janusz Opryński

20:00 Bilet do kina - Peggy Sue wyszła za mąż - fabularny, USA, 1986. Peggy Sue Bodell dowiaduje się o zjeździe absolwentów. Spotkanie jest okazją do wspomnień i wymiany poglądów.
21:55 Wodecki Twist - Piosenki o miłości - koncert
23:05 Pocztówki znad krawędzi - dramat, USA, 1990
00:55 Tamte lata, tamte dni
01:35 Brigitte Bardot cudowna - fabularny, Polska, 2020
03:50 20×20 lat TVP Kultura - Janusz Opryński
04:25 Koniec babiego lata - film TVP, 1974
05:30 Teledysk

TV Puls

06:00 Kobra - oddział specjalny. Semir i Ben poszukują tancerki z nocnego klubu i jej wspólnika, którzy napadli na bank. W trakcie pościgu dochodzi do wypadku. Ben zostaje poszkodowany. Od tej pory Semir musi sam kontynuować śledztwo.
09:00 Taki jest świat - przegląd wydarzeń z całego globu. Wiadomości polityczne i gospodarcze, informacje z życia gwiazd i naukowe ciekawostki.
09:25 Wojciech Cejrowski. Boso - Meksyk, Paragwaj
10:00 Lombard. Życie pod zastaw - paradokument fabularny. Grzegorz kupił kampera i marzy o tym, aby, po przeróbce jeździć nim po świecie razem z narzeczoną. Dziewczyna nie podziela jego pasji.

20:00 22 kule - akcja, Francja, 2010. Charly Mattei ma bogatą kryminalną przeszłość. Pewnego dnia postanawia zerwać z półświatkiem, całkowicie poświęcić się rodzinie i żyć spokojnie u boku żony i dzieci.
22:30 Szybki Charlie - akcja, USA, 2022
00:10 Mścicielka - akcja, Francja, 2016
02:10 Taki jest świat - przegląd wydarzeń z całego globu. Wiadomości polityczne i gospodarcze, informacje z życia gwiazd i naukowe ciekawostki.
02:30 Menu na miarę - program kulinarny
05:00 Dyżur - serial medyczny

TVN 7

05:00 Szkoła - program obyczajowy
06:00 Wiza na miłość - serial paradokumentalny
07:00 Batwheels I - animacja, USA
07:30 Alvin i wiewiórki II - przygod., USA, 2009
09:15 Ukryta prawda - program obyczajowy
11:15 Mówię Wam - talk-show. Propozycja dla widzów, którzy chcą być na bieżąco z wydarzeniami ze świata show-biznesu.
12:25 Niezwykłe Stany Prokopa - program podróżniczo-rozrywkowy. Marcin Prokop wyrusza w kolejną podróż do Stanów Zjednoczonych tropem amerykańskich historii i mitów.
13:00 Detektywi - program kryminalny
14:05 The Floor - teleturniej

15:20 Pogromcy Chaosu - program poradnikowy
16:20 Władca pierścieni: Dwie wieże - przygod., N. Zel., USA, Niemcy, 2002
20:00 Star Trek: W nieznane - film, USA, Chiny, 2016. Enterprise odbywa pięcioletnią misję w kosmosie. Trudy wyprawy już nieco doskwierają Kirkowi, Spockowi, Scotty'emu i pozostałym. Nie spodziewają się, że nadchodzące wydarzenia wyrwą ich z marazmu.
22:45 Krytyczna decyzja - sensacyjny, USA, 1996
01:30 Reich - sens., Polska, 2001
03:20 SOS Ekipy w akcji
04:20 Dorota was urządzi 4 - program lifestylowy

TV 4

06:00 Łowcy skarbów. Kto da więcej **07:00** Galileo - ciekawostki popularno-naukowe, intrygujące zagadki ze świata nauki i techniki **09:05** Jesteśmy Dla Dzieci - program edukacyjny **09:30** Galileo - ciekawostki popularnonaukowe, intrygujące zagadki ze świata nauki i techniki **12:35** Hotel Marigold - obyczajowy, USA, Wlk. Bryt., 2012 **15:00** Policjantki i Policjanci - serial paradokumentalny **20:00** Sprawiedliwi - Wydział Kryminalny - serial policyjny **00:05** Gwiazdy Kabaretu - program rozrywkowy **02:05** STOP Drogówka - serial policyjny **03:15** Interwencja - magazyn reporterów **03:25** Lubię disco! **04:25** Top 10 - Lista Przebojów **05:30** Telezakupy TV Okazje

TV Trwam

10:00 Inf. dnia **10:15** Retrospekcja **10:35** Słowo życia **10:40** Polski Punkt Widzenia **11:00** Kropelka radości **12:00** Anioł Pański **12:03** Inf. dnia **12:20** Warto zauważyć... **12:50** Natura Obiektywnie **13:20** Ocalić od zapomnienia **13:30** Msza św. **14:30** Przegląd Tyg. „Niedziela" **14:35** Słowo życia **14:40** Św. na każdy dzień **14:45** Jak wygrać małżeństwo? **15:00** Dzielna niewiasta **15:15** Mateczniki Polskości **15:30** Wierzę w Boga **16:00** Inf. dnia **16:10** Świadkowie zbrodni UPA **17:00** Wszystkim i wszędzie **17:30** Przełamując bariery **17:55** Poczet Wlk. Polaków **18:00** Anioł Pański **18:05** Inf. dnia **18:15** Rozmowy niedok. **19:30** Manna z Nieba **19:45** Modlitwa z udziałem dzieci **20:00** Inf. dnia **20:20** Różaniec **20:50** Myśląc Ojczyzna **21:00** Apel Jasnog. **21:20** Inf. dnia

NIEDZIELA • 15 lutego

TVP 1

05:25 Sprawa dla reportera
06:20 Słownik polsko@polski
06:55 Słowo na niedzielę
07:00 Transmisja Mszy Świętej
08:00 Tydzień
08:30 Ojciec Mateusz - serial
09:30 Halo tu Mediolan - felieton
09:55 IO Mediolan - Narciarstwo alpejskie - slalom gigant K; Biathlon - bieg pościgowy M
12:00 Anioł Pański, Watykan
12:15 Między ziemią a niebem
12:45 Pielgrzymi Nadziei - Biali Ojcowie - o. Jean Bukuru - reportaż
13:10 IO Mediolan - Narciarstwo alpejskie - slalom gigant K; Biathlon - bieg pościgowy K
16:05 Dziedzictwo

17:00 Teleexpress
17:20 Pogoda
17:35 U Pana Boga w Królowym Moście
18:40 Jaka to melodia?
19:30 Program inform. 19.30
19:55 Pytanie dnia
20:05 Sport
20:15 Pogoda
20:25 U Pana Boga w Królowym Moście - serial, Polska
21:25 Żona dla Polaka - reality show
22:25 Zakochana Jedynka - Boska Florence - kom., Wlk. Bryt., USA, 2016
00:25 Władza - sens, USA, 2013
02:20 Sprawdzamy - magazyn
02:45 Trzy sekundy - kryminał, Wlk. Bryt., 2019
04:45 Jaka to melodia?

TVP 2

04:35 Dla niesłyszących - Barwy szczęścia - serial
06:25 Dla niesłyszących - M jak miłość - serial
07:30 Pytanie na śniadanie
10:40 Jak to się mówi, czyli Kasia u Bralczyka - magazyn
11:10 The Voice Senior - Finał część I - widowisko muzyczne
13:25 The Voice Senior - Finał część II, wyniki - widowisko muzyczne
14:00 Familiada - teleturniej
14:35 Koło fortuny - teleturniej
15:10 Szansa na sukces. Opole 2026 - widowisko muzyczne
16:15 Pan Mama - serial
16:50 IO Mediolan - studio; Łyżwiarstwo szybkie - 500 m K, finał

18:20 Pozycja obowiązkowa - kom., USA, 2018
20:15 Raz się żyje - czarna komedia, USA, 2018
22:20 LemON na dobry wieczór - widowisko muzyczne
23:25 Krucjata - Prawo serii - serial krym., Polska, 2020. Lemuela odwiedza w więzieniu jego dobra znajoma, major Dymińska. Po spotkaniu ze służbami Holender wychodzi na wolność, ze specjalnym zadaniem do wykonania.
00:30 Pewnego razu w Ogródkach Działkowych - obycz., Polska, 2020
02:05 Trzy królowe - komedia, USA, 2021
03:50 Rodzinka.pl - serial kom.

TVN

05:35 Uwaga! - interwencyjny
05:50 Ukryta prawda - program obyczajowy
06:45 Kuchenne rewolucje - program kulinarny
07:45 Dzień Dobry TVN - magazyn poranny
11:30 Magda gotuje internet - program kulinarny
12:05 Co za tydzień - program rozrywkowy
12:50 Będzie pięknie - program poradnikowy
14:00 Kobieta na krańcu świata - program Martyny Wojciechowskiej
14:35 Akademia policyjna VI: Operacja Chaos - komedia, USA, 1989
16:25 Sonic: Szybki jak błyskawica II - komedia, USA, Jap., 2022
19:00 Fakty; Sport
19:35 Kroniki Mediolan - Cortina, 2026
19:40 Pogoda

19:50 Władca pierścieni: Powrót króla - przygod., N. Zel., USA, Niemcy, 2003. Mały hobbit Frodo, Sam oraz Gollum zbliżają się do kresu swej wyprawy, do Góry Przeznaczenia, gdzie w Szczelinie Zagłady powinni pozostawić Pierścień na zawsze.
00:00 Incepcja - przygod., USA, Wlk. Bryt., 2010. Dom Cobb jest złodziejem, najlepszym w ekstrakcji - wykradania cennych sekretów z głębokiej podświadomości podczas snu.
03:10 Uwaga!
03:30 MasterChef - program kulinarno-rozrywkowy
05:00 Nauka jazdy - reality show

POLSAT

06:00 Nowy dzień
08:00 Halo tu Polsat - poranny program informacyjno-rozrywkowy
11:00 Madagaskar - anim., USA, 2005. Zebra Marty postanawia więc uciec z zoo, co wpędza w kłopoty całą paczkę przyjaciół, gdy w następstwie jego poszukiwań wpadają na pokład statku zmierzającego do Afryki.
12:55 Valerian i Miasto Tysiąca Planet - sens., Franc., Chiny, Belgia, Niemcy, ZEA, USA, Kan., 2017
16:15 Alita: Battle Angel - sens., USA, Jap., Kan., 2017
18:50 Wydarzenia - program informacyjny
19:15 Sport
19:25 Pogoda
19:30 Państwo w Państwie - program interwencyjny

19:55 Czarna Pantera: Wakanda w moim sercu - sens., USA, 2022. Po śmierci powszechnie kochanego T'Chalii, królowa Ramonda, Shuri, M'Baku, Okoye i potężne wojowniczki walczą w obronie swojego kraju przed zakusami obcych mocarstw.
23:30 Nie zadzieraj z fryzjerem - kom., USA, 2008
02:05 Pani z przedszkola - obycz., Polska, 2014. Życie rodziny staje na głowie, gdy wkracza w nie przedszkolanka syna.
04:05 Świat według Kiepskich - serial komediowy
04:40 Disco Gramy - muzyczny
05:25 Telezakupy TV Okazje

TVP Kultura

06:00 „Tańcz mnie po miłości kres..." - Festiwal 2003
07:05 Rozmowy (nie)wygodne - Kanty Pawluśkiewicz
07:45 Hydraulicy - animowany, Polska, 1961
08:00 Liturgie i nabożeństwa, 2026 - w Gierałcicach
09:00 Niepojęte - felieton
09:15 Wspólny dom - magazyn
09:55 Anna Karin - dokoment
11:05 Sowia odyseja - anim., Francja, 2019
11:45 Pan wzywał, Milordzie? - Na pomoc sierotkom - serial komediowy, Wlk. Bryt., 1988
12:50 Dobre strony - Juliusz Machulski i Robert Więckiewicz - reportaż
13:10 Retro kino - Podróż do Włoch - dram., Włochy, Franc., 1953
14:45 Kolekcja - felieton
15:05 Chiński syndrom - dramat, USA, 1979

17:15 Niedziela ze... Sławą Przybylską - recital, 1960
18:45 Niedziela ze... Sławą Przybylską - Miłość Ci wszystko wybaczy - widowisko muzyczne
20:00 Frankenstein - horror, USA, Jap., 1994
22:15 Kulturalni - magazyn
23:05 Teatroteka nocą - Humani - spektakl, 2016
00:25 Noc krótkich filmów - Przed Madrytem - fab., Urugwaj, 2022
01:00 Kino nocne - Peggy Sue wyszła za mąż - fabularny, USA, 1986
02:55 Wodecki Twist - Piosenki o miłości - koncert
04:05 Gerard Philipe - ostatnia zima Cyda - dokument, Francja, 2022

TV Puls

06:00 Taki jest świat - przegląd wydarzeń z całego globu. Wiadomości polityczne i gospodarcze, informacje z życia gwiazd oraz naukowe ciekawostki.
06:40 Kobra - oddział specjalny - kryminalny
08:35 Ranczo - serial kom., Polska
13:40 Kapitan Szablozęby i skarb piratów - przygodowy, Norwegia, 2014. Kapitan, budzący postrach na morzach od Karaibów po najdalsze zakątki świata, powraca do rodzinnego portu.
15:40 Książę i ja - komedia, USA, 2004. Paige i Eddie zakochują się w sobie, sprawy komplikuje fakt, że jest on następcą tronu.
17:55 Agentka specjalnej troski - komedia, Francja 2016

20:00 Wróg u bram - przygodowy, Irlandia, Francja, Niemcy, Wielka Brytania, USA 2001. Podczas bitwy o Stalingrad snajper Wasilij Zajcew skutecznie eliminuje niemieckich żołnierzy, podnosząc tym na duchu swoich rodaków. Dzięki wsparciu przyjaciela szybko staje się żywą legendą.
22:25 Panama - akcja, USA, Wielka Brytania, Puerto Rico 2022
00:20 Wojownik - akcja, USA 2011
03:25 Dyżur - serial medyczny
04:00 Taki jest świat - przegląd wydarzeń z całego globu. Wiadomości, ciekawostki.
05:00 Dzielnica strachu

TVN 7

04:55 Szkoła - program obycz.
05:55 Wiza na miłość - serial paradokumentalny
06:45 Batwheels I - animacja
07:00 Anatomia piękna - program rozrywkowy
08:00 Wiki i jej sekret - film rodzinny, Francja, 2021. Ośmioletnia Wiki, wraz z tatą, przeprowadza się do małego miasteczka w górach. Choć nowe miejsce jest pełne uroku, Wiki tęskni za dawnym życiem. Pewnego dnia dziewczynka dostaje od sąsiada niezwykły prezent - małego, cudownego szczeniaka. W tajemnicy przed tatą zabiera go do domu.
09:45 Ukryta prawda - program obyczajowy
13:45 Detektywi - program kryminalny
14:45 The Floor - teleturniej

16:00 Dziedzic Maski - komedia, USA, Niemcy, 2005. Powraca Maska, która wywróciła spokojne miasto do góry nogami. Tym razem sprawy poważnie się komplikują. O maskę i jej niezwykłą moc walczą ze sobą niemowlę i pies.
18:05 Pimi z krainy tygrysów - przygod., Włochy, 2022
20:00 Ostatni samuraj - przygod., USA, 2003
23:20 Wesele - obycz., Polska, Łotwa, 2021
02:05 Żyjąc z potworem - historie ludzi dzielących dom z zabójcą
04:00 Fachowcy - program paradokumentalny
04:40 Dorota was urządzi 4 - program lifestylowy

TV 4

06:00 Łowcy skarbów. Kto da więcej **07:00** Gwiazdy Kabaretu - program rozrywkowy **07:10** Wielkie tajemnice historii **09:00** Galileo - ciekawostki popularnonaukowe, intrygujące zagadki ze świata nauki i techniki **11:00** Serce nie sługa - komedia, Polska, 2018 **13:00** Bezsenność w Seattle - obyczajowy, USA, 1993 **15:25** Hotel Marigold - obyczajowy, USA, Wlk. Bryt., 2012 **17:55** Uroczysko - serial kryminalny **20:00** Sprawiedliwi. Trójmiasto **00:00** STOP Drogówka - serial policyjny **01:00** Wielkie tajemnice historii **02:55** Interwencja - magazyn reporterów **03:25** Lubię disco! **04:25** Top 10 - Lista Przebojów **05:30** Telezakupy TV Okazje

TV Trwam

09:00 Prymas Stefan Wyszyński **09:10** Spotkanie z Magdaleną Buczek **09:15** Manna z Nieba **09:25** Przegląd Tyg. „Niedziela" **09:30** Msza św. **10:30** Z Zacisza na Syberię **11:00** Głos serca **12:00** Anioł Pański z Ojcem Św. Leonem XIV **12:15** Papież Polak do Rodaków **12:55** Nędzarz i madame **15:00** Wieś to też Polska **16:00** Inf. dnia **16:10** Koncert życzeń **16:50** Mateczniki Polskości **17:00** Natura et Homo **17:30** Sól ziemi **17:55** Poczet Wlk. Polaków **18:00** Anioł Pański **18:05** Inf. dnia **18:15** Rozmowy niedok. **19:25** Św. na każdy dzień **19:30** Moja Katolicka Rodzina **20:00** Inf. dnia **20:20** Różaniec **20:50** Myśląc Ojczyzna **21:00** Apel Jasnog. **21:20** Inf. dnia **21:40** Retrospekcja **21:45** Stan Bezp. Państwa **22:00** Mocni Jego mocą **22:45** Jak wygrać małżeństwo?

eprasa.pl ab99ab0b34

NIERUCHOMOŚCI

Biuro Obsługi Prawnej „VETO"

ZAUFANIE ● WIEDZA ● SKUTECZNOŚĆ ● 26 LAT DOŚWIADCZENIA

Chełm, ul. Lwowska 59 (obok ChSM) tel. 82 562 11 46 609 44 70 80

e-mail:nieruchomosci-veto_xl@wp.pl www.nieruchomosci-veto.gratka.pl

Bezpłatne opinie o wartości nieruchomości ● Wyceny ● Tłumaczenia przysięgłe (języki świata)

1. Lokal mieszkalny 2- pokojowy o pow. 49m2, IV piętro. Wspólnota mieszkaniowa - ogrzewanie płatne tylko w okresie grzewczym. Lokal wolny -do zamieszkania od zaraz. Możliwość wynajęcia miejsca postojowego. Teren ogrodzony, osiedle Bazylany, cena: 280.000zł

2. Budynek mieszkalny piętrowy 240 m2 częściowo podpiwniczony z garażem 1-stanowiskowym w bryle budynku 24m2. Pełne media. Działka 791 m2, ogrodzona (przęsła metalowe), zagospodarowana, liczne nasadzenia drzewek ozdobnych, iglaki: świerki, sosna. Osiedle Działki, c: 770.000zł

3. Działka budowlana o powierzchni 1425m2, położona przy szosie asfaltowej. Według Miejscowego Planu Zagospodarowania Przestrzennego przeznaczona pod budownictwo jednorodzinne. Media: gaz ziemny, en. elektryczna na granicy działki, Chełm, ul. Majdan, c: 140.000zł

4. PILNIE SPRZEDAM: budynek mieszkalny piętrowy o pow. 140 m2, działka 280 m2, ogrodzona, osiedle Dyrekcja Dolna, ul. Jedność, c: 365.000zł – do negocjacji.

Wybrane oferty

1. Mieszkanie w kamienicy bezczynszowej o pow. 25m2, 1 piętro, ul. Lubelska, c: 138.000;
2. M-3, 51m2, parter, nowsza technologia budowy, do zamieszkania od zaraz, okolice ul. Lwowskiej, c: 380.000;
3. M-4, 57m2 3 piętro, osiedle Górna Dyrekcja, c: 295.000;
4. M-4, 59m2, 4 piętro. Wyposażenie agd i meble w cenie. Mieszkanie do zamieszkania od zaraz. Przy bloku parking, plac zabaw, dużo zieleni, os Słoneczne, c: 390.000;
5. Mieszkanie o pow. 60m2 w tym salon połączony z kuchnią, 2 sypialnie, łazienka, wc oddzielnie, po remoncie. Zabudowa kuchni + sprzęt AGD w cenie lokalu, os. Śródmieście, c: 399.000;
6. M-4, 64,40m2, 3 piętro, wspólnota mieszkaniowa, balkon loggia, os. Bazylany, c: 397.000;
7. M-4, 75m2, 3 piętro. Mieszkanie wolne - do zamieszkania od zaraz, os. Śródmieście, c: 350.000;
8. Lokal mieszkalny 3 pokojowy o pow. 62m2, położony na parterze budynku o konstrukcji drewnianej. Odrębne wejście. Wydzielona i ogrodzona działka gruntu (ogródek). Wspólnota mieszkaniowa. C.o własne węglowe. os. Lubelska, c: 175.000;
9. Budynek mieszkalny na wysokim podpiwniczeniu, piętrowy 211m2. System kamer + monitoring. Pełne media. Działka 600m2, ogrodzona. Na działce garaż murowany 20m2 z kanałem, os. Działki, c: 638.000;
10. Budynek mieszkalny piętrowy, dwurodzinny – zabudowa bliźniacza 250m2. Dzialka gruntu 711m2, ogrodzona. Na działce dodatkowo: budynek mieszkalny typu „oficyna", budynek garażowy (dwa oddzielne garaże), os. Działki, c: 700.000;
11. Dom piętrowy 240 m2, garaż w bryle budynku -24m2. Działka 791 m2, ogrodzona, zagospodarowana, os. Działki, c: 770.000;
12. Budynek użytkowy, parterowy 102m2, możliwość rozbudowy, parking, działka 1605m2, Centrum c: 600.000;
13. Lokal użytkowy 51m2, 2 piętro, ogrzewanie miejskie, centrum, c: 249.000;
14. Lokal użytkowy 53m2, parter, centrum Chełma, c: 285.000;
15. Lokal handlowo – usługowy 35m2, parter. Duże witryny, wejście bezpośrednio z chodnika. Opłaty eksploatacyjne ok. 370zł, Centrum Chełma, c: 208.000;/ brutto.
16. Lokal użytkowy 34,50m2, parter w ciągu handlowym, media miejskie, wejście od ulicy, Centrum Chełma, blisko deptak – Lwowska, świetna lokalizacja na usługi kosmetyczne, c: 175.000;
17. Budynek murowany 90 m2, podpiwniczony. Działka 180 m2 z bezpośrednim dostępem do jednej z głównych ulic Chełma. Możliwość prowadzenia dział. gosp., os. Ceramiczna, c: 39.000;
18. Nieruchomość komercyjna: budynek mieszkalno – produkcyjny o łącznej pow. 530m2 w tym część produkcyjna 255m2, część mieszkalna 174m2, garaże 32m2, piwnica 69m2. Działka 2600m2 ogrodzona, Chełm, c: 2.300.000;
19. Budynek mieszkalno - uslugowy 2-piętrowy wolno stojący 770m2 -7 lokali mieszkalnych od 50m2 objęte wynajmem, 4 lokale użytkowe od. 50m2), projekt na rozbudowę, działka 546m2, ogrodzona, parking, c: 2.450.000;
20. Atrakcyjna działka budowlana 3123m2 , media, okolice ul. Metalowej, c: 350.000;
21. Działka gruntu z prawem zabudowy 3016m2, przy drodze asfaltowej, media w pasie drogowym, ul. Poleska, c: 100.000;
22. Dzialka budowlana 2344m2, okolice ul. Metalowej, c: 79zł/m2
23. Działka budowlana 1631m2, okolice ul. Budowlanej, c: 99.000; - do negocjacji
24. Działka budowlana 1425m2, położona przy szosie asfaltowej, przeznaczona pod budownictwo jednorodzinne. Media: gaz ziemny, en. elektr. na granicy działki, Chełm, ul. Majdan, c: 140.000;
25. Działki budowlane o pow od 1000m2 pod sklady, bazy, Wolwinów, c: 100zł/m2- do neg.
26. Działka inwestycyjna 8167m2 położona przy drodze asfaltowej. Przeznaczenie - składy, budownictwo, przemysł, Chełm – dzielnica przemysłowa, c: 1.000.000;
27. Działka inwestycyjna 1,30ha ogrodzona. Przeznaczenie - składy, magazyny, produkcja zw. z budownictwem. Media: stacja trafo, gaz ziemny, woda, kanalizacja. Chełm – dzielnica przemysłowa, c: 1.100.000;
28. Działka komercyjna 2677m2, utwardzona. Przeznaczenie- usługi, warsztaty, zabudowa wielorodzinna. Projekt budynku gosp.-garażowego 839m2, os. Rejowiecka, c: 420.000zł

GRATKA DLA INWESTORÓW:

Zespół 13 działek budowlanych o łącznej powierzchni 7479m2 położonych przy wyjeździe z Chełma do Lublina/Krasnystaw. Sprzedaż wyłącznie w całości, c: 599.000; – do neg.

29. Kompleks nowych garaży (14 sztuk) przy osiedlu mieszkaniowym. Całość ogrodzona, monitorowana. Wszystkie garaże pod wynajmem, c: 966.000; - możliwość zakupu pojedynczych garaży w cenie 66.000;
30. Garaż w szeregu, środkowy o pow. 18m2, energia elektryczna, brama uchylna. Teren ogrodzony, os. Słoneczne, c: 89.000;

gmina Chełm

1. Budynek drewniany 65m2, działka 2,52ha przy drodze asfaltowej, media, c: 280.000;
4. Działka gruntu o pow. 1,70ha pod zabudowę mieszkaniową – zatwierdzony podział na 9 działek. Strupin Duży, c: 27zł/m2
5. Działka gruntu z prawem zabudowy 1,18ha (szer 76m) w części zalesiona, położona przy drodze asfaltowej, media w drodze. Możliwość wykopania stawu, 10 km od Chełma, c: 130.000;
6. Działka budowlana 5400m2, przy drodze asfaltowej, media, Żółtańce Kolonia, ul. Ks. Dąbrowskiego, c: 120zł/m2
7. Działka budowlana 3656, położona przy głównej drodze Chełm- Włodawa, media, Horodyszcze Kol., c: 180.000;
8. Działka budowlana 3649, przy drodze asfaltowej, media, możliwość podziału, Nowe Depułtycze, c: 25zł /m2 całość, po podziale 62zł/m2
9. Działka budowlano-usługowa 3130m2, przy drodze asfaltowej, media, możliwość podziału, Żółtańce Kolonia, ul. Ks. Dąbrowskiego, c: 120zł/m2

ŚWIADECTWA ENERGETYCZNE
LOKALI i BUDYNKÓW

10. Działka budowlana 3008m2,trasa Chełm – Włodawa, c: 180.000;
11. Działka budowlana 1788m2, przy drodze asfaltowe, Horodyszcze, c: 100.000;
12. Działki budowlane o pow. po 1500m2, dostęp z drogi asfaltowej, Horodyszcze, c: 75zł/m2
13. Dzialki budowlane po 1260m2, Strupin Duży, c: 35zł/m2
14. Działka budowlana 1631m2. Dojazd do działki drogą wydzieloną wewnętrzną (udział w drodze w cenie) c: 99.000;
15. Nowo wydzielone dzialki budowlane o regularnym kształcie, o pow.1000-1250 m2. Okszów, c: od 100zł/m2
16. Działki budowlane po 1044m2, Żółtańce Kolonia, c: 130zł/m2
17. Dzialka budowlana 1000m2, Pokrówka, c: 180.000;
18. Działki budowlane od 868m2, Staw, c: 56zł/m2;
19. Budynek 2-kondygnacyjny 407m2, dzialka 2343m2. Przeznaczenie: składy, produkcja, uslugi. Mozliwość adaptacji na cele mieszkaniowe i realizację kultu religijnego, odleglość od Chełma 4km.
20. Gotowy projekt o symbolu "Z64" - pracowni Z500. Dom parterowy o pow. 83m2 (2 sypialnie, kuchnia połączona z salonem, spiżarka, łazienka z wc, pomieszczenie gospodarcze, garaż 28m2, c: 990zł

gmina Dorohusk

1. Działka 2400m2 częściowo ogrodzona, blisko las i zalew Husynne, c: 30.000;
2. Działka gruntu z przeznaczeniem pod zabudowę siedliskową 3600m2, Brzeźno,c: 60.000; – do neg.
3. Siedlisko na wsi: dom drewniany do remontu, działka 4800m2. Budynek gospodarczy – stodoła. Nieruchomość położona przy drodze asfaltowej. Doskonała lokalizacja na letnisko - blisko las, zalew, Zalasocze, c: 39.500; – do neg

gmina Dubienka

1. Działka budowlana nad rzeką Bug o pow. 1448m2. Nieruchomość położona przy drodze asfaltowej. Media: en. elektryczna na granicy działki, własna studnia głębinowa. Cisza, dobry dojazd, sama natura, Uchańka, c: 28.000;
2. Działki budowlane - 798m2 - 1412m2, Dubienka, c: od 24zł/m2
3. Działki budowlane-1352m2-1640m2, Starosiele, c: od 24zł/m2
4. Dzialka budowlana nad Bugiem 1449m2 położona przy drodze asfaltowej. Media: energia elektryczna na granicy działki, własna studnia głębinowa. Cisza, dobry dojazd, sama natura, Uchańka, c: 28.000;
5. Działka budowlana- 3000m2, Rogatka, c: 40.000;
6. Dzialka gruntu 3600m2, Uchańka, c: 8.500;
7. Dzialka gruntu 4100m2, odleglość 400m do rzeki Bug, Starosiele, c: 12.000;
8. Działka gruntu - 7500m2, usługi, turystyka, Siedliszcze, c: 60.000;

gmina Kamień

1. Działka budowlana- 661m2 (szer. 9m-12m) przy drodze asfaltowej, media, c: 39.000;
2. Działka budowlana-2909m2, możliwość podziału na dwie, c: 160.000;/ działka;
3. Działka rolno-budowlana - 8600m2, c: 95.000;

Krasnystaw

1. Budynek wolno stojący piętrowy o funkcji mieszkalno - komercyjnej 330m2 + strych 100m2 z możliwością adaptacji na cele mieszkalne. Parter przeznaczony pod usługi i handel . Na piętrze zlokalizowane są 2 lokale mieszkalne o łącznej powierzchni 150m2, działka gruntu 526m2. Możliwość rozbudowy, Centrum Krasnegostawu, c: 1.500.000zł

gmina Leśniowice

1. Siedlisko wiejskie: budynek mieszkalny drewniany 70m2 + weranda 20m2. Dzialka 30arów częściowo ogrodzona. Na działce trzy bud. gospodarcze drewniane, sad owocowy.Doskonała lokalizacja na letnisko, w pobliżu zalew „Maczuły", c: 105.000;
2. Dzialka gruntu z prawem zabudowy 3000m2, przy drodze asfaltowej, c: 70.000;

gmina Rejowiec

1. Działka budowlana - 2500m2, media, zabudowa jednorodzinna, Wereszcze Duże c: 90zł/m2;
2. Działka gruntu 1500m2, przy drodze asfaltowej, Kolonia Rejowiec, c: 48.000;
3. Działka gruntu - 700m2, możliwa zabudowa, Wólka Kańska, c: 19.800;
4. Lokal użytkowy prawie „za darmo" 33,70m2 (1 pomieszczenie – do własnej aranżacji), 1 piętro budynku handlowo-usługowego, c: 29.500;
5. Budynek mieszkalny murowano – drewniany 50m2. Część drewniana uległa zawaleniu. W części murowanej są 3 pomieszczenia. Okna pcv, dach kryty blachodachówką. Działka 1205m2. Nieruchomość położona przy drodze asfaltowej w kierunku Krasnegostawu, w obszarze zabudowanym, c: 59.000;
6. M-3, 51m2, 2 piętro. Do dyspozycji suszarnia, 2 pom gosp., działka ogrodnicza, c: 109.000; – do neg.

gmina Ruda Huta

1. Działka gruntu - 6,86ha (klasa IV, V, VI), dopłaty, c: 300.000;
2. Dzialka gruntu o pow. 25,32ha w jednym kawałku, uprawiana, duże dopłaty, c: 35.000zł/ha

gmina Siedliszcze

1. Dom mieszkalny murowany 95m2 w tym 3 pokoje, kuchnia, łazienka z wc. Bud. gosp. 90m2, stodoła drewniana 140m2. Działka gruntu – 1,20ha (możliwy podział). Doskonała lokalizacja na prowadzenie dział. gosp. Bezpośredni dostęp do drogi krajowej Chełm – Lublin, c: 379.000;

gmina Włodawa

1. Luksusowy nowy dom letniskowy z poddaszem użytkowym 70m2, murowany, ocieplony. Kominek, klimatyzacja, alarm. Działka 1000 m2, ogrodzona. Okuninka - Jezioro Białe, c: 470.000;
2. WYJĄTKOWA, piękna działka gruntu 2 ha z lasem, ogrodzona, położona przy samym jez. Lipiniec. Staw 20 arów z zalesioną wysepką. Na działce domek holenderski (w cenie), studnia głębinowa. Dojazd bezpośrednio z drogi Okuninka - Włodawa, 5 minut jazdy rowerem ścieżką rowerową do jez. Białego, c: 665.000;

Z OSTATNIEJ CHWILI

Gospodarstwo rolne o pow. 5,35ha. Budynek mieszkalny drewniany o pow. 66m2. Na działce stodoła o pow. 104m2, obora murowana z cegły 140m2. Nieruchomość położona przy drodze asfaltowej,gmina Sawin, cena: 180.000zł

eprasa.pl ab99ab0b34

Skup Aut
OSOBOWE - BUSY - całe, jeżdżące, uszkodzone, bez prawa rejestracji
CAŁE WOJ. LUBELSKIE
TRANSPORT - GOTÓWKA
Włodawa - tel. 727 563 368

SPRZEDAM AUTO-MOTO

- Fiat Idea 2005r., 1,4 16V b+g, hak, wspomaganie city alufelgi 15" opony wielosezon., dużo nowych części, 3.200zł, tel. 500 486 835
- Ford Mondeo 2,0tdci, 2002r., 332000km, 2 kpl. kół i klucz., klima, PT OC 06, garażowany, gotowy do jazdy, 4.900zł, tel. 799 774 047
- Honda CRV 2,0b+g, 4x4, 2004r., srebrny, po przeglądzie technicznym, pierwszy właściciel, koła zima lato, bez korozji, tel. 697 130 249
- Hyundai Getz 2008r., kombi, 1,1b, dod. wyposażenie kamera przód-tył nowa, 7.200zł, tel. 660 101 093
- Hyundai IX35, b+g, 2011r., nowy gaz, 2 kpl. kół, tel. 507 965 691
- Motocykl Honda Shadow 750, 2008r., 20000km, salon Polska, 22.500zł, tel. 781 789 685
- Motocykl Yamaha Virago 535, 1998r., 29000km, 12.300zł, tel. 781 789 685

- Opel Corsa 1,2b, 2009r., 153500km, po wymianie rozrządu i wielu innych części, stan bdb., 11.500zł, tel. 607 127 887
- Opel Meriva B, 1,4 turbo b+g, 2013r., automat, zadbany, opony wielosez., po wymianie płynów i rozrządu, 28.000zł, tel. 606 956 638
- Opel Vectra 1,8b+g, 1991r. zabytek, 11.900zł; Renault Clio 1,2b, 2003r., 3.300zł; Fiat Panda 1,1b, 2003r., 3.300zł, tel. 784 195 660
- Peugeot 207, 2008r., 1,4b+g, klimatyzacja, elektryczne szyby, garażowany, po wymianie rozrządu, tel. 537 130 032
- Peugeot Partner 2,0hdi, 2004r., dwuosobowy, z hakiem, stan techniczny dobry, tel. 504 325 931
- Rover 400, 1998r., b+g, hak, 214000km, stan dobry, tel. 733 571 001
- Suzuki Sx4, 1,6d, 2007r., 90KM, 233000km, bez dwumasy, bez DPF, 12.700zł, tel. 606 337 328
- Volkswagen Passat 1,8b, 2009r., 107000km, bezwypadkowy, garażowany, stan bdb., kolor czarny, 27.000zł, tel. 881 300 164

AUTO-CZĘŚCI I AKCESORIA

- Alufelgi 16" do Passata B5, reflektor prawy, centralki do szyb, Citroen C5, klamki do drzwi, centralki, Fiat 126p reflektor i inne, tel. 518 935 177
- Alufelgi z oponami zimowymi BMW 215/60/17 stan dobry 4szt., Wierzbica, 700zł, tel. 691 245 238
- Dwie zimowe opony 14" na felgach stalowych +dwie felgi rozstaw śrub 4x100, jeździły na Renault, tel. 607 127 887
- Fotelik samochodowy, Chełm, 100zł, tel. 505 996 061
- Koła aluminiowe z ładnymi oponami 16" opony wielosezon. felgi 5x110 z Saaba 95, razem lub osobno, 780zł/kpl., tel. 500 486 835
- Moduł zapłonu z cewkami i różne części do Poloneza Gli, tel. 733 571 001
- Opony całoroczne Continental 215/55/17, 4szt., prod. 06.2020r., bieżnik 5-6mm, 400zł/kpl., tel. 793 023 038
- Opony używane bardzo duży wybór, od 30zł, Żółtańce-Kolonia ul. Dąbrowskiego, tel. 663 502 292

SPRZEDAM NIERUCHOMOŚCI

- 35m2, 2 pokoje ul. Wiejska, pilnie, 195.000zł, tel. 507 982 778
- 36m2, 2 pokoje ul. Wołyńska, po remoncie, tel. 883 156 315
- 45m2 parter 2 pokoje ul. Siedlecka, 185.000zł, tel. 502 225 587
- 48m2, 2 pokoje ul. Połaniecka, tel. 507 982 778
- 52m2 parter ul. Obłońska, po remoncie, tel. 507 982 778
- 52m2, 2 pokoje ul. Grota-Roweckiego, tel. 502 225 587
- 53m2, 3 pokoje ul. Wołyńska, tel. 502 225 587
- 57m2, 2 pokoje Al. Żołnierzy I AWP, po remoncie, tel. 883 156 315
- 60m2, 3 pokoje, os. Słoneczne, tel. 607 938 380
- Budynek mieszkalny piętrowy 120m2 wraz z budynkiem przemysł. na działce 20a w centrum Sawina, wszystkie media, tel. 727 794 171
- Budynek murowany parterowy 88m2 +media +działka 6a, centrum miejsc. Bukowa Wielka gm. Sawin, 195.000zł, tel. 508 366 797
- Dom 5p+2k+2ł, działka 6a, 2 garaże, Chełm - sprzedam lub zamienię na mieszkanie w bloku (z dopłatą), tel. 507 965 691
- Dom ul. Reja, Chełm, tel. 883 156 315
- Działka 0,2ha z domkiem letniskowym, Ignatów-Kol., tel. 514 770 386
- Działka 0,74ha w tym budowlana 0,2ha i rolna 0,54ha (grunty orne 0,3ha, pastwisko stałe 0,11ha, las 0,13ha), przy szosie, dostępne wszystkie media oprócz kanalizacji, Strupin Duży gm. Chełm, tel. 510 122 377

Dom z bud. gosp. w stanie surowym dz. 16a Okszów ul. Chabrowa, tel. 518 938 242

Działka 48a, Zalasocze k/Dorohuska, zabudowania do rozbiórki (dom, stodoła), dojazd asfalt, prąd na działce, 39.500zł do negocjacji, tel. 603 225 000

- Działka budowlana 2342m2, Chełm ul. Bolesława Chrobrego, w całości uzbrojona: gaz, prąd, woda, kanalizacja, tel. 666 714 337
- Działka budowlana 25a Wereszcze Duże k. Chełma, nr 195/3, dojazd drogą gminną, blisko lasu, media w drodze, tel. 508 380 810
- Działka budowlana 50a, na końcu ul. Ceramicznej, przy szosie, w całości lub na działki, tel. 662 042 837
- Działka nr 140/4 szer. 31m pow. od 16a do 25a, Żółtańce-Kolonia od strony ul. Dąbrowskiego, media w drodze, tel. 508 380 810
- Działka pod budowę garażu, ul. Wojsławicka, 25.000zł, tel. 507 322 319
- Działka pow. 28a nr 140/4, szer. 39,25m, Żółtańce-Kolonia od ul. Pstrągowej, media w drodze, tel. 508 380 810
- Garaż ul. Wojsławicka, 76.000zł, tel. 507 322 319
- Gospodarstwo rolne lub samo mieszkanie do uzgodnienia, 15km od Chełma, tanio, tel. 696 008 550
- Grunty rolne - łąka 1,87ha, dz. nr 203, Macoszyn Mały gm. Hańsk, tel. 790 505 943
- Kawalerka 36,65m2 IIp. Chełm ul. Połaniecka, środkowe ciepłe słoneczne, meble i kuchnia w zabud. +AGD, tel. 606 401 549 (po godz. 16)

Kupię mieszkanie do remontu w Chełmie, tel. 723 303 666

- M-3 kamienica parter 42m2 Chełm ul. Nadtorowa, po remon., piwnica, +oficyna 42m2, c.o. kanaliz. internet, ogródek, komórka, 250.000zł, tel. 607 127 887
- Mieszkanie 52m2 IVp. ul. Grota-Roweckiego, tel. 531 401 515

Remont bez stresu! Kompleksowe usługi remontowo-wykończeniowe, doświadczenie, dokładność, terminowość, tel. 506 549 198

- Stawy rybne wraz z budynkami po dawnym PGR w Święcicy o pow. 52ha, zasilane wodą ze źródeł, tel. 692 273 532

Willa w lesie 9km od Chełma, doskonały dojazd - sprzedam lub zamienię na mieszkanie: parter w Chełmie ok. 60m2 z dopłatą, tel. 606 538 523

- Użytki rolne 7ha, część pod zabudowę, prąd, woda, dopłaty ekologiczne, gm. Ruda-Huta, tel. 510 834 620

USŁUGI

- Pozycjonowanie w Google - www.neo-seo.pl tel. 512 392 940

BHP Ppoż. SZKOLENIA USŁUGI, tel. 603 120 075

Mobilny fachowiec, tel. 604 859 803

Organizacja eventów, imprez integracyjnych, przejażdżki quadem. NST Sp. z o.o., tel. 691 170 170

Tapety natryskowe, drobne usługi remontowo-budowlane, tel. 604 859 803

Tłumacz przysięgły j. niemieckiego tel. 604 210 111

TYNKI MASZYNOWE – gipsowe, cementowo-wapienne, elewacje, wykończenia wnętrz, posadzki mixokretem, tel. 506 396 999

Układanie - glazura, terakota, tel. 727 675 788

Wynajmę ponton 3,6m, sztywna podłoga, mocny silnik elektryczny 5HP. Możliwy dowóz. Tel. 794 294 251

BUDOWA I NAPRAWA

- Betoniarka 250, 1 właściciel, tel. 510 287 137
- Kuźnia polowa nowe palenisko, 850zł, tel. 781 789 685
- Nowy kaloryfer 90x100cm - sprzedam za połowę ceny, tel. 510 669 406
- Piec c.o. 20kW, 1.000zł, tel. 608 736 009
- Piła do krajzegi „Globus" wym. 800x400, 450zł, tel. 781 789 685
- Płytki chodnikowe 50x50x10 grubości, drewno opałowe suche 300zł, tel. 724 191 920
- Podzielnica FJDA135 do frezarki do metalu, tel. 604 114 871
- Sztachety osikowe 170x3cm, tel. 503 312 326
- Trak tarczowy dwupiła z posuwem, do drewna, sprawna, Stary Brus pow. Włodawa, 4.000zł, tel. 797 894 816
- Uchwyty do rynny brązowe metalowe fi.125 nakrokwiowe 24szt. nowe, 8zł/szt., tel. 531 874 533
- Wentylacyjna nasada kominowa obrotowa typu „tulipan" fi.150 nowa, tel. 531 874 533
- Zabieraki do uchwytów tokarek 120, 160, 200, 250; uchwyt zaciskowy z zabierakiem 160 do rewolwerówki, tel. 609 153 721

MEBLE, AGD, RTV

- Grzejnik oliwiak, piekarnik, prodiże, stolnica, tel. 798 020 263
- Huśtawka ogrodowa metalowa, tel. 510 287 137
- Mini pralka elektryczna, wsad do 5kg, z funkcją odwirowywania, tel. 691 517 696
- Telewizor Sony 50" z Androidem - sprzedam, tel. 512 374 275

SPOŁEM CHEŁM Sp. z o.o. OFERUJE

do wynajęcia lokale:
- al. M.J. Piłsudskiego 26 • boks handlowy o powierzchni 14 mkw;
- al. M.J. Piłsudskiego 28 • boks handlowy o powierzchni (2x21,8m kw);
- al. M.J. Piłsudskiego 28 • usługi handlowe o powierzchni 215,5 m kw;
- ul. Rejowiecka 181 • 2 pokoje biurowe o łącznej powierzchni 51,5 m kw;
- ul. Rejowiecka 181 • pokój biurowy o powierzchni 12 m kw;
- ul. Sienkiewicza 7 • o powierzchni 174 m kw I piętro;

do sprzedaży:
- nieruchomość przy ul. Rejtana 8, budynek 197 m kw, działka gruntu 637 m kw;

do wynajęcia lub sprzedaży :
- nieruchomość przy ul. Rejowieckiej 66, budynek 202 m kw, działka gruntu 790 m kw;
- działka o powierzchni ok. 1600 m kw, w Rejowcu, ul. Słoneczna 8 A(przy sklepie Gama)

Więcej informacji - tel. 660 547 809

Wynajmę lokal handlowo-usługowy o pow. 122 mk, 20 zł/m2 przy ul. Krzywej 37 w Chełmie , położony na parterze budynku ,złożony z dużej sali głównej, 4 mniejszych pomieszczeń i vc . Media , rozliczane na podstawie indywidualnych liczników. Ogrzewanie gazowe .
Tel. kontaktowy : **604 770 223**

Sprzedam/wynajmę
HALA SPRZEDAŻOWA 370 m²
- W hali znajdują się regały magazynowe do wykorzystania.
- W oddzielnym pomieszczeniu znajduje się kotłownia zasilająca centralne ogrzewanie.
- Wydzielone pomieszczenie biurowe, WC.
- Hala posiada: centralę alarmową wraz z czujnikami ruchu, monitoring, dwie bramy wjazdowe i oddzielne wejście dla personelu.
- Hala znajduje się przy ul. Okszowskiej 39 w Chełmie.
- Budynek jest docieplony.
- Możliwość umieszczenia swoich banerów reklamowych na dwóch ramkach na dachu i jednej od frontu.

Ogłoszenie prywatne - nie jestem biurem nieruchomości.
Sprzedam - 720 000 zł brutto do negocjacji.
Wynajmę - 4200 zł netto do negocjacji.
tel. 508 380 810

eprasa.pl ab99ab0b34

SPORT, ZDROWIE I URODA

- Agawy, mniszek (mlecz) kwiat w spirytusie 2 słoiki, tel. 798 020 263 (sms nie!)
- Koła 26" +opony i dętki do roweru, przednie i tylne aluminiowe wzmacniane, Chełm, 60zł/kpl., tel. 500 486 835
- Masz problem z alkoholem? Chcesz przestać pić? Zadzwoń. Czekamy codziennie w godz. 18-21, tel. 518 757 967
- Materac ortopedyczny mało używany, łóżko do materaca składane z elementów dla dwóch osób bardzo wygodne, tel. 661 091 565
- Orbitrek sprzedam, tel. 723 914 353
- Orteza lewej stopy, nowa; bańki lekarskie szklane, tel. 691 517 696
- Rower góral koła 26" przedni amortyzator, długo nieużywany, Chełm, 120zł, tel. 500 486 835
- Rower stara damka hamulec w pedałach koła 26" sprawny, Chełm, 80zł, tel. 500 486 835
- Spotkania Dorosłych Dzieci Alkoholików, poniedziałek godz. 18:00, ul. Reformacka 24, Chełm. Zapraszamy, tel. 606 588 208
- Stepper treningowy na płozy, tel. 518 935 177

ODZIEŻ I OBUWIE

- Kożuch męski jasny nowy nieużywany z metką rozmiar 104/170, 150zł, tel. 695 059 570
- Kożuszek krótki damski z ekoskóry rozmiar M/L stan bdb., 50zł, tel. 695 059 570
- Płaszcz damski skórzany czarny z podpinką rozmiar M/L stan dobry, 50zł, tel. 695 059 570
- Skarpetki ciepłe wełniane, 15zł, tel. 780 436 355
- XXL kurtki damskie, kurtka-futerko pantarka, sukienka +bolerko, komplet wizytowy XL nowy, kurtka męska XXL, tel. 798 020 263 (sms nie!)

USŁUGI KOMINIARSKIE
• sprawdzanie
• czyszczenie
• udrażnianie przewodów:
- kominowych
- wentylacyjnych
• przeglądy okresowe
tel. 501 145 125

zostań kierowcą taxi Bolt w Chełmie
elastyczne godziny pracy
jedyny chełmski partner
simplydrive.pl
kontakt@simplydrive.pl
pracuj tyle, ile chcesz - na uczciwych warunkach

SPRZEDAM INNE

- Butla gazowa z palnikiem 3kg +2kg, lampy porcelanowe miniaturki, dzwonki porcelanowe i inne starocia, tel. 518 935 177
- Drewno opałowe c.o. kominkowe, cięte łupane, transport, tel. 504 860 159
- Drewno opałowe dąb klon brzoza czereśnia olcha sosna osika, transport, rozpałka w workach, tel. 517 845 500

Dąb, grab, olcha - suche, łupane, układane, tel. 609 088 450

Drewno opałowe, cena od 120zł, tel. 664 847 474

- Fotelik samochodowy, Chełm, 100zł, tel. 505 996 061
- Kosiarka traktorki piły spalinowe elektryczne podkaszarki ukośnice dmuchawy myjki nożyce żywopłotowe elektronarzędzia, tel. 721 536 080
- Kufer drewniany, stan bdb., 400zł, tel. 721 936 485
- Kupony materiałów wełnianych 50% taniej niż w sklepie, tel. 504 377 961
- Kuźnia polowa nowe palenisko, 850zł, tel. 781 789 685
- Piła do krajzegi „Globus" wym. 800x400, 450zł, tel. 781 789 685
- Podpałka sosnowa worki szczypa sękowa oraz sosna kawałki workowana extra wysuszona z suszek leśnych, tel. 662 208 232
- Skóry baranie wyprawione ciemne i jasne, tel. 504 377 961
- Skóry licowe ciemne i zamszowe jasne, tel. 504 377 961
- Skóry lisów srebrnych 10szt., tel. 506 685 488
- Stoisko handlowe kiosk drewniany podwójny na bazarze przy AL. Armii Krajowej, tel. 507 183 120
- Sztachety osikowe 170x3cm, kufer dębowy okuty stan bdb., tel. 503 312 326
- Trak tarczowy dwupiła z posuwem, do drewna, sprawna, Stary Brus pow. Włodawa, 4.000zł, tel. 797 894 816
- Walizki tekturowe z lat 40/50 ubiegłego wieku, tel. 504 377 961
- Zegarki damskie stare, tel. 504 377 961
- Żelazka el. stare, tel. 504 377 961

SPRZEDAŻ
• piasek płukany do mixokreta
• piasek budowlany, podsypkowy
• kruszywa drogowe
• żwir płukany, pospółka
• ziemia czarna ogrodowa
AS-TRANS Chełm ul. Zielna 14 tel. 782 748 918 509 727 383

KUPIĘ

- Antyki, monety, militaria, zegarki, kryształy, płyty, medale, tel. 605 541 416
- Antyki, monety, odznaki, figury, widokówki, zdjęcia, obraz, inne starocia, tel. 781 943 519
- Aparaty foto, bagnety, monety złote srebrne, pamiątki wojskowe, zegarki na rękę, inne starocia - kupię, tel. 796 273 327
- Garaż - ul. Nowy Świat / Grota-Roweckiego / Lwowska, tel. 515 244 625
- Garaż blaszak na budowę, może być zniszczony oraz płyty chodnikowe z rozbiórki, tel. 506 549 198
- Krajzegę na 230V, nie sklepową - kupię, tel. 516 632 479
- Kupię mieszkanie - zadłużone, z problemami, udział, spadek, tel. 735 381 877

WYWÓZ ZŁOMU
sprzętu AGD, RTV, gruzu, mebli, ubrań, sprzątanie piwnic, strychów, garaży, domów po lokatorach i zmarłych i inne
WYCINKA DRZEW
podcinanie, karczowanie, koszenie i sprzątanie działek, wywóz lub zrębkowanie gałęzi
PRACE ROZBIÓRKOWE
(stare domy, stodoły, komórki, szklarnie itp.)
MYCIE
malowanie elewacji, dachów itp.
CAŁE WOJEWÓDZTWO
od 8 do 21
514-299-106

Kupię stare MONETY MEDALE, SZABLE i inne STAROCIA tel. 606 945 577

- Łuparkę przystosowaną do ciągnika - kupię, tel. 691 245 238
- Mieszkanie do 550.000zł w Chełmie - kupię, tel. 507 982 778
- Mieszkanie kupię za gotówkę bez pośredników - może być do remontu/zadłużone, tel. 503 100 162
- Przyjmę ziemię na podniesienie terenu Żółtańce-Kolonia, tel. 506 549 198
- Skupujemy motocykle, antyki, starocie, pamiątki z PRL, tel. 698 693 846
- Stare rowery firmy Romet z okresu PRL, składaki, Wigry, Jubilat, Zenit, Wagant, Czajka, Reksio, Duet, itp., tel. 695 268 105

WYNAJMĘ

- 40m2 lokal ul. Paderewskiego, wszystkie media, tel. 504 377 961
- Garaż wynajmę ul. Katedralna - Wiejska (za sklepem spożywczym), tel. 798 682 632
- Kawalerka 38m2 os. Bazylany, częściowo umeblowana, 800zł +kaucja +opłaty, tel. 512 092 018
- Kawalerka centrum Ip. w pełni wyposażona, balkon, piwnica, ul. Siedlecka, 1.300zł, tel. 607 795 602
- Lokal 13,5m2 na gabinet lekarski w budynku Przychodni Lekarskiej, Chełm ul. Mickiewicza 41, tel. 825 656 270
- Lokal ok. 100m2, Al. Żołnierzy I AWP naprzeciw baru Miś obok Żabki i Biomleku, tel. 508 380 810
- M-4 parter 3pok. 60m2 os. Słoneczne, częściowo umebl., 1.300zł +czynsz +media +kaucja, tel. 502 104 450
- Mieszkanie 2 pokoje ul. Zachodnia obok Galerii, po generalnym remoncie, 1.600zł, tel. 663 117 876
- Mieszkanie 3 pokoje 64m2 ul. Wolności, tel. 515 959 229
- Mieszkanie 3 pokoje, Chełm ul. Wolności, umeblowane, od 02.2026r., tel. 501 590 880
- Oficyna p+k+ł z wyposażeniem, ogrzewanie gazowe, os. Dyrekcja Dolna, tel. 881 300 164
- Pawilon handlowo-usługowy 88m2 na dowolną działalność, Bukowa Wielka gm. Sawin, 1.200zł, tel. 508 366 797
- Pokój ul. Wieniawskiego, 550zł, tel. 796 394 173
- Wynajmę dom o pow. 60m2, położony 5km od granicy Chełma, niskie opłaty, tel. 500 239 180

PRZEPROWADZKI TRANSPORT
P.K.TRANS TEL: 500-152-192

OLEK TRANS
HOLANDIA - BELGIA - NIEMCY
+48 698 613 642
+48 82 575 72 69
PRZEWÓZ OSÓB i PACZEK
www.olek-trans.pl

SCHODY, PODŁOGI, PARAPETY, BLATY, STOŁY, SZTACHETY, DESKI ELEWACYJNE, kantówki, listwy wykończeniowe
PRODUCENT
tel. 609 413 767
530 125 079

MATRYMONIALNE

- Tomek 47 lat, kawaler, mieszkam koło Włodawy, po wypadku motocyklowym - poznam pannę lub rozwódkę w wieku 30-40 lat z Włodawy lub Chełma. Napisz SMS oraz MMS - odpiszę, tel. 726 762 979

INNE

- Odbiorę złom własnym transportem, każdą ilość, tel. 509 063 790
- Oddam za opał - nowe drzwi kupione w Castoramie, pokojowe 90 prawe i łazienkowe 80 lewe, tel. 697 640 849

Oddam makulaturę, tel. 601 801 165

- Przewiozę różne rzeczy własnym transportem, tel. 509 063 790
- Szukam pożyczki 1.000zł od osoby prywatnej, spłata w ratach na umowę, tel. 696 670 461

ROLNICTWO I OGRODNICTWO

Kupię ciągniki, przyczepy, mogą być do remontu, rejestrowane bądź nie, kombajny zbożowe, tel. 669 681 711

- 800kg ziemniaki jadalne żółte 20zł/15kg, ziemniaki odpadowe 0,40zł/kg, ziemniaki wielkość sadzeniaka, transport, tel. 505 468 817
- Agawy, tel. 798 020 263 (sms nie!)
- Bizon Z56 z kabiną, Ursus C360 kabina wspom. kierownicy ładowacz tur, kosiarka rot., siewnik nawoz., owijarka bel, tel. 500 774 190

MARIUSZ USYDUS
Usługi Remontowo-Budowlane
DOCIEPLANIE WEŁNĄ CELULOZOWĄ
▶ STROPÓW ▶ PODDASZY
▶ STROPODACHÓW ▶ SZCZELIN
SKUTECZNA IZOLACJA CIEPLNA
501 063 908
e-mail: usydus@gazeta.pl

Chełmskie Centrum KOMINIARSTWA
ul. Zielna 10
22-100 Chełm
e-mail: chck@wp.pl
tel. 82 565 37 18
kom. 887 883 555
www.kominiarze-chelm.pl
- Czyszczenie przewodów kominowych tradycyjne i mechaniczne.
- Przegląd instalacji gazowych i wentylacyjnych.
- Montaż i sprzedaż wkładów kwasoodpornych , żaroodpornych i izolowanych. – GRATIS PROTOKÓŁ KOMINIARSKI
- Wydawanie Protokołów , opinii , odbiory - kominiarskie , gazowe i wentylacji mechanicznej .
- Montaż i sprzedaż kotłów c.o. pellet, ekogroszek , węgiel – drewno. Największy wybór w Lubelskim GRATIS PROTOKÓŁ KOMINIARSKI, GAZOWY, OPINIA CZYSTE POWIETRZE
- Montaż nasad kominowych, drzwiczek i kratek wentylacyjnych.
Zamawiając czyszczenie przewodów kominowych, otrzymujesz PRZEGLĄD INSTALACJI GAZOWEJ GRATIS!
Dwa protokoły w cenie jednego — pełne bezpieczeństwo bez dodatkowych kosztów.

eprasa.pl ab99ab0b34

- Blacha trapez na borty, 2 osie wozu, krajzega, 2 wałki krajzegi, 2 bębny przyczepy, tel. 691 742 826
- Brony 5 - 2.700zł; wały posiewne ciężkie podnoszone - 7.900zł; przyczepa „ruska" sztywna solidna z nadstawkami ład. 6t - 7.500zł, tel. 600 077 521
- Brony 5-3, pługi 3-2, kultywator 14łap., wał pierścieniowy 180cm, 2 kółka kultywatora, tel. 691 742 826
- Brony ciężkie zawieszane podwój. hydraul. składane 6m, słupy beton. okrągłe z oświet. ulicznego 8-11m 6szt., tel. 600 854 147
- Ciągnik C-360, sadzarka, rozrzutnik obornika 1-osiowy 4t, brony polowe 5, pług 3, kultywator, 21.000zł, tel. 729 315 121
- Ciągnik Deutsch Fahr z 1978r., chłodzony powietrzem, 3 cylindry, stan bdb., 17.000zł, tel. 721 936 485
- Ciągnik T-25 Władimirec w oryginale bez rejestracji, wóz platforma, oś wozu, tel. 691 742 826
- Ciągnik Władimirec T-25 z 1993r., 1 właściciel, kombajn zbożowy Fortschritt E512, spawarka wirowa, śrutownik, tel. 506 390 764
- Ciągnik Władimirec, 14.000zł, tel. 881 020 795
- Części do C-330, lampa uliczna, beczki na paliwo, agregat podorywkowy, kosiarka rotacyjna, tel. 787 498 304
- Działka 313m2, ROD „Malwa", ogrodzona siatką, domek mur., woda, prąd, drzewa, krzewy, ul. Bursztynowa, tanio, tel. 501 806 737
- Działka 3a, ROD „Relax" (wjazd od Castoramy) ogrodzona +siatka cieniująca, domek +podst. wyposaż. meble narzędzia ogrod. kosa spal., drzewka owoc. krzewy kwiaty, tel. 663 066 337
- Działka ROD ul. Żabia, Chełm - sprzedam, tel. 668 206 724
- Gorczyca 3zł/kg, jęczmień 70zł/100kg, koniczyna 14zł/kg, tel. 513 157 623
- Gorczyca, łubin, opryskiwacz 1000l na kołach, tel. 600 990 899
- Hydropak z siewnikiem Fiona 2,5m razem lub osobno, rozrzutnik obornika 1-osiowy ruski, tel. 691 644 449
- Jaja ekologiczne sprzedam, tel. 600 294 925
- Koła pasowe różne rozmiary, obudowy do łożysk, paski klinowe, szczęki do uchwytów 120, 160, 200, 250, 315, tel. 609 153 721
- Kupię ciągniki ciężkie (mogą być do remontu), przyczepy, tel. 519 481 121
- Marchew jadalna i cebula - sprzedam, tel. 507 788 879
- Miód z własnej pasieki, 30zł, tel. 603 583 234
- Owies Bingo po centrali, 650zł/tona, tel. 515 550 754
- Przyczepa D-47 po kapit. remoncie, prawie jak nowa, wzmocnione obie ramy, nadstawki, ład. 6t, Pobołowice gm. Żmudź, 29.000zł, tel. 600 077 521
- Przyczepa dwukółka ład. 5t, wywrot z tyłu, zrobiona na zamówienie, jak nowa, Pobołowice gm. Żmudź, 16.000zł, tel. 600 077 521
- Przyczepka sam. zarejestrowana, wóz platforma, przyczepka 210x125x40 bez rejestru, C360 z rejestrem z 1984r., tel. 691 742 826
- Sadzarka do porzeczki, stół do rzepaku do Bizona, przyczepa 1oś. wywrot do tyłu, kopaczka elewatorowa, 500zł, tel. 696 024 962
- Sadzarka S211 do ziemniaków, obsypnik, Ursus 4011 do remontu zarejestrowany, tel. 784 510 556
- Sadzeniaki Bellarosa odpadowe 0,40zł, owies 5 ton, tel. 696 024 962

ZDZ
ZAKŁAD DOSKONALENIA ZAWODOWEGO LUBLIN

Informacje i zapisy:

Zakład Doskonalenia Zawodowego w Lublinie
Oddział w Chełmie
Centrum Kształcenia: 22 -100 Chełm, ul. Lwowska 37
tel./fax **82 564 22 69** kom. **579 471 332**
www.zdzchelm.pl e-mail **ck@zdzchelm.pl**

Prawo jazdy kat B	20 lutego 2026 r. – zapraszamy do zapisów
Operator żurawi samojezdnych	Luty 2026 r.
Szkolenia okresowe BHP: pracodawców i innych osób kierujących pracownikami, pracowników administracyjno-biurowych, pracowników zatrudnionych na stanowiskach robotniczych	luty 2025 r., po zebraniu grupy
Kurs kroju i szycia	luty 2026 r.
Drwal – operator pilarki	luty 2026 r.
Specjalista ds. kadrowo-płacowych	luty 2026 r..
Kierowca wózków jezdniowych z egzaminem UDT	3 lutego 2026 r. godz.15.00 Zapisy na egzaminy UDT
Tokarz, ślusarz, frezer	luty 2026 r.
Kucharz małej gastronomii	luty 2026 r..
Księgowość z obsługą komputera	luty 2026 r.
Magazynier z obsługą wózka widłowego w egzaminem UDT	luty 2026 r.
Obsługa kas fiskalnych	luty 2026 r.
Opiekunka osób starszych i niepełnosprawnych	luty 2026 r.
Obsługa pił spalinowych i kosiarek	luty 2026 r.
Monter instalacji elektrycznych do 1 kV	luty 2026 r.
Palacz kotłów wodnych i parowych opalanych węglem, koksem, olejem i gazem	luty 2026 r.
Kurs przygotowujący do egzaminu na uprawnienia SEP do 1 kV	luty 2026 r.
Spawanie E, G, MAG, MIG,TIG	5 lutego 2026 r. godz. 7.30 Zapisy na odnawianie uprawnień spawalniczych
Murarz – tynkarz, glazurnik	luty 2026 r.

- Sanie zajdki podwójne, stan dobry, +komplet łańcuchów, 1.000zł, tel. 721 936 485
- Sanie, bryczka, pług 3-skibowy, tel. 514 770 386
- Siano bele słoma bele jęczmienna owsiana bardzo dobrej jakości owies jary pszenica śruta z dowozem, tel. 662 208 232
- Siano w belach tegoroczne, ze stodoły, tel. 669 603 896
- Siano w belach ze stodoły pogodne, tel. 793 851 381
- Siemię lniane 4zł/kg, gorczyca 3zł/kg, wysłodki 0,90zł/kg, kukurydza sucha 0,90zł/kg, tel. 507 693 820
- Siewnik buraczany Gama, tel. 609 093 356
- Siewnik konny 1,5 przystosowany do ciągnika, Wierzbica, 700zł, tel. 691 245 238
- Siewnik konny z zaczepem do ciągnika, 500zł, tel. 781 789 685
- Skrzynia biegów nowa ze sprzęgłem do C-330, tel. 503 312 326
- Talerzówka 2,7, tur do Zetora 6-cylindr., rozrzutnik 2-osiowy, przyczepa drewniana bez dokumentów, chomąto, tel. 516 632 479
- Talerzówka 3,15 - zamienię na pług, tel. 532 584 026
- Ursus K162 przebudowany na C360, tel. 500 774 190
- Waga suwakowa 1000kg metalowa, tel. 510 287 137
- Wałek do łuparki w obudowie z kołem pasowym 2 paski 17, 60zł, tel. 609 153 721
- Ziemniaki smaczne bez nawozu Anna, Bellarosa, Jurek, bele siano, słoma ze stodoły, tel. 574 650 975

ZWIERZĘTA

- Klacz 4 lata, typ pogrubiony, gniada, w bdb. kondycji, własnego chowu, kopyta werkowane, tel. 607 146 094
- Kogut liliput 8mies. - sprzedam, tel. 733 571 001

NAUKA

- Angielski dla każdego (tych zdolnych i opornych) - nauczyciel z wielolet. dośw., 45zł/h, tel. 661 323 565
- Matematyka - matura, nauczyciel LO, egzaminator, tel. 503 029 730

DAM PRACĘ

Zatrudnię budowlańców do prac na dachach i przy budowie, dobre warunki i stała praca, doświadczenie mile widziane, tel. 518 254 211

SZUKAM PRACY

- Cięcie drewna, rąbanie, sprzątanie domów, posesji, wrzucanie węgla, odśnieżanie, tel. 608 109 567
- Pilnie szukam pracy na kierowcę B+E+C+T uprawnienia na spawacza elektrycznie gazowy migomat - z doświadczeniem, pilnie, tel. 784 195 660
- Poszukuję pracy fizycznej, odśnieżanie, sprzątanie, cięcie i rąbanie drewna, itp., pilnie, tel. 453 505 297

INFORMACJE dla ogłoszeniodawców!

Adresy skrzynek ogłoszeniowych „Nowego Tygodnia"

Kupony wybieramy ze skrzynek w poniedziałki (gminy) i czwartki (Chełm)

CHEŁM: •market Carrefour • targowiska przy al. Armii Krajowej i al. Piłsudskiego oraz przy pl. Kupieckim • Dom Handlowy CRS • sklep GAMA przy ul. Hrubieszowskiej • sklep przy ul. Trubakowskiej 3
BIAŁOPOLE: sklep Lewiatan
DOROHUSK: obok sklepu Stokrotka
KAMIEŃ: sklep GAMA
LEŚNIOWICE: sklep Groszek
REJOWIEC: • Budynek przedszkola miejskiego • sklep GAMA ul. Słoneczna
RUDA-HUTA: sklep Gama
SIEDLISZCZE: sklep Ekspres Market, ul. Szpitalna 3
ŻMUDŹ: sklep Lewiatan
KRASNYSTAW: • ul. Zawieprze 1• Plac 3 Maja 25 (Alior Bank)• sklep GAMA przy ul. Królowej Sońki
GORZKÓW: sklep Rogalik - ul. Nowa 3
SIENNICA RÓŻANA: sklep Groszek
WŁODAWA: Apteka naprzeciwko Urzędu Miasta
WOLA UHRUSKA: • sklep ABC • Sklep Auto-Dom

- Ogłoszenia dotyczące usług SĄ PŁATNE
- Ogłoszenia towarzyskie SĄ PŁATNE.
- Ogłoszenia „dam pracę" przyjmujemy w redakcji (bezpłatnie)
- Anonse matrymonialne są bezpłatne (przyjmujemy je tylko w redakcji - nie należy ich składać na kuponach).

JEDEN KUPON = JEDNA EMISJA OGŁOSZENIA

KUPON OGŁOSZENIOWY nowy tydzień tygodnik lokalny

- ❑ Sprzedam Auto-Moto
- ❑ Sprzedam Nieruchomości
- ❑ Sprzedam Inne
- ❑ Wynajmę
- ❑ Budowa i Naprawa
- ❑ Meble, AGD-RTV
- ❑ Sport, Zdrowie i Uroda
- ❑ Rolnictwo
- ❑ Zwierzęta
- ❑ Kupię
- ❑ Szukam Pracy
- ❑ Inne ...

TREŚĆ OGŁOSZENIA (należy wypełnić DRUKOWANYMI literami)

CENA ..... TELEFON .....

Imię, nazwisko, adres ogłoszeniodawcy (do wiadomości redakcji):

.....

Poszukiwany właściciel suczki w typie owczarka środkowoazjatyckiego. Zabezpieczona w okolicy Srebryszcze / Koza Gotówka w czwartek 22 stycznia.

tel. 602 746 396

eprasa.pl ab99ab0b34

RUDA-HUTA. Oryginalny wokal, nietuzinkowe brzmienie

Walentynki w Hucie Kultury

Jeśli nie macie jeszcze planów na walentynki, ta propozycja jest właśnie dla Was. W sobotę, 14 lutego, Gminny Ośrodek Kultury w Rudzie-Hucie zaprasza na wyjątkowy wieczór z muzyką zespołu Nata Evgeny.

Zespół od ponad dekady rozwija własny, niepowtarzalny język muzyczny, łącząc oryginalną technikę wokalną, grę na szofarze, gitarę klasyczną oraz subtelną elektronikę. Efektem są autorskie, emocjonalne kompozycje, które wymykają się jednoznacznym gatunkom, a jednocześnie trafiają do szerokiej publiczności.

Nata Evgeny zagrał setki koncertów w Polsce i za granicą, zdobywając liczne nagrody i wyróżnienia. Ich utwory były emitowane w rozgłośniach radiowych m.in. w Polsce, Wielkiej Brytanii, USA i we Włoszech. W 2023 roku ukazał się ich debiutancki album **„SHINE Made in Poland"**, nominowany do Albumu Tygodnia Radia SOK. Singiel „I Sweep Away" utrzymywał się w Top 10 Radia Centrum 11 przez prawie rok. Obecnie muzycy kontynuują pracę nad nowym programem muzyczno-poetyckim z współczesną polską poezją i prezentuje swoją twórczość w całej Europie podczas tras koncertowych. **Początek koncertu w Rudzie-Hucie o godz. 17. Bilety w przedsprzedaży 40 zł,** w dniu koncertu 60 zł. **Informacje: tel. 82 568 60 55.** **(w)**

WOJSŁAWICE. Czytelnicy Roku nagrodzeni. Pan Waldek uratował honor mężczyzn

Książkomaniacy

Biblioteka Publiczna Gminy Wojsławice nagrodziła Najaktywniejszych Czytelników 2025 roku. Wyróżnienia trafiły do dziesięciu osób, które łącznie wypożyczyły ponad tysiąc książek. Co ciekawe zwyciężył mężczyzna, ale pozostałych dziewięć nagród przypadło kobietom.

Uroczyste wręczenie nagród laureatom Konkursu na Najaktywniejszego Czytelnika 2025 Roku Biblioteki Publicznej Gminy Wojsławice odbyło się w poniedziałek, 2 lutego. Komisja konkursowa, po dokładnym sprawdzeniu kart czytelników i przeliczeniu liczby wypożyczonych książek, wyłoniła zwycięzców, którzy łącznie wypożyczyli imponującą liczbę 1091 woluminów.

Pierwsze miejsce zajął **Waldemar Trójniak**, który wypożyczył 159 książek. Drugie miejsce przypadło **Krzysztofie Nizio** (140 książek), a trzecie - **Grażynie Jagiełło** (119 książek). Przyznano także siedem wyróżnień, które otrzymały: **Stanisława Mazurek** (109), **Krystyna Baranowska** (104), **Maria Ścibak** (104), **Krystyna Gołębiowska** (91), **Lucyna Pawełko** (90), **Sylwia Fronc** (88) oraz **Teresa Pazyna** (87 wypożyczeń).

Najlepszych dziesięciu czytelników zostało uroczyście uhonorowanych pamiątkowymi dyplomami oraz nagrodzonych starannie wybranymi pozycjami książkowymi.

Biblioteka w Wojsławicach może poszczycić się bogatym księgozbiorem, który co roku jest uzupełniany o liczne nowości wydawnicze oraz bestsellery. W ciągu roku odnotowuje się ponad cztery tysiące wypożyczeń, a grono „książkomaniaków" systematycznie się powiększa. Pracownicy biblioteki już teraz zachęcają do odwiedzania książnicy i sięgania po lekturę, zwłaszcza że wraz z nowym rokiem rozpoczęła się kolejna edycja konkursu na Najaktywniejszego Czytelnika. **(opr. w, fot Kultura Wojsławice | Facebook).**

Tytuł Świetlnej Stolicy Polski wraca do Chełma!

Chełmianie się spisali! Po heroicznym boju, rzutem na taśmę w rywalizacji o tytuł Świetlnej Stolicy Polski, pokonaliśmy Starożreby, zdobywając rekordową w historii plebiscytu „Świeć z Energą" liczbę 143 576 głosów. Nasi konkurenci byli gorsi zaledwie o 3 tysiące głosów (140 541).

Tak zaciętej rywalizacji w 16-letniej historii plebiscytu jeszcze nie było. Starożreby - 7-tysięczne miasteczko z Mazowsza, które w tym roku uzyskało prawa miejskie - prowadziły praktycznie od początku finałowego głosowania, a kroku dorównywał im tylko Chełm. W ostatnich dniach głosowania (trwało do 6 lutego) prowadzenie zmieniało się, jak w kalejdoskopie, a różnica głosów była minimalna. Chełmianie byli niesamowicie zmobilizowani, ale nie spali - i to chyba dosłownie? - nasi rywale i między 2.00, a 3.30 ostatniej nocy trwania plebiscytu ich przewaga nagle urosła do ponad 2 tysięcy głosów (jak to możliwe już nie będziemy wnikać).

Na szczęście Chełmianie nie zniechęcili się, nie odpuścili i w ostatnich godzinach plebiscytu z nawiązką odrobili straty.

Tytuł Świetlnej Stolicy Polski po dwóch latach wraca do Chełma - dwa lata temu nieznacznie przegraliśmy z Legnicą, a rok temu z niewielkim Skoczowem. Wraz z tytułem zdobywamy nagrodę w postaci vouchera o wartości 50 tysięcy złotych na zakup sprzętu AGD dla osób i instytucji potrzebujących wsparcia. W sumie na zakup takiego sprzętu Chełm będzie miał 60 tys. zł, bo wcześniej 10 tys. zł wygraliśmy jako zwycięzca etapu wojewódzkiego. Brawo!

W tym, że Chełmianie tak licznie wsparli w głosowaniu swoje miasto duża zasługa naszych włodarzy na czele z prezydentem **Jakubem Banaszkiem**, który na Facebooku i portalu miasta systematycznie mobilizował mieszkańców do wzięcia udziału w plebiscycie. Nasz Ratusz był tak zdeterminowany, a może zaaferowany rywalizacją, by zwyciężyć, że albo zapomniał, albo celowo, by Chełmianie nie zapomnieli głosować, nie wyłączył świątecznych iluminacji wraz z zakończeniem okresu świątecznego, 2 lutego, tylko świeciły się one pełnym blaskiem do samego końca plebiscytu. Może to był jeden z kluczy do sukcesu? W to, też już nie będziemy wnikać. Grunt, że wygraliśmy. Dziękujemy wszystkim naszym Czytelnikom, którzy wzięli udział w głosowaniu. **Rd**

Ferie w Chełmie bez nudy

Już 16 lutego uczniowie z naszego regionu rozpoczną upragnioną zimową przerwę w nauce. Ferie to nie tylko czas odpoczynku od szkolnych obowiązków, ale także doskonała okazja do rozwijania pasji i aktywnego spędzania wolnego czasu. Dla tych, którzy zostają w mieście, a chcą wykorzystać ten czas kreatywnie lub na sportowo, chełmskie instytucje przygotowały bogatą ofertę zajęć i warsztatów. Na większość obowiązują zapisy - nie przegap terminów, bo liczba miejsc jest ograniczona.

Swoją propozycję na zimowe dni przygotowała Chełmska Biblioteka Publiczna. W programie znajdziemy m.in. kreatywne warsztaty plastyczne, projekcje filmowe, zajęcia realizowane w ramach „Zimy z CEMEX", a także spotkanie z językoznawcą, prof. **Mirosławem Bańko**. Nie zabraknie również spotkań Dyskusyjnego Klubu Książki dla Dzieci i Młodzieży oraz spektaklu teatralnego. Szczegółowy harmonogram zajęć dostępny jest na stronie internetowej ChBP. Dodatkowe informacje oraz zapisy prowadzone są pod numerem telefonu **82 563 95 92**.

Ciekawą ofertę na spędzenie wolnych od szkoły dni przygotował także Chełmski Dom Kultury. Zajęcia będą odbywały się w drugim tygodniu ferii, w dniach od 23 do 27 lutego. W programie przewidziano m.in. projekcje filmów animowanych w kinie CKF „Zorza", zajęcia taneczne, plastyczne, malarskie, warsztaty rękodzieła oraz garncarstwa. Zaplanowano także konkursy i zajęcia promujące zdrowy i aktywny styl życia. **Zapisy będą prowadzone w recepcji ChDK od 16 lutego, od godziny 10**

Interesujące propozycje zajęć na czas ferii opracowało również Muzeum Ziemi Chełmskiej. Z myślą o osobach, które chcą spędzić ten czas w twórczy i inspirujący sposób, przygotowano bogaty program warsztatów feryjnych. W ofercie znalazły się zajęcia o tematyce historycznej, archeologicznej, etnograficznej oraz artystycznej. Program został zaplanowany tak, aby uczestnicy mogli nie tylko zdobywać wiedzę, ale także doświadczać jej w praktyce, poprzez działanie, rozmowę i bezpośredni kontakt z muzealnymi zbiorami. Co istotne, oferta skierowana jest nie tylko do najmłodszych, ale również do młodzieży i dorosłych. Udział w warsztatach jest płatny (koszt: 15 zł za osobę), a liczba miejsc jest ograniczona. Szczegółowe informacje dotyczące zapisów i harmonogramu zajęć można uzyskać pod numerem telefonu **82 565 26 93**.

Bogaty program na ferie przygotował także Młodzieżowy Dom Kultury w Chełmie. Dzieci i młodzież mogą liczyć na różnorodne zajęcia artystyczne, kreatywne i ruchowe, a także spotkania pełne inspiracji i dobrej energii. Zapisy na zajęcia prowadzone są od 2 **lutego - osobiście w siedzibie MDK przy ul. Pocztowej 41 (od godz. 8.30) oraz telefonicznie od godz. 12.00 pod numerem 82 565 21 57.**

Nie zabraknie również propozycji sportowych. Miejski Ośrodek Sportu i Rekreacji w Chełmie zaprasza dzieci i młodzież do udziału w wydarzeniach organizowanych w ramach „Ferii Zimowych z MOSiR-em 2026". W programie m.in. Zawody Łyżwiarskie, Czwórbój Łyżwiarski oraz Turniej Darta dla dzieci i młodzieży.

Szczegółowe informacje dotyczące wszystkich feryjnych atrakcji dostępne są na stronach internetowych poszczególnych instytucji a także stronie Urzędu Miasta Chełm - samorzad.gov.pl/web/miasto-chelm/ferie-w-miescie **(w)**

Wojskowe nuty w Dubience

5 lutego w Dubience odbył się VII Powiatowy Festiwal Piosenki Żołnierskiej i Patriotycznej.

Liceum z Dubienki, które pierwsze w województwie lubelskim utworzyło tak popularne dzisiaj klasy wojskowe, kultywuje tradycję munduru w różnej formie. Po raz siódmy zorganizowało Powiatowy Festiwal Piosenki Żołnierskiej i Patriotycznej. Na scenie wystąpiło 26 solistów oraz 18 zespołów.

(reb, fot. FB LO Dubienka)

eprasa.pl ab99ab0b34

CHEŁMSKI AFISZ KULTURALNY

REPERTUAR
CKF „Zorza" w Chełmie

9 lutego, poniedziałek
14:00 Orzełek Iggy
16:00 Orzełek Iggy
17:45 Dalej jazda 2
20:00 Dalej jazda 2

10 lutego, wtorek
14:00 Orzełek Iggy
16:00 Orzełek Iggy
17:45 Dalej jazda 2
20:00 Dalej jazda 2

11 lutego, środa
14:00 Orzełek Iggy
16:00 Orzełek Iggy
17:45 Dalej jazda 2
20:00 Dalej jazda 2

12 lutego, czwartek
13:30 Orzełek Iggy
15:30 Dalej jazda 2
18:00 DKF - pokaz filmu „Rewers"

13 lutego, piątek
12:00 Orzełek Iggy
14:00 Wielka mała koza
16:00 Wielka mała koza
18:00 Wichrowe Wzgórza
20:45 Dalej jazda 2

14 lutego, sobota
11:00 Orzełek Iggy
13:00 Wielka mała koza
15:00 Wielka mała koza
17:00 Dalej jazda 2
19:15 Wichrowe Wzgórza

15 lutego, niedziela
11:00 Orzełek Iggy
13:00 Wielka mała koza
15:00 Wielka mała koza
17:00 Dalej jazda 2
19:15 Wichrowe Wzgórza

Spotkanie z prof. Andrzejem Wawryniukiem

Chełmska Biblioteka Publiczna zaprasza młodzież szkolną, nauczycieli i wszystkich zainteresowanych na kolejne spotkanie z cyklu „Poznaj historię swojego miasta". Spotkanie zaplanowano 12 lutego br. w godzinach 11.00-12.00, a gościem będzie prof. wiz. dr hab. **Andrzej Antoni Wawryniuk** - politolog i historyk, profesor Państwowej Akademii Nauk Stosowanych w Chełmie, autor ponad 270 publikacji naukowych. Specjalizuje się on w stosunkach polsko-ukraińskich oraz historii wschodnich ziem II Rzeczypospolitej. Autor zaprezentuje I wydanie monografii pt. „Droga do chwały. Młodość i krąg rodzinny Tadeusza Kościuszki". Publikację wyróżniono listem gratulacyjnym Ministra Edukacji i Nauki, Medalem 80-lecia Stowarzyszenia Inżynierów Polskich w Kanadzie oraz dyplomem Zarządu Głównego Stowarzyszenia Historyków Wojskowości.

Cykl spotkań historycznych odbywa się pod patronatem Prezydenta Miasta Chełm. Zorganizowane grupy proszone są o wcześniejsze zgłoszenie uczestnictwa pod numerem tel.: 82 564 26 55.

Spotkanie autorskie z Moniką Korniejuk

Chełmska Biblioteka Publiczna zaprasza 11 lutego br. o godz. 10.00 na spotkanie autorskie z **Moniką Korniejuk** - psycholożką, bibliotekarką, działaczką społeczną oraz autorką bajek edukacyjnych. Podczas spotkania autorka zaprezentuje swoją książkę „Waleczne niedźwiedzie" - poruszającą opowieść o odwadze, pamięci i symbolach, które łączą lokalną legendę z historią XX wieku. Publikacja splata dwie niezwykłe narracje: legendę o białym niedźwiedziu Longina Jana Okonia, opiekunie i strażniku Chełma, oraz prawdziwą historię niedźwiedzia Wojtka, który towarzyszył żołnierzom 22. Kompanii Zaopatrywania Artylerii podczas II wojny światowej. Obie postacie - legendarna i historyczna - stają się nośnikami uniwersalnych wartości: troski, lojalności, odwagi i nadziei. Książka została napisana językiem przystępnym zarówno dla młodszych czytelników, jak i dorosłych miłośników historii i lokalnych opowieści, a także wzbogacona ilustracjami autorki. Przed spotkaniem będzie możliwość zakupu książki w cenie 15 zł.

Jubileusz DKF REWERS - pokaz filmu „Rewers"

W lutym 2026 roku Dyskusyjny Klub Filmowy Rewers obchodzi 15-lecie swojej działalności. Z tej okazji Chełmski Dom Kultury zaprasza 12 lutego br. o godz. 18:00 do Centrum Kultury Filmowej ZORZA na jubileuszowe spotkanie. Jego centralnym punktem będzie projekcja filmu „Rewers" w reżyserii **Borysa Lankosza** - tytułu, od którego w 2011 roku rozpoczęła się historia klubu. Po seansie w „Zorzy" odbędzie się spotkanie z twórcami filmu. Bilety w cenie 15 zł.

Wystawa malarstwa w Bibliotece Pedagogicznej

Biblioteka Pedagogiczna im. Nauczycieli Tajnego Nauczania w Chełmie (ul. H. Wieniawskiego 15) zaprasza na wystawę malarstwa **Moniki Wolszczak**.

Monika Wolszczak urodziła się w Chełmie. Jest absolwentką Wyższej Szkoły Pedagogicznej w Kielcach. Zajmuje się malarstwem sztalugowym. Maluje architekturę, pejzaże i postacie. Inspiracje czerpie z natury, dlatego najczęściej swoje prace tworzy w plenerze.

Wystawa będzie czynna do 5 marca w godzinach pracy Biblioteki.

Muzyczne Opowieści Natury

10 lutego o godz. 10.00 w Chełmskim Domu Kultury zaplanowano kolejną audycję z cyklu „Muzyczne opowieści natury", tym razem pod hasłem „Budzenie świata" w wykonaniu zespołu „Ptaszkowie śpiewali". Zespół ten prezentuje nowy nurt w muzyce dla dzieci, który stawia na treści edukacyjne, dobrą zabawę i wysoką jakość artystyczną. W ich piosenkach można usłyszeć wpływy muzyki elektronicznej, folkowej, rockowej, muzyki pop i wielu innych gatunków.

Projekt „Muzyczne Opowieści Natury" jest współfinansowany przez Unię Europejską - NextGenerationEU w ramach Krajowego Planu Odbudowy i Zwiększania Odporności.

(opr. mo)

Jezioro Łabędzie - spektakl

12 lutego o godz. 19:00 w Chełmskim Domu Kultury zaplanowano spektakl „Jezioro Łabędzie", poruszającą historię miłości, magii i poświęcenia. „Jezioro Łabędzie" w wykonaniu Królewskiego Baletu Klasycznego prowadzonego przez **Marcina Rolczyńskiego** to spektakl, który porusza dusze, wciąga w świat baśni i czaruje swoją elegancją oraz pięknem. Bilety od 130 zł.

„Dwie połówki pomarańczy" - spektakl walentynkowy

15 lutego br. o godz. 16:00 w Chełmskim Domu Kultury zaplanowano jedną z najchętniej oglądanych polskich komedii - „Dwie połówki pomarańczy". To spektakl, który łączy inteligentny humor z uniwersalnymi emocjami. Obsada: Joanna - **Jarosław Boberek**, Karolina - **Cynthia Kaszyńska**, Melania – **Grażyna Zielińska**, Alexis – **Wiktoria Wolańska**, Pokojówka – **Ada Żakowska**, autor **Iga Kownacka**/reżyser **Maria Ciunelis**. Bilety od 130 zł.

Buenos Dias Espana

Stowarzyszenie WeRwA i Chełmska Biblioteka Publiczna zapraszają na 123. spotkanie Chełmskiego Klubu Podróżników, zaplanowane w piątek, 13 lutego o godz. 18:00 w sali widowiskowej ChBP przy ul. Partyzantów. Wstęp wolny.

Gośćmi będą Chełmianie **Gabriela** i **Andrzej Bałkowie**, którzy zaproszą na wirtualne zwiedzanie Hiszpanii. Trudno w to uwierzyć, ale to będzie debiut tego atrakcyjnego turystycznie kraju podczas chełmskich spotkań. Spotkanie śpiewająco rozpoczną młodzi artyści ze Studia Wokalnego Uwolnij Głos. Tradycyjnie część osób z publiczności zostanie obdarowana praktycznymi upominkami.

eprasa.pl ab99ab0b34

Uwaga, konkurs dla każdego! Indywidualnie lub zespołowo. Pochwalcie się swoim talentem. Do wygrania nagrody o wartości 4 tysięcy złotych!

Z talentem i pasją

Malujesz, piszesz, fotografujesz, szyjesz, tańczysz, grasz, szydełkujesz, a może masz inne talenty? Nieważne, ile masz lat. Konkurs, który redakcja „Nowego Tygodnia" ogłasza z chełmską Fundacją „Młode Talenty", jest właśnie dla Ciebie. Do wygrania nagrody, ale również możliwość zaprezentowania światu swojego talentu, pasji i twórczości.

Redakcja **„Nowego Tygodnia"** i **Fundacja „Młode Talenty"** zapraszają wszystkich mieszkańców Chełma oraz powiatów chełmskiego, krasnostawskiego i włodawskiego, którzy ukończyli 7. rok życia, do udziału w konkursie „Z talentem i pasją". Szukamy osób, ale również grup, które posiadają zdolności artystyczne, manualne, estradowe, sportowe i osobiście lub zespołowo tworzą prace i dzieła wyróżniające się efektem, jakością, oryginalnością, potrafiące przykuć uwagę i poruszyć czytelników, widzów czy publiczności. To mogą być rysunki, czy obrazy, zdjęcia wykonane aparatem fotograficznym lub smartfonem, rzeźby, origami, hafty, kulinarne dekoracje, gra na instrumencie, śpiew, taniec (w wykonaniu solo lub zespołowo), wiersze, fraszki, opowiadanie, własnoręcznie sklejane modele, dosłownie każde dzieło i utwór pod warunkiem, że są wykonane osobiście.

Aby wziąć udział w konkursie i stanąć przed szansą na wygraną nie trzeba wiele zachodu. Wystarczy **do 28 lutego br.**:

1. Przesłać (dostarczyć) swój Formularz Zgłoszeniowy, dostępny do pobrania na naszej stronie **www.nowytydzien.pl** oraz w redakcji „Nowego Tygodnia" przy ul. Lwowskiej 14 w Chełmie, osobiście lub pocztą do redakcji „Nowego Tygodnia" (ul. Lwowska 14, 22-100 Chełm) lub mailowo na adres: konkurs@nowytydzien.pl:

2. Do formularza zgłoszeniowego dołączyć zdjęcie (zdjęcia), skan rysunku, tekst lub krótki filmik (do 60 sekund) prezentujący konkursowy talent.

Konkurs nie jest podzielony na kategorie wiekowe, ani przedmiotowe. Spośród wszystkich zgłoszonych konkursowych talentów Jury, składające się z przedstawicieli „Nowego Tygodnia", Fundacji „Młode Talenty" oraz placówek kultury, do 31 marca br. wybierze finalistów (od 10 do 20), spośród których Czytelnicy „Nowego Tygodnia", głosując na zamieszczonych w gazecie kupnach, wybiorą do 30 kwietnia br. laureatów konkursu, na których czekają nagrody pieniężne i nie tylko, w tym:

Nagroda za I miejsce: 1 500 zł + reportaż w „Nowym Tygodniu", na naszym portalu i w mediach społecznościowych
Nagroda za II miejsce: 1000 zł
Nagroda za III miejsce: 700 zł
Pięć wyróżnień po 200 zł

Wiemy, że w wielu z Was drzemie niezwykły dar. Podziel się nim z innymi i pozwól nam o nim opowiedzieć. Czekamy na Twoje zgłoszenie! Regulamin Konkursu dostępny na stronie www.nowytydzien.pl i w redakcji „Nowego Tygodnia".

Warto wspierać Młode Talenty

Chełmska Fundacja Młode Talenty działa nieprzerwanie od 2008 roku. Jej misją jest wspieranie dzieci i młodzieży - zarówno tych szczególnie uzdolnionych, jak i tych, którzy już na starcie życia muszą mierzyć się z chorobami i niepełnosprawnością. Fundacja organizuje także konkursy promujące młode talenty w różnych dziedzinach, zachęcając tym samym do do odkrywania pasji i rozwijania umiejętności. Ważnym elementem jej działalności są również stypendia dla zdolnej młodzieży.

W ubiegłym roku Fundacji udało się zebrać ponad **200 tysięcy złotych**, a cała ta kwota została przeznaczona na pomoc. Wsparcie otrzymało **24 chorych dzieci**, głównie z Chełma i okolic. W 2024 roku zebrana suma wyniosła około **180 tysięcy złotych** i pozwoliła objąć pomocą podobną liczbę podopiecznych. Od początku swojej działalności Fundacja Młode Talenty przekazała na pomoc dzieciom łącznie około **2 milionów złotych**.

Młode Talenty można wesprzeć przekazując na rzecz Fundacji 1,5 proc. podatku - KRS 0000308484. Czyniąc to możemy mieć pewność, że cała kwoty trafi do młodych beneficjentów - zarząd Fundacji oraz jej rada działają całkowicie **non profit**. Społecznie pracuje również księgowy Fundacji - **Bogdan Płonkowski**, a wsparcia prawnego nieodpłatnie udziela mecenas **Tomasz Otkała**.

- *Dziękujemy za to, że przez wszystkie te lata mogliśmy liczyć na ich bezinteresowaną pomoc* - podkreśla **Grzegorz Raniewicz, członek Rady Fundacji „Młode Talenty"**. **(red)**

Z seniorami o oszustwach

W „Cafe Senior" zorganizowano kolejne spotkanie dla chełmskich seniorów, członków Koła Nr 1 Polskiego Związku Emerytów, Rencistów i Inwalidów w Chełmie, poświęcone zagrożeniom związanym z oszustwami wymierzonymi w osoby starsze. Tematem przewodnim były oszustwa „na ankietera". Gośćmi spotkania były pracownice Urzędu Statystycznego - Filii w Chełmie: **Edyta Lewandowska** oraz **Joanna Łuka**. Podczas prelekcji uczestnicy mieli okazję poznać podstawowe zasady weryfikacji osób podających się za ankieterów, którzy faktycznie wykonują ten zawód, tak, aby nie paść ofiarą oszustów podszywających się pod pracowników instytucji publicznych. Szczególną uwagę zwrócono na zagrożenia związane z wyłudzaniem danych osobowych, które mogą być następnie wykorzystywane do działalności przestępczej. Spotkanie było też okazją do zapoznania się z historią oraz rolą urzędu statystycznego w życiu społeczno-gospodarczym. Seniorzy uznali, że kolejne spotkanie powinno odbyć się z przedstawicielami Policji. Jego tematem mają być przestępstwa skierowane przeciwko seniorom, cyberprzestępczość oraz różnego rodzaju oszustwa.

Przedstawiciele Koła nr 1 PZERiI przypominają o spotkaniu noworocznym, zaplanowanym **12 lutego o godz. 16.00** w Hotelu Kozak w Chełmie, a także o planowanym w dniach **29 kwietnia - 8 maja** wyjeździe na turnus rehabilitacyjno-wypoczynkowy do miejscowości Dąbki. Zgłoszenia przyjmuje Zarząd Koła i można też się zgłaszać w tej sprawie do Biura Zarządu Okręgowego PZEiR w Chełmie, Plac Niepodległości 1 pokój 295. **(red)**

eprasa.pl ab99ab0b34

Opel Mokka 1,2 130 KM

Opel Mokka drugiej generacji to propozycja dla kierowców szukających stylowego, nowoczesnego auta do codziennego użytku. Nie jest to samochód, który próbuje zachwycać sportowymi emocjami czy terenowymi zdolnościami. Zamiast tego oferuje rozsądny kompromis pomiędzy wyglądem, dynamiką i komfortem. To samochód, który dobrze odnajduje się w miejskiej dżungli i nie gubi się na dłuższych trasach. I właśnie w tej roli wypada najlepiej.

Nadwozie i wnętrze

Kompaktowe nadwozie sprzyja miejskiej eksploatacji. Łatwo zaparkować, łatwo przecisnąć się w korku, a jednocześnie samochód nie sprawia wrażenia zabawki. Linie są ostre, proporcje przemyślane, a całość prezentuje się dojrzale i nowocześnie. Wnętrze kontynuuje ten stylistyczny kierunek. Kokpit jest uporządkowany, czytelny i pozbawiony chaosu, który tak często towarzyszy nowym konstrukcjom. Cyfrowe zegary i centralny ekran tworzą spójną całość, a ergonomia zasługuje na pochwałę, bo najważniejsze funkcje są tam, gdzie ich instynktownie szukamy. Opel nie uległ modzie na całkowite „dotykowe" sterowanie i pozostawił klasyczne przyciski do obsługi klimatyzacji, co w codziennej jeździe okazuje się ogromnym atutem. Materiały wykończeniowe są przyzwoite, choć nie luksusowe. Twarde plastiki pojawiają się tam, gdzie można się ich spodziewać, ale całość jest solidnie spasowana. Przestrzeń z przodu nie budzi zastrzeżeń, natomiast tylna kanapa wyraźnie przypomina, że mamy do czynienia z samochodem segmentu B-SUV wystarczającym na krótsze trasy, lecz bez nadmiaru luzu dla dorosłych pasażerów.

Silnik i skrzynia biegów

Pod maską testowanej wersji pracuje trzycylindrowy silnik benzynowy 1.2 Turbo o mocy 130 KM. Brzmi niepozornie? Tylko na papierze. W praktyce to jednostka, która bardzo dobrze odnajduje się w charakterze Mokki. Silnik chętnie reaguje na gaz, oferując sprawne przyspieszenie zarówno w mieście, jak i podczas wyprzedzania na drodze krajowej. Dynamika jest więcej niż wystarczająca do codziennej jazdy, a sprint do „setki" poniżej 10 sekund sprawia, że auto nie odstaje od konkurencji. Trzycylindrowa konstrukcja daje o sobie znać głównie przy mocniejszym przyspieszaniu, jednak w normalnych warunkach pracy silnik pozostaje kulturalny i nie męczy hałasem. Dopełnieniem całości jest automatyczna, ośmiobiegowa skrzynia biegów. Pracuje płynnie, bez szarpnięć i nerwowych redukcji. Nie jest to przekładnia sportowa, ale w codziennym użytkowaniu sprawdza się bardzo dobrze, szczególnie w ruchu miejskim, gdzie docenią ją kierowcy ceniący spokój i komfort. Zużycie paliwa? Przy rozsądnej jeździe bez trudu można zmieścić się w granicach 6,5–7 litrów na 100 kilometrów, co jak na benzynowego SUV-a tej klasy jest wynikiem w pełni akceptowalnym.

Zawieszenie i komfort jazdy

Opel Mokka nie próbuje udawać limuzyny. Zawieszenie zostało zestrojone dość sztywno, co odczuwalne jest szczególnie na poprzecznych nierównościach i krótkich wybojach. Z drugiej strony taka charakterystyka przekłada się na pewność prowadzenia. Auto chętnie wchodzi w zakręty i zachowuje stabilność nawet przy wyższych prędkościach. Układ kierowniczy jest lekki, ale wystarczająco precyzyjny, by nie budzić niepokoju na trasie. W mieście ułatwia manewrowanie i parkowanie, a na drodze ekspresowej pozwala zachować kontrolę nad torem jazdy. Komfort akustyczny stoi na przyzwoitym poziomie. Przy prędkościach autostradowych do kabiny przedostaje się nieco więcej szumu powietrza, jednak nie jest to hałas, który zmuszałby do podnoszenia głosu. Mokka najlepiej czuje się w roli auta do codziennego przemieszczania się - sprawnego, przewidywalnego i łatwego w prowadzeniu.

Wyposażenie i cena

Jednym z mocnych argumentów Mokki jest lista wyposażenia. Już w podstawowych wersjach znajdziemy nowoczesne systemy bezpieczeństwa, światła LED czy multimedia z obsługą smartfona. Wyższe odmiany pozwalają doposażyć auto w elementy podnoszące komfort codziennej eksploatacji, takie jak podgrzewane fotele, kierownica czy zaawansowane systemy wspomagające kierowcę. Cennik plasuje Mokkę w środku segmentu. Nie jest to najtańszy crossover na rynku, ale w zamian oferuje nowoczesny design, solidne wykonanie i sprawdzony układ napędowy. Trzeba jednak uważać na dodatki, bo kilka pakietów wyposażenia potrafi szybko podnieść końcową cenę do poziomu, który każe spojrzeć na konkurencję. Cennik modelu otwiera kwota 110 900 zł.

WOJSŁAWICE

Morsowali dla Szymona

W minioną sobotę miłośnicy lodowatych kąpieli z całego regionu zjechali do Wojsławic, by wziąć udział w Wielkim Morsowaniu w wojsławickich „Źródełkach" i dołożyć się do zbiórki na leczenie Szymona Zelenta.

W licytacji, na którą trafiły cenne fanty, w tym rzeźby Rafała Jankowskiego i Andrzeja Suchockiego, wzięli udział morsy z Wojsławic, Leśniowic, Chełma, Krasnegostawu i Zamościa oraz mieszkańcy gminy. Nad bezpieczeństwem czuwali ratownicy z RWR o/Chełm i druhowie OSP KSRG, a o żołądki wszystkich zadbały panie z KGW z Przytupem. Pomysłodawcą wydarzenia był p.o. wójta Bartłomiej Szajner. **(rd, fot. FB Chełmski Klub Morsów)**

DOSTAWCY PRĄDU®
www.akumulatorypolska.pl
AKUMULATORY
Doradzamy Montujemy Ładujemy
CENTRUM AKUMULATORÓW I KLIMATYZACJI
ANDRZEJ MARCINKOWSKI
Chełm, ul. Kolejowa 5, tel. 797 91 00 91 Pn.-Pt. 8-17 Sob. 8-14

CHEŁM OPON SERWIS Baza
OPONY CAŁOROCZNE
82/565-18-95
Dembowskiego 1/2

WĘDKARSKI KOŁOWROTEK

Zarząd Koła PZW Chełm Miasto
informuje o zmianie adresu koła:
Chełm, ul Zachodnia - Targowisko Miejskie pawilon nr 9.
Przyjmowanie składek członkowskich odbywa się w środy
w godzinach 15^{00} - 18^{00},
a w pozostałe dni u skarbnika - tel 502 636 691. **(-)**

eprasa.pl ab99ab0b34

Chełmski słownik biograficzny (392)

- Zbigniew Lubaszewski -

STEFAN BOGUSZEWSKI

Urzędnicy kierujący w imieniu państwa powiatem chełmskim po odzyskaniu niepodległości posługiwali się tytułem komisarzy ludowych. Jako pierwszy w tej roli występował Felicjan Lechnicki, który objął funkcję 2 listopada 1918 roku po rozbrojeniu Austriaków (chociaż z ustaleń Andrzeja Ajnenkiela z artykułu *Przyczynek do działalności Tymczasowego Rządu Ludowego Republiki Polskiej w Lublinie,* **zamieszczonego w trzecim tomie „Rocznika Lubelskiego" z 1960 roku wynika, że komisarzem na powiat chełmski po 7 listopada był dr Teofil Gniazdowski). Pierwszym urzędnikiem, który posługiwał się tytułem starosty był Stefan Boguszewski, który od 11 marca 1919 roku pełnił obowiązki prowizorycznego zastępcy komisarza powiatowego, a następnie od 17 maja 1919 roku prowizorycznego starosty powiatowego w Chełmie.**

Stefan Boguszewski urodził się 15 sierpnia 1888 roku w majątku Kropiwna (obecnie Krypywnia) w powiecie żytomierskim (w północnej części obecnej Ukrainy). Pochodził ze szlacheckiego rodu posługującego się herbem Juńczyk (na nagrobku w Mogilnie został uwieczniony jako Stefan Juńczyk-Boguszewski). Był synem inżyniera (i właściciela majątku Kropiwna) Aleksandra Boguszewskiego i Pauliny ze Stębnickich. Do szkoły średniej (gimnazjum) uczęszczał w Odessie, gdzie w 1899 roku uzyskał maturę. Następnie podjął studia prawnicze na Uniwersytecie Kijowskim. Po ukończeniu studiów (w 1905 roku) i obowiązkowej służbie w armii rosyjskiej pracował jako prawnik w Żytomierzu, początkowo w roli pomocnika adwokata przysięgłego (w latach 1906-1911), a następnie jako adwokat przysięgły (w latach 1911-1914). Po wybuchu I wojny światowej został wcielony do wojska carskiego. Służył jako zwiadowca, dowódca plutonu, instruktor w szkole kawalerii dla podoficerów oraz zastępca szefa wydziału w sztabie frontu 2 Armii. Po upadku caratu powrócił do Żytomierza, gdzie pracował jako adwokat przy Sądzie Okręgowym (od 1 marca 1918 roku). Działał również w Wołyńskim Gubernialnym Związku Właścicieli Ziemskich. Przebywał w Żytomierzu do marca 1919 roku. Miasto początkowo było pod okupacją niemiecką. Następnie zajmowane było przez oddziały ukraińskie, bolszewickie i białogwardyjskie (w sumie władza zmieniała się trzynaście razy). Działały także struktury Polskiej Organizacji Wojskowej. Przemarsze wojsk doprowadziły do zniszczenia miasta, pogromów ludności żydowskiej i dewastacji polskich majątków (również w Kropiwnej).

Z dniem 11 marca 1919 roku Stefan Boguszewski trafił do Chełma i objął wspomniane stanowisko zastępcy komisarza powiatowego, a następnie starosty. Równocześnie został przyjęty do Wojska Polskiego (z dniem 26 marca 1919 roku) w stopniu kapitana (ze starszeństwem od 1 czerwca 1919 roku). Jako starosta reprezentował władzę państwową w powiecie chełmskim i między innymi uczestniczył w pierwszych posiedzeniach Rady Miejskiej Chełma, wybranej 9 marca 1919 roku. Rada była mocno podzielona politycznie i już na pierwszym posiedzeniu w dniu 31 maja 1919 roku ujawniły się spore konflikty. Po dwóch dniach radni żydowscy, niezadowoleni z liczby zdobytych miejsc (która nie odpowiadała liczebności ludności żydowskiej w Chełmie) złożyli swoje mandaty. Ich miejsce zajęli przedstawiciele polskich ugrupowań, głównie Polskiej Partii Socjalistycznej i Polskiego Stronnictwa Ludowego. Według relacji Cypriana Odorkiewicza (z czasem sekretarza i kierownika Biura Ogólnego Magistratu) w celu uspokojenia nastrojów Stefan Boguszewski wygłosił przemówienie, w którym między innymi powiedział: *„Baczcie panowie, by nikt nie przeszkadzał wam w pracy. To wasze zadanie. Zadaniem Rady Miejskiej będzie praca nad podniesieniem wydajności ekonomicznej i dobrobytu wszystkich warstw społecznych. W Chełmie, w którym różnice klasowe nie występują jaskrawo, walki klas być nie może"* (cytat pochodzi z trzeciej części artykułu *Momenty polityczne w Radzie Miejskiej w Chełmie w latach 1918-1932*, zamieszczonego w numerze 13 „Kroniki Nadbużańskiej" z 1934 roku). Starosta prowadził również działania związane z toczącą się wojną polsko-bolszewicką (informacje o tych działaniach zawiera artykuł Janusza Ziemińskiego *Starostowie: chełmski i krasnostawski wobec wojny 1920 roku (Czynności starosty, funkcjonowanie urzędu)*, zamieszczony w tom V „Rocznika Chełmskiego").

Stefan Boguszewski pełnił funkcję starosty do 31 maja 1920 roku (zastąpił go Stanisław Fijałkowski). Z dniem 1 czerwca 1920 roku objął funkcję inspektora administracyjnego w Okręgu Podolskim Zarządu Cywilnego Ziem Wschodnich. Od 20 lipca 1920 roku przebywał w Warszawie, gdzie w Urzędzie Wojewódzkim, początkowo jako p.o. starszy referent, a następnie jako starszy referent. W lutym 1921 roku został skierowany do Makowa Mazowieckiego, gdzie został starostą powiatowym. W 1923 roku powrócił do Urzędu Wojewódzkiego Warszawskiego, aby po kilku miesiącach trafić na stanowisko kierownika starostwa powiatowego w Skierniewicach. Po niespełna miesiącu został przeniesiony do Urzędu Wojewódzkiego Poleskiego, gdzie przez dwa lata był urzędnikiem i kierownikiem Wydziału Administracyjnego. W latach 1925-1927 był starostą powiatowym w Prużanach. Przez kolejny rok pracował jako inspektor wojewódzki w Urzędzie Wojewódzkim Nowogródzkim. W latach 1928-1934 ponownie był starostą, tym razem w wielkopolskim Czarnkowie. 11 czerwca 1934 roku został powołany na stanowisko starosty powiatowego w Mogilnie. W trakcie pełnienia tej funkcji zmarł w dniu 7 maja 1936 roku, w szpitalu Przemienienia Pańskiego w Poznaniu. Pochowany został na cmentarzu w Mogilnie. Na nagrobku, obok informacji o pełnionej funkcji (starosta mogileński) i stopniu wojskowym, umieszczono napis: „Walczył o lepsze jutro Polski!". W 2022 roku jego grób został wpisany do ewidencji grobów weteranów. Obszerny biogram Stefana Boguszewskiego (ze szczegółowym zestawieniem pełnionych funkcji) został opublikowany w pierwszym tomie *Słownika biograficznego starostów Drugiej Rzeczypospolitej* autorstwa krakowskiego historyka Janusza Mierzwy (nakładem Wydawnictwa LTW z Łomianek w 2018 roku).

Stefan Boguszewski;
Źródło: *Jednodniówka na Dziesięciolecie Niepodległości Wielenia 1920-1930*, Poznań 1930

Źródło: Grobonet.com <https://mogilno.grobonet.com/grobonet/start.php?id=detale&idg=4442&inni=0&cinki=3>

PÓŁKA Z KSIĄŻKAMI

Czy możliwe jest, aby pewni ludzie i miejsca dostąpili odkupienia?

Łódź, rok 1914.

Pewnej mroźnej, lutowej nocy, do drzwi Łucji puka zbłąkana dziewczyna i prosiją o schronienie, twierdząc, że na łożu śmierci wysłałają do niej jej matka. To u niej, według jej słów, ma odnaleźć bezpieczną przystań. Łucja, teraz już stateczna matka i babka, otwiera przed nią drzwi, nie wiedząc, że wraz z dziewczyną wpuszcza do środka przeszłość, o której wolałaby zapomnieć. „Echa przeklętych" to mroczna, wielojęzyczna Łódź u schyłku belle époque, z ulicami oświetlonymi pierwszymi elektrycznymi latarniami, na które nocami wychodzą rzezimieszki ze scyzorykami w kieszeniach. To Hotel Grand ze swoimi sekretnymi przejściami, który widział już wszystko i zobaczy jeszcze więcej, fabryki i rodzące się marzenia o niepodległości, ale także podróż przez ogarniętą Wielką Wojną i rewolucją Europę, która później nigdy nie była już taka sama. To jeszcze więcej tajemnic i niewyjaśnionych spraw sprzed lat. Proroczych snów, ale też powoli rozkwitającej miłości, która z wojenną zawieruchą w tle, nieubłaganie zbliżającą się do Łodzi, będzie musiała stawić czoła wielu przeszkodom, uprzedzeniom, urażonej dumie i zazdrości tak silnej, że mogłaby zniszczyć każde uczucie.

Rozstrzygnięcie konkursu z numeru 4/2026.
Książkę pt. „Podziękuję za Święta", której autorką jest Gabriela Gargaś, otrzymuje **Elżbieta Nowacka**. Zapraszamy do redakcji.

KONKURS. Do wygrania książka „Echa przeklętych", której autorką jest **Sandra Nikoniuk**. Aby zdobyć egzemplarz, wystarczy do 18 lutego 2026 r. dostarczyć do naszej redakcji wypełniony kupon konkursowy (osobiście, pocztą lub wrzucić do skrzynki ogłoszeniowej) i trzymać kciuki. Wyniki podamy 23 lutego 2026 r.

KUPON KONKURSOWY

nr 6/2026

TAK,
chcę wygrać książkę Sandry Nikoniuk pt. „Echa przekletych".

Moje dane: . . . . . .
. . . . . .
/imię, nazwisko, nr tel/

eprasa.pl ab99ab0b34

Chełmianka się wzmacnia

Ubiegły tydzień to mocne, transferowe uderzenie Chełmianki Chełm. Nasz III-ligowiec wzmocnił się o trzech zawodników, napastnika Krystiana Okoniewskiego i dwóch obrońców Pawła Koncewicz-Żyłkę i Michała Rutkowskiego. Kontakt z Chełmianką przedłużył też jej kluczowy gracz Bartłomiej Korbecki.

Pierwszy transfer to **Krystian Okoniewski**, 21-letni środkowy napastnik, ostatnio zawodnik litewskiego, wówczas ekstraklasowego, zespołu DFK Dainava. Na Litwę wypożyczony był z Puszczy Niepołomice. W sezonie 2024/2025 rozegrał dla tego klubu 4 spotkania na poziomie PKO BP Ekstraklasy. Do Niepołomic trafił z kolei z Radomiaka, którego barw, również na poziomie najwyższej polskiej klasy rozgrywkowej, bronił w sezonie: 2024/2025, 2023/2024 oraz wiosną 2022/2023. Łącznie dla klubu z Radomia rozegrał 18 występów w Ekstraklasie. Nowy napastnik Chełmianki pochodzi z Zamościa. Pierwsze kroki stawiał w Akademii tamtejszego Hetmana, jednak szybko przeniósł się do Gdańska, gdzie związał się z Lechią. Przeszedł tam wszystkie szczeble szkolenia – zaczynając od drużyn młodzieżowych, przez rezerwy, aż do pierwszej drużyny klubu z Pomorza. Na poziomie PKO BP Ekstraklasy w barwach Lechii nie dane mu było zadebiutować.

- Krystian Okoniewski to zawodnik występujący na pozycji numer dziewięć, który mimo młodego wieku prezentuje bardzo dobre przygotowanie techniczne i motoryczne oraz wyraźny ciąg na bramkę. Ma 21 lat, a już zdążył zebrać doświadczenie na szczeblu centralnym – zarówno w Polsce, jak i poza jej granicami. To piłkarz perspektywiczny, rozwojowy, dokładnie taki profil zawodnika, jakiego szukamy do naszego zespołu – mówi **Wojciech Wójcik**, dyrektor sportowy Chełmianki. Drugi transfer to **Paweł Koncewicz-Żyłka**, 22-letni obrońca, wychowanek MOSiR Bochnia (później Unia Tarnów). W rundzie jesiennej 2025/2026 związany był z Olimpią Grudziądz. Jeszcze wcześniej występował w drużynie Lechii Tomaszów Mazowiecki. W swojej karierze reprezentował także barwy m.in. Warty Sieradz czy Wisły Kraków, w której jako piłkarz spędził najwięcej czasu, m.in. wyjeżdżając na zgrupowania z pierwszym zespołem Białej Gwiazdy. Ma 193 centymetry wzrostu. W przeszłości grał w młodzieżowych reprezentacjach Polski, m.in. w kategorii U-19. - Paweł to silny, lewonożny zawodnik o bardzo dobrych warunkach fizycznych. Może występować zarówno w centrum obrony, jak i na półlewej stronie defensywy. Jest w dobrym wieku do dalszego rozwoju, a przez wiele lat był szkolony w małopolskich akademiach piłkarskich. To typ przysłowiowego boiskowego „łobuza" – zawodnik, który potrafi zagrać twardo i nie odstawia nogi – charakteryzuje Koncewicz-Żyłkę Wójcik.

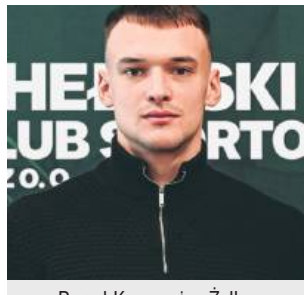
Paweł Koncewicz-Żylka

Krystian Okoniewski

Michał Rutkowski

Kolejnym wzmocnieniem Chełmianki ma być **Michał Rutkowski**, 31-letni, urodzony w Katowicach, środkowy obrońca. W minionej rundzie reprezentował barwy drugoligowej Sandecji Nowy Sącz. W swojej karierze Rutkowski grał również w Pogoni Siedlce, Garbarni Kraków, GKS Jastrzębie, Bytovii Bytów, Ruchu Chorzów, Sole Oświęcim, rezerwach Górnika Zabrze, Polonii Łaziska oraz młodzieżowej drużyny Rozwoju Katowice. Zanotował 12 występów na poziomie Betclic I ligi i 85 meczów na poziomie Betclic II ligi. - Jesteśmy przekonani, że jego transfer podniesie jakość naszej formacji defensywnej – podkreśla Wojciech Wójcik.

Kolejna dobra informacja to fakt, że nowy kontrakt z Chełmianką podpisał **Bartłomiej Korbecki**, od kilku sezonów kluczowy zawodników naszej drużyny. Bilans Korbeckiego w Chełmiance jest imponujący. Piłkarz rozegrał w biało-zielonych barwach 81 ligowych spotkań, w których aż 45 razy wpisywał się na listę strzelców. Korbecki złożył podpis pod aneksem do obowiązującej umowy. Zgodnie z jego zapisami piłkarz pozostanie w Chełmiance do końca sezonu 2025/2026, a w przypadku awansu biało-zielonych do rozgrywek drugoligowych - kontrakt zostanie automatycznie przedłużony.

(**kg**, fot. **Chełmianka Chełm**)

Punkt z Jastrzębskim Węglem

Siatkarze InPost ChKS Chełm byli bliscy sprawienia kolejnej sensacji w PlusLidzie. Z faworyzowanym, wielkim Jastrzębskim Węglem przegrali dopiero po tie-breaku.

InPost ChKS Chełm – JSW Jastrzębski Węgiel 2:3 (17:25, 17:25, 25:22, 25:17, 12:15).

InPost ChKS: Blankenau, Esfandiar (20), Marcyniak (9), Kapica (15), Rusin (1), Swodczyk (10), Gruszczyński (libero) oraz Jacznik, Piotrowski (13), Goss (5), Sonae.

JSW: Toniutti, Gierżot (18), Usowicz (14), Kaczmarek (15), Szerszeń (19), Brehme (12), Granieczny (libero) oraz Lorenc, Kujundzić, Kufka (2), Tuaniga.

Po zwycięstwach nad Zaksą, Bogdanką i w ostatniej kolejce na wyjeździe ze Skrą Bełchatów, komplet chełmskich kibiców miał nadzieję na kolejną niespodziankę i punkty, które przybliżyłyby naszą drużynę do zapewnienie sobie utrzymania w siatkarskiej elicie. Początek meczu, niestety, tego nie zapowiadał. Jastrzębianie, jeden z najbardziej utytułowanych polskich zespołów, w tym sezonie walczący o miejsce w pierwszej ósemce i play-offy PlusLigi, w dwóch pierwszych setkach grali jak z nut gładko wygrywając do 17. Podobnie zaczęła się trzecia odsłona, ale w jej połowie w polu serwisu stanął nasz kapitan **Mariusz Marcyniak** i po serii fantastycznych zagrywek najpierw doprowadził do remisu, a następnie wyprowadził „biało-zielonych" na prowadzenie. Od tego momentu przebieg meczu zmienił się, jak za dotknięciem czarodziejskiej różdżki. Goście w końcu zaczęli się mylić, a chełmianom zaczęło wychodzić wszystko i set pewnie padł naszym łupem do 22. W czwartym secie gospodarze, niesieni fantastycznym dopingiem kibiców, kontynuowali doskonałą grę, w co wielki wkład miał wprowadzony na parkiet **Tomasz Piotrowski**. Nasi podbijali niemożliwe piłki, czym wprowadzali w szeregi przyjezdnych wielką nerwowość, która przekładała się na błędy. Do tego podopieczni **Krzysztofa Andrzejewskiego** dołożyli zabójczą zagrywkę (tu w głównej roli znów wystąpił Marcyniak) i po prostu zdmuchnęli z parkietu zagubionych Jastrzębian, doprowadzając do tie-breaka. Sprawianie przez InPost kolejnej sensacji było o włos. W decydującej partii goście jednak opanowali nerwy. Szybko wyszli na prowadzenie i dzięki skutecznej zagrywce przez długi czas utrzymywali dwu, trzypunktową przewagę. Szansa na odrobienie strat pojawiła się dzięki dwóm ciosom z zagrywki Esfandiara, po których na tablicy wyników pojawił się wynik 11:12. Niestety, końców należała do gości, którzy wygrali do 12. W najbliższej kolejce nasz zespół czeka arcytrudne zadanie, bo przeciwnikiem będzie 4 w tabeli Asseco Resovia, a mecz zostanie rozegrany w Rzeszowie – w sobotę, 14 lutego 17.30. (**rd**)

Szymonowicz wicemistrzem Polski!

Zapaśnik Cementu Gryf Chełm Szymon Szymonowicz, zdobył srebrny medal mistrzostw Polski seniorów w kat. do 87 kg. Brawo!

W Janowie Lubelskim odbyły się mistrzostwa Polski seniorów w zapasach. Z zawodników Cementu Gryf Chełm największy sukces osiągnął **Szymon Szymonowicz**, rywalizujący w kat. do 87 kg. W I rundzie Szymon pokonał **Wojciecha Kańskiego** z RCSZ Olimpijczyka Radom. Drugie starcie było trudniejsze. Na przeciwko Szymonowicza stanął **Adam Gardzioła** z AZS AWF Warszawa – rywal, z którym Szymon przegrał finał mistrzostw Polski dwa lata temu, rozgrywanych w Chełmie, przed własną publicznością. Nasz zapaśnik walczył świetnie i wygrał 3:1. Droga do finału otworzyła się dla Szymona po tym, jak w kolejnej rundzie trenerzy Olimpijczyka Radom poddali swojego zawodnika. To oznaczało jedno: przed Szymonowicze zostało już tylko starcie o złoto z **Arkadiuszem Kułynyczem**, także z Olimpijczyka. Niestety, efektowny rzut biodrowy Kułynycza za cztery punkty ustawił przebieg finału. Szymon próbował odrabiać straty, ale rywal skutecznie się bronił i ostatecznie to on został mistrzem Polski.

Oto szczegółowe rezultaty zapaśników Cementu Gryf: **Szymon Szymonowicz** (87 kg) – srebrny medal, **Filip Zając** – 5. miejsce (55 kg), **Krzysztof Gajek** – 5. miejsce (60 kg), **Hubert Sidoruk** – 7. miejsce (77 kg), **Michał Woźniak** – 10. miejsce (77 kg), **Igor Shepetun** – 10. miejsce (97 kg), **Szymon Pietrykowski** – 14. miejsce (77 kg).

(**kg**, fot. **Przemysław Kaliski**)

Zapaśniczki Cementu Gryf najlepsze w Polsce!

Zapaśniczki Cementu Gryf Chełm zajęły drużynowo pierwsze miejsce w mistrzostwach Polski seniorek. Indywidualnie złoto wywalczyła Alicja Nowosad-Wojewódzka.

Występ w Janowie Lubelskim potwierdził dominację pań z Cementu Gryf Chełm na polskich matach. To kolejne w dorobku klubu drużynowe złoto w mistrzostwach Polski seniorek. Indywidualnie złoto wywalczyła **Alicja Nowosad-Wojewódzka**, srebro zdobyły **Daniela Tkachuk** i **Anhelina Łysak-Pacurkowska**, a brąz **Anastasia Lebedieva** i **Natalia Małek**. Na piątych miejscach uplasowały się: **Monika Dadas**, **Anna Król** i **Marta Gajowniczek**.

(**kg**, fot. **Przemysław Kaliski**)

Włodawianka Cup

W ostatni weekend we Włodawie odbył się kolejny turniej halowej piłki nożnej z cyklu Włodawianka Cup.

Tym razem na hali SP nr 3 we Włodawie zespoły rywalizowały o puchar burmistrza Wiesława Muszyńskiego. W sobotę w kategorii Orlik najlepszy okazał się zespół Olimpia Jabłoń, a kolejne kolaty zajęli: 2. SPS EKO Różanka, 3. Akademia Futbolu Chełm, 4. UKS Dwójka Międzyrzec Podlaski, 5. Akademia Futbolu Chełm B, 6. Ludwiniak Ludwin, 7. MLKS Włodawianka Włodawa Niebiescy, 8. MLKS Włodawianka Włodawa Czerwoni. W niedzielę w kategorii Młodzik zagrali: 1. Kłos Gmina Chełm, 2. SPS EKO Różanka, 3. Kłos Gmina Chełm B, 4. Ludwiniak Ludwin, 5. Polesie Urszulin, 6. Unia Hrubieszów, 7. Włodawianka, 8. Kryształ Werbkowice. **(kg)**

eprasa.pl ab99ab0b34

Brąz chełmskich ratowników medycznych

Zespół Stacji Ratownictwa Medycznego w Chełmie zajął trzecie miejsce w pierwszym piłkarskim Memoriale Śp. Cezarego Lotkowskiego – tragicznie zmarłego ratownika medycznego.

Rozgrywki piłkarskie zostały zorganizowane przez Pogotowie Ratunkowe w Białej Podlaskiej, które zaprosiło na turniej m.in. zespoły pogotowia z Siedlec, Łukowa, Chełma, Białegostoku, a także współpracujące służby i jednostki samorządowe. W grupie eliminacyjnej ekipa SRM z Chełma zajęła pierwsze miejsce, a w całym turnieju ostatecznie wywalczyła brązowy medal ustępując jedynie Zakładowi Karnemu oraz Straży Pożarnej z Białej Podlaskiej. **Cezary Lotkowski** przez blisko 40 lat służył pacjentom w Stacji Pogotowia Ratunkowego w Białej Podlaskiej i Siedlcach, niosąc pomoc potrzebującym aż do chwili, gdy został śmiertelnie ugodzony nożem przez pacjenta, któremu pomagał.

(**kg**, fot**. SRM Chełm**)

Medale krasnostawskich zapaśników

W Kielcach odbył się Puchar Polski kadetów i kadetek w zapasach, będący eliminacjami do Ogólnopolskiej Olimpiady Młodzieży. Dwa medale wywalczyli zawodnicy LMKS Krasnystaw.

Medale brązowe w Kielcach zdobyli: **Maciej Szymański** w kat. 45 kg i **Konrad Olech** w kat. 48 kg. Łącznie w turnieju wystartowało 5 zapaśników LMKS Krasnystaw. Pozostali po zaciętych i wyrównanych pojedynkach odpadli z dalszej rywalizacji, zajmując miejsca poza pierwszą dziesiątką. W turnieju wzięło udział ponad 400 zawodników i zawodniczek z całej Polski. **(kg)**

Powiatowa licealiada w tenisie stołowym

W Liceum Ogólnokształcącym w Siedliszczu odbyła się powiatowa licealiada w tenisa stołowego.

Wśród dziewcząt zwyciężyła **Zuzanna Pavlik** (LO Siedliszcze) przed **Wiktorią Dzwonkowską** (ZS CKR Okszów) i **Martyną Farian** (ZS CKR Okszów). Kolejne lokaty: 4. **Maja Soszyńska** (ZS CKR Okszów), 5. **Julia Przebierowska** (LO Siedliszcze), 6. **Ewelina Żelechowska** (LO Siedliszcze). Wśród chłopców triumfował **Łukasz Walczuk** (ZS CKR Okszów), drugi był **Hubert Kaczanowski** (ZS CKR Okszów), a trzeci **Miłosz Nadolski** (ZS CKR Okszów). Kolejne miejsca: 4. **Igor Kata** (ZS CKR Okszów), 5. **Nikodem Czerniak** (LO Siedliszcze), 6. **Gabriel Okoń** (LO Siedliszcze). W klasyfikacji drużynowej wśród dziewcząt zwyciężył Zespół Szkół Centrum Kształcenia Rolniczego w Okszowie w składzie: **Wiktoria Dzwonkowska** i **Martyna Farian**), drugie było LO Siedliszcze (**Zuzanna Pavlik**, **Julia Przebierowska**, **Ewelina Żelechowska**). Taka sama kolejność była wśród chłopców: 1. ZS CKR Okszów (**Hubert Kaczanowski**, **Łukasz Walczuk**, **Miłosz Nadolski**, **Igor Kata**), 2. LO Siedliszcze (**Nikodem Czerniak**, **Gabriel Okoń**, **Szymon Pawlak**). (**kg**)

Szkoły rywalizowały w ping ponga

W ZSEiT w Chełmie rozegrano miejską licealiadę w tenisa stołowego dziewcząt i chłopców. Triumfowały ZSEiM oraz ZSBiG.

Wyniki zawodów: dziewczęta – 1. ZSEiM w Chełmie (opiekun - **Piotr Kusiak**), 2. II LO Chełm (**Tomasz Turowski**), 3. IV LO w Chełmie (**Agnieszka Waluch-Marek**), 4. I LO w Chełmie (**Tomasz Kociuba**), 5-6. ZSEiT w Chełmie (**Robert Tarnowski**) i ZST w Chełmie (**Zdzisław Biały**), chłopcy – 1. ZSBiG Chełmie (**Marta Wawryniuk**), 2. II LO w Chełmie (**Tomasz Turowski**), 3. ZSEiM w Chełmie (**Piotr Kusiak**), 4. ZST w Chełmie (**Zdzisław Biały**), 5-6. IV LO w Chełmie (**Agnieszka Waluch-Marek**) i I LO w Chełmie (**Tomasz Kociuba**), 7. ZSEiT w Chełmie (**Robert Tarnowski**). (**kg**)

Zadra prowadzi po pierwszej rundzie

Za nami pierwsza runda Amatorskiej Ligi Siatkówki Kobiet w Leśniowicach. Na razie prowadzi Zadra Vooleybal Club z Kamienia przed Astrą Leśniowice.

Zadra Kamień kończy pierwszą część sezonu z kompletem zwycięstw i zaledwie dwoma straconymi setami. Jedynie Korona Siedliszcze w pierwszej kolejce była w stanie urwać liderkom dwa sety. Pozostałe mecze to był wyraźny pokaz siły, jakości i dominacji zespołu z Kamienia. Wiceliderem jest Astra Leśniowice, a trzecie miejsce zajmuje Kalenica Wierzbica. Kolejne lokaty: 4. Dzikie Kotki, 5. Korona Siedliszcze, 6. Stowarzyszenia Pasjonaci Siatkówki Out Team Zamość, 7. Astra II Leśniowice. (**kg**)

W Kanku podsumowali 2025 rok

Klub Karate Kyokushin Kanku w Chełmie podsumował działalność w 2025 roku. W ciągu 12 miesięcy trenerzy i zawodnicy Kanku wzięli udział w 13 turniejach, najważniejszym z nich były 38. Wagowe Mistrzostwa Europy Karate Kyokushin w Warszawie.

Pozostałe turnieje, na których pojawiło się chełmskie Kanku miały ogólnopolska lub międzynarodową rangę i odbyły się w następujących miejscowościach: Kąkolewnica, Stanin, Dukla, Tomaszów Lubelski, Łabuńki, Międzyrzecz Podlaski, Żdanów, Chełm, Łuków, Warszawa, Jarosław, Łabunie. Zawodnicy Kanku zdobyli w sumie 84 medal, w tym 18 złotych, 27 srebrnych i 39 brązowych. Klub na matach reprezentowało dwudziestu kilku zawodników z czego najwięcej sukcesów zanotowała juniorka młodsza **Estera Szopa**, która wzięła udział w 11 turniejach zdobywając 12 pucharów z czego 5 za pierwsze miejsce, 4 za drugie miejsce i 3 za trzecie. **Paweł Podgórski** wziął z kolei udział w 12 turniejach (10 medali w tym 5 złotych). Trzecim zawodnikiem został **Wojciech Szpunar** biorący udział w 10 turniejach, w których zdobył 9 medali. To był też dobry rok dla **Barbary Śliwińskiej**, która w przeciągu 4 miesięcy 6-krotnie stawała na podium i **Szymona Woźniaka**, który w pierwszym roku swoich startów 7 razy stawał na podium. Pozostali wyróżnieni to: **Marta Śliwińska**, **Lena Kulbicka**, **Jakub Kulbicki**, **Maciej Bożek** i **Andrzej Podgórski**.

Członkowie Kanku postanowili rywalizować również w innej dyscyplinie niż karate, a mianowicie w biegach miejskich. 12 lipca 2025 roku 13 zawodników wzięło udział w 3. Biegu Pamięci Wołynia, a 2 marca 2025 roku w zawodach biegowych „Bieg Tropem Wilczym" wystartowało dwóch zawodników Kanku. Dodatkowo jeden reprezentant klubu wziął udział w Biegu Browarnika (6 września 2025 r.). Kanku nie ograniczyło się tylko do udziału w rywalizacji sportowej, ale był jej organizatorem. Już po raz 15. 25 października 2025 r., odbył się Ogólnopolski Turniej Karate Kyokushin pod nazwą „Puchar Ziemi Chełmskiej". Dodatkowo 29 czerwca 2025 roku Zarząd Klubu zorganizował Turniej Strzelecki na strzelnicy w Kumowej Dolinie, a 31 sierpnia 2025 roku turniej Paintball. Kanku Chełm było po raz dwunasty organizatorem seminarium szkoleniowego IKO Polesie Camp w Woli Uhruskiej oraz po raz pierwszy seminarium szkoleniowo-rekreacyjne „Weekend z Karate", także w Woli Uhruskiej.

- To bardzo duży dorobek organizacyjny jak na klub istniejący zaledwie 14 lat – zauważa **Waldemar Kozioł** z Kanku. – Wzięliśmy też udział w imprezach organizowanych przez miasto Chełm, Dniu Organizacji Pozarządowych 12 września 2025 czy Pokazach Sztuk Walki – dodaje. Nie zabrakło różnego rodzaju szkoleń i obozów. - Miniony rok był najbardziej pracowitym od momentu powstania Dojo w Szkole Podstawowej nr 5 w Chełmie – dodaje Kozioł. **(kg)**

KRASNYSTAW

Burmistrz podzielił kasę na sport

Nie mogło być inaczej. Jak w latach poprzednich, tak i teraz, najwięcej pieniędzy z miejskiej kasy dostaną: Start Krasnystaw (piłka nożna), LMKS Krasnystaw (zapasy) i Jedynka Krasnystaw (piłka nożna).

3 lutego **Daniel Miciuła**, burmistrz Krasnegostawu, ogłosił wyniki otwartego konkursu ofert na wsparcie realizacji zadań publicznych z zakresu upowszechniania kultury fizycznej. Jak co roku najwięcej pieniędzy, tym razem 280 tys. zł, trafi do KKS Start 1944 Krasnystaw, którego drużyna seniorów występuje w IV lidze piłkarskiej. Drugą pod względem wysokości dotację otrzymają zapaśnicy z Ludowego Międzyszkolnego Klubu Sportowego działającego przy ZS nr 2 w Krasnymstawie (119 tys. zł), a trzecią Uczniowski Klub Sportowy Jedynka Krasnystaw przy SP nr 1, prowadzącego piłkarskie grupy młodzieżowe (82 tys. zł). Miejskie pieniądze dostaną również: 4. Klub Taekwondo Sokół Krasnystaw (63 tys. zł), 5. Wodnik Krasnystaw (pływanie - 35 tys. zł), 6. Kinga Krasnystaw (kobieca piłka nożna - 34 tys. zł), 7. Klub Piłki Siatkowej Krasnystaw (30 tys. zł), 8. Songo Taekwondo Krasnystaw (17 tys. zł), 9. Junior Krasnystaw (koszykówka - 16 tys. zł), 10. Rocky Krasnystaw (boks - 18 tys. zł), 11. Freak Dance Krasnystaw (taniec - 6 tys. zł). **(kg)**

eprasa.pl ab99ab0b34

KRZYŻÓWKA Nr 6 (2026)

Litery z pól od 1 do 30 utworzą rozwiązanie krzyżówki

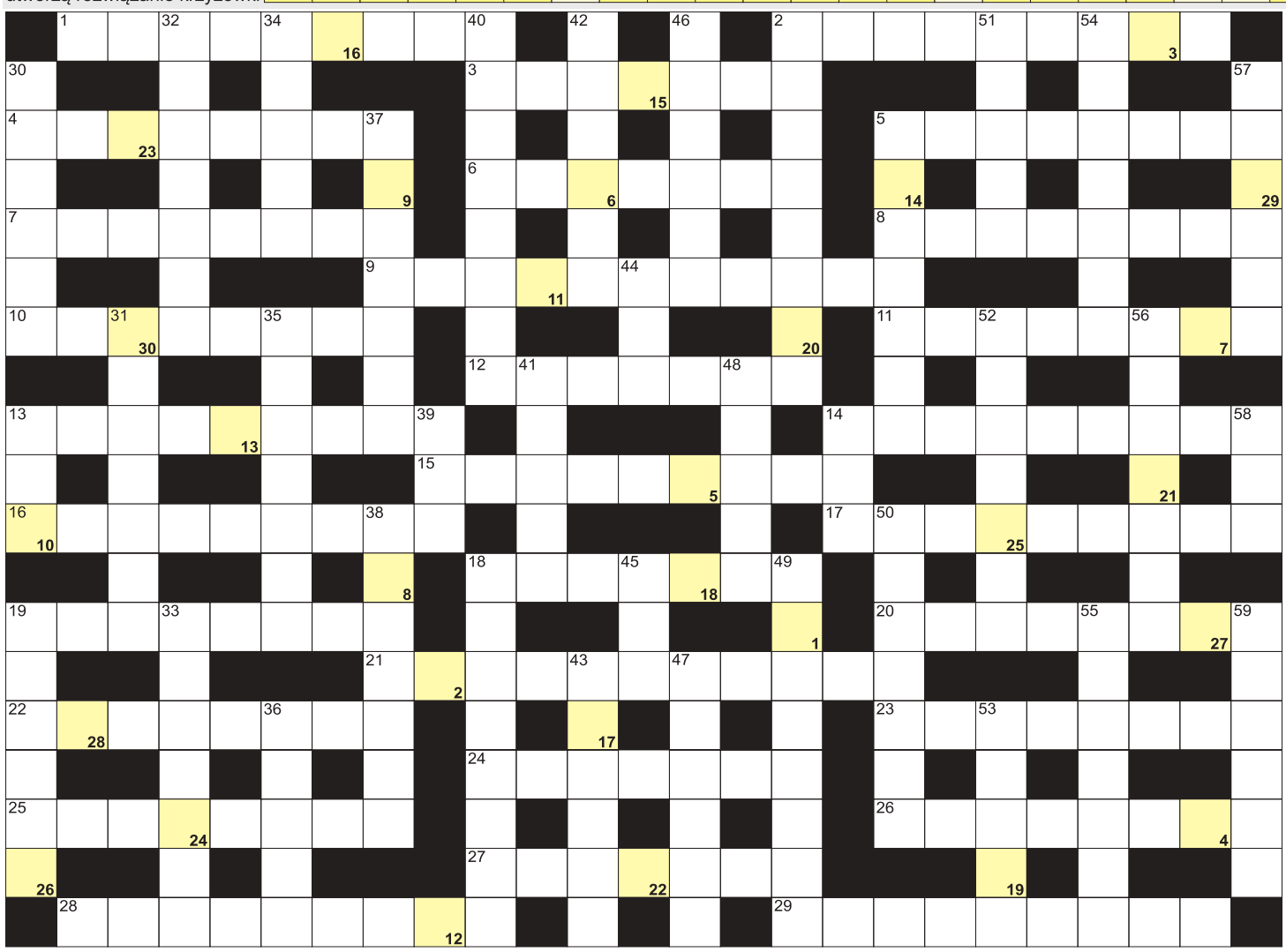

POZIOMO: 1) plastikowe na żywność; 2) półwysep z Hamburgiem; 3) natręctw lub żołądka; 4) wyspy Moluki inaczej; 5) najwyższy szczyt Gór Kamiennych; 6) graniczy z Etiopią i Sudanem; 7) stolica kanadyjskiej Alberty; 8) mieszka za ścianą w bloku; 9) procedura usunięcia prezydenta; 10) inaczej trójkąt, instrument muzyczny; 11) amazońska wydra wielka; 12) ze stolicą w Maseru; 13) wyspa na Jeziorze Bodeńskim; 14) Graham, autor "Zemsty Manitou"; 15) Łukasz, były minister zdrowia; 16) lekarz od odporności organizmu; 17) Marta, Miss Polonia 2002; 18) największa wyspa Antyli Holenderskich; 19) dom dla mnichów; 20) opera Giuseppe Verdiego; 21) Julius Robert, ojciec bomby atomowej; 22) amerykański stan z Annapolis; 23) internat dla studentów; 24) Pavarotti, włoski śpiewak operowy; 25) trucizna znana z kryminałów; 26) Kazimierz Przerwa, polski poeta; 27) Giovanni Battista, malarz i freskant; 28) wyjeżdżają ze swojego kraju; 29) stolica Danii.

PIONOWO: 2) mała, zielona, ostra papryczka; 5) pokaz obrazów; 13) włoska telewizja publiczna; 14) aktor w pantomimie; 18) Julia zakochana w Romeo Montekim; 19) zawsze pokazuje igłą północ; 30) zespół Zenona Martyniuka; 31) największe jezioro Alaski; 32) Hańcza i Gopło; 33) używane przez skrzypków; 34) waluta Azerbejdżanu; 35) tatrzański szczyt z krzyżem; 36) José María, były premier Hiszpanii; 37) jedna z żon Bolesława Chrobrego; 38) wypoczynkowy lub badawczy; 39) ultrasonografia; 40) międzynarodowa policja; 41) stolica dawnej Biafry; 42) żyto świętojańskie; 43) oferowany w hotelu; 44) opłata importowa na granicy; 45) wazopresyna krócej; 46) Kasprowy w Tatrach; 47) alkohol etylowy; 48) niemiecki land z Wiesbaden; 49) oktagon, ośmiokąt; 50) przerwa między aktami w teatrze; 51) pierwszy kręg szyjny, szczytowy; 52) "... i miłość", sztuka Friedricha Schillera; 53) pierwiastek Ac; 54) Kaźmierska z "Królowych Życia"; 55) japońskie bukieciarstwo; 56) Zylska, piosenkarka; 57) stolica Bahrajnu; 58) z prezesem Marianem Banasiem; 59) stolica Turcji.

nowy tydzień tygodnik lokalny

KUPON krzyżówka 6/2026

imię i nazwisko . . . . . .

adres . . . . . .

Rozwiązania obu krzyżówek wraz z wyciętym kuponem należy nadesłać pocztą, wrzucić do naszej skrzynki ogłoszeniowej lub przynieść do redakcji w ciągu 10 dni od daty ukazania się tego numeru. Wśród nadawców rozlosujemy 100 zł oraz dwie nagrody-niespodzianki.

100 zł za rozwiązanie **krzyżówki** z numeru **4/2026** otrzymuje **Agata Zawadzka** (Chełm), a nagrody-niespodzianki: **Jadwiga Biernacka** (Chełm) **i Eugeniusz Kasperek** (Chełm).

KRZYŻÓWKA z HASŁEM Nr 6 (2026)

Litery z pól ponumerowanych od 1 do 21 utworzą rozwiązanie niniejszej krzyżówki

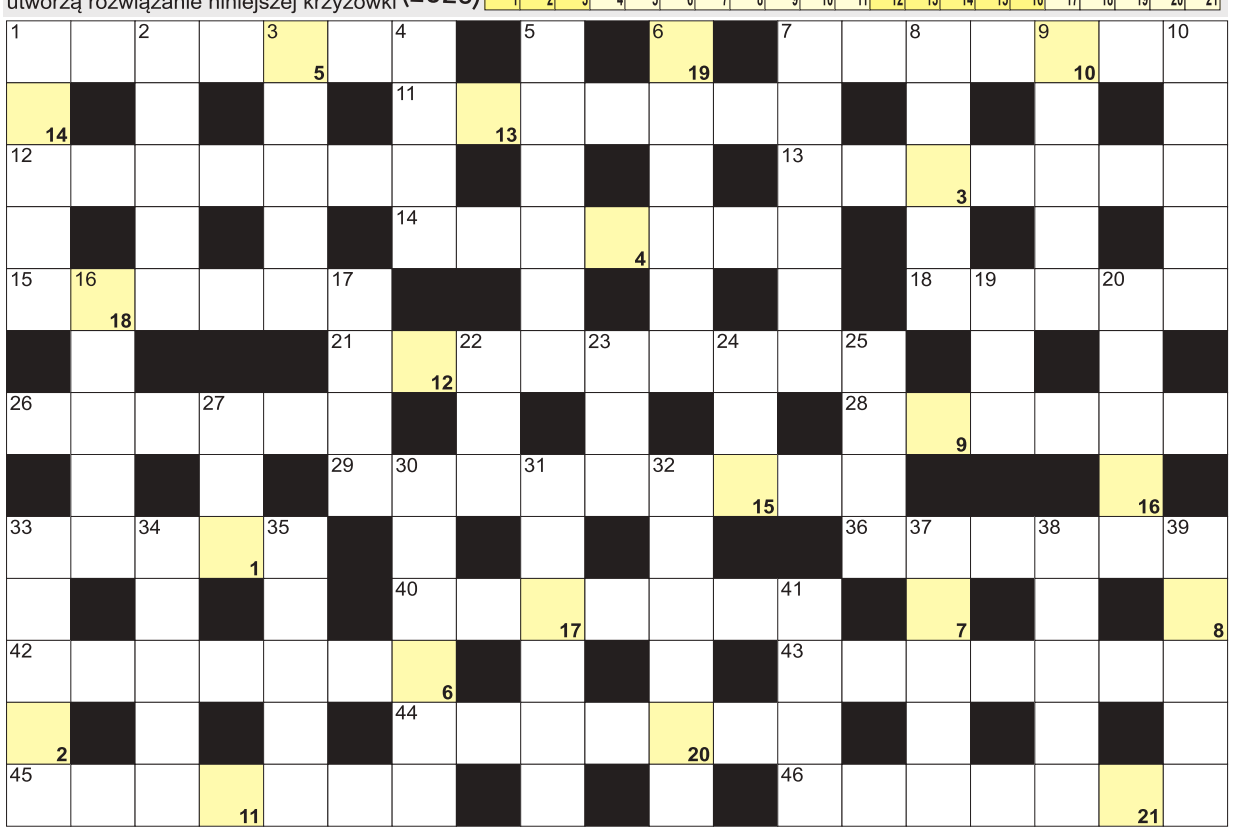

AGFA Agfa Image Center
wywołanie zdjęć cyfrowych
zdjęcia do dokumentów
zdjęcia ze slajdów
zdjęcia ze zdjęcia
skanowanie negatywów
fotogadżety
Chełm, Lwowska 8
tel. (082) 565-66-16
fototam.pl
agfachelm@fototam.pl

POZIOMO: 1) balustrady wzdłuż schodów; 7) stolica Dolnej Saksonii; 11) i łańcuchowa, i chemiczna; 12) zapusty w karnawale; 13) Arthur, autor "Statku pijanego"; 14) płynie przez Paryż; 15) naczynie do karmienia w chlewie; 18) William Butler, irlandzki poeta; 21) olej z kaszalota; 26) surowce do ponownego użycia; 28) mszalny opłatek; 29) "... z Bagombo", powieść Kurta Vonneguta; 33) wilcza wataha; 36) z niego olej; 40) cebula morska inaczej; 42) Kusznierewicz, żeglarz sportowy; 43) paluch koślawy, schorzenie; 44) Ewelina, postać z "Lalki" Prusa; 45) skrzynka wynajmowana na poczcie; 46) ze stolicą w Monachium.

PIONOWO: 1) miasto Tadeusza Mazowieckiego; 2) mówca, orator; 3) przytoczony fragment tekstu; 4) grecka bogini chaosu; 5) Johnnie ..., whisky; 6) oddziela pokoje lub sąsiadów; 7) stolica Zimbabwe; 8) świtezianki inaczej; 9) przystankowa bez ścian; 10) największa z wysp Dodekanezu; 16) zespół ośmiu muzyków; 17) carduus dla botanika; 19) były mąż lub żona; 20) herbaciana kofeina; 22) pierwiastek Er; 23) czerwony kwiat polny; 24) Guevara, sławny rewolucjonista z Kuby; 25) Wielka Pustynia Indyjska; 27) pierwiastek Skłodowskiej-Curie; 30) złośliwa przymówka, przytyk; 31) zapalenie migdałków krócej; 32) Loyola, święty; 33) wyspa Pitagorasa; 34) legendarny król od Okrągłego Stołu; 35) rabat, zniżka dla hurtownika; 37) sztuczne jezioro; 38) hazardowa gra karciana; 39) więzienny pseudonim, przydomek; 41) ścigał Moby Dicka w książce Hermana Melville'a.

eprasa.pl ab99ab0b34