SUPER MIKOŁAJE CZEKAJĄ NA LISTY
JUŻ TYLKO DO ŚRODY 16 - 17

super tydzień włodawski

ISSN 1642-8129
INDEKS 368261

Nr 48 (1043)

PONIEDZIAŁEK–NIEDZIELA • 29 listopada - 5 grudnia 2021 r. • Cena 3,30 zł (w tym 5% VAT)

8928
LOOMBARD
POŻYCZKI OD RĘKI
POD ZASTAW WSZYSTKIEGO
czynne 7dni 8-20
Włodawa
Rynek 2
82 572 64 30

AFERA Z COVIDOWYMI PASZPORTAMI

GANG FAŁSZERZY ZATRZYMANY. TERAZ ŚLEDCZY ŚCIGAJĄ TYCH, KTÓRZY KUPILI OD NICH ZAŚWIADCZENIE O SZCZEPIENIU 3

MIGRANCI MIERZĄ SIĘ Z BUGIEM 3

NOCNA AKCJA NA BIAŁORUSKIM BRZEGU RZEKI

ZAATAKOWALI UCZNIÓW PRZED SZKOŁĄ 7

AUTO SKUP
GOTÓWKA W 5 MINUT
Za auta od I właściciela płacimy lepiej niż salony samochodowe!
505 379 192
Chełm, ul. Chemiczna 11 B
6352

FASCYNUJĄCE ODKRYCIE W ORCHÓWKU

JAKĄ TAJEMNICĘ SKRYWA OBRAZ ŚW. ANTONIEGO? 4

W OFERCIE:
- sprzedaż betonu towarowego
- transport i pompowanie betonu
- sprzedaż piasku z własnej kopalni
- kruszywa łamane wszystkich frakcji
- żwiry, pospółki, piasek do miksokreta
- wykonywanie posadzek przemysłowych
- nowoczesne laboratorium budowlane

KONKURENCYJNE CENY

KONTAKT:
Pawłów, ul. Lubelska 80
22-170 Rejowiec Fabryczny
508 901 140, 508 901 160
pref.bet@op.pl
www.pref-bet.com
4992

WYTWÓRNIA BETONU
PREF-BET

TANIE BLACHY
23,50 zł/m² cena już od z VAT
tniemy na wymiar
rynny, podbitki, okna dachowe, akcesoria
PRIMA materiały budowlane
Krasnystaw, ul. Lwowska 32
tel. 82 576 74 10
PRIMA
4570

eprasa.pl abb71bc3d3

Masz problem? Zadzwoń!
tel. 82 565 27 05, 565 44 30 POMOŻEMY!

CHEŁM Było miło, ale się skończyło

Kto oddaje i zabiera...

W październiku miasto chwaliło się w internecie, że w ramach wielkiej cyfryzacji urzędu niemal wszystkie miejskie instytucje otrzymały sporo nowego sprzętu informatycznego. Długo się nim jednak nie nacieszyły. W ubiegłym tygodniu część tych placówek dostała pisma z urzędu, że sprzęt mają oddać...

Nowy sprzęt został zakupiony w ramach projektu „Cyfryzacja Urzędu Miasta Chełm oraz wdrożenie e-usług publicznych dla mieszkańców Miasta Chełm". Otrzymali go m.in.: Chadek, chełmskie muzeum, biblioteka, MOSiR, Chełmskie Centrum Pomocy Dziecku i Rodzinie, MDK czy zespół żłobków, a także 29 placówek oświatowych, zarówno przedszkoli, jak i podstawówek oraz szkół średnich. Teraz niektórzy z obdarowanych muszą zwrócić sprzęt do miasta. Dlaczego? Bo jak udało nam się ustalić, okazało się, że ze sprzętu mogą korzystać jedynie pracownicy administracji, w tym dyrektor, kierownik, pracownik księgowości, kadr czy płac lub obsługa sekretariatu. Jeśli np. nowy komputer dostał nauczyciel - jest to niezgodne z założeniami projektu.

- Jak wynika z założeń projektu, zakupiony sprzęt komputerowy jest jedynie uzupełnieniem wdrażanych w niniejszym projekcie usług, ma umożliwić ich realizację i osiągnięcie, a nie jest celem samym w sobie polegającym na doposażeniu urzędu miasta i jednostek mu podległych w sprzęt - tłumaczy **Grzegorz Zarzycki** z gabinetu prezydenta.

Niestety, na pytanie, kto w październiku podjął decyzję o wydaniu sprzętu placówkom, odpowiedzi z urzędu miasta nie otrzymaliśmy. Nie dostaliśmy też informacji, które placówki mają oddać sprzęt miastu oraz czy zwracają wszystko, czy tylko część - choć o takie dane również prosiliśmy.

- Na etapie cyklicznie prowadzonych analiz wewnętrznych realizacji projektu oraz zaistniałych zmian organizacyjnych w niektórych jednostkach zauważono odstępstwa w odniesieniu ilości przekazanego sprzętu a faktycznie uzasadnionych potrzeb związanych ze stanowiskami administracyjno-organizacyjnymi istniejącymi obecnie w danych jednostkach. Wcześniej informacje takowe nie były tematem prowadzonych analiz, a dyrektorzy tych jednostek nie zgłosili zachodzących zmian organizacyjnych z chwilą ich wystąpienia. W tej sytuacji, w dbałości o właściwą realizację założeń projektu, koniecznym stało się dostosowanie liczby sprzętu do faktycznego stanu. Dlatego też było to zagadnienie rozmów i korespondencji z dyrektorami poszczególnych jednostek - odpisał jedynie Zarzycki.

Pracownik gabinetu prezydenta dodaje, że pierwsze analizy dotyczące potrzeb zarówno ilości sprzętu, jak i jego przyporządkowania do danych stanowisk rozpoczęły się w drugiej połowie 2019 roku, a aktualna sytuacja zarówno zatrudnienia, jak i organizacji, wymaga podjęcia niezbędnych korekt uwzględniających stan faktyczny zapotrzebowania w poszczególnych jednostkach.

- Niewykluczona jest więc tutaj sytuacja taka, że pojawiają się zwroty nadwyżki sprzętu, jak i dodatkowe doposażenie w jednostkach - podsumowuje.

Skontaktowaliśmy się z kilkoma placówkami miejskim, które sprzęt otrzymały. Co najmniej część muszą oddać. Nikt nie chce oficjalnie komentować zaistniałej sytuacji. **AN**

Pacjentka skarży się na przychodnię

CHEŁM Pani Beata poskarżyła się na personel przychodni miejskiego ZOZ-u przy ul. Połanieckiej. Twierdzi m.in., że uzyskanie tam pomocy od lekarza graniczy z cudem. Dyrektor Mariusz Żabiński nie zgadza się z taką opinią. Zapewnia, że rozumie nerwowość pacjentów, ale nie pozwoli na obrażanie pracowników placówki.

- Jestem oburzona funkcjonowaniem, a tym samym zachowaniem pracowników w Przychodni nr 2 w Chemie przy ul. Połanieckiej. Ludzie są tam traktowani jak „bydło". Muszą stać od godziny 6 rano na mrozie, w deszczu, zanim zostaną wpuszczeni do rejestracji - skarży się nasza Czytelniczka. Pacjenci wyrazili ponoć swoje niezadowolenie w przychodni, ale od pracowników usłyszeli jedynie, że powinni cieplej się ubierać.

- Niestety, potem okazuje się, że pani doktor postanowiła, że jest tylko 12 numerków i więcej osób nie przyjmie. Z kolei pani w rejestracji po zarejestrowaniu 8 osób stwierdziła, że już skończyły się miejsca. W dzisiejszej dobie pani lekarz i tak większość wizyt ma przecież w formie teleporady - pisze dalej Czytelniczka.

Pacjenci podobno są oburzeni, niektórzy przychodzą po kilka razy do przychodni, aby się zarejestrować. Są to często ludzie starsi, chorzy albo tacy, którzy czekają na wizytę z chorym dzieckiem.

- Zachowanie pracowników jest karygodne. Przecież oni powinni świadczyć pomoc ludziom. Pracownicy w tej przychodni sami tworzą zasady przyjmowania pacjentów. Poza tym w rejestracji usłyszeliśmy, że im przeszkadzamy i nie mogą pracować. Wobec tego pacjent jest osobą niepotrzebną. Nadmienię również, że w tej rejestracji pracuje 5 osób, które spędzają czas na plotkach i piciu herbaty, i może dlatego pacjent im przeszkadza. Płacimy składki, a uzyskanie pomocy od lekarza na ul. Połanieckiej wiąże się z cudem - żali się Czytelniczka.

Dyrektor MS PZOZ **Mariusz Żabiński** wyjaśnia, że kontrakt na realizację świadczeń z zakresu podstawowej opieki zdrowotnej z Narodowym Funduszem Zdrowia zapewnia obsługę pacjentów od poniedziałku do piątku w godzinach od 8 do 18. Przychodnie MSP ZOZ są otwierane od godziny 7, aby w tym czasie pacjenci przed przyjęciami, mogli się zarejestrować lub skorzystać ze świadczeń laboratorium analitycznego w budynku przychodni przy ul. Połanieckiej, dlatego nie ma potrzeby, aby pacjenci przychodzili o tak wczesnej porze.

- Liczba osób w kolejce nie jest równa liczbie tzw. numerków do przyjęć. Niejednokrotnie zdarza się, że jedna osoba rejestruje dwie, a nawet trzy osoby (zdarzyła się też sytuacja, że jedna osoba chciała zarejestrować 7 osób – 2 osoby dorosłe i 5 dzieci) co w znaczny sposób może ograniczy dostępność rejestracji dla pozostałych pacjentów na dany dzień - tłumaczy Żabiński. - Osobom, którym nie udało się zarejestrować w danym dniu, proponujemy albo wizytę u innego lekarza, albo rejestrację na kolejkę oczekujących (oczywiście w miarę wolnych miejsc). Wspomniana pani doktor udziela każdego dnia porad dla niemal 60 pacjentów, dlatego nie można mówić, że przyjmuje jedynie 12 osób. Przyjęcie większej liczby pacjentów z pewnością odbiłoby się na jakości udzielanych porad.

Dyrektor ZOZ-u odniósł się też do zarzutów dotyczących pracy personelu rejestracji.

- Po rozmowie z pracownikami wyjaśniam, że zdarzenie miało miejsce i według pracowników polegało na tym, że zgromadzeni przed rejestracją pacjenci głośno dyskutowali, używając również inwektyw wobec personelu, dlatego została zwrócona uwaga o „przeszkadzaniu w pracy" - tłumaczy Żabiński. - Rozumiem nerwowość pacjentów, którzy nie zawsze mogą zrealizować swoje potrzeby zdrowotne w oczekiwanym przez siebie terminie. Niedobór lekarzy na rynku świadczeń medycznych, a także obecne absencje chorobowe powodują, że system opieki medycznej nie jest w stanie sprostać popytowi na te świadczenia. Jednak każde miejsce kontaktów międzyludzkich wymaga zachowania kultury i poszanowania wszystkich stron w nim uczestniczących, dlatego nie zgadzam się na obrażanie moich pracowników. **AN**

CHEŁM Zakażonych koronawirusem przybywa, ale nie wszyscy wymagają leczenia szpitalnego

Izolatorium dla covidowców świeci pustką

Tylko trzy zainfekowane koronawirusem osoby skorzystały do tej pory z miejsc oferowanych przez izolatorium, które działa w chełmskim szpitalu. Powstało 9 listopada z myślą o osobach, które nie mogą odbyć samoizolacji w domu.

- Na razie trafiło do nas małżeństwo z sanatorium w Nałęczowie oraz mężczyzna, także z innej części Lubelszczyzny. Test potwierdził u nich Covid-19, ale chorobę przechodzili właściwie bezobjawowo - mówi Lech Litwin, zastępca dyrektora szpitala ds. leczniczych.

Chełmskie izolatorium jest obecnie jedyną taką placówką w województwie lubelskim. Powstało, by odciążyć oddziały zakaźne w szpitalach oraz zapobiec rozprzestrzenianiu się Covid-19. - Wiele zainfekowanych koronawirusem osób nie wymaga hospitalizacji. Mogą one jednak zarażać innych, dlatego powinny być izolowane. Nasza placówka oferuje miejsca osobom z pozytywnym wynikiem testu, które nie mają gdzie odbyć kwarantanny - tłumaczy Litwin.

Choć w izolatorium w Chełmie nie ma tłumów, placówka będzie działała, bo pacjentów covidowych przybywa. W samym Chełmie liczba zakażonych na 10 tys. mieszkańców wynosiła w minionym tygodniu już 10,23. To jeden z wyższych wskaźników w regionie. Tylko w miniony wtorek koronawirusa zdiagnozowano u ponad 60 chełmian. W powiecie chełmskim o chorobie również dowiedziało się ponad 60 osób.

- Dobrze, że w szpitalu działa izolatorium. Mieszkam z mężem, dwójką dzieci i z rodzicami. Mamy do dyspozycji niewiele ponad 60 metrów kwadratowych. Gdyby tylko jedno z nas zachorowało, nie miałoby się gdzie podziać. Nie chciałabym narażać na zakażenie najbliższych - powiedziała nam pani **Anna**, chełmianka. - W ubiegłym roku do izolatorium trafił nasz sąsiad. Miał tam naprawdę dobrą opiekę - dodała.

W zeszłym roku, w szczycie trzeciej fali pandemii, decyzją wojewody na Lubelszczyźnie uruchomiono 15 izolatoriów. Podzielono je na dwie kategorie: A - dla osób z podejrzeniem zakażenia, które oczekują na wynik badania oraz B - dla osób z potwierdzonym koronawirusem, ale których stan nie wymagał leczenia szpitalnego. Dwa izolatoria funkcjonowały w Chełmie: w hotelu Kamena oraz Miejskim Ośrodku Sportu i Rekreacji. Za pobyt w izolatorium płacił Narodowy Fundusz Zdrowia.

„Izolatorium zapewnia opiekę na zasadach odpowiadającą modelowi opieki domowej oraz trzy posiłki dziennie. Pobyt w placówce jest realizowany na podstawie pisemnego skierowania, wystawionego przez lekarza szpitala/POZ lub Państwowego Inspektora Sanitarnego" - czytamy na stronie chełmskiego szpitala. **Faj**

SYGNAŁY CZYTELNIKÓW

Kłopotliwa klapa śmietnika

CHEŁM Pani Danuta jest starszą chełmianką, mieszka na osiedlu XXX-lecia. W ostatnim czasie w pobliżu jej bloku wymienione zostały kontenery na odpady. - Klapy są zbyt ciężkie dla starszych osób - tłumaczy nasza rozmówczyni.

Nowe pojemniki na frakcję mokrą pojawiły się m.in. na osiedlu XXX-lecia przy al. Żołnierzy I AWP. Są estetyczne - dzięki czemu wizerunek osiedla zdecydowanie się poprawił - jednak bardzo kłopotliwe dla osób starszych.

- Klapy pojemników są bardzo ciężkie i trudno je odchylić. Nie mam tyle siły i czuję się zakłopotana, bo muszę prosić przechodniów lub sąsiadów, aby mi pomogli - żali się pani Danuta. - Jak obserwuję, nie tylko ja mam taki problem. Nie wiem, co można byłoby w tej sprawie zrobić, ale coś trzeba, bo ludzie zaczną zostawiać swoje worki przy kontenerze i będzie straszny bajzel.

O kłopotliwe kontenery zapytaliśmy Miejskie Przedsiębiorstwo Gospodarki Komunalnej. Spółka potwierdziła, że nowe śmietniki nie powinny sprawiać problemów.

- W ostatnim czasie na terenie zabudowy wielorodzinnej stanęły nowe, metalowe pojemniki POK 2,2 z przeznaczeniem na odpady zmieszane. Wielkościowo i konstrukcyjnie odpowiadają poprzednim kontenerom również, jeżeli chodzi o mechanizm otwierania klapy - zapewnia **Katarzyna Langiewicz** z Biura Obsługi Spółki MPGK. - Zostały wymienione, ponieważ poprzednie były wyeksploatowane i miały kolor czerwony.

Jak podejrzewa pracownica spółki komunalnej, powodem dyskomfortu przy otwieraniu klap są zapewne nowe, „niewyrobione" mechanizmy, które z czasem będą otwierać się coraz lżej... **AN**

Wystaw szpitalowi ocenę

CHEŁM Szpital w Chełmie zaprasza pacjentów do udziału w ankiecie dotyczącej ogólnej oceny placówki i świadczonych przez nią usług. Badanie jest anonimowe, a formularz dostępny w internecie. – Każdy głos pacjenta będzie dla nas cenną wskazówką – mówi Lech Litwin, zastępca dyrektora szpitala ds. leczniczych.

Pierwsza część ankiety dotyczy ogólnej oceny Samodzielnego Publicznego Wojewódzkiego Szpitala Specjalistycznego w Chełmie. Pacjent zaznacza w niej oddział, na którym przebywał lub przebywa. Informuje także, jak długo czekał na przyjęcie do szpitala.

Kolejnym krokiem jest ocena m.in. opieki lekarskiej i pielęgniarskiej czy szpitalnego jedzenia. Pacjenci informują, czy personel medyczny komunikował się z nimi w sposób zrozumiały, czy odpowiednio uśmierzał ból, a po zakończeniu leczenia poinstruował, co dalej.

Takie ankiety przeprowadzane są przez szpital regularnie. „Udział w badaniu pozwoli Państwu mieć realny wpływ na jakość leczenia i rozwój naszej jednostki" - czytamy na stronie internetowej placówki.

Ankietę znajdziecie na www.szpital.chelm.pl **Faj**

eprasa.pl abb71bc3d3

POWIAT WŁODAWSKI Nocna akcja na białoruskim brzegu rzeki

Migranci mierzą się z Bugiem

Sześć osób próbowało w ubiegłym tygodniu przedostać się pontonem przez Bug z Białorusi na polski brzeg. Chcieli pokonać naturalną przeszkodę, rzekę niebezpieczną i dobrze strzeżoną. Być może udałoby im się to, gdyby w porę nie zostali zauważeni przez polskich pograniczników.

fot. KPP SP we Włodawie

fot. NOSG w Chełmie

W środę (24 listopada) o godzinie 1 na terenie powiatu włodawskiego funkcjonariusze straży granicznej oraz żołnierze udaremnili próbę nielegalnego przekroczenia granicy. Mundurowi zauważyli po stronie białoruskiej kilka osób i ponton przygotowany do przeprawy.

- Nie był jeszcze zwodowany. Osoby te dopiero szykowały się do przekroczenia granicy. Funkcjonariusze wraz z żołnierzami od razu zabezpieczyli teren, oświetlili halogenami i poprzez głośne komunikaty informowali, że przekroczenie granicy w tym miejscu jest nielegalne. Migranci wycofali się w głąb Białorusi - informuje kpt. **Dariusz Sienicki**, rzecznik prasowy SG.

Dwa tygodnie temu Nadbużański Oddział Straży Granicznej odnotował dwie próby nielegalnego przekroczenia granicy na terenie województwa lubelskiego. Pierwszy przypadek w okolicach Sławatycz, za drugim razem w okolicy Janowa Podlaskiego. Akcje przerwali pogranicznicy. Od początku kryzysu migracyjnego w województwie lubelskim straż graniczna zapobiegła 350 próbom przekroczenia granicy.

- Przekraczanie granicy na Bugu jest bardzo niebezpieczne. Bug jest rzeką dziką, nieuregulowaną, dlatego w korycie na krótkich odległościach są bardzo duże różnice głębokości, co może być zdradliwe. W nurcie występują liczne przeszkody: gałęzie, wiry, ogólnie rzecz biorąc wszystko, co może ze sobą rzeka zabrać. Ponadto temperatura wody obecnie jest bardzo niska, więc wpadnięcie do lustra wody w najlepszym przypadku może skończyć się hipotermią - mówi st. kpt. **Wojciech Chomik** z PSP we Włodawie.

Zdesperowani migranci jednak próbują różnych sposobów, by przedostać się za granicę. Przypominamy, że w powiecie włodawskim kilka tygodni temu doszło do dramatycznej akcji przy rzece Tarasience. Włodawscy strażacy ratowali trójkę uchodźców (dwie kobiety i mężczyzna), którzy topili się w bagnach. Zostali odnalezieni po długich i żmudnych poszukiwaniach. Byli wyczerpanie, odwodnieni, z objawami hipotermii. Strażacy nieśli ich na rękach przez około 1000 metrów przez trudne tereny bagienne.

Skrajnie wyczerpani Syryjczycy trafili do szpitala, potem na kwarantannę. Złożyli wniosek o ochronę międzynarodową. **kk, (apm)**

Śmierć na drodze

REGION Do dwóch wypadków z udziałem pieszych doszło w ubiegłym tygodniu w powiecie chełmskim. Jeden zakończył się tragicznie. 61-latka nie udało się uratować.

Potrącenie ze skutkiem śmiertelnym miało miejsce we wtorek w Buśnie. Ze wstępnych ustaleń policjantów wynika, że kierujący samochodem dostawczym marki Volkswagen 50-letni mężczyzna z Leżajska, jadąc w kierunku Chełma w obszarze niezabudowanym i nieoświetlonym, na prostym odcinku drogi, w trakcie wymijania z innym samochodem, potrącił pieszego. 61-latek szedł w jego stronę środkiem pasa, po którym ten się poruszał.

- Policjanci na miejscu podjęli reanimację i prowadzili ją do czasu przybycia karetki pogotowia. Mężczyzna został przewieziony do szpitala. Niestety, w wyniku poniesionych obrażeń zmarł – mówi starsza sierżant **Angelika Głąb-Kunysz** z Komendy Miejskiej Policji w Chełmie.

Kolejny wypadek z udziałem pieszego miał miejsce tego samego dnia w Łowczy-Kolonii. 61-letni mężczyzna z gminy Sawin, kierujący fiatem ducato, poza obszarem zabudowanym, na prostym odcinku drogi potrącił lusterkiem nietrzeźwego 30-letniego pieszego.

- Jak wstępnie ustalili funkcjonariusze, pieszy nie posiadał elementów odblaskowych oraz poruszał się niewłaściwą stroną drogi. Badanie alkomatem wykazało ponad 2 promile alkoholu w organizmie. Mężczyzna z obrażeniami ciała został zabrany do szpitala, na szczęście jego życiu nic nie zagraża – dodaje **Głąb-Kunysz.**

Wiadomo, że obaj kierujący autami byli trzeźwi.

Policja apeluje do pieszych o rozwagę i bezpieczeństwo na drodze. Pamiętajmy, że elementy odblaskowe mogą uratować nam życie. **(apm)**

Przypominamy, że pieszy ma obowiązek korzystać z chodnika lub drogi dla pieszych, a w razie ich braku z pobocza. Jeżeli nie ma pobocza, może iść po jezdni, ale jak najbliżej jej krawędzi i musi ustępować miejsca nadjeżdżającemu pojazdowi. Po poboczu lub jezdni ma iść lewą stroną drogi. Pieszy poruszający się po drodze po zmierzchu poza obszarem zabudowanym jest zobowiązany używać elementów odblaskowych w sposób widoczny dla innych uczestników ruchu, chyba że porusza się po drodze przeznaczonej wyłącznie dla pieszych lub po chodniku.

Z bronią i narkotykami

POW. CHEŁMSKI Chełmscy kryminalni zatrzymali w ubiegłym tygodniu 31-letniego mężczyznę, który w październiku na polowaniu ukradł broń myśliwemu. Trafił już na trzy miesiące do aresztu.

fot. KMP w Chełmie

Jak informuje policja, w październiku do chełmskiej komendy zgłosił się 26-letni mężczyzna, który poinformował mundurowych, że gdy był na polowaniu, ktoś skradł z jego samochodu broń myśliwską - sztucer wraz z amunicją. Gdy tylko zorientował się, że został okradziony, sam próbował ustalić sprawcę. Niestety, pomimo całonocnego poszukiwania, nie udało mu się namierzyć złodzieja, więc zgłosił się na komendę.

- Pracujący nad tą sprawą kryminalni na podstawie własnych ustaleń i informacji zatrzymali w środę 31-letniego mężczyznę. W jego domu znaleźli skradzioną broń myśliwską wraz z amunicją. Mundurowi ujawnili także znaczne ilości środków odurzających: susz roślinny i młynek służący do jego rozdrabniania - mówi starsza sierżant **Angelika Głąb-Kunysz** z Komendy Miejskiej Policji w Chełmie.

Mężczyzna odpowie przed sądem za kradzież, posiadanie broni wraz z amunicją bez wymaganego pozwolenia oraz znacznej ilości środków odurzających. 31-latek w czwartek został doprowadzony do prokuratury. Usłyszał zarzuty. Trafił na trzy miesiące do aresztu. **(apm)**

Afera z paszportami covidowymi

REGION Członkowie grupy przestępczej sprzedawali fałszywe zaświadczenia o zaszczepieniu się przeciwko Covid-19. Za taką usługę gang żądał od tysiąca do 1,5 tys. zł. Sprawa jest rozwojowa, policjanci wspólnie z prokuratorem ustalają osoby, które kupowały fałszywki. Być może klientami byli też mieszkańcy z naszego regionu.

Sprawę bada Lubelskie Centralne Biuro Śledcze i Prokuratura Krajowa. Na razie doszło do zatrzymania 11 osób, m.in. na terenie województwa lubelskiego. Policjanci potrzebowali kilku miesięcy, aby rozbić tę zorganizowaną grupę przestępczą.

Według ustaleń funkcjonariuszy członkowie gangu docierali do osób, które nie chciały się zaszczepić szczepionką przeciw Covid-19, ale chciały posiadać zaświadczenie potwierdzające takie zaszczepienie. Kolejnym etapem było wprowadzenie danych klienta do systemu. W ten sposób zainteresowani zdobywali tzw. paszporty covidowe upoważniające np. do wjazdu do niektórych państw. Za taką usługę klient płacił od tysiąca do 1,5 tysiąca złotych. Oczywiście samo zaświadczenie absolutnie nie chroniło przed chorobą, o czym przekonali się niektórzy klienci, ciężko przechodząc Covid-19.

Jak informuje lubelska policja, pierwsze uderzenie przeprowadzono na początku października na terenie województwa śląskiego i lubelskiego. Wówczas to policjanci CBŚP zatrzymali sześć osób (dwie kobiety i czterech mężczyzn). Przeszukano także miejsca zamieszkania podejrzanych oraz miejsce pracy jednej z zatrzymanych kobiet, zabezpieczając do analizy dokumentację medyczną. Wśród osób zatrzymanych jest mężczyzna podejrzany o zorganizowanie przestępczego procederu, osoba podejrzana o wprowadzanie danych do systemu, wyszukująca klientów oraz sami klienci. Drugie uderzenie miało miejsce w województwie śląskim i pomorskim, gdzie zatrzymano pięć osób.

W Lubelskim Wydziale Zamiejscowym Departamentu do Spraw Przestępczości Zorganizowanej i Korupcji Prokuratury Krajowej w Lublinie zatrzymanym przedstawiono zarzuty m.in. korupcyjne, wyłudzenia poświadczenia nieprawdy i posługiwania się tym dokumentem. Zarzut udziału w zorganizowanej grupie przestępczej usłyszało ośmiu podejrzanych, w tym jeden mężczyzna - kierowania tą grupą. Dodatkowo jedna z kobiet ma zarzut fałszowania dokumentacji. **(apm)**

eprasa.pl abb71bc3d3

Fascynujące odkrycie w Orchówku

GM. WŁODAWA Podczas prac konserwacyjnych w sanktuarium w Orchówku dokonano ciekawego odkrycia. Pod obrazem św. Antoniego ujawniono drugi obraz datowany na XVI wiek.

Ołtarz boczny po renowacji wygląda zupełnie inaczej. W trakcie prac konserwatorskich odzyskano jego oryginalne kolory oraz naprawiono złocenia. Dziś przyćmiewa swoim blaskiem pozostałe dwa ołtarze. Podczas remontu dokonano również niesamowitego odkrycia - pod głównym wizerunkiem św. Antoniego znajdował się drugi obraz, datowany na koniec XVI w.

Dopiero bliżej Świąt Bożego Narodzenia wierni będą mieli szansę zobaczyć ten zabytek. Jednak dzięki uprzejmości ojców kapucynów, nasi Czytelnicy mogą go podziwiać już dziś. Choć główne prace konserwacyjne dobiegły już końca, to jeszcze przez miesiąc będzie wstawiany mechanizm, który pozwoli na odsłanianie oryginalnego, starszego obrazu.

- Przedsięwzięcie kosztowało ok. 150 tys. złotych. Pracę wykonali artyści z Warszawy, konsultując się oczywiście z konserwatorem zabytków. Pierwsze kroki związane z renowacją były podejmowane już w 2019 r., ale dzięki dofinansowaniu i zbiórkom od parafian, mogliśmy w tym roku przyspieszyć działania. W planach mamy odnowienie kolejnych ołtarzy, ale na pewno będą potrzebne większe środki ze względu na inflację - opowiada nam o. **Jacek Romanek**, proboszcz parafii i kustosz sanktuarium.

Na XVI-wiecznym obrazie św. Antoni przedstawiany jest w habicie augustiańskim, trzyma w rękach hymn spisany po łacinie, obok niego znajduje się osoba dziękująca za wstawiennictwo. Na malowidle możemy również dostrzec w tle budynki i przyrodę, co sugeruje, iż postać znajduje się na wzniesieniu. Zdaniem historyków, to unikatowy zabytek w naszym regionie.

Ze względu na stan wyjątkowy trudno będzie wszystkim chętnym zobaczyć obraz z wizerunkiem świętego, niemniej należy pamiętać, że w celach kultu religijnego wjazd do Orchówka powinien być dozwolony.

- Pragnę serdecznie podziękować wszystkim ofiarodawcom, a w szczególności naszym parafianom, za wkład w renowację tego ołtarza. Bez pomocy ludzi, to dzieło nie byłoby możliwe. Dzięki nowej odsłonie ołtarza, parafianie będą mogli się modlić o wstawiennictwo św. Antoniego przed obrazem, do którego modlili się ich pradziadowie - dodaje o. Romanek. **kk**

Ojciec Romanek z XVIwiecznym obrazem.

Znika okropna blacha

WŁODAWA Ku radości mieszkańców bloki przy ul. Reymonta i Przechodniej nabierają koloru i znika blaszana elewacja. Czy zdrożeje przez to fundusz remontowy?

Spółdzielnia mieszkaniowa jest w trakcie termomodernizacji budynków wielorodzinnych. Choć inwestycja zaczęła się w 2019 r. i potrwa jeszcze do przyszłego roku, to najbardziej widoczne zmiany są właśnie teraz. Powstają też ekologiczne budki dla ptaków, których jest w planie prawie 70. Zamieszkają w nich: jeżyki, wróble i kawki.

- Bardzo ładnie zaczyna to wyglądać. Wcześniej wszystko było na szaro. Aż smutno się człowiekowi robiło na sam widok. A teraz są jasne, ładne kolory. Osiedle nabierze wreszcie życia - komentuje jeden z mieszkańców.

Do tej pory termomodernizacja kosztowała ponad 10 mln złotych. W przyszłym roku spółdzielnia planuje także inne prace remontowe, np. wymianę dachu na bloku przy ul. Czerwonego Krzyża. Chcąc dalej prowadzić niezbędne naprawy i modernizacje, spółdzielnia musi wziąć kredyt bankowy - ok. 3,5 mln złotych, żeby nie podwyższać drastycznie funduszu remontowego. Aktualnie stawka to 1,20 zł/mkw. mieszkania.

- Bierzemy też pod uwagę rosnącą inflację, a co za tym idzie wzrost cen materiałów budowlanych i usług. Ale trzymamy rękę na pulsie i planujemy rozwiązanie kredytowe powiększone o przewidywany wzrost cen - informuje nas prezes spółdzielni **Marian Ścisłowski**.

By zarząd mógł zaciągnąć kredyt bankowy, niezbędne jest określenie przez walne zgromadzenie członków maksymalnej kwoty zobowiązań, jaką spółdzielnia może zaciągnąć. Z uwagi na stan epidemii rada nadzorcza na swym posiedzeniu podjęła uchwałę, by w trybie nadzwyczajnym członkowie wzięli udział w bezpośrednim głosowaniu w dniach 17-18 grudnia w godz. 8.30-15.30 w biurze spółdzielni przy ul. Przechodniej 22. Chętni do udziału w głosowaniu muszą pamiętać o konieczności zachowania wymogów sanitarnych (maseczka, dezynfekcja, dystans). **kk**

Awanse w Zakładzie Karnym

WŁODAWA 23 listopada w Zakładzie Karnym we Włodawie odbyła się uroczysta odprawa związana ze świętem odzyskania niepodległości przez Polskę. W jej trakcie wręczone zostały awanse na wyższe stopnie służbowe oraz odznaczenia za zasługi w pracy penitencjarnej.

W tym roku w Zakładzie Karnym we Włodawie odznaczenia oraz akty mianowania na wyższe stopnie służbowe wręczał ppłk **Damian Frańczak,** zastępca dyrektora okręgowego Służby Więziennej w Lublinie wspólnie z ppłk. **Jackiem Sankowskim,** dyrektorem Zakładu Karnego we Włodawie. Trzem funkcjonariuszom, którzy wyróżnili się szczególnymi osiągnięciami w służbie, nadano brązowe odznaki Za zasługi w pracy penitencjarnej. Dwudziestu funkcjonariuszom nadano wyższy stopień Służby Więziennej.

- Ppłk **Damian Frańczak** i ppłk **Jacek Sankowski** pogratulowali funkcjonariuszom awansów służbowych i odznaczeń oraz podziękowali za zaangażowanie w wykonywaniu obowiązków służbowych - informuje por. **Daniel Pręciuk**. **kk**

Miasto wspiera OnkoMikołaja

WŁODAWA W Urzędzie Miejskim we Włodawie, w ramach akcji OnkoMikołaj, trwa zbiórka prezentów dla dzieci z oddziału onkologii Lubelskiego Uniwersyteckiego Szpitala Dziecięcego.

W sieci pojawiło się nagranie, na którym burmistrz Włodawy **Wiesław Muszyński** i dyrektor WDK **Łukasz Zdolski** zapraszają do udziału w akcji. Prezentują się tam w ciekawych kreacjach pomocników OnkoMikołaja. Odwiedziliśmy kilka punktów wyznaczonych na zbiórkę, żeby sprawdzić, czy mieszkańcy biorą udział w akcji.

- To bardzo szczytny cel. Przejrzałem swoje gry planszowe i mam kilka, w które już nie gram, a dla dzieci będą w sam raz. Chętnie się podzielę - informuje mieszkaniec Włodawy.

Poza urzędem zorganizowano jeszcze osiem punktów, w których można zostawić prezenty. Znajdują się one w: Szkole Podstawowej nr 3, SP nr 2, przedszkolu miejskim, przedszkolu miejskim nr 2, miejskim przedszkolu integracyjnym, niepublicznym przedszkolu „Mała Akademia", Włodawskim Domu Kultury oraz w głównym budynku Poczty Polskiej.

- Zachęcam do udziału w tej szczytnej akcji. Zbieramy rzeczy, nie pieniądze. Prosimy wszystkich, którzy chcą wziąć udział w zbiórce, o zabawki edukacyjne, materiały plastyczne, kartony, kredki, flamastry, słodycze, kolorowe piżamki i inne mikołajkowe upominki. Ten mały gest z pewnością wywoła uśmiech na twarzach dzieci zmagających się z chorobą – mówi burmistrz **Wiesław Muszyński**.

Zbiórka potrwa do 5 grudnia. Dzień później zebrane prezenty zostaną dostarczone do szpitala, gdzie personel oddziału je wręczy dzieciom.

OnkoMikołaj to akcja pod patronatem dwóch burmistrzów: Łęcznej i Włodawy. Swoje siły połączyły Centrum Kultury w Łęcznej, Włodawski Dom Kultury oraz stowarzyszenie Amazonki z Łęcznej. Wszystko po to, by sprawić odrobinę radości małym wojownikom walczącym z chorobą. **kk**

eprasa.pl abb71bc3d3

KRONIKA ZDARZEŃ

Chciała do celi, leżała na aucie

Niecodzienne zgłoszenie otrzymali we wtorek (23 listopada) pół godziny po północy chełmscy policjanci. Ktoś poinformował dyżurnego, że przed Zakładem Karnym w Chełmie chodzi kobieta i krzyczy, żeby dać jej celę. Potem ponoć skakała po aucie, aż w końcu padła na jego dach i na nim leżała.

Mundurowi wezwali pogotowie ratunkowe. 59-latka powiedziała ratownikom, że leży na aucie, bo… jest jej tak wygodnie. Ponieważ podejrzewano, że ma problemy zdrowotne, karetką pogotowia przewieziono ją do kliniki w Lublinie.

Nie ustąpił, ma kłopoty

W poniedziałek (22 listopada) w Siedliszczu kierujący skodą 38-latek z Chełma nie ustąpił pierwszeństwa przejazdu na skrzyżowaniu dróg i doprowadził do zderzenia z BMW, którym jechał 29-latek z gm. Wierzbica. Młodszy kierowca został przewieziony do szpitala ze złamana ręka. Sprawca zdarzenia będzie przed sądem odpowiadał za spowodowanie wypadku.

Kobieta wypadła z okna

49-latka z gminy Żmudź w niedzielę (21 listopada) o godz. 3 wypadła z okna. Spadła na ziemię z wysokości I piętra. Na szczęście nic poważnego się jej nie stało. Policja była jednak zmuszona wezwać pogotowie ratunkowe, bo kobieta nie mogła się uspokoić. Pomogli jej ukoić nerwy po wypadku ratownicy medyczni i zostawili ją w domu, ponieważ nie było potrzeby hospitalizacji.

Śmierć w domu

43-letni mężczyzna z gminy Chełm w środę (24 listopada) zmarł w swoim domu. Żona znalazła go o godz. 3 siedzącego na podłodze. Niestety nie oddychał. Śledczy wykluczyli udział innych osób w tym tragicznym zdarzeniu. Uznali, że przyczyną śmierci mógł być czynnik chorobowy. Za zgodą rodziny odstąpiono od sekcji zwłok.

Uciążliwy pacjent

Cztery razy wyjeżdżała karetka pogotowia do 40-latka z Chełma uzależnionego od alkoholu. Mężczyzna wzywał ratowników bezpodstawnie, ale ponieważ był zakażony koranawirusem, nie mogli odmawiać przyjazdu. Mógł przecież w każdej chwili gorzej się poczuć.

Na miejscu okazywało się, że chciał, by ktoś przyjechał, bo… nie miał co jeść albo pić. A w tym czasie ktoś inny mógł naprawdę potrzebować pilnej pomocy. Czasami kilka minut to kwestia życia i śmierci… **(apm)**

WYWÓZ NIECZYSTOŚCI PŁYNNYCH
Usługi Asenizacyjne
Indywidualna negocjacja cen

tel. 501 131 580
4623

REJOWIEC FABRYCZNY Rodzina straciła dach nad głową

Dom strawiły płomienie

Drewniany dom palił się jak pochodnia. Na dodatek z uszkodzonej instalacji gazowej wydobywał się strumieniem gaz pod ciśnieniem i płonął. Niebezpieczeństwo było ogromne.

Do zdarzenia doszło w środę (24 listopada). Informacja o pożarze przy ul. Unickiej dotarła do dyżurnego chełmskich strażaków o godzinie 15.45.

- Po przybyciu na miejsce okazało się, że pożarem objęta jest część domu wraz ze ścianą, na której znajduje się przyłącze gazu ziemnego. Uszkodzenie części instalacji gazowej było na tyle poważne, że wydobywający się z rury doprowadzającej do budynku gaz pod ciśnieniem spalał się strumieniowo – mówi bryg. **Wojciech Chudoba**, zastępca komendanta KM PSP w Chełmie.

Strażacy szybko przystąpili do akcji gaśniczej. Udzielili też pomocy jednemu z mieszkańców domu, który odniósł niewielkie oparzenia.

Wezwano pracowników zakładu gazowego, ponieważ, by całkowicie zlikwidować zagrożenie, konieczne było zakręcenie zaworu na rurociągu z gazem.

- W akcji gaśniczej trwającej ponad pięć godzin brało udział pięć zastępów – 20 ratowników z Państwowej Straży Pożarnej z Chełma i z ochotniczych straży pożarnych z Kaniego i Rejowca - dodaje Chudoba.

Jak się dowiedzieliśmy, w domu, który został zniszczony przez pożar, mieszkała z rodziną pracownica urzędu miasta. Burmistrz – jak zwykle w takich przypadkach – nie pozostawił poszkodowanych przez żywioł ludzi bez pomocy. Pogorzelcy na razie mogli się ulokować w mieszkaniu zastępczym.

(apm)

Pieniądze przyjął, towaru nie wysłał

WŁODAWA Kolejna mieszkanka Włodawy padła ofiarą oszustów. Gdy przelała sprzedawcy pieniądze za wózek, kontakt z nim się urwał...

W czwartek (25 listopada) do włodawskiej komendy zgłosiła się mieszkanka Włodawy, która powiadomiła o oszustwie podczas zakupów internetowych.

- Kobieta zainteresowała się ogłoszeniem o sprzedaży wózka dziecięcego na jednym z portali. Po uzgodnieniu szczegółów transakcji wpłaciła na wskazane konto pieniądze. Niestety, nie otrzymała ani zamówionego towaru, ani zwrotu pieniędzy. Straciła 260 złotych – mówi sierżant sztabowa **Elwira Tadyniewicz**, rzeczniczka prasowa KPP we Włodawie.

Policja apeluje o ostrożność podczas zakupów w sieci. I radzi, aby przed dokonaniem jakichkolwiek przelewów, sprawdzić opinie o sprzedającym. Zachęca też do korzystania z opcji płatności za pobraniem oraz przejrzenia zawartości przesyłki. **(apm)**

Powiat wyróżniony za scalenia

POW. CHEŁMSKI Projekt dotyczący scalenia gruntów w gminie Siedliszcze został wyróżniony w XLV Ogólnopolskim Konkursie Jakości Prac Scaleniowych, organizowanym przez Ministerstwo Rolnictwa i Rozwoju Wsi. Dyplom odebrał starosta chełmski Piotr Deniszczuk. - Bardzo się cieszymy, że nasza praca została doceniona. Przeprowadzamy dużo scaleń, więc mamy już spore doświadczenie - powiedział naszej redakcji.

Chodzi o ponad tysiąc hektarów gruntów w Woli Korybutowej Pierwszej, Woli Korybutowej Drugiej i Woli Korybutowej Kolonia. Projekt scaleniowy przygotowany przez starostwo zakłada m.in.: zmniejszenie ilości działek w poszczególnych gospodarstwach, podniesienie atrakcyjności agroturystycznej i inwestycyjnej obszaru, a także zapewnienie każdej działce dostępu do drogi.

- Obecnie trwają parce geodezyjne, potem będziemy budować drogi i przepusty - tłumaczy **Piotr Deniszczuk**.

Koszt scalenia to prawie 8 mln 700 tys. złotych, z czego wysokość dofinansowania z budżetu państwa wynosi ponad 3 mln 160 tysięcy, a pozostałe ponad 5 mln 535 tys. złotych to refundacja z Europejskiego Funduszu Rolnego na rzecz Rozwoju Obszarów Wiejskich.

Scalanie gruntów ma na celu zapewnienie jak najlepszych warunków do gospodarowania ziemią w rolnictwie. Krótko mówiąc, chodzi o poprawę infrastruktury wsi. Przy tworzeniu projektu scaleniowego uwzględnia się m.in. wymagania, jakie stawiają przed rolnikami maszyny i urządzenia rolnicze.

Uczestnicy scalenia nie ponoszą żadnych kosztów związanych z postępowaniem scaleniowym i zagospodarowaniem poscaleniowym. Prace są w stu procentach finansowane z pieniędzy publicznych. **Faj**

Wynosił olej ze stodoły

POW. CHEŁMSKI Policjanci zatrzymali sprawcę kradzieży paliwa. 20-letni mężczyzna wpadł w ręce mundurowych na gorącym uczynku.

Na początku ubiegłego tygodnia 39-latek zgłosił dyżurnemu chełmskiej komendy kradzież paliwa, które trzymał w stodole. Zniknęło 500 litrów oleju napędowego. Policjanci ustalili, że złodziej dokonał kradzieży dwukrotnie.

- W czwartek (25 listopada) funkcjonariusze zatrzymali złodzieja na gorącym uczynku. Na szczęście trzeci występek mu się nie udał, dzięki czujności właściciela i mundurowych – mówi starsza sierżant **Angelika Głąb-Kunysz** z KMP w Chełmie.

20-latek został zatrzymany niedaleko miejsca, w którym przechowywany był olej. Mężczyzna próbował zmylić funkcjonariuszy, mówiąc, że zepsuł mu się samochód i czeka na lawetę, jednak zdradziły go ubrania na zmianę i przedmioty służące do „spuszczania" paliwa.

Zatrzymany usłyszał zarzuty. Za kradzież grozi mu do 5 lat pozbawienia wolności.

(apm)

Zderzył się z cysterną

GM. FAJSŁAWICE Chwile grozy przeżył w piątek 48-letni kierowca opla, który na drodze krajowej zderzył się z ciężarówką do przewozu paliwa. Wpadł na nadjeżdżającą z naprzeciwka cysternę, gdy skończył mu się pas do wyprzedzania...

fot. Policja Krasnystaw

Mieszkaniec powiatu świdnickiego najprawdopodobniej zapamięta to zdarzenie do końca życia. W piątkowy poranek na drodze krajowej na pograniczu Fajsławic i Dziecinina niemal otarł się o śmierć. Jak ustalili policjanci, nie dostosował prędkości jazdy do panujących warunków na drodze i stracił panowanie nad oplem. Następnie zjechał na przeciwległy pas ruchu, odbił się od cysterny i zatrzymał w rowie. Ciężarówką jechał 35-letni obywatel Białorusi.

fot. Policja Krasnystaw

Początkowo na miejsce wezwano lotnicze pogotowie ratunkowe. Gdy okazało się, że nikt nie odniósł poważnych obrażeń, załogę śmigłowca odwołano.

- Obaj kierowcy byli trzeźwi. Za spowodowanie zagrożenia bezpieczeństwa w ruchu drogowym kierujący oplem został ukarany mandatem. Otrzymał także sześć punktów karnych. Apelujemy do kierowców o zachowanie szczególnej ostrożności i rozsądek na drodze - informuje mł. asp. **Jolanta Babicz**, oficer prasowa Komendy Powiatowej Policji w Krasnymstawie. **GD**

PELLET DRZEWNY
sprzedaż hurtowa i detaliczna
KORA OGRODNICZA
BRYKIET TORFOWY
KAMIEŃ I ZRĘBKI DEKORACYJNE
Producent:
Graf Pellet, Sielec 136 B tel. 509 311 488
biomass.produkcja@gmail.com www.grafpellet.pl
6931

PROMOCJA ZIMOWA
Paweł Zatorski
Plus dla domu
Okna, drzwi wew. i zew.
Bramy garażowe
Rolety, Parapety

22-100 Chełm, ul. Hrubieszowska 38
tel./fax 82 564 25 07, tel. 513 092 478
e-mail: plusdladomu@o2.pl
www.okna-chelm.pl
4603

eprasa.pl abb71bc3d3

Krótko z powiatu

Świąteczny konkurs dla dzieci

Gm. Stary Brus. Wójt zaprasza dzieci w wieku szkolnym (od przedszkola do końca szkoły podstawowej) do udziału w gminnym konkursie plastycznym na świąteczną kartkę bożonarodzeniową. Prace będą oceniane w pięciu kategoriach wiekowych. Wskazane jest zastosowanie elementów regionalnych związanych z tradycją świąt Bożego Narodzenia i charakterystycznych dla gminy Stary Brus.

Każdy uczestnik może zgłosić maksymalnie jedną oryginalną pracę w formacie do A4 wykonaną dowolną płaską techniką. Dozwolone jest promowanie akcji trzeźwe święta.

Przynajmniej jedna, wewnętrzna strona kartki powinna być czysta, by umożliwiać dodanie przez organizatora własnego tekstu z życzeniami świątecznymi. Każdą pracę należy składać w odrębnej kopercie opatrzonej hasłem „Konkurs na świąteczną kartkę bożonarodzeniową 2021" oraz imieniem i nazwiskiem autora wraz z podaniem nazwy szkoły i klasy.

Warunkiem uczestnictwa w konkursie jest także złożenie stosownych oświadczeń w sekretariacie urzędu gminy, pok. nr 5 do 14 grudnia 2021 roku do godz. 13. Więcej informacji na stronie internetowej urzędu.

Nadchodzą remonty

Gm. Wyryki. „Termomodernizacja budynków użyteczności publicznej w gminie Wyryki" to nazwa projektu, do którego przystąpiła gmina, a współfinansowanego z Europejskiego Funduszu Rozwoju Regionalnego. Wartość projektu to prawie 2 mln złotych, z czego z dofinansowania pochodzi ok. 1,5 mln zł.

Na trzech budynkach użyteczności publicznej: urzędzie gminy, szkole w Wyrykach i szkole w Kaplonosach zastosowane zostaną odnawialne źródła energii.

Ekslibris dla Norwida

Włodawa. Karolina Szewczyk, uczennica klasy 1c I LO im. T. Kościuszki zajęła I miejsce w ogólnopolskim konkursie plastycznym „Norwidowi na urodziny" na projekt ekslibrisu.

Uczestnicy konkursu mieli za zadanie przedstawić projekt znaku, który „wyrażałby osobowość, twórczość lub zainteresowania C.K. Norwida". Karolina wykonała ekslibris w klasycznej czerni i bieli, nawiązując do treści wiersza Norwida „Moja piosnka II". Nasza redakcja serdecznie gratuluje zwyciężczyni i życzy dalszych sukcesów!

Organizatorem konkursu było Wawerskie Centrum Kultury. Placówka Rok Norwida obchodzi pod hasłem „Norwid obecny 1821-2021".

Walczą o złote pióro wójta

Gm. Wyryki. Gminna Biblioteka Publiczna zaprasza do udziału w konkursie „O złote pióro wójta gminy Wyryki 2021". Jego celem jest wyłonienie najbardziej atrakcyjnego hasła promującego gminę. Konkurs odbywa się w trzech kategoriach wiekowych. Propozycje należy przesłać pocztą elektroniczną na adres e-mail: biblioteka.wyryki@onet.eu bądź pocztą tradycyjną w zaklejonej kopercie z dopiskiem „O złote pióro wójta gminy Wyryki 2021" na adres Gminnej Biblioteki Publicznej w Wyrykach, Wyryki-Połód 201, 22-205 Wyryki, do 4 grudnia 2021 roku. Wszystkie hasła muszą być podpisane imieniem i nazwiskiem autora oraz zawierać dane kontaktowe - adres i nr telefonu. Konkurs skierowany jest do mieszkańców gminy Wyryki. Szczegóły i regulamin znajdują się na stronie internetowej gminnej biblioteki.

Kiermasze charytatywne dla Błażeja

Gm. Urszulin. Gminny Ośrodek Kultury w Urszulinie zaprasza na charytatywne kiermasze świąteczne, z których dochód zostanie przeznaczony na turnusy rehabilitacyjne dla **Błażeja Szadkowskiego** z Wytyczna. Będzie można kupić: ozdoby choinkowe, stroiki bożonarodzeniowe, pierniki, kartki świąteczne, drobiazgi na prezenty oraz zapisać się na boxy świątecznych ciast. Wszystkie ozdoby i gadżety są wykonane przez **Martę Szadkowską**, mamę Błażeja. 4 grudnia kiermasz odbędzie się w Książnicy Pana Jana w Wytycznie w godz. 11-17, 12 grudnia w świetlicy w Woli Wereszczyńskiej w godz. 8-14 i 18 grudnia w świetlicy w Wereszczynie w godz. 11-17.

Konsultacje w sprawie współpracy

Gm. Wola Uhruska. 2 grudnia o godz. 12 w sali konferencyjnej urzędu odbędzie się spotkanie konsultacyjne projektu Programu Współpracy Gminy Wola Uhruska z organizacjami pozarządowymi oraz podmiotami, o których mowa w art. 3 ust 3 ustawy z dnia 24 kwietnia 2003 r. o działalności pożytku publicznego i o wolontariacie na 2022 r.

Książki z dotacji

Włodawa. Miejska Biblioteka Publiczna dzięki dotacji pozyskanej z Narodowego Programu Rozwoju Czytelnictwa zakupiła nowości do swojego księgozbioru. Wszystkie są na bieżąco prezentowane na stronie internetowej w katalogu on-line, na pasku nowości. W ramach projektu biblioteka otrzymała dofinansowanie w kwocie 10 230 zł.

Konkurs na kartkę

Gm. Wyryki. Gminna Biblioteka Publiczna zaprasza dzieci i młodzież z terenu gminy do udziału w konkursie plastycznym „Kartka bożonarodzeniowa". Zadaniem uczestników konkursu jest przedstawienie własnej wizji, nastroju oraz tradycji świąt Bożego Narodzenia w postaci kartki świątecznej. Prace należy dostarczyć do biblioteki do 17 grudnia. Należy dołączyć wypełnioną i podpisaną przez rodzica lub opiekuna prawnego kartę zgłoszeniową. **kk**

POWIAT WŁODAWSKI Jeden uderzył w znak, drugi dachował

Kłopotliwe wymuszanie

Trzy zdarzenia drogowe jednej doby spowodowali nieuważni kierowcy na drogach powiatu włodawskiego. Zawinili, bo nie ustąpili pierwszeństwa przejazdu. Na szczęście nikt poważnie nie ucierpiał.

fot. KPP Włodawa

W środę (24 listopada) przed godziną 12 doszło do kolizji dwóch aut w Różance. Kierujący VW caddy 83-letni mieszkaniec Włodawy, wyjeżdżając z drogi podporządkowanej, nie ustąpił pierwszeństwa przejazdu kierowcy toyoty avensis, 39-letniemu włodawianinowi. Toyota wjechała do rowu i uszkodziła znak drogowy.

Kolejne zdarzenie miało miejsce na ulicy Lubelskiej we Włodawie. Około 6.30 policja otrzymała informację o zderzeniu dwóch pojazdów i jednej osobie poszkodowanej. Okazało się, że 51-latek z gminy Włodawa, jadący skodą, wymusił pierwszeństwo na kierującej toyotą 45-latce z tej samej gminy. Pasażer toyoty trafił do szpitala. Na szczęście nie doznał poważnych obrażeń.

Kilka godzin później doszło do dachowania auta na skrzyżowaniu ulic Lubelskiej z Jana Pawła II. Policjanci ustalili, że kierujący golfem 67-latek z gminy Wisznice nie ustąpił pierwszeństwa kierowcy skody fabii, 23-latkowi z gminy Wyryki. Pojazd przewrócił się na dach.

- Apelujemy o wzmożoną ostrożność na drodze. Zmieniająca się aura i śliska nawierzchnia sprawiają, że warunki są trudniejsze. Dlatego przypominamy o zasadzie ograniczonego zaufania, przestrzeganiu przepisów drogowych, a także poruszaniu się po drogach z bezpieczną prędkością – ostrzega sierżant sztabowa **Elwira Tadyniewicz**, rzeczniczka prasowa Komendy Powiatowej Policji we Włodawie. **(apm)**

Troje nominowanych do turnieju wojewódzkiego

WŁODAWA Tomasz Drozd ze SP nr 3 we Włodawie, Magdalena Gajewska ze SP w Urszulinie oraz Teresa Kupracz z Włodawy będą reprezentowali powiat włodawski w wojewódzkim etapie konkursu recytatorskiego.

22 listopada we WDK odbyły się eliminacje powiatowe do XXV Jesiennego Konkursu Recytatorskiego „Śmiechem żartem". Spotkanie prowadził **Marcin Obuchowski**, a w jury zasiadły: **Anna Kistelska** z Wojewódzkiego Ośrodka Kultury w Lublinie, **Agata Zakrzewska** z Urzędu Miejskiego we Włodawie oraz **Ewa Krukowska** z Miejskiej Biblioteki Publicznej we Włodawie. Patronat nad wydarzeniem objął burmistrz **Wiesław Muszyński**.

W konkursie wzięło udział 21 uczestników w trzech kategoriach wiekowych, spośród których do etapu wojewódzkiego nominowano troje najlepszych recytatorów: **Tomasza Drozda**, **Magdalenę Gajewską** i **Teresę Kupracz** z Włodawy. Wyróżnienia otrzymały: **Karolina Gietka**, **Lena Fedorowicz**, **Amelia Latała** oraz **Natalia Łoś**.

- Cieszę się, że w dzisiejszych czasach znajdują się jeszcze osoby chętne do trudnej sztuki recytacji. Widać w tym przede wszystkim zaangażowanie nauczycieli, za co należy ich pochwalić. Kilka osób wyróżniło się niesamowitym kunsztem - komentuje **Agata Zakrzewska** z urzędu miejskiego. **kk**

Podatki wzrosną o inflację

GM. STARY BRUS Podatek rolny będzie o kilka złotych wyższy niż obecnie, a podatki od nieruchomości wzrosną o poziom inflacji. Rada Gminy Stary Brus uchwaliła stawki na przyszły rok.

- Mamy w przyszłym roku zaplanowanych kilka ważnych i kosztownych inwestycji, a wpływy podatkowe z budżetu państwa, w tym subwencje, będą niższe. Dlatego rada postanowiła nie obniżać ceny kwintala żyta, będącej podstawą do obliczenia podatku rolnego, ogłoszonej przez Główny Urząd Statystyczny, a ustalonej na poziomie 61,48 zł. To oznacza, że podatek rolny wzrośnie z obecnych 146 złotych do 152,70 zł za hektar przeliczeniowy - mówi wójt **Paweł Kołtun**.

Wyższe, o poziom inflacji wynoszący obecnie 3,6 proc., będą podatki od nieruchomości. Podatek od budynków mieszkalnych wzrośnie o 2 grosze - do 51 groszy za metr kwadratowy, od budynków związanych z działalnością gospodarczą z 19,36 zł do 20,06 zł, a od gruntów związanych z działalnością gospodarczą o 3 grosze - do 73 groszy. Podatek od pozostałych gruntów pozostanie na poziomie z tego roku i nadal będzie wynosić 13 groszy za metr kwadratowy.

Podczas środowej sesji rada gminy wprowadziła również do budżetu ponad 1 milion 200 tys. zł, pochodzące z budżetu państwa, na inwestycje w infrastrukturę wodno-kanalizacyjną. 900 tys. zł z tej puli to środki na kanalizację, a pozostałe 300 tys. zł samorząd ma wykorzystać na inwestycje wodociągowe.

- Z Programu Inwestycji Strategicznych „Polski Ład" samorząd ma otrzymać 1 milion 900 tys. zł na modernizację oczyszczalni ścieków. Przyznane teraz środki chcemy dołożyć do tego zadania i zdecydowanie zwiększyć zakres robót. Drugą część dotacji planujemy wykorzystać na wymianę wodomierzy na urządzenia, które pozwolą zdalnie odczytywać dane o zużyciu wody - zapowiada wójt.

Wspomniane fundusze gmina ma otrzymać na początku grudnia. Wprowadzenie ich już teraz do budżetu pozwoli na ogłoszenie przetargów na wykonanie robót. Postępowanie dotyczące wodomierzy ma się rozpocząć jeszcze w tym roku. **kk**

Bezpłatnie przeciw grypie

POW. WŁODAWSKI
Skończyłeś 18 lat? Możesz bezpłatnie zaszczepić się przeciw grypie.

Znowelizowane przepisy o szczepieniach umożliwiają już darmowe przyjęcie szczepionki przez osoby, które ukończyły 18 lat. Szczepienia mogą być wykonywane preparatami: Vaxigrip Tetra, Influvac Tetra, Fluarix Tetra, wydawanymi z Rządowej Agencji Rezerw Strategicznych do wskazanych punktów szczepień.

W powiecie włodawskim jest sześć takich punktów: trzy we Włodawie, po jednym w gminach: Wyryki, Stary Brus i Hańsk. **kk**

eprasa.pl abb71bc3d3

POWIAT CHEŁMSKI Projekt adresowany do mieszkańców gmin powiatu chełmskiego rozpoczął się w październiku

Nie wszyscy chcą „Domu bez rachunków”

Program zakłada budowę farm fotowoltaicznych, a w efekcie niższe rachunki za prąd. W powiecie chełmskim przystąpiły do niego m.in.: gmina Leśniowice, Dorohusk, Żmudź i Kamień.

W Leśniowicach deklaracje przystąpienia do programu złożyło już ponad trzydzieści osób.

- Lista na pewno będzie dłuższa, bo telefony wciąż dzwonią - mówi wójt gminy **Joanna Jabłońska**. W minionym tygodniu lokalny samorząd zorganizował kolejne już spotkanie dotyczące szczegółów programu.

Takie spotkania odbyły się też w Dorohusku i Białopolu.

- Mamy około dwudziestu deklaracji. To mniej więcej 1/3 mieszkańców do tego uprawnionych. Liczymy, że lista będzie dłuższa. Przy rosnących cenach energii, warto - przekonuje wójt gminy Białopole **Henryk Maruszewski**.

W Dorohusku na liście jest kilkanaście osób. Jak powiedział nam wójt gminy, „mieszkańcy dzwonią, pytają”. - Na razie jednak wnioski wypełniło niewielu - przyznaje **Wojciech Sawa**.

Podobnie sytuacja wygląda w gminie Żmudź. - Odbieramy telefony, ale spodziewaliśmy się większego zainteresowania. Program ruszył niedawno, może to dlatego - uważa wójt Żmudzi **Edyta Niezgoda**.

Najmniejsze zainteresowanie programem jest w gminie Kamień. Tu deklaracji nie wypełnił nikt.

- Mieszkańcy nie są przekonani, może dlatego, że trzeba partycypować w kosztach. Kilka osób pytało o szczegóły, ale na tym się skończyło. Druga sprawa, że w naszej gminie sporo osób już wcześniej zainwestowało w fotowoltaikę i ma już kolektory słoneczne - tłumaczy wójt **Dariusz Stocki**.

Organizatorem spotkań dla mieszkańców i realizatorem programu „Dom bez rachunków” jest Spółdzielnia Energetyczna Ziemi Chełmskiej. Projekt zakłada budowę farmy fotowoltaicznej o mocy do 2 MW w Buśnie (gmina Białopole) na działce, którą - decyzją radnych gminnych - wydzierżawiono spółdzielni.

Przystępując do programu już teraz, mieszkańcy zyskują „pierwszeństwo w rezerwacji mocy w farmie fotowoltaicznej, stałą cenę za energię elektryczną na najbliższe lata, możliwość osiągnięcia wystarczalności do 2030 roku” - zapewnia spółdzielnia. **Faj**

§ Lista jednostek nieodpłatnego poradnictwa

STAROSTA CHEŁMSKI

informuje, że lista jednostek nieodpłatnego poradnictwa znajduje się:

- na stronie www.powiatchelmski.pl w zakładce **„Nieodpłatna Pomoc Prawna”**
- w Biuletynie Informacji Publicznej
- w siedzibie **Starostwa Powiatowego w Chełmie w pok. 45**
- oraz w lokalach, w których udzielane jest nieodpłatne poradnictwo.

6348

Zmianie granic powiedzieli NIE

GMINA CHEŁM Mieszkańcy gminy Chełm nie chcą oddać miastu prawie 470 hektarów - to wynik konsultacji społecznych, które zostały przeprowadzone w dniach 20-22 listopada.

Pytanie brzmiało: „Czy jest Pani/Pan za zmianą granic pomiędzy miastem Chełm i gminą Chełm, polegającą na wyłączeniu z gminy części obrębów ewidencyjnych: Depułtycze Królewskie, Koza-Gotówka, Pokrówka, Rudka oraz Srebrzyszcze i włączeniu ich do miasta?”. To niezamieszkane działki gminne, na których w przyszłości, według zapowiedzi prezydenta Chełma Jakuba Banaszka, ma działać Euro-Park.

Mieszkańcom gminy pomysł nie przypadł do gustu. Frekwencja podczas konsultacji wyniosła 25,32 procent.

Na „tak” oddano zaledwie 1.98 proc. głosów. Aż 95,65 proc. biorących udział w konsultacjach było zdecydowanie przeciwnych.

- Dobrze jest, jak jest. To grunty należące do naszego samorządu, dlaczego mamy się ich pozbywać. Niech prezydent Banaszek inwestuje na terenach miejskich - powiedział nam pan **Andrzej**, mieszkaniec gminy.

Co teraz? - Do wyników konsultacji społecznych odniesie się rada gminy - tłumaczy wójt **Wiesław Kociuba**. Ta zbierze się już w poniedziałek, 29 listopada.

Potem wyniki konsultacji trafią do Ministerstwa Spraw Wewnętrznych i Administracji. To do MSWiA należy ostateczna decyzja w sprawie zmiany granic miasta i gminy Chełm.

Jeśli do tego dojdzie, gmina za przekazane tereny ma dostać od miasta rekompensaty, a także 20 procent udziału w dochodach od firm, które będą prowadziły działalność na obszarze Euro -Parku. **Faj**

Krewny był poszukiwany

WŁODAWA Rodzina czasami może być bardzo kłopotliwa. Przekonała się o tym mieszkanka Włodawy. Pijany krewny nie chciał opuścić jej posesji, więc była zmuszona wezwać mundurowych.

W środę (24 listopada) około 15.30 policja otrzymała zgłoszenie, że przed dom kobiety przyszedł pijany krewny i nie chce opuścić posesji. Na miejsce zostali skierowani mundurowi, by „zdyscyplinować” mężczyznę.

- W trakcie sprawdzenia w systemach wyszło na jaw, że 31-letni włodawianin jest poszukiwany listem gończym. Funkcjonariusze zatrzymali go i umieścili w policyjnym areszcie – mówi sierżant sztabowa **Elwira Tadyniewicz**, rzeczniczka prasowa Komendy Powiatowej Policji we Włodawie. - Mężczyzna najbliższe trzy miesiące spędzi w więzieniu za przestępstwa przeciwko rodzinie i opiece. Dodatkowo 31-latek został ukarany mandatem za zakłócanie spokoju i porządku. **(apm)**

Z gościny prosto do aresztu

WŁODAWA Uważajmy, kogo wpuszczamy do domu. Policjanci musieli ostatnio interweniować w jednym z włodawskich mieszkań, bo gospodarze nie mogli pozbyć się niechcianego gościa.

Zgłoszenie, że znajomy nie chce opuścić mieszkania, policjanci przyjęli od gospodarza domu w sobotę (20 listopada).

- Na widok dzielnicowego 39-latek od razu zmienił zdanie i próbował uciec przez okno. Szybka reakcja policjanta jednak udaremniła mu ten zamiar. Po sprawdzeniu w systemach okazało się, że włodawianin jest poszukiwany. Dzielnicowy zatrzymał 39-latka i umieścił w policyjnym areszcie - mówi sierżant sztabowa **Elwira Tadyniewicz**, rzeczniczka prasowa KPP we Włodawie.

Mężczyzna miał do odbycia karę ośmiu miesięcy za jazdę w stanie nietrzeźwości. **(apm)**

Zaatakowali uczniów bez powodu

WŁODAWA Policjanci zatrzymali dwóch 20-latków podejrzanych o pobicie uczniów przed szkołą. Jeden z napastników uderzył pięścią w twarz nastolatka idącego na zajęcia.

W piątek (19 listopada) dyżurny KPP otrzymał zgłoszenie o pobiciu ucznia na terenie szkoły przez absolwenta tej placówki.

- Na miejscu policjanci potwierdzili zgłoszenie i ustalili, że przed wejściem do szkoły dwóch 20-latków zaczepiało uczniów idących na zajęcia – mówi sierżant sztabowa **Elwira Tadyniewicz**, rzeczniczka prasowa KPP we Włodawie.

Jak ustalili mundurowi, jeden ze sprawców uderzył nastolatka pięścią w twarz, a drugiego w głowę i plecy. Natomiast jego kompan podobno wyzywał uczennicę i też uderzył ją w buzię.

Policjanci zatrzymali dwóch młodych mężczyzn, mieszkańców gminy Stary Brus i Włodawy. Śledczy na podstawie zebranego materiału przedstawili im zarzuty. Mieszkaniec gminy odpowie za uszkodzenie ciała oraz naruszenie nietykalności cielesnej. Grożą mu dwa lata więzienia. Natomiast włodawianin jest podejrzany o znieważenie i naruszenie nietykalności cielesnej. Może trafić na rok do więzienia. **(apm)**

Wpadł amator cudzych rowerów

WŁODAWA Policjanci zatrzymali 35-latka, podejrzanego o kradzieże rowerów. Jak ustalili mundurowi, łupem mężczyzny padły jednoślady zaparkowane przed jednym z włodawskich marketów.

Policjanci otrzymali zgłoszenie w weekend (20-21 listopada).

- Mundurowi zatrzymali sprawcę przestępstwa, którym okazał się 35-letni mieszkaniec gminy Włodawa – mówi sierżant sztabowa **Elwira Tadyniewicz**, rzeczniczka prasowa KPP we Włodawie.

W trakcie postępowania wyszło na jaw, że spod tego samego sklepu zabrał wcześniej jeszcze inny rower. Policjanci odzyskali skradzione pojazdy, a mężczyźnie przedstawili zarzut kradzieży. Grozi mu do pięciu lat więzienia.

Jak ustrzec się przed kradzieżą, radzi rzeczniczka policji:

- Postaw na profesjonalne zabezpieczenie roweru. Warto skorzystać z mocnych blokad. Stosuj zawsze linki rowerowe, nawet gdy zostawiasz go tylko na chwilę. Warto pamiętać, że linka powinna trzymać ramę z kołem. Uczulmy też nasze pociechy, aby nie pozostawiały swoich rowerów niezabezpieczonych lub bez nadzoru. **(apm)**

Noc na komendzie

WŁODAWA Włodawscy policjanci przyszli w nocy na ratunek 57-latkowi. Mężczyzna w ubiegły poniedziałek (22 listopada) zadzwonił pod numer alarmowy. Poskarżył się, że nie ma gdzie spać i jest mu bardzo zimno.

Mundurowi zaopiekowali się nim i przewieźli go do komendy, gdzie mógł zostać do rana. Następnego dnia został zabrany przez rodzinę.

W czwartek (25 listopada) natomiast włodawscy policjanci udzielili pomocy mężczyźnie, którego znaleźli wyziębionego na ulicy. Miał ranę na głowie. Mundurowi ustalili, że wracając do domu, przewrócił się. Wezwali pogotowie. Został przewieziony do szpitala.

Sezon jesienno-zimowy to czas, kiedy osoby bezdomne, samotne, nietrzeźwe czy w podeszłym wieku są szczególnie narażone na wychłodzenie. Dlatego w tym okresie policjanci podczas patroli zwracają szczególną uwagę na miejsca, gdzie bezdomni mogą szukać schronienia i nocować. Są to zazwyczaj pustostany, ogródki działkowe czy altanki.

- Nie bądźmy obojętni na los drugiego człowieka i informujmy służby, kiedy widzimy, że ktoś potrzebuje pomocy – apeluje sierżant sztabowa **Elwira Tadyniewicz**, rzeczniczka włodawskich mundurowych.

Gdy zatem zobaczymy leżącego na ulicy człowieka, nie wahajmy się, dzwońmy na numer alarmowy 112. **(apm)**

eprasa.pl abb71bc3d3

POWIAT WŁODAWSKI By lepiej chronić granicę...

Jednak będzie drut kolczasty

fot. ilustracyjne / freepik.com

Jak poinformował na sesji rady gminy major Jarosław Budzyński, komendant Placówki Straży Granicznej we Włodawie, trwa budowa zasieków z drutu kolczastego na linii brzegowej Bugu. Czy to oznacza, że naturalna bariera, czyli przygraniczna rzeka, może okazać się mało skuteczna...?

Na piątkowej sesji Rady Gminy Włodawa major **Jarosław Budzyński** zrelacjonował pracę pograniczników oraz przedstawił obecną sytuację migracyjną.

- Na razie jest stabilnie, choć czasem coś się dzieje. W tej chwili działania po stronie białoruskiej nakierowane są na próby przekroczenia granicy, nie zaś masowe forsowanie. W związku z ochroną granicy, straż graniczne będzie budowała zasieki z drutu kolczastego na całym odcinku rzecznym graniczącym z Białorusią. W tej chwili mamy już postawionych 10 km zabezpieczeń - powiedział Budzyński.

Radny **Dariusz Makarewicz** z Orchówka spytał, czy budowa przeszkód będzie w jakimś stopniu ograniczała prawa własności na działkach, które graniczą z Bugiem.

- Mamy postawionych pięć punktów obserwacyjnych, ale właścicielem gruntu jest tam Skarb Państwa. Zasieki concertina są stawiane tuż przy linii brzegowej, w zasadzie stykają się z lustrem wody. Może być jedynie problem z dostępem do rzeki, za co przepraszam, ale i proszę w tej kwestii o wyrozumiałość - informował komendant.

Gdy zobaczymy migrantów...

Mieszkańcy Różanki często zadawali sobie pytanie, pod jaki numer mają dzwonić, gdyby widzieli jakąś niepokojącą sytuację.

- Jeśli ktoś zadzwoni pod 112, informacja na pewno do nas dotrze. Można też dzwonić na nasze telefony dostępne na stronach internetowych, ale może zdarzyć się, że te linie będą przeciążone. Proszę się jednak nie martwić i dzwonić do dowolnych służb mundurowych - odpowiedział major.

Radny **Andrzej Lis** zapytał natomiast, czy zaplanowane 1000 zł w budżecie na paliwo dla włodawskiej placówki straży granicznej wystarczy.

- Oddział już na początku kryzysu zaopatrzył się w większą ilość paliwa, dlatego nie wnioskowałem o zwiększenie kwoty - wyjaśnił Budzyński.

Wyjątkowe święta w strefie wyjątkowej?

Natomiast radny **Janusz Korneluk** wyraził swoje obawy o rodzinne obchody zbliżających się świąt. Pytał, czy będzie możliwość swobodnego wjazdu do strefy stanu wyjątkowego.

- Ustawodawca, przygotowując stan wyjątkowy, nie przewidział jednej prozaicznej rzeczy. Jeżeli małżeństwo jedzie odwiedzić rodziców np. żony, to ona bez problemu może wjechać, natomiast jej mąż musi mieć zgodę komendanta. My te zgody oczywiście wydajemy, staramy się nie robić żadnych problemów. Wystarczy zgłosić się do nas mailowo i odebrać potem zgodę w placówce. Myślę, że podczas świąt sytuacja będzie wyglądała podobnie. Trudno jest jednak stwierdzić coś jednoznacznie - informował **Jarosław Budzyński**.

Major podkreślił, że wprowadzone rozwiązania mają jedynie charakter tymczasowy. Jak długo będzie trwał kryzys, a w związku z tym obecne będzie wojsko i stawiane zasieki obronne, tego nie wie nikt. Zwrócił uwagę na fakt, że ciężkie sprzęty wojskowe i te należące do innych służb mundurowych dość mocno eksploatują nawierzchnie dróg, więc z pomocą wojska, w miarę możliwości, będą naprawiane.

Zapowiada się, że okres świąteczny może być wyjątkowy zarówno dla mieszkańców, jak i służb mundurowych. Być może ci pierwsi będą musieli zadbać o to, aby każdy, kto zechce ich odwiedzić, miał zgodę na wjazd do strefy wyjątkowej. Natomiast niektórzy funkcjonariusze służb mundurowych spędzą ten okres z daleka od swoich rodzin, pełniąc obowiązki służbowe.

Komendant powiedział też, że nie jest tajemnicą, że niebawem do Okuninki przyjedzie kilkuset żołnierzy. - Nie chcę nic narzucać, ale warto by pomyśleć o jakichś dodatkowych inicjatywach, które umilą im ten trudny czas. **kk**

Pensje wójta i radnych poszły w górę

GM. WŁODAWA Prawie 16 tys. złotych brutto - tyle zarobi teraz wójt gminy Włodawa. Radni również dostali kilkusetzłotowe podwyżki.

W miniony piątek radni gminy Włodawa jednogłośnie przegłosowali uchwałę podwyższającą wynagrodzenie wójta. Zasadnicze wynagrodzenie włodarza to 8 tys. 200 złotych. Do tej kwoty doliczany jest dodatek funkcyjny (2 tys. 520 zł), dodatek specjalny (3 tys. 216 zł) i dodatek za wieloletnią pracę (1 tys. 614 zł). Razem - 15 tys. 576 zł brutto.

Radni również dostali podwyżki diet wynikające z rozporządzenia. Wynagrodzenie przewodniczącego rady wynosiło 1342 zł, teraz - 2147 zł. Przewodniczący komisji i zastępca przewodniczącego rady wcześniej zarabiali 805 zł, teraz 1288 zł. Natomiast pozostali radni dostali podwyżkę z 671 zł do 1073 zł (wszystkie kwoty są podane brutto - przyp. red.).

- Rada gminy wybrała najniższy możliwy wariant. Podwyżka wynika z rozporządzenia Rady Ministrów w sprawie wynagradzania pracowników samorządowych z 25 października - powiedział na sesji przewodniczący rady **Janusz Korneluk**.

Zgodnie z powyższym, wysokość wynagrodzenia należnego wójtowi powinna być zgodna z nowo określonymi widełkami, poczynając od wynagrodzenia należnego za sierpień 2021 r.

- Te propozycje są najniższą podwyżką według zalecenia wójta, gdyż zależy nam na obniżaniu kosztów administracyjnych, a nie ich podwyżce. Rozmawialiśmy z innymi gminami i tam padają znacznie większe propozycje - komentuje sekretarz gminy **Marta Wawryszuk**. **kk**

Wsparli strażaków

WŁODAWA Stowarzyszenie Samorządów Euroregionu „Bug" zakończyło projekt wsparcia ochotniczych straży pożarnych. Skorzystała z niego między innymi OSP Włodawa.

W sobotę (20 listopada) odbyła się cotygodniowa zbiórka druhów Ochotniczej Straży Pożarnej Włodawa. W spotkaniu uczestniczył również burmistrz **Wiesław Muszyński**, który przekazał strażakom ostatnią część sprzętu zakupionego w ramach projektu „Wzmocnienie potencjału Ochotniczych Straży Pożarnych w ratowaniu ofiar wypadków na drogach województwa lubelskiego i obwodu wołyńskiego". Tym razem strażacy otrzymali hydrauliczny wąż zasilający.

- Zakup niezbędnego wyposażenia był głównym celem realizacji projektu wsparcia ochotniczych straży pożarnych. Przeprowadzono również szkolenie z zakresu kwalifikowanej pierwszej pomocy. Jestem przekorny, że dzięki temu, kiedy zaistnieje taka potrzeba, będziecie skutecznie nieść pomoc ofiarom wypadków – mówił Muszyński.

Przygotowany przez Stowarzyszenie Samorządów Euroregionu „Bug" projekt realizowany był od 1 listopada 2018 roku. Wsparcie uzyskały 32 gminy z województwa lubelskiego oraz 15 gmin z obwodu wołyńskiego. Wartość projektu finansowanego ze środków transgranicznych PL-BY-UA to ponad 712 tys. euro. OSP Włodawa otrzymała m.in. zestaw ratowniczy PSP R1 oraz sprzęt hydrauliczny służący do pomocy przy wypadkach komunikacyjnych. **PO**

Przedszkole już po remoncie

WŁODAWA Dzieci z Przedszkola Miejskiego nr 1 we Włodawie wróciły do wyremontowanego i przede wszystkim bezpiecznego budynku.

- Głównym i najważniejszym celem przeprowadzonego remontu było dostosowanie budynku przedszkola do wymagań ochrony przeciwpożarowej. Ponadto odnowione zostały sale dydaktyczne. Zmienił się też wygląd zewnętrzny budynku – wylicza burmistrz Włodawy **Wiesław Muszyński**.

W ramach zadania „Przebudowa budynku Przedszkola Miejskiego nr 1" wymieniono instalację elektryczną w salach, łazienkach, szatni i pokojach biurowych. Zmodernizowana została również instalacja wodociągowa i sanitarna. Najważniejszym elementem remontu budynku był montaż systemu oddymiania wraz z nową instalacją przeciwpożarową. Przeprowadzono również m.in. prace malarskie oraz montażowe. Jest jaśniej, łazienki dostosowane zostały do potrzeb najmłodszych. Rodzice są zachwyceni bardzo wysokim standardem.

- Najczęściej słyszymy od babć, które przyprowadzają wnuki, że „wreszcie macie tu bezpieczne i przyjazne miejsce". Ale najważniejsze, że przestrzeń podoba się naszym podopiecznym. Dzięki środkom pozyskanym od sponsorów udało się również zakupić część wyposażenia do sal przedszkolnych oraz wyremontować część kuchenną, która nie była ujęta w kosztorysie. Niebawem zostaną również zakupione nowe zabawki, a dzięki rodzicom mamy piękne wykładziny dywanowe - mówi dyrektor przedszkola **Renata Torbicz**.

Przedszkole może pomieścić 123 podopiecznych.

Remont wnętrza budynku kosztował blisko 500 tys. zł i został w całości sfinansowany z budżetu miasta. W najbliższych dniach zakończą się również prace zewnętrzne związane z termomodernizacją budynku. Na tę część remontu miasto pozyskało ponad 350 tys. zł dofinansowania ze środków unijnych. **PO, kk**

Pogorzelcy chcą odbudować dom

GM. WŁODAWA Potrzebne są pieniądze na odbudowę spalonego domu w Różance. Każdy może pomóc, uczestnicząc w zbiórce zainicjowanej na portalu pomagam.pl.

Jak pisaliśmy w ubiegłym tygodniu, 20 listopada nad ranem spłonął dom trzypokoleniowej rodziny przy ulicy Wąwozowej w Różance. Na skutek zatrucia dwutlenkiem węgla zmarł w szpitalu mąż 41-letniej **Joanny,** ojciec trojga dzieci. Rodzina straciła dach nad głową i cały dorobek życia. Straty oszacowano na ok. 400 tys. złotych.

Na apel o pomoc rzeczową mieszkańcy odpowiedzieli bardzo szybko. Poszkodowani w pożarze mają już ubrania, koce, pościel, żywność. Dla pogorzelców udało się też znaleźć dwa lokale zastępcze, z których mogą korzystać do czasu odbudowy domu.

- Na razie pomoc rzeczowa jest dostarczona aż w nadmiernej ilości. Potrzeba czasu, abyśmy mogli powiedzieć, co jeszcze będzie niezbędne. Na pewno przy odbudowie domu przydadzą się materiały budowlane, a później jakieś meble. W tej chwili jednak najważniejsze są pieniądze na odbudowę - mówi sołtys **Teresa Pawluk**.

W serwisie internetowym pomagam.pl (pożar domu odbudowa) prowadzona jest zbiórka na nowy dom dla rodziny. Potrzeby wyceniono na 100 tys. złotych. **kk**

eprasa.pl abb71bc3d3

MARIUSZ GADOMSKI PRZYPOMINA CIEKAWE HISTORIE SPRZED LAT

CUDOTWÓRCA MEDYCYNY Z HOTELU POLSKIEGO

Anons brzmiał osobliwie. „Czem był dawniej w rodzinie spowiednik — tem obecnie stał się lekarz. Zarówno w chorobach duszy, jak i niedomogach ciała śpieszcie do mnie rzesze spragnione zdrowia i uspokojenia duszy". Dziś takie słowa wywołałyby lekceważący uśmiech. Przed stu laty działały na wyobraźnię. Ich autorem był głośny aferzysta, szarlatan i oszust, znany ze swoich „dokonań" w całej Europie. Tak się złożyło, że pochodził z Chełma.

Jego historia jest zadziwiająco podobna do losów Franka Abagnale'a, o którym Steven Spielberg nakręcił film „Złap mnie, jeśli potrafisz" z Leonardem DiCaprio w roli głównej.

Każdą chorobę wyleczy...

Pewnego wrześniowego dnia 1925 r. z pociągu na dworcu głównym w Chełmie wysiadł dystyngowany mężczyzna w wieku około 35 lat. Wyróżniał się spośród podróżnych eleganckim, drogim ubiorem i staranną mową z lekkim cudzoziemskim nalotem.

Poszukał dorożki i zajął w niej miejsce. Tragarze zajęli się bagażem wytwornego dżentelmena. Spytał o najlepszy hotel w mieście, a dryndziarz polecił mu filię Hotelu Polskiego na Lubelskiej, vis a vis kina Oaza.

- Może być, jeźdźmy – zadysponował. Po drodze uważnie przyglądał się chełmskim ulicom i mijanym przechodniom. Na jego wargach błąkał się tajemniczy uśmiech. W hotelu wynajął apartament na nazwisko **Aleksander baron de Burdze**. Zapłacił za miesiąc z góry.

Po mieście szybko rozniosły się wieści o tajemniczym arystokracie z Hotelu Polskiego. Zastanawiano się, w jakim celu człowiek niewątpliwie światowy przyjechał do prowincjonalnego Chełma, gdzie tak niewiele się dzieje. Wyglądał na majętnego, może zamierzał zainwestować tu jakiś kapitał, ożywić tę senną mieścinę? A może chodziło o miłość? Taki przystojny mężczyzna na pewno rozkochał w sobie wiele kobiet.

Aleksander de Burdze nie wystawił ciekawości chełmian na długą próbę. Po kilku dniach otworzył w pokoju hotelowym gabinet lekarski. I to jaki! Na wydrukowanych ulotkach przedstawiał się jako doktor medycyny, który kształcił się w najlepszych europejskich uniwersytetach i cieszył się poważaniem najwyższych sfer. Zapewniał, że dzięki wiedzy i nabytej praktyce, każdą chorobę wyleczy za niewygórowaną opłatą, którą przeznaczy nie na własne potrzeby – jako że pieniędzy ma dość – lecz na badania naukowe.

Już pierwszego dnia kolejka do gabinetu zakręcała na schodach Hotelu Polskiego. Przyszły głównie żony prominentnych urzędników i majętnych przedsiębiorców. Wychodziły oczarowane „panem doktorem", który w przeciwieństwie do miejscowych, zabieganych lekarzy miał czas każdej wysłuchać i udzielić mądrej porady. Tak samo było w kolejnych dniach. Każdego też dnia „cudotwórca medycyny", jak o nim mówiono, wzbogacał się o sumy pieniędzy niewyobrażalne dla zwykłego, szarego człowieka...

Policja wyprowadziła go w kajdankach

Ale oprócz zachwytów, były też głosy krytyczne. De Burdze leczył bowiem dziwnymi metodami. Głównie dobrym słowem i autosugestią. Ordynował mikstury, o których nie słyszano w żadnej aptece. Ktoś dociekliwy oddał buteleczkę z tajemniczą zawartością do analizy chemicznej, która wykazała, że jest to najzwyklejsza woda z niewielkim dodatkiem soli kuchennej. Cóż z tego, że po kropelkach globus histericus ustąpił, jak ręką odjął, skoro po dwóch dniach nastąpił nawrót...

Głosów zdrowego rozsądku było jednak zdecydowanie mniej niż bezmyślnej wiary w cudowną moc wody z solą i gładką mowę rzekomego barona. Ludzie ostro gromili tych, którzy ośmielali się nie podzielać ich poglądów. - Jakież to niskie i podłe - utyskiwali. - Zniszczyć, oczernić człowieka, bo coś mu się udało...

Nie zawsze jednak większość ma rację. Oto pewnego dnia przybyłych po poradę pacjentów czekała przykra niespodzianka. Gabinet był zamknięty, z drzwi zdjęto tabliczkę z godzinami przyjęć, a po „doktorze" nie było śladu. Portier opowiadał straszne rzeczy: w nocy przyjechała do hotelu policja i aresztowała pana de Burdze. Wyprowadzili go w kajdankach.

Aleksander Burdze nie był ani baronem, ani lekarzem, lecz sprytnym szarlatanem, żerującym na ludzkiej głupocie. Kilka razy siedział w więzieniu za oszustwa. Ostatnio, w Warszawie, posługując się sfałszowanym dyplomem ukończenia studiów medycznych, otworzył gabinet ginekologiczny. Tak leczył kobietę w ciąży, że doprowadził ją do śmierci. Ponieważ był ścigany przez policję, uciekł do Chełma, zaszył się w Hotelu Polskim i żeby z czegoś żyć, znowu zaczął się bawić w lekarza. Robił to od lat...

Mistrz kamuflażu

Aleksander Burdze urodził się w 1886 roku w Chełmie w ubogiej rodzinie. Gdy „praktykował" w pokoju hotelowym, znaleźli się ludzie powątpiewający w jego arystokratyczne pochodzenie. Oto bowiem żył w Chełmie żebrak o takim nazwisku. Czy to aby nie jakaś rodzina? - zastanawiano się.

Teraz się okazało, że to jak najbardziej rodzina. I to bliska. Oszust był synem owego żebraka, aczkolwiek można się domyślać, że wolał nikomu o tym nie wspominać. W czasie kilkutygodniowego nader „owocnego" pobytu w Chełmie, podczas którego naciągnął naiwnych ludzi na znaczne sumy pieniędzy, ani razu nie odwiedził ojca, w ogóle nie interesował się jego losem.

fot. Narodowe Archiwum Cyfrowe

Burdze nie był prymitywnym wydrwigroszem, którego zadowalały oszustwa na małą skalę, lecz aferzystą najwyższej próby. Gdyby żył kilkadziesiąt lat później, niewątpliwie mógłby grać w jednej drużynie ze wspomnianym Frankiem Abagnale'm lub **Piotrem O**. z Biłgoraja, który naciągnął na ogromne pieniądze słynnego brazylijskiego piłkarza **Romario**. Chociaż Aleksander Burdze nie pochodził z wysokiego rodu i nie kończył żadnych studiów, to manierami zawstydzał niejednego księcia krwi, a po francusku, angielsku i rosyjsku posługiwał się z taką swadą, jakby był obywatelem tych krajów. Miał też naturalny talent aktorski, dzięki któremu wcielał się w dyplomowanych lekarzy i przedstawicieli magnackich rodów.

Za czasów carskich przebywał w Rosji, gdzie wielokrotnie posługiwał się sfałszowanymi dokumentami. Udawał m.in. wysokiego funkcjonariusza policji, francuskiego hrabiego, członka belgijskiego korpusu dyplomatycznego, studenta instytutu elektrotechnicznego. Otwierało mu to drzwi do bogatych i ustosunkowanych osób, które pod rozmaitym pretekstem naciągał na pieniądze.

Od czasu do czasu wpadał w ręce policji i lądował za kratami. Przeważnie jednak na niezbyt długo. Przestępstw, których się dopuszczał, nie kwalifikowano bowiem jako czynów o dużej szkodliwości, zaś ujmujący sposób bycia oskarżonego niewątpliwe działał na jego korzyść. W rezultacie dostawał kilka, rzadziej kilkanaście miesięcy więzienia, co go nie tylko nie odwodziło od oszustw, ale wręcz zachęcało do popełniania kolejnych, coraz bardziej wyrafinowanych.

Nie odróżniał skalpela od lancetu

Po raz pierwszy w rolę lekarza wcielił się w czasie I wojny światowej. Burdze służył w serbskiej armii. Ponieważ nie uśmiechało mu się ginąć na froncie, po otrzymaniu przydziału mobilizacyjnego, przedstawił w dowództwie sfałszowany dyplom ukończenia studiów medycznych w Moskwie. Niebawem z rozkazu ministra wojny został przyjęty do szpitala polowego księcia Aleksandra w Salonikach w charakterze młodszego lekarza...

Wkrótce jednak personel medyczny zorientował się, że ich nowy kolega nie odróżnia skalpela od lancetu, a na widok krwi robi się blady, jakby miał za chwilę zemdleć. Przyjrzano się dokładnie jego dyplomowi lekarskiemu i odkryto fałszerstwo. Burdze musiał w szybkim tempie się ewakuować.

Potem był lekarzem na francuskim okręcie wojennym. Oszukany przez niego kapitan tak się wściekł, że o mało nie kazał wyrzucić go za burtę. Po tych wpadkach oszust zrozumiał, że nawet najlepiej podrobiony dokument ukończenia studiów, i najgładsze maniery nie wystarczą, by wiarygodnie udawać lekarza i czerpać z tego zyski.

Postanowił przyuczyć się trochę do zawodu. W jaki sposób, nie wiadomo aczkolwiek po kilku miesiącach posiadł już podstawową wiedzę, która wystarczyła, by w różnych miejscowościach we Francji praktykować jako doświadczony medyk. Chociaż stosował te same metody „leczenia", jak kilka lat później w Chełmie, to cieszył się uznaniem pacjentów. Jednak popełniał coraz więcej błędów, rosła liczba skarg na „pana doktora" aż w końcu powinęła mu się noga, został zdemaskowany przez policję i miał okazję przekonać się, czy francuskie więzienia różnią się od rosyjskich.

W grudniu 1919 r., po wyjściu na wolność, zgłosił się do attaché wojskowego przy polskim poselstwie w Paryżu rotmistrza **Wacława Girzyńskiego**. Podając się za barona Aleksandra de Burdze, doktora medycyny z dużym doświadczeniem zawodowym w różnych specjalnościach, poprosił o przyjęcie do polskiej armii w randze lekarza majora I klasy.

Chodziło mu o powrót do Polski i odpowiednie rekomendacje, by prowadzić oszukańczy proceder w rodzinnym kraju. Poszło gładko; rotmistrz Girzyński skierował go do odpowiedniego departamentu, gdzie ułatwiono mu wyjazd do Warszawy przez Kolonię i wypłacono na poczet żołdu 400 franków.

W stolicy Polski zgłosił się do właściwej władzy. Urzędnik bardzo wnikliwie przeglądał jego dyplom ukończenia studiów medycznych. Podejrzewał, że dokument nie jest autentyczny i poprosił o konsultację kolegę, który był tego samego zdania. Przeciwko Burdzemu wszczęto śledztwo. Wyszły na jaw wszystkie jego przestępcze dokonania.

Przez kilka lat było o nim cicho. Jednak natura ciągnie wilka do lasu. W prasie znowu zaczęły się pojawiać anonse o „doświadczonym doktorze, który za zupełnie niewygórowaną cenę, pomoże wyleczyć każdą chorobę".

Konstrukcja psychiczna notorycznego oszusta jest dość szczególna. Tak bardzo zatraca się w udawaniu kogoś, kim nie jest, że po pewnym czasie nie musi już udawać, bo wierzy, że stał się wykreowaną przez siebie postacią...

Oblał egzamin i tyle go widziano...

Burdze wychodził z założenia, że połową sukcesu jest bezczelność. Udał się więc do instytucji, której – wydawać by się mogło – powinien unikać jak ognia. Było to ministerstwo zdrowia. Dobrze podrobiony dyplom lekarski i odpowiednio umotywowana prośba o wydanie pozwolenia na prowadzenie w Warszawie praktyki ginekologicznej zrobiły swoje. Niestety, w wyniku niewiedzy „pana doktora" i niefrasobliwości urzędników ministerialnych, kobieta straciła życie.

Po aresztowaniu w Chełmie Burdze został odstawiony do Warszawy, do dyspozycji sądu. Wyglądało na to, że wreszcie dosięgnie go surowa kara. Ponieważ aferzysta, na przekór faktom, wmawiał w toku śledztwa, że ukończył studia medyczne, a posługiwał się sfałszowanym dyplomem lekarskim, gdyż ten autentyczny zaginął w czasie wojny, poddano go badaniu, które miało zweryfikować jego wiedzę medyczną. Burdze poległ z kretesem na tym egzaminie.

Opinia profesora medycyny sądowej **Wiktora Grzywo-Dąbrowskiego** była dla niego miażdżąca. Profesor stwierdził, że „mało prawdopodobne jest, aby Burdze był kiedykolwiek lekarzem: wiadomości jego z zakresu anatomji i fizjologji nie odpowiadają wiadomościom człowieka przeciętnie inteligentnego w ogóle, nie mówiąc już o wiadomościach z dziedziny medycyny".

W trakcie trwania dochodzenia oszust, tłumacząc się złym stanem zdrowia, zabiegał o wypuszczenie go na wolność. Sąd Okręgowy w Warszawie nie zgodził się. W tej sytuacji Burdze zwrócił się do sądu wyższej instancji, który po zapłaceniu przez podejrzanego wysokiej kaucji pieniężnej, uległ jego prośbie. Burdze obiecał stawiać się na każde wezwanie, ale gdy tylko wyszedł z aresztu, wyjechał z Warszawy i tyle go widziano...

MARIUSZ GADOMSKI

eprasa.pl abb71bc3d3

Rotarianie wręczyli stypendia

CHEŁM Akordeonista Jakub Klain i pianista Seweryn Szarpak, uczniowie Państwowej Szkoły Muzycznej I i II st. w Chełmie zostali uhonorowani za swoje osiągnięcia stypendiami ufundowanymi przez Chełmski Rotary Klub.

Chełmscy rotarianie każdego roku wspierają młodzież, nie tylko uzdolnioną, ale także zaangażowaną w różne działania społeczne. W tym roku członkowie klubu postanowili ufundować jednorazowe stypendia dla dwóch uczniów szkoły muzycznej.

Kandydatów do stypendiów wytypował dyrektor **Andrzej Wojtaszek**: - To wyróżnienie dla wybitnych, zdolnych, młodych artystów, którzy odnoszą sukcesy w krajowych i międzynarodowych konkursach.

Akordeonista Jakub Klain z klasy **Sławomira Piędzio** zdobył wyróżnienie w 29. i 30. Przeglądzie Akordeonowym w Lublinie. Pianista Seweryn Szarpak z kasy **Agnieszki Szulc-Brzyskiej,** a wcześniej pobierający nauki u **Małgorzaty Turewicz**, wywalczył pierwsze miejsce w 12th World Open Music Competition w Belgradzie, trzynaste miejsce w Ogólnopolskim Konkursie Pianistycznym „Mistrz klawiatury" oraz trzecie miejsce w 4. Międzynarodowym Konkursie Pianistycznym Karla Czarnego w Zamościu. **red**

Kompleksowe Usługi Pogrzebowe
KOMPLEKS
Zakład Usług Pogrzebowych
24h
Chełm, ul.Rejowiecka 93
Rejowiec Fabr., ul. Dworcowa 4
82 566 40 53
502 791 454
2640

Honor w obronie reputacji WOT

CHEŁM Grupa zadaniowa „Honor", powołana przez dowódcę WOT, ma bronić dobrego imienia żołnierzy Obrony Terytorialnej. Treści szkalujące będą poddane natychmiastowej kwalifikacji czynu i z odpowiednim wnioskiem oddane do sądu.

W komunikatorze wewnętrznym dla żołnierzy OT zamieszczone zostało ogłoszenie o naborze do grupy zadaniowej „Honor". Odpowiedziało na nie kilkadziesiąt osób. Utworzono z nich grupę szybkiego reagowania prawnego. To żołnierze OT posiadający wykształcenie oraz doświadczenie prawnicze, oraz żołnierze swobodnie poruszający się w internecie. W zespole znalazł się, poza prawnikami czy studentami prawa, były policjant, który zajmował się ściganiem osób szkalujących dobre imię policji.

Do głównych zadań grupy należy nie tylko reakcja na ewidentnie szkalujące honor żołnierza wypowiedzi osób publicznych, ale i wyszukiwanie obraźliwych treści w mediach społecznościowych oraz w komentarzach pod artykułami czy postami.

- Dodatkowo, wobec prowadzonej wojny hybrydowej, której narzędziem jest wykorzystywanie internetu do budowania nienawiści do służb mundurowych, w tym żołnierzy Wojsk Obrony Terytorialnej, a tym samym osłabianie morale i narzucanie społeczeństwu negatywnych schematów myślowych, powstały społeczne inicjatywy, jak np. www.obroncy.org. - wyjaśnia kpt. **Damian Stanula**, oficer prasowy WOT. - Przedstawiciele wolnych zawodów prawniczych oferują bezpłatną pomoc prawną żołnierzom Wojska Polskiego, funkcjonariuszom straży granicznej oraz członkom ich rodzin w wypadku skierowanych wobec nich gróźb karalnych. **AN**

Ze smutkiem
przyjęłam wiadomość o śmierci

JÓZEFA ZASADNEGO

Rodzinie oraz Bliskim
składam wyrazy głębokiego współczucia
i słowa wsparcia w tych trudnych chwilach.

Beata Mazurek
Poseł do Parlamentu Europejskiego

6359

5101
Chełmski Dom Pogrzebowy
Firma Łukowiec
Organizujemy pogrzeby na wszystkich cmentarzach
i zajmujemy się transportem międzynarodowym zmarłych.
Chełm ul. Szpitalna 49
82-564 36 07
602 469 287
www.łukowiec.pl
Przeprowadzamy kremację w ciągu kilku godzin.
Posiadamy własną kaplicę i chłodnię.
Nasza firma jest Zarządcą Cmentarza Parafialnego
w Chełmie przy ul. Lwowskiej.
Wszystkie czynności związane z pogrzebem,
ekshumacją, pracami kamieniarskimi i budowlanymi muszą
zostać uzgodnione w naszym biurze:
ZAKŁAD POGRZEBOWY
Chełm ul. Poległych 1
82-542 18 56 602 373 203
www.zakładpogrzebowychelm.pl
USŁUGI CAŁODOBOWE - BEZGOTÓWKOWE
Wypłacamy Zasiłki Pogrzebowe ZUS i KRUS Przed Pogrzebem

„Chociaż już jesteś gdzieś wśród gwiazd
wolny od wszystkich ziemskich spraw,
tutaj na zawsze pozostał Twój ślad
oraz tęsknota, rozpacz i ból"

Serdeczne podziękowania Rodzinie, Przyjaciołom,
Znajomym, Współpracownikom, Sąsiadom, Delegatom
oraz Wszystkim, którzy łącząc się z nami uczestniczyli
w uroczystości pogrzebowej
oraz odprowadzili w ostatnią drogę

Śp. Wiesława Barcickiego

Dziękujemy za tak liczne przybycie,
okazane wsparcie i modlitwę
Pogrążeni w smutku

Jadwiga Jawor, Dzieci, Rodzina

5900

Krótko z gmin

GOK dostał nowe komputery

Gm. Białopole. Do Gminnego Ośrodka Kultury w Białopolu trafił nowy sprzęt komputerowy, a konkretnie pięć laptopów i tablet. To w ramach projektu pod nazwą „Sieć na kulturę w podregionie chełmsko -zamojskim". Projekt miał na celu: podniesienie kompetencji i kwalifikacji cyfrowych pracowników gminnych instytucji kultury, rozwijanie kompetencji cyfrowych dzieci i młodzieży w wieku 10-14 lat, a także wzrost aktywności cyfrowej społeczności lokalnej.

Elektronikę przekazała Fundacja Wspierania Zrównoważonego Rozwoju z Warszawy.

Sprawdźcie wodomierze

Gm. Białopole. Władze gminy Białopole przypominają mieszkańcom o podaniu wskazań wodomierzy. Odczytu za czwarty kwartał tego roku należy dokonać samodzielnie, a wynik zgłosić telefonicznie, dzwoniąc pod numer (82) 568 24 39 lub (82) 568 22 04. Mieszkańcy gminy mają na to czas do końca listopada. Zapominalskim ilość wody i odprowadzanych ścieków zostanie ustalona na podstawie średniego zużycia z poprzedniego okresu rozliczeniowego.

Duże pieniądze dla niepełnosprawnych

Gm. Leśniowice. Ponad 96,5 tys. zł trafi na konto gminy Leśniowice z Państwowego Funduszu Rehabilitacji Osób Niepełnosprawnych. Samorząd został beneficjentem programu „Pomoc osobom niepełnosprawnym poszkodowanym w wyniku żywiołu lub sytuacji kryzysowych wywołanych chorobami zakaźnymi". Za te pieniądze gmina kupi maseczki i rękawice jednorazowe, płyny do dezynfekcji rąk i powierzchni, bezdotykowe stacje do dezynfekcji rąk, lampy wirusobójcze i bakteriobójcze, a także ozonatory i odkurzacze parowe. Otrzymają je: Gminny Ośrodek Pomocy Społecznej, Urząd Gminy Leśniowice, Samorządowy Ośrodek Kultury oraz lokalna podstawówka. Dodatkowo szkoła zostanie wyposażona w nową zmywarko-wyparzarkę oraz pralko-suszarkę.

Mają nową kanalizację

Gm. Wierzbica. Mieszkańcy bloków w Staszycach doczekali się nowej kanalizacji. Inwestycja niemal w całości została sfinansowana z Rządowego Programu Wsparcia Gmin Popegerowskich. 5 lat zajęło przygotowanie projektu, zdobycie wymaganych pozwoleń, przeprowadzenie przetargów i wykonanie robót.

Zawiozą na szczepienie

Gm. Kamień. Osoby mające trudności w samodzielnym dotarciu do punktu szczepień przeciw Covid-19, mogą liczyć na pomoc. Żeby skorzystać z bezpłatnego transportu, wystarczy zadzwonić pod numer (82) 567 15 51 od poniedziałku do piątku w godzinach 8-15.

Na darmowy transport mogą liczyć niepełnosprawni mieszkańcy gminy, seniorzy oraz osoby mające trudności w poruszaniu się. Wcześniej należy umówić termin szczepienia.

Nakręcili film o bohaterze

Gm. Sawin. „Pokaż nam swojego bohatera" – to hasło konkursu, w którym brali udział uczniowie ze szkoły w Czułczycach w gminie Sawin.

Nakręcili film, w którym przybliżyli sylwetkę por. **Pawła Walczaka**, przedwojennego nauczyciela i kierownika placówki, który zginął w Katyniu w 1940 r. Nagranie kilkuminutowego filmu zajęło im ponad osiem godzin. Pomagali profesjonalni filmowcy. Trud się opłacił, bo młodzi filmowcy zostali wyróżnieni. Efekt ich pracy będzie można zobaczyć na stronie internetowej szkoły. Premiera odbędzie się 13 grudnia, w rocznicę stanu wojennego.

Konkurs „Pokaż nam swojego bohatera" odbył się w ramach Młodzieżowej Akademii Filmowej. Młodzi dla historii. Projekt został zrealizowany przez Stowarzyszenie Scena Kultury we współpracy z marszałkiem województwa lubelskiego i Centrum Spotkania Kultur w Lublinie.

Zbiórka azbestu zakończona

Gm. Leśniowice. Ponad 85 ton odpadów zawierających azbest udało się zebrać w gminie Leśniowice. Zbiórkę przeprowadzono na początku listopada. Samorząd dostał na ten cel dofinansowanie w kwocie 32 068,42 zł. Za te pieniądze niebezpieczne odpady udało się od mieszkańców odebrać, przetransportować i zutylizować.

Zadanie zostało sfinansowane z Funduszu Ochrony Środowiska i Gospodarki Wodnej.

Wyremontowali drogę w Krobonoszy

Gm. Sawin. Zakończył się remont ponad 7-kilometrowego odcinka drogi powiatowej w Krobonoszy - od ulicy Chełmskiej w Sawinie do końca wsi Krobonosz. Oficjalnego odbioru inwestycji dokonano w minioną sobotę 27 listopada.

Droga została poszerzona, powstały zjazdy na posesje, zatoki autobusowe, skrzyżowania i przepusty. Wzdłuż drogi pojawiły się chodniki i ścieżka rowerowa z prawdziwego zdarzenia. Inwestycja była współfinansowana z Funduszu Dróg Samorządowych.

Posezonowe porządki nad zalewem

Gm. Kamień. Choć sezon kąpielowy skończył się kilka miesięcy temu, a kolejny dopiero za ponad pół roku, strefa rekreacyjna nad zalewem w Natalinie już została uporządkowana. Posezonowe sprzątanie zorganizował lokalny samorząd.

Pracownicy gospodarczy urzędu gminy wyrównali teren wokół altan rekreacyjnych i przy parkingu. W brakujących miejscach nawieziono ziemi, następnie cały teren został spulchniony glebogryzarką i wyrównany agregatem. Wysiano też trawę, wykonano bronowanie i wałowanie wałem łąkowym.

Wzrośnie podatek od nieruchomości

Gm. Ruda-Huta. Decyzją rady gminy wzrastają stawki podatku od nieruchomości - o 5 procent w stosunku do kwot, które obowiązują obecnie. Opłaty rosną, bo w górę idą ceny towarów i usług konsumenckich. Tym samym dochody gminy z tytułu podatku od nieruchomości od osób fizycznych będą w przyszłym roku większe o 11 996 zł, a od osób prawnych - o 22 036 zł. Uchwała została przyjęta jednogłośnie. **Faj**

eprasa.pl abb71bc3d3

POWIAT CHEŁMSKI Nabór ogłosił Powiatowy Inspektorat Weterynarii w Chełmie

Weterynarzy jak na lekarstwo

Powiatowy Inspektorat Weterynarii w Chełmie poszukuje lekarzy weterynarii, którzy pomogliby m.in. badać i szczepić zwierzęta. Ręce do pracy się przydadzą, bo pracowników etatowych jest w inspektoracie jak na lekarstwo.

- Z brakami kadrowymi zmagamy się od lat - przyznaje **Agnieszka Lis**, powiatowy lekarz weterynarii.

Obecnie w placówce, którą zarządza, zatrudnionych jest tylko dziewięciu lekarzy. Ci, którzy pracują, często są w wieku przedemerytalnym, nowi pojawiają się bardzo rzadko. - Specjalistów brakuje, bo wynagrodzenie, na jakie mogą liczyć, to często niewiele więcej niż średnia krajowa. Dlatego musimy się posiłkować specjalistami z zewnątrz - tłumaczy Lis.

A pracy jest sporo. Tym bardziej że w powiecie wciąż obecny jest wirus Afrykańskiego Pomoru Świń. - Od kwietnia mieliśmy spokój, a teraz znów myśliwi odstrzelili dwa zakażone dziki. To znaczy, że ASF krąży w środowisku. Hodowcy trzody chlewnej muszą mieć się na baczności - przyznaje inspektor.

Inspekcja będzie potrzebowała rąk do pomocy nie tylko przy ASF. Potrzebnych jest m.in.: 14 osób do przeprowadzania szczepień ochronnych i badania rozpoznawczego, dwie osoby do nadzorowania miejsc gromadzenia zwierząt (chodzi m.in. o targi) oraz 14 kolejnych do badania zwierząt, które trafiają na rynek do sprzedaży. Tyle samo inspektorów potrzeba też do sprawowania nadzoru nad ubojem zwierząt rzeźnych i pobierania próbek do badań. Trzy osoby będą potrzebne do badania mięsa zwierząt łownych, a do badania laboratoryjnego mięsa cztery kolejne.

Jeszcze 10 lat temu Powiatowy Inspektorat Weterynarii współpracował z ponad dwudziestoma weterynarzami z powiatu chełmskiego. Dziś można ich policzyć na palcach jednej ręki. Mimo że niemal co roku prowadzone są nabory, chętnych do pracy w Inspekcji Weterynaryjnej brakuje.

- To stosowana praktyka, że posiłkujemy się lekarzami z zewnątrz. Zatrudniamy ich na umowę zlecenie, ale i w tym przypadku zainteresowanie jest niewielkie. Zwykle sama ich wydzwaniam, prosząc o wsparcie. Z kilkoma współpracujemy od lat - wyjaśnia Agnieszka Lis.

Młodzi weterynarze wolą otwierać własne praktyki albo zatrudniają się w prywatnych gabinetach weterynaryjnych. - Tak można zarobić. Czasem to naprawdę dobre pieniądze, no i raczej nie trzeba jeździć po terenie, bo badamy głównie zwierzęta domowe, psy i koty - powiedział nam świeżo upieczony weterynarz z regionu.

Tymczasem stawki proponowane przez inspekcję nie zachęcają. - Wynikają z rozporządzenia i od lat nie uległy zmianie. Za wystawienia świadectwa zdrowia świni lekarz dostaje około 10 złotych. To naprawdę bardzo mało. A żeby wydać takie zaświadczenie, zwierzę trzeba najpierw przebadać. Krótko mówiąc, trzeba być specjalistą - tłumaczy Agnieszka Lis.

Osoby zainteresowane współpracą z Powiatowym Inspektoratem Weterynarii w Chełmie mogą zgłaszać swoje kandydatury do końca listopada. Ich pomoc będzie potrzebna przez cały najbliższy rok. „Poszukiwane są osoby posiadające kwalifikacje do wykonywania czynności urzędowych i niektórych czynności pomocniczych" - czytamy w ogłoszeniu. **Faj**

ZABRAKŁO! KTO PODRZUCI?

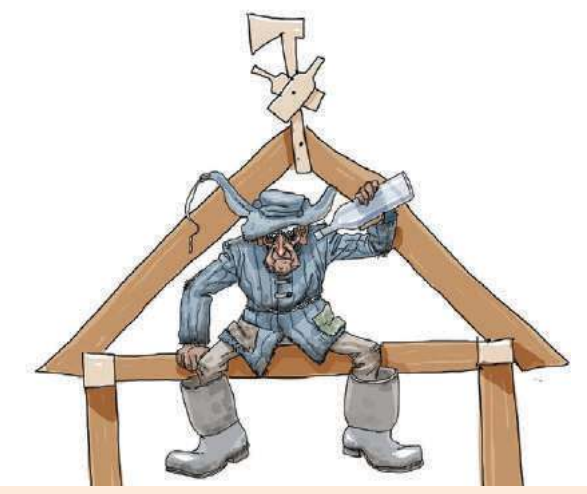

REGION Trwa zbiórka na budowę Domu Jakuba Wędrowycza, czyli izby tradycji bimbrowniczej, która ma powstać w Wojsławicach. Chcesz wspomóc tę inicjatywę? Wpłać datek na zrzutka.pl

W minimuzeum znajdą się przedmioty związane z gorzelnictwem, szewstwem, stolarską, ciesielką, garncarstwem i wiele innych dotyczących historii regionu. Organizatorzy będą zapraszać do muzeum na warsztaty literackie, spotkania z pisarzami i miłośnikami prozy **Andrzeja Pilipiuka** oraz na wystawy fotografii, spotkania integracyjne i szkolenia.

W tej chwili budynek jest w stanie surowym, częściowo został już ocieplony, ale wciąż wiele pozostało do zrobienia. Dlatego w dalszym ciągu zbierane są pieniądze na jego wykończenie.

- Ceny materiałów budowlanych i robocizny poszybowały w górę. Dlatego zdecydowaliśmy z Andrzejem Pilipiukiem o tej zbiórce. Chcemy jak najszybciej wykończyć ten budynek dla Was - przekonuje **Marek Farfos** z Fundacji Ku Przeszłości. - Postanowiliśmy też dać darczyńcom coś wyjątkowego. Nazwiska ofiarodawców, którzy wpłacą 1000 zł, będą wywieszone na indywidualnych tabliczkach na honorowym miejscu w muzeum bimbrownictwa. Żeby każdy widział, kto wsparł dom Jakuba. Kto wpłaci 500 zł, będzie na wspólnej tablicy sponsorów w muzeum.

Aby wesprzeć budowę izby pamięci, wystarczy wejść na zrzutka.pl i odnaleźć zbiórkę zatytułowaną „Dom Jakuba Wędrowycza - muzeum bimbrownictwa".

Jakub Wędrowycz to postać fikcyjna, główny bohater serii książek Andrzeja Pilipiuka, parodiujących gatunek fantasy. Po raz pierwszy pojawił się w opublikowanym w 1996 na łamach „Feniksa" opowiadaniu Hiena. W latach 2001-2019 nakładem lubelskiego wydawnictwa Fabryka Słów ukazało się dziewięć tomów przygód Jakuba. Wędrowycz to wiejski egzorcysta, bimbrownik i kłusownik, porażający otoczenie wyglądem, zapachem i kulturą osobistą – a raczej jej brakiem. W jego postaci, jak w soczewce, skupiają się wszelkie możliwe polskie wady, przywary i stereotypy. **AN**

Na innowacjach można zarobić, a przynajmniej zaoszczędzić

Termin innowacje u większości z nas wywołuje proste skojarzenia: wielkie miasto, nowoczesne centrum badawcze itp. Firmy, które uzyskały tegoroczny tytuł „Lidera Innowacji", są tego wyobrażenia żywym zaprzeczeniem. Zlokalizowane w niewielkich miejscowościach udowadniają, że innowacyjność może mieć dowolny adres, a decyduje o tym kreatywność i odwaga we wdrażaniu nowych rozwiązań.

Zgodnie z zapowiedzią sprzed dwóch tygodni przedstawiamy drugą parę laureatów konkursu „Lider innowacji", którego organizatorem była Lubelska Agencja Wspierania Przedsiębiorczości. Przypomnijmy: LAWP nagrodziła firmy związane z czterema branżami: biogospodarką, medycyną i zdrowiem, informatyką i automatyką oraz energetyką niskoemisyjną. Dwa tygodnie temu poznaliśmy zwycięzców dwóch kategorii – firmy Aqua East Polska sp. z o.o. i Obst S.A. Dzisiaj kolej na prezentację pozostałych laureatów.

– *Nagrodzone firmy działają na bardzo różnych polach, ale łączy je zdolność do podejmowania wysiłku na rzecz ulepszenia swojej oferty* – podkreśla **Jarosław Stawiarski**, marszałek województwa lubelskiego. – *Ich właściciele i menedżerowie mają nowoczesne i oryginalne spojrzenie tak na swoją działalność jak i regionalną gospodarkę. To oni skutecznie zmieniają obraz naszego województwa. Dzięki nim Lubelszczyzna staje się regionem nowoczesnym z gospodarką opartą na wiedzy.*

Informatyka i automatyka: P.H.M. POLCOMM Dariusz Kozak

W podlubartowskich Chlewiskach od ponad 20 lat działa rodzinna firma produkująca precyzyjne narzędzia skrawające. Wydawać by się mogło, że w tej branży wymyślono już wszystko. POLCOMM Dariusza Kozaka udowodnił, że to nieprawda. Korzystając z unijnych funduszy wypracował i przetestował kompleksowo zestawioną sprzętowo technologię wytwarzania płytek skrawających z węglika spiekanego. Wyniki badań zaowocowały rozwiązaniem innowacyjnym na skalę światową. W trakcie realizacji projektu firma zgłosiła 2 patenty w trybie międzynarodowym.

Warto spojrzeć na sposób, w jaki POLCOMM dochodził do swego najnowszego sukcesu. U swego zarania firma prowadziła działalność handlową, oferując klientom najwyższej jakości narzędzia skrawające do obróbki drewna. W 2004 roku przedsiębiorstwo rozpoczęło działalność produkcyjną, a pięć lat później oddano do użytku nowoczesny zakład produkcyjny, w którym ruszyła automatyczna produkcja precyzyjnych narzędzi skrawających. W większości narzędzia produkowane są na indywidualne zamówienie klienta na podstawie opracowań działu konstrukcyjnego POLCOMM-u.

Energetyka niskoemisyjna: Henryk Kaproń

Henryk Kaproń jest weteranem jeśli chodzi o prowadzenie własnej działalności gospodarczej. Prowadzi ją bowiem od 1993 roku, kiedy to uruchomił restaurację w Obszy. Z czasem dzięki kolejnym inwestycjom biznes rozwijał się w kierunku kompleksowych usług hotelarsko-gastronomiczno-rekreacyjnych.

„Zagroda Roztocze" leży opodal szlaku rowerowego Doliny Tanwi i Wirowej, które łączą się z innymi szlakami całego Roztocza. Jest to miejsce gdzie można smacznie zjeść, zorganizować konferencję, szkolenie, czy okazjonalne przyjęcie. Firma organizuje kolonie oraz białe i zielone szkoły. Nie ma tu czasu na nudę. Chętni nauczą się wyplatania wikliny czy pieczenia piroga biłgorajskiego. Po nauce pojeżdżą zaś konno lub bryczką, popływają kajakiem, czy pójdą na krajoznawczą wycieczkę.

Gdzie w tej branży miejsce na innowacje? Otóż właściciel firmy postawił na dywersyfikację dostaw energii i bezpieczeństwo energetyczne swojej firmy. W rezultacie na jego gruncie powstała instalacja fotowoltaiczna o mocy 0,0397 MW. Udało się też wdroży system inteligentnego zarządzania energią. W efekcie firma ma mniejsze straty energii, co przekłada się na oszczędności. Aktywnie też włączyła się w ochronę środowiska naturalnego. Instalacja zmniejszyła bowiem roczną emisję gazów cieplarnianych o ponad 14 ton.

W ramach RPO WL LAWP zawarł prawie 5 tys. umów na przedsięwzięcia związane z innowacjami. Wydano na nie 1,8 mld zł. Dzięki tym pieniądzom na rynek trafiło 565 innowacyjnych produktów, a firmy wdrożyły ponad 330 innowacyjnych procesów. Podkreślić także trzeba, że przedsiębiorcy z Lubelszczyzny zgłosili 77 wnioski patentowe.

Lubelskie Fundusze Europejskie

Dowiedz się więcej na:
www.rpo.lubelskie.pl

Fundusze Europejskie Program Regionalny | Rzeczpospolita Polska | lubelskie Smakuj życie! | Unia Europejska Europejskie Fundusze Strukturalne i Inwestycyjne

Publikacja współfinansowana ze środków Europejskiego Funduszu Społecznego

MATERIAŁ INFORMACYJNY

eprasa.pl abb71bc3d3

ZAGINĘŁA KOTKA „BALBINKA”
PRZY UL. ZIELONEJ W POKRÓWCE

MA DŁUGĄ SIERŚĆ,
OGON JAK U LISA I KULEJE.
JEST PO OPERACJI
PRAWEGO BIODRA.

BARDZO PROSIMY O POMOC
W ZNALEZIENIU I KONTAKT
POD NR TELEFONU:
660 519 543
606 648 407

NA ZNALAZCĘ CZEKA NAGRODA!
6369

CHEŁM Szczepienia przeciw grypie dla wszystkich dorosłych osób

Zaszczepią za darmo

Chociaż ciągle szaleje koronawirus, to nie tylko on jest zagrożeniem. Lekarze ostrzegają przed grypą, która w tym sezonie może być bardzo groźna. W pierwszych trzech tygodniach listopada zachorowań i podejrzeń zachorowania na grypę było - według danych NIZP-PZH - ponad 300 tysięcy.

- Zależy nam na tym, by jak najwięcej Polaków chciało i mogło ochronić się przed grypą, dlatego od 23 listopada rozszerzamy grupę, która będzie miała możliwość przyjęcia bezpłatnej szczepionki. Zwiększamy także liczbę szczepionek w aptekach – mówił **Adam Niedzielski**, szef resortu zdrowia.

Jak zapowiedział, tak zrobił. Darmowe szczepienia przeciw grypie są już dostępne. Skorzystać z nich mogą wszystkie pełnoletnie osoby. Wystarczy zgłosić się do wybranego punktu szczepień (lista dostępna na stronie: https://www.gov.pl/web/zdrowie) i umówić termin wizyty. Nie trzeba mieć recepty na szczepionkę.

W Chełmie jest sześć takich punktów: Samodzielny Publiczny Wojewódzki Szpital Specjalistyczny, Miejski Samodzielny Publiczny Zakład Opieki Zdrowotnej w Chełmie (przychodnia przy ul. Wojsławickiej i Połanieckiej), Centrum Medyczne Luxmed Sp. z o.o. – plac Kupiecki, Centrum Wielospecjalistycznej Opieki Ambulatoryjnej NZOZ MARMED Marian Wiadrowski – ul. Obłońska 9 oraz Same Dobre Apteki PHARM Sp. z o.o. (przychodnia) – ul. Szpitalna 47.

- Jeszcze nie ruszyliśmy z ogólnodostępnymi szczepieniami przeciw grypie – mówi **Marta Garmol**, kierownik działu świadczeń medycznych, a równocześnie koordynatorka szczepień w chełmskim szpitalu. – Na razie szczepimy osoby, które miały do tego pierwszeństwo, między innymi pracowników placówek medycznych i aptek czy podopiecznych DPS-ów. Szczepionkę przeciw grypie przyjęło na przykład 164 mieszkańców Domu Pomocy Społecznej w Nowinach. Cały czas realizujemy też szczepienia przeciw Covid-19.

Kierownik Garmol przyznaje, że chętnych jest sporo. – Ludzie dzwonią i pytają o taką możliwość – mówi.

Zainteresowanie darmowymi szczepieniami przeciw grypie potwierdza również **Magdalena Wełna** z MARMED-u. – Telefony w tej sprawie odbieramy każdego dnia - mówi.

Podobnie jest w przychodni SDA Apteki PHARM Sp. z o.o.

W miejskim ZOZ w ciągu niespełna pięciu dni na szczepienia zapisało się ponad 60 chętnych. Zdaniem dyrektora **Mariusza Żabińskiego**, nie jest to jednak oszałamiająca liczba, być może dlatego, że to dopiero początek ogólnodostępnych darmowych szczepień przeciw grypie. Dyrektor zwraca też uwagę na to, że niemal tydzień przed ogłoszeniem informacji o szczepieniach miejski ZOZ rozpoczął akcję szczepień przeciw grypie dla seniorów z Chełma. Były też osoby, które skorzystały ze szczepień komercyjnych.

- Zaszczepiłam się już we wrześniu – mówi **pani Alina**. – Musiałam kupić sobie szczepionkę, ciekawe, czy ktoś odda mi teraz pieniądze. Jestem emerytką, ale na żadne darmowe szczepienia się nie „łapałam”. To trochę niesprawiedliwe. Ale kto mógł przypuszczać, że będą darmowe szczepienia?

Zainteresowani przyjęciem preparatu przeciw grypie, nie muszą mieć recepty na szczepionkę. Wystarczy, że zgłoszą się do wybranego punktu szczepień i umówią termin. Przed szczepieniem należy wypełnić oświadczenie, a następnie udać się na wizytę do lekarza kwalifikującego do zabiegu.

Ministerstwo Zdrowia poinformowało, że na szczepienie powinny się zgłaszać osoby bez objawów ostrej infekcji i wysokiej gorączki. Nie trzeba robić przerwy pomiędzy szczepieniami np. przeciw Covid-19 i przeciw grypie. **szer**

Tu pytaj o szczepienia przeciw grypie

MSP ZOZ Przychodnia nr 1, ul. Wołyńska 11 – 571 870 865

MSP ZOZ Przychodnia nr 2, ul. Połaniecka 11 – 505 626 371

Centrum Medyczne Luxmed Sp. z o.o. – 82 540 80 51

Centrum Wielospecjalistycznej Opieki Ambulatoryjnej NZOZ MARMED Marian - 82 563 90 74 lub 516 926 555

Same Dobre Apteki PHARM Sp. z o.o. – 82 569 90 11; 661 660 236

Samodzielny Publiczny Wojewódzki Szpital Specjalistyczny - 82 562 32 11

Grypa:

- rozwija się bardzo szybko (wirus szybko się namnaża)
- pojawia się wysoka gorączka, katar, kaszel, ból głowy
- chory odczuwa bóle mięśniowe
- towarzyszy jej ogólne uczucie osłabienia i rozbicia
- niekiedy pojawiają się wymioty i łagodna biegunka, u małych dzieci ból brzucha.

Akcja dla dzieci

CHEŁM Studenckie Koło Wolontariatu, działające w Katedrze Pedagogiki PWSZ w Chełmie, włączyło się do ogólnopolskiej akcji Pomóż Dzieciom Przetrwać Zimę. Chełmscy żacy zachęcają do udziału w przedsięwzięciu wszystkich mieszkańców miasta.

Rzeczy zbierane w ramach akcji organizowanej przez studentów przekazane zostaną do Chełmskiego Centrum Pomocy Dziecku i Rodzinie oraz do Zespołu Wychowania i Pomocy Psychologiczno-Pedagogicznej nr 1 w Chełmie. Katedra pedagogiki od lat współpracuje z tymi placówkami.

Zbierana ma być m.in. żywność z długim terminem ważności. Chodzi zwłaszcza o półprodukty do samodzielnego wykonania ciast, sałatek i prostych dań, dżemy, pasteryzowane owoce i warzywa, mieszanki do wypieku babeczek oraz zdrowe słodycze. Przyjmowane są także: sprzęty sportowe, zabawki nowe lub w bardzo dobrym stanie (gry karciane, gry planszowe, zabawki interaktywne) i środki czystości.

- Nie zbieramy pieniędzy, pluszaków i odzieży - podkreślają studenci. - Dary prosimy składać do oznakowanych pojemników ustawionych przy wejściu do Instytutu Matematyki i Informatyki przy ul. Pocztowej 54 C do 14 grudnia.

- Treści związane z wolontariatem wpisują się w działalność studentów pedagogiki. W ten sposób nie tylko pomagają, ale też uczą się jak organizować wolontariat. Mam nadzieję, że wykorzystają te doświadczenia w swojej przyszłej pracy - mówi z kolei **Agnieszka Grabowska**, opiekun koła wolontariatu.

Inicjatywa wyszła od studentów, wynikała z obserwacji podczas praktyk, jakie żacy odbywali w różnego typu placówkach w Chełmie. **AN**

Czy wróci lokalna telewizja?

CHEŁM ichelm.tv to adres portalu telewizyjnego, który stworzyło w sieci stowarzyszenie Triada. Jesteś pasjonatem i chcesz dołączyć do zespołu? Ta oferta jest właśnie dla ciebie!

- Stowarzyszenie sfinansowało domenę, kupiło trochę sprzętu i jest w trakcie organizacji studia. Strona internetowa już działa, można na niej obejrzeć m.in. kilka materiałów zrealizowanych przez dawną chełmską telewizję - mówią organizatorzy przedsięwzięcia. - Portal telewizyjny działa od kilku tygodni, tak naprawdę to wszystko dopiero się rozwija. Być może kiedyś wrócimy do pomysłu telewizji chełmskiej...

W projekt na razie zaangażowanych jest kilka osób, ale pomysłodawcy mają nadzieję, że ekipa szybko się rozrośnie.

- Czekamy na pasjonatów, osoby, które mają pomysły na własne programy o różnej tematyce, chciałyby współtworzyć też inne materiały. Zachęcamy do kontaktu uczniów szkół średnich, studentów i wszystkich tych, którzy mają ochotę i czas zaangażować się w naszą telewizję - podkreślają.

Kontakt ze stowarzyszeniem możliwy jest poprzez stronę internetową Triady.

Portal telewizyjny już cieszy się dużym zainteresowaniem, szczególnie materiały archiwalne, które od kilku dni robią furorę na Facebooku. Niektórzy czasy chełmskiej telewizji wspominają z radością, inni z rozrzewnieniem. **AN**

Chełm przyjaznym samorządem

REGION W Lubelskim Centrum Konferencyjnym odbyło się spotkanie dotyczące stosowania klauzul społecznych, podczas którego zostały wręczone nagrody w konkursie „Lubelski Lider Ekonomii Społecznej”. Nagrodę otrzymało m.in. miasto Chełm, a jedno z wyróżnień trafiło do gminy Żmudź.

Inicjatorem i organizatorem wydarzenia był Regionalny Ośrodek Polityki Społecznej w Lublinie. Konferencję otworzył marszałek województwa lubelskiego **Jarosław Stawiarski**.

- Skuteczna ekonomia społeczna to upowszechnianie wiedzy o sposobach integracji społecznej i zawodowej w regionie, promowanie ekonomii społecznej oraz propagowanie narzędzi i rozwiązań przeciwdziałających wykluczeniu - przekonywał Stawiarski.

Podczas pierwszej części konferencji wręczono nagrody i wyróżnienia laureatom konkursu „Lubelski Lider Ekonomii Społecznej” w dwóch kategoriach: samorząd przyjazny ekonomii społecznej oraz samorządowiec przyjazny ekonomii społecznej.

W pierwszej z nich nagrody otrzymali miasto Chełm i powiat łęczyński. Wśród wyróżnionych znalazła się gmina Żmudź.

Celem konkursu było nagrodzenie samorządów i ich jednostek organizacyjnych oraz samorządowców za zaangażowanie w rozwój ekonomii społecznej w województwie lubelskim, a także zachęta do dalszej współpracy na rzecz rozwoju przedsiębiorczości społecznej i promocji ekonomii społecznej w regionie. Rekomendowane w tych kategoriach mogły być gminy, powiaty, pracownicy jednostek samorządu terytorialnego oraz ich jednostek organizacyjnych, którzy wspierają rozwój ekonomii społecznej w gminach i powiatach. **AN**

Awanse i wyróżnienia w więzieniu

CHEŁM 23 listopada w Zakładzie Karnym w Chełmie miała miejsce uroczysta odprawa służbowa, podczas której przyznano funkcjonariuszom odznaki „Za zasługi w pracy penitencjarnej”, awanse i wyróżnienia.

Wręczenia odznaczeń oraz aktów mianowania na wyższe stopnie służbowe dokonał ppłk **Damian Frańczak**, zastępca dyrektora okręgowego Służby Więziennej w Lublinie wspólnie z ppłk. **Andrzejem Weremko**, dyrektorem Zakładu Karnego w Chełmie.

Na wyższe stopnie służbowe awansowało 30 funkcjonariuszy, czterech zostało odznaczonych odznakami brązowymi „Za zasługi w pracy penitencjarnej”.

Na stopnie oficerskie i chorążych mianowano dziewięciu funkcjonariuszy: czterech awansowało na stopień majora, dwóch na stopień kapitana, trzech na stopień chorążego.

Na stopnie podoficerskie mianowano 21 funkcjonariuszy: czterech na stopień starszego kaprala, siedmiu na stopień plutonowego, dwóch na stopień starszego sierżanta, czterech na stopień sierżanta sztabowego i trzech na stopień starszego sierżanta sztabowego, w tym jeden funkcjonariusz awansował w trybie wyróżnienia na stopień starszego sierżanta sztabowego. **(apm)**

fot. ZK w Chełmie

MOPR zaprasza

CHEŁM Miejski Ośrodek Pomocy Rodzinie zaprasza rodziców i dzieci na warsztaty dotyczące profilaktyki uzależnień. Zajęcia odbędą się 3 grudnia.

Warsztaty poprowadzi psycholog-terapeuta uzależnień, specjalizujący się w tej tematyce. W ramach wydarzenia planowane są dwa spotkania. Od godz. 13 do 15 przewidziano warsztaty dla rodziców. Z kolei o godz. 15 rozpocznie się spotkanie dla dzieci, które potrwa do godz.17. Obydwa odbędą się w siedzibie MOPR przy ul. Kolejowej 8.

Cele warsztatów to: upowszechnianie wiedzy na temat zagrożeń wynikających z używania środków odurzających wśród dzieci i młodzieży, zmniejszenie wpływu czynników ryzyka sprzyjających rozwojowi problemów uzależnień, kształtowanie umiejętności psychospołecznych ograniczających ryzyko uzależnienia oraz zapobieganie uzależnieniom i zachowaniom ryzykownym i zwiększanie świadomości rodziców na temat wczesnego rozpoznania symptomów używania środków odurzających u dzieci. **AN**

eprasa.pl abb71bc3d3

Chełmski Park Wodny świętował 5. urodziny

CHEŁM Hucznie Chełmski Park Wodny obchodził swój jubileusz. Atrakcje urodzinowe trwały przez trzy dni. Nie zabrakło tortu, podziękowań i wspomnień...

Urodziny rozpoczęły się od tortu z pracownikami oraz zaproszonymi gośćmi. Podczas spotkania, prezes **Artur Juszczak** podsumował pięć lat działalności ChPW oraz wręczył podziękowania, które otrzymali: pracownicy - za pięć lat stażu pracy oraz partnerzy z restauracji Champion i siłowni Gold Gym - za współpracę od początku działalności obiektu.

Podziękowania zostały także przygotowane dla osób zaangażowanych w jego powstanie: **Agaty Fisz, Stanisława Mościckiego, Zbigniewa Mazurka** oraz dla **Mirosława Czecha**. Z powodów zawodowych, osobistych i zdrowotnych nie mogli wziąć udziału w spotkaniu.

W sobotę główną atrakcją były andrzejkowe seanse saunowe. Ponadto przez cały weekend działała loteria dla wszystkich tych, którzy postanowili skorzystać z atrakcji aquaparku.

Z okazji urodzin zorganizowano także turniej dziennikarzy w kręgle o puchar prezesa Chełmskiego Parku Wodnego. Zwycięzcą została drużyna Super Tygodnia. **AN**

Opowieści o horyzoncie

CHEŁM Stowarzyszenie WeRwA wspólnie z Chełmską Biblioteką Publiczną im. Marii Pauliny Orsetti zapraszają na spotkanie z Wiesławem Drabikiem, autorem książki pod tytułem „Dogonić horyzont".

Spotkanie w ramach Chełmskiego Klubu Podróżników odbędzie się w czwartek (2 grudnia) w sali konferencyjnej ChBP przy ul. Partyzantów 40 w Chełmie. Początek o godz. 18.30.

Wiesław Drabik to podróżnik, żeglarz i pilot, wykładowca chełmskiej PWSZ oraz od niedawna autor bardzo ciekawej książki podróżniczej „Dogonić horyzont". Jego mapa świata zawiera coraz mniej „białych

plam" pokazujących kraje, w których jeszcze nie był. Podczas spotkania autor przedstawi książkę oraz opowie o kilku swoich wyprawach. Oczywiście będzie możliwość jej nabycia.

- Cały przychód ze sprzedaży zostanie przeznaczony na ufundowanie bardzo atrakcyjnych nagród (rejsów żaglowcem) dla laureatów konkursu „Pomocna dłoń", którego pomysłodawcą jest właśnie Wiesław Drabik - mówi **Anna Gorczyca**, prezes stowarzyszenia.

- Jestem przekonany, że książkę z zainteresowaniem przeczytają starsi i młodsi czytelnicy. Starsi znajdą analogię do swoich losów, a młodsi potwierdzenie prawdy, że jak się bardzo chce, to prawie wszystko można osiągnąć - tak o książce Wiesława Drabika napisał kapitan **Ziemowit Barański**. **AN**

Sztab zbiera pomysły na WOŚP

CHEŁM 30 stycznia odbędzie się 30. jubileuszowy finał Wielkiej Orkiestry Świątecznej Pomocy. Masz pomysły, jak uatrakcyjnić chełmskie wydarzenie? Zgłoś się do sztabu i weź udział w tej pięknej akcji.

- Powoli zabieramy się do pracy. Choć do finału zostało jeszcze trochę czasu, już planujemy, jakie wydarzenia można by zorganizować z tej okazji. To będzie wyjątkowy finał, bo jubileuszowy, dlatego dołożymy wszelkich starań, żeby na długo pozostał w naszej pamięci - mówi **Grzegorz Gorczyca**, szef chełmskiego sztabu nr 600.

Na pewno w ramach WOŚP odbędzie się w Chełmie koncert,

być może nawet kilka. Organizatorzy mają nadzieję, że uda się zorganizować imprezę w centrum miasta. W planach sztab ma także przeprowadzenie co najmniej dwóch wydarzeń sportowych. Jednym z nich będzie turniej siatkówki, drugim mecz w piłkę nożną. Szczegóły wkrótce.

- Liczymy na to, że w organizację najbliższego finału włączą się wolontariusze i mieszkańcy Chełma, ale także gmin, gdzie nie ma sztabów. Zachęcamy do kontaktu wszystkich, którzy chcieliby zorganizować jakieś imprezy, koncerty czy inne atrakcje dla całego naszego regionu - dodaje Gorczyca. - Wszystkich z pomysłami zapraszamy do sklepu Metro lub do kontaktu pod nr tel. 502 342 117. Piszcie też do nas na Facebooku.

W dalszym ciągu trwają zapisy wolontariuszy. Ze względu na epidemię, każdy, kto chciałby wyruszyć 30 stycznia z puszką w miasto, powinien zajrzeć na stronę internetową WOŚP i zarejestrować się przez internet.

- W razie jakichkolwiek problemów z zapisaniem się, choć procedura jest banalnie łatwa, zachęcamy do kontaktu telefonicznego z nami - zachęca szef sztabu 600. **AN**

Krwiodawcy zostali odznaczeni

CHEŁM W miniony piątek w siedzibie chełmskiego oddziału Polskiego Czerwonego Krzyża kilkudziesięciu krwiodawców zostało nagrodzonych odznakami Honorowy Dawca Krwi - Zasłużony dla Zdrowia Narodu. Są one przyznawane przez ministra zdrowia osobom, które oddały ponad 20 litrów pełnej krwi.

W tym roku, ze względów sanitarnych, obchody Dni Honorowego Krwiodawstwa były skromne, nie odbyła się oficjalna gala. Zasłużonymi dla Zdrowia Narodu zostali dawcy z długoletnim stażem, który podzielili się już kilkudziesięcioma litrami krwi. W gronie tych, którzy oddali ponad 30 litrów znaleźli się: **Artur Abramik**, **Roman Bielski**, **Jarosław Chaciuk**, **Mariusz Czuluk**, **Wiesław Kaminski**, **Adam Kozdra**, **Daniel Kozioł**, **Krzysztof Krasowski**, **Artur Kruk**, **Mirosław Makarczuk**, **Stanisław Mitek**, **Marcin Petruk**, **Czesław Pietraszewski**, **Adam Rudek**, **Tadeusz Szachoń**, **Adam Buszko**, **Marek Marczuk**, **Krzysztof Mazurek**, **Wojciech Witnicki** i **Przemysław Żugaj**.

Odznaki za oddanie ponad 20 litrów otrzymali natomiast: **Andrzej Czegus**, **Dawid Frac**, **Paweł Kęcik**, **Piotr Kęcik**, **Dariusz Klimkowski**, **Mariusz Kozłowski**, **Mieczysław Malinowski**, **Paweł Olek**, **Stanisław Pilarski**, **Marcin Potoczniak**, **Wiesław Ptak**, **Janusz Siek**, **Józef Sułkowski**, **Jan Ufnal**, **Adam Brzuszek**, **Mateusz Huk**, **Adam Iwanicki**, **Adam Jakubczyk**, **Zbigniew Knap**, **Ivan Kuznestov**, **Wiesław Marchewka**, **Paweł Papiński**, **Marcin Sawicki**, **Przemysław Sawicki**, **Daniel Turowski**, **Damian Woźniak** i **Norbert Wysocki**.

- Podczas Dni Honorowego Krwiodawca doceniane są osoby oddające cząstkę siebie innemu człowiekowi - mówił **Jan Staroch**, prezes Zarządu Okręgowego PCK w Lublinie. - Krew to lek, który dotąd nie został niczym zastąpiony, ponieważ nie da się jej wyprodukować. Honorowi krwiodawcy spełniają tym samym bardzo istotną rolę w ratowaniu życia. Sytuacja panująca obecnie na świecie pokazuje, jak ważne jest zdrowie, a przede wszystkim jak ważna jest bohaterska postawa tych, którzy się nim bezinteresownie dzielą.

Oprócz odznak Zasłużony dla Zdrowia Narodu ok. 130 krwiodawcom z regionu przyznano odznaki Honorowy Zasłużony Dawca Krwi III, II i I stopnia, za oddanie kolejno 6, 12 i 18 litrów krwi. Ze względów sanitarnych są one wydawane indywidualnie. **MP**

Bluzgami w piratów

GM. CHEŁM O bezpieczeństwo i wolniejszą jazdę można dbać na różne sposoby, np. montując progi zwalniające lub stawiając znaki. Kontrowersyjną metodę wybrał mieszkaniec Okszowa, który ustawił przy drodze dosyć ostre ostrzeżenie dla amatorów prędkości.

Znak-samoróbkę zauważyła jedna z Czytelniczek, która w sobotę w nocy wracała do domu przez ul. Morelową.

Zszokowana zastanawiała się, kto to mógł postawić. „Z jednej strony to jestem „za", a z drugiej to trochę nie w porządku" - pisze w mailu do naszej redakcji. - „Na naszej ulicy jeżdżą jak wariaci, mało tego - w lecie szaleją motorami. To zgroza, nie mówiąc już o wyrzucanych śmieciach. Nikt się tym w ogóle nie interesuje..."

„Prośba" na tabliczce głosi „Zwolnij k***o (małe dzieci). Stop wertepy". Autora można podejrzewać o dobre intencje, czyli troskę o bezpieczeństwo mieszkańców. Zwłaszcza że, jak widać na zdjęciu, długa prosta jest słabo oświetlona, więc w takich warunkach duża prędkość rzeczywiście może doprowadzić do tragedii.

Do tematu wrócimy. **MP**

eprasa.pl abb71bc3d3

W skrócie z gminy Chełm

Dofinasowanie na drogi

Do gminy Chełm trafi kolejne rządowe dofinansowanie, tym razem z Funduszu Rozwoju Dróg w 2021 r. Umowę na przebudowę drogi w Srebrzyszczu podpisali z wojewodą wójt **Wiesław Kociuba** i **Małgorzata Bukowska-Witos,** skarbnik gminy.

Przebudowa drogi gminnej w miejscowości Srebrzyszcze (ul. Kościelna i Sportowa) obejmowała wykonanie nowej nawierzchni asfaltowej na długości 799 m i pobocza z kruszywa łamanego o szerokości 0,75 m. Została wykonana również zatoka postojowa na długości 67 m i szerokości 5 m. Powstało 20 miejsc postojowych i dwa miejsca dla osób niepełnosprawnych. Nawierzchnię zatoki wykonano z płyt ażurowych, natomiast miejsca dla osób niepełnosprawnych z kostki brukowej. Jest też nowe oznakowanie pionowe i poziome, w tym znak aktywny STOP B-20 z zasilaniem solarnym. Całkowity koszt inwestycji to 560 tys. zł, kwota dofinansowania z Funduszu Inwestycji Lokalnych (Covid-19) wyniosła 426 140,02 zł, natomiast z Rządowego Funduszu Rozwoju Dróg 133 859,98 zł.

Kapliczka jak nowa

W Okszowie zakończono kapitalny remont kapliczki (z ok. 1919 r.). Kosztował ponad 43 tys. zł. Zapłaciła za niego gmina Chełm. Zakres prac obejmował oczyszczenie i malowanie ścian oraz stolarki okiennej i drzwiowej. Wykonano nową opaskę z kostki brukowej. Blachę na dachu zastąpił gont bitumiczny. Tak jak na starych zdjęciach, kapliczka ma teraz drewniane ogrodzenie. **red**

CHEŁM Na dwóch kołach dla najmłodszych

MotoMikołaje przejadą przez miasto

Stowarzyszenie Motocyklistów Chełmskich Niedźwiedzie Wschodu po raz kolejny organizuje zbiórkę prezentów dla najmłodszych. Może do nich dołączyć każdy miłośnik dwóch kółek.

Tegoroczne MotoMikołaje są zaplanowane na 5 grudnia. Motocykliści zbiorą się o godz. 11.30 na placu Łuczkowskiego.

- Wybraliśmy tę lokalizację, bo miejsca jest dużo, a z roku na rok w naszej akcji bierze udział coraz więcej motocyklistów - mówi **Rafał Kochoń**, prezes Stowarzyszenia Motocyklistów Chełmskich Niedźwiedzie Wschodu. - Zapraszamy oczywiście kolejnych i prosimy o przestrzeganie zasad bezpieczeństwa, czyli „niekozaczenie" i odpowiedzialną jazdę.

Motocykliści w strojach Mikołajów pojadą do Chełmskiego Centrum Pomocy Dziecku i Rodzinie oraz Domu Małych Dzieci w Chełmie, aby wręczyć podopiecznym prezenty. Ze względów sanitarnych zostaną one przekazane za pośrednictwem personelu medycznego oraz pracowników. **MP**

Dowódcy ochotników wyszkoleni

CHEŁM Od 16 do 23 listopada w Komendzie Miejskiej Państwowej Straży Pożarnej w Chełmie szkolili się strażacy z ochotniczych straży pożarnych z powiatu chełmskiego.

fot. mł. bryg. Stanisław Kołtun

- W trakcie szkolenia, obejmującego 36 godzin zajęć, słuchacze zdobyli wiedzę i umiejętności dotyczące zasad kierowania działaniami ratowniczo–gaśniczymi – mówi bryg. **Wojciech Chudoba**, zastępca komendanta KM PSP w Chełmie.

Kurs ukończyło 12 strażaków OSP z jednostek: Busówno, Czułczyce, Dorohusk, Dubienka, Kanie, Sawin, Staw, Wierzbica i Wojsławice.

Komendant miejski PSP mł. bryg. **Artur Rutkowski** pogratulował absolwentom uzyskania wyniku pozytywnego z egzaminu i wręczył zaświadczenie potwierdzające ukończenie szkolenia. Szkolenie oczywiście odbyło się z zachowaniem reżimu sanitarnego. **(apm)**

Awanse i wyróżnienia dla strażaków

CHEŁM W środę (24 listopada) w Sali Kolumnowej Lubelskiego Urzędu Wojewódzkiego w Lublinie odbyło się uroczyste wręczenie awansów, odznaczeń i wyróżnień strażakom z województwa lubelskiego, nadanych z okazji Narodowego Święta Niepodległości.

fot. KM PSP w Chełmie

Przyznano je także funkcjonariuszom z Komendy Miejskiej Państwowej Straży Pożarnej w Chełmie. Na wyższe stopnie służbowe awansowali: st. kpt. **Jarosław Niemiec** na stopień młodszego brygadiera, asp. **Dariusz Korchut** na stopień starszego aspiranta, ogn. **Mariusz Watras** na stopień starszego ogniomistrza, st. sekc. **Paweł Sulikowski** na stopień starszego sekcyjnego, st. str. **Jacek Pasternak** stopień sekcyjnego.

Wyróżniona Dyplomem Komendanta Głównego PSP została asp. **Agnieszka Popek**.

- Wszystkim awansowanym i wyróżnionym serdecznie gratuluję i życzę dalszych sukcesów w służbie oraz w życiu prywatnym – mówi bryg. **Wojciech Chudoba**, zastępca komendanta KM PSP w Chełmie. **(apm)**

Gala noworoczna z batutą i humorem

CHEŁM Chełmski Dom Kultury ogłosił, że 2 stycznia w sali widowiskowej obejrzeć będzie można wyjątkową galę muzyczną, która poprowadzi Maciej Niesiołowski.

Nowy rok chełmianie powitają muzyczną podróżą, w którą zabiorą: maestro Maciej Niesiołowski oraz soliści: **Milena Lange**, **Damian Wilma** i **Weronika Sura** oraz Warszawska Orkiestra Impressione.

„Z Batutą i humorem po świecie" to niezwykły program muzyczny, w którym - oprócz utworów powszechnie znanych i chętnie słuchanych - znajdą się przepiękne dzieła rzadko w Polsce wykonywane, chociaż na świecie bardzo popularne. Niesiołowski uznawany jest za jednego z najwybitniejszych współczesnych polskich dyrygentów. Jest znanym popularyzatorem muzyki klasycznej, przez wiele lat prowadził cykl telewizyjnych koncertów, wypełnionych zabawnymi anegdotami, przybliżając widzom najwspanialsze dzieła muzyki światowej.

Koncert poprowadzi oczywiście maestro Niesiołowski, którego kunszt dyrygencki, wiedza muzyczna i elegancki dowcip nie wymagają rekomendacji.

Wydarzenie odbędzie się 2 stycznia, początek o godz. 19. Bilety w cenie 150 zł już do kupienia. **AN**

Tyle może dorobić emeryt

REGION Dorabiasz do renty lub wcześniejszej emerytury? Sprawdź nowe limity przychodów, które mają wpływ na zmniejszenie lub zawieszenie wypłaty świadczenia z ZUS. Zmieniają się od 1 grudnia.

Tym razem to dobra wiadomość. Limity dodatkowych przychodów będą wyższe od dotychczasowych. Osoby pobierające renty i wcześniejsze emerytury będą mogły dorobić do swoich świadczeń o ponad 100 zł więcej, bez negatywnych konsekwencji.

- Wysokość limitów zależy wprost od przeciętnego wynagrodzenia w Polsce. Pierwszy próg od grudnia wzrośnie do 3960,20 zł brutto. Dodatkowe zarobki do tej kwoty nie będą mieć wpływu na wypłatę emerytury lub renty - mówi **Małgorzata Korba**, rzeczniczka ZUS w województwie lubelskim. - Po przekroczeniu progu świadczenie jest odpowiednio zmniejszane (ale tylko za miesiące, w których doszło do przekroczenia). Dopiero gdy zarobki są wyższe od drugiego progu, wypłata świadczenia nie przysługuje za dany miesiąc w całości. Ten drugi limit od grudnia będzie wynosił 7354,50 zł brutto. Nowe progi przychodów będą obowiązywać przez trzy miesiące.

Są dwa ważne wyjątki! Pierwszy dotyczy emerytów, którzy ukończyli już powszechny wiek emerytalny: 60 lat – kobiety i 65 lat – mężczyźni. Te osoby mogą dorabiać do emerytur bez ograniczeń, nie obowiązują ich limity.

Drugi wyjątek dotyczy osób pobierających renty socjalne, które obowiązuje tylko jeden próg. Jeśli ich dodatkowe przychody przekroczą w grudniu 3960,20 zł brutto, to wypłata renty za ten miesiąc nie będzie przysługiwać. To jednak zmieni się od stycznia, kiedy wejdą w życie nowe przepisy. Osoby pobierające renty socjalne od przyszłego roku będą mogły dorabiać do świadczenia na takich samych zasadach, jak pozostali renciści. To znaczy, że po przekroczeniu pierwszego progu renta socjalna będzie zmniejszana, a dopiero po przekroczeniu drugiego progu (7354,50 zł w styczniu/lutym) wypłata nie będzie przysługiwać. **opr. (apm)**

eprasa.pl abb71bc3d3

Obdarowaliśmy pluszakami chore dzieci

REGION Fala pluszaków zalała naszą redakcję. Wszystkie przytulanki trafiły do Fundacji „Gdy Liczy się Czas". Maskotki będą prezentem dla chorych dzieci przebywających w lubelskim szpitalu uniwersyteckim.

Kilkaset pluszaków dostarczyli chełmianie i mieszkańcy powiatu w odpowiedzi na zbiórkę, którą zorganizowała nasza redakcyjna koleżanka i znana społeczniczka **Anna Wyczyńska.**

- Pluszaki trafią do małych pacjentów leczonych na oddziałach onkologii, hematologii i transplantologii Uniwersyteckiego Szpitala Dziecięcego w Lublinie. To jest bardzo potrzebne i uczące empatii doświadczenie, zwłaszcza dla osób, które zaangażowały się w zbiórkę - podsumowuje **Katarzyna Szlachta,** ogólnopolski koordynator akcji charytatywnych fundacji. - Bardzo dziękujemy za pluszaki, które przyjechały do nas z Chełma. Jesteście naszymi aniołami, misiów jest ogrom. Pomaganie uskrzydla, a dobro powraca!

Tegoroczną zbiórkę pluszaków wsparli: Jubiler Queen, Młodzieżowy Dom Kultury w Chełmie, Karolina Starzyńska i przyjaciele, Niepubliczne Językowe Przedszkole w Kasztanowym Parku, dzieci z klas V, VII i VIII SP w Dubience, SP w Sielcu, IV LO w Chełmie, radna sejmiku woj. lubelskiego Ewa Jaszczuk, PM nr 10 w Chełmie, sędzia Anna Głowacka z Krakowa, pracownicy Biedronki przy Armii Krajowej w Chełmie, Przedszkole Niepubliczne Akademia Juniora z Chełma, SP nr 7, Niepubliczna Integracyjna Szkoła Arka, Niepubliczna Szkoła Podstawowa nr 2 z oddziałami integracyjnymi w Chełmie, Akademia Małego Księcia, klasa III bg z I LO w Chełmie, Niepubliczny Żłobek i Przedszkole Arka przy ul. 11 Listopada 2, zuchy z 6. gromady Rozbrykane Wilkokotki, harcerze i uczniowie ze SP nr 6 w Chełmie.

Pluszaki już trafiły do dzieci. Przed wręczeniem zostały poddane specjalnemu naświetlaniu, które ma za zadanie zniszczyć ewentualne wirusy i bakterie. **AN**

Dreszerczycy w Teatrze Variete

CHEŁM Uczniowie z II LO w Chełmie wybrali się do Krakowa, aby obejrzeć musical Chicago, w którym występuje absolwent tej szkoły Jacek Wazelin.

- Obserwując uczniów w autokarze, byłam pewna, że zdecydowali się na wyjazd po pierwsze ze względu na swoje zainteresowania, po drugie możliwość spędzenia razem czasu - śpiewali, oglądali filmiki na Tik Toku, chwalili twórczość kolegi Damiana Skorupy, grali w karty, rozmawiali o ulubionych przedmiotach, planach na przyszłość... - zdradza **Anna Martyniuk,** nauczycielka II LO.

Pierwszy raz dreszerczycy byli na Chicago cztery lata temu. Tym razem młodzież również miała przyjemność spotkać się z Jackiem Wazelinem, absolwentem II LO, który gra w spektaklu rolę Sędziego. W imieniu uczestników kwiaty i prezent mikołajkowy wręczyła artyście uczennica Pola Kunka. Oboje pasjonują się tańcem, a poznali się przed laty w Chadek Musical Akademy, gdzie tancerz jest trenerem.

- Zachwyciła mnie piękna i oryginalna choreografia tego musicalu – podsumowuje **Damian Skorupa**. - Tancerze niesamowicie przekazywali emocje, opowiadając tę historię. Gra świateł i aktorów tworzyły niepowtarzalny klimat. Muzyka na żywo dopełniła mistrzostwa spektaklu. Z pewnością długo będę wspominał musical i klimat, jaki tam panował.

- Spektakl wywarł na wszystkich ogromne wrażenie. Utwory, charakterystyka postaci i aktorzy zachwycili nas wszystkich. W drodze powrotnej wymienialiśmy się wrażeniami i doszliśmy do wniosku, że tego typu musicale moglibyśmy oglądać bez końca! – opowiada **Pola Kunka**.

Wycieczkę zorganizowały: **Anna Martyniuk, Marta Klasura i Kinga Krawczyk.** **AN**

Nowe książki na jesienne wieczory

GM. WIERZBICA Gminna Biblioteka Publiczna w Wierzbicy poszerzyła swoją książkową ofertę. Do placówki trafiły nowe tytuły. Udało się je kupić dzięki rządowemu wsparciu, a konkretnie za pieniądze z Narodowego Programu Rozwoju Czytelnictwa.

- Nie była to ogromna kwota, bo zaledwie 1500 złotych, drugie tyle dołożyliśmy sami - mówi dyrektor biblioteki **Anna Muszańska**.

Za te pieniądze udało się kupić 53 książki, z czego 18 trafiło do filii biblioteki w Ochoży. - Zainteresowanie nowościami jest zawsze bardzo duże, szczególnie teraz, w okresie jesienno-zimowym. Zakończyły się prace polowe i w ogrodach, mieszkańcy okolicy mają więcej wolnego czasu - tłumaczy dyrektor placówki.

W zbiorach biblioteki w Wierzbicy jest już prawie 10 tys. książek. **Faj**

eprasa.pl abb71bc3d3

NAPISZ LIST DO WYBRANEJ OSOBY I UZASADNIJ, DLACZEGO

Wybierz sobie

Wanda Jaroszczuk
redaktor naczelna Super Tygodnia Chełmskiego

Zdzisław Szwed
członek Zarządu Województwa Lubelskiego

Jakub Banaszek
prezydent miasta Chełm

Krzysztof Grabczuk
poseł RP

Anna Dąbrowska-Banaszek
poseł RP

Teresa Hałas
poseł RP

Piotr Deniszczuk
starosta powiatu chełmskiego

Andrzej Romańczuk
starosta powiatu włodawskiego

Robert Kościuk
burmistrz Krasnegostawu

Andrzej Leńczuk
starosta powiatu krasnostawskiego

Arkadiusz Tofil
rektor PWSZ

Józef Zając
senator RP

Wiesław Muszynski
burmistrz Włodawy

Longin Bożeński
Przewodniczący Rady Miasta Chełm

Marek Nowosadzki
w-ce starosta krasnostawski

Paweł Szychulec
prezes Aqua East Polska

Artur Juszczak
prezes Chełmskiego Parku Wodnego

Ewa Jaszczuk
prezes Chełmskiej Spółdzielni Mieszkaniowej

Robert Chełmicki
dyrektor Chełmskiej Biblioteki Publicznej

Mariusz Matera
zespół Szalom Chełm

Mikołaje czekają na listy

Nasze VIP-y wcieliły się w rolę Mikołajów, by obdarować Czytelników Super Tygodnia prezentami.
W kolejnym roku pandemii chcemy wspólnie sprawić Wam choć trochę radości.
Prezenty trafią przed świętami Bożego Narodzenia do osób wybranych przez Mikołajów.
Zasady naszej zabawy są bardzo proste. Nasi Mikołaje czekają na Wasze listy. Napiszcie do wybranego Mikołaja, o jakim prezencie marzycie i dlaczego zwracacie się do tej, a nie innej osoby. Opiszcie swoją sytuację. Można prosić Mikołaja o prezent dla siebie lub dla kogoś, kto Waszym zdaniem potrzebuje wsparcia i pomocy przed świętami. Wszystkie listy przekażemy naszym Mikołajom, a każdy z nich wybierze jedną osobę lub kilka, jeśli będzie hojny.
Do listu należy dołączyć zamieszczony obok kupon, który trzeba oczywiście wypełnić. Korespondencję do Mikołaja można przynieść do redakcji do 1 grudnia, lub wrzucić do naszej skrzynki ogłoszeniowej albo wysłać na adres: **Redakcja Super Tydzień Chełmski, 22-100 Chełm, ul. Lubelska 31, z dopiskiem „Wybierz sobie Mikołaja".**

Zwracając się do Mikołaja o prezent, trzeba pamiętać, że może on mieć wartość do 200 zł.

Monika Tarnowska
właścicielka Lejdis&Dżentelmen Studio Fryzur

eprasa.pl abb71bc3d3

AKURAT OD NIEJ CHCESZ DOSTAĆ WYMARZONY PREZENT

Mikołaja

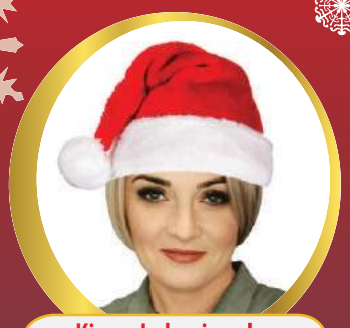

Kinga Jędrzejewska
właścicielka firmy Twój Agent Ubezpieczenia

Elżbieta Sawa-Czajka
rektor WSSMiKS

Kamil Błaszczuk
radny miasta Chełm

Joanna Jabłońska
wójt gm. Leśniowice

Adam Rychliczek
dyrektor ds. rozwoju Grupy Kapitałowej Balamara

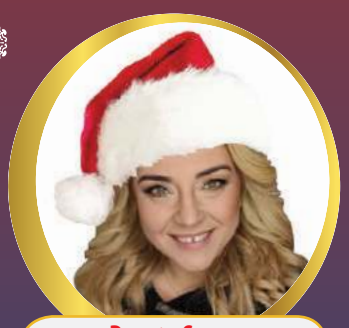

Dorota Sawa
prezes Stowarzyszenia LGD Krasnystaw Plus

Bożena Deniszczuk
wójt gm. Wierzbica

Jan Marcyniuk
właściciel spółdzielni socjalnej Jan-Trans

Henryk Gołębiowski
wójt gm. Wojsławice

Jacek Lis
wójt gm. Żółkiewka

Rafał Michalski
właściciel firmy Elektromix

Robert Misiurski
instruktor nauki jazdy Ośrodka Szkolenia Korona

Janusz Bartoszuk
właściciel firmy BH Meble

Dariusz Stocki
wójt gm. Kamień

Krystyna Deniusz-Rosiak
wójt gm. Dubienka

Mirosław Torbicz
wójt gm. Wyryki

Marek Kopieniak
wójt gm. Hańsk

Henryk Maruszewski
wójt gm. Białopole

Agnieszka Grzywaczewska
prezydent Klubu Rotary Chełm

Monika Grzesiuk
wójt gm. Kraśniczyn

Napisz list do Mikołaja
i dołącz do niego ten **kupon**

WYBIERAM MIKOŁAJA:

Imię i nazwisko: .....

Adres i telefon: .....

.....

.....

Wytnij kupon

eprasa.pl abb71bc3d3

Co jest grane?

DZIEWCZYNY Z DUBAJU

dramat, erotyczny, sensacyjny

Emi to młoda ambitna dziewczyna, która od lat marzy o wielkim świecie. Gdy tylko nadarza się okazja, bez wahania wskakuje w jego tryby, stając się ekskluzywną damą do towarzystwa. Wkrótce to ona - na zaproszenie arabskich szejków - zaczyna werbować polskie miss, celebrytki, gwiazdy ekranu i modelki. Jednak ten niedostępny, opływający w luksusy świat już niedługo pokaże swoją mroczną stronę...

KRASNYSTAW

KINO MORSKIE OKO 29 listopada - 2 grudnia - godz. 19:15

DOM GUCCI

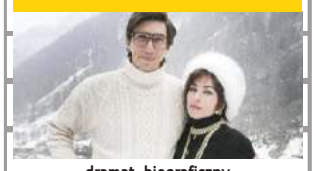

dramat, biograficzny

Film inspirowany jest szokującą, prawdziwą historią rodzinnego imperium stojącego za włoskim domem mody Gucci. Trzy dekady miłości, zdrady, dekadencji, zemsty, zwieńczone w końcu morderstwem pokazują, co znaczy nazwisko Gucci, ile jest warte i jak daleko posunie się rodzina, by nie wypuścić z rąk kontroli nad fortuną.

KRASNYSTAW

KINO MORSKIE OKO 3-4 grudnia - godz.19.15

PITBULL

dramat/sensacja

Kiedy podłożony na stacji paliw ładunek wybuchowy zabija policyjnego sapera, komendant główny policji przydziela do sprawy Gebelsa z wydziału ds. zabójstw. Śledztwo prowadzi go na trop przestępcy ze zbrojnego ramienia grupy Pershinga - konstruktora bomb i porywacza, stojącego za dziesiątkami zamachów w Polsce i ponad setką porwań w całym kraju. Konfrontacja bandyty i „psa" przeradza się w regularną wojnę. Od tych wydarzeń mijają lata. Znany z serialu syn Gebelsa - Jarek, wraz z kolegami znajduje ryzykowny sposób na szybki zarobek.

CHEŁM

CKF ZORZA 29 listopada i 1 grudnia - godz. 18.15; 30 listopada - godz. 20.45; 2 grudnia - godz. 20.15

Słynna chełmianka zaśpiewa razem z córką

SPEKTAKL Towarzystwo Muzyczne i Państwowa Szkoła Muzyczna I i II st. w Chełmie zapraszają 4 grudnia na spektakl „Matka i córka, czyli Pojedynek Aktorskich Pokoleń". W przedstawieniu główne role grają pochodząca z Chełma Bożena Zawiślak-Dolny i jej córka Katarzyna.

Co może na teatralnej scenie przetrwać dłużej: klasyczne dzieła dramatu i opery czy może współczesne produkty postmodernistycznej awangardy? Czy w rodzinach artystycznych zacierają się granice pomiędzy życiem i sceną? Czy uprawianie sztuki scenicznej łączy pokolenia, czy też raczej je dzieli? Dokąd zmierza teatr w postepidemicznej epoce zarażonego eklektyzmem chaosu? Jaką postać przybierze sfinks, który odrodzi się z tych popiołów?

Odpowiedzi na te i inne pytania poznamy podczas jedynego w swoim rodzaju pojedynku dwóch krakowskich artystek: gwiazdy Opery Krakowskiej **Bożeny Zawiślak-Dolny** oraz jej córki **Katarzyny Zawiślak Dolny**, gwiazdy Teatru im. Juliusza Słowackiego w Krakowie. W spektaklu niewinny wywiad, przeprowadzany w pewnej kawiarni przez **Annę Graniczewską**, redaktorkę portalu teatralnego nascenie.info, zamieni się w tragikomiczną próbę pogodzenia ognia i wody.

Przy okazji usłyszymy przeboje muzyki klasycznej, popularnej i awangardowej. A wszystko to przy wirtuozowskim akompaniamencie fortepianowym **Jacka Bylicy**.

Spektakl rozpocznie się o godz. 18. Bilety w cenie 50 zł do nabycia w siedzibie szkoły muzycznej przy ul. Hrubieszowskiej 102 oraz w redakcji Super Tygodnia i Radia Bon Ton (ul. Lubelska 31). **AN**

Arka wszystkich świętych

TEATR 11 grudnia Młodzieżowy Dom Kultury gościć będzie Teatr Form Wielu z Płocka. Artyści pokażą spektakl zachowany w konwencji średniowiecznego widowiska jarmarcznego.

Wydarzenie organizowane jest w ramach projektu Teatr na Poduszkach. „Arka wszystkich świętych" to spektakl zawierający wiele wątków historycznych, a aktorzy, jak średniowieczni kuglarze, mówią do publiczności - zgromadzonej na rynku gawiedzi. Używają przy tym klasycznych, drewnianych lalek teatralnych, co ubarwia opowieść, podkreślając jej ludyczny klimat.

Scenariusz zainspirowany jest żywotami świętych. Wątkiem łączącym opowieści są zwierzęta towarzyszące im w ziemskiej wędrówce. „Arka wszystkich świętych" to zabawna, wzruszająca i poetycka opowieść dla całej rodziny.

Wstęp wolny, wejściówki do odebrania w MDK na tydzień przed wydarzeniem. **AN**

Sentymentalna podróż muzyczna

KONCERT Czerwony jak cegła", „List do M.", „Sen o Victorii" i inne hity wykonane na żywo przez Sebastiana Riedla i zespół Cree pozwolą odbyć sentymentalną podróż do pierwszych lat działalności grupy Dżem. Koncert 11 grudnia w Chadeku.

W 27. rocznicę śmierci Ryszarda Riedla jego syn Sebastian wspólnie z zespołem Cree ruszył w trasę upamiętniającą legendarnego artystę. Seria koncertów przypominających najpiękniejsze utwory Ryszarda Riedla i Dżemu to wyjątkowe przeżycie.

Zespół Cree został założony w 1994 roku w Tychach przez Sebastiana Riedla i Sylwestra Kramka. Muzycy nie ukrywają, że Rysiek Riedel wywarł na nich silny wpływ. Wokalista Dżemu, który zawsze fascynował się życiem i historią Indian, wspominał, że chciałby mieć zespół o takiej nazwie. Syn spełnił marzenie ojca i tak powstał zespół Cree.

Mottem zespołu i jego myślą przewodnią są słowa często używane przez Riedla: „Żeby żyć, trzeba grać. Żeby grać, trzeba żyć". Cree to esencja rockowej muzyki, pełnej żywej energii, którą muzycy znakomicie potrafią oddać na koncertach.

Koncert odbędzie się w Chełmskim Domu Kultury. Bilety w cenie 80 zł do 1 grudnia i 90 zł po tym terminie. **AN**

Fot. Kuba Majorczyk ©

Małe zbrodnie małżeńskie

TEATR Spektakl „Małe zbrodnie małżeńskie" to dramat sceniczny oparty na idei Tanga. Przedstawienie w ramach Sceny Reduta będzie można zobaczyć 10 grudnia w Krasnostawskim Domu Kultury.

Tango jako gatunek muzyczny ma na celu ukazanie namiętności pomiędzy kobietą a mężczyzną, namiętności nieskonsumowanej. W przedstawieniu wykorzystane zostały tanga przedwojenne. „Ta ostatnia niedziela", „Kogo nasza miłość obchodzi" w wykonaniu **Marty Ledwoń**, aktorki wcielającej się w postać żony głównego bohatera – Lisy, są dopowiedzeniem tego, czego nie mówi nam wprost tekst dramatu. Lisa śpiewa o tęsknocie za miłością, której brakuje jej w małżeństwie.

Spektaklowi towarzyszyć będzie muzyka na żywo. Kierownikiem muzycznym jest **Grzegorz Frankowski**, kontrabasista, z którym grają **Jacek Bylica** na fortepianie i **Piotr Kopietz** na bandoneonie. Pełni temperamentu i kreatywności artyści, oczarowani ekspresją, jaką wyzwala tango, wykorzystując podstawowy w tangu instrument – bandoneon, potrafią poruszyć najczulsze struny serc słuchaczy, dając znanym melodiom nowe życie w postaci wyjątkowo pięknych aranżacji. W spektaklu występują **Marek Szkoda** i Marta Ledwoń.

Bilety w cenie 30 zł (25 zł ulgowy i KDR) do nabycia w kasie KDK oraz na www.bilety.krasnystaw.pl **AN**

Paranienormalni w Chadeku

KABARET Chełmski Dom Kultury zaprasza 10 grudnia na występ kabareciarzy z formacji Paranienormalni. Program zatytułowany „Bez znieczulenia" bawi podobno do łez.

Na pewne rzeczy nie można być przygotowanym. Na przykład na globalną pandemię czy tornado z hormonów piętnastolatka. Dlatego niektóre sytuacje trzeba przeżyć w życiu bez znieczulenia. 15 lat to trudny wiek „nastolęctwa", a tyle właśnie kończą Paranienormalni. Co robi 15-latek w obliczu pandemii, jeśli jest kabaretem? Obraca wszystko w żart! Kiedy nawet lasy zostają zamknięte, w artyście budzi się wena.

„Bez znieczulenia" to najnowszy program kabaretu Paranienormalni, który właśnie rozpoczyna jubileusz swojego 15-lecia. W najnowszym spektaklu nie będzie jednak powrotów do dobrze już znanych skeczów. Widzów zaskoczą zupełnie nowe historie i postaci. To będą prawie dwie godziny wyśmienitej zabawy i paranienormalnej energii, z której kabaret słynie od lat. Zobaczycie nie tylko mieszankę pandemicznych historii, ale również spotkacie się z tematami, które bliskie są każdemu. Jak nie zwariować we współczesnym świecie? Jak znaleźć miłość w internecie i zagrać w reklamie z największymi gwiazdami kina? I najważniejsze. Czy teściowa to też rodzina? „Bez znieczulenia" to szczepionka na wirus gorszego nastroju.

Bilety w cenie 70 zł. **AN**

Co jest grane?

BO WE MNIE JEST SEKS

biograficzny

Film pokazuje ważny fragment z życia Kaliny Jędrusik, o której śmiało można powiedzieć, że jest największą ikoną polskiej popkultury. To historia wzlotów i upadków jej zawrotnej kariery. Wydarzeniom z życia Jędrusik towarzyszy atmosfera szalonej zabawy środowiska ówczesnej śmietanki towarzyskiej.

CHEŁM

CKF ZORZA 29 listopada - godz. 20.30; 30 listopada i 2 grudnia - godz. 18.15; 1 grudnia - godz. 20.45

NASZE MAGICZNE ENCANTO

animacja, familijny, przygodowy

Historia niezwykłej rodziny Madrigal. Ich pełen magii dom znajduje się w tętniącym życiem mieście - w cudownym i urokliwym miejscu zwanym Encanto, ukrytym w górach Kolumbii. Magia Encanto sprawiła, że każde dziecko w rodzinie posiada wyjątkową moc uzdrawiania, z wyjątkiem Mirabel.

CHEŁM

CKF ZORZA 29 listopada - 2 grudnia - godz. 13.30 i 16

KRASNYSTAW

KINO MORSKIE OKO 30 listopada - 3 grudnia - godz. 15.15 i 17:15

WSZYSTKIE NASZE STRACHY

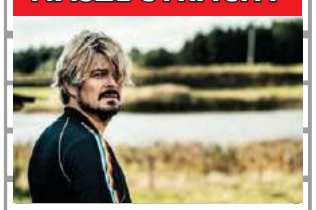

dramat

Daniel jest artystą, katolikiem i aktywistą. Domy w rodzinnej miejscowości ozdobione są jego imponującymi malowidłami, rzeźby trafiają na cenione wystawy w Warszawie, a instalacje w rodzaju podświetlonej i pozdrawiającej głosami mieszkańców kapliczki służą lokalnej wspólnocie. Jego znakiem rozpoznawczym jest bluza ozdobiona tęczowymi elementami.

WŁODAWA

KINO WDK 30 listopada - 2 grudnia - godz. 17

eprasa.pl abb71bc3d3

Badanie piersi za darmo

REGION W tym tygodniu bezpłatną mammografię mogą wykonać mieszkanki powiatu krasnostawskiego. Warto skorzystać. Nie trzeba płacić i starać się o skierowanie od lekarza.

W poniedziałek (29 listopada) mammobus przyjedzie do Kraśniczyna. W godzinach 8-12 stać będzie na parkingu przy urzędzie gminy. Tego samego dnia dotrze także do Żułowa i zatrzyma się przy DPS. Prześwietlenia piersi będą wykonywane w godzinach 13-16.

Telefon do rejestracji - 723 351 002, 723 351 003.

Badanie w ramach Populacyjnego Programu Wczesnego Wykrywania Raka Piersi jest bezpłatne, refundowane kobietom co dwa lata przez Narodowy Fundusz Zdrowia (lub co 12 miesięcy dla kobiet, które w ramach realizacji programu otrzymały odpowiednie pisemne wskazanie). Nie jest wymagane skierowanie lekarskie. **(apm)**

Darmowe badania do końca czerwca

REGION Wszystko wskazuje na to, że program Profilaktyka 40 Plus zostanie wydłużony do końca czerwca przyszłego roku. Projekt rozporządzenia wprowadzającego zmiany trafił do konsultacji. Osoby w wieku 40 lat i starsze będą miały zatem więcej czasu na wykonanie pakietu bezpłatnych badań.

W ocenie resortu zdrowia upłynęło za mało czasu, aby program mógł spełnić swoje zadanie. Na dodatek podczas pandemii zdecydowanie wzrosły potrzeby zdrowotne.

– Dlatego też mając na uwadze konsekwencje, jakie niesie obecna sytuacja epidemiczna, zasadne jest wydłużenie etapu realizacji programu pilotażowego, który pozwoli na powszechne objęcie świadczeniobiorców od 40. roku życia profilaktyczną diagnostyką laboratoryjną w zakresie najczęściej występujących problemów zdrowotnych - argumentuje ministerstwo zdrowia.

Program Profilaktyka 40 Plus zostanie zatem przedłużony o kolejne 6 miesięcy do 30 czerwca 2022 r. Przypominamy, że może wziąć w nim udział każdy, kto ma 40 lat lub więcej. Liczy się tu wyłącznie rok urodzenia. Kto jeszcze się nie przebadał, najwyższa pora to zrobić. Profilaktyki nigdy za dużo.

W pakiecie badań dla kobiet znalazły się: morfologia krwi obwodowej ze wzorem odsetkowym i płytkami krwi, stężenie cholesterolu całkowitego albo kontrolny profil lipidowy, stężenie glukozy, ocena funkcji wątroby (AlAT, AspAT, GGTP - enzymy wątrobowe), kreatynina, badanie ogólne moczu, kwas moczowy, krew utajona w kale, PSA (badanie w kierunku raka prostaty).

Pakiet wspólny dla kobiet i mężczyzn zawierał do tej pory: pomiar ciśnienia tętniczego, pomiar masy ciała, wzrostu, obwodu w pasie oraz obliczenie wskaźnika masy ciała (BMI) i ocenę miarowości rytmu serca.

W nowym rozporządzeniu proponuje się zrezygnować z oceny miarowości rytmu serca. Lekarze podstawowej opieki zdrowotnej są zdania, że wprowadzenie samej miarowości rytmu serca wydaje się niezasadne, gdyż aby oznaczyć prawidłowo miarowość rytmu serca, trzeba przeprowadzić badanie EKG lub Holter-EKG – co w laboratorium analitycznym jest trudne do zrealizowania.

Informacja o tym, że dla danego uczestnika programu wystawione zostało e-skierowanie na badania, nie wymaga wydrukowania ani pobrania go z Internetowego Konta Pacjenta. Placówka medyczna, do której zgłosi się pacjent, pobierze ją z systemu informatycznego – wystarczy zgłosić się do niej z dowodem osobistym. **(apm)**

PRACOWNIA PROTETYCZNA
Technik dentystyczny
Jadwiga Branecka - Kania
pl. Kupiecki 10 (II piętro)
pon. - pt.: 10.00 - 16.00
Tel: 606 902 148
6658

APTEKA pomocna
pn - pt 7:00 - 21:00
sob 8:00 - 21:00
ul. Szpitalna 40
Chełm
4749

GABINET ZDROWIA PSYCHICZNEGO
PRZYCHODNIA CENTRUM
Dr n. med. Marek Daniłosio
lekarz specjalista psychiatra psychoterapeuta
leczenie zaburzeń psychicznych u dorosłych, młodzieży, dzieci powyżej 6. roku życia
22-100 Chełm, ul. Szpitalna 47
tel. 661 666 401
www.przychodniacentrum.com
6657

www.nzozlekdent.pl
LEK-DENT Chełm, ul. Wołyńska 32
lek. med.
Tomasz Wojewoda
specjalista ginekolog-położnik
zaprasza
poniedziałki - 16:00 - 18:00
KOMPLEKSOWA OPIEKA położnicza i ginekologiczna
USG, KTG i cytologia
Rejestracja tel.
82 563 13 53, 82 565 13 53
3061

Lek. med. Zbigniew Bąk
SPECJALISTA
NEUROLOG
Chełm, ul. Zachodnia 41
(os. Gwarek)
Przyjmuje: poniedziałki, czwartki, od godz. 16.00
Rejestracja telefoniczna
82 564 30 74
3236

LEK DENT Chełm ul. Wołyńska 32
Dr n.med.
Krzysztof Wojewoda
Specjalista Ginekolog-Położnik
zaprasza
wtorki środy piątki
USG i KTG
(w ramach wizyty)
Kolposkopia
Rejestracja tel.
82 563 13 53, 82 565 13 53
4184

APTEKA Na Deptaku
pn-pt 7:00 - 19:00
sob 7:00 - 17:00
ul. Lwowska 21/7
Chełm
6650

eprasa.pl abb71bc3d3

Medale i rekordy zawodników Olimpu

TRÓJBÓJ SIŁOWY Kolejny znakomity występ na pomoście zaliczyli zawodnicy MKS-u Olimp Chełm. W rozegranym w Siedlcach Pucharze Świata federacji XPC w Trójboju Siłowym podopieczni Ryszarda Śliwińskiego wywalczyli sześć medali, pięć złotych i jeden brązowy.

- Cieszy kolejny udany występ naszych zawodników. Jak zwykle świetnie spisały się siostry **Martyna** i **Karolina Dubij**. Ta pierwsza oprócz zwycięstwa w swojej kategorii wagowej zdobyła jeszcze brąz za trzecie miejsce w klasyfikacji open kobiet. Na szczególne wyróżnienie zasługuje młody **Sebastian Tukiendorf**, który w kat. wagowej 75 kg pobił rekord Europy, uzyskując 180 kg – mówi zadowolony **Ryszard Śliwiński**, opiekun zawodników Olimpu.

Oprócz Sebastiana i Martyny (kat. 52 kg, wynik 110 kg) na najwyższym stopniu podium plasowali się: wspomniana wcześniej Karolina Dubij (kat. 60 kg, wynik 105 kg), **Sandra Wilgos** (kat. 75 kg, wynik 130 kg) oraz sam trener Śliwiński (kat. 75 kg masters, wynik 152,5 kg). Wszystkie medale chełmianie wywalczyli w konkurencji martwego ciągu. **TS**

Antczak najlepszy na squashowym korcie

SQUASH 22 zawodników i zawodniczek stanęło do rywalizacji w rozegranym w Chełmskim Parku Wodnym turnieju w squasha. Emocji, a przede wszystkim dobrej zabawy nie brakowało.

- Po długiej, blisko dwuletniej przerwie spowodowanej pandemią powróciliśmy do rywalizacji w squasha. W Chełmskim Parku Wodnym rozegraliśmy turniej dla amatorów. Wzięli w nim udział głównie mieszkańcy Chełma i okolic. Swoją obecnością zaszczycili nas również reprezentanci Lublina. Zmagania były zacięte i przysporzyły uczestnikom sporo pozytywnych emocji – mówi **Dariusz Wojciechowski**, organizator zawodów. - Nadmienię, że był to pierwszy z trzech zaplanowanych na ten rok turniejów. Kolejny, o zasięgu ogólnopolskim, odbędzie się na początku grudnia. Z kolei 30 stycznia zorganizujemy cykliczne zawody na rzecz Wielkiej Orkiestry Świątecznej Pomocy – dodaje Wojciechowski.

W squashowej rywalizacji zwyciężył **Paweł Antczak**. Drugie miejsce wywalczył **Krzysztof Jaśkiewicz**, zaś podium uzupełnił **Przemysław Dmuch**. W pierwszej dziesiątce uplasowali się również: 4. **Krzysztof Kłoda**, 5. **Kamil Remiszewski**, 6. **Dawid Olszewski**, 7. **Kornel Kołodziejczyk**, 8. **Sławomir Olszewski**, 9. **Paweł Denysiuk**, 10. **Sebastian Babicz**. **TS**

Mistrzynie badmintona z Łopiennika Nadrzecznego

BADMINTON Reprezentantki Publicznej Szkoły Podstawowej w Łopienniku Nadrzecznym wywalczyły drużynowe mistrzostwo województwa lubelskiego w badmintonie. Podopieczne Grzegorza Rycyka pozostawiły w pokonanym polu siedem innych ekip. Zmagania odbyły się w Ludwinie.

- Była to bardzo miła niespodzianka. Po cichu liczyliśmy, że uda nam się zająć miejsce w pierwszej trójce, ale nie celowaliśmy w wygranie tego turnieju – mówi **Grzegorz Rycyk**, opiekun zwycięskiego zespołu. - Wiedzieliśmy, że będzie około trzech, czterech drużyn, z którymi trzeba będzie o to podium powalczyć. W finale pokonaliśmy zespół ze Szkoły Podstawowej nr 4 w Zamościu. Cieszymy się ze zwycięstwa. Jest to niewątpliwie jeden z większych sukcesów sportowych w historii naszej szkoły. Zapracowało na niego kilka osób, w tym m.in. trenerzy z Gminnego Ośrodka Kultury w Łopienniku Górnym, którzy prowadzą sekcję badmintona – dodaje Rycyk.

W mistrzostwach województwa lubelskiego szkołę z Łopiennika Nadrzecznego reprezentowały: **Zuzanna Sawa**, **Zofia Huba** i **Wiktoria Lupa** (w kat. Igrzysk Dzieci). **TS**

Wypływali mistrzostwo powiatu

PŁYWANIE Reprezentanci I Liceum Ogólnokształcącego w Krasnymstawie zdominowali mistrzostwa powiatu krasnostawskiego w pływaniu sztafetowym oraz indywidualnym. Drugie miejsce w rywalizacji zajęli uczniowie z II LO, zaś podium uzupełnili reprezentanci Zespołu Szkół nr 2. Zmagania rozegrano we wtorek (16 listopada) na basenie Miejskiego Ośrodka Sportu i Rekreacji.

W konkurencjach indywidualnych najlepsze wyniki uzyskali: na dystansie 50 m stylem motylkowym: **Aleksandra Pawłowska** i **Michał Terlecki** (oboje II LO), na 50 m stylem grzbietowym: **Laura Stawska** (I LO) i **Mateusz Pylak** (II LO), na 50 m stylem klasycznym: **Małgorzata Terlecka** i **Franciszek Wójcik** (oboje I LO), zaś na 50 m stylem dowolnym: **Noemi Banaszkiewicz** (II LO) i **Piotr Korzeniowski** (ZS nr 2).

Dzień wcześniej w pływackiej rywalizacji uczestniczyli uczniowie szkół podstawowych. W kategorii Igrzysk Młodzieży Szkolnej dziewcząt najlepsza okazała się Publiczna Szkoła Podstawowa nr 1, zaś na drugiej pozycji zmagania ukończyły dziewczęta ze SP nr 3. Wśród chłopców również zwyciężyła PSP nr 1.

W konkurencjach indywidualnych triumfowali: na dystansie 50 m stylem grzbietowym: **Laura Adamczyk** i **Wojciech Oleszczuk** (oboje PSP nr 1), na 50 m stylem klasycznym: **Olga Saran** (PSP nr 1) i **Igor Kostrzanowski** (PSP nr 5), na 50 m stylem dowolnym: **Martyna Lewandowska** (SP w Izbicy) i **Piotr Źrubek** (PSP nr 1).

Także w kategorii Igrzysk Dzieci bezkonkurencyjne były drużyny reprezentujące PSP nr 1. W wyścigach indywidualnych zwyciężyli: na dystansie 50 m stylem grzbietowym: **Zuzanna Zdybel** (PSP nr 1) i **Filip Stawski** (SP w Gorzkowie), na 50 m stylem klasycznym: **Hubert Bartnik** (PSP nr 4), zaś na 50 m stylem dowolnym: **Lena Cichosz** (PSP nr 1) i **Michał Matysiak** (PSP nr 4). **TS**

Dźwigali w Puławach, mamy dwa medale!

CIĘŻARY Dwa złote medale z 17. Turnieju o Puchar Ziemi Puławskiej w podnoszeniu ciężarów przywieźli reprezentanci Ludowo-Uczniowskiego Klubu Sportowego w Chełmie. Na najwyższym stopniu podium stanęli Dominika Dąbrowska i Sebastian Orzeł. Dla chełmian był to pierwszy start bez zmarłego niedawno trenera Marka Konaszczuka.

Świetny wynik na pomoście w Puławach, bo tam odbyły się te zawody, zanotował **Sebastian Orzeł**. Reprezentant chełmskiego klubu startował w kat. +102 kg (do lat 17) i w dwuboju olimpijskim uzyskał wynik 207 kg, pozostawiając swoich rywali daleko z tyłu. Bezkonkurencyjna w swojej kategorii (49 kg do lat 15) okazała się także **Dominika Dąbrowska**. Zawodniczka z Chełma zaliczyła wszystkie swoje podejścia. W najlepszych próbach (w rwaniu oraz podrzucie) uzyskała łącznie 72 kg. Wynik ten dał jej złoty krążek. Udany debiut na pomoście w Puławach zaliczyła także **Oliwia Orzeł**, która w kategorii 55 kg do lat 15, zajęła wysokie czwarte miejsce.

- Cieszymy się z udanego występu naszych zawodników. To niewątpliwie zasługa śp. trenera **Marka Konaszczuka**, który solidnie przygotował ich do rywalizacji na pomoście – mówi **Wioletta Dąbrowska**, nowa opiekunka chełmskiego klubu, prywatnie mama Dominiki. - Następne zawody mamy 4 grudnia w Biłgoraju, zaś 18 grudnia nasi reprezentanci wystąpią w Białej Podlaskiej. Będziemy kontynuować pracę, jaką wcześniej wykonywał trener Konaszczuk i to w jak najlepszy sposób – dodaje Dąbrowska. **TS**

2269
NOWOŚĆ!!!
Sprawdzenie auta przed zakupem
- elementy, które były malowane
- geometrię i stan zawieszenia
- komputerowy odczyt usterek
- stan układu hamulcowego
Czynne całą dobę 24 h solidnie i szybko
MOTO-POL
Chełm, al. Przyjaźni 2
tel./fax (82) 565 50 30
GOODYEAR DUNLOP FULDA DEBICA

CHEŁM Baza OPON SERWIS
OPONY CAŁOROCZNE
82/565-18-95
CHEŁM
Dembowskiego 1/2
3323

2007
SAMOCHODOWE INSTALACJE GAZOWE
elcar
MONTAŻ - SERWIS • SPRZEDAŻ CZĘŚCI
KLIMATYZACJA AUTOELEKTRONIKA
Chełm, ul. Zawadówka 22
82 5602114, 503 156 879
elcar@auto-gaz.chelm.pl
SERWIS SYSTEMÓW HOLENDERSKICH
VIALLE LOVATO BRC LANDIRENZO AG

eprasa.pl abb71bc3d3

Szymonowicz na podium mistrzostw świata!

ZAPASY Znakomity występ na matach w dalekim Iranie zanotował reprezentant Cementu Gryfa Chełm Szymon Szymonowicz. W rozegranych w Teheranie 35. Wojskowych Mistrzostwach Świata podopieczny Dariusza Jabłońskiego i Andrzeja Głąba wywalczył srebrny medal. W drodze do finału chełmski zapaśnik pokonał m.in. mistrza olimpijskiego z Rio de Janeiro Rosjanina Davida Chakvetadze.

- To niewątpliwie świetna wiadomość dla wszystkich sympatyków Cementu Gryfa Chełm. Nasza radość jest ogromna – cieszy się wiceprezes klubu **Mieczysław Czwaliński**. - **Szymon Szymonowicz** to nasz najlepszy zawodnik w stylu klasycznym. Tegoroczny sezon zakończył w najlepszy z możliwych sposobów. Po niedawnym sukcesie w mistrzostwach świata do lat 23, gdzie zdobył brązowy medal, w środę sięgnął po srebro wojskowych mistrzostw świata. Cieszy nas bardzo doskonała forma Szymonowicza, jest to dobry prognostyk przed zbliżającym się nowym sezonem. A przecież już trzeba też mieć na uwadze, że w 2023 roku w Rosji rozegrane zostaną mistrzostwa świata, które będą pierwszą eliminacją do Igrzysk Olimpijskich w Paryżu (w 2024 r.). Miejmy nadzieję, że Szymon dalej będzie prezentował taką formę i zakwalifikuje się do igrzysk – dodaje zadowolony Czwaliński.

W drodze do finału chełmski zapaśnik pokonał m.in. mistrza olimpijskiego z Rio de Janeiro Rosjanina **Davida Chakvetadze**. Pojedynek ten był niezwykle zacięty i przysporzył kibicom mnóstwo emocji. Początek starcia należał do zawodnika zza wschodniej granicy, który po dwóch akcjach prowadził już 6:0! Rosjanin postanowił pójść za ciosem i szybko zakończyć walkę. Przy kolejnej próbie jego rzutu Szymonowicz był już w powietrzu, ale do końca zachował zimną krew i znakomicie skontrował rywala, zdobywając cztery punkty. Oglądający to starcie na żywo kibice byli w szoku. Podobnie zresztą jak sam Chakvetadze, który nie zdążył dobrze ochłonąć, a chwilę później po następnym rzucie Szymonowicza stracił kolejne cztery punkty. Z 0:6 zrobiło się zatem 8:6. Ostatecznie chełmianin do końca zachował koncentrację i wygrał walkę 9:8.

W finale zawodnik Cementu zmierzył się z reprezentantem Armenii **Gevorgiem Tadevosyanem**. Również i ta konfrontacja przysporzyła sporo emocji. Jako pierwszy, punkt zdobył Szymonowicz. Rywal z Armenii zdołał jednak odrobić straty i przy remisie 1:1 to on zapewnił sobie zwycięstwo i złoty medal. Chełmianin musiał zadowolić się srebrnym krążkiem, co niewątpliwie i tak jest olbrzymim osiągnięciem. **TS**

Zdominowały Falę, uległy Akanzie

TENIS STOŁOWY Udanie rywalizację w II lidze tenisa stołowego kobiet rozpoczęły reprezentantki Żaczka Fajsławice. W inauguracyjnej konfrontacji podopieczne trenera Tadeusza Bochniarza pokonały 9:1 Falę Piotrawin.

- Wynik wskazuje, że wygraliśmy zdecydowanie, ale na stołach toczyła się zacięta walka. Rywalki postawiły nam trudne warunki, ale finalnie udało nam się zwyciężyć aż w dziewięciu z dziesięciu gier, z czego się bardzo cieszymy – mówi **Tadeusz Bochniarz**, trener Żaczka. - Bardzo dobre zawody rozegrała **Kinga Tymicka**, która była po kwarantannie i trochę obawiałem się o jej formę. Wygrała jednak wszystkie swoje pojedynki, podobnie zresztą jak **Wiktoria Salecka** oraz **Antonina Serafin**. Skład naszej drużyny uzupełniła **Julia Kowalska**, która w jednym ze starć uległa w czterech setach (1:3) **Zuzannie Węglińskiej** – dodaje szkoleniowiec.

Dużo mniej szczęścia tenisistki z Fajsławic miały w drugim meczu. Żaczek uległ w delegacji Akanzie UMCS Lublin 1:9. Jedyny pojedynek dla drużyny z powiatu krasnostawskiego zdobyła Wiktoria Salecka, wygrywając w czterech setach (3:1) z **Weroniką Szewczak**. **TS**

Pięściarze Olimpu boksowali w Zamościu

BOKS 24 walki, w tym 7 turniejowych stoczono w ramach rozegranego w Zamościu 23. Memoriału Bokserskiego im. Jerzego Suchodoła. Udane występy w ringu zanotowali pięściarze chełmskiego Olimpu, którzy wygrali trzy z czterech pojedynków.

Świetne umiejętności zaprezentował m.in. **Igor Rondoś**, który bez większych problemów pokonał utytułowanego rywala z Wołomina.

- Igor stoczył bój z **Kamilem Wójcikiem**, reprezentantem Championa Wołomin, złotym medalistą tegorocznych Mistrzostw Polski. I poradził sobie znakomicie, bo zupełnie zdominował swojego przeciwnika. Od początku narzucił swój styl, był aktywniejszy i często trafiał rywala. Werdykt sędziowski 3:0 mówi sam za siebie – cieszy się **Konrad Rondoś**, nowy trener pięściarzy Olimpu, a prywatnie ojciec Igora.

Swoje walki wygrali także reprezentujący Olimp bracia **Tołyżowie**. **Arek** pokonał 3:0 **Kacpra Goludę** z Paco Lublin, zaś **Marek** w takim samym stosunku uporał się z **Szymonem Kozińskim** z Galicji Sędziszów Małopolski. Zacięty bój stoczył również **Kacper Frymus**. Niestety utalentowany chełmianin musiał uznać wyższość zawodnika z Ukrainy **Nazara Khodakovkyiego**, przegrywając 1:2. **TS**

Zostań sędzią piłkarskim

PIŁKA NOŻNA Interesujesz się piłką nożną? Chciałbyś przeżyć niezapomnianą przygodę, która może przerodzić się we wspaniałą karierę? Możesz zostać sędzią piłkarskim. Kolegium Sędziów Lubelskiego Związku Piłki Nożnej oddział w Chełmie rozpoczyna nabór kandydatów na kurs sędziowski.

- Zapraszamy wszystkich chętnych z całego województwa lubelskiego. Kurs chcemy rozpocząć w pierwszej połowie stycznia. Zajęcia zakończą się egzaminem teoretyczno-kondycyjnym – informuje **Jerzy Marciniak**, przewodniczący chełmskiego oddziału Kolegium Sędziów.

Szczegółowe informacje dla kandydatów z Chełma i okolic można uzyskać pod nr tel.: 505 150 171, 503 043 686 bądź na stronie chełmskiego oddziału Lubelskiego Związku Piłki Nożnej. Zapisy przyjmowane są również drogą mailową pod adresem: oks.chelm@gmail.com (do końca grudnia). **TS**

Na matach dominowali gospodarze

KARATE Ponad 100 zawodników z 9 klubów zgromadził Ogólnopolski Turniej Karate o Puchar Prezydenta Miasta Chełm. Na matach w miejskiej hali sportowej dominowali gospodarze, którzy wywalczyli łącznie 31 medali. 13 z nich padło łupem zawodników z Klubu Karate Kykushin Kanku w Chełmie, zaś 18 krążków powędrowało do Chełmskiej Szkoły Karate Kyokushin Satori.

- Zawody tradycyjnie przeprowadziliśmy w dwóch konkurencjach: kumite oraz kata. W tej pierwszej odbyło się 80 walk w 19 kategoriach wiekowych i wagowych. Z kolei układy formalne (kata) demonstrowało 41 zawodników w pięciu kategoriach – wylicza **Krzysztof Kozioł**, jeden z trenerów karateków z Kanku. - Cieszymy się z udanego występu swoich podopiecznych, którzy wywalczyli łącznie 13 medali. Świadczy to o ich dobrym przygotowaniu do zawodów. Jesteśmy również wdzięczni rodzicom naszych dzieci, którzy wspomogli nas w organizacji tej imprezy – dodaje K. Kozioł.

Wśród karateków z Kanku w konkurencji kumite na najwyższym stopniu podium stanęli: **Estera Szopa**, **Alan Komasara**, **Amelia Mazurek** i **Kuba Walczuk**. Srebrne krążki wywalczyli: **Mikołaj Smażyło**, **Mateusz Sapiaszko**, **Maksymilian Jaroń**, **Grzegorz Mazurek** oraz **Artur Pietrasiuk**. Z kolei na trzeciej pozycji w swoich kategoriach plasowali się: **Jakub Rogala**, **Michał Królikowski** i **Bartłomiej Demczuk**. W konkurencji kata po brąz sięgnął **Marcel Rojek**.

Udany i jakże owocny występ zanotowali także reprezentanci Chełmskiej Szkoły Karate Kyokushin Satori. Spośród licznej grupy podopiecznych **Bartłomieja Zakrzewskiego** ze złotych medali w kumite cieszyli się **Tycjan Bielak** i **Mateusz Hurko**. Drugie miejsce wywalczyli: **Adam Wójtowicz**, **Bartosz Pachuta** i **Zofia Wasiuk**, zaś na trzeciej pozycji plasowali się: **Maja Bortnik**, **Zuzanna Oroń**, **Tymon Ferenc**, **Michał Łatka**, **Fabian Nafalski**, **Hanna Grochecka**, **Jan Koper** oraz **Oliwier Czuba**. Pięciokrotnie „na pudle" karatecy z Satori stawali w konkurencji kata. Złoto zdobył T. Bielak, zaś srebro wywalczyli: **Oliwia Urbańska**, A. Wójtowicz, B. Pachuta i F. Nafalski.

Turniej karate o puchar prezydenta Chełma zorganizował Klub Karate Kyokushin Kanku przy współpracy urzędu miasta oraz Miejskiego Ośrodka Sportu i Rekreacji w Chełmie. **TS**

eprasa.pl abb71bc3d3

Nie oddali żadnego seta

SIATKÓWKA Wynikiem 3:0 zakończyło się sobotnie spotkanie Arki Tempo Chełm z Lotnikiem Łęczyca. Chełmscy siatkarze w pięknym stylu pokonali rywali i utrzymali się na drugim miejscu po 9. kolejce.

Nasi zawodnicy nie dali zdobyć konkurentom ani jednego seta. Pierwszy wygrali 25:20, w drugim minimalną przewagą 25:23, a w trzeci zdominowali rywali aż 25:16.

Po dziewięciu meczach Arka Tempo Chełm znajduje się na drugim miejscu w tabeli z 21 punktami. Na czele jest BAS Białystok (24 punkty), zaś na trzeciej lokacie plasuje się KS Metro Warszawa (18 punktów).

MP

Srebro i brąz młodziczek Cementu

ZAPASY Dwa medale wywalczyły zawodniczki Cementu Gryfa Chełm w jubileuszowych zapaśniczych dziesiątych Mistrzostwach Polski w kategorii młodziczek. W rozegranych w Kielcach zawodach na drugim miejscu podium uplasowała się Nikola Silniewicz, zaś brąz zdobyła Zuzanna Ciejak.

- Cieszą medale naszych najmłodszych reprezentantek, które ewidentnie idą w ślady swoich starszych koleżanek. Miejmy nadzieję, że będą się dobrze rozwijały i jeszcze niejednokrotnie dostarczą nam dużo emocji oraz pozytywnych wrażeń – mówi zadowolony **Mieczysław Czwaliński**, wiceprezes chełmskiego klubu.

Na matach Kielc o medale walczyło 148 młodych zapaśniczek z 54 klubów. **Nikola Silniewicz** oraz **Zuzanna Ciejak** rywalizowały w tej samej kategorii – 33 kg. Obie stoczyły po trzy pojedynki. Dwie wygrane zanotowała Silniewicz, pokonując przez przewagę techniczną (10:0) **Julię Bartczak** z Czarnych Połaniec oraz swoją klubową koleżankę. Uległa jedynie triumfatorce tej kategorii **Zuzannie Ptak** ze Slavii Ruda Śląska. Jedno zwycięstwo odniosła z kolei Ciejak, która przez przewagę techniczną (10:0) pokonała J. Bartczak.

W kategorii wagowej 50 kg na wysokim siódmym miejscu zmagania w Kielcach ukończyła **Oliwia Ożarowska**, która miała sporą konkurencję. W jej wadze rywalizowało aż 28 zawodniczek. Poza podium uplasowały się również: **Roksana Sawicka** (11. miejsce w kat. 46 kg), **Patrycja Cieloch** (14. miejsce w kat. 46 kg), **Zofia Trocka** (10. miejsce w kat. 58 kg), **Maja Radelczuk** (13-14. miejsce w kat. 58 kg) oraz **Maja Pleskot** (11. miejsce w kat. 62 kg).

TS

Rondoś wygrywał przed czasem

KARATE Mikołaj Rondoś z Chełmskiego Klubu Karate wywalczył złoty medal w rozegranym w Lublinie VI Ogólnopolskim Turnieju Koyagi Cup 2021. W drodze do podium podopieczny trenera **Pawła Pędzińskiego** stoczył dwie walki (w konkurencji kumite full-contact) i obie w świetnym stylu rozstrzygnął przed czasem.

- Mikołaj ewidentnie idzie w ślady swojego starszego brata Igora (ten drugi trenuje również boks), który w tym roku w rozegranym w Ełku krajowym czempionacie sięgnął po tytuł Mistrza Polski w kategorii kadetów – mówi zadowolony Paweł Pędziński, szkoleniowiec ChKK.

TS

Zaprezentowała mięśnie na niemieckiej scenie

KULTURYSTYKA Chełmianka Arleta Jaskuła z powodzeniem reprezentowała Polskę na mistrzostwach świata w kulturystyce federacji NAC. W zmaganiach, które odbyły się w niemieckim Hamburgu, rywalizująca w kategorii bikini fitness zawodniczka zakwalifikowała się do finałowej dziesiątki, co niewątpliwie jest sporym sukcesem.

- Podsumowując występ w Hamburgu, wraz z siedmioma reprezentantkami Niemiec, jedną zawodniczką z Węgier i jedną z Rosji, udało mi się zakwalifikować do TOP 10, czyli finałowej dziesiątki. Prezentowane na scenie figury były przepiękne, atmosfera super, zawodniczki były rewelacyjnie przygotowane, a ja jestem bardzo szczęśliwa, bo forma, jaką uzyskałam na te zawody, była zdecydowanie życiowa – mówi zadowolona Jaskuła. - W tegorocznym sezonie wykonałam ogrom pracy. W okresie trzech miesięcy zanotowałam trzy starty w różnych dużych imprezach. Oczywiście zwieńczeniem wszystkich moich występów było zakwalifikowanie się do finałowego TOP 10 w Hamburgu. Rywalizacja na scenie to zdecydowanie mój świat, sprawia mi to ogromną radość i satysfakcję. Przekonałam się, że warto jest walczyć o swoje marzenia – dodaje zawodniczka.

fot. NAC Germany/Sascha Prinz

Innym sporym osiągnięciem chełmianki w tegorocznym sezonie było zdobycie srebrnego medalu na Międzynarodowym Festiwalu Sportów Sylwetkowych, który odbył się w podwarszawskich Markach.

TS

Ścigała się na PGE Narodowym

LEKKOATLETYKA Diana Dawidziuk-Gosk reprezentowała Agros Chełm w rozegranych w Warszawie na stadionie PGE Narodowym w Otwartych Mistrzostwach Polski w biegu na dystansie 5 km. Po zaciętej rywalizacji 27-letnia sportsmenka uplasowała się na wysokim siódmym miejscu.

- Mój występ oceniam bardzo pozytywnie. Polegał na pokonaniu pięciu okrążeń dookoła stadionu PGE Narodowego o dystansie nieco ponad 1000 m. Największą trudnością było to, że nie mogłam wyczuć tempa biegu, bo zegarki z GPS-em w okolicach stadionu gubiły sygnał. Przez to na każdym kilometrze straciłam ok. pięciu sekund, co w konsekwencji przełożyło się na końcowy wynik – relacjonuje **Diana Dawidziuk-Gosk**. - Mimo wszystko wydaje mi się, że dobrze zrealizowałam taktykę. Najpierw prowadziłam grupę. Później, kiedy trochę osób już się oddaliło, sukcesywnie udawało mi się niektóre z nich wyprzedzać, a cały bieg zakończyłam efektownym finiszem – dodaje zawodniczka Agrosu.

W mistrzostwach zwyciężyła **Izabela Paszkiewicz** z AZS-u UMCS Lublin. Druga była reprezentantka Szczecina **Monika Jackiewicz**, a trzecia **Sabina Jarząbek** z Kielc.

TS

Chełmianie ograli warszawską Legię

STRZELECTWO Finał Ligi Młodzieżowej w strzelectwie pneumatycznym za nami. W rozegranych w Gdyni zmaganiach rywalizowali zawodnicy chełmskiego Dragona. I choć podopieczni trenera Jana Dąbskiego nie zdołali stanąć na podium, zawody mogą zaliczyć do bardzo udanych. Każdy z reprezentantów chełmskiego klubu wrócił do domu z nowym rekordem życiowym.

fot. . Zbigniew Kaczorowski

- Cieszymy się, że mogliśmy uczestniczyć w tych zawodach. Podstawą do startu w Gdyni był wcześniejszy udział w eliminacjach do Ogólnopolskiej Olimpiady Młodzieży i wywalczenie kwalifikacji. To nam się udało po dosyć długiej przerwie, bo ostatni raz w finale Ligi Młodzieżowej startowaliśmy w 2013 roku – mówi **Jan Dąbski**, szkoleniowiec chełmskich strzelców. - Poziom zawodów był bardzo wysoki, wylosowaliśmy bardzo silną grupę: Legię Warszawa, Śląsk Wrocław oraz Zawiszę Bydgoszcz. Udało się pokonać stołeczną drużynę, z pozostałymi zespołami niestety się nie powiodło. Zawody były świetnie zorganizowane na hali lekkoatletycznej, przyjechała cała czołówka krajowa w kategorii juniora młodszego (zawodnicy do 17 roku życia). Nasi chłopcy stanęli na wysokości zadania, poprawili swoje rekordy życiowe, a to jest najważniejsze – dodaje trener Dragona.

W pierwszym meczu chełmska drużyna, którą reprezentowali: **Igor Czechowski**, **Bartosz Kaczorowski** i **Przemysław Czeryna**, zmierzyła się z Legią Warszawa. Ku zaskoczeniu, lepszy okazał się niżej notowany Dragon (13:11), a do zwycięstwa najbardziej przyczynił się I. Czechowski, który wygrał cały pojedynek, zbierając tym samym osiem punktów.

W drugim meczu ze Śląskiem Wrocław zawodnicy Dragona nie mieli nic do powiedzenia. Jedyny punkt, za remis, wywalczył I. Czechowski.

W ostatnim meczu chełmianie zmierzyli się z Zawiszą Bydgoszcz, faworytem tych zawodów i najmocniejszą drużyną w tym sporcie w każdej kategorii wiekowej. Rezultat „do zera" nie byłby tutaj zaskoczeniem, ale podopieczni trenera Dąbskiego mocno się zmobilizowali i „ukradli" Zawiszy pięć punktów (ostateczny wynik 19:5).

- Jest to naprawdę duże osiągnięcie, bo wszyscy nasi zawodnicy w tej rundzie pobili swoje rekordy życiowe. Najwyższym – 380 punktów – może pochwalić się P. Czeryna – podkreśla trener Dąbski.

Ostatecznie tegoroczną Ligę Młodzieżową wygrała Gwardia Zielona Góra przed Zawiszą Bydgoszcz i Śląskiem Wrocław. Dragon Chełm uplasował się na wysokim szóstym miejscu.

TS

eprasa.pl abb71bc3d3

MOTORYZACJA

SAMOCHODY KUPNO

Skup aut: osobowe, busy, wszystkie marki, każdy stan. Tel. 727 563 368.

SKUP AUT, GOTÓWKA, TRANSPORT. Tel. 794 564 080.

Kupię auto do 5 000 zł. Tel. 781 270 206.

SAMOCHODY SPRZEDAŻ

Opel corsa, 1.4 benzyna, 2013 r., tempomat, wielof. kierownica, czujnik parkowania, c. 29 900 zł. Tel. 786 879 777.

VW polo 1,4, sprawny, opłacony, słaby akumulator, do poprawek, c. 3500 zł. Tel. 577 967 757.

Sprzedam. Ford focus 1.8, benzyna, 2002 r., przebieg 210 000 km. Tel. 664 549 590.

VW jetta, 1,6 tdi, 233 000 km przebiegu, kolor czarny, 2010 r. Tel. 514 480 615.

Sprzedam. Mitsubishi outlander, 2.0, diesel, 2008 r., klimatyzacja, tempomat, 4x4, c. 20 4000 zł. Tel. 786 879 777.

Sprzedam. Toyota rav 4, 2.0, diesel, szyberdach, klimatyzacja, zadbany. Tel. 786 879 777.

Sprzedam. Ford kuga, 2.0, diesel, 2008 r., skóra, najbogatsza wersja. Tel. 786 879 777.

Sprzedam. Mercedes sprinter, 2.3, diesel, 1995 r., nowe części, c. 15 900 zł. Tel. 786 879 777.

Sprzedam. Fiat panda, 1.1, benzyna, 2009 r., 1 właściciel, serwisowany, zadbany, c. 8 900 zł. Tel. 786 879 777.

Sprzedam. Toyota carina, 1.6, LPG, 1993 r., stan techniczny bdb., szyberdach, c. 5 400 zł. Tel. 786 879 777.

Sprzedam. Ford mondeo, 2.0, tdci, 2002 r, c. 2300 zł. Tel. 781 943 644.

Sprzedam. VW touran, 1.9, 2008 r., c. do uzg. Tel. 606 909 311.

Sprzedam. Fiat punto, 2001 r., srebrny, stan techniczny dobry. Tel. 506 816 819.

Sprzedam. Hyundai santa fe, 2003 r., skóra, silnik 2.0 diesel, napęd 4x4, czarny, c. do uzg. Tel. 508 928 589.

Sprzedam. Hyundai i130, 1.6 diesel, 2019 r., z salonu, serwisowany, bogata wersja, c. 43 900 zł. Tel. 786 879 777.

Sprzedam. Ford focus, 2008 r., diesel. Tel. 889 200 381.

Sprzedam. Skoda octavia II,1.9 TDI, 105 KM z salonu, serwisowana, przebieg: 23 550 km, bezwypadkowa, c. 13 500 zł. Tel. 511 567 355.

Mercedes E 200, CDI, 2010 r. 732 808 900

Passat. 2006 r., 1,9 TDI, kombi, z Niemiec. 732 808 900

MOTOCYKLE I QUADY

Nowy, ładny skuter, 125 pojemność. Cena do uzgodnienia. Tel. 505 773 945.

MOTORYZACYJNE INNE

Garaże blaszaki i bramy garażowe. Tel. 607 526 377.

Sprzedam. Opony zimowe firmy Matador Nordicca, SUV, 4x4, 235/60/18. Tel. 504 377 961.

Sprzedam. Opony zimowe 195/65/15 na felgach stalowych, volvo, c. 250 zł. Tel. 501 680 224.

Sprzedam. Części: warszawa, nysa, żuk, różne. Tel. 515 710 661.

Sprzedam. Opony, 2 sztuki, 185/65, R15, zimowe, stan dobry. Tel. 512 083 744.

Sprzedam. Opony zimowe, ford, 4 sztuki, felgi stalowe 4 sztuki. Tel. 507 072 852.

Sprzedam. Opony z felgami, fiat 125 p. Tel. 512 083 744.

NIERUCHOMOŚCI

DOMY

Sprzedam. Dom po remoncie, działka 17 a, oficyna, garaż, ogrzewanie, gaz. Tel. 789 250 227.

Sprzedam. Dom - 150 mkw., 2 oddzielne wejścia, garaże, działka 6 a, osiedle Dyrekcja, c. 475 000 zł. Tel. 507 965 691.

Sprzedam. Dom drewniany do przeniesienia, 55 mkw., Wierzbica, c. do uzg. Tel. 500 101 015.

Sprzedam. Dom, 2 pokoje, kuchnia, łazienka, działka - 1081 mkw., Okszów, lub zamienię na mieszkanie, parter, c. 215 000 zł. Tel. 505 468 817.

Sprzedam. Połowa domu, do remontu, przy ul. Lubelskiej 164, Chełm, c. 69 000 zł. Tel. 537 311 122.

Sprzedam. Dom nowy - 150 mkw., działka - 800 mkw., Pokrówka, ul. Gminna 44c, c. 495 000 zł. Tel. 883 276 471.

Sprzedam. Segment 116 mkw. salon, kuchnia, 4 pokoje, łazienka, WC, taras, garaż, c. 635 000 zł. Tel. 735 750 780.

Sprzedam. Dom drewniany - 130 mkw., działka 8 - arów, komórka, c. do uzg. Tel. 501 536 026.

Sprzedam. Dom piętrowy - 130 mkw., działka - 461 a, ul. Mościckiego. Tel. 515 959 229.

Poszukuję siedliska, domu do wynajęcia w okolicy Chełma - do 10 km, na dłużej, od zaraz. Tel. 517 659 485.

MIESZKANIA

Wynajmę. M-3, umeblowane i wyposażone, Chełm, os. Zachód, c. 1 200 zł plus opłaty. Tel. 600 604 283.

Kupię mieszkanie do remontu. Zadzwoń i zapytaj. Tel. 669 707 262.

Sprzedam M-3, 52 mkw., w pobliżu przedszkole, szkoła, dużo zieleni, 4 piętro, ul. Wolności, Chełm, c. 210 000 zł. Tel. 608 815 415.

Sprzedam. Mieszkanie, parter, 45 mkw., 3 pokoje, ul. Wołyńska 3, CHSM. Tel. 507 982 778.

Wynajmę. Stancja dla pani pracującej lub studentki, umeblowana, c. 500 zł. Tel. 696 019 073.

Sprzedam. Mieszkanie, parter, 46 mkw., przy ul. Wołyńskiej 3, CHSM, 3 pokoje. Tel. 512 400 798.

Sprzedam. Mieszkanie przy ul. Szymanowskiego, 2 pokoje, parter, po remoncie, 66 mkw. Tel. 502 225 587.

Sprzedam. M-3, 52 mkw., parter, wspólnota, Chełm, os. Dyrekcja Górna. Tel. 600 235 247.

Sprzedam. Kawalerka, ul. Wieniawskiego, 33 mkw., ładna, CHSM. Tel. 506 807 474.

Sprzedam. M-4 po remoncie, 59 mkw., I p., Okszów, wspólnota, duża piwnica, garaż blaszak, stan bdb. Tel. 600 291 123.

Wynajmę. Kawalerka, osiedle Dyrekcja, parter, wyposażona. Tel. 695 632 427.

Wynajmę. Mieszkanie, 2 pokoje, 36 mkw., ul. Kolejowa, os. Demos, c. 1000 zł. Tel. 691 156 033.

Sprzedam. Mieszkanie - 38 mkw., Sawin, II p., 2 pokoje, c. 125 000 zł. Tel. 510 147 149.

Wynajmę pokoje dla mężczyzn: studentów, uczących się lub pracujących, mogą być obcokrajowcy. Mieszkanie umeblowane i samodzielne, internet i TV, bez opłat licznikowych, w Chełmie. Tel. 502 265 085.

Wynajmę. 2 pokoje, kuchnia, łazienka, 45 mkw., I p., umeblowane, ok. Carrefoura, dla pani pracującej. Tel. 609 023 164.

Sprzedam. Mieszkanie - 32 mkw., parter, ul. Lubelska, pilnie. Tel. 518 145 122.

Wynajmę. Mieszkanie na os. „Demos", 2 pokoje, kuchnia, przy ul. Kolejowej. Tel. 516 838 189.

Sprzedam M-4, Rejowiec, 65 mkw., II p., spółdzielczo-własnościowe z KW. Tel. 609 413 260

Wynajmę. Stancja, centrum Chełma. Tel. 695 632 482.

Wynajmę. Mieszkanie 2-poziomowe, 47 mkw., częściowo umeblowane, w centrum Chełma. Tel. 886 725 166.

Wynajmę. Mieszkanie, II p., 53 mkw., 2 pokoje z kuchnią, przy ul. Siedleckiej 2b. Tel. 500 048 988.

Wynajmę. M-3, os. Słoneczne, parter, umeblowane, kaucja-+opłaty+odstępne, c. do uzg. Tel. 502 115 121.

Sprzedam mieszkanie. Chełm, Podgórze. Drugie pięto, trzy pokoje, 70 mkw. Tel. 690 460 977.

Wynajmę. Mieszkanie, ul. Wołyńska, parter, 46 mkw., 2 pokoje. Tel. 518 144 775.

Wynajmę. M-3, 2 pokoje, parter, 45 mkw., przy ul. Wołyńskiej. Tel. 506 807 474.

Wynajmę. M-3, częściowo umeblowane, 2 piętro, opłaty plus kaucja. Tel. 519 775 348.

Sprzedam. Mieszkanie - 39 mkw., II piętro, 2 pokoje, ul. Piłsudskiego, c. 193 000 zł. Tel. 780 186 788.

INFORMACJA

Zgodnie z art. 35 ust. 1 ustawy z dnia 21 sierpnia 1997 r. o gospodarce nieruchomościami (Dz. U. z 2020 r. poz.1990) informuję, że na tablicy ogłoszeń mieszczącej się Urzędzie Gminy Wyryki został wywieszony na okres 21 dni (poczynając od 29.11.2021 r.) wykaz nieruchomości mienia gminy przeznaczonych do dzierżawy na okres 3 lat w miejscowościach: Zahajki Kolonia i Horostyta

Wójt Gminy Wyryki
Mirosław Torbicz

Kupię Twoje mieszkanie.

Kupuję mieszkanie do remontu.
Uzyskasz pewność natychmiastowej sprzedaży i terminowej zapłaty.
Oferta kupna będzie oparta o wartość rynkową Twojego mieszkania.
Brak dodatkowych kosztów. **Tel. 669 707 262**

6011

Okręgowa Spółdzielnia Mleczarska w Krasnymstawie

ogłasza

przetarg pisemny ofertowy na sprzedaż nieruchomości (po byłym punkcie skupu mleka)

położonym w: **Siennicy Nadolnej**, gmina Krasnystaw, działka nr 549 o powierzchni 0,08 ha zabudowanej budynkiem punktu skupu mleka.

Cena wywoławcza – 50 000,00 zł (słownie pięćdziesiąt tysięcy złotych).

Oferty wraz z proponowaną ceną, w zamkniętych kopertach należy składać **w terminie do 10.12.2021 r.** na adres: Okręgowa Spółdzielnia Mleczarska w Krasnymstawie ul. Borowa 4, 22-300 Krasnystaw.

Sprzedawca zastrzega sobie prawo swobodnego wyboru ofert oraz unieważnienia przetargu bez podania przyczyny.

Szczegółowe informacje odnośnie przedmiotu przetargu można uzyskać w siedzibie Spółdzielni w dniach roboczych (pon.-pt.) w godz. 7:00-15:00 oraz telefonicznie pod nr (82 576 28 61 wew. – 358).

6361 *www.dawro.pl*

INFORMACJA

Starosta Chełmski na podstawie art. 1 ust. 2, art. 3 pkt. 2 i art. 8 ust. 1 ustawy z dnia 29 czerwca 1963 r. o zagospodarowaniu wspólnot gruntowych (Dz. U. z 2016, poz. 703), decyzją nr GKN.660.3.1.2021 z dnia 25.11.2021 r., orzeka, że działki: nr 131 o pow. 4,40 ha i nr 132 o pow. 0,70 ha położone w obrębie ewidencyjnym Wólka Leszczańska, gmina Żmudź stanowią mienie gromadzkie. Decyzja powyższa została wywieszona na tablicy ogłoszeń Urzędu Gminy Żmudź oraz Starostwa Powiatowego w Chełmie na okres 14 dni, a także na stronach internetowych: www.ugzmudz.bip.lubelskie.pl i www.spchelm.bip.lubelskie.pl

6365

OBWIESZCZENIE STAROSTY CHEŁMSKIEGO

Zgodnie z art. 11f ust. 3 ustawy z dnia 10 kwietnia 2003 r. o szczególnych zasadach przygotowania i realizacji inwestycji w zakresie dróg publicznych (Dz. U. z 2020 r., poz. 1363 z późn. zm.) oraz art. 49 ustawy z dnia 14 czerwca 1960 r. Kodeks postępowania administracyjnego (Dz. U. z 2021 r., poz. 735 z późn. zm.) Starosta Chełmski zawiadamia o wydaniu decyzji Nr 1/21 z dnia 25.11.2021 r. znak: AB.6740.4.1.2021 udzielającej zezwolenia na realizację inwestycji drogowej dla Wójta Gminy Chełm z siedzibą ul. Gminna 18, 22-100 Chełm, polegającej na budowie drogi gminnej nr 112741 L od km 0+000,00 do km 0+182,72 w msc. Stańków, gm. Chełm.

Inwestycja zlokalizowana zostanie na terenie Powiatu Chełmskiego w obrębie ewidencyjnym 0026 Stańków, jednostka ewidencyjna 060303_2 Chełm.

I. **Działki wchodzące pod inwestycję:**
- obręb ewidencyjny Stańków, jednostka ewidencyjna Chełm: działka nr ewid. 539/3;

II. **Działki dzielone pod inwestycję :**
- obręb ewidencyjny Stańków, jednostka ewidencyjna Chełm: działka nr ewid. 56 wg projektu podziału na działki nr 56/1 i **56/2**; działka nr ewid. 545 wg projektu podziału na działki nr **545/1** i 545/2; Pogrubioną czcionką oznaczono działki przeznaczone pod inwestycję według przedłożonych projektów podziału nieruchomości.

III. **Działki podlegające czasowemu ograniczeniu w korzystaniu w związku z obowiązkiem budowy lub przebudowy zjazdów:**
- obręb ewidencyjny Stańków, jednostka ewidencyjna Chełm: działka nr ewid. 539/17.

Zakres inwestycji obejmuje: budowę jezdni wraz z obustronnymi poboczami, budowę i przebudowę zjazdów (indywidualnych oraz publicznego), a także usunięcie kolizji z istniejącą infrastrukturą techniczną.

Ze względu na nieprzelotowy odcinek drogi, zaprojektowano plac do zawracania samochodów osobowych.

Opracowanie projektowe ma na celu zwiększenie bezpieczeństwa ruchu drogowego i pieszych.

Jednocześnie zawiadamia się strony postępowania, że z treścią decyzji oraz aktami sprawy można zapoznać się w Wydziale Architektury i Budownictwa Starostwa Powiatowego w Chełmie, Pl. Niepodległości 1, 22-100 Chełm (pok. 92) w godz. 7.30-15.30.

Od decyzji służy stronom odwołanie do Wojewody Lubelskiego za pośrednictwem Starosty Chełmskiego w terminie 14 dni od daty jej doręczenia. Zgodnie z art. 49 Kodeksu postępowania administracyjnego, doręczenie uważa się za dokonane po upływie czternastu dni od dnia podania do publicznego ogłoszenia.

Ponadto informuję, że zgodnie z art. 18 ust 1e ustawy z dnia 10 kwietnia 2003 r. o szczególnych zasadach przygotowania i realizacji inwestycji w zakresie dróg publicznych w przypadku, w którym dotychczasowy właściciel lub użytkownik objętej decyzją o zezwolenia na realizację inwestycji drogowej wyda tę nieruchomość niezwłocznie, lecz nie później niż w terminie 30 dni od dnia, w którym decyzja o zezwoleniu na realizację inwestycji stała się ostateczna – wysokość odszkodowania powiększa się o kwotę równą 5% wartości nieruchomości lub wartości prawa użytkowania wieczystego.

6370

eprasa.pl abb71bc3d3

Sprzedaż pojazdu w 5 minut!
Za samochody od I właściciela płacimy lepiej niż salony samochodowe
Roczniki 2007÷2020
Zapraszamy
CHEŁM, UL. CHEMICZNA 11 B 505 379 192
6353

SŁAW BUD
USŁUGI OGÓLNOBUDOWLANE
USŁUGI MINIKOPARKĄ
WYSOKA JAKOŚĆ W ROZSĄDNEJ CENIE!
REMONTY MIESZKAŃ
PRACE WYKOŃCZENIOWE
USŁUGI GLAZURNICZE
ELEWACJE I WIELE INNYCH
510 730 741
6085

Przewóz osób i paczek
Wyjazdy z Polski: wtorek i piątek
Powroty do Polski: środa i sobota
Przemek
Holandia
Belgia
Niemcy
Polska
+48 665 372 558
+32 488 244 817
/busprzemek
4160

Sprzedam. Mieszkanie - 74 mkw., 4 pokoje, ul. Wirskiego. Tel. 515 959 229.

Sprzedam. Mieszkanie, ul. Kolejowa, 56 mkw., II piętro, 3 pokoje, garaż. Tel. 502 225 587.

Sprzedam. Kawalerka, parter, ul. Piotra Skargi, pilne. Tel. 518 145 122.

Sprzedam. Mieszkanie, 3 pokoje, I piętro, 60 mkw., ul. Gen. Maczka. Tel. 518 144 775.

Sprzedam. Kawalerka - 25,5 mkw., I piętro, ul. Wojsławicka, c. 150 000 zł. Tel. 601 414 912.

Sprzedam. M-5, umeblowane, 57 mkw., stan idealny, okolice dworca PKP. Tel. 692 423 803.

Wynajmę. Mieszkanie - 55 mkw., umeblowane, osiedle Bazylany, od zaraz. Tel. 530 881 777.

Sprzedam mieszkanie M-3, ul. Orzeszkowej, Zamość. Tel. 576 407 087.

LOKALE

Wynajmę. Lokal - 40 mkw., wszystkie media, przy ul. Paderewskiego. Tel. 504 377 961.

Wynajmę lokal na gabinet stomatologiczny lub inną działalność. Tel. 691 839 144.

Wynajmę budynek pod działalność, 150 mkw. Tel. 505 479 265.

DZIAŁKI

Sprzedam. Działka budowlana, 13 a, Kol. Żółtańce 78/9, c. 120 000 zł. Tel. 605 788 526.

Sprzedam. Działka rolna - 0,5 ha, blisko szosy, gm. Dorohusk, c. 30 000 zł. Tel. 519 723 908.

Sprzedam. Działka - 43 a, z budynkami, wszystkie media, przy ul. Kolejowej, c. 390 000 zł. Tel. 696 567 683.

Sprzedam. Działka rolna w Okszowie - 67 a. Tel. 507 663 213.

Sprzedam PILNIE. Działka rolno-budowlana 2,20 ha (całość), w tym 2x30 budowlana, nr 131,132,133. Ludwinów, gm. Chełm. Cena do uzg. Tel. 692 577 154.

Sprzedam. Działka budowlana, ogrodzona, 0.53 ha, Świerże, c. 99 000 zł. Tel. 506 807 474.

Sprzedam. Działka budowlana - 843 mkw., ul. Lubelska, obok PKP. Tel. 515 959 229.

Sprzedam działki: rolno-budowlana o pow., 1.53 ha, budowlana o pow., 0.1540 ha, Janów. Tel. 724 321 632.

Sprzedam. Działka - 895 mkw., ul. Wolwinów/Kosynierów, nr działki 89/7, c. 65 000 zł. Tel. 510 105 010.

Sprzedam. Działka - 10 a, domek, nasadzenia, 3 ujęcia wody, basen murowany, domek dla dzieci, c. do uzg. Tel. 503 954 875.

Sprzedam. Działki po 14 a - nr 443/1, 443/2, woda, gaz, prąd, Uher, c. 60 zł/mkw. Tel. 511 681 542.

NIERUCHOMOŚCI INNE

Kupię garaż murowany w Chełmie. Tel. 605 657 046.

Sprzedam. Las - 88 ha, w Alojzowie. Tel. 514 374 759.

Sprzedam garaż murowany, nowy, ul. Hrubieszowska 102, obok Auto-Gaz, ogrodzony zespół garaży, c. 39 500 zł. Tel. 508 209 568.

Sprzedam. Las mieszany - 5,24 ha, 60-letni, Ujazdów, gm. Hańsk, c. 220 000 zł. Tel. 509 165 151.

Sprzedam. Hala, magazyn, 1024 mkw., zaplecze, ul. Okszowska. Tel. 780 186 788.

GÓRSKI

GÓRSKI NIERUCHOMOŚCI, Zamość, Rynek Solny 1. Tel. 84 -639 -10 -59, www.kgorski.pl. SPRAWDZONE NIERUCHOMOŚCI z adresami. Tel. 511 685 188

Wielącza Poduchowna, 2 nowe domy o pow. użytkowej 132 i 111 mkw., w stanie surowym otwartym na działkach o pow. 900 mkw., c. 299 000 zł.

DOMENA

Działki budowlane w miejscowości Sitaniec Błonie, gm. Zamość, c. 75 tys. zł/ działka.

Działka z możliwością zabudowy o pow. 0,24 ha położona w Bodaczowie, gm. Szczebrzeszyn wraz z działkami łąki o pow. 0,44 ha, c. 50 tys. zł.

Oferujemy do sprzedaży gotowe projekty domów jednorodzinnych, garaży i budynków gospodarczych.

Dom wolnostojący na działce 28 a wraz z budynkami gospodarczymi, położony w Kalinowicach, przy głównej trasie Zamość- Tomaszów Lubelski, c. 499 tys. zł.,

Wypełniamy wnioski Czyste Powietrze oraz wykonujemy audyty energetyczne.

SCHODY, PODŁOGI, PARAPETY, BLATY, STOŁY,SZTACHETY, DESKI ELEWACYJNE, KANTÓWKI, LISTWY WYKOŃCZENIOWE
PRODUCENT tel.609 413 767, 82 563 74 62
4285

Wynajem: lokal handlowo-usługowy (parter, I piętro, II piętro) położony w bardzo atrakcyjnej lokalizacji miasta Zamość, ul. Piłsudskiego.

Działka o pow. 7,17 ha zabudowana nowym budynkiem stajni, domem w stanie surowym oraz budynkami siedliskowymi, Kol. Gdeszyn, c. 590 tys. zł.

Oferujemy do sprzedaży gotowe projekty domów jednorodzinnych, garaży i budynków gospodarczych.

Dom z budynkami gospodarczymi na działce o pow. 1,30 ha, Zawalów Kolonia, gm. Miączyn, c. 415 tys. zł.

Dom w zabudowie bliźniaczej położony w miejscowości Płoskie, gm. Zamość, c. 359 tys. zł.

Świetna, unikatowa lokalizacja miasta- działka o pow. 696 mkw., zabudowana domem mieszkalnym dwukondygnacyjnym oraz budynkiem garażowym, c. 950 tys. zł, ul. Piłsudskiego, Zamość.

Dom do wykończenia/remontu na działce o pow. 1,24 ha, Mokre, gm. Zamość, c. 218 tys. zł.

Wynajem: Lokal w podpiwniczeniu o pow. 38,40 mkw., w dobrym stanie na zamojskiej Starówce. Cena: 1200 zł/msc plus opłaty za media.

MEDIATOR

Ładny dom w Zawalowie, 20 km od Zamościa, c. 360 tys. zł.

Dom na 10 a działce, 100 mkw., przy ul. Weteranów w Zamościu, c. 399 tys. zł.

EURO-DOM

Biuro Nieruchomości (obok D.T. Tomasz) zlokalizowane pomiędzy ul. Gminną i ul. Hrubieszowską. „EURO-DOM", ul. Hrubieszowska 2. Tel. 84-639-19-89, www.euro-dom-zamosc.gratka.pl Tel. 507 723 139

Wynajem młynu, ok. 400 mkw., Niewirków.

PIWNICE OGRODOWE
KOMORY GROBOWE ■ SZAMBA
Sprzedaż
Transport
Montaż
Kompleksowe roboty ziemne
Komory grobowe
Piwnice ogrodowe typu „Loch"
Szamba
Zbiorniki 5, 10, 12, 15 tysięcy litrów
Produkt zastrzeżony
SYSTEM RATALNY
www.nor-kam.pl
tel. 604 258 380
4153

ŚRODKI OCHRONY OSOBISTEJ
maseczki ochronne EN14683
od 0,19 groszy netto
Trzywarstwowa, chroni przed 98% zanieczyszczeń, które znajdują się w powietrzu.
maseczki ochronne KN95
od 1,40 zł netto
Bardzo szczelne, redukują efekt parowania w przypadku noszenia okularów.
płyny do dezynfekcji
od 41 zł netto/ 5l
Szeroki wybór płynów i preparatów do dezynfekcji różniących się składem, pojemnością, postacią i przeznaczeniem.
fartuchy ochronne
od 6,50 zł netto
Antystatyczne, lekkie i wytrzymałe. Zmniejszają ryzyko przeniesienia bakterii i zanieczyszczeń.
mini przyłbice
od 11,99 zł netto
Lekka i wygodna przyłbica ochronna na usta i nos, wielokrotnego użytku, mocowana za pomocą białych gumek za uszami.
kombinezony EN14126
od 27 zł netto
OFERTA DLA FIRM I INSTYTUCJI
ILOŚCI HURTOWE
Zamów teraz:
665 752 211
korona.produkty@gmail.com
5673

super tydzień chełmski
Stosujemy Kodeks Dobrych Praktyk Wydawców Prasy
Ukazuje się na terenie powiatów: chełmskiego, krasnostawskiego i włodawskiego
Redaguje zespół:
Wanda Jaroszczuk (redaktor naczelna)
Agnieszka Pastuszak-Maksim (z-ca redaktora naczelnego)
Agnieszka Nowosad (sekretarz redakcji)
Dorota Bezler, Tomasz Sąsiadek, Grzegorz Drozdalski, Marcin Petruk, Krystyna Szeremeta (korekta)
Sekretariat:
Anna Wyczyńska
Wydanie online:
Marcin Petruk
Grafika i DTP:
Mateusz Gendek, Wojciech Kopczyński
Biuro Reklam i Ogłoszeń:
Joanna Derkacz (kierownik), Renata Kasprzak, Karolina Starzyńska, Edyta Kusiak, Krzysztof Kwiatek
Redakcja/Biuro Reklam i Ogłoszeń:
22–100 Chełm, ul. Lubelska 31
tel./fax 82 565 27 05,
e-mail:
redakcja@supertydzien.pl
reklama@supertydzien.pl
Kolportaż:
PressTrans
tel. 604 494 479
Druk:
Seregni Printing Group Sp. z o.o.
ul. Matuszewska 14 hala B3.
03-876 Warszawa
Wydawca: Grupa Wydawnicza SŁOWO Sp. z o.o. 02-672 Warszawa, ul. Domaniewska 17/19/133
Redakcja nie odpowiada za treść reklam i ogłoszeń

eprasa.pl abb71bc3d3

TOP-BUD
Dom pod klucz!
Posadzki (mixokretem)
Tynki (każdy rodzaj)
docieplenia (zewnętrzne, wewnętrzne)
wykończenie wnętrz
tel. 602 652 247
8732

NAPRAWY W DOMU
PRALKI · ZMYWARKI
CHŁODZIARKO–ZAMRAŻARKI
✓CHŁODNICTWO
✓KLIMATYZACJA
82 565 70 42
ZAKŁAD OBSŁUGI TECHNICZNEJ
Chełm, ul. Wieniawskiego 11a
1269

P.K.TRANS
KOMPLEKSOWE PRZEPROWADZKI
TRANSPORT
TEL: 500-152-192
1629

SKUP FASOLI
ORZECHÓW
DYNI
BEZŁUSKOWEJ
TADEX-POL
BIAŁOPOLE, ul. Żołnierzy I AWP 22a
510 399 131, 504 031 981
6307

NAJTAŃSZE DREWNO OPAŁOWE I KOMINKOWE
GRAB, BRZOZA, OLCHA, DĄB
Szeroki wybór
Dowozimy
Zapraszamy na plac
TARTAK ZOLD WOOD, Rakołupy Duże tel. 513-303-650
5777

Siedlisko Wólka Wieprzecka 23 a, c. 125 tys. zł.

Działki Jarosławiec- 1199 mkw., c. 119 tys. zł.

Sprzedam dom, Siedliska, 211,6 mkw na działce 9 a, c.360 tys. zł

Działka w Suchowoli 1,90 ha, działka składająca się z budowlanej, pola, lasu, c. 130 tys. zł.

Działka leśna w okolicach zalewu, Jacnia, 0,60 ha, c. 60 tys. zł.

Dom wolnostojący w Zamościu, 110 mkw., na działce 0,518 mkw., c. 370 tys. zł.

Mieszkanie 38,50 mkw., ul. Bohaterów Monte Cassino, I piętro, c. 230 tys. zł.

USŁUGI

Piaskowanie, dojazd do klienta. Tel. 501 606 240.

Transport rzeczy, sprzątanie piwnic, działek, mieszkań. Tel. 788 213 681.

Chemia, matematyka, fizyka - korepetycje. Tel. 661 119 284.

TYNKI - maszynowe, gipsowe, cementowo–wapienne. Tel. 506 396 999

Tynki cementowo-wapienne, glazura, remonty. Tel. 695 554 506.

Cyklinowanie bezpyłowe, parkiety, panele. Tel. 602 324 113.

Tapety natryskowe, malowanie. Tel. 604 859 803.

Cyklinowanie, układanie, naprawa. Tel. 668 127 879.

Usługi budowlane, remonty łazienek, wykończenie wnętrz. Tel. 604 225 833.

PIASEK budowlany
PIASEK do mixokreta
ZIEMIA ogrodowa
ŻWIRY budowlane
KRUSZYWA ogrodowe
KRUSZYWO drogowe
TRANSPORT WYWROTKAMI
• do 5 T • do 10 T • do 20 T • do 25 T
PPHU Szymański
Chełm, Kolejowa 45A
510 67 13 14
3810

Elewacje, tynki wewnętrzne, wykończenie wnętrz, docieplenie budynków, gładzie. Tel. 730 658 803.

Kompleksowe remonty łazienek, wykończenia wnętrz i inne. Tel. 698 278 170.

Korepetycje z matematyki. Tel. 662 277 747.

Nowy dom. Budowy, remonty, poddasza, łazienki, garaże, altany, malowanie, elektryka, hydraulika, bramy, tarasy. Tel. 507 295 530.

Złota rączka. Tel. 781 441 661.

Cyklinowanie bezpyłowe, parkiety, panele. Tel. 602 324 113.

Posadzki, wylewki mixokretem. TANIO. Tel. 606 110 415.

Usługi remontowo-wykończeniowe. Tel. 884 609 403.

NAGROBKI GRANITOWE, ZAKŁAD KAMIENIARSKI GRANBET. H. SOBCZUK, www.granbet.pl. Tel. 502 480 543.

TRANSPORT NISKOPODWOZIOWY MASZYN ROLNICZYCH I BUDOWLANYCH, KOMBAJNY, CIĄGNIKI, KOPARKI, DOMKI HOLENDERSKIE, ITP. Tel. 665 003 799.

Rębakowanie gałęzi, koszenie trawników, przycinka żywopłotów, prace porządkowe i wynajem sprzętu. Tel. 511 259 666.

DOCIEPLENIA, TANIO, GWARANCJA, PROJEKT GRATIS. Tel. 790 373 628.

WYNAJEM OSUSZACZY POWIETRZA. Tel. 530 026 922.

HYDRAULIK. TEL. 793 911 200.

PRZYŁĄCZA WODY. PRZYŁĄCZA KANALIZACJI. TEL. 793 911 200.

PRZYDOMOWE OCZYSZCZALNIE ŚCIEKÓW. TEL. 793 911 200.

USŁUGI ŚLUSARSKIE: BALUSTRADY, STELAŻE, KRATY, OGRODZENIA, BRAMY, PRZĘSŁA, REGENERACJA OGRODZEŃ. 515 144 650.

Regipsy, poddasza, ścianki, gładź, malowanie. Tel. 510 289 915.

ROLNICTWO

MASZYNY

Sprzedam. 2 krajzegi duże, silnik 5,5 kW, na pas. Tel. 512 083 744.

Sprzedam. Pług 5-skibowy, opryskiwacz, kosiarka rotacyjna, siewnik, c. do uzg. Tel. 606 711 569.

Sprzedam. Opryskiwacz, krajzega, wóz, spawarka, młynek do zboża. Tel. 698 347 855.

Sprzedam. Krajzega do cięcia drewna, na prąd, waga. Tel. 514 306 963.

Sprzedam. Śrutownik, kopaczka do ziemniaków, kierat. Tel. 787 498 304.

Sprzedam. Przyczepa 3,5 t., krajzega z silnikiem 3,5 kW, Tel. 691 742 826.

Sprzedam wirówkę do mleka, zabytek. Tel. 787 498 304.

Ursus C360. Tel. 728 794 720.

Brony 5-polowe lekkie, składane, cena: 900 zł do negocjacji. Tel. 797 919 502.

Suszarnia do zboża 8 ton, agregat prądotwórczy 50kW, przyczepa 4 ton do remontu, śrutownik na kamienie. Tel. 83 345 31 80. Tel. 536 435 536.

Kosiarka Słupsk, Skoda octavia II 1.9 TDI, 105 KM z salonu, serwisowany. Przebieg: 23 550 km, bezwypadkowy. Cena: 1400 zł i 13 500 zł. Tel. 511 567 355.

ZWIERZĘTA

Sprzedam pawie, gołębie kingi, kury kochiny. Tel. 504 373 223.

Sprzedam. Jałówka 2,5-miesięczna, czerwona, c. do uzg. Tel. 725 261 916.

Sprzedam. Kaczki, pantarki, c. do uzg. Tel. 882 770 344.

Sprzedam. Cielęta odchowane, c. do uzg. Tel. 733 252 330.

Sprzedam cielaki, byczki, jałóweczki mięsne na chów. Tel. 572 429 501.

INNE

Sprzedam. Gołębie kingi. Tel. 518 219 806.

Sprzedam. Siano w belach, w stodole, ekstrasuche, c. 50 zł/szt., dzwonić po 18. Tel. 662 208 232.

Sprzedam. Ziemniaki z gospodarstwa ekologicznego, różne. Tel. 662 208 232.

Usługi. Domki na ogródki działkowe, domki wczasowe. Tel. 883 276 471.

Sprzedam. Ziemniaki, odmiana tajfun, bardzo smaczne, c. do uzg. Tel. 697 685 689.

Sprzedam. Cebula jadalna 1,5 zł/kg, cebula szczypiorówka 1 zł/kg, czosnek zimowy. Tel. 609 093 356.

Sprzedam. Jęczmień, pszenica, Okszów. Tel. 793 804 751.

Sprzedam. Gospodarstwo rolne - 9 ha, 2 budynki, c. do uzgodnienia. Tel. 504 561 093.

Sprzedam. Wysłodki buraczane, suche, worki po 25 kg, Horodyszcze, 1.20 zł/kg. Tel. 510 105 010.

Sprzedam. Pszenżyto, jęczmień. Tel. 511 738 065.

Sprzedam. Miód rzepakowy, akacjowy, lipowy, 100% naturalny, c. 30 zł. Tel. 737 596 180.

Owies, pszenżyto, siano, słoma kostki, mleko kozie. Tel. 519 651 623.

PRACA

DAM PRACĘ

Praca dla programisty, gry komputerowe, c. 1000 zł, prowizja, barter. Tel. 668 548 905.

Specjalizujemy się w pracach na wysokościach oraz wynajmie podnośnika koszowego 15 m.
OFERUJEMY
• Mycie i malowanie dachów
• Mycie i odgrzybianie elewacji
• Mycie i impregnacja kostki brukowej
• Prace malarsko budowlane
• Wynajem podnośnika koszowego 15 m
• Wycinka drzew i pielęgnacja zieleni
• Montaże reklam
UP MAX
790 332 224
www.maxup.pl
kontakt@maxup.pl
6133

Garaże Blaszane, Drewnopodobne
Hale, Magazyny
Kojce dla psów
MOCNA KONSTRUKCJA! - OCYNK
TYLKO U NAS WZMOCNIONY TRAPEZ BLACHY!
ROBSTAL.pl
robert·kurnik
Transport Montaż Gratis!
Krótkie terminy
509 038 426, 696 753 588, 82 570 92 04
6287

Murarzy, glazurników, K/G, stolarzy i innych. Praca w UE. Dobrze płatna. Tel. 503 603 320

Praca w Niemczech - zwierzęta, wymagane doświadczenie, www.jobmariopol.pl Tel. 502 288 623

Zatrudnię pracowników budowlanych, tynkarzy, posadzkarzy, pomocników. Tel. 602 652 247.

Poszukuję ekipy budowlanej do remontu mieszkania. Tel. 502 225 587.

Zatrudnię kobietę w wieku 30-40 lat do prowadzenia domu, 2-3 godz. dziennie, praca dobrze płatna. Tel. 530 501 010.

Zatrudnię dwóch mężczyzn do pracy w gospodarstwie mlecznym. Tel. 572 429 501.

Zatrudnię mężczyznę do gospodarstwa z zakwaterowaniem. Tel. 510 352 315.

Murarzy, glazurników, K/G, stolarzy i innych. Praca w UE. Dobrze płatna. Tel. 503 603 320.

Zatrudnię listonosza na terenie Zamościa. Tel. 695 764 696.

SZUKAM PRACY

Murarz, tynkarz, docieplenio-wiec, szuka pracy, wszelkie prace budowlane. Tel. 511 681 542.

Sprzątanie, mycie okien. Tel. 733 083 782.

Korepetycje z języka polskiego, przygotowanie do matury, cena do uzg. Tel. 609 183 507.

Poszukuję jakiejkolwiek pracy fizycznej, pilnie. Tel. 512 904 440.

Szukam pracy dodatkowej, popołudniami i w weekendy. Tel. 692 148 291.

Sprzątanie domów, posesji, piwnic, koszenie, malowanie. Tel. 608 109 567.

Wycinka krzewów, obcinanie gałęzi, koszenie, malowanie, inne, narzędzia własne. Tel. 608 800 380.

Szukam pracy. Pielęgnacja i wycinka drzew trudnych, niebezpiecznych. Tel. 508 912 215.

DAKO
Zimowe RABATY %
PVC · DREWNO · ALUMINIUM
OKNA
ROLETY
DRZWI
BRAMY
KUP JUŻ TERAZ A ODBIERZ NA WIOSNĘ
Punkt sprzedaży P.W. LEOKAM
Kamień ul. Szlachecka 26, 22-113 Kamień
509 609 998
6363

eprasa.pl abb71bc3d3

Karina Szponar
885 851 179

PROFESJONALIŚCI W NIERUCHOMOŚCIACH

Chcesz SPRZEDAĆ lub KUPIĆ MIESZKANIE, DOM, a może DZIAŁKĘ?

ZRÓB TO Z NAMI!

PÓŁNOC NIERUCHOMOŚCI

Darmowa konsultacja na temat twojej nieruchomości

Zadzwoń aby dowiedzieć się więcej!

M-4 W KAMIENICY PRZY LUBELSKIEJ
~~300 000 PLN~~
275 000 PLN
OKAZJA! NIŻSZA CENA

Mieszkanie o pow. 81 m² przy ul. Lubelskiej na działce o pow. 3560 m². Mieszkanie po remoncie, usytuowane jest na parterze budynku.

tel. 885 851 179

M-3 PRZY UL. KS. P. SKARGI
176 000 PLN

Mieszkanie o pow. 36,5 m2 - Dyrekcja Dolna. Mieszkanie wymaga odświeżenia, do zamieszkania od sierpnia. Wykończone w dobrym standardzie.

tel. 885 851 179

DOM WOLNOSTOJĄCY W WOLI UHRUSKIEJ
545 000 PLN

Dom jednorodzinny o pow. 180 m2 na działce 1105 m2. Na terenie działki garaż wolnostojący i pom. gosp. Możliwość prowadzenia działalności gospodarczej. Cena do neg.

tel. 885 851 179

DOM WOLNOSTOJĄCY W CHEŁMIE
625 000 PLN

Dom parterowy z poddaszem o pow. 78,4 m2 na działce 1106 m2 - Dyrekcja Dolna. Na terenie działki znajduje się również budynek usługowy, murowany o powierzchni użytkowej 150 m2.

tel. 885 851 179

DOM WOLNOSTOJĄCY - OSOWA, GM. HAŃSK
360 000 PLN

Zadbany dom parterowy z użytkowym poddaszem o pow. 56,3 m2 na działce o pow. 2300 m2. Na terenie działki znajduje się drewniany garaż z wiatą 30 m2.

tel. 885 851 179

UROCZY DOM W BYTYNIU - GM. WOLA UHRUSKA
295 000 PLN

Parterowy dom o powierzchni ok. 90 m² na działce o pow. 2 000 m². Na działce garaż i pomieszczenie gosp. Cena do negocjacji.

tel. 885 851 179

DOM DO REMONTU Z DZIAŁKĄ NA OBRZEŻACH CHEŁMA
189 000 PLN

Dom parterowy, częściowo podpiwniczony ze strychem o pow. 53 m². Budynek składa się z 5 pomieszczeń i wymaga remontu.

tel. 885 851 179

DOM W CHYLINIE WIELKIM, GM. WIERZBICA
170 000 PLN

Dom parterowy o pow. 44 mkw. na działce o pow. 0,7 ha. Wymieniony dach, okna i częściowo ocieplony. Na działce budynki gosp. Cena do neg.

tel. 885 851 179

SEGMENT W DOMU WIELORODZINNYM PRZY UL. KOLEJOWEJ
169 000 PLN

Mieszkanie w domu wielorodzinnym o pow. 49 m2 z działką i pom. gosp. Mieszkań do własnej aranżacji. Cena do neg.

tel. 885 851 179

Działki

tel. 885 851 179

Budowlane:

Bazylany:	619 mkw	45 000 PLN
	1 954 mkw	98 000 PLN
Strupin Mały:	1 500 mkw	112 500 PLN
	2 000 mkw	150 000 PLN
	2 559 mkw	192 000 PLN
Okuninka:	3 005 mkw	330 550 PLN
Strupin Duży	1 842 mkw	95 000 PLN
Dobryłów	4,71 ha	111 000 PLN
Okszów, ul. Sosnowa	3 719 mkw	250 000 PLN
Ignatów - Kolonia	2 200 mkw	69 000 PLN

Rolno-budowlane:

Nowiny	2 800 mkw	140 000 PLN
Rudka, gm. Chełm	3 820 mkw	170 000 PLN
Wojsławice	1,59 ha	75 000 PLN

Inwestycyjne:

Chełm, ul. Towarowa	0,524 ha	595 000 PLN
Chełm, ul. Partyzantów	0,53 ha	2 290 260 PLN
Strupin Mały	5 892 mkw	250 000 PLN

LOKAL USŁUGOWY W CENTRUM CHEŁMA
5 500 PLN

Lokal biurowo-usługowy o powierzchni 218 m2 w centrum Chełm przy ul.Krzywej. Lokal z dużymi witrynami okiennymi usytuowany na parterze.

tel. 885 851 179

LOKAL USŁUGOWO-PRODUKCYJNY PRZY UL. WIERZBOWEJ
4 500 PLN

Wynajmę lokal usługowo-produkcyjny o pow. 300 m2 położony na działce o pow. 800 m2. Obiekt składa się z 2 hal, pomieszczeń biurowych, socjalnego i łazienki. Teren ogrodzony.

tel. 885 851 179

NIERUCHOMOŚĆ PRZEMYSŁOWA WE WŁODAWIE
990 000 PLN

Sprzedam nieruchomość z aktualnie działającą hurtownią spożywczą.Działka o pow. 21 264 m2. Na terenie działki znajduje się sześć obiektów budowlanych.

tel. 665 750 197

Wrzucanie węgla, cięcie drewna, koszenie, wycinka, narzędzia własne. Tel. 608 800 380.

Szukam pracy jako opiekunka do osoby starszej. Tel. 669 153 823.

Pani z doświadczeniem zaopiekuje się osobą straszą. Tel. 508 862 253.

Murarz - tynkarz, docieplenia, wszelkie prace budowlane. Tel. 511 681 542.

Malowanie dachów. 516 964 592

Zaopiekuję się osobą starszą lub zajmę się sprzątaniem domu. Tel. 518 310 895.

DOM I OGRÓD

AGD/RTV

Sprzedam. Telewizor Panasonic, 21 cali, magnetowid J45HQ. Tel. 504 377 961.

Sprzedam. Pralka Frania, bez silnika, wirówka, lodówka. Tel. 512 083 744.

Sprzedam. Zmywarka Bosch, grzałka do wymiany, szer. 60 cm, srebrna, c. 170 zł. Tel. 785 462 775.

Sprzedam. Lodówka Indesit, wysokość 2 metry, tanio. Tel. 505 509 790.

Wyprzedaż: części do sprzętu gospodarstwa domowego: worki do odkurzaczy, łożyska kryte polskie. Tel. 501 747 488. Tel. 501 747 484.

MEBLE

Sprzedam. Meble kuchenne, regał, stół + 4 taborety, c. 650 zł. Tel. 663 778 213.

Sprzedam. Sofa 2-osobowa, rozkładana, biurko, 2 fotele, stół, rower górski, komputer, c. do uzg. Tel. 518 935 177.

Sprzedam. Kanapa 2-osobowa, skórzana, mało używana, c. 900 zł. Tel. 515 676 557.

Oddam wersalkę z miękkimi bokami, w dobrym stanie. Tel. 515 676 557.

OGRÓD

Sprzedam. Kamień polny, różnej wielkości, c. 160 zł/kg, głazy, c. indywidualna, Horodyszcze. Tel. 510 105 010.

ZDROWIE I URODA

Masz problem z alkoholem? Chcesz przestać pić? Zadzwoń od 8 do 21. Tel. 518 757 967.

Sprzedam. Łóżko rehabilitacyjne, nieużywane, z materacem. Tel. 518 532 111.

Prywatny Gabinet Okulistyczny. Lek. Okulista Katarzyna Sokołowska i Salon Optyczny „OKO"- duży wybór markowych opraw, Zamość, ul. Wyszyńskiego 1, Kaufland, 84 542 18 30, 788 821 641

eprasa.pl abb71bc3d3

Wszystkie ogłoszenia znajdziesz na stronie www.supertydzien.pl

Masażysta. Usługi masażu w domu u klienta, 65 zł/h, 664 817 495

BUDOWLANE

Sprzedam. Siatka leśna ocynkowana, zagęszczona, 150 cm, transport, c. od 6 zł/mb. Tel. 501 505 044.

Sprzedam. Brama garażowa, uchylna, z napędem, Hormann, 275/220, c. do uzg. Tel. 506 408 574.

Beton, pompa, wyburzenia, usługi sprzętem budowlanym, piasek. Tel. 603 989 798.

Kamień budowlany z kopalni do murowania i fundamentów, niesort, piasek, transport. 783 208 297.

RÓŻNE

Skupujemy motocykle, antyki, starocie i pamiątki z PRL. Tel. 698 693 846.

Sprzedam. Deski jesionowe dł. 120 cm + 0,5, c. 1200 zł/m3. Tel. 607 803 931.

Przyjmę wersalkę. Tel. 512 904 440.

Sprzedam. Facelia, koniczyna czerwona. Kupię. Kosiarka osa. Tel. 798 077 222.

Odbiorę złom własnym transportem. Tel. 509 063 790.

Posprzątam - zabiorę stare dżemy, soki, kompoty, na terenie Chełma. Tel. 609 256 015.

MATRYMONIALNE

Biuro matrymonialne 696 898 036: Pan w wieku 56 lat z Zamościa, niezależny finansowo, mieszkanie, samochód, niepalący, abstynent pozna Panią do 55 lat, na dobre i na złe.

Pan wysoki, przystojny, emeryt 65 lat z Hrubieszowa, bez nałogów, pozna Panią do 63 lat, raczej szczupłą, wykształcenie nieistotne, cel do uzgodnienia.

Anna z okolic Tomaszowa, ładna blondynka, 172 cm wzrostu, 52 lata, pozna Pana 170+, do 60 lat, na dobre i złe.

Pan 43 lata z Biłgoraja, bardzo ciepły, wykształcenie średnie, pozna mądrą Panią do 40 lat, może mieć dziecko, na dobre i złe.

Ładna Pani, blondynka, z okolic Zamościa, szczupła, wysoka, 54 lata pozna Pana.

Kawaler, 38 lat, przystojny brunet, niezależny finansowo, pozna Panią do 38 lat, chce meblować dom z przyszłą żoną.

Panna, 38 lat, bardzo ładna, niezależna finansowo, okolice Zamościa pozna Pana do 45 lat, na dobre i na złe.

Ładna Pani, 45 lat z okolic Biłgoraja, wdowa pozna Pana do lat 60, na dobre i na złe.

Kawaler 38 lat z okolic Biłgoraja, wysoki, przystojny, własny dom, samochód, praca zawodowa, pozna Panią do 40 lat, możliwość związku małżeńskiego.

Kobieta 27 lat, bardzo ładna, panna, ma dziecko, pozna Pana do 36 lat, do stałego związku.

Kawaler, trochę nieśmiały, niezależny finansowo, zmotoryzowany, szuka drugiej połówki. Tel. 798 037 791.

Tomaszów, Zamość poznam kobietę empatyczną do 46 lat. Tel. 511 214 398.

Pan pozna panią 50-55 lat. Tel. 505 773 948.

TURYSTYKA

Bilety autokarowe-lotnicze ubezpieczenia - wszystkie, Hrubieszów. Tel. 510 028 908, 605 101 402.

SPRZEDAM INNE

Drewno opałowe, c.o., rozpałka, transport gratis. Tel. 602 237 285.

Piec Defro - używany, c. do uzg. Tel. 664 097 489.

Walizki tekturowe z lat 50. Tel. 504 377 961.

Skarpetki wełniane na zimę, ciepłe, c. 12 zł. Tel. 695 542 034.

Drewno opałowe, suche, sosna, czereśnia, inne, na rozpałkę, k/Wojsławic, c. od 130 zł. Tel. 517 164 975.

Karuzela do łóżeczka, grająca, pilot, otulak, materac 60/90, c. do uzg. Tel. 785 462 775.

Skóry baranie, cielęce, wyprawione, czarne i zamszowe, kupony materiałów. Tel. 504 377 961.

Drewno sosnowe suche, drobne, krótko cięte, w dużych workach - 50 kg, na rozpałkę. Tel. 512 358 959.

Sprzedam. Piec c.o. firmy Buderus, na olej opałowy, ze zbiornikiem. Tel. 517 407 140.

Sprzedam. Krajzega z silnikiem siłowym, pompa obiegu wody c.o. Tel. 690 037 468.

Sprzedam. Drewno sosnowe, grube kloce, dł. 120 cm, 10 szt., c. 400 zł. Tel. 694 729 722.

Podpałka sosnowa w workach, ekstrasucha szczypa, c. 20 zł. Tel. 662 208 232.

Sprzedam. Lustro owalne, rama rzeźbiona 8 cm, tafla lustra, 32x25 cm, c. 50 zł. Tel. 694 613 886.

Sprzedam. Grzejnik akumulacyjny Farel Polam. Tel. 504 377 961.

7 garniturów, 7 marynarek na 176 cm wzrostu, z bdb. materiału. Tel. 504 377 961.

Sprzedam. Pieluchomajtki, rozmiar L. Tel. 695 542 034.

Sprzedam. Drewno opałowe c. o., kominkowe, transport gratis, c. 130 zł. Tel. 667 690 075.

Sprzedam. Kosiarka rotacyjna Słupsk, 165 cm, c.1300 zł. Tel. 511 567 355..

Sprzedam. Krajzega z małym silnikiem, stół 70/110 cm, drewniany. Tel. 514 306 963.

Sprzedam. Piecyk żeliwny „Cyganek" na węgiel i drewno. Tel. 798 692 262.

Sprzedam. Formy do pustaków, kanistry 2 l, plastikowe, frezy do drzewa. Tel. 507 072 852.

KRAZ: 7098
Work Centre BIUROPRACY
PRACA W HOLANDII
■ PRODUKCJA ■ LOGISTYKA
■ OGRODNICTWO ■ ROLNICTWO
☎ 533 966 678 ☎ 533 111 037
WORK CENTRE sp. z o.o.
ul. Kościuszki 24/4, 22-600 Tomaszów Lubelski
www.workcentre.com.pl
5798

Sprzedam. Okna z demontażu, plastikowe, rozmiar 150/140, 3 szt., 160/50, 3 szt., c do uzg. Tel. 694 729 722.

Sprzedam. Ubranka niemowlęce dla chłopca, rozm., 56-62-68-74, c. 3 zł/szt. Tel. 795 066 437.

Sprzedam. Sterownik do pieca c.o., 2 pompy wody, c. do uzg. Tel. 601 168 257.

Sprzedam. Rosochy łosia skandynawskiego - zrzuty, inne. 789 244 885

Altankę, obudowę studni, WC drewniane, huśtawkę. Tel. 796 237 835.

Sprzedam dwie topole, tanio, po 400 zł/szt. Tel. 609 118 747.

Sprzedam grobowiec dwuosobowy, Peowiaków. Tel. 730 004 404.

Rosochy łosia skandynawskiego, zrzuty, inne. Tel. 789 244 885.

LIKWIDACJA STOISKA GALERIA REVIA PARK ZAMOŚĆ, WIZYTOWA ODZIEŻ DAMSKA: -30 %, - 50 %. TEL. 609 091 561

Sprzedam stemple budowlane, świerkowe, długość 3 m, szt. 40. Dzwonić wieczorem. Tel. 84 616 33 33.

KUPIĘ INNE

Pilarki uszkodzone stihl, husqvarna, makita, kosy. Tel. 785 231 548.

Kupię. Antyki, monety, militaria, znaczki, pocztówki, płyty, medale. Tel. 605 541 416.

Antyki, zegary, monety, odznaki, obrazy, figurki i inne starocia. Tel. 781 943 519.

Kupię sosnę, topolę na pniu. Tel. 511 681 542.

Orzechy włoskie całe. Tel. 505 545 928.

Kupię imadło do rur w dobrym stanie. Tel. 511 570 133.

KUPONY NA BEZPŁATNE OGŁOSZENIA DROBNE MOŻNA WRZUCAĆ DO SKRZYNEK:

Serdecznie zapraszamy!

REJOWIEC
- na byłym budynku Urzędu Gminy obok wejścia

WŁODAWA
- sklep „Sławex", Al. Jana Pawła II 23

KRASNYSTAW
- ul. Poniatowskiego 4C
- przy biurze TBS (naprzeciw „Stokrotki")

CHEŁM
- przy wejściu do marketu „Stokrotka" na os. Zachód
- przy wejściu do „Carrefoura" na ścianie apteki
- na targowisku przy al. Piłsudskiego
- przy bramie wejściowej na targowisko przy al. Armii Krajowej
- przy wejściu do sklepu „Gazda" ul. Trubakowska
- na nowym targowisku przy placu Kupieckim (główne wejście)
- przy wjeździe na teren byłej składnicy wojskowej przy ul. Hrubieszowskiej
- przy wejściu do „Carrefoura" na ścianie apteki

SIENNICA RÓŻANA
- sklep „Groszek"

RUDA HUTA
- sklep „Gama"

SIEDLISZCZE
- klubokawiarnia „ZEBERKA", ul. Lubelska 33

LEŚNIOWICE
- Sklep Ren-Zbig Politówka 19b (naprzeciwko UG Leśniowice)

KAMIEŃ
- sklep „Gama"

ŻMUDŹ
- sklep „Lewiatan"

DOROHUSK
- na ogrodzeniu przy sklepie „Lewiatan"

BIAŁOPOLE
- sklep „Lewiatan"

UWAGA! Ogłoszenia o usługach są płatne i nie będą przyjmowane na kuponach.
Można je wykupić przez internet na stronie www.supertydzien.pl lub w redakcji

KUPON na bezpłatne ogłoszenie drobne — super tydzień chełmski

kategoria

MOTORYZACJA
- ☐ Samochody kupno
- ☐ Samochody sprzedaż
- ☐ Motocykle i quady
- ☐ Inne Motoryzacja

NIERUCHOMOŚCI
- ☐ Domy
- ☐ Mieszkania
- ☐ Lokale
- ☐ Działki

DOM I OGRÓD
- ☐ AGD/RTV
- ☐ Meble
- ☐ Ogród
- ☐ Pozostałe

- ☐ MATRYMONIALNE
- ☐ TURYSTYKA
- ☐ SPRZEDAM INNE
- ☐ KUPIĘ INNE
- ☐ RÓŻNE

ROLNICTWO
- ☐ Maszyny
- ☐ Zwierzęta
- ☐ Inne

PRACA
- ☐ Dam pracę
- ☐ Szukam pracy

- ☐ BUDOWLANE
- ☐ ZDROWIE I URODA

treść (maksymalnie do 50 znaków)

cena: **telefon:**

Dane ogłoszeniodawcy (do wiadomości redakcji)

imię i nazwisko: .....

adres i telefon: .....

Wszystkie ogłoszenia znajdziesz na stronie wwwsupertydzien.pl

1 KUPON = 1 EMISJA

eprasa.pl abb71bc3d3

TV PROGRAM super tydzień chełmski

Program telewizyjny 29.11 – 5.12.2021

Ukryte piękno

TVN, sobota 4.12, godz. 20.10

Odnoszący imponujące sukcesy w branży reklamowej Howard Inlet załamuje się po tragicznej śmierci córki. Od tej pory zatraca się w bólu. Samotne wieczory spędza głównie w biurze, gdzie buduje skomplikowane konstrukcje z kostek domino. Przyjaciele, a zarazem biznesowi partnerzy mężczyzny - Claire, Whit i Simon - zaczynają się martwić, gdy dowiadują się, że w ramach terapii pisze on listy. Wiadomości kieruje jednak nie do ludzi, lecz miłości, czasu i śmierci. W końcu, by chronić nie tylko jego, lecz także narażoną na straty finansowe firmę, wpadają na pomysł, jak zaradzić kryzysowi. W tajemnicy zatrudniają aktorów. Brigitte, Raffi oraz Amy wcielają się w personifikacje adresatów listów. Howard nie kryje zdziwienia, gdy wizytę składają mu kolejni niezwykli goście, z którymi rozmawia na temat doznanej straty i szuka odpowiedzi na dręczące go pytania. Po tych niecodziennych spotkaniach dołącza do grupy wsparcia. Na zajęciach poznaje Madeleine, której dziecko zmarło na raka. Dzięki niej może nie tylko pogodzić z losem, lecz również odzyskać radość życia i nadzieję.

Cudowny chłopak

TVP 1, sobota 4.12, godz. 21.35

Dziesięcioletni August Pullman mieszka w Nowym Jorku z rodzicami i siostrą Olivią. Przyszedł na świat z licznymi deformacjami twarzy. Konieczne było przeprowadzenie ponad dwudziestu operacji, aby mógł normalnie funkcjonować. Do tej pory uczył się w domu pod okiem mamy. Teraz jednak ma trafić do prywatnej szkoły. Przed rozpoczęciem edukacji dyrektor organizuje dla niego wycieczkę, aby mógł oswoić się z rówieśnikami. Niestety, z powodu swojej odmienności spotyka się ze złośliwymi uwagami. Staje się dla kolegów sensacją, dla wielu wręcz dziwadłem. Pewnego dnia sytuacja prześladowanego chłopca ulega zmianie za sprawą pojawienia się nowej uczennicy. Pełna uroku, wrażliwa Summer jest bowiem w stanie dostrzec w Auggiem coś więcej niż tylko nietypowy wygląd. Okazuje się, że wystarczy przyjazny gest, jedna pomocna dłoń, aby obudzić w chłopcu siłę, dzięki której będzie potrafił udowodnić, że nie tylko twarz czyni go kimś niezwykłym.

Doktor Strange

Polsat, sobota 4.12, godz. 20.00

Stephen Strange to arogancki neurochirurg, który ulega wypadkowi samochodowemu. W wyniku zdarzenia traci władzę w rękach, co uniemożliwia mu dalszą pracę w swoim zawodzie. Zrezygnowany szuka wsparcia u Jonathana. Wkrótce wyrusza w podróż do Katmandu, gdzie ma zgłębić nauki dające nadzieję na wyzdrowienie. Mistrz Przedwieczny pomaga mu odkryć nieznany świat magii. Podczas podróży doznaje on fizycznego i duchowego uzdrowienia. Jego przemiana sprawia, że staje się pośrednikiem między wymiarem rzeczywistym i metafizycznym. Zdobytą moc wykorzystuje do walki z siłami ciemności, by ocalić świat.

Mamuśki mają wychodne

TVP 2, sobota 4.12, godz. 23.55

Emily), Kate, Melanie i Jamie każdego dnia widują się w przedszkolu, do którego chodzą ich dzieci. Czują się zmęczone i sfrustrowane ciągłym zaspokajaniem potrzeb rodziny. Niewyspanie, nieustanny bałagan, brak czasu dla siebie i codzienna gonitwa coraz mocniej dają im się ze znaki. Potrzebują oddechu od codziennych obowiązków. Choć nie wszystkie przepadają za sobą, spotykają się na kolacji. Mimo początkowych konfliktów szybko dochodzą do porozumienia i razem ruszają na podbój klubów. Wspólne wyjście zmienia się w szaloną przygodę.

Złota dama

TVP 2, niedziela 5.12, godz. 0.05

Maria Altmann pochodzi z zamożnej wiedeńskiej rodziny. Podczas wojny jej bliscy musieli uciekać przed Holokaustem - opuścili Austrię i osiedli w Kalifornii. Po latach Maria, wspierana przez młodego adwokata Randola Schoenberga, decyduje się odzyskać kolekcję obrazów - własność jej rodziny zagrabioną przez nazistów. Zależy jej zwłaszcza na portrecie ciotki Adeli pędzla Gustava Klimta. Niezwykłym przeżyciem staje się dla Marii już sam powrót do Austrii, z którą wiąże zarówno piękne, jak i bolesne wspomnienia. Nazywany austriacką Moną Lisą obraz jest skarbem narodowym Austrii. Zgodnie z przewidywaniami władze państwa odmawiają wydania dzieła pani Altmann i piętrzą przed nią kolejne przeszkody. Ona jednak nie rezygnuje z walki i zagrzewa swojego prawnika do działania.

© www.telepress24.com ✉telepress24@gmail.com

TVP 1

5.20 **Przysięga (528) -** serial
6.10 **Elif (1099) -** serial
7.00 **Transmisja Mszy Świętej**
7.30 **Okiem Wiary -** magazyn
8.00 **Wiadomości, Pogoda**
8.15 **Kwadrans polityczny**
8.40 **Ranczo s.IX (108) - Gambit geniusza -** serial
9.35 **Komisarz Alex s.XIII (162) -** serial
10.35 **Ojciec Mateusz s.XVIII (235) - Fryzjerka -** serial
11.25 **Remiza. Zawsze w akcji! (58) -** serial
12.00 **Wiadomości**
12.10 **Agrobiznes**
12.35 **Magazyn Rolniczy**
12.50 **BBC w Jedynce - Potężne orły i ich krewniacy -** film dok.
14.00 **Elif (1100) -** serial
15.00 **Wiadomości**
15.10 **Pogoda**
15.15 **Alarm! -** magazyn
15.35 **Gra słów. Krzyżówka -** teleturniej
16.05 **Przysięga (529) -** serial
17.00 **Teleexpress**
17.15 **Jaka to melodia?**
17.55 **Klan (3893) -** telenowela
18.20 **Remiza. Zawsze w akcji! (59) -** serial
18.55 **Jeden z dziesięciu -** teleturniej
19.25 **Sport, Wiadomości, Pogoda**
20.10 **Alarm! -** magazyn
20.30 **Gala Złotej Piłki**
22.15 **Świat bez fikcji - Belfast - mury wstydu -** film dok.
23.20 HIT **Tulipanowa gorączka -** film fabularny, Wielka Brytania, USA, reż. Justin Chadwick, wyk. Alicia Vikander, Dane DeHaan, Christoph Waltz, Jack O'Connell
1.15 **Archiwista (12) -** serial
2.05 **Oficer (12) - Narodziny -** serial
3.15 **Made in Auschwitz. Historia Bloku 10**
4.40 **Notacje - Elżbieta Towarnicka - Natursager. Z dyplomem**
4.50 **Zakończenie dnia**

POLSAT

6.00 **Nowy dzień z Polsat News**
8.40 **Malanowski i Partnerzy**
9.10 **Malanowski i Partnerzy**
9.40 **Sekrety rodziny**
10.40 **Dlaczego ja?**
11.40 **Gliniarze**
12.50 **Wydarzenia**
13.25 **Interwencja**
13.40 **Trudne sprawy**
14.40 **Dlaczego ja?**
15.50 **Wydarzenia**
16.10 **Pogoda**
16.15 **Interwencja**
16.30 **Na ratunek 112**
17.00 **Gliniarze**
18.00 **Pierwsza miłość**
18.50 **Wydarzenia, Sport, Pogoda**
19.25 **Gość Wydarzeń**

20.05 HIT **MEGA HIT - Bloodshoot -** film sci - fi, USA, 2019, reż. Dave Wilson, wyk. Vin Diesel, Eiza González, Sam Heughan, Toby Kebbell - Vin Diesel wciela się w postać Raya Garrisona, żołnierza, który zginął podczas akcji i został przywrócony do życia przez korporację RST jako super - człowiek, tytułowy Bloodshot.
22.35 **Pasażerowie -** dramat sci - fi, USA, Australia, 2016, reż. Morten Tyldum, wyk. Jennifer Lawrence, Chris Pratt, Michael Sheen, Laurence Fishburne
1.00 **Zastępca -** film sensacyjny, USA, Rumunia, 2006, reż. Simon Fellows, wyk. Jean - Claude Van Damme, Julie Cox, Alan Mckenna, William Tapley
3.00 **Świat według Kiepskich**
3.35 **Love Island. Wyspa miłości**

SUPER POLSAT

6.45 SuperLudzie Extra **7.05** Psi patrol **7.35** Psi patrol **8.05** Bąbelkowy świat gupików **8.35** Dora poznaje świat **9.05** Kung Fu Panda. Legenda o niezwykłości **9.30** iCarly **10.00** SuperLudzie **10.30** Nasz nowy dom **11.30** Tatuśkowie **12.30** Tatuśkowie **13.30** Niania **14.00** Świat według Kiepskich **14.30** Kowalscy kontra Kowalscy **15.00** TOP CHEF **16.30** Hell's Kitchen - Piekielna Kuchnia **18.00** Nasz nowy dom **19.00** Świat według Kiepskich **19.30** Świat według Kiepskich **20.00** Akademik **20.30** Tatuśkowie **21.40** Piksele - komedia sci - fi, USA, 2015, reż. Chris Columbus, wyk. Adam Sandler, Kevin James, Michelle Monaghan, Peter Dinklage **23.50** Mów mi Dave - komedia sci - fi, USA, 2008, reż. Brian Robbins, wyk. Eddie Murphy, Elizabeth Banks, Gabrielle Union, Scott Caan **1.50** Kabaretowa Ekstraklasa **2.00** Miasto długów

STOPKLATKA

6.00 Scena Śmiechu **6.55** Złotopolscy - serial **8.00** Plebania - serial **9.05** Kroniki młodego Indiany Jonesa - serial **10.05** Doktor Martin - serial **12.15** Diabli nadali - serial **13.10** Katastrofy w przestworzach **15.20** Asteroida: Wielkie uderzenie - film katastroficzny **17.00** U Pana Boga w ogródku - serial **17.55** Wojny magazynowe **19.00** Łowcy okazji **20.00** Wyjazd integracyjny - komedia **21.45** Mortal Kombat - film akcji **23.50** Bez litości - serial

TVP 2

5.25 **Na dobre i na złe (802) - Bądź przy mnie -** serial
6.25 **Niosąc pomoc -** reportaż
6.55 **Familiada -** teleturniej
7.30 **Pytanie na śniadanie -** pobudka
7.55 **Pytanie na śniadanie - w tym. Panorama flesz i Pogoda**
10.40 **Panorama**
10.50 **Pytanie na śniadanie**
11.20 **Rodzinka.pl s.VIII (177) - Życie nie jest nudne -** serial
11.50 **Barwy szczęścia (2520) -** serial
12.30 **Koło fortuny -** teleturniej
13.15 **Kozacka miłość (232) -** serial
14.05 **Va Banque (323) -** teleturniej
14.35 **Na sygnale (56) - Mała Miss -** serial
15.10 **Górscy ratownicy (126) - To, co ważne, cz. 2 -** serial
16.00 **Koło fortuny -** teleturniej
16.35 **Familiada s.I (2214) -** teleturniej
17.15 **Promyk nadziei (161) -** serial
18.00 **Panorama**
18.20 **Va Banque (325) -** teleturniej
18.45 **Kozacka miłość (233) -** serial
19.35 **Barwy szczęścia (2520) -** serial
20.10 **Barwy szczęścia (2521) -** serial
20.40 **Kulisy serialu**
20.55 **M jak miłość (1617) -** serial
21.55 **Zniewolona (11) -** serial
22.55 **Zniewolona (12) -** serial
23.55 HIT **Klient -** dramat, Iran, Francja, reż. Asghar Farhadi, wyk. Shahab Hosseini, Taraneh Alidoosti, Babak Karimi, Mina Sadati
2.05 **O mnie się nie martw s.VI (5) -** serial
3.05 **Druga szansa -** dramat, USA, reż. Susanne Bier, wyk. Halle Berry-7918, Benicio del Toro, David Duchovny, John Carroll Lynch
5.05 **Zakończenie programu**

TVN

5.05 **Uwaga! -** program interwencyjny
5.20 **Nowa Maja w ogrodzie**
5.50 **Akademia ogrodnika**
6.00 **Ukryta prawda -** program obyczajowy
7.00 **Kuchenne rewolucje -** program kulinarno - rozrywkowy
8.00 **Dzień Dobry TVN -** magazyn
11.35 **Miłe wieści**
11.45 **Ukryta prawda -** program obyczajowy
12.50 **Tajemnice miłości**
13.55 **Ukryta prawda -** program obyczajowy
15.55 **Kuchenne rewolucje -** program kulinarno - rozrywkowy
17.00 **Tajemnice miłości**
18.00 **Ukryta prawda -** program obyczajowy
19.00 **Fakty, Sport, Pogoda**
19.50 **Raport smogowy -** informacje
19.55 **Uwaga! -** program interwencyjny
20.10 **Doradca smaku**
20.15 **Na Wspólnej -** serial
20.55 **Milionerzy**
21.35 **Totalne remonty Szelągowskiej**
22.40 **Nieobecni -** serial

23.40 HIT **Gra o przeżycie -** film sensacyjny, USA 1994, reż. Ernest Dickerson, wyk. Ice - T, Rutger Hauer, Gary Busey, Charles S. Dutton, F. Murray Abraham, John C. McGinley
1.45 **Co za tydzień -** magazyn
2.15 **Uprowadzona -** serial
3.15 **Uwaga! -** program interwencyjny
3.35 **NOC Magii**
4.55 **Kto was tak urządził**

TVP SPORT

5.35 Sportowy Wieczór **6.15** Snooker - Champion of Champions 2021, Bolton Finał . 8.30 Piłka ręczna kobiet - mecz towarzyski. Hiszpania - Polska - **10.10** Koszykówka mężczyzn - Eliminacje Mistrzostw Świata. Polska - Niemcy - **12.00** Boks - Gala KnockOut Boxing Night 19, Łomża, cz. 2 - walka wieczoru. **13.00** Piłka nożna - PKO Ekstraklasa, 16.kolejka. Lech Poznań - Warta Poznań **15.10** GOL - felieton **16.55** Koszykówka mężczyzn - Eliminacje Mistrzostw Świata. Czechy - Litwa **19.00** studio - Piłka nozna **20.30** Piłka nozna **22.00** studio - Piłka nozna **22.30** Sportowy Wieczór **23.10** Boks - Gala Tymex Boxing Night 19, Radomsko - Podsumowanie **1.20** Sporty walki - Gala MMA - Bellator, Phoenix **3.00** Boks - Gala w Las Vegas. Kownacki - Helenius i Wilder - Fury **4.50** Boks - Gala Montreal. Menoche - Ridsdill, Bariere - Rojas

TV 4

7.00 Strażnik Teksasu **8.00** Nasz nowy dom **9.00** Pierwsza miłość **9.50** Kochane pieniądze - serial **10.50** Hardkorowy lombard **11.50** Pamiętniki z wakacji **12.50** STOP Drogówka **14.55** Gwiazdy Kabaretu **15.55** Hardkorowy lombard **17.00** Policjantki i Policjanci **18.00** Kochane pieniądze - serial **19.00** Policjantki i Policjanci **20.00** Sprawiedliwi - Wydział Kryminalny **21.05** Paragraf 78 - thriller sci - fi **23.55** W akcie desperacji - thriller sensacyjny

PONIEDZIAŁEK, 29.11

TVN 7

5.40 **Szpital -** program obyczajowy
6.40 **Rozwód. Walka o wszystko**
7.35 **Papiery na szczęście -** serial
8.10 **Ukryta prawda -** program obyczajowy
9.10 **Ukryta prawda -** program obyczajowy
11.15 **Rozwód. Walka o wszystko**
12.15 **Szpital -** program obyczajowy
13.15 **Szkoła -** serial
14.15 **Sąd rodzinny -** program sądowy
15.15 **Sędzia Anna Maria Wesołowska**
16.15 **Ukryta prawda -** program obyczajowy
17.15 **Brzydula -** serial
17.50 **SOS. Ekipy w akcji**
18.55 **19 + -** serial
19.30 **Papiery na szczęście -** serial
20.00 **Brzydula -** serial
20.35 **Hotel Paradise -** Rajskie rozdanie
21.35 HIT **Miłość jest wszystkim -** komedia, Polska 2018, reż. Michał Kwieciński, wyk. Olaf Lubaszenko, Aleksandra Adamska, Joanna Balasz, Agnieszka Grochowska, Joanna Kulig, Michal Czernecki, Eryk Lubos
0.20 **Sierota -** horror, USA, Kanada, Francja, Niemcy 2009, reż. Jaume Collet - Serra, wyk. Vera Farmiga, Peter Sarsgaard, Isabelle Fuhrmann, CCH Pounder, Jimmy Bennett
2.50 **Druga strona medalu -** talk show
3.25 **NOC Magii**

PULS

6.00 **Zbuntowany anioł -** telenowela
7.00 **Rodzinny interes -** serial
8.00 **Lombard: Życie pod zastaw -** serial
11.00 **Zbuntowany anioł -** telenowela
12.00 **Zaklinaczka duchów -** serial
13.00 **Zaklinaczka duchów -** serial
14.00 **Lombard: Życie pod zastaw -** serial
16.00 **Rodzinny interes -** serial
17.00 **Rodzinny interes -** serial
18.00 **Lombard: Życie pod zastaw -** serial
20.00 HIT **Wykonać wyrok -** film sensacyjny, USA 1990, reż. Deran Sarafian, wyk. Donald Gibb, Jean - Claude Van Damme, Patrick Kilpatrick, Robert Guillaume
21.35 **Cena powrotu -** film sensacyjny, USA 2009, reż. Keoni Waxman, wyk. Arron Shiver, Liezl Carstens, Luce Rains, Steven Seagal
23.45 **Kaznodzieja z karabinem -** film przygodowy, USA 2011, reż. Marc Forster, wyk. Gerard Butler, Kathy Baker, Madeline Carroll, Michael Shannon, Michelle Monaghan, Souleymane Sy Savane
2.25 **Taki jest świat**
3.05 **Lombard: Życie pod zastaw -** serial
4.00 **Menu na miarę**
4.20 **Menu na miarę**
5.00 **Rodzinny interes -** serial

TRWAM

11.45 Kolory Świętości **11.50** Święty na każdy dzień **12.00** Anioł Pański **12.03** Informacje dnia **12.20** Mojżesz - 10 przykazań **13.10** Ivato **13.30** Msza święta **14.20** 100 cudownych miejsc na świecie **14.30** Na przekór ciemności **15.45** Muzyczne chwile **15.50** Ma się rozumieć **16.00** Informacje dnia **16.10** Sanktuaria polskie **16.30** NIe Przelewaj **16.55** Spotkania z Lasem **17.05** Muzyczne chwile **17.30** Natura obiektywnie **17.55** Poczet Wielkich Polaków **18.00** Anioł Pański **18.05** Informacje dnia **18.15** Rozmowy niedokończone **19.25** Święty na każdy dzień **19.30** Opowieści Starego Testamentu **20.00** Informacje dnia **20.20** Różaniec **20.50** Myśląc Ojczyzna **21.00** Apel Jasnogórski **21.20** Informacje dnia **21.40** Polski Punkt Widzenia **22.00** Mojżesz - 10 przykazań **22.45** Cudowne przejście przez Morze Czerwone

TTV

5.00 Paloma - serial **6.00** Express **6.15** Detektywi. Na zlecenie **7.00** Ukryta prawda **7.55** Miłe wieści **8.00** Historie Wielkiej Wagi **9.00** Damy i wieśniaczki. Ukraina **10.00** Gogglebox. Przed telewizorem **11.00** Kartoteka **12.05** Sędzia Anna Maria Wesołowska **13.00** Ukryta prawda **14.00** Królowe życia 11 - serial **14.35** Paloma - serial **15.45** Express **16.00** Pogoda **16.03** Raport smogowy **16.05** Królowe życia 11 - serial **16.35** Gogglebox. Przed telewizorem **17.45** Express **18.00** Pogoda **18.05** Prosto ze skoczni - magazyn sportowy **18.35** Zawodowcy **19.45** Express **20.00** Pogoda **20.05** Wyburzacze - program rozrywkowy **20.55** Ostre cięcie **21.45** Express **21.58** Pogoda **22.00** Gogglebox. Przed telewizorem **0.00** Damy i wieśniaczki. PL **1.00** Down the road - serial **1.50** MądrzeJEMY z Katarzyną Bosacką **2.25** DeFacto. Lifestyle **2.55** DeFacto. Life

TV6

6.00 TOP 10 - Lista przebojów **7.00** Święty - serial **7.30** Święty - serial **8.00** Słoneczny patrol **9.00** Kobra - oddział specjalny **10.00** Święty - serial **11.05** Galileo **12.05** Miodowe lata **14.00** Policjantki i Policjanci **15.00** Detektywi w akcji **16.00** Septagon **17.00** Gliniarz i prokurator **18.00** Galileo **20.05** Śmierć na 1000 sposobów **21.00** CSI: Kryminalne zagadki Nowego Jorku **23.00** Sprawiedliwi - Wydział Kryminalny **0.00** Hawaje 5 - 0

eprasa.pl abb71bc3d3

TVP 1

5.15 Przysięga (529) - serial
6.10 Elif (1100) - serial
7.00 Transmisja Mszy Świętej
7.30 Kościół z bliska
8.00 Wiadomości
8.10 Pogoda
8.15 Kwadrans polityczny
8.40 Ranczo s.IX (109) - Potęga mediów - serial
9.40 Komisarz Alex s.XIII (163) - Nieczysta gra - serial
10.35 Ojciec Mateusz s.XVIII (236) - Smażalnia - serial
11.25 Remiza. Zawsze w akcji! (59) - serial
12.00 Wiadomości
12.10 Agrobiznes
12.30 Agropogoda - magazyn
12.35 Magazyn Rolniczy
12.50 Dziewicze lasy Karelii - film dok.
14.00 Elif (1101) - serial
15.00 Wiadomości
15.10 Pogoda
15.15 Alarm! - magazyn
15.35 Gra słów. Krzyżówka - teleturniej
16.05 Przysięga (530) - serial
17.00 Teleexpress
17.15 Jaka to melodia?
17.55 Klan (3894) - telenowela
18.20 Remiza. Zawsze w akcji! (60) - serial
18.55 Jeden z dziesięciu - teleturniej
19.25 Sport, Wiadomości, Pogoda
20.10 Alarm! - magazyn
20.30 Leśniczówka (449) - serial
21.05 Gala Nagród Mediów Publicznych 2021
22.20 Magazyn Ekspresu Reporterów
23.30 Ocaleni - reality show
0.30 Magazyn śledczy
1.00 Lęk pierwotny - dramat, USA, reż. Gregory Hoblit, wyk. Richard Gere, Edward Norton, Laura Linney, John Mahoney (HIT)
3.20 Strażacy s.II (12) - Życie na kredyt - serial
4.15 Magazyn Ekspresu Reporterów
5.10 Zakończenie dnia

TVP 2

5.30 Na dobre i na złe (803) - Serce na dłoni - serial
6.30 Złota Konfirmacja - reportaż
6.55 Familiada s.I (2214) - teleturniej
7.30 Pytanie na śniadanie - pobudka
7.55 Pytanie na śniadanie - w tym. Panorama flesz i Pogoda - flesz
10.40 Panorama
10.50 Pytanie na śniadanie
11.20 Rodzinka.pl s.VIII (178) - Mimo wszystko miłość - serial
11.50 Barwy szczęścia (2521) - serial
12.30 Koło fortuny - teleturniej
13.15 Kozacka miłość (233) - serial
14.05 Va Banque (324) - teleturniej
14.35 Na sygnale (57) - Dzień kobiet - serial
15.10 Górscy ratownicy (127) - serial
16.00 Koło fortuny - teleturniej
16.35 Familiada s.I (2215) - teleturniej
17.15 Promyk nadziei (162) - serial
18.00 Panorama
18.20 Va Banque (326) - teleturniej
18.45 Kozacka miłość (234) - serial
19.35 Barwy szczęścia (2521) - serial
20.10 Barwy szczęścia (2522) - serial
20.40 Kulisy serialu
20.55 M jak miłość (1618) - serial
21.55 Zniewolona (13) - serial
22.55 Zniewolona (14) - serial
23.55 Ludzkie historie - Będzie bal - film dok.
0.55 Kierowca - film fabularny, reż. Jérôme Dassier, wyk. Christopher Lambert, Agnieszka Grochowska, Andriej Czadow, Piotr Adamczyk (HIT)
2.40 Klient - dramat, Iran, Francja, reż. Asghar Farhadi, wyk. Shahab Hosseini, Taraneh Alidoosti, Babak Karimi, Mina Sadati
4.45 Rodzinka.pl - serial
5.10 Zakończenie programu

POLSAT

6.00 Nowy dzień z Polsat News
8.40 Malanowski i Partnerzy
9.10 Malanowski i Partnerzy
9.40 Sekrety rodziny
10.40 Dlaczego ja?
11.40 Gliniarze
12.50 Wydarzenia
13.25 Interwencja
13.40 Trudne sprawy
14.40 Dlaczego ja?
15.50 Wydarzenia
16.10 Pogoda
16.15 Interwencja
16.30 Na ratunek 112
17.00 Gliniarze
18.00 Pierwsza miłość
18.50 Wydarzenia, Sport, Pogoda
19.25 Gość Wydarzeń

20.05 Więzień labiryntu - thriller, USA, Kanada, Wielka Brytania, 2014, reż. Wes Ball, wyk. Dylan O'Brien, Aml Ameen, Ki Hong Lee, Blake Cooper - Chłopak, który nic nie pamięta, budzi się w środku mrocznego labiryntu rządzonego przez tajemnicze siły. Razem z innymi uwięzionymi szuka sposobu ucieczki. Thomas budzi się w środku ogromnego labiryntu, na polanie ogrodzonej wysokim, betonowym murem. (HIT)
22.40 Wyspa tajemnic - thriller, USA, 2010, reż. Martin Scorsese, wyk. Leonardo DiCaprio, Mark Ruffalo, Ben Kingsley, Ted Levine
1.40 Wilk - horror, USA, 1994, reż. Mike Nichols, wyk. Jack Nicholson, Michelle Pfeiffer, James Spader, Kate Nelligan

TVN

5.40 Uwaga! - program interwencyjny
6.00 Ukryta prawda - program obyczajowy
7.00 Kuchenne rewolucje - program kulinarno - rozrywkowy
8.00 Dzień Dobry TVN - magazyn
11.35 Doradca smaku
11.45 Ukryta prawda - program obyczajowy
12.50 Tajemnice miłości
13.55 Ukryta prawda - program obyczajowy
14.55 Ukryta prawda - program obyczajowy
15.55 Kuchenne rewolucje - program kulinarno - rozrywkowy
17.00 Tajemnice miłości
18.00 Ukryta prawda - program obyczajowy
19.00 Fakty, Sport, Pogoda
19.35 Chyłka - oskarżenie - Premiera Playera
19.55 Raport smogowy - informacje
20.00 Uwaga! - program interwencyjny
20.15 Doradca smaku

20.20 Na Wspólnej - serial
21.00 Milionerzy
21.35 Ślub od pierwszego wejrzenia
22.40 Kuba Wojewódzki
23.40 Superwizjer - magazyn reporterów
0.15 Nieobecni - serial
1.15 Szadź - serial
2.20 Na granicy światów - serial
3.20 Uwaga! - program interwencyjny
3.40 NOC Magii
5.00 Kto was tak urządził

SUPER POLSAT

6.45 SuperLudzie Extra **7.05** Psi patrol **7.35** Psi patrol **8.05** Bąbelkowy świat gupików **8.35** Dora poznaje świat **9.05** Kung Fu Panda. Legenda o niezwykłości **9.30** iCarly **10.00** SuperLudzie **10.30** Nasz nowy dom **11.30** Tatuśkowie **13.30** Niania **14.00** Świat według Kiepskich **14.30** Kowalscy kontra Kowalscy **15.00** TOP CHEF **16.30** Hell's Kitchen - Piekielna Kuchnia **18.00** Nasz nowy dom **19.00** Świat według Kiepskich **19.30** Świat według Kiepskich **20.00** Akademik **20.30** Tatuśkowie **21.40** Długi, wrześniowy weekend - melodramat, USA, 2013, reż. Jason Reitman, wyk. Kate Winslet, Josh Brolin, Tobey Maguire, Gattlin Griffith **23.55** Błękitna laguna: Przebudzenie - film przygodowy, USA, 2012, wyk. Indiana Evans, Brenton Thwaites, Denise Richards **1.50** Kabaretowa Ekstraklasa **2.00** Miasto długów **4.00** Nasz nowy dom

TVP SPORT

6.15 Snooker - Champion of Champions 2021, Bolton Finał . 8.30 Piłka ręczna kobiet - mecz towarzyski. Polska - Słowacja **10.10** Piłka nożna - Eliminacje Mistrzostw Świata kobiet. Kosowo - Polska **12.15** Boks - Gala Tymex Boxing Night 19, Radomsko cz. 2. walka wieczoru **13.20** Piłka nożna - PKO Ekstraklasa, 16.kolejka. Lech Poznań - Warta Poznań **15.25** GOL - felieton **17.25** Piłka nożna - Liga Europy 2021 - 5.kolejka. Leicester - Legia **19.30** Piłka nożna - Eliminacje Mistrzostw Świata kobiet. Belgia - Polska **19.55** Piłka nożna - Eliminacje Mistrzostw Świata kobiet. Belgia - Polska **22.20** Sportowy Wieczór **23.00** Kolarstwo - niebezpieczna gra **23.35** Boks - Gala KnockOut Boxing Night 19, Łomża - podsumowanie **1.50** Sporty walki - Gala MMA Bellator, Moskwa **3.30** Sporty walki - Gala TFL, Garwolin **5.25** Zakończenie dnia

STOPKLATKA

6.00 Scena Śmiechu **6.55** Złotopolscy - serial **8.00** Plebania - serial **9.05** Kroniki młodego Indiany Jonesa - serial **10.05** Doktor Martin - serial **12.15** Diabli nadali - serial **13.10** Katastrofy w przestworzach **15.20** Lodowa zagłada - film katastroficzny **17.00** U Pana Boga w ogródku - serial **17.55** Wojny magazynowe **19.00** Łowcy okazji **20.00** Draka w Bronksie - film kryminalny **21.40** Niewierna - dramat, Francja **0.10** Wyjazd integracyjny - komedia

TV 4

6.00 Gliniarz i prokurator **7.00** Strażnik Teksasu **8.00** Nasz nowy dom **9.00** Pierwsza miłość **9.50** Kochane pieniądze - serial **10.50** Hardkorowy lombard **11.50** Pamiętniki z wakacji **12.50** STOP Drogówka **14.55** Gwiazdy Kabaretu **15.55** Hardkorowy lombard **16.55** Święty - serial **18.00** Kochane pieniądze - serial **19.00** Policjantki i Policjanci **20.00** Sprawiedliwi - Wydział Kryminalny **21.05** Pod powierzchnią - horror **23.00** Wikingowie

WTOREK, 30.11

TVN 7

5.40 Szpital - program obyczajowy
6.40 Rozwód. Walka o wszystko
7.35 Papiery na szczęście - serial
8.05 Miłe wieści
8.10 Ukryta prawda - program obyczajowy
11.15 Rozwód. Walka o wszystko
12.15 Szpital - program obyczajowy
13.15 Szkoła - serial
14.15 Sąd rodzinny - program sądowy
15.15 Sędzia Anna Maria Wesołowska
16.15 Ukryta prawda - program obyczajowy
17.15 Brzydula - serial
17.50 SOS. Ekipy w akcji
18.55 19 + - serial
19.30 Papiery na szczęście - serial
20.00 Brzydula - serial
20.35 Hotel Paradise
21.35 Troja - dramat, Malta, USA, reż. Wolfgang Petersen, wyk. Brad Pitt, Diane Kruger, Orlando Bloom, Brian Cox (HIT)
0.55 Żółtodzioby - film wojenny,USA 2017,reż. Alexandre Moors,wyk. Jennifer Aniston,Alden Ehrenreich,Toni Collette,Tye Sheridan,Jack Huston,Mikey Collins
2.20 Zbrodnia w sąsiedztwie
3.25 NOC Magii

PULS

6.00 Zbuntowany anioł - telenowela
7.00 Rodzinny interes - serial
8.00 Lombard: Życie pod zastaw - serial
11.00 Zbuntowany anioł - telenowela
12.00 Zaklinaczka duchów - serial
13.00 Zaklinaczka duchów - serial
14.00 Lombard: Życie pod zastaw - serial
16.00 Rodzinny interes - serial
17.00 Rodzinny interes - serial
18.00 Lombard: Życie pod zastaw - serial
20.00 Ostatnie zlecenie - film sensacyjny, USA 2008, reż. Danny Pang, Oxide Chun Pang, wyk. Nicolas Cage, James With, Charlie Yeung, Shahkrit Yamnarm (HIT)
22.00 W potrzasku - thriller, USA 2019, reż. Isaac Florentine, wyk. Mario Van Peebles, Perez Perez, Scott Adkins, Steven Elder
23.30 Spartan - thriller, USA 2004, reż. David Mamet, wyk. Derek Luke, Jeremie Campbell, Tia Texada, Val Kilmer
1.35 Lombard: Życie pod zastaw - serial
2.35 Biesiada na cztery pory roku
3.15 Biesiada na cztery pory roku
4.00 Menu na miarę
4.20 Menu na miarę
5.00 Rodzinny interes - serial

TRWAM

13.05 Ivato **13.25** Słowo życia **13.30** Msza święta **14.20** 100 cudownych miejsc na świecie **14.30** Śladami apostoła Pawła **15.15** Misja Bilaj **15.45** Muzyczne chwile **15.50** Ma się rozumieć **16.00** Informacje dnia **16.10** Jestem mamą **17.00** 100 cudownych miejsc na świecie **17.10** Prosto o gospodarce **17.30** Zostań Żołnierzem RP **17.45** Muzyczne chwile **17.55** Poczet Wielkich Polaków **18.00** Anioł Pański **18.05** Informacje dnia **18.15** Rozmowy niedokończone **19.25** Święty na każdy dzień **19.30** Każdy maluch to potrafi **19.45** Modlitwa z telefonicznym udziałem dzieci **20.00** Informacje dnia **20.20** Różaniec **20.50** Myśląc Ojczyzna **21.00** Apel Jasnogórski **21.20** Informacje dnia **21.40** Polski Punkt Widzenia **22.00** Mojżesz - 10 przykazań **22.55** Święty na każdy dzień **23.00** Wypaczone sumienia **23.40** Muzyczne chwile

TTV

5.00 Paloma - serial **6.00** Express **6.15** Detektywi. Na zlecenie **7.00** Ukryta prawda **8.00** Historie Wielkiej Wagi **9.00** Damy i wieśniaczki. Ukraina **10.00** Gogglebox. Przed telewizorem **11.00** Kartoteka **12.05** Sędzia Anna Maria Wesołowska **13.00** Ukryta prawda **14.00** Królowe życia 11 - serial **14.35** Paloma - serial **15.45** Express **16.00** Pogoda **16.03** Raport smogowy **16.05** Miłe wieści **16.10** Królowe życia 11 - serial **16.40** Gogglebox. Przed telewizorem **17.45** Express **18.00** Pogoda **18.05** DeFacto **18.35** Złomowisko PL **19.45** Express **20.00** Pogoda **20.05** Dżentelmeni i wieśniacy **21.15** Królowe życia 11 - serial **21.45** Express **21.58** Pogoda **22.00** Rzeczy, których nie nauczył mnie ojciec **22.30** Prince Charming **23.05** Down the road - serial **23.55** Ostre cięcie 10 **0.40** Seks - wypadki **1.40** Wyburzacze - program rozrywkowy **2.25** Fachowcy **3.05** Królowe życia - serial

TV6

6.00 TOP 10 - Lista przebojów **7.00** Święty - serial **7.30** Święty - serial **8.00** Słoneczny patrol **9.00** Kobra - oddział specjalny **10.00** Święty - serial **11.05** Galileo **12.05** Miodowe lata **14.00** Policjantki i Policjanci **15.00** Detektywi w akcji **16.00** Septagon **17.00** Gliniarz i prokurator **18.00** Galileo **20.05** Śmierć na 1000 sposobów **21.00** Agenci NCIS: Los Angeles **23.00** Sprawiedliwi - Wydział Kryminalny **0.00** Hawaje 5 - 0 **1.00** STOP Drogówka

TVP 1

5.20 Przysięga (530) - serial
6.05 Elif (1101) - serial
7.00 Transmisja Mszy Świętej
7.30 Rodzinny ekspres - Ksiądz Macha nowym błogosławionym
8.00 Wiadomości, Pogoda
8.15 Kwadrans polityczny
8.35 Ranczo s.IX (110) - Boska cząstka - serial
9.35 Komisarz Alex s.XIII (164) - Noc Peruna - serial
10.35 Ojciec Mateusz s.XVIII (236) - Smażalnia - serial - serial
11.25 Remiza. Zawsze w akcji! (60) - serial
12.00 Wiadomości
12.10 Agrobiznes
12.35 Rok w ogrodzie Extra - magazyn
12.55 Sekretne życie wiejskich zwierząt - Owce - serial dok.
14.00 Elif (1102) - serial
15.00 Wiadomości, Pogoda
15.15 Alarm! - magazyn
15.35 Gra słów. Krzyżówka - teleturniej
16.05 Przysięga (531) - serial
17.00 Teleexpress
17.15 Jaka to melodia?
17.55 Klan (3895) - telenowela
18.20 Kasta - W dobrych rękach - serial
18.55 Jeden z dziesięciu - teleturniej
19.25 Sport
19.30 Wiadomości
20.05 Pogoda
20.10 Alarm! - magazyn
20.30 Leśniczówka (450) - serial
21.00 Wielki Test o Bezpieczeństwie na Drodze
22.30 Historia bez tajemnic - Świat został stworzony dla mnie
23.40 Najgorszy koszmar - film fabularny, USA, reż. Damián Romay, wyk. Trevor St. John, Claire Blackwelder, Bryan Lillis, Tim Bensch (HIT)
1.20 Tajemnica twierdzy szyfrów (13) - serial
2.15 Pogoda na piątek (25) - serial
3.10 wojsko - polskie.pl (179) - reportaż
3.40 Terytorialsi (43) - magazyn

POLSAT

6.00 Nowy dzień z Polsat News
8.40 Malanowski i Partnerzy
9.40 Sekrety rodziny
10.40 Dlaczego ja?
11.40 Gliniarze
12.50 Wydarzenia
13.25 Interwencja
13.40 Trudne sprawy
14.40 Dlaczego ja?
15.50 Wydarzenia, Pogoda
16.15 Interwencja
16.30 Na ratunek 112
17.00 Gliniarze
18.00 Pierwsza miłość
18.50 Wydarzenia, Sport, Pogoda
19.25 Gość Wydarzeń
20.05 Sami swoi - komedia, Polska, 1967, reż. Sylwester Chęciński, wyk. Wacław Kowalski, Władysław Hańcza, Jerzy Janeczek, Ilona Kuśmierska

21.55 Nie zadzieraj z fryzjerem - komedia, USA, 2008, reż. Dennis Dugan, wyk. Adam Sandler, John Turturro, Emmanuelle Chriqui, Nick Swardson - Zohan to znakomicie wyszkolony izraelski komandos, który chcąc zerwać z dotychczasowa profesją najpierw pozoruje swoją śmierć, a następnie udaje się do Nowego Jorku, żeby spełnić swoje życiowe marzenie - zostać stylistą fryzur. Zohan usilnie stara się zamknąć swoją przeszłość, ale szybko przekonuje się, że odcięcie się od własnych korzeni nie jest to takie proste. (HIT)
0.15 Wariackie święta - komedia, USA, 1994, reż. Nora Ephron
2.25 Świat według Kiepskich
3.35 Love Island. Wyspa miłości

SUPER POLSAT

6.05 Wydarzenia wieczorne **6.45** SuperLudzie Extra **7.05** Psi patrol **8.05** Bąbelkowy świat gupików **8.35** Dora poznaje świat **9.05** Kung Fu Panda. Legenda o niezwykłości **9.30** iCarly **10.00** SuperLudzie **10.30** Nasz nowy dom **11.30** Tatuśkowie **13.30** Niania **14.00** Świat według Kiepskich **14.30** Kowalscy kontra Kowalscy **15.00** TOP CHEF **16.30** Hell's Kitchen - Piekielna Kuchnia **18.00** Nasz nowy dom **19.00** Świat według Kiepskich **19.30** Świat według Kiepskich **20.00** Akademik **20.30** Tatuśkowie **21.40** Jak stracić chłopaka w 10 dni - komedia romantyczna, USA, Niemcy, 2003, reż. Donald Petrie, wyk. Kate Hudson, Matthew McConaughey, Adam Goldberg, Thomas Lennon **0.00** Wichrowe wzgórza - melodramat **2.10** Kabaretowa Ekstraklasa **2.30** Akademik **3.00** Miasto długów **4.00** Nasz nowy dom

STOPKLATKA

6.00 Scena Śmiechu **6.55** Złotopolscy - serial **8.00** Plebania - serial **9.05** Kroniki młodego Indiany Jonesa - serial **10.05** Doktor Martin - serial **12.15** Diabli nadali - serial **13.10** Katastrofy w przestworzach **15.20** Potop - film katastroficzny **17.00** U Pana Boga w ogródku - serial **17.55** Wojny magazynowe **19.00** Łowcy okazji **20.00** Dwoje do poprawki - komediodramat **22.05** Uznany za niewinnego - dramat kryminalny

TVP 2

5.30 Na dobre i na złe (804) - A po burzy przyjdzie dzień - serial
6.25 Pożyteczni.pl - magazyn
6.55 Familiada s.I (2215) - teleturniej
7.30 Pytanie na śniadanie - pobudka
7.55 Pytanie na śniadanie - w tym. Panorama flesz i Pogoda
10.40 Panorama
10.45 Pytanie na śniadanie
11.25 Rodzinka.pl s.VIII (179) - Gdyby kózka nie skakała... - serial
11.50 Barwy szczęścia (2522) - serial
12.30 Koło fortuny - teleturniej
13.15 Kozacka miłość (234) - serial
14.05 Va Banque (326) - teleturniej
14.35 Na sygnale (58) - Szarlatan - serial
15.10 Górscy ratownicy (128) - serial
16.00 Koło fortuny - teleturniej
16.35 Familiada s.I (2216) - teleturniej
17.15 Promyk nadziei (163) - serial
18.00 Panorama
18.20 Va Banque (327) - teleturniej
18.45 Kozacka miłość (235) - serial
19.35 Barwy szczęścia (2522) - serial
20.10 Barwy szczęścia (2523) - serial
20.40 Kulisy serialu
20.55 Na dobre i na złe (825) - Powrót do przeszłości - serial
21.55 Zniewolona (15 - 16) - serial

23.55 A jednak miłość! - komedia obyczajowa, USA, reż. Brian Herzlinger, wyk. Jesse Hutch, Thomas Beaudoin, Alix Angelis, Alan Thicke (HIT)
1.35 Deep State. tajny układ (7) - serial
2.40 Robolove - film dok.
3.45 Za marzenia s.I (9) - serial
4.40 Rodzinka.pl - serial
5.05 Zakończenie dnia

TVN

5.40 Uwaga!
6.00 Ukryta prawda - serial
7.00 Kuchenne rewolucje
8.00 Dzień Dobry TVN
11.35 Doradca smaku - Duszony szponder w sosie anchois
11.45 Ukryta prawda - serial
12.50 Tajemnice miłości
13.55 Ukryta prawda - serial
14.55 Ukryta prawda - serial
15.55 Kuchenne rewolucje
17.00 Tajemnice miłości
18.00 Ukryta prawda - serial
19.00 Fakty, Sport, Pogoda
19.50 Raport smogowy
19.55 Uwaga!
20.10 Doradca smaku - Halibut z sosem z małży i pomidorów
20.15 Na Wspólnej - serial
20.55 Milionerzy

21.35 Ostatnia misja USS Indianapolis - film wojenny, USA 2016, reż. Mario Van Pebbles, wyk. Nicolas Cage, Tom Sizemore, Thomas Jane, Matt Lanter, James Remar, Weronika Rosati (HIT)
0.15 Nigdy w życiu! - komedia, Polska 2004, reż. Ryszard Zatorski, wyk. Danuta Stenka, Artur Żmijewski, Joanna Brodzik, Jan Frycz, Marta Lipińska, Krzysztof Kowalewski, Joanna Jabłczyńska, Rafał Królikowski, Kinga Preis, Katarzyna Bujakiewicz, Cezary Kosiński
2.25 Mam talent
4.45 NOC Magii

TVP SPORT

6.15 Boks - Megafights **7.00** Boks - Megafights **8.15** PN - Puchar Hiszpanii - Finał sezonu 2020/21. FC Barcelona - Athletic Bilbao **9.15** PN - Puchar Hiszpanii - Finał sezonu 2020/21. FC Barcelona - Athletic Bilbao **10.30** Dart - Grand Slam, Wolverhampton - Finał **11.30** Dart - Grand Slam, Wolverhampton - Finał **12.45** Koszykówka - Eliminacje MŚ mężczyzn. Izrael - Polska **14.35** Boks - Megafights **15.50** PN - Eliminacje MŚ kobiet. Belgia - Polska **17.55** 4 - 4 - 2 magazyn piłkarski **18.55** PN - Puchar Hiszpanii **21.00** Piłka nożna - **22.00** Sportowy Wieczór **22.45** PN - Eliminacje MŚ 2022 - Podsumowanie występu Polaków **0.45** Boks - Gala w Las Vegas. D.Wilder - T.Fury **1.50** Sporty walki - Gala MMA ONE Championship - Firts Strike, Singapur **3.40** Sporty walki - MMA - Bellator, Dublin **5.15** Zakończenie dnia

TV 4

6.00 Gliniarz i prokurator **7.00** Strażnik Teksasu **8.00** Nasz nowy dom **9.00** Pierwsza miłość **9.50** Kochane pieniądze - serial **10.50** Hardkorowy lombard **11.50** Święty - serial **12.55** Pamiętniki z wakacji **13.55** STOP Drogówka **15.55** Hardkorowy lombard **16.55** Święty - serial **18.00** Kochane pieniądze - serial **19.00** Policjantki i Policjanci **20.00** Sprawiedliwi - Wydział Kryminalny **21.05** Lodowi żołnierze - horror **23.05** Bez litości - thriller

ŚRODA, 1.12

TVN 7

5.40 Szpital - program obyczajowy
6.35 Rozwód. Walka o wszystko
7.35 Papiery na szczęście - serial
8.10 Ukryta prawda - program obyczajowy
9.10 Ukryta prawda - program obyczajowy
11.15 Rozwód. Walka o wszystko
12.15 Szpital - program obyczajowy
13.15 Szkoła
14.15 Sąd rodzinny - program sądowy
15.15 Sędzia Anna Maria Wesołowska - program sądowy
16.15 Ukryta prawda - program obyczajowy
17.15 Brzydula 2 - serial
17.50 SOS Ekipy w akcji
18.55 19 +
19.30 Papiery na szczęście - serial
20.00 Brzydula 2 - serial
20.35 Hotel Paradise
21.35 Dopóki piłka w grze - film obyczajowy,USA 2012,reż. Robert Lorenz,wyk. Clint Eastwood,Amy Adams,Justin Timberlake,John Goodman,Robert Patrick (HIT)
23.50 To skomplikowane - komedia,USA, Japonia 2009,reż. Nancy Meyers,wyk. Meryl Streep,Steve Martin,Alec Baldwin,John Krasinski,Lake Bell,Mary Kay Place,Rita Wilson
2.20 Zbrodnia w sąsiedztwie
3.25 NOC Magii

PULS

6.00 Zbuntowany anioł - telenowela
7.00 Rodzinny interes - serial
8.00 Lombard: Życie pod zastaw - serial
9.00 Lombard: Życie pod zastaw - serial
11.00 Zbuntowany anioł - telenowela
12.00 Zaklinaczka duchów - serial
13.00 Zaklinaczka duchów - serial
14.00 Lombard: Życie pod zastaw - serial
16.00 Rodzinny interes - serial
17.00 Rodzinny interes - serial
18.00 Lombard: Życie pod zastaw - serial
20.00 Grizzly - thriller, USA, Kanada 2015, reż. David Hackl, wyk. Billy Bob Thornton, James Marsden, Michaela McManus, Piper Perabo, Scott Glenn, Thomas Jane (HIT)
22.00 Dzielnica strachu - serial
23.00 Dzielnica strachu - serial
0.00 Prawo zemsty - thriller, USA 2009, reż. F.Gary Gray, wyk. Bruce McGill, Colm Meaney, Gerard Butler, Jamie Foxx, Leslie Bibb
2.00 Lombard: Życie pod zastaw - serial
3.00 Taki jest świat
4.00 Menu na miarę
4.35 Z archiwum policji
5.00 Rodzinny interes - serial

TRWAM

11.25 Jestem mamą **11.40** Prosto o gospodarce **12.00** Anioł Pański **12.03** Informacje dnia **12.20** Mojżesz - 10 przykazań **13.15** Muzyczne chwile **13.25** Kolory Świętości **13.30** Msza święta **14.20** 100 cudownych miejsc na świecie **14.30** Sanktuarium świętej Anny w La Palud **15.25** Orłem być... **15.50** Ma się rozumieć **16.00** Informacje dnia **16.10** Na zdrowie **16.30** WYSZYŃSKI - historia **16.55** Święty na każdy dzień **17.00** Po stronie prawdy **17.30** Rykoszetem **17.55** Poczet Wielkich Polaków **18.00** Anioł Pański **18.05** Informacje dnia **18.15** Rozmowy niedokończone **19.25** Święty na każdy dzień **19.30** Brat Franciszek **20.00** Informacje dnia **20.20** Różaniec **20.50** Myśląc Ojczyzna **21.00** Apel Jasnogórski **21.20** Informacje dnia **21.40** Polski Punkt Widzenia **22.00** Mojżesz - 10 przykazań **22.55** Muzyczne chwile **23.00** Słuszna walka

TTV

8.00 Bajeczne życie hinduskich dynastii - serial **8.55** Damy i wieśniaczki. Ukraina **9.55** Gogglebox. Przed telewizorem **10.55** Kartoteka **12.00** Sędzia Anna Maria Wesołowska **13.00** Ukryta prawda - magazyn obyczajowy **14.05** Królowe życia 11 - serial **14.35** Paloma - serial, Brazylia **15.45** Express - informacje **16.00** Pogoda **16.03** Raport smogowy - informacje **16.05** Królowe życia 11 - serial **16.35** Gogglebox. Przed telewizorem **17.45** Express - informacje **18.00** Pogoda **18.05** DeFacto **18.35** Złomowisko PL **19.45** Express - informacje **20.00** Pogoda **20.05** Ukryta prawda - program obyczajowy **21.10** Rzeczy, których nie nauczył mnie ojciec **21.45** Express - informacje **21.58** Pogoda **22.00** Rzeczy, których nie nauczył mnie ojciec **22.30** Prince Charming **23.10** Gogglebox. Przed telewizorem **0.10** Najdroższy rejs świata - serial

TV6

6.00 TOP 10 - Lista przebojów **7.00** Święty - serial **7.30** Święty - serial **8.00** Słoneczny patrol **9.00** Kobra - oddział specjalny **10.00** Święty - serial **11.05** Galileo **12.05** Miodowe lata **14.00** Policjantki i Policjanci **15.00** Detektywi w akcji **16.00** Septagon **17.00** Gliniarz i prokurator **18.00** Galileo **20.05** Śmierć na 1000 sposobów **21.00** CSI: Kryminalne zagadki Nowego Jorku **23.00** Sprawiedliwi - Wydział Kryminalny **0.00** Hawaje 5 - 0

eprasa.pl abb71bc3d3

CZWARTEK, 2.12

TVP 1

5.15 Przysięga (531) - serial
6.05 Elif (1102) - serial
7.00 Transmisja Mszy Świętej
7.30 Dobre historie - Siloe - magazyn
8.00 Wiadomości, Pogoda
8.15 Kwadrans polityczny
8.35 Ranczo s.IX (111) - Istotny dysonans - serial
9.35 Komisarz Alex s.XIV (165) - Jaszczurka - serial
10.35 Ojciec Mateusz s.XVIII (238) - Cud - serial
11.25 Kasta - W dobrych rękach - serial
12.00 Wiadomości
12.10 Agrobiznes
12.35 To się opłaca - magazyn
12.50 Sekretne życie wiejskich zwierząt Krowy 2 - serial dok.
14.00 Elif (1103) - serial
15.00 Wiadomości, Pogoda
15.15 Alarm! - magazyn
15.35 Gra słów. Krzyżówka - teleturniej
16.05 Przysięga (532) - serial
17.00 Teleexpress
17.15 Jaka to melodia?
17.55 Klan (3896) - telenowela
18.20 Kasta - Toksyczna praca - serial
18.55 Jeden z dziesięciu - teleturniej
19.25 Sport, Wiadomości, Pogoda
20.10 Alarm! - magazyn
20.30 Leśniczówka (451) - serial
21.00 Na sygnale (343) - Dobra robota. Naprawdę. - serial
21.35 Sprawa dla reportera
22.35 Magazyn śledczy
23.10 Magazyn kryminalny 997
0.00 Magazyn Ekspresu Reporterów
1.05 Tanie Dranie - Moroz i Kłopotowski komentują świat
1.50 Mrok (7) - Król życia - serial
2.45 Ocaleni - reality show
3.50 Sprawa dla reportera
4.45 Magazyn śledczy
5.10 Zakończenie dnia

TVP 2

5.30 Na dobre i na złe (805) - Nie jestem tym, za kogo mnie masz - serial
6.25 Smaki świata - pośród mórz - magazyn kulinarny
6.55 Familiada s.I (2216) - teleturniej
7.30 Pytanie na śniadanie - pobudka
7.55 Pytanie na śniadanie - w tym. Panorama flesz i Pogoda
10.40 Panorama
10.45 Pytanie na śniadanie
11.25 Smaki świata - pośród mórz - magazyn kulinarny
11.50 Barwy szczęścia (2523) - serial
12.30 Koło fortuny - teleturniej
13.15 Kozacka miłość (235) - serial
14.05 Va Banque (326) - teleturniej
14.35 Na sygnale (59) - Prawdziwe męstwo - serial
15.10 Górscy ratownicy (129) - serial
16.00 Koło fortuny - teleturniej
16.35 Familiada s.I (2217) - teleturniej
17.15 Promyk nadziei (164) - serial
18.00 Panorama
18.20 Va Banque (328) - teleturniej
18.45 Kozacka miłość (236) - serial
19.35 Barwy szczęścia (2523) - serial
20.10 Barwy szczęścia (2524) - serial
20.40 Kulisy serialu
20.55 Ojciec Mateusz s.XXVI (337) - Przykrywkowiec - serial
21.55 Zniewolona (17) - serial
22.55 Zniewolona (18) - serial
23.55 Kurier - film akcji, USA, reż. Hany Abu-Assad, wyk. Jeffrey Dean Morgan, Mickey Rourke, Til Schweiger, Josie Ho
HIT
1.40 A jednak miłość! - komedia obyczajowa, USA, reż. Brian Herzlinger, wyk. Jesse Hutch, Thomas Beaudoin, Alix Angelis, Alan Thicke
3.10 Bankowa gra (2) - serial
4.05 Art Noc - Scena muzyczna - Sebastian Wypych - Polska Enter
5.00 Zakończenie dnia

TVN 7

5.40 Szpital - program obyczajowy
6.35 Rozwód. Walka o wszystko
7.35 Papiery na szczęście - serial
8.05 Miłe wieści 2
8.10 Ukryta prawda - program obyczajowy
11.15 Rozwód. Walka o wszystko
12.15 Szpital - program obyczajowy
13.15 Szkoła
14.15 Sąd rodzinny - program sądowy
15.15 Sędzia Anna Maria Wesołowska - program sądowy
16.15 Ukryta prawda - program obyczajowy
17.15 Brzydula 2 - serial
17.50 SOS Ekipy w akcji
18.55 19 +
19.30 Papiery na szczęście - serial
20.00 Brzydula 2 - serial
20.35 Hotel Paradise
21.35 Zemsta cieciów - komedia, USA 2011, reż. Brett Ratner, wyk. Eddie Murphy, Ben Stiller, Casey Affleck, Alan Alda, Matthew Broderick, Judd Hirsch, Tea Leoni
HIT
23.45 Jestem na tak - komedia, USA, Australia 2008, reż. Peyton Reed, wyk. Jim Carrey, Zooey Deschanel, Bradley Cooper, John Michael Higgins, Fionnula Flanagan, Terence Stamp
2.00 Druga strona medalu
2.35 Druga strona medalu
3.10 NOC Magii

PULS

6.00 Zbuntowany anioł - telenowela
7.00 Rodzinny interes - serial
8.00 Lombard: Życie pod zastaw - serial
11.00 Zbuntowany anioł - telenowela
12.00 Zaklinaczka duchów - serial
13.00 Zaklinaczka duchów - serial
14.00 Lombard: Życie pod zastaw - serial
16.00 Rodzinny interes - serial
17.00 Rodzinny interes - serial
18.00 Lombard: Życie pod zastaw - serial
20.00 Pożyczony narzeczony - komediodramat, USA 2011, reż. Luke Greenfield, wyk. Ashley Williams, Colin Egglesfield, Ginnifer Goodwin, John Krasinski, Kate Hudson, Steve Howey
HIT
22.10 Ekstrakt - komedia kryminalna, USA 2009, reż. Mike Judge, wyk. Ben Affleck, Jason Bateman, Kristen Wiig, Mila Kunis
0.00 Charlie Cykor - czarna komedia, USA 2000, reż. Eric Blakeney, wyk. José Zúniga, Liam Neeson, Michael DeLorenzo, Oliver Platt, Sandra Bullock
2.05 Lombard: Życie pod zastaw - serial
3.00 Wojciech Cejrowski. Boso
3.50 Taki jest świat
4.20 Menu na miarę
5.00 Rodzinny interes - serial

POLSAT

6.00 Nowy dzień z Polsat News
8.40 Malanowski i Partnerzy
9.40 Sekrety rodziny
11.40 Gliniarze
12.50 Wydarzenia
13.25 Interwencja
13.40 Trudne sprawy
14.40 Dlaczego ja?
15.50 Wydarzenia, Pogoda
16.15 Interwencja
16.30 Na ratunek 112
17.00 Gliniarze
18.00 Pierwsza miłość
18.50 Wydarzenia, Sport, Pogoda
19.25 Gość Wydarzeń

20.05 Inna kobieta - komedia, USA, 2014, reż. Nick Cassavetes, wyk. Cameron Diaz, Leslie Mann, Nikolaj Coster - Waldau, Don Johnson - Główna bohaterka, zaradna prawniczka odkrywa, że jej partner ma żonę. Kobiety zaprzyjaźniają się i łączą siły, by dokonać zemsty na niewiernym mężczyźnie. Carly Whitten, nowojorska prawniczka ma ścisłe zasady, dotyczące związków. Gdy poznaje Marka Kinga, szybko się w nim zakochuje.
HIT
22.35 Siostry - komediodramat, USA, 2005, reż. Curtis Hanson, wyk. Cameron Diaz, Toni Collette, Shirley MacLaine, Mark Feuerstein
1.15 Gloria - film sensacyjny, USA, 1999, reż. Sidney Lumet, wyk. Sharon Stone, Jean - Luke Figueroa, Jeremy Northam, Cathy Moriarty
3.40 Love Island. Wyspa miłości

TVN

5.40 Uwaga!
6.00 Ukryta prawda - serial
7.00 Kuchenne rewolucje
8.00 Dzień Dobry TVN
11.35 Doradca smaku - Halibut z sosem z małży i pomidorów
11.45 Ukryta prawda - serial
12.50 Tajemnice miłości
13.55 Ukryta prawda - serial
14.55 Ukryta prawda - serial
15.55 Kuchenne rewolucje
17.00 Tajemnice miłości
18.00 Ukryta prawda - serial
19.00 Fakty, Sport, Pogoda
19.50 Raport smogowy
19.55 Uwaga!
20.10 Doradca smaku - Golonki z indyka z pure z batatow
20.15 Na Wspólnej - serial
20.55 Milionerzy
22.10 Kuchenne rewolucje

23.10 Operacja Dunaj - komedia, Polska, Czechy 2009, reż. Jacek Głomb, wyk. Tomasz Kot, Zbigniew Zamachowski, Maciej Stuhr, Jiří Menzel, Przemysław Bluszcz, Eva Holubová
HIT
1.20 Ślub od pierwszego wejrzenia
2.25 Kobieta na krańcu świat
3.00 Superwizjer - magazyn reporterów
3.40 NOC Magii
5.05 Kto was tak urządził

TRWAM

9.30 Po stronie prawdy **10.00** Informacje dnia **10.15** Rozmowy niedokończone **11.25** Myśląc Ojczyzna **11.35** Przyroda i ludzie **12.00** Anioł Pański **12.03** Informacje dnia **12.20** Ziemia Obiecana **13.00** Muzyczne chwile **13.20** Przegląd katolickiego tygodnika "Niedziela" **13.30** Msza święta **14.20** 100 cudownych miejsc na świecie **14.30** Cud Prawdy **15.05** Nowy kształt wiary **15.50** Ma się rozumieć **16.00** Informacje dnia **16.10** Z wędką nad wodę **16.35** Porady Medyczne Bonifratrów **17.00** Modlitwa w Sanktuarium św. Józefa w Kaliszu **19.25** Akademia pro - life **19.30** Przyjaciele i bohaterowie **20.00** Informacje dnia **20.20** Różaniec **20.50** Głos Polski **21.00** Apel Jasnogórski **21.20** Informacje dnia **21.40** Polski Punkt Widzenia **22.00** Ziemia Obiecana **22.40** Pierwsze życie na Ziemi **23.30** 10 obrazów z życia Prymasa **23.55** Kolory Świętości

SUPER POLSAT

6.45 SuperLudzie Extra **7.05** Psi patrol **7.35** Psi patrol **8.05** Bąbelkowy świat gupików **8.35** Dora poznaje świat **9.05** Kung Fu Panda. Legenda o niezwykłości **9.30** iCarly **10.00** SuperLudzie **10.30** Nasz nowy dom **11.30** Tatuśkowie **13.30** Niania **14.00** Świat według Kiepskich **14.30** Kowalscy kontra Kowalscy **15.00** TOP CHEF **16.30** Hell's Kitchen - Piekielna Kuchnia **18.00** Nasz nowy dom **19.00** Świat według Kiepskich **19.30** Świat według Kiepskich **20.00** Akademik **20.30** Tatuśkowie **21.40** Shaft - film sensacyjny, Niemcy/USA, 2000, reż. John Singleton, wyk. Samuel L. Jackson, Christian Bale, Vanessa L. Williams, Jeffrey Wright **23.45** Wilk - horror, USA, 1994, reż. Mike Nichols, wyk. Jack Nicholson, Michelle Pfeiffer, James Spader, Kate Nelligan **2.15** Kabaretowa Ekstraklasa **2.30** Akademik **3.00** Miasto długów

TVP SPORT

6.15 Boks - Megafights **7.15** Boks - Megafights **8.30** Piłka Nozna - Puchar Hiszpanii **9.30** Piłka Nożna - Puchar Hiszpanii **10.30** Dart - Players Championship Final, Butlin's Minehead **12.45** Koszykówka - Eliminacje MŚ mężczyzn. Polska - Niemcy **14.35** Boks - Megafights - walki stulecia, 1. **16.20** Strongman - Liga Mistrzów 2020 11 - World Championships, Finlandia **17.25** Archiwum skoków - konkursy w Wiśle 2018 - 2020 **18.25** Skoki - PŚ w Wiśle - meldunek z Wisły **18.55** PN - Puchar Hiszpanii **21.05** Ring TVP Sport **22.00** Sportowy Wieczór **22.40** PN - Eliminacje MŚ kobiet. Belgia - Polska **0.45** Boks - Gala w Montrealu. O.Rivas - R. Rozicki **1.50** Sporty walki - Gala MMA ONE Championship - Next Generation, Singapur **3.45** Sporty walki - MMA - Bellator, Hollywood **5.15** Zakończenie dnia

TTV

8.55 Damy i wieśniaczki. Ukraina **9.55** Gogglebox. Przed telewizorem **10.55** Kartoteka **12.00** Sędzia Anna Maria Wesołowska **13.00** Ukryta prawda - magazyn obyczajowy **14.05** Królowe życia 11 - serial **14.35** Paloma - serial, Brazylia **15.45** Express - informacje **16.00** Pogoda **16.03** Raport smogowy - informacje **16.05** Królowe życia 11 - serial **16.35** Gogglebox. Przed telewizorem **17.45** Express - informacje **18.00** Pogoda **18.05** DeFacto **18.35** Złomowisko PL **19.45** Express - informacje **20.00** Pogoda **20.05** Ukryta prawda - program obyczajowy **21.10** Rzeczy, których nie nauczył mnie ojciec **21.45** Express - informacje **21.58** Pogoda **22.00** Rzeczy, których nie nauczył mnie ojciec **22.30** Prince Charming **23.10** Damy i wieśniaczki. PL **0.10** Wyjadacze **1.10** Królowe życia 11 - serial **1.40** Seks - wypadki **2.40** Kartoteka **3.40** Kartoteka

STOPKLATKA

6.00 Scena Śmiechu **6.55** Złotopolscy - serial **8.00** Plebania - serial **9.05** Kroniki młodego Indiany Jonesa - serial **10.05** Doktor Martin - serial **12.15** Diabli nadali - serial **13.10** Katastrofy w przestworzach **15.20** Burzliwe Seattle - film sensacyjny, USA **17.00** U Pana Boga w ogródku - serial **17.55** Wojny magazynowe **19.00** Łowcy okazji **20.00** W słusznej sprawie - thriller, USA **22.10** Galerianki - dramat, Polska **23.45** Miasto prywatne - dramat sensacyjny

TV 4

7.00 Strażnik Teksasu **8.00** Nasz nowy dom **9.00** Pierwsza miłość **9.50** Kochane pieniądze - serial **10.50** Hardkorowy lombard **11.50** Święty - serial **12.55** Pamiętniki z wakacji **13.55** STOP Drogówka **15.55** Hardkorowy lombard **16.55** Święty - serial **18.00** Kochane pieniądze - serial **19.00** Policjantki i Policjanci **20.00** Sprawiedliwi - Wydział Kryminalny **21.05** Igrzyska na kacu - komedia **22.55** Dziewiąta ofiara - film przygodowy, Rosja

TV6

6.00 TOP 10 - Lista przebojów **7.00** Święty - serial **8.00** Słoneczny patrol **9.00** Kobra - oddział specjalny **10.00** Święty - serial **11.05** Galileo **12.05** Miodowe lata **14.00** Policjantki i Policjanci **15.00** Detektywi w akcji **16.00** Septagon **17.00** Gliniarz i prokurator **18.00** Galileo **20.05** Śmierć na 1000 sposobów **21.00** CSI: Kryminalne zagadki Nowego Jorku **23.00** Tajemnica Instytutu Atticus - horror **0.40** STOP Drogówka

PIĄTEK, 3.12

TVP 1

5.20 Przysięga (532) - serial
6.10 Elif (1103) - serial
7.00 Transmisja Mszy Świętej
7.30 Agape - magazyn
8.00 Wiadomości, Pogoda
8.15 Kwadrans polityczny
8.35 Ranczo s.IX (112) - serial
9.35 Komisarz Alex (166) - serial
10.35 Ojciec Mateusz (239) - serial
11.25 Kasta - Toksyczna praca - serial
12.00 Wiadomości
12.10 Agrobiznes
12.35 Magazyn Rolniczy
12.55 Sekretne życie wiejskich zwierząt - Świnie - serial dok.
14.00 Elif (1104) - serial
15.00 Wiadomości, Pogoda
15.15 Alarm! - magazyn
15.35 Gra słów. Krzyżówka - teleturniej
16.05 Przysięga (533) - serial
17.00 Teleexpress
17.15 Jaka to melodia?
17.50 Skoki narciarskie. PŚ Wisła - kwalifikacje
19.25 Sport, Wiadomości, Pogoda
20.10 Alarm! - magazyn
20.35 Ojciec Mateusz s.XXVI - Ojciec Mateusz (340) - serial
21.25 Kulisy serialu
21.35 Na sygnale (344) - I że cię nie opuszczę - serial
22.15 Och, Karol - komedia, Polska, reż. Roman Załuski, wyk. Jan Piechociński, Dorota Kamińska, Marta Klubowicz, Danuta Kowalska, Jolanta Nowak, Urszula Kasprzak, Zofia Czerwińska, Alina Jankowska
HIT
0.05 Operacja Delta Force - film akcji, USA, Republika Południowej Afryki, Niderlandy, reż. Sam Firstenberg, wyk. Jeff Fahey, Ernie Hudson, Rob Stewart, Frank Zagarino
1.50 SEAL Team - komando Foki (13) - serial
2.45 Wiedźmy (5) - Spadek - serial
3.40 Magazyn kryminalny 997
4.35 Notacje - cykl dok.
4.50 Zakończenie dnia

TVP 2

5.25 Na dobre i na złe (806) - Dar serca - serial
6.20 Anna Dymna - spotkajmy się - Adrianna Gnyszka
6.55 Familiada s.I (2217) - teleturniej
7.30 Pytanie na śniadanie - pobudka
7.55 Pytanie na śniadanie - w tym. Panorama flesz i Pogoda
10.40 Panorama
10.45 Pytanie na śniadanie
11.25 Zacznij od zdrowia - magazyn
11.50 Barwy szczęścia (2524) - serial
12.30 Koło fortuny - teleturniej
13.15 Kozacka miłość (236) - serial
14.05 Va Banque (328) - teleturniej
14.35 Na sygnale (60) - Wieczór kawalerski - serial
15.10 Górscy ratownicy (130) - serial
16.00 Koło fortuny - teleturniej
16.35 Familiada s.I (2218) - teleturniej
17.15 Miłość i przeznaczenie (1) - serial obyczajowy, Turcja
18.00 Panorama
18.20 Va Banque (329) - teleturniej
18.45 Kozacka miłość (237) - serial
19.35 Barwy szczęścia (2524) - serial
20.10 Barwy szczęścia (2525) - serial
20.40 You Can Dance - Nowa Generacja (15) - Finał - widowisko rozrywkowe
21.45 You Can Dance - Nowa Generacja (15) - Finał Wyniki - widowisko rozrywkowe
22.10 Kabaret. Super Show Dwójki (22) - program kabaretowy
23.15 Muzyka, Taniec, Zabawa
0.20 Matka jest tylko jedna - dramat, USA, reż. Paul Duddridge, Nigel Levy, wyk. Selma Blair, Luke Mitchell, Symmetry, Gilles Marini
HIT
2.00 Kurier - film akcji, USA, reż. Hany Abu-Assad, wyk. Jeffrey Dean Morgan, Mickey Rourke, Til Schweiger, Josie Ho
3.40 Toksyczna miłość - dramat, Karl Golden, reż. Harry Treadaway, Emma Booth, Oona Chaplin, Arthur Darvill
5.15 Zakończenie dnia

TVN 7

5.40 Szpital - program obyczajowy
6.35 Rozwód. Walka o wszystko
7.35 Papiery na szczęście - serial
8.10 Ukryta prawda
11.15 Rozwód. Walka o wszystko
12.15 Szpital - program obyczajowy
13.15 Szkoła
14.15 Sąd rodzinny - program sądowy
15.15 Sędzia Anna Maria Wesołowska
16.15 Ukryta prawda
17.15 Ten moment
17.50 SOS Ekipy w akcji
18.55 Ukryta prawda
19.55 Miłe wieści 2
20.00 Projekt Lady
21.05 Sylwester w Nowym Jorku - komedia, USA 2011, reż. Garry Marshall, wyk. Michelle Pfeiffer, Zac Efron, Robert De Niro, Halle Berry, Jessica Biel, Seth Meyers, Katherine Heigl, Jon Bon Jovi, Ashton Kutcher, Lea Michele, Sarah Jessica Parker, Abigail Breslin, Hilary Swank
HIT
23.40 Sherlock Holmes. Gra cieni - film sensacyjny, USA 2011, reż. Guy Ritchie, wyk. Robert Downey Jr, Jude Law, Noomi Rapace, Rachel McAdams, Jared Harris, Stephen Fry
2.15 Druga strona medalu - talk show
2.50 NOC Magii

PULS

6.00 Zbuntowany anioł - telenowela
7.00 Rodzinny interes - serial
8.00 Lombard: Życie pod zastaw - serial
11.00 Zbuntowany anioł - telenowela
12.00 Zaklinaczka duchów - serial
13.00 Zaklinaczka duchów - serial
14.00 Lombard: Życie pod zastaw - serial
16.00 Rodzinny interes - serial
17.00 Rodzinny interes - serial
18.00 Lombard: Życie pod zastaw - serial
20.00 Wykidajło - film akcji, USA 1989, reż. Rowdy Herrington, wyk. Ben Gazzara, Kelly Lynch, Kevin Tighe, Patrick Swayze, Sam Elliott
HIT
22.15 Prawo zemsty - thriller, USA 2009, reż. F. Gary Gray, wyk. Bruce McGill, Colm Meaney, Gerard Butler, Jamie Foxx, Leslie Bibb
0.25 Dom zły - dramat kryminalny, Polska 2009, reż. Smarzowski Wojciech, wyk. Arkadiusz Jakubik, Bartłomiej Topa, Kinga Preis, Marian Dziędziel, Robert Więckiewicz
2.35 Castle - serial
3.25 Lombard: Życie pod zastaw - serial
4.25 Reporterzy. Z życia wzięte
5.20 Dyżur

POLSAT

6.00 Nowy dzień z Polsat News
8.40 Malanowski i Partnerzy
9.40 Sekrety rodziny
10.40 Dlaczego ja?
11.40 Gliniarze
12.50 Wydarzenia
13.25 Interwencja
13.40 Trudne sprawy
14.40 Dlaczego ja?
15.50 Wydarzenia, Pogoda
16.15 Interwencja
16.30 Na ratunek 112
17.00 Gliniarze
18.00 Pierwsza miłość
18.50 Wydarzenia, Sport, Pogoda
19.25 Gość Wydarzeń

20.00 Czarownica 2 - film fantasy, USA, Wielka Brytania, Kanada, 2019, reż. Joachim Ronning, wyk. Angelina Jolie, Elle Fanning, Michelle Pfeiffer, Chiwetel Ejiofor - Rodzinne powiązania komplikują życie Diaboliny i Aurory oraz wystawiają ich wzajemne relacje na ciężką próbę. Nadchodzi wesele, pojawiają się niespodziewani sojusznicy oraz nowe, mroczne siły. Obie bohaterki będą zawierać nowe sojusze oraz staną w obliczu silnych przeciwników w walce o ocalenie wrzosowisk oraz żyjących na nich magicznych stworzeń.
HIT
22.45 Pearl Harbor - dramat wojenny, USA, 2001, reż. Michael Bay
2.40 Powrót trzech ninja - komedia przygodowa, Japonia, USA, 2004, reż. Charles T. Kanganis
4.40 Disco Gray

TVN

5.40 Uwaga!
6.00 Ukryta prawda - serial
7.00 Kuchenne rewolucje
8.00 Dzień Dobry TVN
11.35 Doradca smaku - Golonki z indyka z pure z batatow
11.45 Ukryta prawda - serial
12.50 Tajemnice miłości
13.55 Ukryta prawda - serial
14.55 Ukryta prawda - serial
15.55 Kuchenne rewolucje
17.00 Tajemnice miłości
18.00 Ukryta prawda - serial
19.00 Fakty, Sport
19.40 Pogoda
19.45 Raport smogowy
19.50 Uwaga!
20.00 Lego Masters

21.35 Pacific Rim. Rebelia - film s - f, USA, Wielka Brytania, Chiny, Japonia 2018, reż. Steven S. DeKnight, wyk. John Boyega, Scott Eastwood, Cailee Spaeny, Burn Gorman, Charlie Day, Tian Jing
HIT
23.50 Dwanaście małp - film S - F, USA 1995, reż. Terry Gilliam, wyk. Bruce Willis, Madeleine Stowe, Brad Pitt, Christopher Plummer, David Morse
2.35 Kuba Wojewódzki
3.45 NOC Magii
4.05 Kto was tak urządził

TRWAM

14.30 Zrozumieć Antycywilizację **14.55** Słowo życia **15.00** Koronka do Bożego Miłosierdzia **15.20** Mocni w wierze **15.50** Ma się rozumieć **16.00** Informacje dnia **16.10** Siódmy sakrament **16.35** Warszawa moja miłość i życie - POWSTANIEC **16.45** Muzyczne chwile **17.00** Życie z pasją **17.20** Niezwykłości przyrody Nowej Zelandii **17.30** Geopolityka **17.55** Poczet Wielkich Polaków **18.00** Anioł Pański **18.05** Informacje dnia **18.15** Westerplatte Młodych **18.55** Przegląd Katolickiego Tygodnika "Niedziela" **19.00** Warto zauważyć... **19.30** Opowieści Theo **19.45** Modlitwa z telefonicznym udziałem dzieci **20.00** Informacje dnia **20.20** Różaniec **20.50** Myśląc Ojczyzna **21.00** Apel Jasnogórski **21.20** Informacje dnia **21.40** Polski Punkt Widzenia **22.00** Ziemia Obiecana **22.40** Biblia w obrazach **22.45** Muzyczne chwile dnia

SUPER POLSAT

6.05 Wydarzenia wieczorne **6.45** SuperLudzie Extra **7.05** Psi patrol **7.35** Psi patrol **8.05** Bąbelkowy świat gupików **8.35** Dora poznaje świat **9.05** Kung Fu Panda. Legenda o niezwykłości **9.30** iCarly **10.00** SuperLudzie **10.30** Nasz nowy dom **11.30** Nasz nowy dom **12.30** Serca dwa **13.00** Serca dwa **13.30** Niania **14.00** Świat według Kiepskich - serial komediowy **14.30** TOP CHEF **16.00** Hell's Kitchen - Piekielna Kuchnia **18.00** Nasz nowy dom **19.00** Świat według Kiepskich - serial komediowy **19.30** Świat według Kiepskich - serial komediowy **20.00** Gala Babilon Boks **0.00** Cast Away - poza światem - dramat przygodowy, USA, 2000, reż. Robert Zemeckis, wyk. Tom Hanks, Helen Hunt, Nick Searcy, Chris Noth **3.00** Miasto długów **4.00** Nasz nowy dom **5.00** Na ratunek 112 **5.30** Świat według Kiepskich - serial komediowy

TVP SPORT

6.15 Boks - Megafights **7.15** Boks - Megafights **8.25** Piłka Nożna - Puchar Hiszpanii **9.25** Piłka Nożna - Puchar Hiszpanii **10.30** Strongman - Liga Mistrzów 2020 **11.35** Skoki - PŚ w Wiśle **12.00** Skoki narciarskie - PŚ, Wisła 2018 - konkurs drużynowy **13.50** Skoki - PŚ w Wiśle **14.15** Archiwum skoków - konkursy w Wiśle 2018 - 2020 **15.15** studio - Skoki narciarskie - PŚ, Wisła **15.45** seria treningowa - Skoki narciarskie - PŚ, Wisła **17.30** studio - Skoki narciarskie - PŚ, Wisła **17.55** kwalifikacje - Skoki narciarskie - PŚ, Wisła **20.05** Piłka ręczna **22.35** Sportowy Wieczór **23.15** Skoki narciarskie - PŚ, Wisła - kwalifikacje **0.35** Sporty walki - Gala MMA ONE Championship - Winter Warriors, Singapur **2.25** Boks - Gala w Paryżu. I.Michałkin - M.Bauderlique **3.00** Sporty walki - MMA - Bellator, Uncasville, USA **5.35** Zakończenie dnia

TTV

9.55 Gogglebox. Przed telewizorem **10.55** Kartoteka **12.00** Sędzia Anna Maria Wesołowska **13.00** Ukryta prawda - magazyn obyczajowy **14.05** Królowe życia 11 - serial **14.35** Paloma - serial, Brazylia **15.45** Express - informacje **16.00** Pogoda **16.03** Raport smogowy - informacje **16.05** MądrzeJEMY z Katarzyną Bosacką **16.35** Gogglebox. Przed telewizorem **17.45** Express - informacje **18.00** Pogoda **18.05** Ostre cięcie **18.50** Wyburzacze - program rozrywkowy **19.40** Prosto ze skoczni - magazyn **19.45** Express - informacje **20.00** Pogoda **20.05** Gogglebox. Przed telewizorem **21.10** Rzeczy, których nie nauczył mnie ojciec **21.45** Express - informacje **22.00** Pogoda **22.05** Królowe życia 11 - serial **22.30** Like a BO$$ **23.05** Królowe życia 11 - serial **0.05** Gogglebox. Przed telewizorem **1.05** Królowe życia - serial, Polska **1.55** Paloma - serial

STOPKLATKA

7.00 Konopielka - komedia obyczajowa **8.45** Kroniki młodego Indiany Jonesa - serial **9.50** Doktor Martin - serial **10.55** Poszukiwacze Bursztynowej Komnaty - film przygodowy **13.15** Asterix na olimpiadzie - komedia przygodowa **15.35** Czterej pancerni i pies cz. 5 - 6 - serial **17.55** Wojny magazynowe **19.00** Łowcy okazji **20.00** Przychodzi facet do lekarza - komedia **22.15** Nieodebrane połączenie - horror **23.55** Hellraiser: Wysłannik piekieł II - horror

TV 4

6.00 Gliniarz i prokurator **7.00** Strażnik Teksasu **8.00** Nasz nowy dom **9.00** Pierwsza miłość **9.50** Kochane pieniądze - serial **10.50** Hardkorowy lombard **11.50** Święty - serial **12.55** Galileo **13.55** STOP Drogówka **15.55** Hardkorowy lombard **16.55** Święty - serial **18.00** Kochane pieniądze - serial **19.00** Policjantki i Policjanci **20.00** Gwiazdy Kabaretu **21.00** Gwiazdy Kabaretu **22.05** Sprawiedliwi - Wydział Kryminalny

TV6

6.00 TOP 10 - Lista przebojów **7.00** Święty - serial **7.30** Święty - serial **8.00** Słoneczny patrol **9.00** Kobra - oddział specjalny **10.00** Święty - serial **11.05** Galileo **12.05** Miodowe lata **14.00** Policjantki i Policjanci **15.00** Detektywi w akcji **16.00** Septagon **17.00** Gliniarz i prokurator **18.00** Galileo **20.05** Śmierć na 1000 sposobów **21.00** Kryminalne zagadki Miami **23.00** Hooligans 3 - dramat sensacyjny **1.00** Pamiętniki z wakacji

eprasa.pl abb71bc3d3

TVP 1

5.10 Klan (3893 - 3894) - telenowela
6.00 Magazyn Ekspresu Reporterów
7.00 Transmisja Mszy Świętej
7.40 Rok w ogrodzie
8.05 Rok w ogrodzie Extra - magazyn
8.20 wojsko - polskie.pl (180) - reportaż
8.45 Pełnosprawni (430) - magazyn
9.20 Fascynujący świat - Hotel dla bogatych i sławnych (1)
10.30 Sprawa dla reportera
11.30 Ojciec Mateusz s.XIX (240) - Bezpieczna odległość - serial
12.30 Najgorszy rewolwerowiec Dzikiego Zachodu - komedia, USA, reż. Alan Rafkin, wyk. Pat Morita, Don Knotts, Barbara Rhoades, Jackie Coogan
14.15 Z pamięci - felieton
14.25 Okrasa łamie przepisy - Kuchnia Mazowsza - magazyn kulinarny
15.00 Rolnik szuka żony seria 8 - /11/ - reality show
15.55 Szczyt Cyfryzacji ONZ w Katowicach
16.05 Skoki Narciarskie - PŚ, Wisła - konkurs drużynowy
17.30 Teleexpress
17.35 Skoki Narciarskie - PŚ, Wisła - konkurs drużynowy
18.35 Wojenne dziewczyny s.IV (51) - serial
19.25 Sport, Wiadomości, Pogoda
20.10 Alarm! - magazyn
20.35 Komisarz Alex s.XVI (200) - W ciemnej uliczce - serial
21.25 Szczyt Cyfryzacji ONZ w Katowicach
21.35 Hit na sobotę - Cudowny chłopak - film obyczajowy, Hongkong, USA, reż. Stephen Chbosky, wyk. Jacob Tremblay, Owen Wilson, Izabela Vidovic, Julia Roberts
23.40 Och, Karol - komedia, Polska, reż. Roman Załuski, wyk. Jan Piechociński, Dorota Kamińska, Marta Klubowicz, Danuta Kowalska, Jolanta Nowak, Urszula Kasprzak, Zofia Czerwińska, Alina Jankowska

TVP 2

5.25 Barwy szczęścia (2521) - serial
5.55 Barwy szczęścia (2522) - serial
6.25 Barwy szczęścia (2523) - serial
7.00 M jak miłość (1617) - serial
7.55 Pytanie na śniadanie
11.45 Rodzinny ekspres - Adwent, otwórzmy serca na Boże Narodzenie
12.20 You Can Dance - Nowa Generacja (15) - Finał - widowisko rozrywkowe
13.20 You Can Dance - Nowa Generacja (15) - Finał Wyniki - widowisko rozrywkowe
14.00 Familiada - teleturniej
14.35 Koło fortuny - teleturniej
15.15 Szansa na sukces. Opole 2022 - Wojciech Gąssowski
16.20 Na dobre i na złe (825) - Powrót do przeszłości - serial
17.20 Wojciech Cejrowski - boso przez świat - Peru. Cuzco
17.50 Słowo na niedzielę - Nie zapomnij pamiętać
18.00 Panorama
18.20 Pogoda
18.30 Postaw na milion - teleturniej
19.20 Rodzinka.pl s.XII (228) - Miłość potrafi zmienić - serial
20.00 The Voice of Poland s. XII - LIVE FINAŁ
22.50 Hity wszech czasów - magazyn muzyczny
23.55 Kino relaks - Mamuśki mają wychodne - komedia, USA, reż. Alethea Jones, wyk. Toni Collette, Katie Aselton, Rob Huebel, Caleb Paddock
1.25 Współlokatorka - thriller, USA, reż. Christian E. Christiansen, wyk. Leighton Meester, Minka Kelly, Cam Gigandet, Alyson Michalka
3.10 Matka jest tylko jedna - dramat, USA, reż. Paul Duddridge, Nigel Levy, wyk. Selma Blair, Luke Mitchell, Symmetry, Gilles Marini
4.50 Rodzinka.pl - serial
5.20 Zakończenie dnia

SOBOTA, 4.12

TVN 7

5.05 Szkoła - serial
6.05 Wiza na miłość
7.00 Timmy i przyjaciele - animacja
7.15 Rozwód. Walka o wszystko
8.15 Hotel Paradise - Rajskie rozdanie
9.15 Hotel Paradise
10.15 Ukryta prawda - program obyczajowy
14.20 Makłowicz w drodze
14.55 Niania i wielkie bum - film familijny, USA, Francja, Wielka Brytania 2010, reż. Susanna White, wyk. Ralph Fiennes, Maggie Gyllenhaal, Emma Thompson, Maggie Smith, Asa Butterfield
17.15 Szybcy i wściekli VI - film sensacyjny, USA 2013, reż. Justin Lin, wyk. Vin Diesel, Paul Walker, Dwayne Johnson, Jordana Brewster, Michelle Rodriguez, Tyrese Gibson
20.00 HIT Van Helsing - film S - F, USA, Czechy 2004, reż. Stephen Sommers, wyk. Hugh Jackman, Kate Beckinsale, David Wenham, Richard Roxburgh, David Wenham, Samuel West, Robbie Coltrane
22.55 Zemsta cieciów - komedia, USA 2011, reż. Brett Ratner, wyk. Eddie Murphy, Ben Stiller, Casey Affleck, Alan Alda, Matthew Broderick, Judd Hirsch, Tea Leoni
1.00 Zbrodnia w sąsiedztwie
2.05 Druga strona medalu - talk show
2.40 NOC Magii

PULS

6.00 Castle - serial
7.00 Taki jest świat
8.00 Lombard: Życie pod zastaw - serial
10.00 Lombard: Życie pod zastaw - serial
12.00 Lombard: Życie pod zastaw - serial
14.00 Lombard: Życie pod zastaw - serial
16.00 Lombard: Życie pod zastaw - serial
18.00 Lombard: Życie pod zastaw - serial
20.00 HIT Likwidator - film sensacyjny, USA 2013, reż. Kim Jee - woon, wyk. Arnold Schwarzenegger, Forest Whitaker, Johnny Knoxville
22.05 Riddick - film akcji, USA 2013, reż. David Twohy, wyk. Bokeem Woodbine, Dave Bautista, Jordi Molla, Katee Sackhoff, Matt Nable, Raoul Trujillo, Vin Diesel
0.25 Ostatnie zlecenie - film sensacyjny, USA 2008, reż. Danny Pang, Oxide Chun Pang, wyk. Nicolas Cage, James With, Charlie Yeung, Shahkrit Yamnarm
2.20 Castle - serial
3.25 Taki jest świat
4.05 Menu na miarę
4.35 Z archiwum policji
5.00 Dyżur

POLSAT

6.00 Nowy dzień z Polsat News
7.55 Madagwiazdka - film anim.
8.30 Na fali 2 - film anim.
10.10 Ewa gotuje
10.40 Nasz nowy dom
12.40 Bogaty Dom - Biedny Dom
13.45 Drwale i inne opowieści Bieszczadu
14.40 Rolnicy. Podlasie
15.45 Więzienie
17.45 Chłopaki do wzięcia
18.50 Wydarzenia, Sport, Pogoda
19.25 Gość Wydarzeń

20.00 HIT Doktor Strange - film sci - fi, USA, 2016, reż. Scott Derrickson, wyk. Benedict Cumberbatch, Chiwetel Ejiofor, Rachel McAdams, Benedict Wong
- Historia światowej sławy neurochirurga, dr Stephena Strange'a, którego życie odmienił tragiczny wypadek samochodowy, odbierając mu sprawność w rękach. Kiedy tradycyjna medycyna zawiodła, w poszukiwaniu uzdrowienia i nadziei, Strange trafia do tajemniczej samotni, zwanej Kamar - Taj.
22.40 Speed - niebezpieczna szybkość - film sensacyjny, USA, 1994, reż. Jan De Bont, wyk. Keanu Reeves, Sandra Bullock, Dennis Hopper, Joe Morton
1.05 Śpiączka cz. 1 - dramat sci - fi, USA, 2012, reż. Mikael Salomon, wyk. Lauren Ambrose, Steven Pasquale, Geena Davis, James Woods
2.50 Kabaretowa Ekstraklasa
3.10 Love Island. Wyspa miłości

TVN

5.45 Uwaga! - program interwencyjny
6.00 Ukryta prawda - program obyczajowy
7.00 Kuchenne rewolucje - program kulinarno - rozrywkowy
8.00 Dzień Dobry TVN - magazyn
11.30 Na Wspólnej Omnibus - serial
13.25 Budując marzenia - program lifestylowy
14.00 Milionerzy
15.10 MasterChef
16.45 Kobieta na krańcu świata
17.20 Kolekcja smaków
17.50 Zaplanuj długie życie
18.00 Kuchenne rewolucje - program kulinarno - rozrywkowy
19.00 Fakty, Sport, Pogoda
19.30 Kroniki Pucharu Świata w skokach narciarskich
19.50 Uwaga! - program interwencyjny
20.05 Miłe wieści

20.10 HIT Ukryte piękno - film obyczajowy, USA 2016, reż. David Frankel, wyk. Will Smith, Edward Norton, Kate Winslet, Michael Pena, Helen Mirren, Naomie Harris
22.15 Prawie święta - komedia, USA, Chiny 2016, reż. David E. Talbert
0.40 Diabelskie nasienie - film sensacyjny, USA 2018, reż. Rob Lowe, wyk. Rob Lowe, Mckenna Grace, Sarah Dugdale, Patty McCormack
2.35 NOC Magii
3.55 Kto was tak urządził
4.25 Kto was tak urządził

TRWAM

8.00 Informacje dnia **8.15** Westerplatte Młodych **8.55** Słowo życia **9.00** Głos serca **9.45** Ocalić od zapomnienia **10.00** Informacje dnia **10.15** Retrospekcja **10.20** Życie z pasją **10.40** Polski Punkt Widzenia **11.00** Centrum Ewangelizacji **11.25** Podobni do ewangelicznego siewcy **11.55** Słowo życia **12.00** XXX Rocznica Radia Maryja **18.00** Anioł Pański **18.05** Informacje dnia **18.15** Rozmowy niedokończone **19.25** Święty na każdy dzień **19.30** Manna z Nieba **19.45** Modlitwa z telefonicznym udziałem dzieci **20.00** Informacje dnia **20.20** Różaniec **20.50** Myśląc Ojczyzna **21.00** Apel Jasnogórski **21.20** Informacje dnia **21.40** Polski Punkt Widzenia **22.00** Warszawa moja miłość i życie - Powstaniec **22.20** Kolory Świętości **22.25** Święty na każdy dzień **22.30** Galilejczyk - prezentuje Keith Garner **23.00** Głos serca **23.45** Muzyczne chwile

SUPER POLSAT

6.45 SuperLudzie Extra **7.05** Psi patrol **10.00** Nasz nowy dom **11.00** Serca dwa **12.00** Kopernik była kobietą **13.00** Family Food Fight - Pojedynek na smaki **14.00** Świat według Kiepskich **15.00** Shrek 3 - D - film anim. **15.25** Święty Mikołaj 3: Ucieczka Świętego Mikołaja - komedia przygodowa **17.10** Ninja Warrior Polska **19.00** Świat według Kiepskich **19.30** Świat według Kiepskich **20.00** Cast Away - poza światem - dramat przygodowy, USA, 2000, reż. Robert Zemeckis, wyk. Tom Hanks, Helen Hunt, Nick Searcy, Chris Noth **23.00** Underworld: Przebudzenie - horror sci - fi, USA, Kanada, 2012, reż. Mans Marlind, Björn Stein, wyk. Kate Beckinsale, India Eisley, Michael Ealy, Charles Dance **0.55** Earth Festival. Gwiazdy dla Czystej Polski **3.45** Kabaretowa Ekstraklasa **4.00** Nasz nowy dom **5.00** Na ratunek 112 **5.30** Świat według Kiepskich

TVP SPORT

6.30 IO Tokio 2020 - Igrzyska na bis. Wspinaczka sportowa - Trójbój kobiet **8.00** Igrzyska na bis. Wydarzenia dnia - LA+Kajaki **9.20** Niezwykłe historie. Beskidzkie Jastrzębie **9.45** Skoki - PŚ w Wiśl **10.10** Stan futbolu - magazyn **11.10** Skoki - PŚ w Wiśl **11.35** Skoki - Wisła - kwalifikacje **13.15** Piłka ręczna - PGNiG Superliga mężczyzn, 12.seria **15.15** studio Skoki narciarskie - PŚ, Wisła - konkurs drużynowy **15.30** seria próbna Skoki narciarskie - PŚ, Wisła - konkurs drużynowy **16.05** studio Skoki narciarskie - PŚ, Wisła - konkurs drużynowy **16.25** Skoki narciarskie - PŚ, Wisła - konkurs drużynowy **19.20** Boks - Gala PZB Suzuki Boxing Night **22.50** Sportowy Wieczór **23.30** Skoki narciarskie - PŚ, Wisła - konkurs drużynowy **1.25** Sporty walki - MMA - Bellator **3.10** Sporty walki - Gala MMA ONE - Winter Warriors **5.00** Boks - Gala w Los Angeles

TTV

5.05 Wezwij Dominika - reality show **5.15** Najgorsze polskie tatuaże **6.00** Express **6.20** DeFacto **6.40** DeFacto - Flesz **6.55** Rzeczy, których nie nauczył mnie ojciec **8.30** Gogglebox. Przed telewizorem **9.40** Prosto ze skoczni - magazyn **9.45** Express **10.00** MądrzeJEMY z Katarzyną Bosacką **10.35** Królowe życia - serial **11.00** Królowe życia - serial **11.30** Orzeł czy Reszka **12.30** Damy i wieśniaczki. Za granicą **13.35** Zawodowcy **14.35** Wyjadacze **15.45** Express **16.00** Down the road - serial **16.40** Gogglebox. Przed telewizorem **17.45** Express **18.00** Usterka **19.00** Usterka **19.40** Prosto ze skoczni - magazyn **19.45** Express **20.00** Królowe życia - serial **20.30** Królowe życia - serial **21.00** Królowe życia - serial **21.30** Like a BO$$ **22.00** Wyjadacze **23.00** Gogglebox. Przed telewizorem **1.00** Gogglebox. Przed telewizorem **1.45** Paloma - serial **2.50** Paloma - serial

STOPKLATKA

6.00 Mirror - etiuda **6.05** Doktor Martin - serial **8.00** Komisarz Rex - serial **10.00** Hudson i Rex - serial **11.00** Czterej pancerni i pies cz. 5 - 6 - serial **13.30** Biały tygrys - film wojenny, Rosja **15.45** Przychodzi facet do lekarza - komedia, Belgia, Francja **18.00** Szpital New Amsterdam sezon 1 - Pilot - serial **19.00** Szpital New Amsterdam sezon 1 - Rytuały - serial **20.00** Wielki Mike - dramat biograficzny, USA **22.30** Carrie - horror, USA

TV 4

6.00 Flintstonowie **7.05** Galileo **11.15** Alex Rider: Misja „Stormbreaker - film przygodowy **13.25** STOP Drogówka **14.30** Jedenasty września z pokładu Air Force One - film dok. **16.15** Najgroźniejsi kierowcy świata **17.00** Policjantki i Policjanci **22.05** Sprawiedliwi - Wydział Kryminalny **0.15** Tombstone: Umrzeć raz jeszcze - horror, USA, 2017, reż. Roel Reiné, wyk. Danny Trejo, John Tierney, Gerrick Winston, Sarah Wheeldon **2.25** Disco Polo

TV6

6.00 TOP 10 **7.05** Flintstonowie **9.05** Zaczarowane pióro - baśń filmowa **11.05** Pierwsza miłość **15.00** Kochane pieniądze - serial **18.00** Okręt - dramat wojenny **20.05** Śmierć na 1000 sposobów **20.35** Śmierć na 1000 sposobów **21.00** Agenci NCIS: Los Angeles **23.00** Morderczy występ - thriller, USA, 2009, reż. Dolph Lundgren, wyk. Dolph Lundgren, Melissa Molinaro, Hristo Shopov, Dave Legeno **0.55** Dancing with the Stars

TVP 1

5.10 Klan (3895 - 3896) - telenowela
6.00 Słownik polsko@polski
6.25 wojsko - polskie.pl (180) - reportaż
6.55 Słowo na niedzielę
7.00 Transmisja Mszy Świętej
8.00 Tydzień
8.30 Zakochaj się w Polsce
9.00 Las bliżej nas (39) - magazyn
9.25 Fascynująca Szwajcaria - Gryzonie zimą - cykl dok.
9.50 Weterynarze z sercem
10.25 Klasztorne smaki Remigiusza Rączki
10.55 Słowo na niedzielę
11.00 Transmisja Mszy Świętej
11.55 Między ziemią a niebem
12.00 Anioł Pański
12.15 Między ziemią a niebem
12.50 Umarł, aby żyć. Rzecz o Stefanie Kardynale Wyszyńskim - Kobieta - serial
13.15 BBC w Jedynce - Era przyrody - Przebudzenie - film dok.
14.15 Z pamięci - Zofia Szczucka
14.25 Okrasa łamie przepisy
14.55 Komisarz Alex s.XVI (200) - W ciemnej uliczce - serial
15.50 Skoki Narciarskie - PŚ, Wisła
17.00 Teleexpress
17.05 Skoki Narciarskie - PŚ, Wisła
18.00 Murem za polskim mundurem
19.40 Wiadomości, Pogoda
20.25 Wojenne dziewczyny s.IV (52) - serial
21.25 Rolnik szuka żony seria 8 - /12/ - reality show
22.25 Szczyt Cyfryzacji ONZ w Katowicach
22.35 Murem za polskim mundurem
0.30 HIT Cudowny chłopak - film obyczajowy, Hongkong, USA , reż. Stephen Chbosky, wyk. Jacob Tremblay, Owen Wilson, Izabela Vidovic, Julia Roberts
2.30 Prowokacja - film sensacyjny, reż. Don E. FauntLeRoy, wyk. Steven Seagal, Sarah Buxton, Nick Mancuso, Anthony „Treach" Criss

TVP 2

5.55 Barwy szczęścia (2524) - serial
6.25 Barwy szczęścia (2525) - serial
7.00 M jak miłość (1618) - serial
7.55 Pytanie na śniadanie - w tym Pogoda - flesz
10.30 Zacznij od zdrowia - magazyn
11.10 The Voice of Poland s. XII - LIVE FINAŁ
14.00 Familiada - teleturniej
14.35 Koło fortuny - teleturniej
15.15 Szansa na sukces. Opole 2022 - widowisko muzyczne
16.15 58. KFPP w Opolu - Krzysztof Krawczyk. Ostatni raz zatańczysz ze mną - widowisko muzyczne
17.05 Lajk!
17.30 Smaki świata - pośród mórz - magazyn kulinarny
18.00 Panorama
18.20 Pogoda
18.30 Na sygnale (343) - Dobra robota. Naprawdę - serial
18.50 Na sygnale (344) - I że cię nie opuszczę - serial
19.20 Rodzinka.pl s.XII (229) - Denna rybka - serial
20.00 Kabaret. Super Show Dwójki (23) - program kabaretowy
21.05 Postaw na milion - teleturniej
22.05 Zniewolona (19) - serial
23.05 Zniewolona (20) - serial
0.05 HIT Kino bez granic - Złota dama - film fabularny, Wielka Brytania, reż. Simon Curtis, wyk. Helen Mirren, Ryan Reynolds, Daniel Brühl, Katie Holmes
2.05 Przygoda na Mariensztacie - komedia, reż. Leonard Buczkowski, wyk. Lidia Korsakówna, Tadeusz Schmidt, Adam Mikołajewski, Tadeusz Kondrat
3.45 Bikini Blue - dramat, reż. Jarosław Marszewski, wyk. Lianne Harvey, Tomasz Kot, Lech Mackiewicz, Ruby Bentall
5.10 Zakończenie dnia

POLSAT

6.00 Nowy dzień z Polsat News
7.50 Zakochany Madagaskar - film anim.
8.20 Pada Shrek - film anim.
8.55 Artur i Minimki 3: Dwa światy - film przygodowy, Francja, 2010, reż. Luc Besson, wyk. Freddie Highmore, Mia Farrow, Penny Balfour, Robert Stanton
11.05 Piorun - film anim.
13.20 Czarownica 2 - film fantasy, USA, Wielka Brytania, Kanada, 2019, reż. Joachim Ronning, wyk. Angelina Jolie, Elle Fanning, Michelle Pfeiffer, Chiwetel Ejiofor
15.55 Sami swoi - komedia, Polska, 1967, reż. Sylwester Chęciński, wyk. Wacław Kowalski, Władysław Hańcza, Jerzy Janeczek, Ilona Kuśmierska
17.40 Nasz nowy dom
18.50 Wydarzenia, Sport, Pogoda
19.30 Państwo w Państwie
20.00 RYJEK 25lat - Koncert Jubileuszowy

22.10 HIT Faceci w czerni - komedia sci - fi, USA, 1997, reż. Barry Sonnenfeld, wyk. Tommy Lee Jones, Will Smith, John Alexander, Linda Fiorentino - Agenci, zwani facetami w czerni, otrzymują misję schwytania groźnego przestępcy, który przybył z innej planety, by zawładnąć Ziemią.
0.30 Gwiezdne wojny: Część V - Imperium kontratakuje - film sci - fi, USA, 1980, reż. Irvin Kershner, wyk. Mark Hamill, Harrison Ford, Carrie Fisher, Billy Dee Williams
3.15 Love Island. Wyspa miłości

TVN

5.10 Uwaga! - program interwencyjny
5.25 Ukryta prawda
6.15 Kuchenne rewolucje
7.15 Nowa Maja w ogrodzie
7.45 Akademia ogrodnika
7.50 Zaplanuj długie życie
8.00 Dzień Dobry TVN - magazyn
11.30 Kobieta na krańcu świata
12.05 Co za tydzień - magazyn
12.35 Kolekcja smaków
13.10 Budując marzenia - program lifestylowy
13.45 Bociany - komedia, USA 2016, reż. Nicholas Stoller, Doug Sweetland, wyk. Andy Samberg, Katie Crown, Kelsey Grammer, Jennifer Aniston, Danny Trejo
15.30 Kuchenne rewolucje
16.30 Totalne remonty Szelągowskiej
17.30 Lego Masters
19.00 Fakty, Sport, Pogoda
19.30 Kroniki Pucharu Świata w skokach narciarskich
19.50 Uwaga! - program interwencyjny
20.05 MasterChef

21.45 HIT Miami Vice - film sensacyjny, USA, Niemcy 2006, reż. Michael Mann, wyk. Colin Farrell, Jamie Foxx, Gong Li, Naomie Harris, Ciaran Hinds, Justin Theroux
0.15 Pacific Rim: Rebelia - film sci - fi, USA, Wielka Brytania, Chiny, Japonia 2018, reż. Steven S. DeKnight, wyk. John Boyega, Scott Eastwood, Cailee Spaeny, Burn Gorman, Charlie Day, Tian Jing
2.40 Kuchenne rewolucje
3.45 NOC Magii

SUPER POLSAT

6.45 SuperLudzie Extra **7.05** Psi patrol **10.05** SuperLudzie **11.05** Pada Shrek - film anim. **11.45** Kung Fu Panda: Święta, święta i Po - film anim. **12.15** Świętastyczne kolędowanie - film anim. **12.35** Długo i szczęśliwie - komedia romantyczna, USA, 1998, reż. Andy Tennant, wyk. Drew Barrymore, Anjelica Huston, Dougray Scott, Patrick Godfrey **15.00** Tatuśkowie **16.00** Tatuśkowie **19.00** Świat według Kiepskich **20.05** Gwiezdne wojny: Część I - Mroczne widmo - film sci - fi, USA, 1999, reż. George Lucas, wyk. Liam Neeson, Ewan McGregor, Natalie Portman, Jake Lloyd **22.55** Fatalne zauroczenie - thriller, USA, 1987, reż. Adrian Lyne, wyk. Michael Douglas, Glenn Close, Anne Archer, Fred Gwynne **1.30** Akademik **2.00** Polacy za granicą **3.00** Polacy za granicą **4.00** Nasz nowy dom **5.00** Na ratunek 112 **5.30** Świat według Kiepskich

TVP SPORT

6.30 Igrzyska na bis. PRK - finał. Rosja - Francja **8.05** Boks - Gala PZB Suzuki Boxing Night **10.15** Skoki - PŚ w Wiśle **10.35** Skoki narciarskie - PŚ, Wisła - konkurs drużynowy **12.25** Skoki - PŚ w Wiśle **12.45** Piłka ręczna - PGNiG Superliga mężczyzn **15.00** seria próbna - Skoki narciarskie - PŚ, Wisła - konkurs indywidualny **15.55** Skoki narciarskie - PŚ, Wisła - konkurs indywidualny **18.00** studio - Skoki narciarskie - PŚ, Wisła - konkurs indywidualny **18.50** Magazyn tematyczny **19.25** studio Piłka nożna - PKO Ekstraklasa **19.55** Piłka nożna - PKO Ekstraklasa **22.20** Sportowy Wieczór **23.00** Skoki narciarskie - PŚ, Wisła - konkurs indywidualny **0.55** Boks - Gala w Paryżu. Michałkin - Bauderlique **2.40** Sporty walki - Gala MMA ONE Championship - Winter Warriors, Singapur **4.25** Boks - Gala w Las Vegas - walka. Canelo Alvarez - Caleb Plant

TV 4

6.00 Flintstonowie **7.05** Księżniczka Łabędzi: Rodzina królewska - film anim. **8.55** Marmaduke - pies na fali - film familijny **10.50** Galileo **11.50** Zakazane królestwo - film przygodowy **14.00** Stalingrad - dramat wojenny **16.55** Gwiazdy Kabaretu **18.00** STOP Drogówka **19.00** Galileo **20.00** Zaginiony świat: Park jurajski - film przygodowy, USA, 1997, reż. Steven Spielberg **22.45** Tombstone: Umrzeć raz jeszcze - horror, USA, 2017

NIEDZIELA, 5.12

TVN 7

5.05 Szkoła - serial
6.05 Wiza na miłość
7.00 Timmy i przyjaciele - animacja
7.15 Rozwód. Walka o wszystko
8.15 Hotel Paradise
10.20 Ukryta prawda
13.25 Makłowicz w drodze
14.00 Projekt Lady
15.05 Greystoke: Legenda Tarzana władcy małp - film przygodowy, Wielka Brytania, USA 1984
17.50 Podatek od miłości - komedia romantyczna, Polska 2017, reż. Bartłomiej Ignaciuk, wyk. Aleksandra Domańska, Grzegorz Damięcki, Roma Gąsiorowska, Michał Czernecki, Anna Smołowik, Ewa Gawryluk, Zbigniew Zamachowski, Magdalena Różczka
20.00 HIT Tarzan: Legenda - film przygodowy, Kanada, Wielka Brytania, USA 2016, reż. David Yates, wyk. Alexander Skarsgard, Samuel L. Jackson, Margot Robbie, Djimon Hounsou, Christoph Waltz, Jim Broadbent, Ben Chaplin
22.35 Król Skorpion - film przygodowy, USA, Niemcy, Belgia 2002, reż. Chuck Russell, wyk. The Rock, Steven Brand, Michael Clarke Duncan, Kelly Hu, Bernard Hill
0.20 Zbrodnia w sąsiedztwie
1.25 Druga strona medalu - talk show
2.05 NOC Magii

PULS

5.30 Rodzinny interes - serial
8.30 Wyspa Nim - film familijny, USA 2008, reż. Jennifer Flackett
10.30 Przygoda na Antarktydzie - film familijny, USA 2006
12.50 Najpiękniejsze baśnie braci Grimm: Niedźwiedzia skóra - baśń, Niemcy 2015
14.20 Najpiękniejsze baśnie braci Grimm: Księżniczka Maleen - baśń, Niemcy 2015
15.35 Pamiętnik księżniczki - komedia, USA 2001, reż. Garry Marshall
17.50 Pożyczony narzeczony - komedia romantyczna, USA 2011, reż. Luke Greenfield, wyk. Ashley Williams, Colin Egglesfield, Ginnifer Goodwin
20.00 HIT Ocean ognia - thriller, USA, Wielka Brytania, Chiny, Francja 2018, reż. Donovan Marsh, wyk. Gary Oldman, Gerard Butler, Linda Cardellini, Michael Nyqvist
22.30 Wykonać wyrok - film sensacyjny, USA 1990, reż. Deran Sarafian, wyk. Donald Gibb, Jean - Claude Van Damme, Patrick Kilpatrick, Robert Guillaume
0.05 Uliczny wojownik - film sensacyjny, USA, Japonia 1994, reż. E. de Souza Steven, wyk. Byron Mann, Jean - Claude Van Damme, Kylie Minogue, Ming - Na Wen, Raul Julia
2.10 Dyżur
2.50 Taki jest świat

TRWAM

9.15 Manna z Nieba **9.30** Msza święta **10.35** Przegląd Katolickiego Tygodnika "Niedziela" **10.40** Cuda Jezusa **11.35** Poznajemy Polskę **11.50** Muzyczne chwile **12.20** Wieś - to też Polska **13.30** Papież Polak do Rodaków **14.00** Święta Barbara **16.00** Informacje dnia **16.10** Koncert życzeń **17.00** Maryja z Nazaretu w Jej Zwiastowaniu **17.20** Muzyczne chwile **17.30** Nowa Ewangelizacja **17.55** Poczet Wielkich Polaków **18.00** Anioł Pański **18.05** Informacje dnia **18.15** Rozmowy niedokończone **19.25** Święty na każdy dzień **19.30** Jesteśmy katolikami **20.00** Informacje dnia **20.20** Różaniec **20.50** Święty na każdy dzień **21.00** Apel Jasnogórski **21.20** Informacje dnia **21.40** Retrospekcja **21.45** Cierpliwa ufność **22.50** Muzyczne chwile **23.00** Jak my to widzimy - z daleka widać lepiej **23.30** Tam, gdzie Bóg płacze

TTV

5.10 Patent na kasę **5.50** Patent na kasę **6.25** Express **6.40** DeFacto **7.05** DeFacto **7.30** Orzeł czy Reszka **8.30** Najdroższy rejs świata - serial **9.40** Prosto ze skoczni - magazyn **9.45** Express **10.05** Down the road - serial **10.50** Rzeczy, których nie nauczył mnie ojciec **11.15** Like a BO$$ **11.55** Najgorsze polskie tatuaże **12.40** Ciężarówką przez Wietnam **13.40** Wyjadacze **14.40** Damy i wieśniaczki. PL **15.45** Express **16.05** Gogglebox. Przed telewizorem **17.15** Rzeczy, których nie nauczył mnie ojciec **17.45** Express **18.05** Rzeczy, których nie nauczył mnie ojciec **18.30** Like a BO$$ **19.10** Królowe życia - serial **19.40** Prosto ze skoczni - magazyn **19.45** Express **20.05** Damy i wieśniaczki. PL **21.05** Gogglebox. Przed telewizorem **22.05** Down the road - serial **22.55** Rzeczy, których nie nauczył mnie ojciec **0.25** Damy i wieśniaczki. Ukraina **1.25** Like a BO$$

TV6

6.00 TOP 10 **7.05** Flintstonowie **9.45** Dzielna Mysz **10.00** Medicopter 117 **11.00** Ninja Warrior Polska **12.55** Bibliotekarz II: Tajemnice kopalni króla Salomona - film przygodowy **15.00** Policjantki i Policjanci **20.05** Śmierć na 1000 sposobów **20.35** Śmierć na 1000 sposobów **21.00** CSI: Kryminalne zagadki Nowego Jorku **23.00** Opłacone krwią - dramat, USA, 2016, reż. Ben Younger **1.25** Spadkobiercy **2.25** SuperLudzie Extra **2.40** TOP 10

eprasa.pl abb71bc3d3

HOROSKOP

WODNIK

W poniedziałek i wtorek postaw na realizację swoich najważniejszych celów i nie daj się od nich odwieść dla chwilowej korzyści. W środę nie bój się planów pełnych rozmachu, ale niech będą mieć solidne podstawy. W czwartek nawiążesz ważne kontakty zawodowe. W piątek nie rób scen zazdrości, zrozum ukochaną osobę, znajdź czas dla niej. W weekend lenistwo i obowiązki uda się pogodzić .

RYBY

W poniedziałek i wtorek sporo miłości i zrozumienia - zaufaj losowi, odrzuć podejrzenia. W pracy staraj się zrozumieć racje innych, masz teraz szansę zażegnać poważny konflikt i zapisać się dobrze w pamięci szefa. W środę i czwartek pojawią się nietypowe okazje i dobrze ci się będzie współpracować z innymi. W piątek nie szalej, nie wyjeżdżaj, nie podpisuj umów. Weekend to relaks, spokój i miłość.

BARAN

W poniedziałek i wtorek możesz mieć kłopoty w dogadaniu się z pracownikami i domownikami. W pracy staraj się jasno mówić, a także sprawdzać, czy twoje polecenia zostały zrozumiane. W domu możesz mylnie ocenić intencje drugiej strony. Nie bądź uparty. W środę i czwartek licz na niezwykłe zbiegi okoliczności i wykorzystaj je. W finansach bardzo dobrze. W weekend wypełnij obowiązki i odpocznij w ruchu.

BYK

W poniedziałek i wtorek zajmij się sprawami domu. Łatwo pójdzie ci rozstrzygnięcie sporów i załagodzenie awanturniczych postaw bliskich. Okaż zrozumienie każdej ze stron, a sukces będzie długotrwały. W środę bądź gotów do działania - za co się złapiesz, uda ci się śpiewająco. W czwartek ktoś wysoko postawiony pomoże ci w sprawach zawodowych. Od piątku ciesz się życiem i mądrze wypocznij.

BLIŹNIĘTA

W poniedziałek i wtorek sporo zajęć, ale nic nie będzie ponad twoje siły. Nawet w domu uda się zaprowadzić spokój. W środę i czwartek postaw na pracę, na szansę rozwoju. Otworzą się nowe horyzonty. W uczuciach też oczekuj dobrych zmian i nie bój się ich. W piątek nie baw się w mediatora i uważaj na drodze. Weekend spędź inaczej, niż tego będą oczekiwać od ciebie. Zadbaj o siebie, o swój komfort i radość.

RAK

W poniedziałek i wtorek wokół może szaleć sztorm, a ty będziesz dla innych jak spokojna i bezpieczna przystań. Nie daj się sprowokować, wyprowadzić z równowagi, a jeszcze poprawisz twoją pozycję w domu i pracy. W środę i czwartek sporo roboty, ale znajdziesz czas na hobby, spokojny wieczór we dwoje, spotkanie z przyjaciółką. W piątek uwaga na zdrowie, interesy, pieniądze. Weekend miły, spokojny i pracowity.

LEW

Poniedziałek minie bez większych wrażeń. We wtorek uważaj, by jeden nieostrożny ruch nie zniszczył tego, co tworzyłeś od dawna. W środę i czwartek masz swój czas - powodzenie w pracy, wygrany proces, dobre interesy, miłość, romantyczne spotkania. W piątek dmuchaj na zimne, nie wyjeżdżaj, nie wchodź w spory. Weekend pełen odpowiedzialnych zajęć. Zadbaj później o relaks psychiczny.

PANNA

W poniedziałek i wtorek będzie sporo wydatków. Większe uzgodnij z domownikami, żeby potem nie było nieporozumień. Będziesz zadowolony ze spotkań, a twój wysiłek w pracy nie pójdzie na marne. W środę i czwartek nie podpisuj zobowiązań, unikaj sporów prawnych. Pośpiech, impuls - to nie dla ciebie. Sukces zawodowy jest tuż, ale zachowaj ostrożność. Od piątku będzie miło, znajdziesz relaks, pomysł i coś jeszcze...

WAGA

W poniedziałek i wtorek bądź stanowczy, niech twoje dobre decyzje będą realizowane konsekwentnie. Nie martw się, zyskasz tym szacunek rodziny i wcale nie wywołasz kłótni. W środę i czwartek masz swój czas - zapewnione powodzenie w pracy, więcej pieniędzy, pomoc ustosunkowanych znajomych. Nie wahaj się prosić o nią. W piątek weź zazdrość w karby, nie psuj tego, co piękne. Weekend pracowity i niezwykły.

SKORPION

W poniedziałek nie upieraj się, by postawić na swoim. Nowe wydarzenia wykorzystaj szybko, przyniosą pieniądze. We wtorek spokój pomoże ci podjąć dobre decyzje. W środę możesz odrabiać zaległości, zająć się finansami. Niczego nie zaniedbaj. W czwartek i piątek korzystne spotkania, owocne rozmowy. Nowe to nie twój wróg. W weekend sporo pracy, ale sympatycznej. Odpocznij też na świeżym powietrzu.

STRZELEC

W poniedziałek krótka podróż, powrót do starych uczuć, rozmyślania o minionym - czy nie szkoda czasu? Pora zamknąć za sobą te drzwi, otworzyć się na nowe uczucia. We wtorek licz się z niezrozumieniem, sporami, marnym osądem sytuacji. W środę i czwartek nieoczekiwane propozycje - rozważ je spokojnie. W finansach lepiej. W piątek ostrożnie z alkoholem i na drodze. Unikaj zazdrości. Weekend bardzo udany.

KOZIOROŻEC

W poniedziałek i wtorek czeka cię wytężona praca. Możliwe problemy domowe. Potrzebny będzie takt i umiar, by sobie z nimi na dłużej poradzić. W środę i czwartek ożywienie towarzyskie, sporo ruchu i radości, dowiesz się ciekawych rzeczy. W piątek pokonasz kłopoty, które od dawna cię nękały. Weekend sprzyja miłości, bliskości, nawiązaniu serdecznych więzów. Zrób to, co do ciebie należy, resztę zostaw innym.

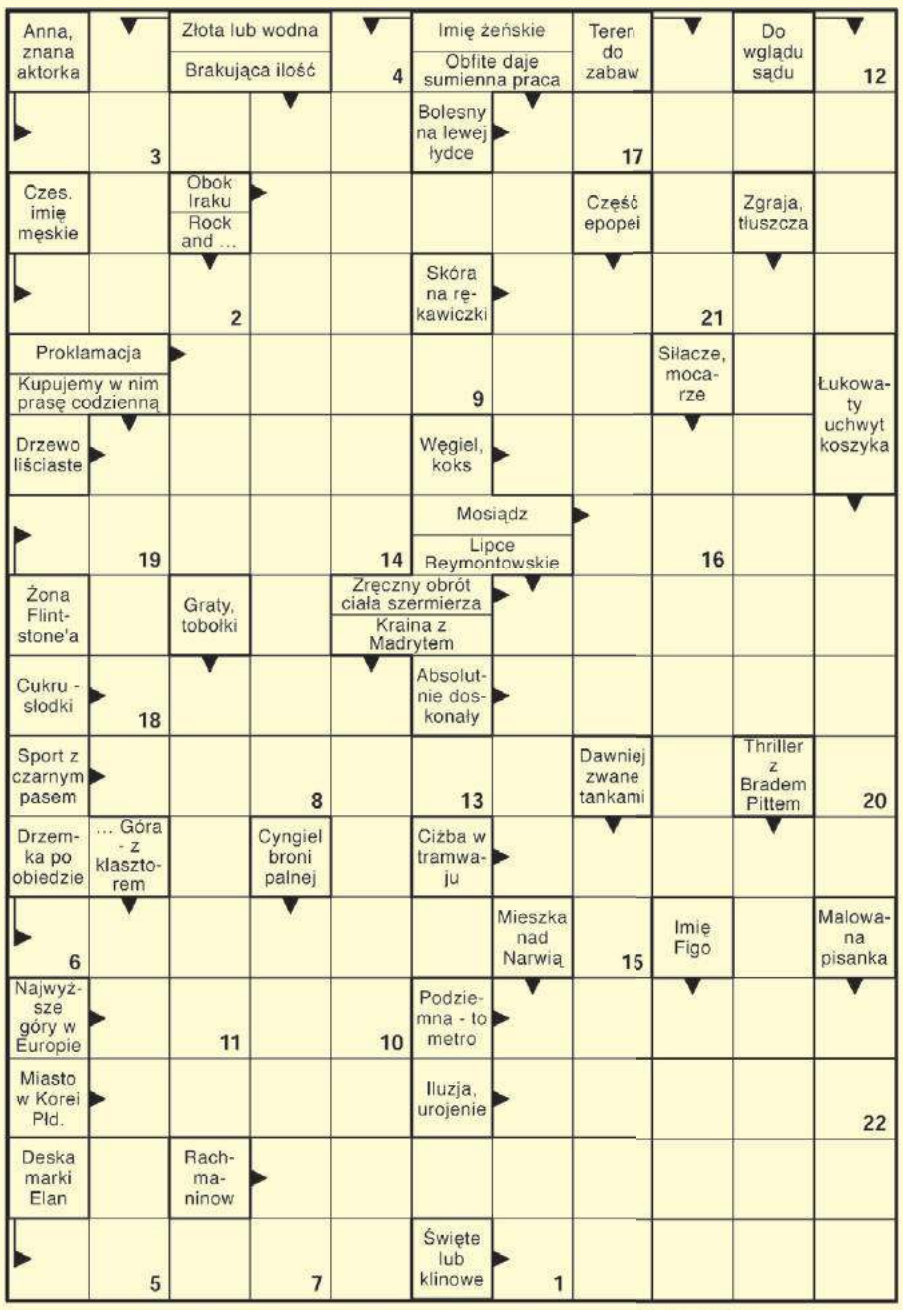

Litery z pól ponumerowanych utworzą rozwiązanie końcowe.

1	2	3	4	5	6	7	8	9	10	11	12	13	14	15	16	17	18	19	20	21	22

SPONSOREM NAGRODY JEST
Fest food BOX
509 556 354

Rozwiązanie krzyżówki z numeru 47 (2021) brzmi: **„Dziewczyna z tatuażem”**. Spośród wszystkich osób, które wysłały poprawne odpowiedzi, wybraliśmy panią **Annę Orzechowską.** Po odbiór nagrody zapraszamy w godz. 9–16 w terminie dwóch tygodni od momentu publikacji nazwiska zwycięzcy na łamach Super Tygodnia Chełmskiego. Warunkiem wzięcia udziału w konkursie jest przysłanie rozwiązania krzyżówki. Hasło wraz z kuponem należy dostarczyć do redakcji (w ciągu 5 dni od daty wydania) – pocztą, osobiście lub wrzucić do skrzynki ogłoszeniowej z logo Super Tygodnia. **Do wygrania talon na mega czekoladowe ciasto od Fest Food Box - 509 556 354.**

KRZYŻÓWKA
nr 48 (2021)
super tydzień chełmski

OFERTY DLA SAMOTNYCH SERC

672 Maria
Mam 60 lat, 166 cm wzrostu, 75 kg wagi. Jestem wdową na emeryturze, niezależną finansowo, szczerą, towarzyską, kulturalną, lubiącą czytać książki, rozwiązywać krzyżówki. Poznam pana w zbliżonym wieku, najlepiej z okolic Białej Podlaskiej.

673 Maryla
Jestem emerytką mieszkającą w Białej Podlaskiej, mam 63 lata, wykształcenie średnie, jestem rozwiedziona. Poznam pana stanu wolnego, w stosownym wieku, bez zobowiązań i uzależnień. Inteligentnego, uczciwego i dobrego człowieka, który mieszka w Białej Podlaskiej lub okolicach i poważnie myśli o związku na jesień życia.

596 Jan
Mam na imię Jan, mam 55 lat, 180 cm wzrostu, jestem samotny, po przejściach, katolik. Lubię taniec i muzykę disco polo, obecnie pracuję na budowie i jestem niezależny finansowo. Nie jestem alkoholikiem, nie palę. Szukam kobiety na dalsze życie, może być starsza, z dzieckiem. Interesuje mnie stały związek. Mile widziany nr telefonu.

661 Jadwiga
64-latka stanu wolnego, wdowa, bez nałogów, z dobrym sercem, o dobrym zdrowiu, pozna pana do stałego związku. Mile widziany nr telefonu.

599 Mirosław
38 lat, 178 cm wzrostu, szatyn, pozna panią w wieku od 30 do 45 lat w celu stałego związku. Pani może być z dzieckiem

672 Jan
Jan, 65 lat, 180 cm wzrostu, samotny emeryt, bez nałogów, niezależny finansowo, materialnie, zmotoryzowany, szczery, uczciwy, spokojny, lubiący przyrodę, pracę na działce, jazdę rowerem, podróże, dobry film, muzykę disco polo. Poznam panią bez nałogów w podobnym wieku, o podobnych zainteresowaniach, do stałego związku. Szczerą uczciwą, która zechce zamieszkać u mnie w bloku w Chełmie.

666 Anna
49-latka, wdowa, pozna spokojnego pana w wieku do 55 lat, stanu wolnego, do stałego związku, najlepiej z okolic Białej Podlaskiej.

675 Kamil
Kawaler, 35 lat, 176 cm wzrostu, szczery, spokojny, czuły brunet, pozna panią w wieku od 25 do 40 lat do stałego, poważnego związku. Pani może być z dzieckiem.

Potrzebujesz bratniej duszy, towarzystwa, miłości?

Przyślij do naszej redakcji swoją ofertę, napisz o swoich oczekiwaniach i pragnieniach.

List wyślij na adres redakcji. Każda oferta otrzyma swój numer kontaktowy, np: 001, 002. Nie będziemy podawać w gazetach nazwisk ani adresów osób składających oferty.

W liście w kilku słowach opowiedz o sobie: jak masz na imię, w jakim jesteś wieku, gdzie mieszkasz, jakie masz zainteresowania, dlaczego szukasz partnerki lub partnera i jakie masz wobec niego wymagania. Jeśli chcesz, możesz przysłać swoje zdjęcie, które uatrakcyjni ofertę.

Czytelnicy zainteresowani daną ofertą i osobą, powinni napisać do niej list, a do korespondencji dołączyć pustą kopertę ze znaczkiem pocztowym. Na pustej kopercie napisać numer oferty/osoby, do której mamy ten list odesłać. Redakcja będzie punktem kontaktowym dla osób, które zechcą się ze sobą poznać.

KUPON nr 48
Oferty dla samotnych
Aby oferta ukazała się w gazecie, należy dołączyć do niej oryginalny kupon z aktualnego numeru.

eprasa.pl abb71bc3d3