ŚRODA 28 listopada 2018

Cena 2,90 zł (w tym 8% vat)

www.dziennikpolski24.pl

DZIENNIK POLSKI

KRAKOWSKI PUNKT WIDZENIA

Gdzie znajdziesz Twój „Dziennik Polski”? Sprawdź nasze punkty sprzedaży

STRONA A5

Jeszcze kilka lat ciasnoty. Kraków nie nadąża z budową nowych szkół

Edukacja. Miasto intensywnie się rozbudowuje, jest coraz więcej mieszkańców i w podstawówkach przybyło wielu uczniów. Tymczasem oddanie do użytku w Krakowie nowych i powiększonych placówek jest zapowiadane najwcześniej na 2021 rok

MAŁGORZATA MROWIEC
malgorzata.mrowiec@dziennik.krakow.pl

Krakowscy urzędnicy publikują informację o budowach i rozbudowach szkół w Krakowie. Na os. Gotyk, os. Złocień, os. Kliny, przy ul. Skośnej i Katowickiej. Trzy miałyby się skończyć w 2021 roku, dwie jeszcze później. Jest też pięć kolejnych inwestycji, w bardziej mglistych planach. Uzależnione są od przeznaczenia na nie w budżecie miasta niezbędnych pieniędzy, a w dwóch przypadkach trzeba najpierw pozyskać działki.

Magistrat przekonuje przy tym, że zapewnienie komfortowych warunków nauki to jeden z priorytetów polityki edukacyjnej Krakowa. Kontrastuje takie stwierdzenie z zakładanymi terminami otwarcia nowych obiektów i z realną sytuacją, gdy w szkołach robi się coraz ciaśniej. W części na tyle, że muszą ratować się dodatkowymi budynkami w innych lokalizacjach. W przypadku pięciu podstawówek jest tak daleko do dodatkowego budynku, że dzieci wożone są autobusami.

Dyrektorzy szkół zaklinają się, że zrobili, co mogli, by dobrze to zastępcze rozwiązanie zorganizować. Nie do nich mają pretensje rodzice uczniów.

Na zajęcia wożone są m.in. pierwszaki ze Szkoły Podstawowej nr 97 na os. Kliny - 4 km, do innej dzielnicy. Bartłomiej Ciniewski, jeden z rodziców uczniów, podsumowuje, że dodatkowy budynek w innym miejscu, wożenie, odbieranie - to wszystko proteza, która utrudnia życie. - *Chcemy korzystać z infrastruktury szkolnej w naszym rejonie. Przecież to powinno być tak urządzone, żeby dzieci mogły się uczyć w swojej rejonowej szkole, a nie jeździć jak licealiści.*

Zapytaliśmy w magistracie, dla ilu dzieci brakuje dziś miejsc w szkołach w ich okolicy. Urzędnicy odpowiadają, że ten rok szkolny jest pierwszym, w którym funkcjonują 8-klasowe szkoły, a w części z nich są jeszcze oddziały gimnazjalne. „Zatem nie można jeszcze jednoznacznie określić, jak duże jest docelowe zapotrzebowanie” - czytamy w odpowiedzi... Urząd zapewnia ogólnikowo, że na bieżąco prowadzi analizy i tam, gdzie jest to najbardziej potrzebne, planowane są inwestycje.

- *Deweloperzy budują szybciej domy niż miasto szkoły* - zauważa Ewa Wodnicka, dyrektor SP 53 z ul. Skośnej.

S. B1 KRONIKA

Klapa. Rejestr państwowy nie nadąża i szkodzi

„Co ja właściwie robię?” - to w ostatnich miesiącach jedno z najgorętszych pytań polskich przedsiębiorców. Laikowi może się wydawać, że wytwórca konewek wytwarza konewki, producent smartfonów - smartfony, a fryzjer strzyże. Nic bardziej mylnego!

W urzędniczych realiach - jak podkreślają eksperci - klasyfikowanie towarów i usług wymaga wszechstronnej specjalistycznej wiedzy z zakresu nie tylko statystyki i taryf, ale i... towaroznawstwa, chemii, fizyki, biologii, technologii żywności, procesów produkcji i wielu innych. Z kolei od trafnej klasyfikacji towaru i usługi zależy, jakie firma zapłaci podatki, czy będzie mogła skorzystać z ulg i czy... nie zbankrutuje. Ku swemu przerażeniu polscy przedsiębiorcy coraz częściej nie znajdują w państwowym rejestrze oferowanych przez siebie towarów i usług. Powód? Rejestr nie nadąża za postępem technologii. Czy to zatrzyma pogoń Polski za Zachodem?

S. A2 KOMENTARZ, **S. A3** KRAJ

CBA zatrzymało Marka Ch. Usłyszał już zarzuty korupcyjne

FOT. MARZENA BUGAŁA-AZARKO

Prokuratura w Katowicach przedstawiła byłemu szefowi Komisji Nadzoru Finansowego zarzuty korupcyjne. Dowodem jest nagranie. Marek Ch. oferuje Leszkowi Czarneckiemu przychylność dla Getin Noble Banku w zamian za ok. 40 mln zł **S. A4** KRAJ

Wyspiański wciąż przyciąga tłumy do muzeum

S. A6 KULTURA

Prenumerata **12 312 53 88**
w godz. 10.00-15.00

NR 277 (22 629) // ROK LXXII
INDEKS 350052 // ISSN 0137-9089

Redaktorzy wydania: **Dariusz Penar i Włodzimierz Jurasz**

REKLAMA 038707581

Start GRUPA DEWELOPERSKA
www.start.com.pl
Str. C3

facebook www.facebook.com/DziennikPolski

eprasa.pl abc11fec9f

28.11.2018

IMIENINY Lesława, Grzegorza. **DZISIAJ 332. DZIEŃ ROKU.** Do sylwestra pozostały 33 dni.
WSCHÓD SŁOŃCA W KRAKOWIE o godzinie 7.12, zachód o 15.43.
WSCHÓD KSIĘŻYCA o godzinie 21.31, zachód o 11.55. **DZIEŃ BĘDZIE TRWAĆ** 8 godzin i 31 minut.

Pogoda na dziś MAX 1^0 MIN -3^0
Pogoda na jutro MAX -1^0 MIN -6^0
Pogoda na pojutrze MAX -2^0 MIN -7^0

EDYTORIAL

Ten chaos szkodzi czołowym firmom

Zbigniew Bartuś

Tajemnicza dla laików Polska Klasyfikacja Wyrobów i Usług służy nie tylko do tworzenia statystyk GUS, ale i ustalania stawek podatku VAT na towar bądź usługę oraz ulg dla inwestorów. Patrzysz na chleb, widzisz chleb. Obok leżą ciastka, niby podobne. A urzędnik na to: w życiu!

Pieczywo zalicza do zupełnie innej grupy produktów niż ciasto, zaś ciasto dzieli urzędowo na podkategorie, jakie ciastkarzom się nie śniły (m.in. z konserwantami, spulchniaczami lub bez). Wyśniły się za to statystykom i skarbówce, przez co objęte są zróżnicowanymi stawkami podatków i ceł. W branży materiałów budowlanych sytuacja jest jeszcze bardziej zawiła i beznadziejna w związku z obowiązywaniem tzw. odwróconego VAT. Od klasyfikacji zależy, czy ów mechanizm stosować czy nie...

Byłoby pięknie i logicznie, gdyby przedsiębiorca mógł się zwrócić do skarbówki z wnioskiem: „Weźcie wy mi, kochani, powiedzcie, co ja właściwie robię i zgodnie z prawem mi to opodatkujcie i oclijcie". Ale logika nie jest mocną stroną państwa polskiego, więc przedsiębiorca, jeśli nawet o coś takiego poprosi, to nijakiej pomocy nie uzyska. Fiskus poradzi mu, by sam sobie ustalił, co właściwie oferuje - w oparciu o PKWiU. A jak się pomyli i przez to ustali niewłaściwe stawki podatku (i cła), to poniesie karę.

Teoretycznie w klasyfikacji towarów i usług pomaga GUS, ale ten może tylko przedsiębiorcę „poinformować" i praktycznie za nic nie odpowiada. W dodatku zmiany w PKWiU - delikatnie mówiąc - nie nadążają za postępem technologicznym, przez co wielu produktów oraz usług w tym państwowym spisie nie ma.

Można sypać anegdotami, co tam do czego urzędnicy ostatnio przypisali, jak uchwyt do smartfonu stał się „protezą kończyny prawej". Ale w istocie sytuacja jest dramatyczna.

Absurdy i luki w przepisach, totalnie sprzeczne wyroki sądów, biją szczególnie w firmy tworzące wynalazki i innowacje - a ponoć na tych najbardziej zależy dziś rządowi i wszystkim Polakom.

LICZBA DNIA

5,7

Stopa bezrobocia rejestrowanego w październiku br. wyniosła 5,7 proc., tj. tyle samo, ile przed miesiącem i o 0,9 p.proc. mniej niż przed rokiem - poinformował wczoraj GUS. Stopa bezrobocia kształtowała się w granicach od 3,1 proc. w wielkopolskim do 9,9 proc. w warmińsko-mazurskim (w Małopolsce 4,6). W porównaniu z październikiem ub. roku stopa bezrobocia obniżyła się we wszystkich województwach - w małopolskim o 0,7 p.proc. **(AIP)**

WYDARZYŁO SIĘ...

- **1561** – zawarto unię polsko-inflancką. Kurlandia stała się lennem Polski, stany inflanckie zachowały swoje przywileje i wolność wyznania, zakon kawalerów mieczowych został zsekularyzowany.
- **1627** – pod Oliwą koło Gdańska polska flota pokonała flotę szwedzką, zmuszając ją do przerwania blokady miasta.
- **1796** – Tadeusz Kościuszko złożył wiernopoddańczą przysięgę carowi Pawłowi I.
- **1779** – generał Karol Kniaziewicz mianowany został dowódcą Legii Naddunajskiej.
- **1918** – w Amerogen w Holandii cesarz niemiecki Wilhelm II podpisał akt zrzeczenia się praw do tronu niemieckiego i korony pruskiej oraz zwolnił armię i wszystkich urzędników ze złożonej mu przysięgi.
- **1943** – rozpoczęła się trwająca do 1 grudnia konferencja Wielkiej Trójki w Teheranie.
- **1967** – z taśmy montażowej na Żeraniu zjechał pierwszy egzemplarz polskiego fiata 125 p. **(PS)**

PRZYRODA

Grzegorz Tabasz

Jeśli ułożyć ranking najstarszych wytworów człowieka, to na czele ulokują się egipskie piramidy i megality w Stonehenge. Ledwo pięć tysięcy lat z małym haczykiem. Co zostanie po współczesnej cywilizacji? Jeśli zwyczajny, jednorodzinny dom zostawić bez opieki i wybić niewielką dziurę w dachu, to po upływie pięćdziesięciu lat zdziczałe ogrodowe rośliny zamienią go w ledwo dostrzegalny pagórek. Dziesięć razy dłużej przetrwają zostawione samopas wieżowce z żelbetu. O naszej wielkiej płycie nawet nie wspomnę, gdyż za kilka dekad blokowiska rozsypią się niczym domki z kart. Co z licznymi drobiazgami? Metalowa puszka (i wszystkie inne produkty z żelaza) po stu latach powrócą do wyjściowych tlenków metalu, z których zostały wytopione. Gumowe opony produkowane na masową skalę znikną po półwieczu. Najdłużej, bo ponad milion lat, przetrwają przedmioty ze szkła i plastiku. Końcówka XX wieku będzie kiedyś opisana jako era plastiku. Miliard ton tworzyw sztucznych odciśnie na planecie niezatarty ślad. Wieczność czeka wytwory ze złota i platyny. Tudzież pomniki z brązu, lecz to tylko drobne, całkowicie pomijalne szczególiki.

ZDJĘCIE DNIA

Widoczny na fotografii siłacz to Cheick Ahmed Al-Hassan Sanouaka, zwany Iron Biby, mieszkaniec Burkina Faso w Afryce. Rzeczywiście prezentuje się imponująco: 1,90 m wzrostu, 180 kg wagi. To jeden z 10 największych siłaczy świata. Ostatnio ogłosił, że jest zdecydowany oddać się służbie swojemu krajowi. Ciekawe, w jakiej roli...

FOT. EAST NEWS

PODSŁUCHANE

BEATA LUBECKA (Radio Zet): – Jak Pan ocenia nową ambasador USA, Georgette Mosbacher?
WITOLD WASZCZYKOWSKI (były szef MSZ): – W USA jest taka tradycja, że wysyła się na przemian albo zawodowych dyplomatów, albo ludzi, którzy do dyplomacji trafiają z polityki, z biznesu.
- No i tutaj z biznesu pani ambasador trafiła.
– Trafiła pani ambasador z biznesu i wydaje mi się, że ma obowiązek zabiegać o interesy amerykańskie, to jest obowiązek każdego ambasadora, również polskiego, ale można to robić dyskretniej i delikatniej.
– Portal „Do Rzeczy" napisał, że pani ambasador miała wysłać list do premiera Morawieckiego w obronie dziennikarza TVN-u. Czy takie listy pani ambasador powinna pisać?
– To już jest sprawa technikaliów, jak pani ambasador zabiega o interesy amerykańskie. Ale jeszcze raz podkreślam – powinna to robić delikatniej. [...] Nakłada się to również z wystąpieniami pani Mosbacher, wystąpieniami w Sejmie, do posłów, gdzie próbowała przypominać, dyscyplinować wystąpienia na temat wiz. [...] Od ambasadora, dyplomatów spodziewamy się delikatniejszej reakcji.

W CIEMIĘ BITY

Włodzimierz Jurasz

Wezwanie do mobilizacji

Platforma kombinuje jak koń pod górę, by wykręcić się z deklaracji swego rzecznika Jana Grabca, który w „Super Expressie" zapowiedział, że po objęciu władzy PO zabierze 500 Plus rodzicom trwale bezrobotnym oraz nieposzukującym pracy. I powstał problem - nie tylko wizerunkowy, ale i realny.

Jan Grabiec chciał zapewne pokazać liberalną twarz Platformy i jakaś logika w tym była - zwłaszcza w kontekście braku rąk do pracy. Nie wziął jednak pod uwagę, że ta grupa społeczna (taka jak ją sobie PO wyobraża - dość obraźliwie - jako trwoniącą ową dotację na nie wiadomo co) z zasady na wybory nie chodzi. Ale teraz może się zmobilizować... I zgadnij, Koteczku, na kogo zagłosuje?

HOROSKOP

- **BARAN (21 III – 20 IV):** Zrzuciłeś płaszcz obowiązków, miękko zapadłeś w fotelu. Pora na relaks, przyjacielu...
- **BYK (21 IV – 21 V):** Żarty bez końca. Buzia do słońca.
- **BLIŹNIĘTA (22 V – 21 VI):** Wiecznie spóźniony, zziajany, spocony. Masz już dosyć!
- **RAK (22 VI – 22 VII):** Czas inwestowania! Bank nakłania.
- **LEW (23 VII – 22 VIII):** Wesoły, spokojny i zrównoważony, załatwiasz sprawy. Wynik przesądzony.
- **PANNA (23 VIII – 22 IX):** Nie zapominaj tylko o zabawie! Dzień zapowiada się ciekawie.
- **WAGA (23 IX – 22 X):** Wziąć krótki urlop, fiuuu! Azja, Afryka – no to fru!
- **SKORPION (23 X – 21 XI):** Przyjęcia, spotkania i uroczystości. Pozazdrościć!
- **STRZELEC (22 XI – 21 XII):** Doradzać, odradzać – trochę się naradzać.
- **KOZIOROŻEC (22 XII – 20 I):** Romantyczny i sentymentalny. Niebanalny.
- **WODNIK (21 I – 18 II):** Zmiana fryzury, samochodu. Alleluja i do przodu!
- **RYBY (19 II – 20 III):** Czas ofensywy i miłości. Pozazdrościć.

Jakub Ciećkiewicz

● **CZEKAMY NA LISTY:** 31–548 Kraków, Aleja Pokoju 3 ● **SEKRETARIAT REDAKCJI:** 12688 85 60 ● **POCZTA ELEKTRONICZNA:** opinie@dziennik.krakow.pl ● **PRENUMERATA DOMOWA:** tel. 12 312 53 88 w godz. 10-15 ● **FACEBOOK.COM/DZIENNIKPOLSKI24**

DP WYDAWCA POLSKA PRESS GRUPA ODDZIAŁ W KRAKOWIE
PREZES ODDZIAŁU Małgorzata Cetera-Bulka
REDAKTOR NACZELNY Marek Kęskrawiec

REDAKCJA DZIENNIK POLSKI
ZASTĘPCA REDAKTORA NACZELNEGO: Małgorzata Nitek tel. 12 688 85 62
DZIAŁY: WYDAWCÓW Marek Halberda, tel. 12 688 85 64, **WYDARZEŃ** tel. 12 688 84 51
KULTURY Łukasz Gazur, tel. 12 688 85 90, **SPORTOWY** Krzysztof Kawa, tel. 12 688 85 80,
FOTO: Piotr Rąpalski, tel. 12 688 84 51,
PORADNIKÓW I DODATKÓW Teresa Brandys, tel. 12 688 85 71,
DODATKÓW SPECJALNYCH Marek Długopolski, tel 12 688 85 70,
PROJEKT GRAFICZNY Tomasz Bocheński.

REDAKCJA ODDZIAŁY TERENOWE
NOWY SĄCZ: ul. Kochanowskiego 14; tel./faks 18 449-66-10, e-mail: nowysacz@dziennik.krakow.pl;
TARNÓW: ul. Krakowska 1a; tel./faks 14 631 94 56, 631 94 57, e-mail: tarnow@dziennik.krakow.pl;
MAŁOPOLSKA ZACHODNIA: OŚWIĘCIM, Rynek Główny 1, tel. 33/8447364, fax 33/8447373, e-mail: oswiecim@dziennik.krakow.pl;
PODHALE: ZAKOPANE, 34-500, ul. Gimnazjalna 1; tel./faks 18 200-15-91, e-mail: zakopane@dziennik.krakow.pl;

Redakcja zastrzega sobie prawo skracania artykułów i korespondencji oraz zaopatrywania ich własnymi tytułami. Artykułów niezamówionych redakcja nie zwraca.

Prenumeratę krajową przyjmują wszystkie Oddziały Terenowe RUCH SA, zagraniczną RUCH SA Oddział Warszawa, ul. Towarowa 2

©℗- umieszczenie takich dwóch znaków przy Artykule, w szczególności przy Aktualnym Artykule, oznacza możliwość jego dalszego rozpowszechniania tylko i wyłącznie po uiszczeniu opłaty zgodnie z cennikiem zamieszczonym na stronie: www.dziennikpolski24.pl/tresci i w zgodzie z postanowieniami niniejszego regulaminu.

NAKŁAD KONTROLOWANY ZWIĄZEK KONTROLI DYSTRYBUCJI PRASY

DRUK: POLSKA PRESS SP. Z O.O. Oddz. Poligrafia, Drukarnia Sosnowiec, Baczyńskiego 25a, 41-203 Sosnowiec Milowice

BIURA REKLAMY DZIENNIKA POLSKIEGO
DYREKTOR: Szymon Zieliński
KRAKÓW Aleja Pokoju 3, tel. 12 688 84 06, faks 12 688 84 09, biuro.reklamy@dziennik.krakow.pl
BIURO OGŁOSZEŃ: KRAKÓW, ul. Starowiślna 2, tel. 12 421 94 10, czynne w godz. 8–18,
NOWY SĄCZ, tel. 18 449 66 44;
OŚWIĘCIM, tel. 33 844 73 77; **TARNÓW,** tel. 14 631 94 50

eprasa.pl abc11fec9f

Klapa w państwowym rejestrze

Kontrowersje. Czy krakowska firma, podbijająca świat innowacyjnymi produktami, zbuduje nową fabrykę? Wiele zależy od feralnego spisu

Zbigniew Bartuś
zbigniew.bartus@dziennik.krakow.pl

Kompozytowe klapy przeciwpożarowe, montowane na dachach jako ważny element supernowoczesnych systemów bezpieczeństwa, to zdaniem polskich urzędników... drzwi. Można by się uśmiać i przejść po porządku dziennego nad kolejnym absurdem, ale sprawa jest poważna. Chaos wokół klasyfikacji oferowanych w Polsce towarów i usług utrudnia działalność firm i zagraża rozwojowi gospodarki.

FOT 123RF

Zamieszanie wokół PKWiU blokuje rozwój innowacyjnych firm

Stawki z kosmosu

Każdy towar w Polsce (podobnie jest z usługami) musi być, zgodnie z prawem, przypisany do odpowiedniej rubryczki w Polskiej Klasyfikacji Wyrobów i Usług (PKWiU). To opasły, publikowany w formie rządowego rozporządzenia, spis zawierający - teoretycznie - wszelkie towary i usługi wytwarzane i oferowane na terenie kraju.

Rejestrem tym opiekuje się Główny Urząd Statystyczny, co sugeruje, że chodzi wyłącznie o statystykę: ile czego wytwarzamy, ile eksportujemy itp. Tymczasem od owej klasyfikacji zależy także - a może przede wszystkim - to, jakie stawki VAT (5, 8 lub 23 proc.) i celne trzeba płacić od danego towaru i usługi oraz to, czy można skorzystać z ulg inwestycyjnych oferowanych przez rząd.

Formalnie to sam przedsiębiorca winien (z pomocą wynajętych specjalistów) sklasyfikować swój wyrób lub usługę, czyli znaleźć odpowiednią rubryczkę w PKWiU. Jeśli ma wątpliwości, może się zwrócić o pomoc do Ośrodka Klasyfikacji i Nomenklatur przy Urzędzie Statystycznym w Łodzi - i ten wskaże, co trzeba. Czyli np., że drzwi to „drzwi i okna". Tu pojawiają się jednak dwa podstawowe problemy.

Pierwszy: wskazanie przez GUS klasyfikacji towaru jest - w świetle prawa - tylko „informacją", a nie decyzją administracyjną, którą można zaskarżyć; tymczasem w efekcie takiej, a nie innej klasyfikacji wyrób (lub usługa) może być obciążony równymi, także zawyżonymi lub zaniżonymi, stawkami VAT i cłami. GUS się czasem myli, wskazując nietrafną klasyfikację towaru. Konsekwencje ponosi zawsze przedsiębiorca: on płaci zawyżone stawki oraz kary, jeśli skarbówka, np. po pięciu latach, stwierdzi błąd.

Klapy, czyli drzwi

Problem drugi wynika z tego, że - zdaniem rosnącej liczby przedsiębiorców - PKWiU nie nadąża za rewolucją technologiczną, w wyniku której codziennie pojawiają się nowe wyroby i usługi. Przekonała się o tym ostatnio krakowska firma Smay, wyznaczająca globalne trendy w dziedzinie systemów wentylacyjnych i przeciwpożarowych.

Badania naukowe i innowacyjne produkty krakowian posłużyły do stworzenia nowej europejskiej normy. By zwiększyć udziały w zagranicznych rynkach, Smay chce za miliony wybudować nową fabrykę. Właściciel nie ukrywa, że zachęciły go ulgi inwestycyjne zapisane w promowanej przez Mateusza Morawieckiego ustawie o wspieraniu nowych inwestycji, za sprawą której Polska stała się „jedną strefą ekonomiczną".

Aby z tych ulg skorzystać, trzeba wskazać, co będzie produkowane w nowej fabryce - wedle PKWiU. Tymczasem wielu wytwarzanych przez SMAY urządzeń w PKWiU nie ma. Kiedy firma zwróciła się do GUS o pomoc w klasyfikacji, otrzymała odpowiedź, z której wynika, że np. dachowe klapy dymowe i przeciwpożarowe, będące częścią ultranowoczesnych systemów bezpieczeństwa, to „drzwi i okna"; zaś wykonane ze stali tłumiki akustyczne to... „wyroby z mineralnych surowców niemetalicznych". W tym ujęciu nowa fabryka Smay byłaby konkurencją dla Oknoplastu lub wytwórni doniczek...

Obecny na X Forum Przedsiębiorców Małopolski Grzegorz Płatek z Ministerstwa Przedsiębiorczości i Technologii obiecał pilnie zająć się tą kwestią. Chodzi nie tylko o to, by krakowska firma mogła rozpocząć inwestycję, ale i o to, aby zamieszanie wokół banalnej na pozór klasyfikacji towarów i usług nie blokowało rozwoju innowacyjnych firm i całej gospodarki.

Resort finansów przyznaje, że obecne powiązanie stawek podatkowych z PKWiU wywołuje ciągłe spory skarbówki i celników z przedsiębiorcami, a sądy administracyjne wydają w bliźniaczych sprawach wzajemnie sprzeczne wyroki. W tak nieprzewidywalnych warunkach nie da się rozwijać biznesu. Strach inwestować.

Wiceminister finansów Paweł Cybulski wyjaśnia, że resort pracuje nad „zmianami w przepisach VAT związanych z określeniem sposobu identyfikowania towarów i usług".

- *Celem jest maksymalne uproszczenie systemu stawek VAT, zapewnienie ich przejrzystości i przyjazności w stosowaniu przez urzędników i podatników* - wyjaśnia wiceminister. ©℗

CYKL POWSTAŁ WE WSPÓŁPRACY Z MINISTERSTWEM ZDROWIA

078726017

Chcę być lekarzem medycyny rodzinnej

Co sprawia, że niektórzy studenci medycyny nie marzą o karierze klinicysty i pracy w szpitalu? Dlaczego wybierają specjalizację z medycyny rodzinnej? Motywy swojej decyzji wyjaśnia studentka ostatniego roku Uniwersytetu Medycznego w Lublinie Anna.

Czy idąc na studia medyczne już myślała Pani o medycynie rodzinnej, czy wybór specjalizacji nastąpił niedawno?

Wybierając medycynę, nie miałam jeszcze pojęcia, w jakiej dziedzinie będę chciała się specjalizować. Dopiero na zajęciach w klinikach jest możliwość praktycznego sprawdzenia, jak wygląda praca lekarzy różnych specjalności i przekonania się, co mi odpowiada. Podczas studiów najbardziej podobała mi się pediatria oraz interna. Zainteresowała mnie też dermatologia i ginekologia. A w medycynie rodzinnej jest po trochu każdej z tych dziedzin.

Dlaczego medycyna rodzinna, a nie bardziej intratna specjalizacja i praca w klinice?

Wkrótce zostanę lekarką, ale jestem też kobietą. Planuję niedługo założyć rodzinę i mieć dzieci. Od kilku lat „od kuchni" przyglądam się pracy rezydentów i młodych lekarzy w szpitalach. To ciężka harówka za skandalicznie niskie wynagrodzenie. Długo zastanawiałam się nad tym, jak pogodzić pracę lekarza z życiem prywatnym. Czy jest możliwe, by żadna z dziedzin życia nie ucierpiała na tym, że wybrałam taki, a nie inny zawód? Chcę czerpać radość z życia rodzinnego i jednocześnie realizować się w zawodzie, który wybrałam. Mam nadzieję, że jest to możliwe do osiągnięcia. Doszłam do wniosku, że specjalizacja z medycyny rodzinnej i praca lekarza podstawowej opieki zdrowotnej w największym stopniu pozwolą mi zrealizować oba moje cele.

Co najbardziej pociąga Panią w przyszłej pracy lekarza POZ?

Cenię sobie kontakty z ludźmi. Lubię nawiązywać relacje, rozmawiać, pomagać innym. Zawsze kochałam dzieci. Pochodzę z wielodzietnej rodziny. Mam pięcioro młodszego rodzeństwa. Opiekowałam się siostrą i braćmi, obserwowałam ich rozwój. Jako lekarz rodzinny będę przez długi czas miała kontakt z każdym z moich pacjentów. W szpitalu lekarz ma chorego pod opieką kilka dni, w najlepszym razie kilka tygodni. Rotacja pacjentów na oddziale jest duża. To nie są sprzyjające warunki, by powstała więź między chorym a jego lekarzem. Natomiast do lekarza rodzinnego przychodzą wszyscy członkowie rodziny. Można ich poznać i opiekować się nimi przez wiele lat. Jest też duża szansa, że pacjenci polubią swojego lekarza i zaprzyjaźnią się z nim. Taki typ relacji lekarz - pacjent bardziej mi odpowiada. Będę mogła traktować każdego z moich podopiecznych personalnie, widzieć całego człowieka, który potrzebuje mojej pomocy. Nie zgodzę się, by moi pacjenci stali się dla mnie anonimowymi „przypadkami". Będą moimi dobrymi znajomymi, których leczę. Chcę być lekarką - opiekunką całych rodzin, a nie wyłącznie świadczeniodawcą. Może to idealistyczna wizja roli lekarza rodzinnego, ale chcę ją realizować w praktyce.

W jakim trybie będzie Pani robiła specjalizację z medycyny rodzinnej?

Już zdecydowałam się, że specjalizację będę robiła w trybie rezydentury. Sprawdziłam, że w tym roku będzie sporo miejsc dla chętnych na tę specjalizację. Zatem można mieć nadzieję, iż zdanie egzaminów kwalifikujących z niezłym wynikiem zapewni mi miejsce. Obserwuję pewną prawidłowość: w ostatnich latach zmienia się podejście do lekarzy medycyny rodzinnej. Przestają być traktowani przez środowisko medyczne, jako „lekarze od wszystkiego", czyli w gruncie rzeczy od niczego. Specjalizacja zyskuje na popularności wśród absolwentów kierunku lekarskiego.

Trudno wyobrazić sobie coś bardziej pięknego, uniwersalnego, humanistycznego niż pomoc drugiemu człowiekowi. Cała medycyna jest piękna. Wszystkie jej specjalizacje i umiejętności. Ale tą najpiękniejszą wśród pięknych, najtrudniejszą wśród trudnych, najbardziej holistyczną i uniwersalną, racjonalną i najbliższą, Królową w wielkim Królestwie jest Ona. Medycyna Rodzinna. Przed studiami prawie Każda chciała być pediatrą, a Każdy chirurgiem. A potem... różnie. Ale nikt z Nas kto wybrał Medycynę Rodzinną nie żałował. To nie tylko praca - to pasja. Samodzielność, efektywność, realizacja siebie, zaangażowanie, troska ale i mega, mega satysfakcja. Koleżanki i Koledzy. Młodzi lekarze, zostańcie tu i.... chodźcie do nas.

Michał Sutkowski
Specjalista Medycyny Rodzinnej i Chorób Wewnętrznych
Prezes Warszawskich Lekarzy Rodzinnych
Rzecznik Prasowy KLRwP

Specjalista medycyny rodzinnej jest jedynym lekarzem POZ wszędzie tam na świecie, gdzie systemy ochrony zdrowia cechuje najwyższa jakość i efektywność. Lekarz rodzinny jest jedynie 1/3 wśród lekarzy POZ w Polsce.
Jako przyjaciel całej rodziny lekarz rodzinny dokona u każdego mężczyzny, który się zgłosi, indywidualnej oceny zagrożeń, zestawi wady i zalety interwencji profilaktycznych, porozmawia, zbada, zaleci stosowne badania, pokieruje, jeśli to potrzebne, do pozostałych specjalistów.
Jest obok domu, jest Waszym przyjacielem i doradcą. Tu wykonajmy pierwszy krok. Przełamać musimy, my mężczyźni, złe mity o nas samych. My też umiemy się właściwie leczyć i sami zadbać o siebie. Płuca, prostata, jelito grube, cholesterol, nadciśnienie, cukier, EKG – zgłaszam się, bo jestem mężczyzną! I już!

Dzięki Wam, tu i teraz, na nowo rozkwitnie Medycyna Rodzinna.

Michał Sutkowski
Specjalista Medycyny Rodzinnej
i Chorób Wewnętrznych
Prezes Warszawskich Lekarzy Rodzinnych
Rzecznik Prasowy KLRwP

Ministerstwo Zdrowia

eprasa.pl abc11fec9f

CBA zatrzymało byłego przewodniczącego KNF

Prawo. Po dwóch tygodniach od wybuchu tzw. afery KNF, Marek Ch. usłyszał zarzuty korupcyjne

Jakub Oworuszko
redakcja@dziennik.krakow.pl

Zatrzymanie Marka Ch. było poprzedzone przeszukaniami mieszkań i biur, zabezpieczeniem m.in. komputerów i nagrań oraz przesłuchaniem w sumie 11 osób. Kluczowym dowodem było nagranie rozmowy Leszka Czarneckiego z Markiem Ch. Agencja Bezpieczeństwa Wewnętrznego wykonała dla prokuratury ekspertyzę, która potwierdziła jego autentyczność.

Sprawę prowadzi śląski wydział Prokuratury Krajowej w Katowicach. Marek Ch. usłyszał wczoraj zarzuty korupcyjne.

CBA odpiera zarzuty dotyczące opieszałości służb i wyjaśnia, że prowadziło czynności od samego początku wybuchu afery.

„14 listopada o godzinie 12.35 CBA otrzymało od prokuratury nakaz przeszukania siedziby KNF, a także miejsca zamieszkania byłego przewodniczącego KNF Marka Ch. Agenci CBA bezzwłocznie po otrzymaniu polecenia prokuratury weszli do siedzib Komisji Nadzoru Finansowego w Warszawie i zabezpieczyli materiały dowodowe – protokoły i nagrania posiedzeń KNF dotyczące postępowania naprawczego Getin Banku, aktualizacji tego programu naprawczego, ochrony kapitału Getin Banku oraz posiedzeń KNF dotyczących sytuacji w Idea Bank SA, a w szczególności nabycia udziałów w GetBack SA oraz sprzedaży obligacji GetBack SA” – wyjaśnia rzecznik CBA w komunikacie. Śledczy przeszukali także mieszkanie Marka Ch. oraz przeanalizowali oświadczenia majątkowe byłego szefa KNF.

FOT. MARZENA BUGAŁA-AZARKO

Marek Ch. został zatrzymany przez CBA we wtorek rano. Przewieziono go do prokuratury w Katowicach

Politycy opozycji uważają, że do zatrzymania powinno dojść wcześniej. – *Wydaje nam się, że CBA zatrzymało Marka Ch. co najmniej 20 dni za późno. Pozwoliło mu odwiedzić jego własny gabinet. Przez 3,5 godziny bez żadnej kontroli mógł robić, co tylko chciał. Mam wrażenie, że PiS wyznaczył go na kozła ofiarnego tej całej afery* – mówił wczoraj w Sejmie poseł Platformy Obywatelskiej Jarosław Urbaniak.

Politycy Prawa i Sprawiedliwości przekonują, że służby zadziałały prawidłowo. W podobnym tonie wypowiada się, wiceszef Kancelarii Prezydenta. – *To są czynności prokuratury. Mam wrażenie, że w tej sprawie działanie państwa było szybkie. Począwszy od rezygnacji, przez zmianę na stanowisku KNF, działania służb i premiera polskiego rządu* – ocenił Paweł Mucha w Polsat News. Jak mówił, „nie zawsze szybkość jest najważniejszym elementem, chodzi o rzetelność postępowania i to, żeby wyjaśniać wszelkie okoliczności”.

Opozycja domaga się powołania sejmowej komisji śledczej. PiS przekonuje, że nie ma takiej potrzeby, ponieważ „państwo zareagowało prawidłowo”. Niewykluczone, że Leszczek Czarnecki nagrał też inne ważne osoby w państwie, m.in. szefa NBP Adama Glapińskiego.

©℗

AFERA KNF

Taśmy Czarneckiego

Marek Ch., były szef Komisji Nadzoru Finansowego, zaoferował przychylność dla Getin Noble Banku w zamian za ok. 40 mln zł – twierdzi właściciel banku Leszek Czarnecki. Głównym dowodem w sprawie jest nagranie, które zarejestrował Czarnecki. Marek Ch. podał się do dymisji, we wtorek został zatrzymany przez CBA. Niewykluczone, że są nagrania z udziałem innych ważnych osób w państwie – m.in. prezesem NBP Adamem Glapińskim

Algorytm bezwzględny dla kierowców bez OC

Ubezpieczenia

Ponad 50 tys. właścicieli pojazdów, którzy nie opłacili OC, wyłapano od początku roku dzięki internetowej bazie Ubezpieczeniowego Funduszu Gwarancyjnego. A to oznacza, że tylko co czwarty kierowca uchylający się od tego obowiązku wpada podczas kontroli na drodze.

Do końca września Ubezpieczeniowy Fundusz Gwarancyjny (UFG) wystawił łącznie ponad 68 tysięcy wezwań do zapłaty za brak ważnej polisy ubezpieczenia komunikacyjnego OC (przez cały 2017 r. – 80 tys.). Ten rok może więc być rekordowy. Spośród tej liczby ponad 17 tys. osób zostało namierzonych przez policję i inne służby prowadzące kontrole na drodze.

– *Tylko dzięki metodom własnym przez dziewięć miesięcy zidentyfikowaliśmy łącznie ponad 50,7 tys. właścicieli aut bez OC. To o 20 proc. więcej niż w tym samym okresie ubiegłego roku. A to oznacza, że system ubezpieczeń posiadaczy pojazdów mechanicznych staje się coraz bardziej szczelny* – zwraca uwagę wiceprezes UFG Hubert Stoklas.

Typowanie pojazdów bez OC odbywa się przede wszystkim na podstawie informacji z prowadzonej przez UFG ogólnopolskiej bazy polis komunikacyjnych i Centralnej Ewidencji Pojazdów. Baza jest przeszukiwana przez specjalne algorytmy wykrywające przerwy w opłacaniu ubezpieczenia OC, jak też opóźnienia w wykupie polisy przy pierwszej rejestracji pojazdu w Polsce. Przerwy w ubezpieczeniu zdarzają się najczęściej niedługo po zakupie pojazdu, kiedy wygasa polisa poprzedniego właściciela. Nie każdy też pamięta, że po sprowadzeniu auta z zagranicy ma obowiązek wykupić polisę najpóźniej w dniu rejestracji.

Posiadanie OC jest obowiązkowe, a jeśli ktoś go nie wykupuje, naraża się na karę – w przypadku samochodu osobowego – w wysokości nawet 4,2 tys. zł (czyli dwukrotność najniższej pensji krajowej). Jednak mimo wysokich kar nie brakuje osób, które jeżdżą nieubezpieczonymi pojazdami. Powód takiego stanu eksperci upatrują w tym, że w Polsce kierowców nie spotykają za to sankcje tak duże jak w innych krajach Europy. Tam są to m.in. punkty karne, unieważnienie prawa jazdy czy konfiskata pojazdu, a nawet więzienie. Za brak OC trzeba też więcej zapłacić. – *W Niemczech maksymalna kara to równowartość zarobków kierowcy z sześciu miesięcy* – komentuje Maciej Kuczwalski, ekspert CUK Ubezpieczenia. ©℗

Piotr Subik

System ubezpieczeń staje się coraz bardziej szczelny

Hubert Stoklas
wiceprezes UFG

Budują dom na kołach

Nauka

Naukowcy z Zakładu Budownictwa i Fizyki Budowli Politechniki Krakowskiej oraz specjaliści firmy MICCO pracują nad energooszczędnym, mobilnym domem.

Konstrukcja powstaje w ramach Programu Operacyjnego Inteligentny Rozwój. Energooszczędny dom na kołach, niezależnie od ograniczeń wymiarowych, ma w komfortowy sposób służyć kilku użytkownikom. Naukowcy z PK przygotowali różne jego wersje – o długościach 6, 9 oraz 12 m i szerokości 3,6 m, z izolacją termiczną podobną jak w klasycznych budynkach.

Dom został wyposażony w elektryczne ogrzewanie, mechaniczną wentylację z odzyskiem ciepła z powietrza oraz LED-owe oświetlenie wewnętrzne i nocne oświetlenie zewnętrzne. W środku znajduje się w pełni wyposażony salon wraz z aneksem kuchennym, umeblowana duża sypialnia, mały pokój do pracy oraz łazienka.

Prototyp konstrukcji właśnie stanął na kampusie PK, gdzie przejdzie testy.

– *Przeprowadzimy szczegółowe badania termowizyjne obudowy zewnętrznej i jej detali konstrukcyjnych, które posłużą do diagnostyki właściwości izolacyjnych. Wykonamy także ciśnieniowe badania szczelności powietrznej obudowy oraz testy metodą gazu śladowego pozwalające na pomiar rzeczywistej wymiany powietrza w budynku i jej zależności od warunków w otoczeniu. Celem badań jest nie tylko potwierdzenie założeń projektowych, ale także ocena stanu obiektu po kilkusetkilometrowym transporcie* – wyjaśnia dr hab. inż. Tomasz Kisilewicz z Zakładu Budownictwa i Fizyki Budowli PK. ©℗

(IKR)

Nowy wieloprofilowy szpital na mapie Krakowa

Ochrona zdrowia

Na początku przyszłego miesiąca pierwsi pacjenci będą mogli skorzystać z konsultacji specjalistów, małoinwazyjnych zabiegów i operacji w nowej lecznicy na krakowskich Klinach.

„Szpital na Klinach” powstał w budynku przy ul. Kostrzewskiego, który do tej pory zajmował położniczo-ginekologiczny Szpital Femina. Prywatna placówka zatrudnia blisko 50 lekarzy i dysponuje przychodnią przyszpitalną – gdzie porad będą udzielać m.in. specjaliści kardiologii, neurologii czy psychiatrii, blokiem porodowym, komfortowymi salami dla 26 hospitalizowanych pacjentów oraz wieloprofilowym blokiem operacyjnym. Posłuży on do wykonywania operacji z zakresu ginekologii, urologii, ortopedii, neurochirurgii, chirurgii ogólnej, naczyniowej, onkologicznej oraz chirurgii plastycznej. Szpital ma specjalizować się szczególnie w tych małoinwazyjnych, z wykorzystaniem innowacyjnych metod i urządzeń.

FOT. ANNA KACZMARZ

Placówka dysponuje m.in. dwoma salami operacyjnymi

Na razie nowa lecznica będzie przyjmować głównie tych chorych, którzy za specjalistyczną pomoc są gotowi zapłacić. Dyrekcja placówki deklaruje jednak, że jest zainteresowana także współpracą z Narodowym Funduszem Zdrowia. – *Jesteśmy otwarci na świadczenie usług we wszystkich tych zakresach, gdzie nie są one jeszcze odpowiednio zabezpieczone. Spotkaliśmy się w tej sprawie z przedstawicielami NFZ i zgłosiliśmy swoją gotowość do uzupełnienia oferty dla pacjentów* – mówi Józefa Job, dyrektor medyczny „Szpitala na Klinach”.

W jej placówce darmowej pomocy mogą już szukać chorzy, którzy wymagają żywienia dojelitowego. Przedstawiciele lecznicy liczą, że niedługo do ich oferty dołączą również darmowe programy profilaktyczne m.in. te z zakresu wczesnego wykrywania raka piersi i nowotworów szyjki macicy.

Z okazji startu swojej działalności lecznica zaplanowała dla zainteresowanych osób darmowe porady lekarzy. W dniach 10-11 grudnia w szpitalu wszyscy chętni będą mogli skonsultować się ze specjalistami ginekologii, kardiologii, pediatrii i interny oraz wykonać badanie USG. Szczegółowy program dni otwartych zostanie opublikowany na stronie internetowej www.szpitalnaklinach.pl. ©℗

(IKR)

eprasa.pl abc11fec9f

Gdzie znajdziesz „Dziennik Polski”?

Twoja Gazeta

„Dziennik Polski" możesz kupić w ok. 3500 punktach na terenie województwa małopolskiego, jesteśmy w każdym mieście, powiecie i wsi. Znajdziesz nas w kioskach, sklepach, supermarketach, salonach prasowych, stacjach paliw, w piekarniach i na każdej poczcie.

Gdy nie możesz znaleźć swojej ulubionej gazety, zadzwoń: (12) 312 53 63 lub napisz do nas: dystrybucja.krakow @polskapress.pl

Jesteśmy m.in. w następujących sieciach:

- AUCHAN
- BIEDRONKA
- BP
- CARREFOUR
- CIRCLE K
- DELIKATESY CENTRUM
- DINO
- EMPIK
- GROSZEK
- INMEDIO
- INTERMARCHE
- KAUFLAND
- KIOSK RUCH
- LEWIATAN
- LOTOS
- LUKOIL
- MEDIA PRESS SALONIKI
- MILA
- NETTO
- PIOTR I PAWEŁ
- PKN ORLEN
- POCZTA POLSKA
- POLOMARKET
- PSS SPOŁEM
- RELAY
- SALONIKI PRASOWE KOLPORTER
- SHELL
- SPAR
- STACJA MOYA
- STATOIL
- STOKROTKA
- ŚWIAT PRASY
- TABAK
- TESCO
- TOP PRESS
- ŻABKA

Jeżeli chcesz czytać naszą gazetę przez internet na swoim komputerze lub smartfonie

Jeżeli chcesz czytać naszą gazetę przez internet na swoim komputerze lub smartfonie, możesz nabyć wersję elektroniczną gazety (PDF) wraz dostępem do archiwalnych wydań i pełnej wersji serwisu na plus.dziennikpolski24.pl. Wersja elektroniczna gazety jest identyczna jak ta, którą kupujesz w kiosku czy sklepie, a dostęp do niej możesz uzyskać już ok. godziny 3 nad ranem.

W każdym urzędzie pocztowym możesz zamówić prenumeratę naszej gazety

W każdym urzędzie pocztowym możesz zamówić prenumeratę naszej gazety, którą dostarczać będzie do domu Twój listonosz. Szczegółowe informacje uzyskacie Państwo w każdej placówce Poczty Polskiej oraz na stronie internetowej Poczty Polskiej: prenumerata.poczta-polska.pl lub pod numerem telefonu 801 333 444.

Oferujemy także dostawę prenumeraty Twojej gazety przez wydawcę

W wybranych miastach oferujemy także dostawę prenumeraty „Dziennika Polskiego” realizowaną przez wydawcę, wprost z redakcji do domu lub biura. Jeżeli chcesz dowiedzieć się więcej na temat możliwości zamówienia takiej prenumeraty, zadzwoń do nas (12) 312 53 63 lub wejdź na stronę prenumerata.dziennikpolski24.pl

Jesteśmy do Waszej dyspozycji

Dzwońcie: (12) 312 53 63
Piszcie: dystrybucja.krakow@polskapress.pl

Jeżeli jesteś właścicielem sklepów, kiosków i saloników prasowych i chcesz sprzedawać „Dziennik Polski”, zadzwoń do naszego działu dystrybucji i sprzedaży gazet: (12) 312 53 63

REKLAMA 008754831

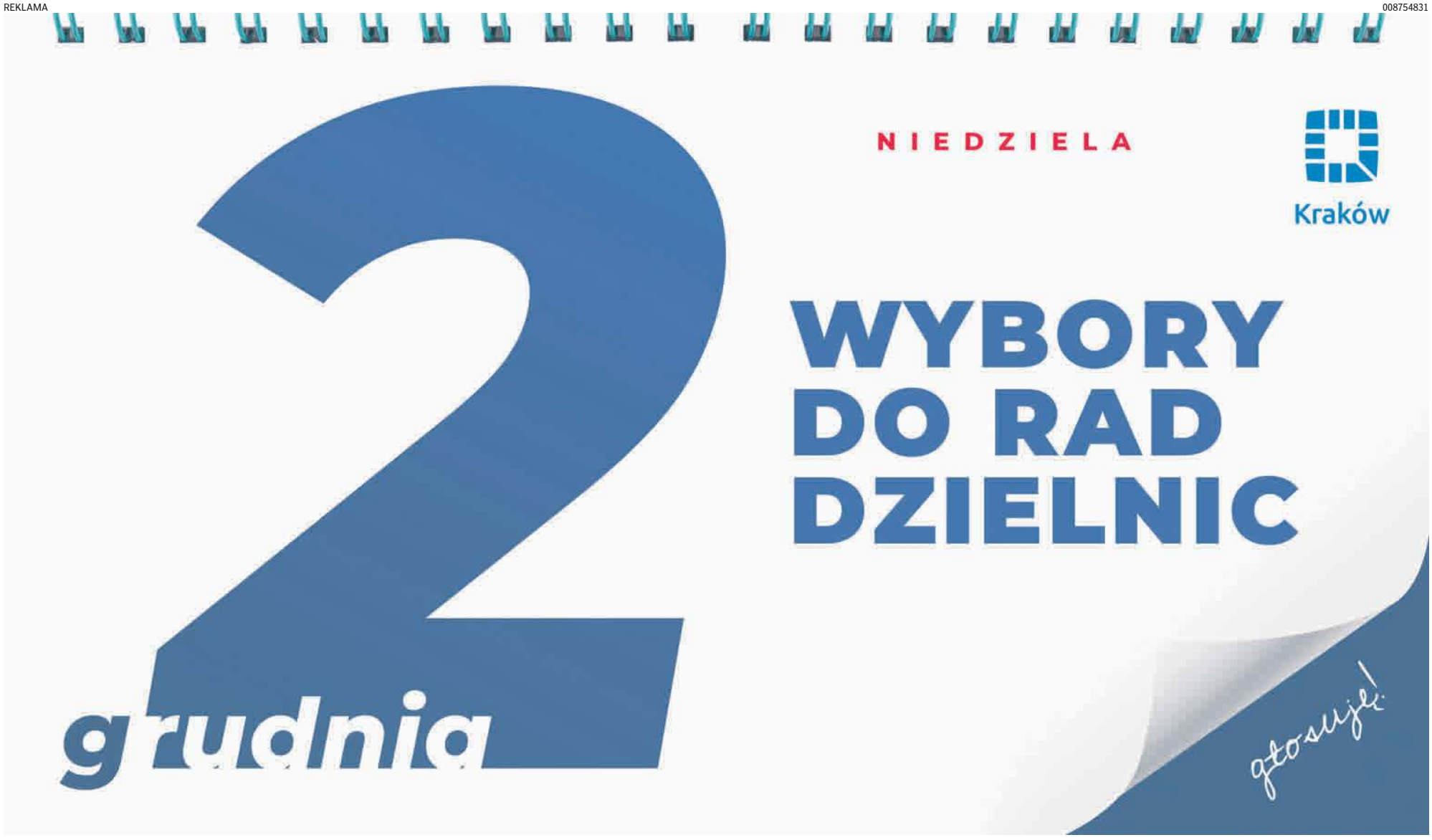

eprasa.pl abc11fec9f

Stanisław Wyspiański to wciąż magnes przyciągający widzów

Sztuka. Mija rok od otwarcia wystawy Stanisława Wyspiańskiego w Muzeum Narodowym w Krakowie. Frekwencja pokazuje, że była potrzebna, a widzowie czekają na muzeum artysty

Łukasz Gazur
lukasz.gazur@dziennik.krakow.pl

Do tej pory na wystawę Stanisława Wyspiańskiego sprzedano 194 tys. biletów. Czyli 3,5 tys. tygodniowo. - *Gdyby liczyć także wejścia niebiletowane, jak choćby odwiedziny dziennikarzy, właściwie byłoby to już 200 tys. To dowód, że ta wystawa była potrzebna i oczekiwana przez publiczność. Byliśmy pewni, że będzie hitem, ale ten wynik przekroczył nasze oczekiwania* - mówi dr hab. Andrzej Betlej, dyrektor Muzeum Narodowego w Krakowie.

Takim wynikiem nie może poszczycić się żadna wystawa w Muzeum Narodowym w Krakowie od czasów „Od Maneta do Gauguina", prezentująca fenomen sztuki impresjonistów, która w dwa miesiące 2001 roku przyciągnęła do tej instytucji ponad 141 tys. widzów. I choć w przeliczeniu na tydzień były wystawy, które lepiej sobie radziły (pokaz prac Williama Turnera, to 5,9 tys. widzów, a Olgi Boznańskiej - 4,4 tys. widzów), to w tym wypadku - jak podkreślają specjaliści od marketingu - należy docenić, jak muzeum przez wiele miesięcy potrafi utrzymać zainteresowanie i widzów, i mediów. I wciąż należy ją widzieć jako absolutny frekwencyjny hit. - *Zmiany ekspozycji, nowe eksponaty i dobrze przemyślane podwyższanie temperatury przed otwarciem - to chyba kluczowe triki, które miały znaczenie. Zauważmy, że o tej wystawie mówiło się od przyjścia do instytucji jej obecnego dyrektora. Wokół tego motywu właściwie zbudował swoją kadencję* - zaznacza Katarzyna Jasińska, specjalistka w dziedzinie marketingu kultury.

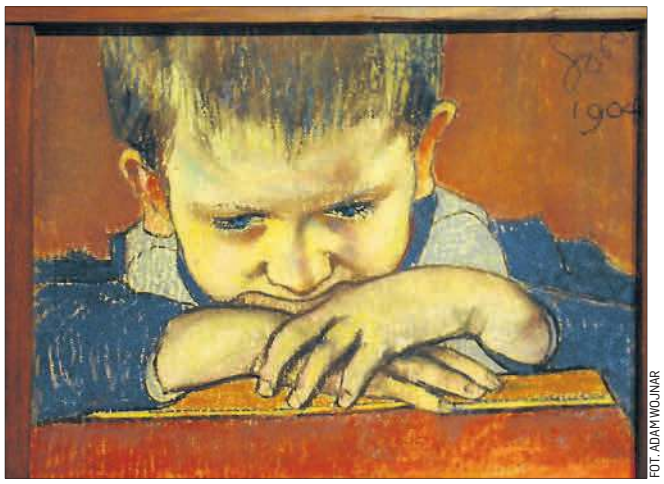
FOT. ADAM WOJNAR

To największa z dotychczasowych wystaw Wyspiańskiego

Sprzedano ponad 194 tys. biletów wstępu na wystawę Wyspiańskiego

Jedna ze wspomnianych zmian ekspozycji, uzupełniająca dotychczasową, liczącą ponad 400 obiektów wystawę, będzie do zobaczenia dziś wieczorem o godz. 18. W cyklu „Wyspiański. Aneks" w ostatniej sali wystawy w Gmachu Głównym MNK zaprezentowany zostanie fotel z sali posiedzeń Domu Towarzystwa Lekarskiego w Krakowie.

Z nowości dotyczących artysty już możemy ujawnić, że dziś Ministerstwo Kultury i Dziedzictwa Narodowego ogłosi zakup dwóch wyjątkowej klasy dzieł Wyspiańskiego z kolekcji prywatnych. Zobaczymy je na wystawie, która będzie uzupełnieniem dotychczasowej ekspozycji. Otwarcie 15 stycznia pod hasłem „Wyspiański. Nieznany".

Wystawa, którą rok temu otworzyło Muzeum Narodowe w Krakowie, miała pokazać, jak bogatymi i różnorodnymi zbiorami autora „Wesela" dysponuje placówka. Miał to być wstęp do stworzenia przyszłego Muzeum Wyspiańskiego. - *Nic się w tej kwestii nie zmieniło. Wciąż w planach MNK jest otwarcie nowego skrzydła, pomiędzy Gmachem Głównym a domem studenckim „Żaczek". I mamy nadzieję, że ten pomysł, stworzony jeszcze w latach 90., uda się zrealizować. Oczywiście pytaniem pozostaje źródło finansowania, którego na razie nie mamy zagwarantowanego lub sprawa remontu samego gmachu. Niemniej właśnie frekwencja na wystawie Stanisława Wyspiańskiego pokazuje, że takie muzeum musi powstać* - tłumaczy Betlej.

I jako konkret podaje, że już po zamknięciu obecnej ekspozycji prac autora „Wyzwolenia", przygotowana zostanie specjalna wystawa studyjna - Skarbiec Wyspiańskiego. Placówka chce bowiem, by publiczność nie traciła kontaktu z pracami jednego z najważniejszych polskich artystów. ©℗

A co, jeśli komunizm nie upadł i nadal trwa?

Film

W najbliższy piątek swoją premierę będzie miał pierwszy serial nakręcony w Polsce przez popularny amerykański serwis internetowy Netflix. „1983" to historia z gatunku political fiction, zrealizowana przez cztery reżyserki.

FOT. KAROLINA MISZTAL

Robert Więckiewicz

Jest rok 1983. Atak terrorystyczny w Polsce zmienia na zawsze losy historii - dwadzieścia lat później nadal nasz kraj należy do strefy wpływów Związku Radzieckiego, w którym nie upadł komunizm. Młody student prawa i doświadczony dziennikarz wpadają na trop intrygi, która pozwala nadal utrzymywać „żelazną kurtynę" i państwo milicyjne nad Wisłą. Jeśli ją ujawnią - może wybuchnąć rewolucja, która obali dyktaturę.

Do zrealizowania „1983" amerykański serwis filmowy zaangażował cztery polskie reżyserki - Agnieszkę Holland, Kasię Adamik, Agnieszkę Smoczyńską i Olgę Chajdas. Pomysłodawcą, twórcą i autorem scenariusza serialu jest Joshua Long.

- *Nasza historia ma wiele złożonych warstw: można w niej znaleźć przygodę, kryminał i thriller szpiegowski z fascynującymi bohaterami, którzy sprawią, że widzowie nie będą chcieli oderwać wzroku od ekranu* - zapowiada Agnieszka Holland.

W serialu zobaczymy Roberta Więckiewicza w roli oficera śledczego i Macieja Musiała jako pełnego ideałów studenta prawa. W obsadzie serialu znaleźli się też Michalina Olszańska, Andrzej Chyra, Zofia Wichłacz, Ewa Błaszczyk i Edyta Olszówka.

- *Niezmiernie cieszymy się, że możemy pokazać tę alternatywną wersję historii w porywającym thrillerze i to z tak niesamowitą polską obsadą* - mówi Erik Barmack, wiceprezes firmy Netflix ds. międzynarodowych treści oryginalnych

Autorami zdjęć do „1983" są Tomasz Naumiuk i Arkadiusz Tomiak. Za scenografię odpowiada Anna Anosowicz, a za kostiumy - Katarzyna Lewińska. Muzykę skomponował Antoni Komasa-Łazarkiewicz.

Wszystkie osiem odcinków serialu będzie dostępne od piątku w serwisie Netflix. ©℗

(GZL)

Dzieło „krakowskiego architekta"

Architektura

Wystawa „Myślenie miastem. Architektura Jana Zawiejskiego", przygotowywana w Kamienicy Hipolitów, oddziale Muzeum Historycznego Miasta Krakowa, to pierwsza muzealna ekspozycja poświęcona twórczości jednego z najważniejszych krakowskich architektów przełomu XIX i XX wieku.

Ten „architekt krakowski" - jak sam siebie określał Jan Zawiejski - był typowym człowiekiem XIX wieku - epoki, której rytm życia społecznego wyznaczyły dwa silne trendy: rewolucja przemysłowa oraz fascynacja historią. To właśnie on jako architekt miejski czasu budowy Wielkiego Krakowa, w dużej mierze nadał architektoniczny kształt gwałtownie zmieniającej się na przełomie XIX i XX wieku przestrzeni miasta.

Jak zapowiadają twórcy wystawy, widzowie poznają losy przodków Zawiejskiego, będące przykładem drogi do asymilacji wielu żydowskich rodzin w Krakowie, dowiedzą się, dlaczego i w jakich okolicznościach powstał Teatr im. Juliusza Słowackiego oraz jaką rolę bohater wystawy, jako architekt Budownictwa Miejskiego, odegrał w procesie modernizacji Krakowa, wznosząc m.in. kilkanaście nowych szkół. Znajdą tutaj także opowieść o życiu mieszczańskich elit. Na wystawie poruszane są problemy związane z reprywatyzacją, ochroną konserwatorską i współczesnym użytkowaniem budynków stanowiących projekty Zawiejskiego.

Ten „architekt krakowski" – jak sam siebie określał Jan Zawiejski – był typowym człowiekiem XIX w.

Wernisaż wystawy, który rozpocznie się dziś o godz. 18.30, poprzedzi debata „Jak powstał niepodległy Kraków. Architektura i rozwój przestrzenny Krakowa w ostatnich latach przed I wojną światową", która odbędzie się w Pałacu Krzysztofory. Wezmą w niej udział dr Antoni Borowik i prof. Jacek Purchla, a poprowadzi ją Michał Niezabitowski, dyrektor Muzeum Historycznego Miasta Krakowa.

Jednocześnie organizatorzy wystawy zapowiadają, że w trakcie jej trwania będą przygotowywane spacery architektoniczne i gry miejskie dla dzieci. ©℗

Łukasz Gazur

Czerwone Gitary nadal w trasie

Muzyka

„Baw się razem z nami" – śpiewały kiedyś Czerwone Gitary. Dzisiaj zawołanie to zachęca do udziału w koncercie legendarnego zespołu w najbliższy piątek w krakowskim Kijów.Centrum.

FOT. WOJCIECH WOJTKIELEWICZ

Jerzy Skrzypczyk wraz z młodszymi kolegami – to Czerwone Gitary

Kiedy w 1965 roku na krajowej scenie muzycznej pojawił się zespół Czerwone Gitary, natychmiast media uznały, iż to „polscy Beatlesi". Seweryna Krajewskiego zaczęto porównywać do Paula McCartneya, Krzysztofa Klenczona - do Johna Lennona, a Jerzego Skrzypczyka - do Ringo Starra.

Podobieństwa były również w muzyce. Bo weźmy choćby te najsłynniejsze piosenki Czerwonych Gitar z trzech pierwszych płyt zespołu - „Nie zadzieraj nosa", „Matura", „Historia jednej znajomości", „Bo ty się boisz myszy", „Nikt nam nie weźmie młodości", „Takie ładne oczy", „Dozwolone od lat osiemnastu" i „Kwiaty we włosach". Czy nie słychać w nich wpływów przebojów Beatlesów z tamtych czasów?

Porównania te zniknęły w miarę trwania kariery Czerwonych Gitar. W latach 70. grupa zwróciła się w stronę bardziej konwencjonalnej piosenki estradowej. Nie obyło się również bez zmian personalnych. Dziś z oryginalnego składu w Czerwonych Gitarach został tylko Jerzy Skrzypczyk. Mając wsparcie młodszych muzyków, nadal wykonuje nieśmiertelne przeboje sprzed pół wieku. ©℗

(GZL)

eprasa.pl abc11fec9f

Stan wojenny w części Ukrainy i wojna na słowa z Rosją

Kijów. Nie na trzy miesiące, jak chciał prezydent, ale na miesiąc wprowadzono stan wojenny

Kazimierz Sikorski
redakcja@dziennik.krakow.pl

Stan wojenny nie obowiązuje na terenie całej Ukrainy, tylko w dziesięciu obwodach na wschodzie kraju. Słowa prezydenta Petra Poroszenki, który występował z wnioskiem o wprowadzenie stanu wojennego zabrzmiały złowieszczo, gdy ostrzegał przed inwazją lądową Rosjan. Jego przeciwnicy polityczni określili straszenie kolejną wojną światową jako chęć zyskania dodatkowych głosów w przyszłorocznych wyborach. Poroszenko nie ma dobrych notowań.

Krytycy ukraińskiego lidera zwracają uwagę, że stan wojenny pozwoli na wojskową kontrolę państwa. Oznaczać to może kontrolę programów stacji telewizyjnych, obowiązkową służbę wojskową, zakaz demonstracji, a nawet zawieszenie wyborów.

Świat potępia akcję rosyjskich okrętów w Cieśninie Kerczeńskiej, która miała powstrzymać ukraińskie jednostki od wejścia na Morze Azowskie. Tylko prezydent USA Donald Trump czekał z komentarzem 24 godziny, choć zwykle błyskawicznie reaguje na wydarzenia światowe. Oznajmił: - *Nie podoba nam się to, co się dzieje.*

FOT. AP/ASSOCIATED PRESS/EAST NEWS

Na Ukrainie nie ustają protesty przeciwko brutalnej rosyjskiej akcji

Był to łagodny głos w porównaniu z Nikki Haley, ambasador USA przy ONZ, która określiła działania Rosji jako arogancki akt, który społeczność międzynarodowa musi potępić. Haley dodała, że działania Rosjan to przykład kolejnej eskalacji konfliktu.

Ukraińska strona przypomina, że w tej akcji trzech jej marynarzy zostało rannych, a ponad 20 innych pojmali Rosjanie, którzy przetrzymują też trzy ukraińskie jednostki. Sąd w Symferopolu na Krymie nakazał umieścić w areszcie do 25 stycznia 2019 r. trzech z 24 marynarzy, których zatrzymano w Cieśninie Kerczeńskiej. Oskarżono ich o nielegalne przekroczenie granicy Rosji. Nie przyznali się do winy. Areszty grożą też ich kolegom.

Ukraińscy sztabowcy przekonują, że to Rosjanie sprowokowali konflikt w Cieśninie Kerczeńskiej. Dowodem mają być przechwycone rozmowy między rosyjskimi okrętami a ich dowództwem.

Wszystko „rozje***ć"; „uderzmy go w śrubę, zniszczmy chociaż coś" - wynikało z przechwyconych rozmów.

Słychać też było głos członka załogi jednego z okrętów, że „ogień otworzył Izumrud", czyli okręt Pogranicznej Służby FSB. Znalazło się tam potwierdzenie, że cała akcja na morzu była obserwowana przez czołowych polityków Rosji. ©℗

008756542

Z głębokim smutkiem i żalem przyjęliśmy wiadomość o śmierci

ś†p

dr. Jana Rybarskiego

naszego kochanego Dyrygenta, mistrza, katolika, patrioty, przyjaciela, który przez 50 lat poprowadził nas przez świat muzyki sakralnej do niezliczonych sukcesów w konkursach i podróży po najpiękniejszych zakątkach Europy i świata.

Kochanej Pani Lucynie,
Dzieciom i Wnukom

śp. Maestro Jana Rybarskiego
składamy wyrazy głębokiego współczucia.

Kochany Panie Dyrygencie, Żyj w pokoju.

Członkowie Chóru Mariańskiego,
Zarząd i Członkowie Stowarzyszenia
Mieszany Chór Mariański

008758038

Z głębokim żalem przyjęliśmy wiadomość o śmierci

ś†p

Dariusza Poznańskiego

Radnego Gminy Michałowice w latach 2014-2018
oraz sołtysa wsi Raciborowice od 2015 r.

Rodzinie Zmarłego

wyrazy współczucia

składają
Wójt Gminy Michałowice
Radni Gminy Michałowice
Sołtysi Gminy Michałowice
Pracownicy Urzędu Gminy Michałowice

008757787

Pani
Marcie Stolarz

wyrazy szczerego i głębokiego współczucia
z powodu śmierci

Mamy

składają
Dyrekcja i Pracownicy
NZOZ Kraków-Południe Sp. z o.o.

008759820

Naszej Koleżance
Mgr Ewie Kwiatkowskiej

wyrazy głębokiego współczucia
z powodu śmierci

Taty

składają

Dyrekcja i pracownicy
z Instytutu Nauk Geologicznych
Uniwersytetu Jagiellońskiego

008758597

Panu
Dr hab. Jarosławowi Orzechowskiemu
wyrazy głębokiego współczucia w powodu śmierci

Ojca

składają *Pracownicy Instytutu Psychologii*
oraz cała Wspólnota Akademicka Uniwersytetu Jagiellońskiego

REKLAMA

008486725

EPITAFIUM ®

Kompleksowa Obsługa Pogrzebów

DYŻUR CAŁODOBOWY
12 650 97 10

Cmentarz RAKOWICE
ul. Rakowicka 31a
tel. 12 411 67 58

Cmentarz BATOWICE
ul. Reduta 3c
tel. 12 452 31 10

ul. Bochnaka 7
tel. 12 650 97 10

ul. Prądnicka 41
tel. 12 634 38 53

MIĘDZYNARODOWY
TRANSPORT ZMARŁYCH

www.epitafium.krakow.pl

eprasa.pl abc11fec9f

008756902

Z wielkim żalem i smutkiem przyjęliśmy wiadomość
o śmierci naszego wspaniałego Kolegi,
Członka Stowarzyszenia Geodetów Polskich
oddziału Krakowskiego,
odznaczonego srebrną i złotą odznaką honorową SGP

ŚP

Tadeusza Książka

Rodzinie i Bliskim

składamy wyrazy głębokiego współczucia

Zarząd SGP o. Kraków
oraz Koleżanki i Koledzy geodeci

Uroczystości pogrzebowe odbędą się
29 listopada 2018 r. o godzinie 11:00
na Cmentarzu Rakowickim.

008759805

Z głębokim żalem zawiadamiamy,
że w wieku 83 lat zmarł

ŚP

Wincenty Krawiec

Najukochańszy Mąż, Tata, Dziadek

Wieloletni nauczyciel Liceum Ogólnokształcącego
w Proszowicach oraz
Zespołu Szkół Rolniczych w Piotrkowicach Małych.

Msza święta żałobna odprawiona zostanie
w czwartek 29 listopada 2018 roku o godz. 11.00
w kaplicy pw. Matki Bożej Ostrobramskiej
na cmentarzu w Proszowicach.

Pogrążona w bólu

Rodzina

008755896

Z głębokim żalem i smutkiem przyjęliśmy wiadomość
o odejściu
Naszego Drogiego Kolegi

Tadeusza Książka

Ciągle trudno nam się z tym pogodzić.
Opuścił Nas człowiek mądry, uczciwy i szlachetny,
dobry kolega i przełożony. Jego optymistyczne nastawienie
do świata oraz poczucie humoru wprowadzały
zawsze pozytywną atmosferę w pracy.

Łączymy się w bólu i składamy wyrazy współczucia

Rodzinie

Dyrekcja oraz Koleżanki i Koledzy
z Wydziału Geodezji Urzędu Miasta Krakowa

008759482

Z głębokim smutkiem przyjęliśmy wiadomość o śmierci

ś†p

mgr. Wincentego Krawca

nauczyciela, wychowawcę młodzieży i zastępcę dyrektora
Zespołu Szkół Rolniczych im. Emila Godlewskiego
w Piotrkowicach Małych
w latach 1977-2001

Msza święta żałobna odprawiona zostanie
w Kościele Parafialnym w Proszowicach
w dniu 29.11.2018 r. o godz. 11.00.

Rodzinie Zmarłego

wyrazy współczucia składają

Dyrekcja, Grono Pedagogiczne i Pracownicy
Zespołu Szkół w Piotrkowicach Małych

008758487

Pani

dr Elżbiecie Krawiec

Kierownikowi Oddziału Psychogeriatrycznego II

wyrazy głębokiego współczucia
w związku ze śmiercią

Ojca

przekazują

Dyrekcja i Pracownicy Szpitala Klinicznego

im. dr. Józefa Babińskiego w Krakowie

008757969

ś†p

Stanisław Bugielski

mgr historii

Najdroższy Mąż, Najukochańszy Tatuś i Brat
przeżywszy lat 75, opatrzony św. sakramentami,
zmarł nagle dnia 23 listopada 2018 r.

Nabożeństwo żałobne odprawione zostanie w piątek,
dnia 30 listopada 2018 r. o godz. 12.20 w kaplicy
na cmentarzu Batowickim przy ul. Reduta,
po czym nastąpi odprowadzenie Zmarłego
na miejsce wiecznego spoczynku,
o czym zawiadamiają pogrążeni w bólu i rozpaczy

Żona, Córka, Siostry, Zięć i cała Rodzina

Prosimy o nieskładanie kondolencji.

008755571

„Są chwile i ludzie, których nigdy się nie zapomina"

ś†p

mgr Józef Jeziorowski

Najukochańszy Mąż, Tata, Dziadek, Brat, Zięć i Szwagier
zmarł dnia 22 listopada 2018 roku, przeżywszy lat 82.

Nabożeństwo żałobne przy Zmarłym odprawione zostanie
w piątek, dnia 30 listopada 2018 roku o godz. 13.00
w kaplicy na cmentarzu na Salwatorze.

O czym zawiadamia
Rodzina

Prosimy zamiast kwiatów przekazać datek wolontariuszowi
na rzecz Hospicjum św. Łazarza

008757850

Z głębokim smutkiem zawiadamiamy, że w dniu
23 listopada 2018 roku zmarł w wieku 102 lat

ś†p

Stanisław Jakubczyk

Artysta malarz,
absolwent Krakowskiej Akademii Sztuk Pięknych,
członek ZPAP, honorowy obywatel miasta Iwonicz Zdrój,
człowiek prawy o wszechstronnych zainteresowaniach.

Msza św. żałobna odprawiona zostanie
w piątek, 30 listopada 2018 r. o godzinie 12.00
w kaplicy na Cmentarzu Podgórskim, po czym nastąpi
odprowadzenie Zmarłego na miejsce wiecznego spoczynku.

Pogrążeni w żałobie
Córka i Syn z Rodzinami

Prosimy o nieskładanie kondolencji.

Zamiast kwiatów prosimy o datki
na rzecz Hospicjum Św. Łazarza w Krakowie.

REKLAMA

008677337

®

WWW.PUK.KRAKOW.PL

DYŻUR CAŁODOBOWY

RÓWNIEŻ W NIEDZIELE I ŚWIĘTA

tel. 12/411-45-02,
12/411-45-04

„Umiera się nie dlatego aby przestać żyć, lecz po to by żyć inaczej"
Paulo Coelho

ZAKŁADY POGRZEBOWE

Przedsiębiorstwa Usług Komunalnych Sp. z o.o.

- ul. Rakowicka 35a, tel. 12/411-47-76
- ul. Reduty 1, tel. 12/411-35-26
- cm. Grębałów, tel. 12/645-31-61
- cm. Podgórze, tel. 12/656-55-11

Wszystkie punkty czynne od pon. do pt. od 7.30 do 15.30

KOMPLEKSOWA OBSŁUGA POGRZEBÓW

BEZGOTÓWKOWE ROZLICZANIE POGRZEBÓW

eprasa.pl abc11fec9f

008758209

**„A koniec jest początkiem
i nową nadzieją...”**

Z głębokim smutkiem zawiadamiamy,
że w dniu 26 listopada 2018 roku, opatrzona św. sakramentami,
odeszła do Pana, przeżywszy 82 lata,

ś†p

Anna Buczek

z domu Rapacz
Najukochańsza Żona, Mamusia, Babcia i Siostra

Msza święta żałobna odprawiona zostanie w piątek,
30 listopada 2018 roku o godz. 14.00
w kaplicy na cmentarzu na Salwatorze,
po czym nastąpi odprowadzenie Zmarłej
na miejsce wiecznego spoczynku do grobowca rodzinnego.

Pogrążeni w żałobie
Mąż, Córki, Wnuk i Rodzina

008758872

ś†p

Danuta Ilnicka

z domu Kresak

Kochana Ciocia i Przyjaciółka
Żołnierz Armii Krajowej
Przeżywszy 92 lata, opatrzona św. sakramentami,
zasnęła w Panu dnia 24 listopada 2018 r.

Msza święta żałobna przy Zmarłej odprawiona zostanie
w piątek dnia 30 listopada 2018 r. o godz. 12.20
w kaplicy na cmentarzu Rakowickim,
po czym nastąpi odprowadzenie Zmarłej
na miejsce wiecznego spoczynku,
o czym zawiadamia pogrążona w głębokim smutku

Rodzina i Przyjaciele

008757235

ś†p

Halina Gądek

z domu Suchy

Najukochańsza Mama, Babcia i Teściowa
przeżywszy lat 91, opatrzona św. sakramentami
zmarła 24 listopada 2018 roku.

Msza św. żałobna odprawiona zostanie
w piątek, 30 listopada 2018 r. o godzinie 13.00
w kaplicy na cmentarzu Rakowickim,
po czym nastąpi odprowadzenie Zmarłej
na miejsce spoczynku,

o czym zawiadamiają pogrążeni w głębokim smutku

Córka, Synowie, Wnuki, Synowe, Zięć

REKLAMA

008678004

Małopolskie Centrum Pogrzebowe „KARAWAN” 31-914 Kraków, ul. Sieroszewskiego 5 www.spopielarnia.karawan.pl

Gdy zapada decyzja o pochówku urnowym
masz możliwość wyboru wykonawcy spopielenia.
Gwarantujemy:
- bezpieczeństwo i profesjonalizm
- konkurencyjne ceny
- wysoką jakość usług
- szeroki asortyment urn

tel. 12 686 61 20

Atrakcyjne warunki współpracy dla zakładów pogrzebowych
Zlecenia spopielenia przyjmują wszystkie biura firmy Karawan na terenie Krakowa

Zbigniew Baran
KARAWAN GRUPA
FIRM POGRZEBOWYCH
TRADYCJE OD 1981 ROKU

Kompleksowe usługi pogrzebowe

Bezgotówkowe rozliczanie usług w ramach zasiłku
Całodobowe przewozy Zwłok
Gwarancja najkorzystniejszej ceny

- Całodobowa eksportacja Zmarłego z mieszkań, szpitali, domów opieki do chłodni
- Międzynarodowy transport Zwłok
- Pomoc przy załatwieniu formalności w urzędach, prosektoriach itp,
- Trumny, urny, kwiaty, utensylia pogrzebowe
- Oprawa muzyczna pogrzebów, meleksy osobowe na cmentarzach
- Możliwość Pożegnania Zmarłego w Kaplicy Przedpogrzebowej
- Przeprowadzenie ekshumacji, kremacje
- Karawany pogrzebowe marki Jaguar, Mercedes, karawan konny
- Przewozy uczestników pogrzebu (autobus, bus lub limuzyna)
- Nagrobki, prace kamieniarskie, kucie liter

NAGROBKI JUŻ OD 1900zł

Kwiaty, wieńce i wiązanki
dostarcza Kwiaciarnia Chryzantema

Jesteśmy do Państwa dyspozycji w 10 Punktach Obsługi na terenie całego Krakowa

ul.Bieżanowska 24 całą dobę	Tel.12 658 21 11	ul.Sieroszewskiego 5B całą dobę	Tel.12 686 61 45
ul.Rakowicka 33a 8.00 - 20.00	Tel.12 412 89 83	ul.Dolnych Młynów 3 8.00 - 15.00	Tel.12 632 11 22
ul.Grzegórzecka 7 8.00 - 15.00	Tel.12 222 00 30	os.Na Skarpie 20 8.00 - 15.00	Tel.12 686 43 40
Cm. Grębałów 8.00 - 15.30	Tel.12 645 14 35	ul.Reduta 3B Cm. Batowice - 8.00 - 15.00	Tel.12 222 50 49
Cm. Batowice ul. Powstańców - 8.00 - 15.30	Tel.12 413 63 46	ul.Wrocławska 8 8.00 - 16.00	Tel.12 631 77 95

Restauracja Sąsiedzi
Organizuje stypy
i przyjęcia okolicznościowe
Kraków, ul.Reduta 3B
(20m od bramy cmentarza)
tel. 509 080 744, 690 066 803
www.reduta.oberza.pl

tel. 12 411 11 11 DYŻUR CAŁODOBOWY tel. 12 658 21 11

eprasa.pl abc11fec9f

Drobne

Jak zamieścić ogłoszenie drobne? Telefonicznie: 12 421 94 10, 12 428 05 20, 12 422 20 12
Przez internet: www.ogloszenia.polskapress.pl
W Biurze Ogłoszeń: Kraków, Starowiślna 2 (okolice Poczty Głównej)

Nieruchomości

MIESZKANIA DO WYNAJĘCIA

POKOJE do wynajęcia 600 zł 530465726

LOKALE UŻYTKOWE - KUPIĘ

KUPIĘ halę 1500 m^2 w centrum Krakowa, tel. 501-574-966.

DZIAŁKI, GRUNTY KUPIĘ

KUPIĘ działkę 50 ar w Krakowie pod budowę magazynu, tel. 501-574-966.

GARAŻE

GARAŻE producent 608-777-040

Handlowe

ANTYKI

! Antyki meble obrazy srebra zegary książki inne kupię gotówka 12/2515478

MASZYNY URZĄDZENIA

KUPIĘ maszyny stolarskie 576 644 222

KUPIMY maszyny do obróbki metalu i drewna oraz oprzyrządowanie do maszyn. Tel. 782-592-790.

MASZYNY do metalu kupię 668779566

TEKSTYLIA, ODZIEŻ

KOMIS odzieżowy zaprasza Przybyszewskiego 3. 12/636-13-43.

FOTO, KSIĄŻKI

KSIĄŻKI, płyty. Skup. Dojazd. Tel. 509-675-586, 508-245-450.

Motoryzacja

OSOBOWE SPRZEDAM

PEUGEOT 207, 2010r., 785-801-701

OSOBOWE KUPIĘ

! KAŻDE 508-543-253

! KAŻDE AUTO KUPIĘ złomowanie-formalności u Klienta. Laweta gratis,gotówka. Tel. 501-489-240.

!AUTO od 1-go właśc. kupię 500-280-111

INNE

ZŁOMOWANIE samochodów, wydawanie zaświadczeń 12/681-01-41.

Finanse biznes

KREDYTY, POŻYCZKI

! =====LOMBARD===== ! Przyjmiemy pod zastaw wszystko co ma wartość. Skup złota, biżuterii, RTV, telefony komórkowe, laptopy. CH M1 509-164-757, 12-682-58-85 CH CZYŻYNY 12-297-30-48 KAUFLAND Bratysławska 797-373-614 GALERIA BRONOWICE 724-448-044. ===== www.lombard4u.pl =====

ATRAKCYJNE pożyczki bankowe i pozabankowe. Szybka decyzja korzystne warunki minimum formalności. BEZ BIK! Dzwoń i sprawdź jaką ofertę mamy dla Ciebie! Kraków 123739214, Tarnów 146268066, Olkusz 326249047, Nowy Sącz 183348037 nr ogólny 601-500-500

BEZ BIK, bez zdolności 510-781-038

BOGATA oferta kredytowa od 1000 do 200 tys. zł. Tel. 604-199-686.

Ekspresowe Chwilówki do 500 zł - Kraków, 661-233-741, 669-500-251

KREDYT 50000 zł rata 549. 730809809

Murarz/cieśla - Kraków i okolice tel. 663-360-525

POŻYCZKI dla emerytów 535704705

SPECJALNA-POŻYCZKA z lekką ratą tel. 12/631-28-31

SZYBKA gotówka 32/260-00-33, 516-516-611. Pośrednik CDF S.C. firmy MATPOL FINANSE sp. z o.o.

USŁUGI PRAWNE

KANCELARIA prawna 513-910-705, 12/649-12-34 www.kdbip.com.pl

Nauka

KURSY/SZKOLENIA

KOMPUTEROWE kursy 501-179-640

KOREPETYCJE

ANGIELSKI FC maturdojazd 531790708

MATEMATYKA i matura 607295739

Praca

ZATRUDNIĘ

!!!OSOBY DO SPRZĄTANIA powierzchni biurowych i magazynowych w Centrum Dystrybucyjnym w Modlnicy (Kraków). STAWKA 11,50 zł/h netto (na rękę). PAKIET MEDYCZNY, ZWROT KOSZTÓW ZA PRZEJAZD. Tel. 725- 072- 862, 601- 156- 466

DO obwarzanków Kraków-798-990-160

DO obwarzanków Kraków-798-990-160

DO sklepu 24h Śródmieście 798-990-160

FIRMA Complex Zatrudni w dozorze na terenie Krakowa i okolic. Wymagany stopień niepełnosprawności. Tel. 775 432 621.

FIRMA remontowa przyjmie pracowników ogólnobudowlanych oraz elektryków. Tel. 0604-297-552

KASJERKĘ/ bufetową i pomoc do kawiarni. 601-485-055

KIEROWCĘ-MIĘDZYNARODOWE wyjazdy tygodniowe. 784-590-402.

MĘŻCZYZN do budowy ogrodów w Krakowie. Możliwość zakwaterowania. Tel. 501-78-71-74

OPIEKUNKI do Niemiec tel. 730 497 771 www.ambercare24.pl dzisiaj 70 ofert !

PAKOWACZ w cukierni godz. 20.00-4:00 halagarda@poczta.onet.pl

PIELĘGNIARKI z dobrym niemieckim, umowa o pracę, 1800 € netto. Zapewniamy zakwaterowanie i dojazd. Tel.774025245

PRACA dla Opiekunów w POLSCE z zamieszkaniem u podopiecznego. Wymagane kilkuletnie doświadczenie w opiece. Promedica24. Zadzwoń 514 781 072

PRACA w Niemczech dla Opiekuna/ki Seniorów. Atrakcyjne wynagrodzenie, szybkie wyjazdy, pełna organizacja wyjazdu i pobytu. Promedica24: 505 337 777.

PRACOWNIKA i pomocnika budowlanego z zakwaterowaniem Kraków 502-103-051

PRACOWNIKÓW do robót ziemnych w Krakowie. Możliwość zakwaterowania. Tel. 501-78-71-74

SPRZĄTANIE bloku mieszkalnego w Krakowie możliwośc zakwaterowania (rencista, emeryt, praca dodatkowa) tel.12/413-89-92

SPRZĄTANIE kl. schodowych lub chodników os. Kurdwanów 733978333

Zdrowie

POMOC CAŁODOBOWA

TRANSPORT MEDYCZNY 500-488-338

GINEKOLOGIA

GINEKOLOG 126345464, 601702008

STOMATOLOGIA

Akryle, protezy, nylony, szkielety, mosty os. Boh. Września 1, 12/6459333

TANIE superekspresowe PROTEZY DENTYSTYCZNE, naprawy os. Jagiellońskie. 608-266-121.

ZABIEGI

MASAŻ leczniczy, rehabilitacja -dorośli, dzieci wizyty domowe. 12/414-11-97.

INNE

REUMATOLOGIA-REHABILITACJA Dr Wójcik 12/6552428, 501343942

Usługi

AGD RTV FOTO

! ANTEN I RTV dom. 575-412-346.

! ANTEN ! RTV napr. mont. 506114163

! ANTEN I TELEWIZORA 12-640-00-42.

ANTEN i telewizora u klienta. Gwarancja! 12/645-85-46 ; 607-461-618

CHŁODZIARKO zamrażarki 501420451

TV,SAT,ANTEN napr.mont 607-044-298

BUDOWLANO-REMONTOWE

!KOMPLEKSOWE usługi remontowe. Solidnie, terminowo. 698-199-978.

BHP_PPOŻ komplet usług 502397171

BLACHA trapez producent 608777040

BRUKARSKA firma tanio 609 753 281

BRUKARSTWO solidnie. 577-653-473.

BRUKARSTWO tanio 782 190 740

BUDOWY, remonty. 509-097-043

CYKLINA +lak. Stachurski 504824678

CYKLINOWANIA 502-069-155.

CYKLINOWANIE, układanie, sprzedaż parkietu, roboty budow. 535-350-973

CYKLINOWANIE, układanie, sprzedaż www.krakparkiet.pl ul. Korbońskiego 14B, tel. 12 656 25 20, 601 444 960

DACH blachą papą tanio 609 602 482

DACHY Remonty 511-334-410

DRENAŻ, izolacje, tanio 609 602 482

ELEKTRYCZNE instal. 603-131-292

FLIZOWANIE kompleks. 504 924 948

FLIZOWANIE malowanie 601787831

FLIZOWANIE tanio 604-651-819

GŁADŹ, malowanie, remont 505847507

HYDRAULICY Awarie 507-342-939

HYDRAULICY Awarie K-ów 605599144

HYDRAULIK dobry fachowy 606467544

ŁAZIENKI kompleksowo. 692-932-258.

MALARZ gładź flizowanie 514875198

MALOWANIE elekt. regipsy 514409936

MALOWANIE TANIO. 696-464-275.

MALOWANIE, tapetowanie, gładź, solidnie, tel: 605-071-795

MALOWANIE,REMONTY 696420298

OGRODZENIA A-Z 517-156-744

OKNA dobre tanie. Tel. 600-44-77-10.

REMONTOWO budowlane, łazienki, usługi elektryczne i kanalizacyjne. Cała Małopolska. Tel. 696-343-688

WYBURZENIA wykopy 502-598-595

WYLEWKI maszynowe 730-949-496

INSTALACYJNE

!!!HYDRAULIK. 696-464-275.

HYDRAULIK-TANIO. 600-832-626.

SERWIS piecyków łazienkowych, szczelność, hydraulika. 603-166-878

MONTAŻOWE

ALARMY, kamery, napędy 601-352-147

AWARIE napędów, 517-156-744

AWARYJNE otwieranie zamków. 515-824-713.

BALUSTRADY, także nierdz. 505802633

BRAMY, montaż, 517-156-744

Daszki balkonowe. 515-824-713.

DOMOFON ! Alarm. 507-555-222

DOMOFON 12/645-29-58, 606-452-958.

KRATY - montaż. 515-824-713.

ZABUDOWY, balkonów, 517-156-744

ZAMKI montaż, 505-802-633

ŻALUZJE-ROLETY tanio 600-355-040

OGRODNICZE

!DRZEWA ogrody A-Z tel. 502076597

DRZEWA alpinistyczne wycinanie, karczowanie, zrębkowanie 603606952

OGRODOWE wszystko 608-037-524

PORZĄDKOWE

CZYSZCZENIE dywanów 12/6499239

TRANSPORTOWE

GRUZ ziemia piasek spóła 506-742306

GRUZ,PIASEK,ZIEMIA. 501-601-321.

WYWÓZ wszystkiego tanio 608037524

POGRZEBOWE

GROBOWIEC sprzedaż 500-562-702

GRÓB wieczysty sprzedam 500562702

Zwierzęta

OWCZARKI niem labladory 504031935

Matrymonialne

BIURO Samotnych 530-914-688

REKLAMA 008677463

ZAKŁAD USŁUG POGRZEBOWYCH

LILIA S.J. DYŻUR CAŁODOBOWY

Kraków, ul. Św. Łazarza 19,
Tel. 12/421-24-80, 12/431-99-71,
Kwiaciarnia - tel. 12/431-99-70
Zakład czynny w godz. 7.30-16.00

• przewóz z mieszkań w niedziele i święta, tel.12/421-24-80, 12/431-99-71, tel. kom. 517-869-551, 517-869-554

ROZLICZENIA BEZGOTÓWKOWE W RAMACH ZASIŁKÓW ZUS

• Sprzedaż trumien • obsługa żałobników • transport krajowy i zagraniczny • kremacja • wieńce • nekrologi

KOMPLEKSOWA OBSŁUGA POGRZEBÓW

www.lilia-krakow.pl

eprasa.pl abc11fec9f

„Radzik" nie dał rady

Ekstraklasa hokeja

Z trzech małopolskich drużyn wczoraj wygrały Unia Oświęcim i Comarch Cracovia.

Comarch Cracovia – Zagłębie Sosnowiec 4:1 (1:1, 1:0, 2:0)

Bramki: 0:1 Kana (Bucenko, Luka) 7, 1:1 Csamango (Musioł, Noworyta) 18, 2:1 Vachovec (Bepierszcz, Kamieniew) 28 , 3:1 Kapica (Drzewiecki, Kruczek) 41, 4:1 Vachovec (Csamango, Bepierszcz) 59.

Cracovia: Łuba – Kruczek, Sordon, Drzewiecki, Domogała, Kapica – Musioł, Noworyta, Bepierszcz, Vachovec, Csamango – Kamieniew, Szurowski, Krztoń, Bryniczka, Hołdowicz – Gajor, Dziurdzia, Kisielewski, Sztwiertnia, Svec.

Sędziował: Patryk Pyrskała (Tychy). **Kary:** 4–8 min. **Widzów:** 400.

Przed meczem bramkarz sosnowiczan i siedmiokrotny mistrz Polski z Cracovią Rafał Radziszewski zapowiadał, że z Zagłębiem przyjeżdża do Krakowa nie po to, by jak najmniej przegrać, ale by zdobyć punkty. Goście od początku potwierdzili, że na tym im zależy. Gol zdobyty przez nich był kuriozalny. Tomas Kana wrzucał krążek z linii czerwonej do tercji Cracovii, a „guma" znalazła drogę do bramki. Potem „Radzik" dwoił się i troił, ale krakowianie byli wyraźnie lepsi.
(ŻUK)

Unia Oświęcim – Automatyka Gdańsk 6:3 (3:0, 1:1, 2:2)

Bramki: 1:0 Kiiholma (Themar) 7, 2:0 Vehmanen (Saur) 15, 3:0 Daneczek (S. Kowalówka, Jeżek) 20, 3:1 Vitek (Stasiewicz, Dolny) 22, 4:1 Kiiholma (Tabaczek, Adamus) 25, 4:2 Rożkow (Tieslukiewicz, Smal) 43, 4:3 Teslukiewicz (Smal, Vitek) 50, 5:3 Malicki (Jachym, S.Kowalówka) 53., 6:3 Daneczek (Malicki, S. Kowalówka) 59

Unia: Fikrt – Saur, Vehmanen; Themar, Kiiholma, Tabaczek – Jeżek, Bezuszka; S. Kowalówka, Daneczek, Gruszka – A. Kowalówka; Piotrowicz, Wanat, Adamus – Jachym, Maciejewski; Paszek, Dudkiewicz, Malicki.

Sędziował: Sebastian Kryś (Katowice). **Kary:** 22 (w tym 10 dla Wanata) – 10 min. **Widzów:** 800.

Na 10 s przed końcem I tercji Daneczek zmienił tor lotu krążka i było 3:0. Wydawało się, że Unia wygra bez problemów, ale w 50 min goście zmniejszyli stratę do bramki. Sytuację uspokoił dopiero gol Malickiego.
Jerzy Zaborski

TatrySki Podhale Nowy Targ – GKS Tychy 3:5 (0:1, 1:3, 2:1)

Bramki: 0:1 Bagiński (Michnov, Navojovsky) 14, 0:2 Szczechura (Michnov, Kliemenko) 22, 0:3 Sykora (Jeziorski) 26, 0:4 Kolarz (Kogut) 32, 1:4 Kolusz (Dziubiński, Sammalmaa) 38, 2:4 Dziubiński (Kolusz, Różański) 46, 2:5 Sykora (Michnov) 57, 3:5 Dziubiński (Neupauer) 60.

Podhale: Odrobny – Jaśkiewicz, Tolvanen, Siuty, Koski, Sammalmma – Mrugała, Moksunen, Michalski, Dziubiński, Kolusz – Dutka, Różański, Wielkiewicz, Neupauer, Guzik oraz Wsół, Wolski, D. Kapica.

Sędziował: Tomasz Radzik (Krynica). **Kary:** 12–12 min. **Widzów:** 1000.

Po I tercji Podhale przegrywało, choć miało więcej okazji. Goście w 14 min skorzystali z liczebnej przewagi. Druga część to już dominacja tyszan, którzy potem nie dali się dogonić.
Maciej Zubek

Inne mecze: JKH – Energa 2:0, Polonia – Orlik 3:6.

1. Tauron Katowice	24	64	122–38
2. GKS Tychy	24	52	109–59
3. JKH Jastrzębie	25	50	71–45
4. TatrySki Podhale	**25**	**49**	**92–56**
5. Comarch Cracovia	**24**	**45**	**82–53**
6. Unia Oświęcim	**25**	**41**	**93–70**
7. Energa Toruń	25	38	85–71
8. Automatyka Gdańsk	25	25	62–77
9. Zagłębie Sosnowiec	25	25	63–94
10. PGE Orlik Opole	23	23	64–103
11. Polonia Bytom	24	15	56–114
12. Kadra PZHL U-23	19	5	30–150

Dzisiaj o godz. 18 Cracovia zagra z Kadrą PZHL U-23 w zaległym meczu. ©℗

SPRINTEM

W PIŁKARSKIEJ LM hitem jest dziś mecz Paris SG – Liverpool (godz. 21), sędziuje Szymon Marciniak. W drugim starciu w gr. C Napoli gra z Crveną Zvezdą. Gr. A: Atletico – Monaco, Borussia D. – Brugge; gr. B: PSV – Barcelona, Tottenham – Inter; gr. D: Lokomotiw M. – Galatasaray, Porto – Schalke. Wczoraj: gr. E: AEK – Ajax 0:2 (0:0), gr. G: CSKA M. – Viktoria Pilzno 1:2 (1:0).
DZIŚ odbędą się zaległe mecze w I lidze piłkarskiej: Sandecja – Odra Opole (18), Bruk-Bet Termalica – Podbeskidzie (18), Stal Mielec – Puszcza (19).
MIROSŁAW MINKINA został prezesem PZHL (22 października zrezygnował Piotr Demiańczuk).
W KLUBOWYCH MŚ siatkarzy Zenit Kazań przegrał w Płocku 2:3 z Lube Civitanova. To jego druga porażka.
SPORT W TV: 17.30 POLSAT SPORT EXTRA, Klubowe MŚ siatkarzy: Sada – Trentino; **20.35 POLSAT SPORT,** KMŚ: Khatam – Asseco Resovia; **20.55 TVP SPORT, TVP 1,** LM: PSG – Liverpool.
LOTTO. PONIEDZIAŁEK, 26.11. MULTI MULTI, 21.40: 1, 12, 18, 20, 21, 23, 33, 35, 43, 47, 56, 57, 61, 62, 68, 69, 71, 75, 76, 77, plus: 68. **KASKADA, 21.40:** 1, 4, 8, 9, 10, 14, 17, 18, 19, 20, 22, 24. **SUPER SZANSA, 21.40:** 6 3 4 8 6 0 4. **EKSTRA PENSJA:** 21, 22, 24, 30, 34 + 3. **MINI LOTTO:** 4, 17, 24, 29, 33. **WTOREK, 27.11. MULTI MULTI, 14:** 3, 8, 9, 15, 20, 24, 31, 37, 42, 49, 52, 53, 54, 57, 60, 62, 66, 72, 76, 78, plus: 60. **KASKADA, 14:** 1, 4, 5, 6, 8, 10, 12, 14, 15, 17, 19, 21. **SUPER SZANSA, 14:** 8 7 0 8 9 6 2.

REKLAMA 008755646

Sędzia-komisarz postępowania upadłościowego prowadzonego wobec **Pawła Jochymka** prowadzącego działalność na podstawie umowy spółki cywilnej pod nazwą EXIM spółka cywilna Anna Jochymek, Paweł Jochymek w Bukownie, umowy spółki cywilnej pod nazwą LOGO spółka cywilna Anna Jochymek, Paweł Jochymek w Olkuszu, umowy spółki cywilnej pod nazwą DETAL spółka cywilna Paweł Jochymek, Jerzy Jochymek w Olkuszu, **Anny Jochymek** prowadzącej działalność gospodarczą na podstawie umowy spółki cywilnej pod nazwą EXIM spółka cywilna Anna Jochymek, Paweł Jochymek w Bukownie, umowy spółki cywilnej pod nazwą LOGO spółka cywilna Anna Jochymek, Paweł Jochymek w Olkuszu i spółki cywilnej PPHU WICEK Anna Jochymek, Grzegorz Pomierny w Olkuszu oraz **Jerzego Jochymek** prowadzącego działalność gospodarczą pod nazwą Piekarnia „Złoty Róg" Jerzy Jochymek w Olkuszu oraz na podstawie umowy spółki cywilnej pod nazwą DETAL spółka cywilna Paweł Jochymek, Jerzy Jochymek w Olkuszu (sygn. akt: VIII GUp-167/16) ogłasza, że syndyk masy upadłości sporządził i przekazał Sędziemu-komisarzowi uzupełniającą listę wierzytelności dot. **Pawła Jochymka** (Zw 29) oraz, że listę tą można przeglądać w sekretariacie Sądu Rejonowego dla Krakowa-Śródmieścia w Krakowie, ul. Przy Rondzie 7, pok. 218 pawilon "K". Poucza się przy tym uczestników postępowania, że zgodnie z zasadami określonymi w art. 256 prawa upadłościowego i naprawczego, w terminie dwóch tygodni od ukazania się obwieszczenia i ogłoszenia w Monitorze Sądowym i Gospodarczym można złożyć Sędziemu-komisarzowi sprzeciw dotyczący treści listy wierzytelności.

REKLAMA 018655517

REKLAMA 008638048

eprasa.pl abc11fec9f

DZIENNIKPOLSKI24.PL
ŚRODA, 28 LISTOPADA 2018
DZIENNIK POLSKI

POLUB NAS NA FACEBOOKU
WWW.FACEBOOK.COM/DZIENNIKPOLSKI

Siłownia „Miśka”? Rozmowy trwają

Rozmowa, część II. Prezes Wisły MARZENA SARAPATA odnosi się do kontrowersyjnych spraw, o które pytaliśmy już kilka miesięcy temu

Sytuacja Wisły jest bardzo trudna. Chcieliśmy o tym porozmawiać z władzami klubu. Prezes Marzena Sarapata zgodziła się jedynie odpowiedzieć na pytania drogą mailową. Wczoraj zaprezentowaliśmy pierwszą część zapisu wymiany pytań i odpowiedzi. Dziś część druga, w której poruszamy kwestie, o wyjaśnienie których zwracaliśmy się do zarządu już kilka miesięcy temu.

FOT. ANNA KACZMARZ

Umowa z Pawłem Michalskim na wynajem pomieszczeń w hali Wisły wygasa w listopadzie 2019 roku

– Czy tak jak Pani zapowiadała, prowadzone są rozmowy z pełnomocnikiem Pawła Michalskiego (ps. „Misiek”) w sprawie rozwiązania umowy najmu powierzchni pod siłownię „White Star Power”? Jeśli tak, to w jaki sposób osoby z TS Wisła kontaktują się z najemcą powierzchni w hali, w której jest siłownia?

- Towarzystwo Sportowe Wisła jest w kontakcie z adwokatem najemcy. O rozwiązaniu umowy poinformujemy natychmiast, jak do niego dojdzie.

– Czy prawdą jest, że konkubina Pawła Michalskiego była lub wciąż jest zatrudniona przez Wistę? A jeśli tak, to w jakim charakterze? Czy to prawda, że jest ona pełnomocnikiem firmy Pawła Michalskiego?

- Nie zajmuję się prywatnym życiem pana Michalskiego, ani tym, komu i jakiego pełnomocnictwa udziela poza pełnomocnikiem profesjonalnym, wykonującym zawód adwokata, z którym mamy kontakt w sprawie rozwiązania umowy. Dział księgowości spółki i TS-u to od szeregu lat te same osoby. Po zmianie zarządu TS Wisła w 2015 roku, jak i po przejęciu spółki - nic się nie zmieniło.

– Czy to z tą Panią toczone były lub są rozmowy w sprawie rozwiązania wspomnianej umowy na wynajem pomieszczeń pod siłownię „White Star Power”?

- Rozmowy prowadzi zarząd Towarzystwa Sportowego Wisła, w tym ja. Jak już powiedziałam - za drugą stronę występuje pełnomocnik profesjonalny, wykonujący zawód zaufania publicznego. Jest to adwokat najemcy.

– Czy Paweł Michalski jest jedyną stroną umowy z TS Wisła, dotyczącej funkcjonowania siłowni w hali Wisły?

- Najemcą pomieszczeń, w których prowadzona jest siłownia, jest pan Michalski, prowadzący działalność gospodarczą. Jest jedynym najemcą.

– Dlaczego zarząd Wisły poręczył na piśmie za osoby skazane za rozboje, gwarantując im zatrudnienie w klubie?

- Nie poręczył, a jedynie wskazał, że po ewentualnym wyjściu na wolność będą mogły na powrót podjąć pracę. Co istotne, owa promesa powrotu do pracy nie została nigdy zrealizowana.

– Dlaczego zarząd Wisły dopuścił do zatrudnienia w kasach biletowych osób z wyrokami, które mają dostęp do bazy danych kibiców?

- Nie możemy od kandydatów na kasjerów żądać zaświadczeń o niekaralności. Dostęp do bazy danych mają osoby zarządzające strefą kibica. Kasjerzy mają ograniczone uprawnienia.

– Jak to możliwe, że osoby związane z „Sharksami” miały nieograniczony dostęp do loży prezydenckiej i sektorów VIP na meczach Wisły Kraków i mogły wprowadzać tam osoby związane z bojówką Ruchu Chorzów „Psycho Fans”? Kto odpowiada za weryfikację osób zasiadających w tych lożach?

- Nieprawdą jest, że jakiekolwiek osoby mają nieograniczony dostęp do loży prezydenckiej czy strefy VIP. Aby wejść na strefę VIP, należy kupić bilet lub zostać zaproszonym przez któregoś z najemców skyboxów.

– Jak to jest możliwe, że ponad 40 flag GKS-u Katowice, skradzionych przez kibiców Ruchu, zostało ukrytych w pomieszczeniach TS Wisła? W rozmowie z Panią, którą przeprowadziłem kilka miesięcy temu (tuż po akcji CBŚP), twierdziła Pani, że nie miała na ten temat wiedzy. Jak to możliwe w świetle nowych faktów, choćby zdjęć, na których wyraźnie widać, że wspomniane flagi były rozkładane na płycie głównej hali TS Wisła?

- Nikt w klubie nie miał wiedzy. W przeciwnym wypadku nigdy by do tego nie doszło. Procedury wejścia do pomieszczeń klubowych zostały zaostrzone. Zastosowaliśmy zamki magnetyczne. Do pozostałych pomieszczeń klucze wydawane są przez portiera jedynie osobom upoważnionym z wpisem do rejestru.

– Czy prawdą jest, że grupa „Sharks” czerpała dochody z gadżetów sprzedawanych w oficjalnych sklepach Wisły (chodzi zarówno o sklep Towarzystwa Sportowego Wisła, jak i Wisła Kraków SA)?

- TS Wisła nie prowadzi żadnego sklepu. Sklep Wiślacki Świat należy do spółki i wszelki dochód rozliczany jest zgodnie z przepisami prawa, przewidującymi dla spółki akcyjnej prowadzenie pełnej księgowości. Inne rozwiązanie nie jest możliwe. Sklep w hali Wisły prowadzi Stowarzyszenie Kibiców Wisły Kraków. Płaci ono TS-owi miesięczny czynsz najmu za lokal oraz licencję za wykorzystanie znaku towarowego.

– Czy to prawda, że w siedzibie klubu odbywały się imprezy organizowane przez „Sharks”? Jeśli tak, to kto na to zezwalał?

- Pytanie zawiera tezę, że mam wiedzę na temat jakiejś nieformalnej grupy, co nie jest prawdą. Nigdy nie spotkałam się z taką sytuacją, aby ktoś organizował imprezy niezwiązane z normalnym funkcjonowaniem Towarzystwa Sportowego Wisła.

– Czy prawdą jest, że firmy należące do osób związanych z „Sharks” lub ich rodzin świadczyły, lub świadczą, dla Wisły usługi w postaci np. cateringu na meczach Wisły czy sprzątania obiektu po meczach?

- Ponownie nawiążę do tezy zawartej w pytaniu i ponownie jej zaprzeczam. Wszystkie usługi na rzecz Wisły Kraków są świadczone przez profesjonalne podmioty, działające na rynku i są wybierane z zastosowaniem kryterium ceny i jakości świadczonych usług. Nie decydują pozaprofesjonalne kryteria, jakiekolwiek by nie były.

– Jakie były prawdziwe powody rezygnacji Damiana Dukata z funkcji wiceprezesa Wisły SA? Czy prawdą jest, że zrezygnował po tym, jak do klubu przyszedł list, w którym anonimowo grożono ujawnieniem jego powiązań z bojówkarzami?

- Zupełnie nie jest to prawdą. List nie miał znaczenia. Zresztą pogróżki w postaci takiego samego listu dostały również inne osoby związane z klubem, w tym ja. Złożyliśmy do prokuratury zawiadomienie o popełnieniu przestępstwa. Damian zrezygnował z powodów, które podał w swoim oficjalnym oświadczeniu.

– Czy zarząd TS Wisła domagał się ustąpienia Dukata z członkostwa w zarządzie Towarzystwa po publikacji w mediach społecznościowych przez Pawła Michalskiego zdjęcia z komunikatem „Dukat konfident”?

- Nie, nie domagał się. Była to autonomiczna decyzja, przekazana nam przez niego na jednym z cyklicznych posiedzeń zarządu Towarzystwa Sportowego Wisła.

– Czy ustaliliście już, kto odpowiada za akcję przed derbami Krakowa w grudniu 2016 r., gdy piłkarze wybiegli na rozgrzewkę w koszulkach ze wsparciem dla kibica Ruchu o pseudonimie „Dudek”? Jak wiadomo, okazało się, że kibic ten nie odniósł obrażeń w wypadku komunikacyjnym, jak wtedy informowano, a w czasie porachunków gangsterskich. Czy to jest normalne, że klub włącza się w tego typu akcje? Co spowodowało, że uczyniła to Wisła?

- Problem w tym, że nie wiadomo. Nie będziemy teraz szukać „winnego” akcji i linczować publicznie. Zakładając, że w ogóle taka osoba miała wiedzę inną, niż ta oficjalnie przekazana zarządom. Angażujemy się w wiele wspaniałych inicjatyw, do których nagłośnienia zachęcam. Na meczu z Jagiellonią będzie finał akcji „Gramy do jednej miski”. Rozpoczęliśmy nowatorski projekt „Wiślackie pokolenia”, do którego zapraszamy wszystkich młodych sympatyków Wisły. To słuszna inicjatywa, mająca na celu niejako wychowanie nowego pokolenia kibiców. Naukę kibicowania z poszanowaniem rywala, poprzez pozytywny przekaz kierowany do swojej drużyny. Nauka fair play i pokazanie, że kibicowanie to nie tylko zagrzewający do boju okrzyk, ale także wartości, które powinny nam towarzyszyć na co dzień. Nie ma po co w tej chwili roztrząsać akcji charytatywnej sprzed dwóch lat. Jeżeli była błędem, to wyciągnęliśmy wnioski. Teraz ważny jest klub. Ważne są pełne trybuny na kolejnych meczach. Pokażmy, jaką siłą jest Wisła. Jak dużo znaczy. To niezwykle istotne w trakcie toczących się rozmów z inwestorami. ©℗

Bartosz Karcz

To nie będzie konfrontacja Gola z Nawałką, tylko Cracovii z Lechem Poznań

Ekstraklasa piłkarska

Odkąd Janusz Gol trafił do Cracovii, stał się podstawowym zawodnikiem drużyny. Zresztą trudno się dziwić. Po to przychodził tuż przed zamknięciem okienka transferowego.

„Wskoczył” do jedenastki od razu i zagrał w kolejnych dziesięciu meczach ligowych, a więc we wszystkich po jego przyjściu.

Ten ostatni, ze Śląskiem, był specyficzny, ponieważ trener Michał Probierz desygnował do gry trzech defensywnych pomocników. Gol był cofnięty, ale to on z trójki, w której byli także Milan Dimun i Damian Dąbrowski, najbardziej kreował grę. „Pasom” nie wyszło to spotkanie, zakończyło się szczęśliwym remisem (1:1). Czy jednym z powodów była kumulacja zawodników o podobnej charakterystyce w środku pola?

- *Było tłoczno, ale musieliśmy sobie jakoś z tym poradzić* - mówi defensywny pomocnik Cracovii. - *Na początku był chaos, ale później staraliśmy się jakoś ułożyć tę grę. Potem wyglądało to już lepiej.*

W ostatnim meczu od pierwszej minuty Cracovia zagrała bez nominalnego napastnika. Natomiast jako wysunięty napastnik wystąpił rozgrywający Javi Hernandez. Czy w związku z tym zadania środkowych pomocników zmieniły się? - *Nie, nasze role w środku pola są takie same* - mówi zawodnik „Pasów”. - *Na pewno było to natomiast utrudnienie dla Javiego. To nie jest jego pozycja, więc pewnie było mu ciężko.*

W niedzielę „Pasy” czeka trudna konfrontacja z Lechem Poznań. - *Mam nadzieję, że nasza gra będzie wyglądała lepiej niż w spotkaniu ze Śląskiem* - mówi kapitan Cracovii. - *Musimy wrócić do poziomu, jaki prezentowaliśmy w meczach z Miedzią, a przede wszystkim z Lechią i zacząć strzelać bramki. Wtedy będziemy wygrywać. Porażka z Lechią, mimo dobrej gry, nie powinna zachwiać naszą pewnością siebie, ale skoro tak się stało, to źle. Musimy więc na spokojnie zobaczyć ten ostatni mecz i poprawić się.*

Konfrontacja Cracovii z Lechem będzie miała dodatkowy smaczek. Adam Nawałka, obecny trener „Kolejorza”, gdy był selekcjonerem, nie uwzględniał w ogóle Janusza Gola w swojej koncepcji składu. Mimo że piłkarz dobrze spisywał się w ekstraklasie rosyjskiej w Amkarze Perm. - *To, że nie zauważał mojej osoby, to wiadomo* - mówi Gol. - *Ale nie doszukiwałbym się podtekstów. Gram dla Cracovii, która zmierzy się z Lechem, to nie będzie mój pojedynek z trenerem.*

Wydawało się, że „Pasy” powoli wychodzą z kryzysu, nie straciły gola w trzech kolejnych spotkaniach, przed reprezentacyjną przerwą zagrały świetnie na boisku lidera. Trener Probierz podkreślał, że zespół jest na dobrej drodze, ale w spotkaniu z wrocławianami „Pasy” zrobiły krok wstecz.

- *Na pewno tak* - mówi bez ogródek Gol. - *Ostatnie mecze były dość dobre w naszym wykonaniu. Jeśli chcemy się liczyć, takie wpadki jak ze Śląskiem muszą się zdarzać jak najrzadziej. Wierzymy w awans do ósemki, mamy jeszcze 14 spotkań w rundzie zasadniczej, walczymy, jest wiele punktów do zdobycia.*

Jacek Żukowski

©℗

eprasa.pl abc11fec9f