ISSN 1895-2992

nowy tydzień
tygodnik lokalny

nr 48(783)
30 listopada - 6 grudnia 2020 r.
ISSN 1895-2992
Nr indeksu 00204684
Nakład 14999 egz.
CENA: 3,30 zł w tym VAT 5%

Winny śmierci trzech osób

Wyrok po trzech latach. str. 7

Zabił.
Nie odpowie za zabójstwo

Mając zaledwie 14 lat, dopuścił się okropnej, mrożącej krew w żyłach zbrodni. Wykonał egzekucję na żonie swojego ojca i, uzbrojony w nóż oraz młotek, próbował zabić jej dzieci. str. 6

Pies rzucił się na właścicielkę

Zębami poharatał nogi i plecy. str. 7

Zginęła dwulatka

fot. Częstochowa 998

W wypadku drogowym młodzi rodzice stracili 2-letnią córeczkę. str. 3

Zasadzka jak z filmu

Uzbrojona po zęby grupa antyterrorystów zrobiła zasadzkę na poszukiwanego przestępcę. Auta policji zajechały mu drogę, wywleczono go z samochodu i skuto kajdankami. str. 8

www.placimynajwiecej.pl
AUTO LOMBARD
KASA POD ZASTAW AUTA
LOMBARD placimynajwiecej.pl
Lubelska 60 tel:605 668 667
Lwowska 34A tel:667 202 727

SKŁAD OPAŁU
Chełm, ul. Piwna 1 (plac Browaru)
☎ 609 393 770
WĘGIEL ŚLĄSKI I IMPORTOWANY
PELLET - PROMOCJA
TRANSPORT - RATY - WORKOWANIE

PRZYJAZNY
SKŁAD OPAŁU
Chełm, ul. Podgórze 36
tel. 887 50 51 50
WĘGIEL ODSIEWANY PRZED ZAŁADUNKIEM niskie ceny!
Nowość PELLET
MOŻLIWOŚĆ ZAPŁATY KARTĄ
TRANSPORT - RATY - WORKOWANIE

KUPIĘ MIESZKANIE
za gotówkę
w Chełmie - może być do remontu
tel. 511 218 024

22-151 Janów, Mickiewicza 87
SKŁAD OPAŁU
NISKIE CENY, PŁATNOŚĆ KARTĄ
RATY NA DOWÓD, WĘGIEL LUZEM I WORKOWANY
PRZESIANY I PRZESORTOWANY PRZED ZAŁADUNKIEM
USŁUGA ROZŁADUNKU, TRANSPORT
skład opału janów
www.wegielchelm.pl
691-88-82-88
ORZECH, GROSZEK, KOSTKA, EKOGROSZEK, MIAŁ, PELLET
KUPUJ BEZ WYCHODZENIA Z DOMU

WĘGIEL LUZEM I WORKOWANY
W OFERCIE PEŁNY ASORTYMENT WĘGLA
ODSIEWANY PRZED ZAŁADUNKIEM
Bezpłatny dowóz powyżej 1 tony (do 20km)
SPRZEDAŻ RATALNA Santander
skład opału BORYS
Chełm, ul. Kolejowa 45A
tel. 82/ 565 59 23, 500 089 196

WĘGIEL
• GROSZEK od 620 zł
• ORZECH od 680 zł
• KOSTKA od 740 zł
SKŁAD OPAŁU "SZUMIŁO"
ul. Hrubieszowska
(za Borkiem) 82 560 33 92
530 294 183

MIELNICZENKO
TRANS-AGRO
SKŁAD OPAŁU
NAJLEPSZY ASORTYMENT WĘGLA I MIAŁU
• WĘGIEL ŚLĄSKI I IMPORTOWANY
• WĘGIEL LUZEM I WORKOWANY
Chełm, ul. Kolejowa 45A
tel. 502 268 706, 82 56 55 943

DOM WESELNY
ZA BORKIEM
WOLNE TERMINY
Na miejscu pokoje 2 i 3-osobowe
Chełm, ul. Hrubieszowska 135
tel. 82 560 32 71, 785 701 066
www.zaborkiem.pl

eprasa.pl ac52e0d671

Panu
Mirosławowi Wanarskiemu
Radnemu Rady Miejskiej w Siedliszczu
wyrazy głębokiego współczucia
z powodu śmierci

ŻONY

składają
Burmistrz, Przewodniczący
i Radni Rady Miejskiej
oraz pracownicy Urzędu Miejskiego
w Siedliszczu

Wszystkim, którzy wspierali nas
modlitwą i słowami otuchy
oraz uczestniczyli we mszy św. pogrzebowej
naszego Męża i Taty

ŚP.

ROBERTA NOWICKIEGO

składamy serdeczne podziękowania

żona i córka

CHEŁMSKIE

Nie żyje artysta zasłużony dla powiatu

Zmarł Stanisław Dobrowolski

W wieku 62 lat zmarł Stanisław Dobrowolski z gminy Wierzbica. Był wszechstronnym artystą - rzeźbiarzem, grafikiem, malarzem, odznaczonym medalem „Zasłużony dla Powiatu Chełmskiego".

Stanisław Dobrowolski zmarł po ciężkiej chorobie 21 listopada br. Urodził się w 1958 roku w Busównie. Malarstwo pokochał już jako dziecko. Z biegiem lat zajął się także rzeźbą. Zadebiutował na Konfrontacjach Artystycznych Wsi Polskiej w 1983 r. w Krynicy. Uczestniczył w wielu wystawach indywidualnych i zbiorowych. Za swoje prace był nagradzany w licznych konkursach i przeglądach. Był autorem ilustracji i okładek antologii oraz tomików poezji. Jego twórczość publikowano w czasopismach tj.: „Student", „Inspiracje", „Przegląd Kresowy", „Zarzewie", „Regiony", „Obrzeża". Współpracował z galerią Wsi Polskiej przy Fundacji Kultury Wsi w Warszawie. Od 2000 roku współtworzył międzynarodowe plenery plastyczne w Wierzbicy. Czerpał inspiracje z natury. W 2018 r. został odznaczony medalem „Zasłużony dla Powiatu Chełmskiego. W tym samym roku w Bibliotece Państwowej Wyższej Szkoły Zawodowej w Chełmie odbył się wernisaż malarstwa Stanisława Dobrowolskiego. **(opr. mo, fot. arch. Biblioteka PWSZ Chełm)**

Nie umiera ten, kto trwa w pamięci żywych.
Dziękujemy Ci, Mamo, za trudy wychowania i Twoją olbrzymią miłość.

Z głębokim żalem zawiadamiamy, że
7 listopada 2020 roku odeszła od nas na zawsze
nasza ukochana
Żona, Mama, Babcia i Teściowa,
osoba o wielkim sercu i wyjątkowej skromności

ŚP

MARIA BIELAK

Zmarła w wieku 73 lat.

Uroczystości pogrzebowe odbędą się
30 listopada 2020 r. o godz. 12 w kościele Chrystusa Odkupiciela
w Chełmie, po czym nastąpi odprowadzenie Zmarłej
do grobu na Cmentarzu Komunalnym.

Pogrążona w bólu i smutku rodzina.
Prosimy o nieskładanie kondolencji.

Odeszli...

Marianna Tarasiuk, 85 lat
Barbara Duduś, 62 lata
Marian Pawełczak, 68 lat
Henryk Giedz, 70 lat
Eugeniusz Fell, 73 lata
Mieczysław Pyc, 80 lat
Czesław Ożóg, 74 lata
Beata Martyniak, 51 lat
Anna Sienkiewicz, 66 lat
Krystyna Raczyńska, 80 lat
Barbara Gajewska, 68 lat
Danuta Hawryluk-Pytlakowska, 87 lat
Grażyna Wosińska Walińska, 71 lat
Kinga Bienias-Zaczek, 40 lat
Lucyna Krupa, 87 lat
Florentyna Nawrocka, 79 lat
Eugeniusz Jaworski, 90 lat
Janina Kuta, 83 lata
Ryszard Siepsiak, 67 lat
Mieczysław Wojciechowski, 88 lat
Lucyna Krawczyk, 90 lat
Lech Kula, 84 lata
Dorota Skoczylas, 39 lat
Józef Klepczuk, 64 lata

CHEŁMSKIE

Kilka lat temu zapraszał na swój pogrzeb

Śmierć przerwała troski

„Moje życie jest jak ogarek, wkrótce zgaśnie, nie będę czuł smutku, żalu ani niedostatku pokarmów". Tak we wstrząsającym liście do redakcji pisał jakiś czas temu nasz Czytelnik. Był zdesperowany, zapraszał na swój pogrzeb. Niedawno starszy mężczyzna zmarł. Pochowano go - zgodnie z jego wolą - na cmentarzu w Kumowie Plebańskim, gdzie spoczywa jego matka.

Historię pana Piotra, mieszkającego przez większość życia w gminie Żmudź, znało mnóstwo mieszkańców powiatu chełmskiego i nie tylko. Jakiś czas temu mężczyzna zaprosił do swojego starego, walącego się domu - stuletniej chałupy, po której hulał wiatr - ogólnopolskie ekipy telewizyjne, aby nagłośnić swój problem. Wcześniej opisaliśmy go w „Nowym Tygodniu". 67-letni wówczas, samotny, niepełnosprawny mężczyzna po udarze, płacząc, opowiadał, jak marznie, nie dojada i nie radzi sobie z codziennymi czynnościami. Nie chciał już żyć w przeciekającej ruinie, w nieludzkich warunkach, bez rodziny, telefonu, wody. Płakał mówiąc, że nocami trzęsie się z zimna, a gdy zamarznie, nikt nawet nie będzie o tym wiedział. Prosił urzędników o umieszczenie go w domu pomocy społecznej. Dwa lata temu w końcu ziścił ten plan. Ale zanim to nastąpiło, pisał do redakcji wstrząsające listy, że pragnie umrzeć i dołączyć do grona rodziny: „…Mój krzyż jest coraz cięższy a sił coraz mniej… Nie będę czuł smutku i żalu i rozpaczy a nawet niedostatku pokarmów… Moje życie jest jak ogarek, wkrótce zgaśnie. Będę pochowany w Kumowie przy boku mojej mamy w jednym grobie…". Zapraszał na swój pogrzeb, opisując, jak go sobie wyobraża…

Pan Piotr cieszył się, że w końcu trafił do DPS-u. Gdy wybuchła epidemia, był już schorowany. Zmagał się z nowotworem. Miał znajomych, którzy utrzymywali z nim kontakt. To oni zadzwonili do redakcji z informacją o śmierci pana Piotra. Pogrzeb mężczyzny odbył się w ubiegłym tygodniu. Zgodnie ze swoją ostatnią wolą mężczyzna został pochowany na cmentarzu w Kumowie Plebańskim (gmina Leśniowice). **(mo)**

Chełmski Dom Pogrzebowy
Firma Łukowiec

Organizujemy pogrzeby na wszystkich cmentarzach i zajmujemy się transportem międzynarodowym zmarłych. Przeprowadzamy kremacje w ciągu kilku godzin. Posiadamy własną kaplicę i chłodnię.

Chełm ul. Szpitalna 49
tel. 82-564 36 07 kom. 602 469 287
www.łukowiec.pl

Nasza firma jest Zarządcą Cmentarza Parafialnego w Chełmie przy ul. Lwowskiej. Wszystkie czynności związane z pogrzebem, ekshumacją, pracami kamieniarskimi i budowlanymi muszą zostać uzgodnione w naszym biurze:

Zakład Pogrzebowy Chełm ul. Poległych 1
tel. 82-542 18 56 kom. 602 373 203
www.zakładpogrzebowychelm.pl

USŁUGI CAŁODOBOWE - BEZGOTÓWKOWE
Wypłacamy Zasiłki Pogrzebowe ZUS i KRUS Przed Pogrzebem

Dyżur całodobowy
502 791 454
82 566 40 53

KOMPLEKS
Zakład Usług Pogrzebowych

KOMPLEKSOWE USŁUGI POGRZEBOWE
NA TERENIE POLSKI I ZAGRANICĄ
Chełm, ul. Rejowiecka 93
Rejowiec Fabr., ul. Dworcowa 4

nowy tydzień tygodnik lokalny

NOWY TYDZIEŃ. TYGODNIK LOKALNY Ukazuje się w poniedziałki na terenie powiatów: chełmskiego, krasnostawskiego i włodawskiego
WYDAWCA: Grupa Medialna ITM Sp. z o.o. ul. Bramowa 6, 20-111 Lublin, Prezes zarządu - Marcin Futyma
REDAGUJE ZESPÓŁ: redaktor naczelny - Marcin Futyma, zastępca redaktora naczelnego - Piotr Morlewski; dziennikarze - Paulina Ciesielska, Bogumił Fura, Magdalena Hawryluk,Karol Garbacz, Katarzyna Głaz, Bogumił Mikulski, Piotr Stępień. e-mail: redakcja@nowytydzien.pl
DZIAŁ REKLAM I OGŁOSZEŃ: Bożena Weremko - kierownik, Sebastian Janiszewski, e-mail: reklama@nowytydzien.pl
DRUK: Agora S.A., ul. Daniszewska 27, 03-230 Warszawa

Redakcja / Biuro reklam i ogłoszeń: 22-100 Chełm, ul. Lwowska 14 (II p.) tel. 82 565 44 44
/redakcja nie ponosi odpowiedzialności za treść ogłoszeń i reklam/

PRENUMERATA realizowana przez RUCH S. A.:
Zamówienia na prenumeratę można składać na stronie **www.prenumerata.ruch.com.pl**
Ewentualne pytania prosimy kierować na adres e-mail: **prenumerata@ruch.com.pl**
lub kontaktując się z Centrum Obsługi Klienta „RUCH" pod numerami: 22 693 70 00 lub 801 800 803
– w dni robocze w godzinach 7^{00} – 17^{00}. Koszt połączenia wg taryfy operatora.

PRENUMERATA realizowana przez POCZTĘ POLSKĄ S.A.:
Zamówienia prenumeraty „Nowego Tygodnia" można składać
– na stronie internetowej: prenumerata.poczta-polska.pl
– w każdym urzędzie pocztowym lub u listonosza.

Informacja dla Ogłoszeniodawców (osób fizycznych) i Uczestników konkursów
Administratorem Państwa danych osobowych jest Grupa Medialna ITM Sp. z.o.o. (adres: ul. Bramowa 6, 20-111 Lublin). Podanie danych osobowych jest dobrowolne. Celem przetwarzania danych osobowych jest realizacja świadczonych przez Administratora usług oraz cele marketingowe. Podstawą przetwarzania danych osobowych jest zgoda osoby, której dane dotyczą. Odbiorcami danych osobowych mogą być podmioty współpracujące z administratorem. Osoba, której dane osobowe dotyczą, ma prawo wycofania zgody w dowolnym momencie. Dane osobowe będą przetwarzane przez czas niezbędny do realizacji celu, w jakim są przetwarzane. Osoba, której dane osobowe dotyczą, ma prawo do żądania od Administratora dostępu do swoich danych osobowych, ich sprostowania, usunięcia lub ograniczenia przetwarzania, prawo przenoszenia danych osobowych oraz prawo wniesienia skargi do organu nadzorczego - Prezesa Urzędu Ochrony Danych Osobowych.
Szczegóły zamieszczone są w *Polityce prywatności* na stronie internetowej - www.nowytydzien.pl

eprasa.pl ac52e0d671

Tragiczny wypadek z dala od domu

Zginęła dwulatka

Jechali z nadzieją na nowe życie, a w ułamku sekundy ich dotychczasowe legło w gruzach. W wypadku pod Częstochową młodzi rodzice stracili 2-letnią córeczkę. Dziecko podróżowało na przednim siedzeniu, przodem do kierunku jazdy.

Ona ma 18 lat i pochodzi z Woli Uhruskiej pod Włodawą. On (26 l.) - z Łukówka w gminie Sawin. Oboje przez jakiś czas pomieszkiwali w Chełmie, a dwa lata temu urodziła im się córeczka. Nie mieli jednak łatwo, ale w końcu los się do nich uśmiechnął i chłopak dostał dobrze płatną pracę w województwie śląskim. Mieli stanąć na nogi i rozpocząć nowe życie.

Tego feralnego dnia, w poniedziałek (23 listopada), zapakowali walizki do bagażnika i wyruszyli całą rodziną w kierunku Częstochowy. Samochód (volvo, którego m.in. opony - jak później stwierdzili biegli - były w złym stanie) prowadziła 18-latka. Jej partner siedział z tyłu, córka jechała zaś z przodu, w foteliku. Czy dlatego, że mieli przed sobą długą trasę, a matka bała się, że dziecko będzie się niepokoić i denerwować? To już pozostanie jedynie domysłami. Faktem natomiast jest, że 2-letnia dziewczynka jechała przodem do kierunku jazdy, a poduszka powietrzna była wyłączona. 18-latka miała prawo jazdy od niedawna.

Tuż przed godz. 19, na drodze krajowej nr 46 (między Apolonką a Bystrzanowicami), kobieta straciła panowanie nad kierownicą. Na łuku volvo wypadło z drogi i uderzyło w drzewo prawą stroną - tam, gdzie siedziała dziewczynka. Dwulatka zginęła na miejscu.

- Wstępne wyniki sekcji zwłok dziecka wskazują, że przyczyną śmierci był uraz wielonarządowy. Z uwagi na stan zdrowia rodzice nie zostali jeszcze przesłuchani. Postępowanie w tej sprawie będzie prowadzone w kierunku artykułu 177 paragraf 2 Kodeksu karnego. Za wcześnie jednak, by mówić o stawianiu zarzutów komukolwiek - mówi prok. **Piotr Wróblewski** z Prokuratury Okręgowej w Częstochowie.

Żeby wyciągnąć z rozbitego volvo rodziców tragicznie zmarłej dziewczynki, strażacy musieli użyć narzędzi hydraulicznych.

- Kierująca z ogólnymi potłuczeniami oraz 26-letni pasażer z urazem kręgosłupa zostali przewiezieni do szpitala - informuje **Sabina Chyra-Giereś**, oficer prasowa Komendy Miejskiej Policji w Częstochowie. - Wstępne ustalenia śledczych wskazują, że przyczyną tego zdarzenia było niedostosowanie prędkości do panujących na drodze warunków.

Było mokro i ślisko. Na dodatek, o czym niemal natychmiast po zdarzeniu pisali w Internecie okoliczni mieszkańcy, ten odcinek DK jest w fatalnym stanie i nieraz dochodziło tam do wypadku.

(pc, fot. Częstochowa 998)

eprasa.pl ac52e0d671

Kochanym Rodzicom
Ewie i Janowi Jagiełło
z okazji 39. rocznicy ślubu
najserdeczniejsze życzenia
składają
córka i synowie z rodzinami

Na koszt miasta

Testy antygenowe dla chełmian

Od poniedziałku, 30 listopada, miasto Chełm rozpocznie akcję wykonywania szybkich testów antygenowych dla mieszkańców. To wsparcie w zakresie testowania pacjentów podejrzanych o infekcję koronawirusa, ujęte w miejskiej strategii walki z Covid-19, którą opracował nowy wiceprezydent Janusz Cieszyński.

Poczynione przez służby miejskie obserwacje wskazują na dość długi czas oczekiwania na wynik testu genetycznego PCR-RT, który można zlecać w ramach powszechnego systemu świadczeń zdrowotnych, finansowanych przez Narodowy Fundusz Zdrowia. Dlatego też, wychodząc naprzeciw potrzebom lekarzy w zakresie szybkiej diagnostyki, chełmski samorząd podjął się finansowania testów antygenowych dla mieszkańców naszego miasta, wykazujących objawy zakażenia Covid-19.

- Szybkie testy antygenowe dadzą lekarzom możliwość sprawnego postawienia diagnozy i wdrożenia leczenia oraz identyfikacji potencjalnych ognisk choroby - podkreśla wiceprezydent **Janusz Cieszyński**.

W tym celu udało się połączyć sektor publicznej i prywatnej części systemu ochrony zdrowia. Z testu można skorzystać niezależnie od tego, do jakiej przychodni, miejskiej czy prywatnej, mieszkaniec jest zapisany. Jeśli lekarz podstawowej opieki zdrowotnej zdiagnozuje objawy Covid -19, może skierować pacjenta na szybkie testy antygenowe finansowane przez miasto. Badania koordynuje Miejski Samodzielny Publiczny Zakład Opieki Zdrowotnej w Chełmie. Pracownicy MSP ZOZ ustalają z pacjentem dogodną datę i godzinę wykonania testu. Pacjent otrzyma informację o zasadach wykonania testu oraz potwierdzenie rejestracji na podany przez siebie telefon komórkowy.

W ustalonym terminie pacjent musi zgłosić się do punktu wymazowego z dowodem tożsamości. Wymazy zostaną pobrane w punkcie mobilnym Centrum Medycznego „Luxmed", przy ul. ks. Popiełuszki w Chełmie. Po potwierdzeniu tożsamości i złożeniu oświadczenia o chęci wykonania testu zostanie pobrany wymaz. W ciągu godziny od pobrania materiału do wymazu pacjent otrzyma informację zwrotną o wyniku badania. Dodatkowo, jeżeli wynik okaże się dodatni, stosowna informacja zostanie umieszczona w systemie EWP. Pacjent będzie objęty izolacją, a o jej formie zdecyduje jego lekarz rodzinny. Badania są bezpłatne dla lekarza kierującego i pacjenta będącego mieszkańcem Chełma. Ich koszt w całości pokryje budżet miasta. Akcja ruszy w poniedziałek 30 listopada i potrwa do 28 grudnia br. **(tdz)**

Urodziła na Dyrekcji

Niecodzienna akcja chełmskiego pogotowia. W niedzielny poranek, 22 listopada około godziny 7 rano, dyspozytor stacji ratownictwa medycznego odebrał wezwanie do mieszkania na osiedlu Dyrekcja Dolna. U młodej kobiety rozpoczęła się właśnie akcja porodowa, dzwonił przerażony mężczyzna.

Jak się okazało, mimo młodego wieku, 28-latka ze wsi w powiecie lubartowskim jest doświadczoną matką. Ma już dwoje dzieci. To jej trzecia ciąża, jednak podobno w ogóle nieprowadzona przez lekarza. Pogotowie pomogło jej urodzić w mieszkaniu mężczyzny. Akcja przebiegła bez większych komplikacji, a dziecko urodziło się zdrowe i głośne. Szczęśliwa mamusia wraz z noworodkiem zostali jednak zabrani karetką do szpitala, gdzie mają dojść do siebie po tych emocjonujących przeżyciach. **(pc)**

CHEŁM. Niemiecka oferta najkorzystniejsza?

Sprzedaż MPEC zawieszona

Choć cała procedura związana ze sprzedażą chełmskiego MPEC jest owiana wielką tajemnicą, nieoficjalnie mówi się, iż najkorzystniejszą ofertę kupna spółki, opiewającą podobno na około 100 mln zł, złożył niemiecki koncern E.ON. Tak czy owak, w tym roku do transakcji jednak nie dojdzie i nie wiadomo, czy dlatego, że miejska spółka miałaby trafić w niemieckie ręce, bo nikt nie chce ujawnić szczegółów. Prezydent Jakub Banaszek zamierza to zrobić w grudniu br. na nadzwyczajnej sesji rady miasta.

W tegorocznym budżecie miasta, po stronie dochodów, ujęto wpływy ze sprzedaży 100 procent udziałów Miejskiego Przedsiębiorstwa Energetyki Cieplnej i 25 proc. udziałów Miejskiego Przedsiębiorstwa Gospodarki Komunalnej. Podczas październikowej sesji rady miasta zostały dokonane zmiany w budżecie, polegające na zmniejszeniu dochodów majątkowych o 19 mln zł. Co najmniej takiej kwoty prezydent **Jakub Banaszek** oczekiwał za udziały w MPGK. Urząd poinformował wówczas, że w tym roku do ich sprzedaży nie dojdzie. Zainteresowanym był Polski Fundusz Rozwoju.

W ubiegłą środę na komisji budżetu i rozwoju gospodarczego rady miasta urzędnicy poinformowali, że procedura związana ze sprzedażą 100 procent udziałów MPEC nie zakończy się w bieżącym roku. Oznacza to, że zaplanowane dochody majątkowe na 40 mln zł nie wpłyną do tegorocznego budżetu. Pieniądze te miały być przeznaczone m.in. na zapłatę za tegoroczne inwestycje, jakie realizuje miasto. Jeszcze kilka tygodni temu, zarówno prezes spółki **Artur Jędruszczuk**, jak i chełmski magistrat, zapewniali, iż wszystko zmierza we właściwym kierunku i transakcja dojdzie do skutku najpóźniej w grudniu br.

Niespodziewane komplikacje przy sprzedaży udziałów MPEC pokrzyżowały szyki prezydentowi Banaszkowi. Włodarz Chełma wrócił zatem do sprzedaży, jeszcze w tym roku, 25 proc. udziałów Miejskiego Przedsiębiorstwa Gospodarki Komunalnej.

Sprzedaży udziałów MPEC trochę miejsca, w ostatnim czasie, poświęcił branżowy portal wysokienapiecie.pl, który napisał, że najkorzystniejszą ofertę za udziały miejskiej spółki zaproponował niemiecki koncern E.ON. Według jego doniesień, ma ona opiewać na około 100 mln zł plus wydatki na inwestycje. To kwota aż o 60 mln zł wyższa od tej, jaką miasto zamierzało uzyskać z transakcji. Ile w tym prawdy, nie wiadomo, bo cała procedura jest owiana głęboką tajemnicą, a członkowie komisji, która zajmuje się sprzedażą oraz prezes Jędruszczuk i prezydent Banaszek, do czasu jej zakończenia, nie mogą ujawniać szczegółów. Kto wie, czy to że najatrakcyjniejszą cenę zaproponował niemiecki koncern, nie skomplikowało procedury. Prezydent zapewne po cichu liczył, że spółka stanie się własnością którejś z firm z branży energetycznej, należącej do skarbu państwa. Półtora roku temu zainteresowaniem MPEC wykazywała PGE Energia Ciepła.

W sprawie sprzedaży udziałów MPEC najwięcej pytań na komisji rady miasta miał ich, o dziwo, mało aktywny dotąd **Tomasz Kazimierczak**.

- Chcę uzyskać informacje, kto przystąpił do przetargu, czy został on rozstrzygnięty, bo w budżecie miasta są zaplanowane dochody ze sprzedaży tych udziałów - mówił Kazimierczak.

Skarbnik **Marzena Guzowska** odpowiedziała, że w tym roku miasto nie planuje sprzedaży udziałów, co zresztą nie do końca było prawdą, bo takie plany snuto od początku roku. - Dochody ze sprzedaży MPEC zaplanowaliśmy w projekcie budżetu na przyszły rok - dodała.

Kazimierczak zadawał kolejne pytania. - Czy pieniądze ze sprzedaży zostały „zdjęte" z budżetu i przeniesione na 2021 rok? - dociekał.

- Na ten moment jeszcze mamy je zaplanowane w budżecie na 2020 r., bo nie mogliśmy go urealnić. Zrobimy to na ostatniej sesji w grudniu. W tym roku spółka nie zostanie sprzedana, dwie oferty, które wpłynęły nie satysfakcjonowały nas i nie wyłoniliśmy oferenta.

Radny nie dawał za wygraną. - Uważam, że stworzony budżet jest sztuczny, przewiduje przychody, które nie są realne - oznajmił Kazimierczak. Później dodał jeszcze, że to wszystko to sztuczna manipulacja, skoro miasto nie zrealizuje zaplanowanych dochodów. Z kolei **Marek Sikora** chciał dowiedzieć się o wpływy ze sprzedaży 25 proc. udziałów MPGK. - Skoro padły pytania o MPEC, pytam też o MPGK - stwierdził.

Skarbnik Guzowska potwierdziła, że sprzedaż udziałów MPGK jest zaplanowana na ten rok i gdy do niej dojdzie, urzędnicy urealnią budżet. - Jeśli nie będzie nieprzewidywanych zdarzeń, typu Covid`19, nieobecność pracowników, z końcem bieżącego roku będziemy mogli potwierdzić wartość całego przedsięwzięcia. Najbliższy krok, jaki jest przed nami, to przedstawienie ostatecznego raportu, który jest materiałem, do dalszych rozmów negocjacyjnych, zbliżamy się zatem do finiszu - wtrąciła z kolei wiceprezydent Dorota Cieślik.

Radny Kazimierczak raz jeszcze przedstawił swoją opinię. - Budżet, nad którym głosujemy, został stworzony sztucznie, bo musiała zbilansować się część dochodowa i wydatkowa. Nie zapominajcie, że reprezentujemy mieszkańców i jesteśmy odpowiedzialni za realizację zadań, które zostały na nas radnych oraz prezydenta nałożone - stwierdził radny i dodał, że będzie głosował przeciwko zmianom w budżecie miasta na 2020 rok.

Jego słowa skomentował na sesji prezydent Jakub Banaszek. - Podziwiam aktywność radnego Kazimierczaka. Na następnej sesji odniosę się, z czego ona wynika. Gazety będą miały o czym pisać. Zdaję sobie sprawę, że im więcej powiecie - zwrócił się do radnych - to gazety więcej napiszą - stwierdził.

Prezydent wyjaśnił również procedurę sprzedaży udziałów MPEC. - Zakończył się proces negocjacji warunków sprzedaży udziałów spółki, do czego rada miasta mnie upoważniła kilkanaście miesięcy temu. Do mnie trafił szczegółowy protokół z tego postępowania, ono nie jest jeszcze zakończone, trwają analizy. Wpłynęły też oferty, które nie spełniły kryteriów, natomiast zgodnie z prawem jestem zobowiązany, żeby przedstawić radzie miasta wyniki prowadzonej procedury, co uczynię na grudniowej sesji. Będziemy dyskutować i podejmować właściwe decyzje. Cały czas toczy się proces pomocy dla miast średnich z Polskiego Funduszu Rozwoju. Dotyczy to MPGK. Dlaczego nie robimy zmian w budżecie? Mamy na to czas. Kiedy będą ostateczne decyzje, wtedy do budżetu zostaną wprowadzone zmiany - wyjaśnił Banaszek.

W głosowaniu nad zmianami w uchwale budżetowej, oprócz radnego Kazimierczaka przeciwko byli też Marek Sikora i **Piotr Jabłoński**. **(s)**

ŻÓŁKIEWKA

200 lat, Panie Tadeuszu!

22 listopada Tadeusz Malec z gminy Żółkiewka obchodził 103. urodziny!

Urodził się 22 listopada 1917 roku w Koszarsku na terenie gminy Żółkiewka. Wychował dwie córki, doczekał się trzech wnuków i czterech prawnuków. Pracował zawodowo, prowadził własną działalność. Pasją pana Tadeusza jest muzyka. Był członkiem chóru działającego przy Ośrodku Kultury w Żółkiewce i chóru kościelnego, w których to aktywnie śpiewał aż do 95. roku życia. Grał też na skrzypcach. Przy okazji swoich 102. urodzin pan Tadeusz zwierzał się, że od 50 lat na śniadanie zjada pączka, popijając go kawą. **(k)**

eprasa.pl ac52e0d671

CHEŁM. Koncepcji jeszcze nie ma

Jaki pomysł na dworzec?

Jaki pomysł na zagospodarowanie terenu dworca autobusowego przy ul. Lwowskiej mają urzędnicy chełmskiego magistratu? Odpowiedź na to pytanie chcieli poznać miejscy radni. Konkretów jednak nie usłyszeli. Urzędnicy zastanawiają się jeszcze, jak urządzić tę reprezentacyjną - przynajmniej w teorii - część Chełma.

Miasto i spółka MPGK kupiły atrakcyjną działkę w centrum Chełma, która przez ostatnie lata była własnością prywatnej spółki PKS. Chodzi o dworzec autobusowy, który stanie się własnością miasta oraz stację paliw wraz z budynkiem usługowo-handlowym. Tę kupi Miejskie Przedsiębiorstwo Gospodarki Komunalnej i przekształci ją w miejską stację paliw. Na zakup dworca w tegorocznym budżecie zaplanowano ponad 2 mln zł. Spółka natomiast ma zapłacić około 500 tys. zł. MPGK stanie się też właścicielem należących do PKS terenów przy ul. Hutniczej, co ma kosztować w granicach 2 mln zł.

Radni przede wszystkim chcieli dowiedzieć się, w jaki sposób teren obecnego dworca autobusowego zostanie zagospodarowany. - Czy miasto ma już pomysł na tę działkę? - pytał radny **Stanisław Mościcki**. Z kolei **Maciej Baranowski**, wiceprzewodniczący rady domagał się wizualizacji.

Radosław Wnuk, dyrektor Departamentu Geodezji, Kartografii, Nieruchomości, Architektury i Budownictwa, przyznał, że urząd chce zmienić wizerunek tego fragmentu Chełma. - To reprezentacyjna część miasta. Kształt tej działki budzi zastrzeżenia wśród samych mieszkańców. Rozważamy różne możliwości jej zagospodarowania, od przestrzeni publicznej typu zieleń poprzez siedzibę urzędów - stwierdził dyrektor Wnuk. Konkrety jednak nie padły. **(s)**

Nie przeszły oceny formalnej

Aktywna tablica nie dla Chełma

Chełmski magistrat zapewnia, że dopiął wszystko na ostatni guzik, by wnioski złożone do rządowego programu „Aktywna tablica", z którego szkoły mogą zakupić sprzęt komputerowy, zostały zakwalifikowane do dofinansowania. Komisja oceniająca projekty wszystkie odrzuciła pod względem formalnym. Czyli jednak prawidłowo nie było.

Dwa tygodnie czekaliśmy na wyjaśnienia chełmskich urzędników, dlaczego miejskie szkoły nie dostały pieniędzy na zakup komputerów z rządowego programu „Aktywna tablica". O sprawie na środowym posiedzeniu komisji oświaty, kultury i sportu wspomniał radny **Stanisław Mościcki**. Były wiceprezydent Chełma, któremu podlegała oświata, chciał wiedzieć, jakie szkoły złożyły wnioski, czy zrobiły to w terminie, i kiedy miasto złożyło zbiorczy projekt do kuratorium oświaty w Lublinie. Pytał również, dlaczego placówki nie dostały wsparcia.

Do rządowego programu „Aktywna tablica", jak się okazało, przystąpiło pięć chełmskich szkół ponadpodstawowych. Są to: I LO, II LO, IV LO, Zespół Szkół Technicznych oraz Zespół Szkół Energetycznych i Transportowych. Na złożenie wniosków do miasta miały czas do 27 października br. - I tak się stało - wyjaśniała na komisji wiceprezydent **Dorota Cieślik**. - Do 29 października należało złożyć zbiorczy wniosek. Wysłaliśmy go drogą elektroniczną, ale też złożyliśmy osobiście w kuratorium w Lublinie.

Komisja rozpatrzyła około 350 wniosków, odrzucając 198, w tym również chełmskich szkół. Przyczyną były błędy formalne, choć komisja o tym od razu nie poinformowała. - Z naszej strony wszystko zostało wykonane zgodnie z zasadami i w terminie - zapewniała wiceprezydent Cieślik. - Poprosiliśmy kuratorium o wyjaśnienie. Okazało się, że Zespół Szkół Energetycznych i Transportowych nie uwzględnił we wniosku typu szkoły, co było wymogiem formalnym

Dorota Cieślik przypomniała, że na każdy z wniosków miasto zabezpieczyło udział własny w tegorocznym budżecie. Pozostałe szkoły zostały odrzucone, bo jako wkład własny uwzględniły zakupiony już w tym roku sprzęt komputerowy na kwotę 3 500 zł. - Aktywna tablica to program, który nie funkcjonuje od dziś. Będzie też realizowany w przyszłym roku. Doniesienia medialne wskazywały, że szkoły nie otrzymały wsparcia z naszej winy. My jednak zrobiliśmy wszystko zgodnie z wymogami i w terminie - dodała wiceprezydent Cieślik.

Szkoda tylko, że odpowiedzialna za miejską oświatę zastępca prezydenta Chełma, zarzuca mediom brak obiektywizmu, co jest bzdurą, bo nie stwierdziliśmy wprost, że miasto się nie popisało, nie dodała, że media na ten temat zadały pytania, ale urząd przez blisko dwa tygodnie nie udzielił żadnej odpowiedzi… **(s)**

CHEŁM. Wiceprezydent przepytana

Nauczyciele bez dodatków?

Czy dyrektorzy chełmskich placówek oświatowych zabrali w listopadzie przyznane nauczycielom dodatki motywacyjne? O sprawie na ostatniej komisji oświaty, kultury i sportu mówił radny Stanisław Mościcki.

- Dostałem kilka sygnałów od nauczycieli, że dyrektorzy szkół zabrali im dodatki za listopad - mówił radny **Stanisław Mościcki** na posiedzeniu komisji oświaty, kultury i sportu rady miasta. - Przyznane zostały na okres trzech miesięcy, czyli na taki czas, na jaki dostali dyrektorzy. Co istotne, nauczyciele o tym fakcie dowiedzieli się przy wypłacie, gdy zapoznali się z paskiem wynagrodzenia. Nie do końca wierzę w takie sygnały, ale proszę o odpowiedź.

To pytanie radny Mościcki skierował do wiceprezydent **Doroty Cieślik**. - Dodatki motywacyjne swoim pracownikom przyznaje dyrektor jednostki. To, że prezydent określił je na trzy miesiące dla dyrektorów, nie oznacza, że dyrektor musiał postąpić identycznie. Dodatek jest uznaniowy i pracodawca ma prawo wstrzymać jego wypłatę, ale zgodnie z przepisami powinien o tym poinformować pracownika - stwierdziła wiceprezydent. - Zdziwiona jestem, że o takim fakcie ktoś dowiedział się z wysokości otrzymanego wynagrodzenia. W tej sprawie nie interesuje mnie kwestia osobowa, a bardziej stosowanie prawa pracy przez dyrektora.

Cieślik zapytała też konkretnie, których dyrektorów radny Mościcki miał na myśli, ale odpowiedzi nie dostała. Były wiceprezydent Chełma zadał jeszcze jedno pytanie. - Czy w trakcie zdalnego nauczania za nieobecnych nauczycieli są zastępstwa? Są szkoły gdzie nikt nie zastępuje nauczycieli, którzy nie mogą prowadzić zdalnych lekcji i co z realizacją, w takiej sytuacji, podstawy programowej? - zapytał radny.

Wiceprezydent Cieślik dała jasno do zrozumienia, że zastępstwa, z chwilą stwierdzenia nieobecności, są niezbędne. - W formie nauczania zdalnego, można zastosować łączenie grupy, gdy nauczyciel prowadzi równoległą klasę, a zakres tematyczny omawianego materiału jest taki sam. Dyrektor w ramach pensum ma prawo też przydzielić takie zastępstwo, które nie jest płatne, pracownikowi biblioteki lub nauczycielowi świetlicy - dodała wiceprezydent.

Radny Mościcki w sprawach oświatowych był również aktywny na posiedzeniu komisji budżetu i rozwoju gospodarczego. Odniósł się do zmian w budżecie, a konkretnie do prawie 5 mln zł, które miasto dołożyło do wydatków oświaty. Te pieniądze mają zostać przeznaczone na wynagrodzenia i pochodne. - Gdy uchwalaliśmy budżet na 2020 rok, mówiliśmy, że wydatki na oświatę są niedoszacowane, że jest za mało pieniędzy na wynagrodzenia. Nikt jednak nie chciał nas słuchać - mówił radny.

Wiceprezydent przypomniała, że w bieżącym roku były dwie podwyżki świadczeń dla nauczycieli, pierwsza w styczniu, druga we wrześniu. Cieślik mówiła o urlopach dla poratowania zdrowia, sześciomiesięcznych odprawach dla pedagogów, którzy nie przyjęli nowych warunków pracy, odprawach przy odejściu na emeryturę. Podkreśliła również wzrost wydatków za energię elektryczną, co wymagało dodatkowych pieniędzy dla oświaty. - Nie jest to rzecz nowa, każdego roku na oświatę brakowało pieniędzy - dodała. **(s)**

eprasa.pl ac52e0d671

CHEŁM. Jest prawomocne orzeczenie sądu

Zabił. Nie odpowie za zabójstwo

Mając zaledwie 14 lat, dopuścił się okropnej, mrożącej krew w żyłach zbrodni. Wykonał egzekucję na żonie swojego ojca i, uzbrojony w nóż oraz młotek, próbował zabić jej dzieci. Sąd orzekł, że nastoletni morderca jest niepoczytalny.

Ta historia wstrząsnęła nie tylko mieszkańcami ul. Piastowskiej, gdzie mieszkała rodzina W., ale i całym miastem. Po powrocie z ferii zimowych u babci w Nisku w woj. podkarpackim, wieczorem 25 stycznia, pod nieobecność ojca 14-letni **Łukasz W.** zaatakował swoją macochę (39-letnią **Ewelinę W.**) oraz jej dzieci z poprzedniego związku (16 i 18 lat). Najpierw rzucił się na kobietę w kuchni i ranił ją w plecy. Ta zdołała uciec na górę i zamknąć się z dziećmi w pokoju. Łukasz wybił szybę w drzwiach i wszedł do środka. Ewelinie W. zadał kolejnych kilka ciosów nożem, m.in. w klatkę piersiową i szyję, a jej 18-letniego syna ranił w rękę i uderzył młotkiem w głowę. 16-latka zdołała uchylić się od ciosu. Na umierającą w kałuży krwi matkę patrzyła jej 2-letnia córka, przyrodnia siostra nastoletniego zabójcy.

Uzbrojony Łukasz W. wybiegł z domu, a 16-latka wraz z ciężko rannym starszym bratem pobiegli po pomoc do sąsiadów. „*Wiedziałam, że do tego dojdzie*" - miała później powiedzieć dziewczyna. Eweliny W., mimo reanimacji, nie udało się uratować.

Łukasz W. udał się do Chełmskiego Domu Kultury, gdzie premierę spektaklu Teatru Ziemi Chełmskiej oglądało około 500 osób. Ostatecznie jednak uciekł, nie robiąc nikomu krzywdy, a kilkaset metrów dalej oddał się w ręce policji. Był spokojny, gdy drogę zajechały mu radiowozy. Nawet nie próbował uciekać, od razu odrzucił od siebie oba narzędzia zbrodni i położył się na chodniku. Ponieważ sam był ranny (od rozbitej w drzwiach pokojowych szyby), trafił do lubelskiej kliniki dla dzieci. Gdy kilka dni później policjanci wyprowadzali go ze szpitala, radośnie uśmiechał się do czekających przed drzwiami fotoreporterów. Dumny z tego, co zrobił.

Można było zapobiec zbrodni?

Chłopak nie wychowywał się z matką. Wiele lat temu ojciec Łukasza poznał pochodzącą z Chełmszczyzny Ewelinę W. Postanowili stworzyć patchworkową rodzinę. Gdy Łukasz szedł do IV klasy szkoły podstawowej, przenieśli się ze stolicy do Sawina. Chłopiec, z orzeczeniem z warszawskiej poradni, przyszedł do tutejszej placówki. Choć był jej uczniem przez zaledwie kilka miesięcy, społeczność szkolna doskonale pamięta go jako uzależnionego od Internetu i gier-strzelanek, z zaburzeniami emocjonalnymi.

- Koledzy zgłaszali, że opowiada dziwne rzeczy, nadmiernie fascynuje się przemocą - mówili nam po zabójstwie Eweliny W. nauczyciele z Sawina.

Wówczas jednak nikt nawet nie przypuszczał, że za kilka lat dojdzie do tragedii. Nikt nie wzywał opiekunów Łukasza, a chłopak szybko został przeniesiony do szkoły w sąsiedniej Bukowie Wielkiej. W nowej podstawówce miał być nad nim lepszy nadzór, bo pracowała tam jego macocha, Ewelina. Piątą klasę przechodził normalnie, później miał indywidualne nauczanie ze względu na „problemy emocjonalne", potem znów wrócił do szkoły. W połowie VII klasy rodzina przeniosła się do Chełma i Łukasz trafił do kolejnej już w swoim życiu podstawówki, SP4.

Przerzucany z miasta do miasta, od jednej szkoły do drugiej, zaczął coraz bardziej zatracać się w świecie wirtualnym oraz chorej fascynacji śmiercią i przemocą. Nawet jego koledzy mówili po wszystkim, że chłopak chwalił się wokół, iż okaleczył kota i ukradł pieniądze, by kupić broń. Obsesyjnie też podziwiał młodocianych morderców, sprawców masakry w liceum w Columbine, do której doszło 20.04.1999 r. „W sieci" funkcjonował jako Inkvizytor Reb (pseudonim jednego z morderców). Nawiązywał kontakt z podobnymi do siebie (gdy po zbrodni policjanci zabezpieczyli jego komputer, znaleźli korespondencję Łukasza z nastolatkami z praskiego technikum, którzy planowali wysadzić szkołę po feriach zimowych. Udało się zapobiec tragedii, zatrzymać młodych warszawiaków i zabezpieczyć ładunki).

Łukasz chciał zabijać. Dokładnie tak, jak młodociani zwyrodnialcy, których podziwiał. Kochał się w **Zuzannie M.**, morderczyni z Rakowisk. Słał jej nawet do więzienia miłosne listy, ale nie wiemy, czy kiedykolwiek dotarły i otrzymał odpowiedź, bo nastoletnia zabójczyni nie wyraziła zgody na udzielanie mediom jakichkolwiek informacji w jej sprawie. Idąc jednak za jej przykładem, wieczór przed masakrą Łukasz W. zapowiedział zbrodnię - zamieścił w mediach społecznościowych wpis: „Pora zabijać, ty szmato pijacka". Wcześniej, gdy był u babki w Nisku, wyrżnął nożem na przedramieniu nazwisko morderczyni, opatrzone sercem oraz datę masakry w Columbine.

Okazało się też, że kilka miesięcy wcześniej (jesienią) dyrekcja Szkoły Podstawowej nr 4 zawiadomiła policję po tym, jak nastolatek zapowiedział w Internecie, że przeprowadzi w szkole masakrę, jak jego idole. Policja weszła do domu rodziny W., ale nie znaleźli żadnych niebezpiecznych przedmiotów - spisali zeznania, a materiały w sprawie prokuratura przesłała do sądu rodzinnego. Ten wyznaczył termin posiedzenia na koniec lutego 2020 r. Zanim do niego doszło, Łukasz zabił swoją macochę. W świetle tych wydarzeń opinia publiczna wzięła na lincz chełmski sąd, tylko że - jak wskazuje rzeczniczka Sądu Okręgowego w Lublinie **Barbara Markowska** - czy istniały twarde dowody na planowaną zbrodnię? Po złożeniu zawiadomienia i wkroczeniu policji nagle całe otoczenie Łukasza stanęło w jego obronie, twierdząc, że to grzeczny chłopiec, a ten „incydent" zapewne był żartem…

Łukasz W. skrupulatnie zaplanował i zapowiedział zbrodnię"

Niecałe siedem lat na oddziale

Ponieważ w momencie popełnienia czynu karalnego nie miał skończonych 15 lat, Łukasz W. odpowiadał przed sądem rodzinnym. Groził mu co najwyżej pobyt w poprawczaku do ukończenia 21. roku życia. Zaraz po zatrzymaniu i opatrzeniu w szpitalu trafił do schroniska dla nieletnich. Potem został poddany obserwacji psychiatrycznej, po której sąd umieścił go na oddziale szpitalnym. Niedawno, po kilku miesiącach procesu, zapadł prawomocny wyrok w sprawie młodocianego mordercy z Chełma.

W tym domu nastolatek z zimną krwią zamordował swoją macochę

Sąd zadecydował, że nastolatek jest winny zarzucanych mu czynów karalnych, jednak z uwagi na niekwestionowaną przez biegłych niepoczytalność, umieścił go w zamkniętym szpitalu psychiatrycznym dla nieletnich (ze względu na wiek sprawcy sąd nie podaje miejscowości). Gdy zabójca odzyska równowagę psychiczną, wyjdzie na wolność, bo tak stanowi prawo. Zgodnie z Ustawą z 1982 r., którą cechuje jednakowe traktowanie nieletnich, wykazujących przejawy demoralizacji, jak i tych, którzy dopuścili się czynu karalnego, młodociany zabójca najdłużej może przebywać w zamknięciu do ukończenia 21 r. ż.

Wszyscy jesteśmy odpowiedzialni za dzieci

Zwykle młodociani mordercy przed popełnieniem zbrodni, doświadczają trudnych sytuacji. Takich, z którymi niejednokrotnie nie poradziłby sobie niejeden dorosły. Dlatego kluczem jest uwaga dorosłych skierowana na dzieci, a to zadanie całego społeczeństwa, nie tylko rodziców. Niepokojące zachowania dziecka i wokół dziecka nie powinny być lekceważone. Jeśli natomiast powiedziało się „A" i zasygnalizowało potrzebę działania, trzeba powiedzieć też „B", bo zamiatanie problemu pod dywan i udawanie, że zniknął nie jest rozwiązaniem. **(pc)**

KUPIĘ ZA GOTÓWKĘ
MIESZKANIA, KAMIENICE
LOKALE USŁUGOWE

Gotówka nawet tego samego dnia
Zadłużenie? Komornik?
☎ 606 945 577
Wycena za darmo bez dodatkowych kosztów
Nieuregulowane stany prawne

eprasa.pl ac52e0d671

Winny śmierci trzech osób

Po trzech latach od tragicznego wypadku na drodze wojewódzkiej nr 812, w którym śmierć na miejscu poniosły trzy osoby, zapadł wyrok. Kierowca ciężarówki, który wjechał w dwie osobówki, został uznany winnym i skazany.

Tragedia rozegrała się 13 kwietnia 2017 roku na drodze wojewódzkiej nr 812, w Adamowie (gmina Rejowiec). Jadący od strony Chełma tir, którym kierował 27-letni wówczas **Paweł J.** z woj. mazowieckiego, zjechał na przeciwległy pas ruchu i zderzył się z dwoma samochodami osobowymi marki Daewoo Lanos i VW Passat. Kierowca daewoo, 69-letni **Kazimierz O.** z gminy Kamień, wypadł przez szybę i zginął na miejscu. Z passata po odcięciu dachu strażacy wydobyli kolejne ciała - dwóch młodych mężczyzn (25-letniego **Grzegorza W.** i 19-letniego **Grzegorza S.**, który akurat tego dnia obchodził swoje urodziny).

Paweł J. od początku utrzymywał, że jest niewinny. Stracił panowanie nad kierownicą w momencie, gdy w lewym przednim kole tira pękła opona. Do sprawy powołany został szereg biegłych z zakresu bezpieczeństwa w ruchu drogowym czy rekonstrukcji wypadków drogowych, którzy mieli ocenić m.in. stan techniczny pojazdu, a także czy Paweł J. miał wpływ na przebieg tych dramatycznych wydarzeń. Po siedmiu miesiącach śledztwa kierowca tira usłyszał zarzut popełnienia przestępstwa z art. 177 par. 2 Kodeksu karnego i sprawa trafiła na wokandę Sądu Rejonowego w Krasnymstawie.

Oskarżenie podnosiło, że kierowca naruszył przepisy ruchu drogowego i nie dostosował prędkości do warunków na drodze - Paweł J. jechał za szybko. Sąd natomiast wyznaczył kolejny zespół biegłych do oceny. Po zapoznaniu się m.in. z wersjami obu stron, obszerną opinią specjalisty, a także danymi o karalności oskarżonego, 24 listopada, wydał orzeczenie.

- W sprawie zapadł wyrok skazujący. Nie jest on prawomocny i przysługuje od niego środek odwoławczy - informuje sędzia **Wojciech Osiński**, prezes SR w Krasnymstawie.

Sędzia nie chce ujawnić wysokości kary wymierzonej Piotrowi J. do czasu uprawomocnienia się wyroku. Jedno jest pewne - sąd I instancji uznał kierowcę za winnego zarzucanych mu czynów. **(pc)**

Pies rzucił się na właścicielkę

Dramat na osiedlu Słoneczne. Rozwścieczony owczarek belgijski rzucił się z zębami na domownika. Zwierzę trafiło pod obserwację, ale już dzień później omal nie zagryzło swojej pani. Pies najprawdopodobniej zostanie uśpiony, ale ostateczna decyzja nie należy do inspekcji weterynaryjnej.

- To pierwszy taki przypadek od dawna - zaznacza **Agnieszka Lis**, Powiatowy Lekarz Weterynarii w Chełmie.

Krwawe sceny rozegrały się w domu na os. Słoneczne w Chełmie. W niedzielny poranek (22 listopada, około godz. 7:20) dyspozytor pogotowia odebrał zgłoszenie o pogryzionej kobiecie (68 lat). Na miejsce natychmiast wysłany został zespół ratownictwa medycznego.

Okazało się, że 68-latka została zaatakowana przez własnego psa i przewrócona. Dorosły samiec owczarka belgijskiego malinois niemal rozszarpał jej nogi i plecy. Kobieta cudem wydostała się ze szczęk rozwścieczonej bestii. Podobno nad pobudzonym i zachowującym się bardzo agresywnie zwierzęciem ostatecznie zapanował pan domu, a mąż ofiary. Pogryziona miała mocny krwotok z ran, czym prędzej została odwieziona do szpitala.

Okazało się, że owczarek już wcześniej rzucił się na domownika, a sprawą zajął się Powiatowy Inspektorat Weterynarii w Chełmie. Jak mówi A. Lis, bodajże dzień przed tymi dramatycznymi, niedzielnymi wydarzeniami zwierzę trafiło pod obserwację. Wścieklizna została z marszu wykluczona, bo owczarek był regularnie szczepiony, ale ostatecznie monitoring psa zakończył się szybciej, niż planowano, wynikiem ujemnym. - Wystąpiły jakieś zaburzenia behawioralne. Pies najprawdopodobniej zostanie uśpiony, ale ostateczna decyzja należy nie do powiatowego inspektora, a właściciela zwierzęcia, który ponosi za nie pełną odpowiedzialność - wyjaśnia inspektor Lis.

- Psy, tak samo jak ludzie, zapadają na choroby psychiczne Wszelkie zmiany w mózgu również powodują, że zwierzę nagle staje się agresywne - podkreśla tymczasem **Mariusz Kluziak** ze stowarzyszenia Chełmska Straż Ochrony Zwierząt. - Należy też pamiętać, że malinois, potocznie nazywany „maliniakiem", to nie jest rasa dla każdego. Te psy są idealne do służby, zwinne i szybkie niczym błyskawica, łatwo się szkolą, świetnie posługują się zmysłem węchu, są odporne na zimno. Trzeba jednak umieć z nimi postępować, gdyż mają silną osobowość przy jednocześnie delikatnej psychice. Są wrażliwe i nie znoszą pewnych zachowań, a także bywają pamiętliwe, dlatego osoba nieznająca tej rasy może sobie z „maliniakiem" nie poradzić. Kłopot w tym, że ostatnio malinois stały się modne - dodaje Kluziak. **(pc)**

TALIZMAN +34
PROFESJONALNA OPRAWA MUZYCZNA IMPREZ
z elementami muzyki na żywo
tel. 662 355 243

SIEDLISZCZE
Niewypał z tą bombą

Alarmy bombowe w szkołach to żadna nowość. Ale jeszcze nie było alarmu w czasie zdalnej nauki, kiedy uczniowie i tak siedzą w domach. Do takiego zgłoszenia doszło w ubiegłym tygodniu w Siedliszczu.

Informacja o bombie w Szkole Podstawowej w Siedliszczu przyszła e-mailem w czwartek, 26 listopada. Czyjś głupi list postawił na nogi służby - policję, straż pożarną i pogotowie. Chociaż funkcjonariusze od początku uznali informację o podłożonym ładunku za mało wiarygodną, to i tak trzeba było ewakuować wszystkich z budynku szkoły i przedszkolaków z wychowawcami z sąsiedniego budynku przedszkola. Bo chociaż młodzież uczy się zdalnie z domu, to nauczyciele prowadzą internetowe zajęcia z budynku podstawówki. Oczywiście po przeszukaniu szkoły żadnej bomby nie znaleziono. Ale zajęcia, nawet te zdalne, zostały tym dniu odwołane. **(bf)**

CHEŁM
Potrącił na przejściu

84-latek kierujący fiatem cinquecento potrącił na przejściu dla pieszych 43-latkę z gminy Kamień. Do wypadku doszło w piątek, 27 listopada, na ul. Hrubieszowskiej w Chełmie. Kobiecie na szczęście nie stało się nic złego. Po obserwacji została zwolniona do domu. Kierowca fiata był trzeźwy. Dostał 500 zł mandatu. **(b)**

WŁODAWA
Czyste sumienie i nagroda

Gdy znalazł portfel z pieniędzmi, ani przez moment nie pomyślał, by przywłaszczyć sobie znalezisko. Przyniósł go do komendy, a policjanci szybko ustalili właściciela. Ten, w ramach nagrody, wręczył znalazcy znaleźne.

O tym, że warto być uczciwym, przekonał się mieszkaniec gminy Stary Brus. - Mężczyzna w czwartek po południu znalazł portfel na parkingu przy jednym z włodawskich marketów - mówi **Elwira Tadyniewicz** z KPP we Włodawie. - W środku znajdowały się: dowód osobisty i karty bankomatowe oraz 150 złotych. Uczciwy znalazca przyniósł zgubę do komendy we Włodawie i przekazał ją policjantom. Mundurowi szybko nawiązali kontakt z właścicielem i przekazali mu jego rzeczy. Mieszkaniec Działdowa w ramach wdzięczności za odzyskany portfel przekazał znalazcy pieniądze. Niewątpliwie uczciwa postawa mieszkańca gminy Stary Brus może być uznana za godną naśladowania. Takie zachowanie niech będzie wzorem dla każdego, kto znajdzie się w podobnej sytuacji - przekonuje pani rzecznik. **(bm)**

eprasa.pl ac52e0d671

CHEŁM. Akcja antyterrorystów na głównej ulicy

Zasadzka jak z filmu

Uzbrojona po zęby grupa antyterrorystów zrobiła zasadzkę na poszukiwanego przestępcę. Auta policji zajechały mu drogę, wywleczono go z samochodu i skuto kajdankami. Samochód został na miejscu przeszukany. A wszystko na oczach zaskoczonych i przestraszanych kierowców i przechodniów, którzy akurat wracali z pracy ulicą Lubelską w Chełmie.

Te sceny rodem z gangsterskiego filmu rozegrały się w piątek (27 listopada) przed godz. 15 na oczach kierowców i przechodniów na ulicy Lubelskiej, naprzeciwko Galerii Chełmskiej. Ludzie mogli naocznie przekonać się jak wygląda akcja antyterrorystów. Jedno z policyjnych aut zajechało drogę srebrnemu Audi A6, drugie zablokowało mu z tyłu możliwość ucieczki. Z policyjnych samochód wyskoczyło kilkunastu uzbrojonych po zęby policjantów. Mieli maski na twarzach, kamizelki kuloodporne, kaski i długą broń. Kierowcę Audi policjanci wywlekli z samochodu i skuli na jezdni. Od razu zabrali się też za przeszukanie samochodu, z którego wyrzucali wszystko na ulicę. Cała akcja trochę trwała. A że rozgrywała się po południu, w piątek i w tak ruchliwym miejscu, widziały ją setki zaskoczonych mieszkańców miasta. Dziwili się: co to za groźny przestępca, po którego wysłano aż takie siły?

Chełmska policja nie brała udziału w czynnościach. Zatrzymania dokonali operatorzy z Komendy Wojewódzkiej Policji w Lublinie.

- Mogę jedynie potwierdzić, że nasi policjanci z KWP w ramach realizowanych czynności dokonali zatrzymania mężczyzny. W zatrzymaniu brali udział kontrterroryści, ponieważ mężczyzna był poszukiwany i mieliśmy informację, że może być niebezpieczny i posiadać przy sobie niebezpieczne przedmioty. W trakcie trwania czynności i przeszukania znaleźliśmy narkotyki - ustaliliśmy w KWP w Lublinie. - Więcej szczegółów nie możemy w tej chwili wyjawić. **(reb)**

CHEŁM. Techniczne problemy jak były, tak są

Po naukę do Ełku

Chełmski magistrat nie jest w pełni przygotowany do prowadzenia zdalnych sesji, a tym bardziej otwartych transmisji w Internecie. Mieszkańcy mogli przekonać się o tym, śledząc środowe komisje i plenarne posiedzenie rady miasta. Czy tak musi być przy każdym zdalnym posiedzeniu? I dlaczego np. w Ełku, który korzysta z tej samej platformy co Chełm, podobnych problemów nie ma?

Miasto Chełm do transmisji sesji w Internecie i zdalnych posiedzeń korzysta z bardzo popularnej wśród samorządów platformy eSesja. O ile jeszcze relacje na żywo z obrad, które odbywały się w sali plenarnej, przebiegały bez większych zakłóceń, o tyle zdalne posiedzenia pod względem technicznym są, delikatnie mówiąc, niedopracowane. Radni mają problemy z połączeniem się, często ich słychać, a nie widać. Takie kłopoty w ostatnią środę, kiedy odbyły się komisje i sesja rady miasta, mieli **Marek Sikora** i **Tomasz Kazimierczak** z Koalicji Obywatelskiej. Pierwszy z nich chciał wziąć udział w dyskusji nad prognozą finansową, przewodniczący komisji budżetu i rozwoju gospodarczego **Mirosław Czech** nawet udzielił mu głosu, ale radnego Sikory nie było ani widać, ani słychać. Kontakt z innymi radnymi nawiązał dopiero przy dyskusji na temat zmian w budżecie. Radny Kazimierczak uzyskał połączenie dopiero, gdy radni debatowali o wieloletniej prognozie finansowej. Kilkanaście razy zabierał głos w dyskusji, ale nie zawsze był słyszany.

Z przyczyn technicznych nie odbyła się transmisja na żywo z posiedzenia komisji oświaty, kultury i sportu. Problemy, mniejsze czy większe, są przy każdej zdalnej sesji. Radni zaczynają narzekać na tablety, które miasto im sprezentowało. Za pomocą tych urządzeń głosują i łączą się, by móc uczestniczyć w obradach.

Zastanawiające jest, dlaczego inne samorządy w trakcie zdalnych sesji nie mają problemów technicznych, a w Chełmie powtarzają się za każdym razem? Przewodniczący rady miasta **Longin Bożeński** nic nie zrobił dla poprawy jakości transmisji i połączeń, gdy sesje odbywają się zdalnie, a przynajmniej takie można odnieść wrażenie. Ciągłe tłumaczenie, że „mamy problemy techniczne", jest już żenujące, bo te problemy nie pojawiły się przed kilkoma dniami. One są od miesięcy, a mimo to nie ma właściwej reakcji ze strony przewodniczącego. Niezadowolenie z jakości połączeń wyrazili również inni chełmscy radni, **Stanisław Mościcki** i **Dorota Rybaczuk**. - Nie może być takich sytuacji, że jako przewodnicząca komisji, nie słyszę wypowiedzi radnych, do których muszę się odnieść. Na ten temat będę rozmawiała z prezydentem - mówiła Rybaczuk. Z kolei Mościcki przypomniał, że problemy techniczne występują od pół roku i był czas na to, żeby rządzący sobie z nimi poradzili.

Dla przykładu, również w środę 25 listopada, odbyło się zdalne posiedzenie rady miasta w Ełku, z którym kilka lat temu Chełm realizował projekt „Odlotowa Polska". Tamtejszy samorząd również korzysta z platformy eSesja. Jakości transmisji nie powstydziłby się jednak żaden samorząd. Wszyscy radni nie mieli żadnych problemów z połączeniem się, byli świetnie widoczni i bardzo dobrze słyszani. Przewodniczącego Bożeńskiego i wszystkich urzędników odpowiedzialnych za jakość połączeń oraz transmisji ze zdalnych sesji, gorąco zachęcamy do obejrzenia relacji z Ełku. Warto może odnowić kontakty z tym miastem i zapytać, jak oni to robią… **(s)**

CHEŁM. To zagrożenie epidemiologiczne

Ktoś wrzucił czerwone worki do kontenerów

Czerwone worki przeznaczone są na odpady medyczne, w tym śmieci osób chorych na Covid-19. Nie wolno wrzucać ich do wspólnych kontenerów, ale na osiedlu Śródmieście ktoś to zrobił. - Taka sytuacja powoduje zagrożenie epidemiologiczne i blokuje planowy odbiór śmieci - informują w ratuszu apelując, aby nie wyrzucać śmieci w czerwonych workach.

W ubiegłym tygodniu ratusz poinformował, że odpady w czerwonych workach, oznaczone jako medyczne, trafiły do śmietników komunalnych na osiedlu Śródmieście.

- Wydział Gospodarowania Odpadami Komunalnymi wspólnie z Wydziałem Zarządzania Kryzysowego wyjaśnia, w jakich okolicznościach doszło do naruszenia procedur - mówią w chełmskim magistracie. - Przypominamy, że odpady wytwarzane w domowych izolatoriach przez osoby chore na Covid-19 powinny zostać przekazane specjalistycznej firmie. Listy adresów izolatoriów domowych sanepid przekazuje do Wydziału Zarządzania Kryzysowego, który kontaktuje się z chorym i informuje o terminie i sposobie odbioru odpadów. W sytuacji, gdyby firma odbierająca odpady medyczne nie zgłosiła się po nie w ciągu dziewięciu dni, zgodnie z wytycznymi Komisji Europejskiej nieczystości wytworzone przez osoby przebywające w izolatoriach domowych po tym czasie przestają stanowić zagrożenie i należy traktować jako odpady komunalne. Wówczas można je wyrzucić jako odpady komunalne zmieszane, ale wyłącznie w czarnym worku. W czerwony worek pakuje się tylko odpady medyczne.

Osobom z potwierdzonym Covid-19, przebywającym w domowym izolatorium nie wolno wychodzić z domu w celu wyrzucenia śmieci. Ich odpady nie podlegają segregacji i mają je przechowywać do czasu odbioru, np. na balkonie. Zaleca się, aby odczekali 72 godzin, zanim przekażą worek z odpadami do odbioru. Po zapełnieniu worka odpadami, w miarę możliwości, należy go spryskać preparatem wirusobójczym. Takie są wytyczne. Z kolei odpady wytwarzane przez osoby przebywające w kwarantannie to odpady komunalne podlegające normalnym zasadom gospodarowania: worek z odpadami należy przenieść w rękawiczkach do miejsca przeznaczonego do gromadzenia odpadów i umieścić w pojemniku na odpady zmieszane (czarny). W trakcie czynności związanych z pakowaniem czy przenoszeniem odpadów należy używać rękawiczek ochronnych i koniecznie umyć lub zdezynfekować ręce.

(mo, fot. UM Chełm)

eprasa.pl ac52e0d671

CHEŁM. Zdaniem radnych, wszyscy zapłacimy za sztandarową obietnicę wyborczą prezydenta Banaszka

Wcale nie taka bezpłatna...

Nikt nie twierdzi, że pomysł jest zły. Bezpłatna komunikacja miejska, którą prezydent Jakub Banaszek chce wprowadzić od 1 września 2021 r., zdaniem radnych opozycji nie będzie do końca darmowa, bo zapłacą za nią podatnicy, czyli mieszkańcy Chełma. Wprowadzenie projektu uchwały intencyjnej w tej sprawie na sesję rady miasta w ich opinii było bezsensowne, no chyba, że - jak powiedział Marek Sikora z Koalicji Obywatelskiej - jest to jakiś element miejskiej propagandy.

Wprowadzenie bezpłatnej komunikacji miejskiej to obok budowy medycznego miasteczka sztandarowa obietnica wyborcza **Jakuba Banaszka**, prezydenta Chełma. Włodarz miasta kilka miesięcy temu zapowiedział, że chełmianie będą jeździć miejskimi autobusami za darmo najprawdopodobniej od 1 września 2021 roku.

Na ostatnią sesję rady miasta Banaszek w sprawie wprowadzenia bezpłatnej komunikacji w mieście przygotował uchwałę intencyjną. Prezydent przekonywał w uzasadnieniu do niej, że bezpłatne przejazdy odciążą domowe budżety mieszkańców, zachęcą do promowania transportu zbiorowego i przyzwyczają, szczególnie najmłodszych chełmian, do korzystania z komunikacji miejskiej. W jego opinii ta w przyszłości ma stać się ich pierwszym wyborem wśród dostępnych form transportu. Zdaniem prezydenta, darmowe przejazdy miejskimi autobusami ograniczą ruch pojazdów osobowych w mieście, a co za tym idzie, wpłyną na poprawę bezpieczeństwa na drogach i rozwiążą problem z parkowaniem w centrum miasta. Banaszek przekonywał, że bezpłatna komunikacja przyniesie też pozytywny efekt środowiskowy, bo mniejsza liczba pojazdów na drogach miasta ograniczy ilość zanieczyszczeń emitowanych do środowiska i wpłynie na obniżenie poziomu hałasu. Z prezydenckiego uzasadnienia wynika również, iż poprawi się punktualność w funkcjonowaniu komunikacji miejskiej, bo kierowcy nie będą musieli sprzedawać pasażerom biletów, co jest czasochłonne.

Na komisji budżetu i rozwoju gospodarczego dyskusji w tej sprawie nie zabrakło. Radny **Tomasz Kazimierczak** przypomniał, że komisja rewizyjna stwierdziła, że spółka CLA przyniosła stratę z powodu kursów do gminy Chełm, za które nie dostawała pieniędzy. Chciał wiedzieć, jak będzie wyglądało finansowanie spółki po wprowadzeniu bezpłatnej komunikacji i z jakich źródeł CLA ma osiągać przychody. - Jestem jak najbardziej za darmowymi przejazdami miejskimi autobusami, ale nie wiem, czy miasto na to stać. Jeśli firma nie będzie sprzedawała biletów, nie będzie miała z tego tytułu przychodów, to skąd będą pochodzić pieniądze na jej utrzymanie? - pytał Kazimierczak.

Odpowiedzi udzielił nowy wiceprezydent Chełma, **Janusz Cieszyński**. - Pieniądze na finansowanie spółki są zaplanowane w budżecie na 2021 roku. Bezpłatna komunikacja to jednak szereg korzyści niefinansowych - mówił Cieszyński i wymienił większość argumentów z uzasadnienia do uchwały.

Dla radnego Kazimierczaka ta odpowiedź nie była do końca satysfakcjonująca. - Ale skąd miasto weźmie te pieniądze na bezpłatną komunikację i kto będzie mógł z niej skorzystać za darmo? - dociekał radny Koalicji Obywatelskiej. Dodał też, czy jest możliwość uzyskania zewnętrznej dotacji.

Na to pytanie dopiero na sesji odpowiedzi udzielił mu wicedyrektor Departamentu Komunalnego, **Adrian Gański**. Stwierdził, że wszyscy będą mogli korzystać z bezpłatnej komunikacji, a w projekcie budżetu na 2021 rok na ten cel zaplanowano 7,5 mln zł. Kazimierczak chciał jeszcze wiedzieć, czy miasto znajdzie tak duże pieniądze w budżecie. Gański wyjaśnił natomiast, iż kwota rekompensaty wynika z podpisanej w 2017 roku z CLA umowy. - W 2019 roku rekompensata wyniosła 6,7 mln zł, przewidywana na bieżący rok kwota to 7,5 mln zł. Według wyliczeń spółki takie pieniądze są niezbędne, by wprowadzić bezpłatną komunikację. Na ten moment nie mamy informacji o zaplanowanych programach zewnętrznych, z których można finansować takie działania - dodał wicedyrektor Gański.

Pomysł prezydenta Banaszka z wprowadzeniem bezpłatnej komunikacji ma zdecydowanie więcej zwolenników, niż przeciwników, ale i u tych pierwszych wątpliwości jednak nie brakuje. Radny **Stanisław Mościcki**, który zaznaczył, że jest zwolennikiem darmowych przejazdów miejskimi autobusami, zapytał jednak o cel wprowadzenia na środową sesję uchwały intencyjnej. - Żaden przepis prezydenta do tego nie zobowiązuje. Odnoszę wrażenie, że jest to trochę „mikołajkowy" prezent dla mieszkańców. Dyskutujemy jednak nad tym, co dziś nie powinno mieć miejsca. Nie widzę sensu debatowania nad uchwałą o zamiarze wprowadzenia komunikacji miejskiej, bo nie wiemy, jakie będą z tego tytułu skutki finansowe dla budżetu miasta. Mam rozumieć, że w projekcie budżetu na przyszły rok dla Chełmskich Linii Autobusowych zaplanowano co najmniej o jedną trzecią pieniędzy więcej, niż w bieżącym roku. Nie łudźmy się jednak, nie wszyscy będą z tej komunikacji korzystać. Może emeryci, renciści i uczniowie. Ktoś, kto od wielu lat porusza się po mieście prywatnym samochodem, dalej będzie nim jeździł - przekonywał Stanisław Mościcki, przewodniczący klubu radnych Rozwój i Demokracja.

Z opinią Mościckiego zgodził się **Marek Sikora**. Szef klubu radnych Koalicji Obywatelskiej przyznał, że nie ma sensu stawiania uchwały intencyjnej na sesji i skrytykował bardzo skromne uzasadnienie do niej. Według niego zabrakło w nim informacji o skutkach finansowych dla miasta. - Jakiej wysokości to będą fundusze? Chyba, że jest jakiś rządowy program wsparcia dla samorządów, które decydują się na wprowadzenie darmowej komunikacji. Ale jeśli to będą pieniądze z miejskiego budżetu, to my wszyscy za nią zapłacimy, żeby sfinansować cały projekt. Będzie szukanie oszczędności np. w sporcie. Kierunkowa jest to dobra propozycja, lecz bez wskazania konkretnych skutków finansowych wprowadzenie tej uchwały na dzisiejszą sesję nie ma sensu. No chyba, że jest to jakiś element miejskiej propagandy, żeby można było o tym opowiadać - mówił Marek Sikora.

Do wypowiedzi radnych już na sesji odniósł się sam prezydent Banaszek. - Przysłuchiwałem się obradom komisji i odniosłem wrażenie, że nie wszystkim podoba się to, iż bezpłatna komunikacja będzie funkcjonować, no bo po co podejmować uchwałę intencyjną?! Otóż zgodnie z planem budżetu na 2021 rok zwiększyliśmy kwotę rekompensaty dla CLA, a musi to przecież z czegoś wynikać. Skoro wpisaliśmy ją do budżetu, to musimy taką uchwałę podjąć. Mówiłem, że darmowa komunikacja będzie wprowadzona, podałem konkretny termin 1 września 2021 roku i tego się trzymamy - stwierdził Banaszek. **(s)**

CHEŁM. Pytania są złe, więc rozliczy wszystko i wszystkich

Prezydent rugał radnych

Prezydent Jakub Banaszek nie wytrzymał napięcia i bardzo emocjonalnie odpowiedział na krytyczne uwagi pod swoim adresem, wypowiedziane na komisjach rady miasta. - Skończył się czas pobłażliwości na państwa nadmierną pustą aktywność na sesjach! Zakończymy tę taryfę ulgową! - zagroził.

Krytyczne komentarze i pytania radnych, zadane podczas środowych posiedzeń komisji rady miasta, wyjątkowo rozsierdziły prezydenta **Jakuba Banaszka**. Radni **Stanisław Mościcki** - przez prawie 10 lat wiceprezydent miasta oraz **Tomasz Kazimierczak** mieli sporo krytycznych uwag pod adresem rządzących. Mościcki krytykował władze miasta za to, że nie doszacowały budżetu na oświatę, że zmniejszyły o ponad 2 mln zł wydatki na administrację publiczną, które można było przeznaczyć na podwyżki dla urzędników, bo w jego opinii urząd ma niemałe problemy kadrowe. Kazimierczak z kolei stwierdził, iż miasto stworzyło sztuczny budżet, skoro teraz wyszło na jaw, że w tym roku nie będzie dochodów majątkowych ze sprzedaży 100 proc. udziałów MPEC.

- Z wielką uwagą wysłuchałem wszystkich pytań, które padły podczas komisji - mówił prezydent Banaszek. - Zdaję sobie sprawę, że część z państwa wyznaje zasadę, że „im więcej będziemy mówić, tym więcej o nas gazety napiszą". Mówię trochę złośliwie, ale na niektóre pytania inaczej nie jestem w stanie odpowiedzieć. Ale do nich się odniosę.

Prezydent zapowiedział nadzwyczajną sesję, która odbędzie się w grudniu br. - To będzie długie posiedzenie i ważne tematy, z raportem NIK, z podsumowaniem miejskich spółek za ostatnie lata. Wiele trudnych wniosków. Byliśmy poddawani kontrolom za poprzedni okres do 2018 roku - mówił Banaszek. - Nie chciałbym nikomu dogryzać, ale niektóre osoby, co ostatnio odeszły z urzędu miasta, zamiast pracować, zajmowały się plotkami i innymi rzeczami. Jedna z nich, która nie pilnowała swojej pracy, nie przygotowała dokumentów. Skupmy się na pracy. My wiemy, co robimy - stwierdził, ale nie powiedział konkretnie, o kogo chodzi.

Jakub Banaszek nawiązał też do wyborczych obietnic. - Wiem, iż często tak jest, że w kampanii wyborczej obiecuje się wiele rzeczy. Można porównać jednak, co obiecałem, a co obiecali poprzednicy. Staram się krok po kroku realizować wszystkie obietnice, wielokrotnie mówiłem, że jest to pewien kręgosłup każdego polityka. Nasze miasto zasługuje na to, żeby mogło się w pozytywny sposób zmieniać, bo wszyscy wiemy, jakie rzeczy nie funkcjonowały wcześniej, co zostało zaniedbane, co można było zrobić lepiej. I widać teraz, co dzieje się na zewnątrz - mówił Banaszek.

Prezydent nawiązał też do uzyskanych w ostatnim czasie pieniędzy przez miasto. - Nigdy takich dofinansowań nie dostawaliśmy, nie realizowaliśmy takiego poziomu inwestycji, nie mieliśmy perspektyw. Cały czas ubolewam, że niektórzy w imię tego, że są z innych opcji, z innego klubu radnych - trzeba powiedzieć więcej, żeby napisali o mnie w gazecie - nie potrafią przyjąć, że to jest pięć minut naszego miasta, by nadrobić zaniedbane lata. Ubolewam nad tym, kieruję te słowa do tych, co byli wiceprezydentami, na każdym kroku są złotouści, do każdego tematu sypią wiedzą, ale kiedy rządzili, nie potrafili przeprowadzić trudnych i potrzebnych zmian. Mogą mówić o młynie Michalenki, że był potrzebny, że chcieli to zrobić. No tak, 12 lat rządzili i tego nie zrobili. My po dwóch latach mamy zakupioną nieruchomość i na ukończeniu dokumentację projektową. Stadion lekkoatletyczny - 12 lat mówiliście o tym, my po dwóch latach mamy przygotowany wniosek o dofinansowanie do ministerstwa sportu! - grzmiał Banaszek.

Włodarz Chełma nawiązał też do inwestycji realizowanych za rządów **Agaty Fisz**, której nie było na środowej sesji. - Jestem gotowy, by odpowiedzieć na każdy zarzut, ale też mam taką ciekawostkę. Ostatnio słyszałem, że z winy władz miasta są zaniedbania na etapie przebudowy ulicy Kolejowej. To ja mówię: sprawdzam! I do tego też odniosę się podczas grudniowej sesji rady miasta. Państwo myślicie, że jak nie rządzicie, to możecie pleść głupoty. Na następnej sesji rozliczę za wcześniejsze rzeczy, bo mam dość tego, że na każdym kroku są publikowane jakieś plotki i informacje o zaniedbaniach! - stwierdził prezydent.

Jakub Banaszek ujawnił, iż odcinek ul. Kolejowej, od Obłońskiej do Starościńskiej, wykonany w poprzedniej kadencji, został zrealizowany niezgodnie z dokumentacją techniczną, po istniejącym śladzie, bez korekty przebiegu ulicy, co zawierał projekt. - W momencie, kiedy robimy inwestycje, widać te zaniedbania sprzed lat. Jedna z przewodniczących rad osiedli, bardzo związana z byłą prezydent, zaatakowała nas, że nie realizujemy obiecanych przez poprzedników inwestycji, że na Wojsławickiej i al. 3 Maja miało być rondo. Co działo się w 2018 roku? Nastąpiło rozszerzenie zakresu przebudowy ul. Wojsławickiej. Tam była ułożona nakładka, która weszła w projekt istniejącej już dokumentacji technicznej ronda. Teraz musimy ponownie wykonać tę samą pracę. Co to oznacza? Albo ktoś stwierdził, że nigdy nie będzie realizował tego ronda, albo ktoś wykonał dokumentację projektową bez zachowania odpowiednich procedur. Będziemy to wyjaśniać na najbliższej sesji, będzie ciekawie! - stwierdził Banaszek.

Prezydent kontynuował swoją emocjonalną wypowiedź. - Skończył się czas pobłażliwości na państwa nadmierną, pustą aktywność na sesjach, bo my każdego dnia staramy się pozyskiwać wielomilionowe dotacje, zmieniać miasto, walczymy z wieloletnimi zaniedbaniami w wielu obszarach, również w oświacie. Słyszę natomiast, że w oświacie źle się dzieje. Widzę jednak, że Departament Edukacji i Sportu oraz wiceprezydent Cieślik starają się to wszystko spiąć, planują remonty w szkołach, których nie było. Oczywiście słyszałem, że jeden z radnych chwalił się, iż w poprzednich kadencjach były większe kwoty wydawane na remonty, ale i to sprawdzimy, krok po kroku. Poruszymy tę kwestię po to, żeby państwo mogli przestawić się na profesjonalną pracę. Bo jak trzeba rozmawiać o biletach na koncert TVP, robić z tego aferę, nawet gdy miasto nie było organizatorem nie dystrybuowało biletów, a jedynie wynajęło amfiteatr, to jesteście aktywni, bo jest to medialny problem i wiadomo, że gazety o tym napiszą - mówił Banaszek do radnych z opozycji. - Ale gdy należało rozmawiać o audycie, to was nie było! Spaliście! Grudzień to właściwy moment, żeby zakończyć tę taryfę ulgową! Albo będziecie profesjonalni i wspierać to, co robimy dobrego w mieście, albo będziemy ripostować na bardzo mocne argumenty, bo ja już byłem dość pobłażliwy, nie poruszałem trudnych tematów, od zatrudniania różnych pociotków, po kwestie różnych dziwnych rzeczy, które w naszym mieście się działy. Apeluję, żebyście wspierali, co dobre. To jest nasze pięć minut, to nasze wspólne miasto, wszyscy chcemy, aby jak najlepiej wyglądało. Trzeba dążyć do tego, żeby wszystkie wieloletnie zaniedbania wyrównać w każdym punkcie. Krytyka konstruktywna tak, ale stawiania tezy przez uzyskaniem odpowiedzi, a tak było na komisji, nie mogę zaakceptować. To nie fair - zakończył Jakub Banaszek.

Do słów prezydenta odniósł się jedynie radny Kazimierczak. - Z całym szacunkiem, popieram pana działania, chylę czoła za to, ile pan zrobił dla miasta, ale nie bardzo rozumiem skierowane do mojej osoby słowa. Moje pytania nie były atakiem. Nie rozumiem tego ataku na radnych, tak to odebrałem. Współpraca dla dobra mieszkańców jest pozytywna, przy głosowaniach nad uchwałami nie ma sprzeciwów, przykro mi, że wypowiedź radnych, którzy chcą dostać informacje na interesujące ich tematy, tak pan odbiera. Działania rady i prezydenta idą w jednymi kierunku, proszę nie odbierać naszych pytań za złośliwości i nie wiem, dlaczego jest pan mocno uprzedzony do mojej osoby - stwierdził Tomasz Kazimierczak.

Prezydent zapewnił radnego, że nie jest do niego uprzedzony, darzy go sympatią, ale co innego stawianie pytań, a co innego stawianie tezy przed uzyskaniem odpowiedzi. **(s)**

CHEŁMSKIE. Koniec spisu rolnego

Rejowiec spisał się pierwszy

To był ostatni tydzień Powszechnego Spisu Rolnego 2020. Większość rolników spisała się telefonicznie lub przez internet. Gmina Rejowiec była pierwszą w województwie lubelskim, w której spisało się sto procent rolników.

Powszechny spis rolny rozpoczął się we wrześniu i trwał do końca listopada. W ubiegłym tygodniu rachmistrzowie docierali do ostatnich gospodarstw, które jeszcze nie zostały spisane. Ze względu na epidemię ten spis różnił się od dotychczasowych, bo zalecano, aby rolnicy sami spisywali się przez internet albo kontaktując się z rachmistrzami telefonicznie. Większość rolników tak postąpiło. Gmina Rejowiec była pierwszą w województwie lubelskim, w której spisało się 100 procent rolników i spis przebiegł tu bez większych przeszkód. W wywiadzie dla „Panoramy" **Tadeusz Górski**, burmistrz Rejowca, z dumą mówił o zaangażowaniu rachmistrzów, sołtysów i radnych, które sprawiły, że samorząd sprawnie poradził sobie ze spisem.

- Gmina Rejowiec poradziła sobie najlepiej spośród wszystkich innych w województwie lubelskim i doceniamy to - mówi **Krzysztof Markowski**, dyrektor Urzędu Statystycznego w Lublinie.

Spisy rolne dostarczają podstawowych informacji o rolnictwie. Zbierane co 10 lat dane służą do opracowań i kreowania polityki rolnej w zmieniającej się, także za sprawą obecnej epidemii, rzeczywistości gospodarczej. Prowadzący gospodarstwa rolne zobowiązani są do udzielania dokładnych i zgodnych z prawdą odpowiedzi, dotyczących m.in. powierzchni gospodarstw, rodzaju zasiewów. **(mo)**

eprasa.pl ac52e0d671

GMINA CHEŁM. Nagroda za pomoc w ujęciu bandyty

Wybił bejsbolem szyby w domu

Co za czasy! Nie można czuć się bezpiecznie we własnym domu. W środku nocy zamaskowany bandzior wszedł na posesję i rozbił szyby w oknach kijem bejsbolowym. Pokrzywdzeni oferują nagrodę pieniężną dla tego, kto pomoże w schwytaniu sprawcy.

26 listopada, godz. 2:26. Prywatna posesja w Strupinie Dużym (gmina Chełm). Zbliżającego się do domu zamaskowanego bandytę z kijem bejsbolowym w ręku nagrała kamera monitoringu, zamontowana na budynku. Na nagraniu widać, jak z ciemności wyłania się chudy (najprawdopodobniej również młody) mężczyzna w kapturze na głowie i maseczce ochronnej zasłaniającej usta i nos. Zmierza powoli w stronę domu, po czym zrywa się, bierze rozmach i zaczyna uderzać w okna na parterze. Szyby w dwóch oknach rozpadają się na drobne kawałki, a bandzior ucieka. Wszystko trwa zaledwie kilkanaście sekund.

- Otworzył bramkę i wszedł jak do siebie. Trzy razy uderzył kijem w jedno okno i raz w drugie. Zerwałem się z łóżka i pobiegłem na dwór w samej bieliźnie przy minus trzech stopniach Celsjusza, ale już go nie było. Słyszałem tylko stukot jego ciężkich butów, gdy uciekał, a potem pisk opon. Sąsiad też obudził się i wybiegł na dwór - opowiada mieszkaniec domu, który stał się celem zamaskowanego wandala.

- Nigdy nic takiego tu się nie działo. Z nikim nie mamy żadnych zatargów - podkreśla matka mężczyzny. - Nie mam pojęcia, kto to mógł być i czego chciał. Rozbił szyby w pokojowych oknach, tuż obok stoi wersalka. Nie wiem, co by było, gdybym wtedy tam spała. Wciąż jestem cała roztrzęsiona - dodaje zszokowana kobieta.

Poszkodowani zgłosili sprawę policji, ale usłyszeli, że wszystko zależy od tego, czy straty sięgają 500 zł wzwyż. Ostatecznie jednak zanosi się, że koszty naprawy zamkną się w kwocie ciut poniżej 500 zł, więc według prawa nie można mówić o przestępstwie, a „zwykłym" wykroczeniu. Dlatego rodzina, która z nieznanych jej powodów padła ofiarą zamaskowanego bandyty, postanowiła na własną rękę poszukać sprawcy. Wyznaczona została nagroda pieniężna za pomoc w schwytaniu wandala z bejsbolem. Kontakt za pośrednictwem redakcji „Nowego Tygodnia". **(pc)**

GMINA DUBIENKA. Heroizm i poświęcenie w niesłusznym celu

Nurek-przemytnik w zimnych wodach Bugu

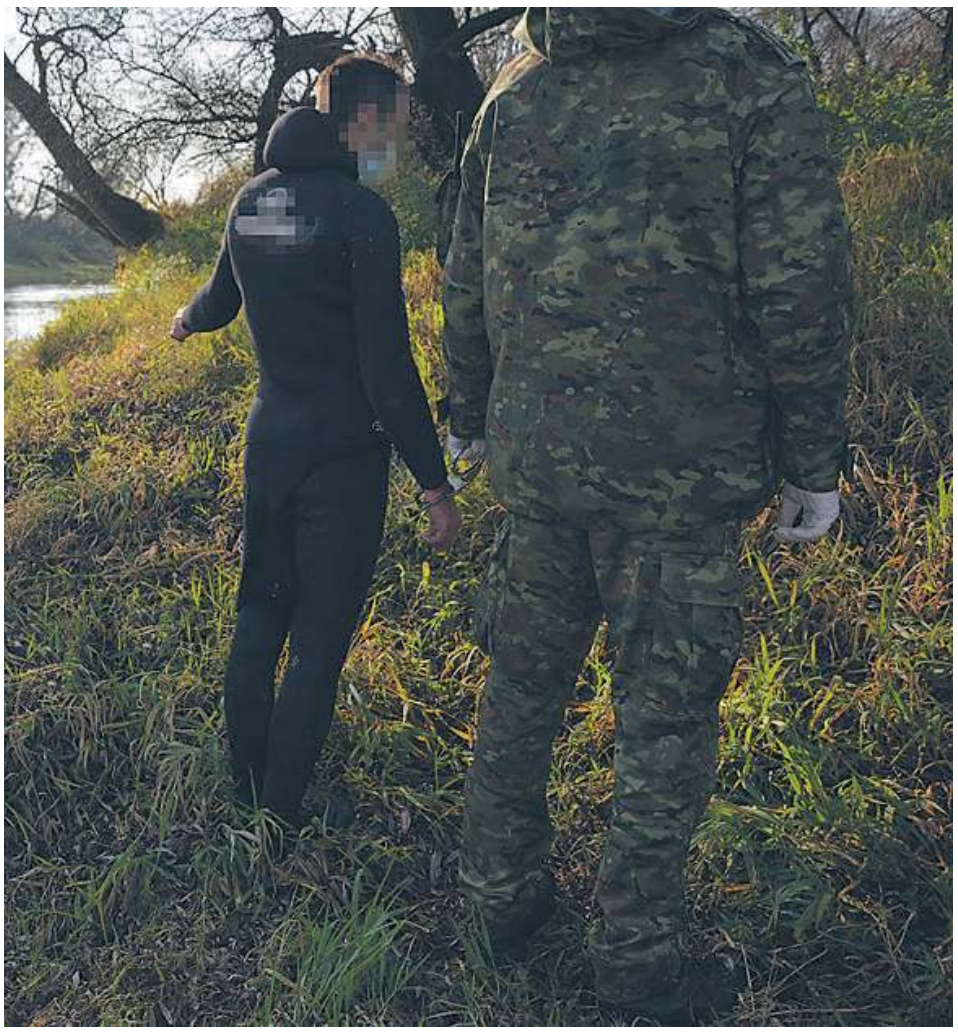

Dla pieniędzy wskoczył do lodowatej wody i w cienkim skafandrze nurkowym przepłynął Bug. - Mamy tegorocznego mistrza pływackiego w stylu wolnym w warunkach ekstremalnych. O wysokości „nagrody" dla niego zdecyduje sąd - śmieją się strażnicy graniczni.

W pobliżu Dubienki, na zielonych terenach wokół Bugu, funkcjonariusze Placówki Straży Granicznej w Skryhiczynie zauważyli ubranego w specjalistyczny strój do pływania młodego mężczyznę. Z marszu ruszyli w jego stronę. Zaraz poznali prawdziwy powód, dla którego w listopadzie jegomość wybrał się „popływać" w zimnych wodach rzeki granicznej.

- Na widok funkcjonariuszy mężczyzna próbował ukryć w pobliskich zaroślach pudła owinięte w folię. Podczas legitymowania ustalono, iż jest to obywatel Ukrainy, który nie posiada przy sobie dokumentów uprawniających go do pobytu na terytorium Polski. W odnalezionych przy nim pudłach znajdowała się za to kontrabanda, którą mężczyzna przetransportował, przepływając razem z nią przez rzekę graniczną Bug z Ukrainy na terytorium Polski - informuje por. **Dariusz Sienicki**, rzecznik prasowy Nadbużańskiego Oddziału SG.

Ubrany w cienką piankę amator zimnych kąpieli z Ukrainy został więc złapany na gorącym uczynku. Na polski brzeg zdołał przeciągnąć 2500 paczek nielegalnych papierosów o wartości ponad 35 tys. zł. Towar w całości został zabezpieczony, a pływak zatrzymany. Pogranicznicy zabrali go do placówki SG, gdzie otrzymał suche ubrania i ciepłą herbatę na rozgrzanie.

W sprawie wszczęte zostało postępowanie przygotowawcze, a zatrzymany cudzoziemiec - po zakończonych czynnościach procesowych - został przekazany służbom granicznym Ukrainy. **(pc)**

Reklama uderzyła kobietę

Wypadek w Rejowcu Fabrycznym, w którym zadziałał efekt domina. Ofiarą jest seniorka, sprawę zaś bada policja.

Do wypadku doszło w środę, 25 listopada, w Rejowcu Fabrycznym.

- Policjanci będący na miejscu ustalili, że kierujący samochodem marki Volkswagen Polo, 82-letni mężczyzna z gminy Rejowiec, nie mógł wyjechać z miejsca, w którym zaparkował swój samochód. Dodał gazu, wskutek czego samochód wjechał na chodnik, a następnie z impetem uderzył w reklamę stojącą na chodniku - relacjonuje sierżant **Angelika Głąb-Kunysz** z Komendy Miejskiej Policji w Chełmie.

Tablica z kolei runęła na stojącą na chodniku 70-latkę. - Kobieta z obrażeniami ciała trafiła do szpitala - mówi sierżant Głąb-Kunysz i apeluje o rozwagę za kółkiem: - Wsiadając za kierownicę, jesteśmy odpowiedzialni nie tylko za siebie, ale również za innych.

82-latek był trzeźwy, ale nieostrożny. Okoliczności wypadku wyjaśnia teraz policja pod nadzorem prokuratury. **(pc)**

Master stanął na parkingu

Kradzionym samochodem dostawczym usiłował wyjechać poza granice kraju. Funkcjonariusze SG zatrzymali go na przejściu, przesłuchali w charakterze świadka i puścili wolno. Zabrali tylko pojazd.

- Od początku roku funkcjonariusze z Nadbużańskiego Oddziału SG odzyskali już ponad 160 poszukiwanych pojazdów oraz podzespoły pochodzące z przestępstwa o łącznej wartości ponad 13 milionów złotych - informuje z dumą por. **Dariusz Sienicki**, rzecznik prasowy Nadbużańskiego Oddziału Straży Granicznej.

Jeden z ostatnich sukcesów to ujawniony na drogowym przejściu granicznym w Dorohusku samochód ciężarowy marki Renault Master o wartości 50 tys. zł, który został skradziony na terenie kraju. Autem kierował 28-letni obywatel Ukrainy, mężczyzna usiłował wyjechać nim poza granice Polski. - Samochód został zabezpieczony na służbowym parkingu, natomiast kierowcę przesłuchano w charakterze świadka do prowadzonego postępowania przygotowawczego i zwolniono - tłumaczy rzecznik NOSG.

To standardowa procedura. Kilka dni wcześniej, również na granicy w Dorohusku, ujawniono warty około 100 tysięcy złotych ciągnik marki John Deere. Maszyna znajdowała się na naczepie samochodu ciężarowego, którym kierował 58-letni obywatel Ukrainy. W sprawie zostało wszczęte postępowanie przygotowawcze, a 58-letni kierowca ciężarówki został przesłuchany w charakterze świadka i zwolniony. **(pc)**

eprasa.pl ac52e0d671

Wrobiona w fotel

Miał być miękki, stylowy i tani - idealny do relaksu w długie zimowe wieczory. Taki, w którym można zapaść się z książką w ręku lub po prostu odprężyć po ciężkim dniu. Fotela jednak nie ma i nie będzie, bo sprzedawca okazał się oszustem.

We wtorek, 24 listopada, do dyżurnego chełmskiej komendy zgłosiła się 39-letnia mieszkanka Chełma, która poinformowała o oszustwie internetowym.

Jak wynika z historii przedstawionej przez kobietę, kilkanaście dni temu zainteresowała się ona ogłoszeniem dotyczącym sprzedaży fotela. Ofertę sklepu internetowego chełmianka zobaczyła na Facebooku. Skontaktowała się ze sprzedawcą, uzgodniła szczegóły, wysłała pieniądze przelewem i czekała. Cieszyła się, bo w cenie niecałych 400 zł miał być nie tylko fotel, ale i koszty dostawy. Mebel miał dotrzeć do Chełma do 22 listopada. Nie dotarł, a sprzedający zablokował możliwość wysyłania wiadomości przez chełmiankę.

Policjanci wyjaśniają sprawę i apelują o zachowanie ostrożności podczas internetowych zakupów - tym bardziej teraz, w okresie pandemii i przedświątecznym, gdy zdecydowanie częściej zamawiamy, niż kupujemy stacjonarnie.

- Pamiętajmy, że bardzo ważne jest sprawdzenie wiarygodności i rzetelności osób sprzedających interesujący nas asortyment na portalach aukcyjnych, jak też w sklepach internetowych. Do czasu całkowitego sfinalizowania zakupu zachowajmy wszelką korespondencję ze sprzedającym - przestrzega komisarz Ewa Czyż, rzecznik prasowa Komendy Miejskiej Policji w Chełmie. **(pc)**

REJOWIEC. Portrety Wojtyły i Wyszyńskiego zniszczone

Atak na świętego i prymasa

Zwykły chuligański wybryk czy efekt reportażu TVN o kardynale Dziwiszu i ukrywaniu pedofilii w Watykanie? Ktoś zniszczył wystawę poświęconą Wyszyńskiemu i Wojtyle, która zawisła na ogrodzeniu kościoła. Policja szuka wandala, a IPN wydał specjalne oświadczenie w tej sprawie.

19 listopada na ogrodzeniu kościoła pw. św. Jozafata Kuncewicza w Rejowcu zawisła wystawa „Wyszyńskiego i Wojtyły gramatyka życia". Ekspozycja, składająca się z kilkunastu plansz z archiwalnymi fotografiami oraz cytatami tych ważnych dla Kościoła katolickiego postaci, przetrwała ledwie trzy dni. W nocy z soboty na niedzielę (21/22 listopada) wszystkie prace zostały zniszczone i pocięte jakimś ostrym przedmiotem.

Kiedy w niedzielę rano ujawniono zdewastowaną wystawę i walające się wokół muru wycinki z wizerunkami świętego, na miejsce wezwana została policja.

- Straty wycenione zostały na około tysiąc złotych. Postępowanie jest prowadzone w kierunku zniszczenia mienia, sprawca jest poszukiwany, a materiały w tej sprawie gromadzone - informuje komisarz **Ewa Czyż**, rzecznik prasowa Komendy Miejskiej Policji w Chełmie.

Autorami wystawy (przygotowanej w 2018 roku z okazji 70-lecia prymasowskiej nominacji kard. Stefana Wyszyńskiego, a także 40. rocznicy wyboru Karola Wojtyły na papieża) są Instytut Pamięci Narodowej oraz Muzeum Jana Pawła II i Prymasa Wyszyńskiego. Ekspozycja zorganizowana została natomiast przez lubelskie oddziały IPN i Katolickiego Stowarzyszenia „Civitas Christiana". Kilka dni po ataku na Wojtyłę i Wyszyńskiego IPN wydał oświadczenie w tej sprawie: „*Bezmyślne zniszczenie ekspozycji o postaciach mających ogromne i niepodważalne zasługi dla naszego kraju i świata wywołuje uzasadnione oburzenie. Zarówno św. Jan Paweł II, jak i kard. Stefan Wyszyński to osoby, które umacniały Polaków w niezwykle trudnych czasach. Nie ulega wątpliwości, że były to postacie, które nie tylko kształtowały duchowy rozwój narodu polskiego, ale również swoimi postawami odegrały kluczową rolę w walce z bezbożnym komunizmem. IPN w ramach swojej działalności zobowiązany jest do prezentowania w przestrzeni publicznej wystaw poświęconych tak wybitnym jednostkom. Niezwykle przykre jest to, że do takiego czynu doszło w roku 100. rocznicy urodzin św. Jana Pawła II. W 2020 r. miała się również odbyć beatyfikacja kard. Stefana Wyszyńskiego, która została przełożona ze względu na epidemię COVID19. Żadne akty wandalizmu nie powstrzymają popularyzowania wiedzy o tych dwóch wielkich postaciach. Dlatego wystawa w najbliższych dniach ponownie pojawi się przy kościele św. Jozafata Kuncewicza w Rejowcu, jak również będzie prezentowana w innych miejscowościach Lubelszczyzny*".

Wandalowi grozi od 3 miesięcy do nawet 5 lat pozbawienia wolności. **(pc, fot. IPN Lublin)**

Szaleńcza jazda, ucieczka i brak prądu

Przechodnie wstrzymywali oddech, widząc pędzące od ul. Szpitalnej audi. Potem był tylko pisk, huk i wycie syren. Pirat drogowy rozbił samochód na słupie, pozbawiając ludzi prądu na wiele godzin. Sam uciekł.

Bezmyślność i skrajna głupota - tylko tak można określić jazdę tego kierowcy. We wtorkowy wieczór (24 listopada) rozpędzone Audi A4 gnało od strony miasta, przez ul. Szpitalną, w kierunku Ceramicznej. Przechodnie przystawali i oglądali się za wariatem, który przecież gdyby stracił wcześniej panowanie za kierownicą i zjechał na chodnik, mógłby kogoś zabić.

Dokładnie o godz. 20:19 jeden ze świadków zadzwonił pod numer alarmowy. Na skrzyżowaniu ulic Budowlanej z Ceramiczną audi wypadło z drogi i uderzyło z impetem w słup energetyczny. Siła uderzenia rozpędzonego auta była tak duża, że huk niósł się przez kilka kilometrów.

Gdy na miejsce dotarły służby, kierowca zdołał już uciec. Przez jego „wyczyn" na długo mieszkańcy całej ul. Ceramicznej i połowy Budowlanej zostali jednak pozbawieni prądu. Słup był kompletnie zniszczony, kable leżały na jezdni - trzeba było czekać na naprawę. Policjanci tymczasem sprawdzili w systemie numery rejestracyjne pojazdu i zaraz po zdarzeniu pojechali do domu właściciela audi, ale go nie zastali. Druga próba kontaktu też zakończyła się fiaskiem. Rozbity pojazd został zabezpieczony, a policjanci, którzy zajęli się sprawą o wykroczenie, wystawili za mężczyzną wezwanie do stawiennictwa w komendzie. **(pc)**

Susz zarekwirowany

52-latek z gminy Ruda-Huta magazynował nielegalny susz tytoniowy. Policjanci pozbawili go całego towaru. Mężczyźnie grozi teraz wysoka grzywna.

- Policjanci z chełmskiej komendy, zajmujący się zwalczaniem przestępczości gospodarczej, przeszukali we wtorek, 24 listopada, teren jednej z posesji w gminie Ruda-Huta. Znaleźli tam i zabezpieczyli blisko 30 kilogramów suszu tytoniowego, który nie był oznaczony znakami skarbowymi polskiej akcyzy - informuje komisarz **Ewa Czyż**, rzecznik prasowa Komendy Miejskiej Policji w Chełmie.

Do sprawy zatrzymany został pan domu, 52-letni mężczyzna. Jeszcze tego samego dnia usłyszał zarzuty. W perspektywie czeka go wysoka grzywna. - Wartość uszczuplenia należnego podatku akcyzowego oszacowana została na ponad czternaście tysięcy złotych. Na poczet przyszłych kar funkcjonariusze zabezpieczyli też pieniądze - dodaje kom. Czyż. **(pc)**

Po granicy z gołą twarzą

Niemiły finał nocnej przechadzki (z 26/27 listopada) wokół przejścia granicznego w Dorohusku. 40-letni obywatel Ukrainy nie mógł usiedzieć w samochodzie i wyszedł na zewnątrz. Spacerował bez celu - problem w tym, że bez maseczki ochronnej na twarzy. I cóż z tego, że noc, ciemno i ruch ograniczony. Policyjny patrol z miejscowego komisariatu zwrócił uwagę na mężczyznę z gołą twarzą i wyciągnął bloczek mandatowy. Za niestosowanie się do obowiązujących obostrzeń związanych z pandemią Ukrainiec został ukarany 100-złotowym mandatem. **(pc)**

eprasa.pl ac52e0d671

Modernizacja linii Chełm - Włodawa w kolejnym etapie

Robią, byle było?

Projekt modernizacji linii kolejowej Chełm - Włodawa przeszedł do drugiego etapu rządowego programu Kolej Plus. Warta 230 milionów złotych inwestycja jest promowana jako flagowa, choć w sens jej rewitalizacji, oprócz samorządowców i polityków, mało kto wierzy.

Wirtualne pieniądze na przebudowę i wydłużenie linii kolejowej nr 81 Chełm - Włodawa do Miasta Trzech Kultur przywiózł w lipcu wicepremier **Jacek Sasin**. W założeniu inwestycja ma kosztować ok. 230 milionów złotych. Modernizacja polegać będzie nie tylko na gruntownej przebudowie całej linii, która obecnie jest w bardzo kiepskim stanie, ale też na jej wydłużeniu. Ostatni przystanek na trasie, choć nazywa się Włodawa, znajduje się na peryferiach Orchówka, kilka kilometrów od miasta. Jeśli Kolej Plus będzie realizowany, to tory z Orchówka pobiegną do samej Włodawy. Efektem tych wszystkich prac ma być poprawa dostępności komunikacyjnej dla mieszkańców, poprawa ich jakości życia i wzrost atrakcyjności terenów leżących po obu stronach torów. W opinii wielu samorządowców, modernizacja połączenia może też wpłynąć na rozwój gospodarczy regionu. Brzmi pięknie. A teraz przyjrzyjmy się realiom. Na trasie Chełm - Włodawa regularne pociągi pasażerskie przestały kursować pod koniec lat 90. XX wieku. Potem co jakiś czas przywracano połączenie w okresie wakacyjnym. Rolę składu pasażerskiego przejął szynobus. Zainteresowanie przejazdami na atrakcyjnej trasie początkowo było całkiem duże, ale malało z każdym rokiem. Z tego środka lokomocji korzystali głównie grzybiarze, amatorzy jagód i nieliczni turyści. Brak odpowiedniej promocji i infrastruktury na trasie sprawił, że w ostatnich latach szynobus woził głównie powietrze, choć samorządy leżące wzdłuż trasy raz za razem dokładały do interesu i cały czas trzymały się zdania, że to jedna z ich atrakcji turystycznych. Nie wiadomo czy pomysłodawcy tego projektu, zanim przystąpili do jego pisania, zadali sobie trud zbadania rynku i sprawdzenia czy ludzie będą korzystać z tak zainwestowanych 230 milionów złotych. Gdyby to zrobili, okazałoby się, że podróżą między Chełmem a Włodawą za pomocą środków komunikacji publicznej zainteresowana jest jedynie garstka osób. Prywatni przewoźnicy kursujący na tej trasie regularnie ucinają częstotliwość kursów właśnie ze względu na brak pasażerów. Jeżeli nie opłaca się puszczać na tę linię nawet małego busa, to jaki jest sens uruchamiania o wiele większego i pewnie kilkanaście razy droższego w utrzymaniu pociągu? Nie zmieniło to faktu, że niedawno PKP Polskie Linie Kolejowe ogłosiło listę projektów w ramach programu Kolej Plus, które przeszły do drugiego etapu. Wśród nich znalazła się modernizacja linii nr 81. Teraz wojewoda wraz z samorządami będą mieli rok, by przygotować odpowiednią dokumentację. **(bm)**

CHEŁMSKIE. *A taki był amerykański*

Już szukają haków?

Nie może być! Wychwalany do tej pory przez starostę Piotra Deniszczuka Marcin Kopciewicz, dyrektor Domu Pomocy Społecznej w Nowinach, popadł w niełaskę swojego pracodawcy. A taki był dobry, kiedy udostępniał gastronomiczne i techniczne zaplecze DPS dla powiatowych i partyjnych imprez Deniszczuka. Teraz urzędnicy starosty sprawdzają przetargi i finanse placówki.

Gdy w 2015 roku Deniszczuk powoływał Kopciewicza na stanowisko dyrektora Domu Pomocy Społecznej w Nowinach, przedstawiał go w samych superlatywach. A faktycznie stanowisko „ufundował" mu w zamian za przedwyborczą robotę w Rejowcu Fabrycznym. Kopciewicz startował wtedy co prawda z własnego komitetu na burmistrza Rejowca Fabrycznego, ale agitował za ludźmi z PSL do rady powiatu. W kolejnych wyborach, w 2018 roku, Kopciewicz już sam kandydował do rady powiatu z listy PSL. Mandatu nie dostał, ale chodziło o wzmocnienie partyjnej listy, na czym zależało mocno Deniszczukowi, lubującemu się w cyferkach i statystykach. Zebrał wtedy ponad 400 głosów, przykładając rękę do zdobycia przez PSL dwóch mandatów w okręgu nr 1 obejmującym Rejowce i Siedliszcze.

Deniszczuk nieraz bronił Kopciewicza przed atakami przeciwników. Przekonywał, że to bardzo dobry menadżer, który wyciągnął z dołka DPS w Nowinach. A placówka, dzięki niemu, przestała notować notoryczne straty na koniec roku. Ale Deniszczuk był bardzo zadowolony ze współpracy z Kopciewiczem także z innego powodu. Dzięki zaufanemu dyrektorowi w Nowinach, mógł korzystać z zaplecza technicznego i gastronomicznego DPS-u podczas powiatowych czy partyjnych imprez, o czym zdarzyło nam się nawet kilkakrotnie napisać. Co się zatem stało, że te relacje tak się zmieniły? Bo jeśli do tej pory tylko plotkowano, że Kopciewicz popadł w niełaskę starosty, to ostatnie wydarzenia już nie pozostawiają ku temu żadnych wątpliwości. Dyrektor od dłuższego czasu jest na zwolnieniu lekarskim. Jego miejsce zajęła **Aneta Lipiec**, która już wcześniej kierowała jednostką pod nieobecność Kopciewicza. Ale nagle powołano wicedyrektora, którym została bratanica starosty. Pojawiły się informacje o konieczności przeprowadzenia kontroli w placówce, delikatnie sugerujące, że mogło dochodzić tam do jakichś nieprawidłowości. Do tej pory dochodziły do nas sygnały, że do pracy w Nowinach, odkąd dyrektorem został Kopciewicz, przyszło trochę osób z Rejowca Fabrycznego. Czyżby to nie spodobało się staroście? A może Kopciewicz nie konsultował z nim swojej polityki kadrowej? Chyba chodzi o coś poważniejszego, skoro urzędnicy starosty już podobno kontrolują DPS pod kątem finansowym i sprawdzają przetargi. **(bf)**

CHEŁM.

Młodzi i pijani. Auto stanęło w ogniu

Będący pod wpływem alkoholu 20-latek skasował latarnię i ogrodzenie, uderzył w sklep, a na koniec powalił słup energetyczny. Samochód stanął w ogniu. Niemal w ostatniej chwili kierowca wywlókł ze środka kolegę-pasażera.

Do zdarzenia doszło w sobotnią noc (28 listopada, przed północą) przy ul. 11 Listopada. Pędzący najpewniej z zawrotną szybkością kierowca volvo na skrzyżowaniu stracił panowanie nad pojazdem i złapał pobocze. Samochód skasował latarnię i wjechał na chodnik. Uderzył w ogrodzenie jednej z posesji, a następnie w elewację pobliskiego sklepu „Lewiatan", po czym odbił się od budynku i uderzył w pobliski słup energetyczny, powalając go na ziemię. Ostatecznie samochód zatrzymał się na trawniku obok.

Z pojazdu o własnych siłach wydostał się 20-letni kierowca. Chłopak - jak ustalili później policjanci z chełmskiej komendy - miał 0,5 promila alkoholu w organizmie. Jego kolega, który podróżował z przodu, nie dał rady sam wysiąść z rozbitego auta. Kierowca wyciągnął go na zewnątrz. Tyle dobrego, że obaj zdołali odsunąć się na bezpieczną odległość, bo zaraz potem auto stanęło w ogniu.

Na miejscu interweniowała straż pożarna, pogotowie i policja. Strażacy zabezpieczyli miejsce zdarzenia i ugasili płonące jak pochodnia volvo. Młody sprawca kolizji i zniszczeń nie odniósł żadnych poważnych obrażeń. Jego kolega również. Sprawą zajęła się policja. **(pc, fot nadesłane)**

eprasa.pl ac52e0d671

CHEŁMSKI SZPITAL. Już ponad 100 ofiar koronawirusa

Pandemia to nie żart. Ludzie umierają!

Od początku pandemii w chełmskim szpitalu zmarło już ponad stu pacjentów z koronawirusem. Większość w ciągu ostatnich dwóch miesięcy. Pandemia nie jest w odwrocie. To nie żart, wymysł czy uknuty spisek, o czym można naczytać się w internecie. Ludzie umierają naprawdę.

Codzienne informacje o koronawirusie i statystyki podawane przez ministerstwo zdrowia przestały robić na nas wrażenie. I tak jak na początku pandemii, kiedy jeszcze niewiele osób znało kogoś zarażonego, albo chorego na Covid-19, tak dzisiaj - pomimo znacznie wyższej skali zachorowań - są ludzie, którzy nie dowierzają w wirusa. Codzienne liczby nowych, potwierdzonych przypadków zarażeń nie tylko się opatrzyły. Są często poddawane w wątpliwość a nawet są tematem kpin i żartów. Ale z danymi o zgonach już nie da się dyskutować. Ewidentnie widać, że jest ich coraz więcej. A śmierć nie oszczędza żadnego rejonu kraju, także Chełma.

- Sprawdziliśmy dane od 19 marca do 20 listopada i, niestety, zmarło w tym czasie osiemdziesięciu pacjentów z koronawirusem - przyznaje **Lech Litwin**, zastępca dyrektora ds. medycznych w szpitalu w Chełmie.

Od 20 listopada, według danych ministerstwa zdrowia, codziennie umierało po kilka kolejnych osób z miasta i powiatu chełmskiego. - To pokazuje, że to już dużo ponad stu zmarłych - mówi L. Litwin. - Niestety, nie brakuje wśród nich osób, które nie miały żadnych chorób współistniejących, które trafiały do szpitala nagle i ich stan pogarszał się w ciągu kilku godzin, nie dając szans na ratunek. Były przypadki, że nie zdążyliśmy nawet podłączyć chorego do respiratora.

Krajowe statystyki pokazują, że tylko niespełna 20-30 proc. pacjentów respiratorowych przeżywa. Ale w rzeczywistości jednemu na dziesięciu chorych urządzenie uratuje życie.

Zdecydowana większość zgonów miała miejsce w ostatnich tygodniach. Od marca do końca września w szpitalu zmarło tylko 8 pacjentów z koronawirusem.

Chełmski szpital zwiększył do około 180 liczbę tzw. łóżek covidowych. Większość jest stale zajęta. I, na szczęście, większość ma dostęp do tlenu, którego podawanie jest jednym z głównych sposobów leczenia koronawirusa. Dyrekcja szpitala zabiega jeszcze o specjalne reduktory, aby tlen trafił do pozostałych łóżek, ale zdobycie urządzeń nie jest proste, bo walczą o nie wszystkie lecznice.

- Bóle głowy, zmęczenie, złe samopoczucie czy temperaturę można próbować leczyć w warunkach domowych, ale jeżeli występują duszności, jeśli saturacja tlenu we krwi spada, to koniecznie trzeba szukać pomocy w szpitalu - przekonuje L. Litwin.

A skoro na oddziały kładą się także lekarze, których medyczna wiedza i świadomość jest znacznie wyższa niż przeciętnego człowieka, to znaczy, że koronawirus to nie jest mrzonka. Dobrze jest wyposażyć się w pulsoksymetr do sprawdzania nasycenia krwi tętniczej tlenem. I w przypadku grypopodobnych objawów regularnie się badać. **(bf)**

Codzienność na zakaźnym

Coraz więcej zakażeń, coraz więcej przyjęć i coraz więcej zgonów. To wszystko musi się odbijać na personelu medycznym szpitala. Ludzie są przemęczeni, nastroje są minorowe a codzienność dorzuca kolejnych nerwów, np. związanych z walką o jednorazowy sprzęt ochronny, którego na oddziałach idą codziennie setki kompletów. Bez fartuchów, butów, masek personel nie podejdzie do pacjentów. Na zdjęciu widać, w jakich warunkach muszą pracować pielęgniarki z oddziału zakaźnego chełmskiego szpitala, aby chronić się przed zarażeniem.

- Praca w kombinezonie to katorga, powinna trwać maksymalnie 4 godziny. Powinien być on wymieniany - opowiada pielęgniarka z oddziału zakaźnego.

Personel, przed ubraniem się w kombinezony, przygotowuje kroplówki, zastrzyki i leki dla pacjentów. Tace z medykamentami ustawiają przed salami chorych, na stolikach. I dopiero wtedy zakładają kombinezony, maski, przyłbice, buty i wchodzą do sal. Już po kilkunastu minutach pot cieknie po plecach. A wytrzymać trzeba znacznie dłużej.

- Kroplówki muszą wykapać, leżących pacjentów trzeba poprzekręcać, zmienić pampersy, nakarmić. Takie wejście do sali zajmuje około trzech godzin - mówi pielęgniarka. - Po wyjściu zdejmujemy cały ekwipunek i wyrzucamy. Oprócz przyłbic, bo te dezynfekujemy. Jest chwila, żeby odsapnąć i napić się wody a później wszystko od nowa, bo znowu trzeba podać lekarstwa, nakarmić, zmienić pampersy itd.

CHEŁMSKI SZPITAL. Tylko pilne zabiegi

Wyrostek nie zając?

Przez koronawirusa w całym kraju służba zdrowia kuleje. W Chełmie z powodu ogniska pandemii na oddziale chirurgicznym do szpitala nie przyjęto kobiety z podejrzeniem zapalenia wyrostka robaczkowego. Mimo skierowania odesłano ją, aby szukała sobie pomocy w innych szpitalach w województwie.

„Grzecznie informuję, że chirurgia od dziś jest zamknięta. Trzeba na własną rękę szukać szpitala, który przyjmie w Świdniku, Lublinie, Krasnymstwie lub Zamościu. Mnie dziś odmówiono przyjęcia ze skierowaniem na chirurgię z podejrzeniem wyrostka" - napisała przed tygodniem na portalu społecznościowym chełmianka.

Niedawno faktycznie na chirurgii był dramat. Koronawirusem zarazili nie tylko pacjenci, ale lekarze i pielęgniarki. W pewnym momencie na oddziale był tylko jeden zdrowy lekarz - stażysta. Ale po kilkunastu dniach kwarantanny personel wrócił do pracy. Dlaczego nie przyjmuje pacjentów?

- Na oddziale znowu pojawiło się ognisko koronawirusa. Jednego dnia mieliśmy 16 potwierdzonych przypadków wśród pacjentów - mówi **Lech Litwin**, zastępca dyrektora ds. medycznych w szpitalu w Chełmie. - Szczęście w tym nieszczęściu, że na razie nie choruje personel i oddział może funkcjonować. Oczywiście w ograniczonym zakresie, ale nagłe przypadki są przyjmowane i operowane.

Czy za nagły przypadek można uznać zapalenie wyrostka, którego ostra forma kończy się przeważnie chirurgicznym usunięciem? - To już decyzja lekarza, jeśli uzna, że można odesłać pacjenta do innego szpitala, to tak zrobi, natomiast w sytuacji ostrego zapalenia nie ma żadnych przeszkód, abyśmy wykonali operację na miejscu - mówi dyrektor Litwin.

Przed wybuchem ogniska oddział został podzielony na dwie części. Na jednej leżą pacjenci tzw. covidowi, a druga, oddzielona śluzami, ma służyć do nagłych wypadków.

W tej chwili większość szpitalnych oddziałów funkcjonuje w ograniczonym zakresie. A decyzją wojewody wykonywane są w nich jedynie pilne zabiegi. Planowe operacje zostały wstrzymane. **(bf)**

ŁOPIENNIK GÓRNY

Dachowanie z dwuletnim dzieckiem

O wielkim szczęściu może mówić kierująca Audi, które dachowało na krajowej „siedemnastce" w Łopienniku Nadrzecznym. Autem jechało z nią m.in. dwuletnie dziecko.

Chwile grozy miały miejsce w środę, 25 listopada, ok. 10.00. - Dyżurny krasnostawskich policjantów otrzymał wówczas zgłoszenie o dachowaniu auta na drodze krajowej nr 17 w miejscowości Łopiennik Nadrzeczny. Z posiadanych informacji wynikało, że w samochodzie znajdowały się trzy osoby, w tym małe dziecko - mówi **Jolanta Babicz**, rzecznik prasowy krasnostawskiej policji. Na miejsce natychmiast udały się służby ratownicze, karetka, strażacy, policjanci. Jak wstępnie ustalili mundurowi, 27-latka z gminy Łopiennik Górny, kierująca Audi, podczas wyprzedzania kilku pojazdów, nie zachowała należytej ostrożności i najechała na podstawę mocującą znak drogowy C-9 (nakaz jazdy z prawej strony), a następnie straciła panowanie nad autem i dachowała w przydrożnym rowie. - W samochodzie podróżowały jeszcze dwie osoby, w tym dwuletnie dziecko. Na szczęście nikt nie doznał poważnych obrażeń - mówi J. Babicz. Mundurowi zatrzymali prawo jazdy kierującej audi. Za spowodowanie zagrożenia bezpieczeństwa w ruchu drogowym kobieta będzie tłumaczyła się przed sądem. Grozi jej kara grzywny. Sąd może także orzec wobec niej zakaz prowadzenia pojazdów. **(k)**

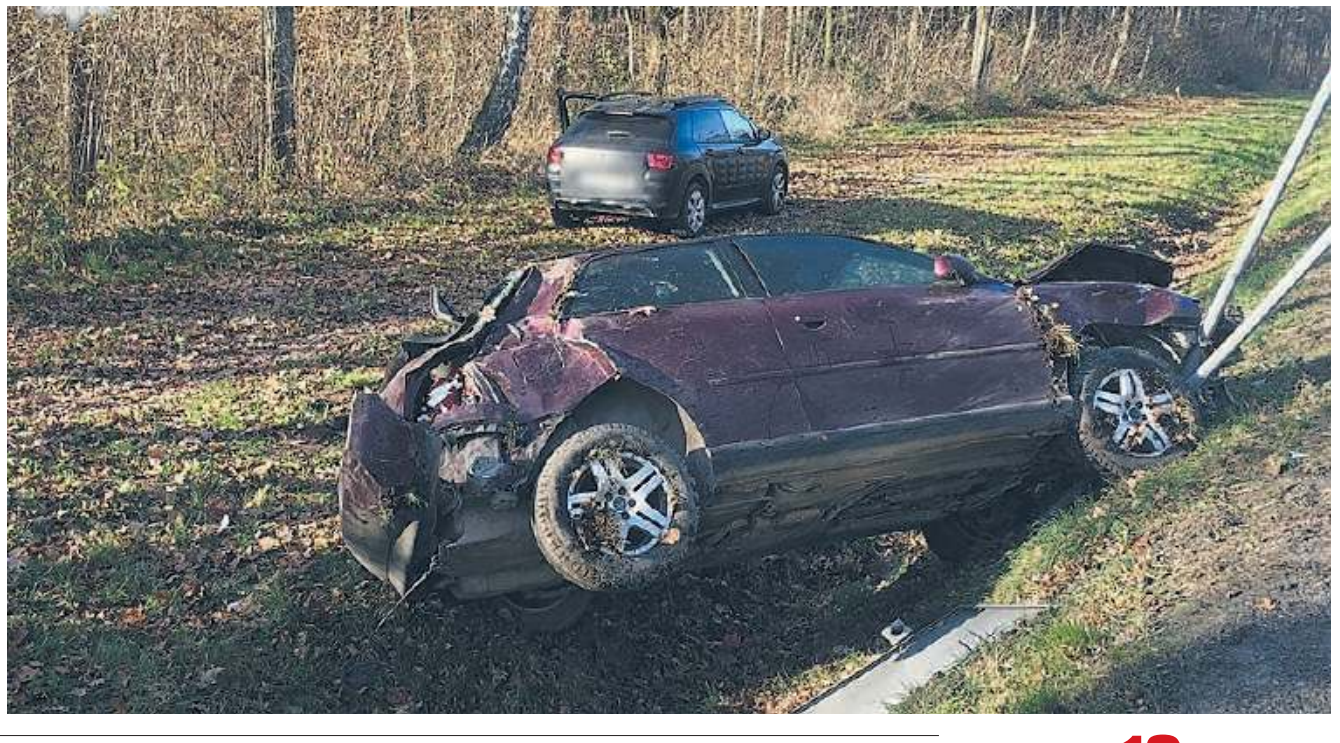

eprasa.pl ac52e0d671

WIERZBICA. Kontrowersyjna dyrektor nagrodzona przez wójt

Wstyd się przyznać?

Wójt Wierzbicy Zdzisława Deniszczuk ponad miesiąc główkowała, jak nie odpowiedzieć na pytanie o wysokość nagród z okazji Dnia Edukacji Narodowej. Dostała ją m.in. dyrektor szkoły podstawowej w Wierzbicy, Marzanna Jakuta. Czyżby aż tak wstydziła się przyznać, że doceniła swoją podwładną?

Co roku z okazji Dnia Edukacji Narodowej wójtowie przyznają nagrody dyrektorom podległych szkół a ci wyróżniają swoich nauczycieli. Chętnie też informują o tym, bo skoro nagradzają podwładnych, to znaczy, że dobrze wykonują swoją pracę i najzwyklej w świecie jest się czym chwalić. Ale nie w Wierzbicy. Wójt przez ponad miesiąc nie wiedziała, jak nie odpowiedzieć nam na proste pytanie - czy przyznała dyrektorom nagrody z okazji dnia nauczyciela i w jakiej wysokości. Łamała sobie głowę, aż w końcu wykombinowała, że „dyrektorzy mają obowiązek złożenia oświadczeń majątkowych, które dostępne będą na BIP Wierzbica". Brawo!

Widocznie pani wójt wstydzi się potwierdzić, że przyznała sowitą nagrodę dyrektor Szkoły Podstawowej w Wierzbicy, **Marzannie Jakucie**, której sposób działania, eufemistycznie mówiąc, budzi kontrowersje. Sytuacja w szkole jest od miesięcy szeroko komentowana wśród nauczycieli i mieszkańców i stawała kilka razy na sesji rady gminy. Radni dopytywali o liczne sprawy sądowe, które wytacza dyrektor, albo które wytaczane są przeciwko niej przez nauczycieli, o kwestie zwalniania i zatrudniania nowych pedagogów a nawet o prześladowanie radnych przez dyrektor. Chodzi o radną **Martę Kozak**, która jest nauczycielem, a której dyrektor wręczyła naganę za poruszanie podczas sesji spraw dotyczących szkoły.

- Być może jątrzenie i dzielenie jest bliskie także pani wójt, dlatego przyznała dyrektor nagrodę? - komentują nauczyciele. - Ale w sytuacji, w jakiej znalazła się nasza szkoła, zamieszaniu z arkuszem organizacyjnym, sprawami sądowymi a przede wszystkim fatalnymi egzaminami na koniec ósmych klas pani wójt chyba powinna się nad tym bardziej zastanowić.

Temat oświaty i sama dyrektor M. Jakuta mają pojawić się na najbliższej komisji oświaty rady gminy. Radni chcieli, aby do tych wszystkich wątpliwości w końcu odniosła się też sama dyrektor. Bo chociaż już dwie sesje, na których stawał temat szkoły, odbywały się w budynku podstawówki, to jakoś nie pomyślano, by zaprosić dyrektor na posiedzenie. Być może radni, podczas komisji, dowiedzą się też o wysokość nagrody przyznaje przez wójt. Czy też wójt będzie ich zwodzić i odsyłać do oświadczeń majątkowych? A może nagroda wcale nie jest taka wysoka i nie ma się czego wstydzić? **(bf)**

GMINA SAWIN. Widać, że lubią swojego duszpasterza

Nie chcą oddać proboszcza

Mieszkańcy Bukowy Wielkiej w gminie Sawin boją się zmiany proboszcza w swojej parafii. Gotowi byli nawet zbierać podpisy, by lubelska kuria pozostawiła ich duszpasterza. Na razie ksiądz nigdzie się nie wybiera - zapewniają w archidiecezji.

Od pewnego czasu w Bukowie Wielkiej krążyła pogłoska, że proboszcz parafii Matki Bożej Wspomożenia Wiernych, ks. **Sławomir Mazurek**, ma zostać przeniesiony. Ludzie zaczęli domyślać się, jakie mogą być powody zmiany parafii ich duszpasterza. Zapowiadali nawet, że jeśli była to czyjaś złośliwa inspiracja, to będą zbierać podpisy za pozostawieniem proboszcza w Bukowie Wielkiej. Martwili się też o zdrowie księdza, który na jednej z mszy zasłabł. - To porządny człowiek, podobno dostał propozycję przejścia do innej, większej parafii - mówili nam. - Ma duże zasługi dla parafii i dla nas i chcielibyśmy, żeby był z nami jak najdłużej.

Ostatecznie podpisów zbierać nie musieli, bo od proboszcza mieli usłyszeć, że nigdzie się nie wybiera. Nam taką informację potwierdził także rzecznik prasowy archidiecezji lubelskiej, ks. dr **Adam Jaszcz**.

- Proboszcz Mazurek pozostaje w parafii w Bukowie Wielkiej - mówi rzecznik i dodaje, że przeniesienie proboszcza z parafii zawsze jest z nim konsultowane. - To w przypadku wikariuszy jest dekret, polecenie, które wikariusz wykonuje. Natomiast w przypadku proboszcza takie decyzje zawsze są uzgadniane.

A mogą wynikać z różnych względów, np. gdy proboszcz sam chce zmienić parafię, nabyć nowe doświadczenie, albo gdy pojawia się przed nim możliwość awansu do większej parafii lub innych instytucji kościelnych.

- Rozumiem, że siła pogłoski jest duża a parafianie przyzwyczajają się do swoich księży - mówi ks. dr A. Jaszcz. - Ale decyzje duszpasterskie zapadają każdego roku w czerwcu i do tego czasu nic się nie zmieni. **(bf)**

CHEŁMSKIE. Wszystkie ręce na pokład

Operacja Trwała Odporność

Ponad 150 terytorialsów z 24 batalionu lekkiej piechoty z Chełma zaangażowanych jest w pomoc mieszkańcom i służbom w ramach operacji „Trwała Odporność". Wspierają ich żołnierze z 19 Batalionu Zmechanizowanego z Chełma.

Żołnierze 24 batalionu lekkiej piechoty, wchodzącej w skład 2 Lubelskiej Brygady Obrony Terytorialnej, służą w szpitalach w Chełmie, Krasnymstawie, Świdniku, Łęcznej i Włodawie. Ich zadania to, m.in. pomiar temperatury, kierowanie ruchem, segregacja czyli tzw. triaż pacjentów, prace porządkowe, administracyjne i logistyczne, jak np. transport próbek do badań, czy środków czystości. Pobierają też wymazy w stacjonarnych punktach przyszpitalnych.

- Innym obszarem działań żołnierzy 24 blp jest współpraca z Policją w monitoringu osób przebywających w kwarantannie - informuje kpt. Damian Stanula, oficer prasowy 2 LBOT. - Obecnie żołnierze wspierają komisariaty w Chełmie, Krasnymstawie, Świdniku, Łęcznej i Włodawie. W codzienne patrole zaangażowanych jest ponad 20 żołnierzy. Terytorialsi wspierają Regionalne Centrum Krwiodawstwa i Krwiolecznictwa w Chełmie, Urząd Miasta w Chełmie oraz MOPR w Chełmie, gdzie codziennie wykonują, m.in. pomiar temperatury. Ponadto żołnierze 24 blp angażują się w różne lokalne akcje pomocowe na rzecz seniorów i kombatantów. W operację „Trwała Odporność" zaangażowanych jest obecnie ponad 150 Terytorialsów, których wspierają żołnierze z 19 Batalionu Zmechanizowanego z Chełma.

(opr. mo, fot. WOT)

CHEŁMSKIE. Epidemia, deficyt kleryków i reorganizacja „siatki duszpasterskiej"

Kryzys powołań

Kleryków z roku na rok jest coraz mniej. Adam Jaszcz, wicekanclerz Archidiecezji Lubelskiej, mówi, że spadek liczby powołań zmusza do corocznej reorganizacji „siatki duszpasterskiej", a jeśli tak dalej pójdzie, być może pojawią się diakoni stali lub większą odpowiedzialność za prowadzenie parafii przejmą osoby świeckie.

W ostatnich latach widać spadek liczby kandydatów na księży. Dziesięć lat temu w Metropolitalnym Seminarium Duchownym w Lublinie kształciło się grubo ponad stu kleryków, trzy lata temu było ich 57, w tym pięciu z Chełma, siedmiu z powiatów chełmskiego i krasnostawskiego. Jeden z przedstawicieli lubelskiego seminarium mówił wtedy, że ziemia chełmska zawsze była „obfita w powołania". Obecnie w seminarium uczy się 43 alumnów, czyli trzykrotnie mniej niż przed dekadą. Wśród nich jest 4 pochodzących z Chełma. W Archidiecezji Lubelskiej informują, że spadek liczby powołań zmusza ich reorganizacji „siatki duszpasterskiej".

- Kapłanów jest na pewno mniej, niż było 20 czy 30 lat temu, ale księży jest wystarczająco wielu, by zaspokoić potrzeby duszpasterskie w parafiach - mówi ks. **Adam Jaszcz**, rzecznik prasowy i wicekanclerz Archidiecezji Lubelskiej. - Prawdą jest, że spadek liczby powołań już teraz zmusza nas do corocznej reorganizacji „siatki duszpasterskiej", czyli zabierania duszpasterza z jakiejś większej parafii, wskutek czego zamiast pięciu wikariuszy pozostaje na przykład czterech. Nie są to jednak zmiany odczuwalne przez wiernych. Jeśli tendencja spadkowa się utrzyma, w przyszłości reorganizacja stanie się bardziej widoczna. Być może pojawią się diakoni stali lub też większą odpowiedzialność za prowadzenie parafii przejmą osoby świeckie.

Księża też umierają na Covid-19

Po wejściu na stronę internetową Archidiecezji Lubelskiej rzuca się w oczy wielka liczba nekrologów dotyczących zmarłych w ostatnim czasie księży.

- Księży dotykają podobne problemy, jak całe społeczeństwo - mówi ks. Jaszcz. - W ostatnim czasie mieliśmy kilka przypadków zgonów spowodowanych koronawirusem. We wszystkich przypadkach towarzyszył temu podeszły wiek lub inne choroby. Szerokim echem odbiła się śmierć śp. ks. **Piotra Sikory**, 44-letniego wikariusza parafii archikatedralnej, który kilka tygodni walczył o życie podłączony do respiratora.

Liczenia wiernych nie było

Liczenie wiernych we wszystkich kościołach odbywa się tradycyjnie raz w roku. W tym roku miało mieć miejsce w niedzielę, 18 października, ale je odwołano. Wyniki tych badań w poprzednich latach wskazywały, że parafian sukcesywnie ubywało. Świadczyły o tym dwa spadające współczynniki: communicantes - odsetek katolików przyjmujących komunię św. w trakcie niedzielnej eucharystii, a także dominicantes - odsetek katolików uczęszczających na niedzielną eucharystię. Ubiegłoroczne badania dotyczące Archidiecezji Lubelskiej wskazywały, że liczba praktykujących katolików już nie malała w takim tempie jak w ostatnich latach. Ks. Jaszcz mówił wtedy, że praktyki religijne na terenie archidiecezji utrzymują się na stałym poziomie. Przyznawał jednak, że przez ostatnie dekady mieliśmy do czynienia z tzw. „pełzającą sekularyzacją" (sekularyzacja, czyli zeświecczenie, a konkretnie znaczne ograniczenie lub wręcz całkowite wyeliminowanie roli religii w społeczeństwie - przyp. red.). Liczba praktykujących spadała, ale nie było to nagłe i szybkie załamanie. Tegoroczne liczenie wiernych ze względu na epidemię nie odzwierciedliłoby odsetka praktykujących. Ciekawe, jak obecna sytuacja i nastroje społeczne wpłyną na wyniki tych badań, gdy już zostaną przeprowadzone. **(mo)**

eprasa.pl ac52e0d671

Wdychamy toksyczny benzo(a)piren

Cichy zabójca w powietrzu

Benzo(a)piren to jeden z najbardziej trujących składników smogu. W województwie lubelskim, także w Chełmie, średnie roczne normy stężenia tego rakotwórczego związku, zwanego cichym zabójcą, są od lat przekraczane. Co gorsze, w „Programie ochrony powietrza dla strefy lubelskiej" przewidują, że do 2026 roku nie uda się wyeliminować tego problemu, a ewentualnie obniżyć wartości przekroczeń.

Najnowsze dane Europejskiej Agencji Środowiska pokazują, że prawie wszyscy Europejczycy cierpią z powodu zanieczyszczenia powietrza, co prowadzi do około 400 tysięcy przedwczesnych zgonów na kontynencie. W 2018 r. sześć państw, w tym Polska przekroczyło unijną wartość dopuszczalną dla drobnego pyłu zawieszonego (PM2,5). Jest też ogromny problem ze stężeniem groźnego dla życia benzo(a)pirenu w powietrzu. Normy tego rakotwórczego związku, skracającego życie ludzi, często są przekroczone. Ten problem dotyczy też całego województwa lubelskiego. W raporcie wojewódzkim za 2019 rok pod nazwą „Roczna Ocena Jakości Powietrza w Województwie Lubelskim" (z kwietnia br.) czytamy o utrzymujących się w województwie tak, jak w latach poprzednich, przekroczeniach średnich rocznych stężeń benzo/a/pirenuna, oznaczanego w pyle PM10. Chełm nie jest tu wyjątkiem, bo jak informują w chełmskiej delegaturze Wojewódzkiego Inspektoratu Ochrony Środowiska w Lublinie, średnie roczne stężenie benzo(a)pirenu przekroczone jest u nas ponad dwukrotnie. O stężeniu PM10 w powietrzu możemy dowiedzieć się na bieżąco dzięki publikacjom wyników pomiaru stężeń tego pyłu dokonywanych na stacji przy ul. Połanieckiej. Na podstawie próbek tego pyłu określa się też zawartość benzo(a)pirenu i PM2,5 w powietrzu.

- Przekroczenia zawartości benzo(a)pirenu to wciąż u nas problem, zwłaszcza zimą, w sezonie grzewczym - mówi Andrzej Wereszczyński, kierownik chełmskiej delegatury Wojewódzkiego Inspektoratu Ochrony Środowiska w Lublinie. - Główną przyczyną zanieczyszczeń jest spalanie w kotłach i piecach węgla, drewna. Nadzieja w nowych technologiach, stosowaniu odnawialnych źródeł energii, pomp ciepła, fotowoltaiki.

Diagnoza mało optymistyczna

W 2020 r. powstał też dokument pod nazwą „Program ochrony powietrza dla strefy lubelskiej ze względu na przekroczenia poziomu dopuszczalnego pyłu zawieszonego PM10 i PM2,5 oraz docelowego benzo(a)pirenu". Przygotowano go, bo prawo nakłada taki obowiązek na zarząd województwa w przypadku przekroczenia poziomów dopuszczalnych lub docelowych substancji w powietrzu określonych w rozporządzeniu ministra środowiska. Strefa lubelska, dla której przygotowano Program obejmuje m.in. Chełm, Białą Podlaską i Zamość. Zgodnie z przeprowadzoną roczną oceną jakości powietrza w województwie lubelskim za rok 2018, strefa lubelska została zaliczona do tzw. klasy C, czyli stężenia zanieczyszczenia na jej terenie przekraczały poziomy dopuszczalne lub docelowe. Celem Programu jest wskazanie działań naprawczych, które doprowadzić mają do poprawy stanu jakości powietrza i ograniczenia niekorzystnego wpływu zanieczyszczeń powietrza na zdrowie i życie mieszkańców województwa lubelskiego. Przyjęta w tym dokumencie prognoza na 2026 r. jest jednak mało optymistyczna. Przewiduje się, że co prawda realizacja wszystkich zaplanowanych w nim działań, pozwoli na wyeliminowanie problemu występowania przekroczeń poziomów dopuszczalnych dla pyłu PM10 i PM2,5 w strefie lubelskiej. Nie uda się za to osiągnąć poziomu docelowego stężenia średniorocznego benzo(a)pirenu, ale wartości przekroczeń mają być wyraźnie niższe od wartości zarejestrowanych w roku 2018. **(mo)**

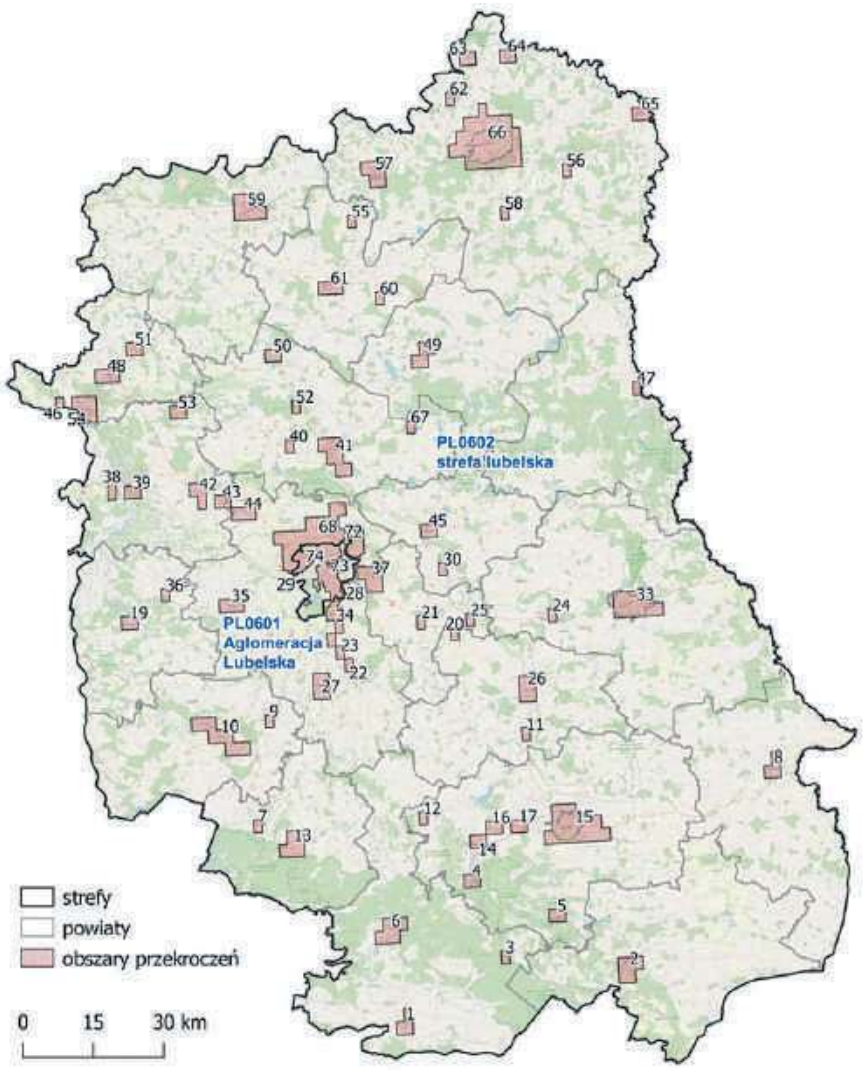

Zasięg podobszarów przekroczeń poziomu docelowego benzo/a/pirenu w województwie lubelskim w 2019 roku. Roczna Ocena Jakości Powietrza w Województwie Lubelskim (GIOŚ, Departament Monitoringu Środowiska, Regionalny Wydział Monitoringu Środowiska w Lublinie)

LEŚNIOWICE. Radni i sołtysi na sesji

O podatkach i inwestycjach

Joanna Jabłońska - wójt gminy Leśniowice, Lucyna Sak - skarbnik gminy Leśniowice oraz Marta Sulej-Dobosz - od niedawna zastępca wójta gminy Leśniowice

Radni i sołtysi z gminy Leśniowice obradowali w Domu Przyjęć „Słowianka" w Rakołupach Dużych. Najważniejszym punktem sesji było uchwalenie podatków na 2021 rok.

Stawki podatków radni omówili podczas wcześniejszych komisji. Czwartkowe uchwały w tej sprawie były formalnością. Joanna Jabłońska, wójt gminy Leśniowice, dziękowała radnym za wypracowanie konsensusu, bo ustalanie podatków przeważnie wzbudza emocje.

- Pozostawiamy na poziomie podanym przez urząd statystyczny stawkę służącą do obliczania podatku rolnego i oznacza to, że stawka tego podatku wzrośnie o 3,88 złotych w stosunku do roku ubiegłego - mówiła wójt Jabłońska. - Myślę, że to nie będzie zbyt duże obciążenie. W przyszłym roku czeka nas duże zadanie - budowa sali gimnastycznej, szacowanej na pięć i pół miliona złotych, z czego dotacja to trzy miliony sto dwadzieścia tysięcy złotych. Pozostała kwota to będzie nasz wkład własny. Stawki podatku od nieruchomości i leśnego pozostają na tym samym poziomie, jak w ubiegłym roku, stąd również nie trzeba podejmować uchwał. Jeśli chodzi o środki transportu, to radni zaproponowali zwiększenie stawki o pięćdziesiąt złotych. Dla gminy to oznacza dodatkowe środki.

Radni uchwalili zmiany budżetowe, Roczny Program Współpracy Gminy Leśniowice z organizacjami pozarządowymi, zgodzili się przystąpić do opracowania Strategii Rozwoju Gminy Leśniowice na lata 2021-2027 z perspektywą do roku 2030. Wójt informowała o podpisaniu umowy współpracy z Nadleśnictwem Chełm na dofinansowanie remontu drogi gminnej za ujęciem wody w Leśniowicach - od magazynów zbożowych w kierunku lasu. Na ten cel pozyskano z Nadleśnictwa 50 tys. zł, a wkład własny gminy wyniesie ok. 5 tys. zł. Podpisano umowę z Przedsiębiorstwem Wielobranżowym „Sadex" na przebudowę drogi gminnej w Leśniowicach, prowadzącej do magazynów zbożowych. W ramach tej inwestycji powstanie nawierzchnia asfaltowa na odcinku o długości 990 m i szerokości jezdni 5 m. Utwardzone zostaną pobocza, wykonane zjazdy, oznakowania, a także przebudowany przepust pod drogą. Wartość przedsięwzięcia to 514 851,62 zł. Zakończono pierwszy etap prac związany z utworzeniem Dziennego Domu Senior+ Słowikowo wraz z zagospodarowaniem terenu. Radni dopytywali o to, czy pobyt w „Słowikowie" będzie płatny, czy nie. Jeszcze tego nie wiadomo. Gmina stara się o dofinansowanie, które pozwoliłoby w części lub całości pokryć koszty pobytu w „Słowikowie". Urzędnicy czekają na informację w tej sprawie.

(mo, fot. UG Leśniowice)

GMINA ŻMUDŹ. Poprawa w wodzie

Coli pojawia się i znika

Kolejne badania nie wykazały już bakterii coli w wodzie z wodociągu w Żmudzi. Wciąż jednak konieczne jest chlorowanie, a decyzja o warunkowej przydatności do spożycia wody obowiązuje do 16 grudnia br.

Jakość wody to teraz dla mieszkańców gminy Żmudź priorytetowa kwestia. Gdyby przyszło im znowu przed świętami korzystać z beczkowozów, to byłoby wielkie utrapienie. Po tym, jak po raz kolejny tej jesieni wykryto bakterie E.Coli w wodzie z wodociągu w Żmudzi sanepid wydał decyzję o jej warunkowej przydatności do spożycia przez mieszkańców większości miejscowości gminy. Było to możliwe, bo stwierdzono niewielką ilość bakterii, a na gminę nałożono m.in. obowiązek prowadzenia w wodociągu stałej dezynfekcji wody i podjęcia skutecznych działań naprawczych mających na celu doprowadzenie jej do odpowiedniej jakości. W ubiegłym tygodniu pojawiły się lepsze informacje w tej sprawie. Zbadana woda z drugiego ujęcia - w Wólce Leszczańskiej - spełnia wszystkie normy. Urzędnicy zbadali ją na wszelki wypadek, gdyby z ujęciem w Żmudzi był jeszcze większy problem i trzeba było zapewnić alternatywne źródło zaopatrywania w wodę wszystkim mieszkańcom gminy. Chełmski sanepid zbadał też wodę z wodociągu w Żmudzi. Zabiegi oczyszczania i chlorowania przyniosły efekty i nie wykryto już żadnych bakterii E.Coli.

- Decyzja sanepidu o warunkowej przydatności wody do spożycia obowiązuje do 16 grudnia - mówi Łukasz Burak, zastępca wójta gminy Żmudź. - Wkrótce pobrane będą po raz kolejny próbki wody ze żmudzkiego ujęcia i miejmy nadzieję, że sytuacja się nie zmieni i bakterii coli nie będzie. **(mo)**

LEŚNIOWICE. Były wójt na ławie oskarżonych

Proces za służbowy telefon

Przed Sądem Rejonowym w Krasnymstawie toczyło się postępowanie w sprawie przywłaszczenia telefonu służbowego przez byłego wójta gminy Leśniowice i przekroczenia przez niego uprawnień. Niedawno zapadł nieprawomocny wyrok - skazujący.

Gdy w 2018 r. wójtem gminy Leśniowice została **Joanna Jabłońska** urzędnicy poinformowali ją, że brakuje jednego „składnika gminnego mienia". Chodziło o telefon komórkowy Samsung Galaxy, którego służbowo używał jej poprzednik. Komórka warta była 2915,10 zł. W dokumentach odnaleziono oświadczenie, z którego wynikało, że telefon został przypadkiem uszkodzony. Leśniowscy urzędnicy zwrócili się do byłego wójta, aby oddał pieniądze za telefon, ale on odmówił. Gdy złożyli w tej sprawie, w Prokuraturze Rejonowej w Krasnymstawie, zawiadomienie o możliwości popełnienia przestępstwa, były wójt odniósł do leśniowskiego urzędu telefon komórkowy. Bez względu na to, postępowanie zostało wszczęte i w ubiegłym roku postawiono byłemu wójtowi gminy Leśniowice dwa zarzuty: za przekroczenie uprawnień przez funkcjonariusza publicznego oraz za przywłaszczenie powierzonej mu rzeczy. Do Sądu Rejonowego w Krasnymstawie skierowano akt oskarżenia. Były wójt składał wyjaśnienia. 16 listopada br. zapadło orzeczenie. Krasnostawski sąd informuje, że jest to wyrok skazujący i nieprawomocny. Przysługuje od niego odwołanie. W sprawie tej wpłynęły wnioski o uzasadnienie wyroku. **(red)**

eprasa.pl ac52e0d671

CHEŁM

PoRuszaj się dla WOŚP

Ze względów epidemicznych organizowany od czterech lat bieg z Wielką Orkiestrą Świątecznej Pomocy zmienia w tym roku formułę. Będzie indywidualny i wirtualny, pod hasłem „PoRuszaj się dla WOŚP", a udział w nim będą mogli wziąć zarówno biegacze, jak i rowerzyści czy nawet spacerowicze.

- Minimalny zalecany dystans dla biegaczy i spacerowiczów to pięć kilometrów, a dla rowerzystów - dziesięć kilometrów. Oficjalny i zalecany moment rozpoczęcia imprezy (rozgrzewka) to niedziela 10 stycznia 2021 roku o godzinie 11:29, jednak każdy - w zależności od możliwości - może ją odbyć w dogodnym dla siebie czasie i miejscu. Organizator nie będzie weryfikował faktu pokonania trasy. Warunkiem udziału w imprezie jest dokonanie zgłoszenia oraz wykupienie pakietu startowego. Więcej informacji na Facebooku - zapowiada **Grzegorz Gorczyca**, szef sztabu WOŚP Chełm.

Jednocześnie organizatorzy przypominają, że wciąż trwa nabór wolontariuszy do tej najpiękniejszej orkiestry świata. Ze 120 wolnych miejsc została blisko połowa, więc trzeba się spieszyć. Zapisy na platformie www.iwolontariusz.wosp.org.pl. Więcej na profilu WOŚPchełm na Facebooku. Uwaga, każdy wolontariusz dostanie dwie maseczki i smycze od sponsorów ogólnopolskich i lokalnych.

Puszki czekają

Chełmski sztab ma do rozdysponowania również kilkanaście puszek stacjonarnych. Mogą one stanąć już od 15 grudnia w sklepach, punktach usług, wszelkich przedsiębiorstwach, tak aby każdy do wielkiego finału mógł wrzucić do niej datek. - Apelujemy również do firm, instytucji i osób prywatnych o wsparcie i współpracę przy organizacji 29. Finału. Wszystkich, którzy chcą zagrać w tej najweselszej orkiestrze świata, np. przekazując jakieś przedmioty na licytację lub fajny pomysł, prosimy o kontakt pod numerem telefonu 502 342 117 lub e-mailem akchelmski@hoga.pl - podkreśla Gorczyca.

Zebrane podczas 29. Finału pieniądze fundacja Jurka Owsiaka przeznaczy na zakup sprzętu dla laryngologii, otolaryngologii i diagnostyki głowy. **(opr. pc)**

CHEŁMSKIE. Raz lepiej, raz gorzej

Zakażeni nauczyciele i podopieczni

W ubiegłym tygodniu było więcej niż poprzednio placówek oświatowych w Chełmie i powiecie chełmskim z potwierdzonymi przypadkami Covid-19. Koronawirus nie odpuszcza, a zakażeń byłoby dużo więcej, gdyby większość szkół nie działała zdalnie.

Liczba zakażeń koronawirusem jednego dnia jest mniejsza, drugiego większa. Tak samo jest z przypadkami Covid-19 w tych chełmskich placówkach oświatowych, które działają stacjonarnie. Rodzice i dziadkowie podopiecznych dostrzegają różne absurdy wynikające z zaistniałej sytuacji, ale wiedzą, że nie ma na to recepty.

- Właśnie dowiedziałam się, że grupa wnuczka została skierowana na dwa dni na kwarantannę, bo nauczycielka przedszkola jest zakażona - mówi nasza Czytelniczka. - Na kwarantannę kierowane jest samo dziecko, a przecież chodzi o kilkulatka, więc i tak w domu musi ktoś zostać i zapewnić mu opiekę. Z dziadkami nie może zostać, bo przecież, jeśli jest zakażone, to i ich zarazi. Z kolei rodzice pracują. Sytuacja absurdalna. Może lepiej byłoby już, żeby do świąt i w przedszkolach zawiesić opiekę stacjonarną, to może ten łańcuch transmisji zostałby przerwany.

Z takimi sytuacjami na co dzień borykają się mieszkańcy Chełma i całego kraju. Tymczasem w ubiegłym tygodniu było u nas więcej niż poprzednio placówek oświatowych z przypadkami Covid-19. Z raportu Kuratorium Oświaty w Lublinie wynika, że ze względu na zakażenia koronowirusem na kwarantannę i zdalne nauczanie skierowano poszczególne oddziały w: Językowym Przedszkolu Integracyjnym „W Kasztanowym Parku", Punkcie Przedszkolnym w Strachosławiu, Niepublicznej Szkole Podstawowej dla Dzieci i Młodzieży Niepełnosprawnej „Arka Nasz Dom" z Oddziałami Przedszkolnymi - Ośmioletnia Szkoła Podstawowa Specjalna z Oddziałami Przedszkolnymi w Chełmie, Przedszkolu Miejskim nr 12 w Chełmie. W większości tych placówek przypadki Covid-19 potwierdzono już po raz kolejny. W Punkcie Przedszkolnym w Strachosławiu (gmina Kamień) po raz pierwszy zetknęli się z tym problemem. Covid-19 potwierdzono u jednego z pracowników placówki, a na kwarantannę skierowano jedną grupę przedszkolaków. Z powodu przypadków Covid-19 zawieszono też w ubiegłym tygodniu zajęcia w Specjalnym Ośrodku Szkolno-Wychowawczym w Dorohusku, a także działających przy nim: Przedszkolu Specjalnym, Szkole Podstawowej Specjalnej oraz Szkole Specjalnej Przysposabiającej do Pracy. **(mo)**

Biblioteka już czynna

30 listopada br. wszystkie placówki Chełmskiej Biblioteki Publicznej zostają otwarte. Pracownicy przypominają jednak o obowiązku przestrzegania zasad reżimu sanitarnego. Kolejna dobra wiadomość jest taka, że biblioteka zakupiła wiele nowych książek i płyt. Bibliotekarze je opracowują i już wkrótce Czytelnicy będą mogli się nimi cieszyć. Zakupy sfinansowano dzięki dotacji z Fundacji PZU w ramach projektu „Wydarzenia kulturalne w ChBP". **(mo)**

CHEŁMSKIE. Dołącz do „Szlachetnej Paczki"

Wybór: jedzenie lub leki

Hasło tegorocznej, XX edycji „Szlachetnej Paczki" brzmi: „Szczęście? Kiedy nie muszę wybierać: jedzenie czy leki". Przed takim wyborem często stoi jeden ze schorowanych, samotnych chełmian, w sprawie którego zadzwoniła do „Nowego Tygodnia" nasza Czytelniczka. Dostanie on paczkę na święta. W Chełmie i powiecie chełmskim do „Szlachetnej Paczki" zgłoszono około 40 rodzin, które odwiedzili wolontariusze. Teraz czas na zgłaszanie się darczyńców.

„Pani Emilia wyjmuje z torebki woreczek z chlebem. Podjada go ukradkiem, gdy już z głodu robi jej się słabo. By mieć co jeść, podsmaża na patelni suche kromki. Po odliczeniu stałych kosztów zostaje jej 28 zł miesięcznie. Mniej niż 1 zł na dzień…". Te słowa widnieją na głównej stronie internetowej ogólnopolskiej akcji „Szlachetna paczka". Zapadają w serce jeszcze bardziej, gdy patrzy się na zdjęcie staruszki, wkładającej drewno do starej, kaflowej kuchni. To nie są tylko ilustracje i hasła na potrzeby kampanii promującej „Szlachetną Paczkę". To codzienność wielu seniorów. Jakiś czas temu opisaliśmy w „Nowym Tygodniu" wstrząsającą relację 74-letniej chełmianki, której na przeżycie musi wystarczyć kilka złotych dziennie. Gdy nadchodziło lato pakowała wyhodowane w ogródku warzywa i jechała na targ, aby je sprzedać. Gdy udało się jej cokolwiek dorobić, była szczęśliwa, że może dołożyć córce i zięciowi do wspólnych rachunków albo kupić sobie za to „coś na kanapkę". Do takich seniorów, którzy całe życie ciężko pracowali, a teraz żyją w nędzy, docierają wolontariusze „Szlachetnej Paczki". Starsze, schorowane, często samotne osoby są w najgorszej sytuacji. Bo młodzi mają siłę, aby pracować i zmienić swój los. Chyba, że na przeszkodzie stanie choroba. Do takich ludzi, którzy znaleźli się na zakręcie życiowym adresowana jest „Szlachetna Paczka". I nie chodzi tu tylko o samą paczkę z żywnością, kosmetykami czy sprzętem. Nie to jest główną ideą akcji. Jak mówią wolontariusze „Szlachetnej Paczki" chodzi o mądrą pomoc, próbę zmiany czyjegoś życia na lepsze. Do tegorocznej edycji akcji zgłoszono około czterdziestu rodzin z Chełma i powiatu chełmskiego. Pomocą objętych zostanie około trzydziestu. To, które z tych rodzin otrzymają pomoc weryfikują wolontariusze, odwiedzając je w domach. Z kolei kandydatów na wolontariuszy zgłosiło się w tym roku sporo, ponad dwudziestu. Ostatecznie szkolenia przeszło dziesięciu z nich. Osoby te chodziły w ostatnim czasie „w teren", spotykając się z rodzinami i kwalifikując je do udziału w „Szlachetnej paczce". Liderem akcji w Chełmie i powiecie chełmskim jest Magdalena Gacikowska. To trzecia edycja, w której bierze udział. Mówi, że każda z nich jest inna. W tym roku powstała nowa kategoria pomocy - osobom poszkodowanym w wyniku epidemii.

- Razem z naszymi wolontariuszami odwiedzaliśmy w ostatnim czasie zgłoszone rodziny i przeprowadzaliśmy u nich dokładne wywiady - mówi M. Gacikowska. - Ideą akcji nie jest jednorazowa pomoc. Rola wolontariusza nie kończy się na wręczeniu paczki. Naszym celem jest niesienie mądrej pomocy, czyli takiej, która zaktywizuje te osoby do działania, aby ich sytuacja poprawiła się. Dla każdej z rodzin czy osób wsparcie wygląda inaczej. Jeśli pomagamy osobom bezrobotnym, w trudnej sytuacji materialnej, to pokazujemy, co powinni zrobić, aby zmienić swój los - że trzeba napisać CV, wskazujemy, do jakiej instytucji mają się zwrócić. U osób starszych, schorowanych ta pomoc to na przykład umówienie wizyty do lekarza, zmotywowanie do wykonania badań. Tym wsparciem często jest też dla nich rozmowa. Zdarzyło się, że jedna starsza pani marzyła o tym, aby dzięki komputerowi i sieci móc rozmawiać i widywać swoje wnuki. Potrzebowała, aby ktoś pomógł jej w obsłudze sprzętu. Po kilku miesiącach od otrzymanej pomocy nasi wolontariusze wracają do tych rodzin, aby sprawdzić, jak sobie radzą, co w ich życiu zmieniło, czy skorzystali z danej szansy.

Gdy nie ma na chleb

Ostatnio do redakcji „Nowego Tygodnia" zadzwoniła chełmianka, nasza Czytelniczka. Zna kogoś, kto bardzo potrzebuje pomocy. Chodzi o samotną osobę, po operacjach, bezrobotną, której często brakuje na chleb. Udało się tę samotną osobę zakwalifikować do „Szlachetnej Paczki". Teraz czas na wsparcie od darczyńców. Szczegóły o tym, jak udzielać tej pomocy zamieszczono na stronie internetowej „Szlachetnej Paczki". Tradycyjnie, każdy może wybrać w bazie rodzin „Szlachetnej Paczki" tę, dla której chce przygotować paczkę (zbierając przedmioty z listy potrzeb wybranej rodziny). Można to zrobić samemu lub z grupą bliskich, przyjaciół, jako firma. Zapakowaną paczkę przywozi się do wyznaczonego magazynu w dniach 12-13 grudnia 2020 (finał akcji). Inną formą pomocy jest dokonanie jednorazowej wpłaty (także za pośrednictwem Facebooka), z której finansowane będą paczki dla potrzebujących. Można też stać się „Przyjacielem Paczki" i wpłacać pieniądze co miesiąc.

- Apelujemy do wszystkich o włączenie się w akcję i pomoc potrzebującym - mówi M. Gacikowska. - Warto wejść na stronę akcji i zapoznać się z historiami rodzin zamieszczonymi w bazie. **(mo)**

eprasa.pl ac52e0d671

CHEŁM. Gdzie drwa rąbią...?

W jednym miejscu budują, w drugim niszczą

Mieszkańcy osiedla Rejowiecka-Włodawska poskarżyli się na kierowców ciężarówek, którzy manewrują na ich wąskich uliczkach, rozjeżdżając drogi i niszcząc chodniki. Ich zdaniem to auta firm remontujących ulicę Rejowiecką. Ale duża budowa trwa także przy ul. Ceramicznej.

Zdjęcia obok pokazują, jak wygląda chodnik u zbiegu ulic Paskowej i Kraszewskiego po tym, jak przejechała po nim ogromna ciężarówka. A fotografie zrobili mieszkańcy, którym zaczyna doskwierać ciężki transport po wąskich uliczkach ich osiedla. - Wszyscy się cieszą z remontu ulicy Rejowieckiej, ale nikt nie patrzy, że przy okazji niszczone są boczne ulice na naszym osiedlu. Czy wykonawca remontu poprawi to, co zepsuł? Komu mamy zgłaszać takie przypadki? - pytają.

Przekazaliśmy to pytanie miejskim urzędnikom.

Dominik Gil z Urzędu Miasta Chełm odsyła mieszkańców do policji. - Naruszenia związane z łamaniem ograniczeń tonażowych w ruchu pojazdów należy niezwłocznie zgłaszać do służb, które mają podstawę prawną do podjęcia interwencji i ukarania kierowcy - informuje.

Ale dodaje też, że zdjęcie czy nagranie wideo z widocznymi numerami rejestracyjnymi pojazdu jest dostateczną podstawą do podjęcia działań nie tylko przez służby mundurowe, ale także i urząd. Jeśli taki materiał trafi do departamentu inwestycji i rozwoju Urzędu Miasta, ułatwi wyegzekwowanie naprawy bądź zwrot kosztów przywrócenia infrastruktury do pierwotnego stanu od kierowcy lub firmy odpowiedzialnej za zniszczenia.

- Miasto podjęło już działania adekwatne do posiadanych na tę chwilę informacji. Do komendanta Straży Miejskiej w Chełmie i naczelnika Wydziału Ruchu Drogowego Komendy Policji w Chełmie zwrócono się o podjęcie działań prewencyjnych poprzez skierowanie w tamten rejon większej liczby patroli. Wystąpiono również do wykonawcy przebudowy DK12, firmy Budimex, z prośbą o ustosunkowanie się do podjętej interwencji. Należy przy tym zauważyć, że poza przebudową DK12 w pobliżu prowadzone są także prace budowlane przy ulicy Ceramicznej, przy której z kolei działają różne firmy z branży budowlanej czy transportowej generujące ruch pojazdów ciężarowych. Dlatego bez numerów rejestracyjnych pojazdu ustalenie sprawcy będzie trudne - dodaje D. Gil. **(bf)**

Kolejne dyskonty w mieście

Spożywcze sieci oplatają Chełm

Nowa Stokrotka powstaje przy ulicy Włodawskiej a swój kolejny sklep, przy Castoramie, otwiera Biedronka. Kolejna konkurencja dla niewielkich, lokalnych biznesów, czy już nie ma z kim konkurować?

W Chełmie jest już kilkanaście dyskontów spożywczych a wkrótce pojawią się kolejne. Najwięcej, osiem sklepów, ma Biedronka i kolejny planuje podobno otworzyć w budynku przy Castoramie. Po trzy sklepy mają Lidl i Stokrotka. Ta ostatnia stawia kolejny przy ul. Włodawskiej, na wylocie z miasta. Trwa właśnie budowa budynku. Są też Kaufland, Tesco i Carefour. Kolejne dyskonty to już nie konkurencja dla małego handlu, który prawie w mieście nie funkcjonuje, ale zjadanie własnego ogona i dociskanie lokalnych firm, jak chociażby Społem, który ma swoje sklepy w Chełmie w ramach sieci Gama. W swoich dwunastu sklepach w mieście oraz czterech poza Chełmem Społem zatrudnia łącznie ponad 200 osób i płaci ogromne podatki od nieruchomości.

Stokrotka to też bezpośrednia konkurencja Gamy, m.in. w Kamieniu. Kilka lat temu Społem otworzył tam swój pierwszy sklep poza Chełmem, a teraz nieopodal powstaje tam budynek litewskiego dyskontu. **(bf)**

CHEŁM. Nieporządek w pobliżu dworca

Jeden z Czytelników „Nowego Tygodnia" zwraca uwagę na porozrzucane worki ze śmieciami tuż za dworcem Chełm Miasto. - Kiepska to wizytówka miasta - mówi nasz rozmówca.

Chodzi o worki ze śmieciami poniewierające się za torami przy ul. Lubelskiej, tuż przy chodniku. - To wygląda, jakby miało w tym miejscu powstać jakieś wysypisko - twierdzi nasz Czytelnik.

Śmieci szpecą okolice od kilku tygodni. W Straży Miejskiej w Chełmie informują, że już wcześniej funkcjonariusze zwrócili uwagę na zalegające w tym miejscu worki z odpadami. Ustalili, że działka należy do Kolei i zwrócili się do przedstawicieli PKP o sprzątnięcie bałaganu. Początkowo miało być to zrobione do końca ubiegłego tygodnia, ale w PKP poprosili o przedłużenie tego terminu do 4 grudnia br. **(mo)**

CHEŁM. Stacjonarnie, ale w reżimie

MDK wznowił zajęcia

Młodzieżowy Dom Kultury w Chełmie od 30 listopada wznawia stacjonarne zajęcia w placówce. Ucieszyło to wielu małych podopiecznych i ich rodziców, ale niektórych chełmian ta decyzja zaskoczyła.

W ubiegłym tygodniu MDK w Chełmie poinformował o wznowieniu od 30 listopada zajęć stacjonarnych Pod tym internetowym komunikatem pojawiło się kilka entuzjastycznych komentarzy od rodziców podopiecznych placówki. Widać, że czekali na to z niecierpliwością. Ale komunikat ten zaskoczył niektórych chełmian, którzy wskazują, że przecież zajęcia w szkołach wciąż odbywają się zdalnie i jeszcze długo tak pozostanie, a wydarzenia kulturalne są zawieszone. Organem prowadzącym MDK w Chełmie jest miasto i tam poprosiliśmy o wyjaśnienia.

- Kierownictwo Młodzieżowego Domu Kultury w Chełmie zwróciło się do wizytatora z lubelskiego Kuratorium Oświaty, któremu podlegają tego typu jednostki, z pytaniem dotyczącym możliwości wznowienia stacjonarnych zajęć dla dzieci i młodzieży. Nadzorujący przyznał, że nie ma prawnych przeciwskazań, aby zajęcia nie mogły być realizowane. Po uzyskaniu wspomnianej opinii Kuratorium Oświaty, pozytywną opinię dotyczącą realizacji zajęć wyraził również organ prowadzący. Ich forma, ze względu na panującą pandemię koronawirusa, musi być jednak inna niż dotychczas. Zajęcia mogą być prowadzone jedynie w małych, kilkuosobowych grupach oraz przy zachowaniu koniecznego reżimu sanitarnego. Przedstawiciele MDK stosują się do wszystkich wytycznych związanych z obowiązującymi obostrzeniami.

Joanna Wilkołaska, dyrektor MDK w Chełmie, zapewnia, że zajęcia będą odbywały się w niewielkich grupach - od 6 do 8 osób - za zachowaniem wszelkich zasad reżimu sanitarnego.

- Zajęcia zorganizujemy tak, aby nie zazębiały się, otworzymy dodatkowe wejścia do placówki, aby ten kontakt ograniczyć do minimum - mówi dyrektor Wilkołaska. **(mo)**

Umów się na godzinę w ZUS

ZUS informuje o nowym sposobie rezerwacji terminu w placówce. Od teraz, dzwoniąc pod nr 515 374 368, można umówić się na wizytę w dogodnym dla siebie czasie.

- To kolejne ułatwienie, które zwiększy bezpieczeństwo obsługi klientów w czasie pandemii - podkreśla **Małgorzata Korba**, regionalny rzecznik ZUS w województwie lubelskim. - Dotychczas z rezerwacji wizyt w placówkach mogły skorzystać tylko te osoby, które miały konto na Platformie Usług Elektronicznych ZUS (PUE). Teraz każdy może telefonicznie umówić spotkanie z pracownikiem Zakładu, bez względu na to, czy jest zarejestrowany w portalu ZUS

Podczas umawiania spotkania w placówce trzeba podać swoje dane: imię, nazwisko, PESEL lub serię i numer dokumentu tożsamości oraz numer telefonu komórkowego. Należy też wskazać placówkę, w której ma odbyć się wizyta, sprawę, jaką chcemy omówić oraz wybrać dzień i godzinę spotkania. Na podany podczas rozmowy numer telefonu przyjdzie SMS z potwierdzeniem terminu i numerem rezerwacji. W dniu wizyty trzeba go wpisać na ekranie urządzenia do wydawania numerków w placówce ZUS. - Telefoniczna rezerwacja to udogodnienie, a nie obowiązek. ZUS nadal przyjmuje klientów w swoich placówkach także bez wcześniejszego umawiania. Wizyty odbywają się w ścisłym reżimie sanitarnym: z zachowaniem bezpiecznego odstępu od innych osób, w maseczkach lub przyłbicach i z dezynfekcją rąk przed wejściem na salę obsługi - przypomina Korba. **(opr. pc)**

eprasa.pl ac52e0d671

Dramatyczne prośby o pomoc

Halo! Boję się!

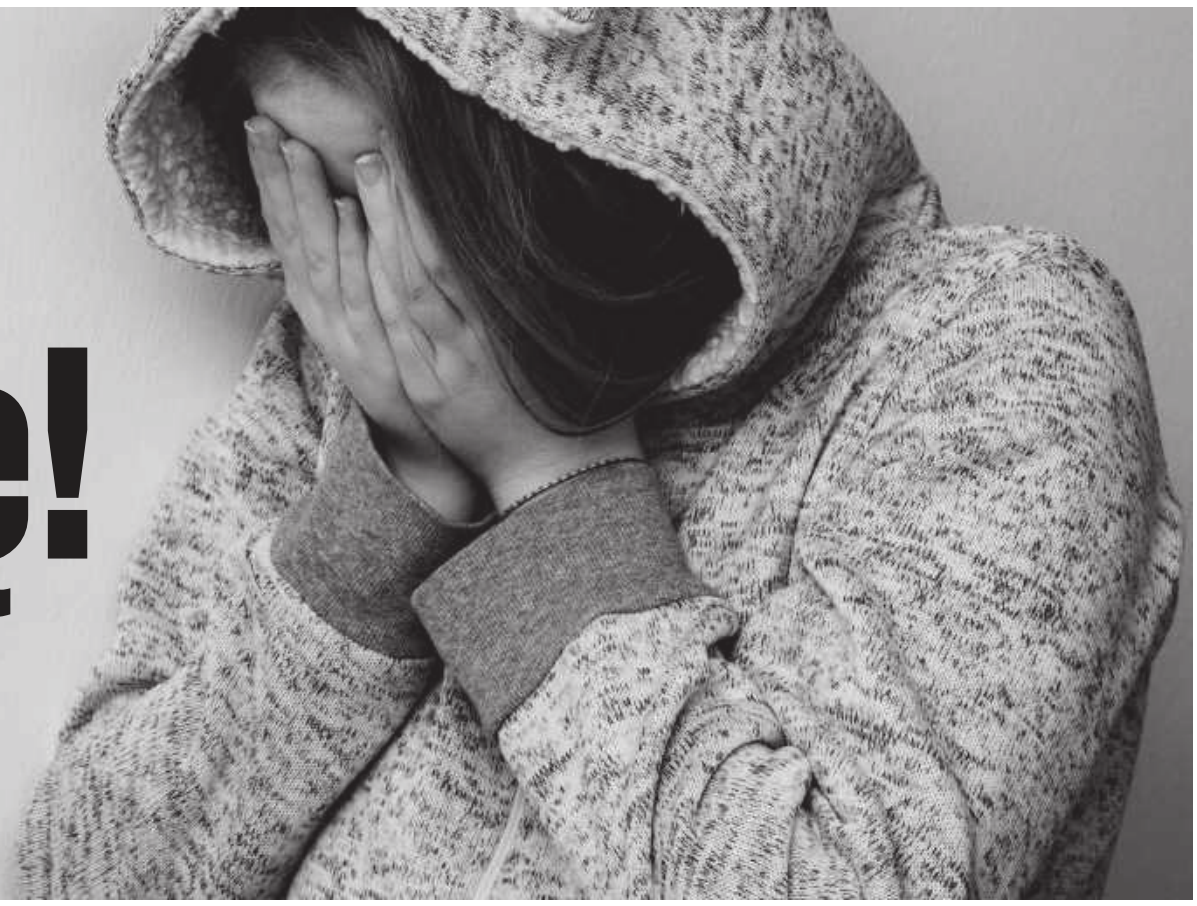

- Boję się - wyszeptała do telefonu nasza Czytelniczka. Kilka dni wcześniej dowiedziała się, że ma Covid-19, a od lat leczy się na astmę. Jej bliscy też byli zakażeni. Kobieta potrzebowała pomocy psychologa. Takich osób jest coraz więcej.

Czytelnicy dzwonią do naszej redakcji z różnymi sygnałami i prośbami o interwencję. Sytuacje, gdy ktoś obawiał się o swoje zdrowie i życie, kiedyś nie były na takim porządku dziennym, jak obecnie. Ostatnio do „Nowego Tygodnia" zadzwoniła pani Barbara, 58-letnia mieszkanka powiatu chełmskiego. Kilka dni wcześniej dowiedziała się, że ma Covid-19.

- Boję się, najbliższa rodzina też ma dodatnie wyniki - stwierdziła, płacząc.

Tłumaczyła, że cierpi na astmę i bardzo obawia się ataków duszności. Nie wiedziała, gdzie mogła się zarazić koronawirusem. Opowiadała, że kilka dni wcześniej spotkała kobietę bez maseczki, która bardzo kasłała. Zwracała jej przez to uwagę. Nasza Czytelniczka, choć przerażona, mówiła, że jest w kontakcie z lekarzem rodzinnym i ma przepisane leki. Czekała na pracownika z gminnego ośrodka pomocy społecznej, który miał zrobić jej zakupy. Obawiała się też o swoje niepełnosprawne dzieci, przebywające w placówce opiekuńczej. Na pytanie, jakiej pomocy potrzebuje, pani Barbara stwierdziła, że chciałaby porozmawiać z psychologiem. Podaliśmy jej numer telefonu do specjalisty, współpracującego z Powiatowym Centrum Pomocy Rodzinie w Chełmie. Kilka dni później nasza Czytelniczka ponownie zadzwoniła do redakcji, ale tym razem czuła się już lepiej.

- Duszności przeszły, a rozmowa z psychologiem bardzo mi pomogła. Dziękuję - mówiła pani Barbara.

Krystyna Kopczyńska, dyrektor PCPR w Chełmie, zapewnia, że psycholog pełni dyżur całodobowo i gotowy jest udzielić wsparcia każdej osobie, która zadzwoni.

- Nasz specjalista czuwa pod telefonem dzień i noc - mówi dyrektor Kopczyńska. - Ze względu na epidemię taki dyżur psychologa uruchomiliśmy już w marcu. Wiadomo, że to trudna sytuacja, z którą nie każdy jest w stanie sobie poradzić sam. Każdy odczuwa lęk przed nieznanym, przed chorobą.

Więcej zgonów, większy lęk

Według psychologów epidemia może mieć zróżnicowany wpływ na poszczególne osoby. O wpływie epidemii na mieszkańców naszego regionu, ich codzienność rozmawialiśmy z **Anną Bieleszą**, psychoterapeutką z Poradni Psychologiczno-Pedagogicznej nr 1 w Chełmie, wiosną br. Radziła wtedy naszym Czytelnikom, aby nie pozwalali, by zawładnęły nimi lęk i panika, budowali w sobie nadzieję, że ta opresyjna sytuacja nie będzie trwać wiecznie. Te wskazówki wciąż są aktualne, ale epidemia wciąż trwa i jej końca nie widać.

- Sytuacja zmieniła się o tyle, że wiemy więcej na temat koronawirusa - mówi A. Bielesza. Wiemy, jak się zabezpieczać, by utrudnić przenoszenie się wirusa. Pojawiła się szansa na dostęp do szczepionki w nieodległym czasie. Z drugiej strony docierają do nas informacje o wzrastającej liczbie zachorowań i o niewydolności służby zdrowia. Postawy ludzi w związku z tym są zróżnicowane. Część osób radzi sobie z lękiem stosując się do medycznych zaleceń, unikając sytuacji potencjalnie niebezpiecznych i starając się żyć możliwie zwyczajnie, bez wybiegania w przyszłość. Niektórzy liczą się z tym, że mimo tego mogą przejść infekcję. Mają tylko nadzieję, że będzie ona miała, tak jak u większości, łagodny przebieg. Jest też wiele osób, które przeżywają sporo lęku o siebie i bliskich. Dotyczy to zwłaszcza osób, które w swoim otoczeniu zetknęły się z dramatycznymi sytuacjami związanymi z epidemią. Niektóre z tych osób już wcześniej cierpiały na stany lękowe, a obecna sytuacja ten problem nasiliła. Są wreszcie ludzie, którzy podważają istnienie pandemii i buntują się przeciw wszystkim związanym z nią obostrzeniom. Wybór sposobu radzenia sobie z tą niecodzienną sytuacją zależy od każdego z nas. To trudne, ale najważniejsze, aby nie ulegać skrajnym postawom. Ani lekceważenie zagrożenia, ani dostrzeganie niebezpieczeństwa z każdej strony nie pomoże nam obecnie w codziennym życiu. W sytuacji zagrożenia jedni poradzą sobie samodzielnie, inni będą potrzebować wsparcia, także profesjonalnego. Ważne, abyśmy pamiętali o osobach, których sytuacja życiowa jest cięższa niż nasza. Reagujmy, gdy widzimy, że takie osoby potrzebują pomocy i wsparcia. **(mo)**

Powiatowe Centrum Pomocy Rodzinie oferuje wsparcie psychologiczne pod numerem tel. 604 959 648.

Pudełka życia dla chełmskich seniorów i porady psychologiczne

Chełmski ratusz poinformował, że ze względu na obostrzenia sanitarne spotkania w tężni solankowej prowadzone w ramach programu „Aktywny Senior", realizowanego przez Chełmskie Stowarzyszenie Inicjatyw Społecznych oraz Miasto Chełm musiały zostać zmodyfikowane. Część zaplanowanych wcześniej zadań pozostaje jednak bez zmian. Mowa tu m.in. o „Pudełku Życia", które otrzyma każdy mieszkający w Chełmie senior. Będzie mógł je odebrać w siedzibie Chełmskiego Stowarzyszenia Inicjatyw Społecznych przy pl. Łuczkowskiego 15. „Pudełko Życia" to akcja skierowana przede wszystkim do osób przewlekle chorych, starszych i samotnych. Polega na umieszczeniu w specjalnie przygotowanych pudełkach najważniejszych informacji o stanie zdrowia, przyjmowanych lekach, alergiach na leki, kontaktach do najbliższych, danych osobowych, w tym nr PESEL. Pakiet z takimi informacjami powinien być przechowywany w lodówce, czyli miejscu, które znajduje się w każdym gospodarstwie domowym. Dodatkowo na lodówce powinna zostać umieszczona naklejka informująca, że „Pudełko Życia" znajduje się właśnie w tym miejscu. Dzięki temu, w sytuacji zagrożenia zdrowia lub życia, ratownicy będą mieli dostęp do wszystkich najważniejszych informacji o stanie zdrowia.

Porady psychologiczne

Zmianie ulegnie forma prowadzonych w ramach programu porad psychologicznych. Korzystając z dobrodziejstw technologii organizatorzy postanowili pilotażowo zaproponować uczestnikom porady za pośrednictwem serwisu społecznościowego Facebook. Korzystając z fanpage „Chełmski Senior" dwa razy w tygodniu tj. wtorek i środę w godzinach 12.00-14.00, uczestnicy programu będą mogli połączyć się w wideorozmowie z dyżurującym psychologiem. Celem spotkań jest nie tylko stricte psychologiczne wsparcie w tym trudnym czasie, ale również pomoc w doraźnych potrzebach. Aby jednak nie zamykać dostępu osobom, które nie posiadają dostępu do internetu, w tym samym czasie przewidziany jest również kontakt telefoniczny pod nr **881 297 298**. Pytania dotyczące realizacji programu „Aktywny Senior" można kierować za pośrednictwem fanpage'a Chełmski Senior na platformie społecznościowej Facebook. **(mo)**

Coraz więcej chełmian zwraca się po pomoc

Gwiazdka z PCK

Oddział Rejonowy Polskiego Czerwonego Krzyża w Chełmie apeluje do chełmian o dostarczanie żywności, odzieży, zabawek, które trafią w świątecznych paczkach do osób ubogich. To część corocznej akcji „Boże Narodzenie - Gwiazdka z Polskim Czerwonym Krzyżem".

Chełmski oddział PCK apeluje o wsparcie do właścicieli i kierownictwa zakładów pracy, firm, hurtowni, sklepów spożywczych i wszystkich chełmian, którzy nie są obojętni na los osób potrzebujących. Artykuły spożywcze, słodycze, zabawki, środki czystości, drobne artykuły gospodarstwa domowego, odzież w dobrym stanie, które zostaną przekazne potrzebującym należy przekazywać do oddziału PCK przy ul. Rejowieckiej 132 w godz. 11.00 - 16.00. Pracownicy PCK tłumaczą, że ta pomoc jest bardzo ważna, bo z przyczyn od nich niezależnych od sierpnia br. nie wydawano żywności w ramach Programu Operacyjnego Pomoc Żywnościowa. Tymczasem coraz więcej ludzi zwraca się o pomoc. **(opr. mo)**

KRASNYSTAW

Szpital wyróżniony w czasie pandemii

Samodzielny Publiczny Zespół Opieki Zdrowotnej w Krasnymstawie zajął szóste miejsce w rankingu „Liderzy zarządzania. Najlepiej zarządzane szpitale publiczne" w kategorii „kontrakt NFZ od 39 mln zł do 89 mln zł".

Ranking „Liderzy zarządzania. Najlepiej zarządzane szpitale publiczne według BFF Banking Group" jest już 5. odsłoną tego przedsięwzięcia, którego celem jest promowanie najlepszych praktyk w publicznej służbie zdrowia oraz ocena, które szpitale osiągają najwyższe wyniki zarządcze i finansowe. W tym roku do konkursu przystąpiło 221 szpitali, w tym 101 powiatowych, 54 wojewódzkie, 17 uniwersyteckich, 16 gminnych i 33 ministerialne. Zestawienie nie obejmuje jednostek, które są niepublicznymi zakładami opieki zdrowotnej, przychodniami otwartymi, ambulatoriami, lecznictwem otwartym, zakładami medycyny pracy, stacjami pogotowia ratunkowego, oddziałami szpitali, sanatoriami, regionalnymi centrami krwiodawstwa i krwiolecznictwa. Wszystkie szpitale zostały podzielone na trzy grupy ze względu na wartość przychodu z NFZ: kontrakt NFZ niższy i równy 39 mln zł, kontrakt wyższy niż 39 mln i równy 89 mln zł, kontrakt wyższy 89 mln zł.

- Ocenie zostały poddane następujące wskaźniki: efektywność aktywów pozwalającą na ocenę efektywności zarządzania majątkiem szpitala, rentowność sprzedaży netto, pokazującą jaka część przychodów pozostaje do dyspozycji jednostki po odliczeniu wszelkich kosztów i podatków, dynamikę przychodu z NFZ, czyli procentowy przyrost kontraktu rok do roku - wylicza **Tomasz Kliszcz** ze starostwa w Krasnymstawie. Autorem metodologii rankingu i obliczeń jest BFF Banking Group, reklamujący się na stronie internetowej jako „Europejski lider w dziedzinie zarządzania należnościami, specjalizujący się w rozwiązaniach finansowych dla służby zdrowia i administracji publicznej". Klasyfikacja opiera się wyłącznie na informacjach zawartych w sprawozdaniach finansowych placówek za 2018 r. i nie obejmuje innych danych. Spory sukces w rankingu odniósł szpital w Krasnymstawie sklasyfikowany na 6. miejscu w kat. kontraktu od 39 mln do 89 mln zł. Partnerem medialnym rankingu był dziennik Rzeczpospolita. **(k)**

eprasa.pl ac52e0d671

Apel o pomoc dla pacjentów szpitala we Włodawie

W związku z bardzo trudną sytuacją, z jaką często borykają się pacjenci covidowi naszego szpitala, Zarząd Stowarzyszenia Centrum Wolontariatu we Włodawie w porozumieniu z Dyrekcją Szpitala zwraca się z apelem do darczyńców o pomoc i wsparcie rzeczowe dla pacjentów SPZOZ we Włodawie - w postaci zakupu środków higienicznych, takich jak: chusteczki nawilżane do ciała, pianka myjąca, kremy ochronne na skórę, myjki do ciała, podkłady na łóżko (75 cm x 90 cm) i pieluchomajtki w rozm. L oraz XL.

W sprawie pomocy rzeczowej prosimy o kontakt pod numerem tel. 603 308 480.

Państwa pomoc nie tylko pomoże w codziennej pracy w walce o życie i zdrowie pacjentów, ale także doda sił do dalszej walki z pandemią i da nadzieję, że wspólnie wygramy walkę z koronawirusem. Będziemy wdzięczni za każde wsparcie.

Prosimy - dbajcie o siebie, życzymy zdrowia.

Zarząd Stowarzyszenia
Centrum Wolontariatu we Włodawie

DIAGNOSTYKA laboratoria medyczne ...więcej niż wynik
www.diagnostyka.pl
Największa sieć laboratoriów medycznych w Polsce ...blisko Ciebie
Zapraszamy do Punktów Pobrań w Chełmie:
Al. 3-go Maja 22 (lok. 3) godz. pracy pn-pt 7.30-11.00 sob. 8.00-11.00
ul. Lubelska 66 godz. pracy pn-pt 7.30-11 oraz 15.00-17.00

GABINET ZDROWIA PSYCHICZNEGO
Lek. med. Piotr Skubis
Specjalista psychiatra
Specjalista terapii środowiskowej
Psychoterapeuta
Chełm, ul. Mickiewicza 41
tel. 606 255 456
przyjmuje w poniedziałki od godz. 15⁰⁰
(także wizyty domowe)

PRYWATNY GABINET NEUROLOGOPEDYCZNY
Ada Wróblewska
PRZYCHODNIA NR 1 W CHEŁMIE
UL. WOŁYŃSKA 11, ✆ 661 418 886

SPECJALISTA ORTODONTA rejestracja: 502 508 888
lek. Dent. Dominika Grabowska - Miazek
NOWOŚĆ! NAKŁADKI INVISALIGN
Leczenie dzieci i dorosłych - Aparaty zdejmowane i stałe

KANA Katarzyna Kołodyńska
Pobieranie badań laboratoryjnych w domu pacjenta
- podstawowe badania krwi i moczu
- hormony, markery
- autoimmunologia, testy alergiczne
tel. 607 572 909
BADANIA WYKONYWANE W LABORATORIUM LUXMED W LUBLINIE

Gabinet Chirurgii Ogólnej i Proktologicznej
lek. Rafał Domagała
SPECJALISTA CHIRURG
Chełm, ul. Szpitalna 37/ Novena Clinica
Czynny w środy 15.30 - 19.30
Rejestracja tel.: 691 984 545
www.chirurg-chelm.pl

TESSA
www.rtg-usg.com.pl
Spec. radiolog Anna Hryszko
Cyfrowy Aparat RTG
Nowoczesny aparat USG, Doppler
GABINET GINEKOLOGICZNO-POŁOŻNICZY USG 4D
lek. spec. ginekolog-położnik
Marek Lipiec
CZYNNE PN-PT 8.00-18.00
SOBOTY 9.00-12.00
Chełm, ul. Kolejowa 94
tel. 82/ 565-40-68, 549-19-09
(DAWNA SPÓŁDZIELNIA INWALIDÓW - CUKIERNIA)

PROTEZY ZĘBOWE ELASTYCZNE CAŁKOWITE SILIKON
tech. Tomasz JANIAK
NAPRAWY - WYKONASTWO
Chełm, Lutosławskiego 4/16
Demos / obok antyków
czynne: 9:30 - 17:00 protetykachelm.pl
✆ 500 338 200

Indywidualna Specjalistyczna Praktyka Ortodontyczna
lek. stom. Paweł Maciejczak
specjalista ortodonta
Nowoczesne metody leczenia wad zgryzu
Chełm, ul. Piłsudskiego 11a
poniedziałek-środa-piątek
tel. 082 / 563 02 71

PRACOWNIA PROTETYCZNA
tech. dent. Jadwiga Branecka-Kania
WYKONAWSTWO I NAPRAWA PROTEZ
poniedziałek – piątek 10.00 -16.00
Chełm, Plac Kupiecki 10 (II piętro)
tel. 606-902-148

GABINET ZDROWIA PSYCHICZNEGO
Przychodnia Centrum
Dr n. med. Marek Daniłosio
specjalista psychiatra, psychoterapeuta
22-100 Chełm, ul. Szpitalna 47, tel. 82 569 90 10, 82 569 90 11
www.przychodniacentrum.com

Novena Clínica
lek. med. Piotr Kiwiński specjalista chirurg-onkolog
lek. med. Rafał Domagała specjalista chirurgii ogólnej
lek. med. Mariusz Nieróbca specjalista chirurgii ogólnej
lek. med. Maciej Siembida lekarz medycyny estetycznej
lek. med. Andrei Elikau otolaryngolog
CHIRURGIA
- OPERACJE PRZEPUKLIN
- OPERACJE STULEJKI, PLASTYKA NAPLETKA
- OPERACJE WODNIAKA JĄDRA
- OPERACJE GUZKÓW PIERSI
- USUWANIE ZNAMION I NOWOTWORÓW SKÓRY
- WYCINANIE WRASTAJĄCYCH PAZNOKCI
- USUWANIE BRODAWEK, ODCISKÓW
- USUWANIE KASZAKÓW, TŁUSZCZAKÓW
- KOREKTA BLIZN, „WSZYWKI"
- I WIELE INNYCH...
PROKTOLOGIA
- LASEROWE USUWANIE ŻYLAKÓW ODBYTU (HEMOROIDÓW)
- SZCZELINY ODBYTU
- „GUMKOWANIE" ŻYLAKÓW ODBYTU
CHOROBY ŻYŁ
- OPERACJE ŻYLAKÓW KOŃCZYN DOLNYCH - SYSTEM FLEBOGRIF, LASER CELON
- NIEWYDOLNOŚĆ ŻYLNA
- OWRZODZENIA KOŃCZYN
- SKLEROTERAPIA - ZAMYKANIE ŻYLAKÓW, NACZYNEK
LARYNGOLOGIA
- LECZENIE CHRAPANIA
- LECZENIE KRWAWIENIA NOSOWEGO
- USUWANIE ZMIAN SKÓRNYCH ORAZ ZMIAN ŚLUZÓWKI JAMY USTNEJ, GARDŁA, NOSA
- PLASTYKA WĘDZIDEŁKA JĘZYKA/ WARGI GÓRNEJ
- NASTAWIANIE ZWICHNIĘCIA ŻUCHWY
- PUNKCJA ZATOKI SZCZĘKOWEJ
- NACINANIE ROPNIA, KRWIAKA UCHA, GARDŁA, NOSA
- USUWANIE CIAŁA OBCEGO UCHA, GARDŁA, NOSA
- ZDEJMOWANIE SZWÓW Z RAN POOPERACYJNYCH LARYNGOLOGICZNYCH ORAZ STOMATOLOGICZNYCH
- USUWANIE WOSKOWINY Z USZU
MEDYCYNA ESTETYCZNA
- TOKSYNA BOTULINOWA „BOTOX"
- KWAS HIALURONOWY „RESTYLANE" – POWIĘKSZANIE UST, KOREKTA ZMARSZCZEK
- OSOCZE BOGATOPŁYTKOWE – „WAMPIRZY LIFTING"
- MEZOTERAPIA I MIKRONAKŁUWANIE
- AUTOLOGICZNY PRZESZCZEP TŁUSZCZU I KOMÓREK MACIERZYSTYCH
- LASER FRAKCYJNY CO2 – KOREKTA ZMARSZCZEK, BLIZN, ROZSTĘPÓW
- NICI LIFTINGUJĄCE, PEELINGI MEDYCZNE
- LECZENIE NADPOTLIWOŚCI
- I WIELE INNYCH...
KOSMETOLOGIA
- DEPILACJA LASEROWA – LASER LIGHT SHEER
- ZABIEGI PIELĘGNACYJNE, ODMŁADZAJĄCE, OCZYSZCZAJĄCE
- OCZYSZCZANIE MANUALNE TWARZY
- MEZOTERAPIA BEZIGŁOWA I MIKROIGŁOWA
- PEELING KAWITACYJNY, KWASY
- MANICURE, PEDICURE
- STYLIZACJA RZĘS I BRWI
www.novenaclinica.pl
rejestracja@novenaclinica.pl
691 98 45 45
ul. Szpitalna 37
22-100 Chełm
Zapraszamy pon.- pt. 10:00 -18:00

82 540 80 51 luxmedlublin.pl CENTRUM LUXMED MEDYCZNE
✓ Rehabilitacja, USG
✓ Lekarze Specjaliści
✓ Badania Diagnostyczne
✓ Holter ciśnieniowy, EKG
Chełm Plac Kupiecki 12
Zapraszamy do naszych punktów pobrań
ul. Szymanowskiego 6 ul. Piłsudskiego 11B

LEK. TOMASZ WOJEWODA
SPEC. GINEKOLOG - POŁOŻNIK
KOMPLEKSOWA OPIEKA POŁOŻNICZA-GINEKOLOGICZNA
USG, KTG, cytologia
Przyjmuje poniedziałek 16.00-18.00
Chełm, ul. Wołyńska 32
REJESTRACJA
tel. 82 563 13 53, 82 565 13 53

GABINET STOMATOLOGICZNY
lek. dent. Dorota Paradowska Kędzierawska
Chełm, ul. K. Kurpińskiego 12; tel. 82 565 80 11

Szanowni Państwo! Wznawiamy działalność. Jesteśmy w pełni przygotowani do bezpiecznego przyjmowania pacjentów w obecnej sytuacji epidemicznej. Wprowadziliśmy procedury uwzględniające zalecenia Ministerstwa Zdrowia, Polskiego Towarzystwa Stomatologicznego. Wizyty umawiamy wyłącznie po wcześniejszym kontakcie telefonicznym.
Leczenie zachowawcze Endodoncja
Protetyka Terapia ozonem
Profilaktyka
(skaling, piaskowanie, lakierowanie, lakowanie)
ZAPRASZAMY poniedziałek, środa, piątek w godz. 9 - 17; wtorek i czwartek w godz. 11 - 19 polub nas na

AOB medycyna estetyczna
dr Alicja Ożóg Brzozowiec

drobna zmiana WIELKIE EFEKTY
• LECZENIE TRĄDZIKU
• ZABIEGI ODMŁADZAJĄCE
• USUWANIE ZMIAN
• BIOREWITALIZACJA
• MIKRODERMABRAZJA
• MEZOTERAPIA
• LIPOSONIX • ULTHERAPY
• ZABIEGI LASEREM FRAKCYJNYM
• OSOCZE BOGATOPŁYTKOWE
rejestracja telefoniczna: 501 188 060
Chełm: ul. Zachodnia 37
Lublin: ul. Strzembosza 11
www.aobmedycynaestetyczna.pl

eprasa.pl ac52e0d671

Chełmski słownik biograficzny (304)

- Zbigniew Lubaszewski -

PŁK. LEON FUDAKOWSKI

Jednym z najbardziej zasłużonych rodów ziemiańskich z okolic Chełma była rodzina Fudakowskich, związana przede wszystkim z podchełmskim Uhrem. W „Chełmskim Słowniku Biograficznym" zaprezentowałem już Bolesława Jana Fudakowskiego oraz jego syna Jana Fudakowskiego. Kolejnym przedstawicielem rodu, którego warto przypomnieć, jest Leon Fudakowski, młodszy brat Jana, oficer Wojska Polskiego i Polskich Sił Zbrojnych na Zachodzie.

Leon Fudakowski urodził się 26 sierpnia 1904 roku w Uhrze, jako syn Bronisława i Anny z Wołowskich. Był bratem Jana, Andrzeja i Franciszka Fudakowskich. Pierwsze lata życia spędził w rodzinnym Uhrze. Od 1916 roku przebywał wraz z rodzicami i rodzeństwem w Kijowie. Po powrocie do kraju uczęszczał do gimnazjum w Lublinie (do tzw. Szkoły Lubelskiej), a następnie w Warszawie. W trakcie nauki, wbrew woli rodziców, wstąpił do Korpusu Kadetów nr 2 w Modlinie (placówka miała charakter szkoły średniej z rozbudowanym programem matematyczno-fizycznym i zajęciami wojskowymi). Kadeci wychowani w patriotycznej atmosferze, skłonni byli do czasami ryzykownych działań. W 1921 roku 40 kadetów, w tym Leon Fudakowski, bez zgody dowództwa przystąpiło do trzeciego powstania śląskiego i uczestniczyło w walkach na Śląsku (siedmiu poległo). Po ukończeniu szkoły zdecydował się na karierę zawodowego oficera i wstąpił do Oficerskiej Szkoły Artylerii w Toruniu, którą ukończył w 1924 roku. Następnie został przydzielony do 7 Dywizjonu Artylerii Konnej (DAK), stacjonującego w Poznaniu. Formacja uchodziła za najlepszą jednostkę wśród 10 (z czasem 14) dywizjonów konnych, znaną z osiągnięć w sporcie jeździeckim. Leon Fudakowski był mocno związany z wielkopolskim dywizjonem, traktując siebie do końca służby jako artylerzystę konnego. W 1931 roku został instruktorem w Wołyńskiej Szkole Podchorążych Rezerwy Artylerii im. Marcina Kątskiego we Włodzimierzu Wołyńskim, w której pozostawił po sobie dobre wspomnienie „doskonałego instruktora i zapalonego dakowca" (według zapisu w publikacji *Trzeci Rocznik Pamiątkowy Szóstego Kursu Szkoły Podchorążych Rezerwy Artylerji we Włodzimierzu*). 3 listopada 1932 roku powołany został do Wyższej Szkoły Wojennej w Warszawie, przeznaczonej do kształcenia oficerów sztabowych. Po roku skierowany został na dwuletni kurs do Wyższej Szkoły Wojennej w Paryżu (Ecole Supérieure de Guerre). Po jej ukończeniu został awansowany do stopnia kapitana (ze starszeństwem od 1 stycznia 1935 roku) w korpusie oficerów artylerii. Otrzymał także tytuł oficera dyplomowanego (z dniem 1 sierpnia 1935 roku). Równocześnie został skierowany do 30 Dywizji Piechoty, której sztab stacjonował w Kobryniu. W dywizji pełnił obowiązki oficera sztabu. Odbył również praktykę liniową jako dowódca baterii w 23 Pułku Artylerii Lekkiej w Będzinie (w latach 1938-1939).

Przed wybuchem II wojny światowej został skierowany jako oficer operacyjny do sztabu utworzonej w marcu 1939 roku Grupy Operacyjnej „Śląsk", której zadaniem była obrona Górnego Śląska (grupa dowodzona przez gen. Jana Jagmin-Sadowskiego wchodziła w skład Armii „Kraków"). Po załamaniu linii obronnych jej pododdziały (już jako Grupa Operacyjna „Jagmin") wycofywały się wzdłuż Wisły, kończąc walkę na Lubelszczyźnie (pod Tomaszowem Lubelskim). Leon Fudakowski, który za udział w kampanii wrześniowej decyzją gen. Jagmina miał otrzymać Krzyż Srebrny Orderu „Virtuti Militari", uniknął niewoli i w listopadzie 1939 roku (zdążył jeszcze w okupowanej Warszawie zobaczyć urodzonego 12 września syna) przez Rumunię i Jugosławię przedostał się do Francji. Awansowany do stopnia majora służył w Sztabie Naczelnego Wodza gen. Władysława Sikorskiego. Podobne zadania wypełniał po ewakuacji do Wielkiej Brytanii (służył w Oddziale III sztabu). Pełnił również obowiązki zastępcy dowódcy 1 Pułku Rozpoznawczego (włączonego z czasem w skład 1 Dywizji Pancernej) oraz ukończył kurs broni pancernej oraz kurs spadochronowy. Jako podpułkownik w 1944 roku został wysłany do Włoch, gdzie otrzymał przydział do sztabu 2 Brygady Pancernej. Następnie został dowódcą 12 Pułku Ułanów Podolskich, którym dowodził podczas walk w Apeninach Północnych. Jako ostatni dowódca pułku (pełnił funkcję do 1947 roku) pojawiał się w licznych publikacjach poświęconych tej formacji.

Po demobilizacji przebywał w Wielkiej Brytanii. Był pierwszym prezesem Koła 12 Pułku Ułanów Podolskich w Londynie. W 1948 roku wyjechał do Kanady, gdzie pracował między innymi w fabryce. W 1990 roku decyzją Prezydenta RP na uchodźstwie Ryszarda Kaczorowskiego otrzymał awans na stopień pułkownika. Za zasługi wojenne był uhonorowany licznymi odznaczeniami, między innymi Krzyżem Walecznych (dwukrotnie), Złotym Krzyżem Zasługi z Mieczami, Krzyżem na Śląskiej Wstędze Waleczności i Zasługi, oraz odznaczeniami brytyjskimi i włoskimi. Odmówił przyjęcia Orderu Virtuti Militari przyznanego przez władze PRL (order otrzymał pośmiertnie w 1992 roku). Zmarł 12 maja 1992 roku w Cowansville w Kanadzie. Jego prochy zostały przewiezione do Polski (którą odwiedził trzykrotnie po 1971 roku) i złożone na Cmentarzu Powązkowskim w Warszawie.

Informacje o płk. Leonie Fudakowskim, obok publikacji o 12 Pułku Ułanów Podolskich, można odnaleźć we wspomnieniach jego starszego brata Jana Fudakowskiego (ostatnie wydanie pod tytułem *Ułańskie wspomnienia z roku 1920* ukazało się w 2005 roku), a także w artykułach o rodzinnie Fudakowskich (między innymi Izabeli Broszkowskiej w „Wiadomościach Ziemiańskich" z 2006 roku, a także Tadeusza Siądeckiego w 15 tomie „Rocznika Chełmskiego"). Biogram Leona Fudakowskiego został również umieszczony w wydanej w 2018 roku publikacji *Chełmianie w Polskich Siłach Zbrojnych na Zachodzie*, przygotowanej przez Komisję Historii i Tradycji Oddziału PTTK im. Kazimierza Janczykowskiego w Chełmie i Wydawnictwo TAWA Waldemara Taurogińskiego.

Światowy Dzień Pluszowego Misia

Pojawiają się coraz nowocześniejsze zabawki, ale sympatia do pluszowych misiów nie przemija. Nic dziwnego - misie to najwspanialsze przytulanki i ukochane podusie do snu, ale także symbol dobra, miłości, ciepła i łagodności. Uczniowie zajęć zdalnych i stacjonarnych szkoły podstawowej „Arka Nasz Dom" w Chełmie pamiętali o święcie swoich milusińskich, przedstawiając ich wyjątkowe „portrety". Powstała prawdziwa misiowa galeria! **(gkj)**

CHEŁM

Sukces absolwentów „Ekonomów"

W II Międzynarodowej Olimpiadzie Języka Rosyjskiego dla uczniów szkół zagranicznych wystartowało aż 3199 uczestników z 98 krajów świata, ale to **Diana Titova** i **Artur Shapovalov**, czyli absolwenci Zespołu Szkół Ekonomicznych i Mundurowych w Chełmie, zajęli I miejsce.

Uczniów przygotowywał do olimpiady **Mariusz Adamiec**. Oboje laureaci zgodnie przyznają, że świadomie wybrali naukę języka rosyjskiego, gdyż jego znajomość - w połączeniu z j. angielskim - daje znacznie większe możliwości. Przede wszystkim nauka j. rosyjskiego, którym posługuje się dzisiaj na świecie od 250 do 300 milionów ludzi, pozwala na swobodną komunikację interpersonalną, a także zwiększenie szans na zatrudnienie. **(opr. pc)**

eprasa.pl ac52e0d671

TYMEK urodzony 22.09.2020 r.
fot. Małgorzata Cuper

Dziewczynka, urodzona 20 listopada 2020 r., waga 2850g,
rodzice Katarzyna i Adam Kulbiccy, miejscowość Ruda

PODZIEL SIĘ RADOŚCIĄ. Prześlij zdjęcie noworodka do Nowego Tygodnia.

Witamy Maluszka na świecie,
a rodzicom - Kasi i Adamowi
serdecznie gratulujemy!
Niech przebywanie w powiększonym
rodzinnym gronie będzie pełne radosnych,
wyjątkowych chwil.
Wszystkiego dobrego dla całej rodzinki.

Co miesiąc rozdajemy wyprawkę

Dwa razy w roku wózek dziecięcy

Wystarczy w jednym z salonów Pokusa zostawić drukowany przez nas kupon, który będzie brał udział w losowaniu.

IMIĘ I NAZWISKO .....

ADRES .....

TELEFON .....

DATA ..... PODPIS PRACOWNIKA SKLEPU

Nagrodę można odbierać w terminie do dwóch tygodni od ukazania się wyników losowania.

Już jeden kupon bierze udział w losowaniu

eprasa.pl ac52e0d671

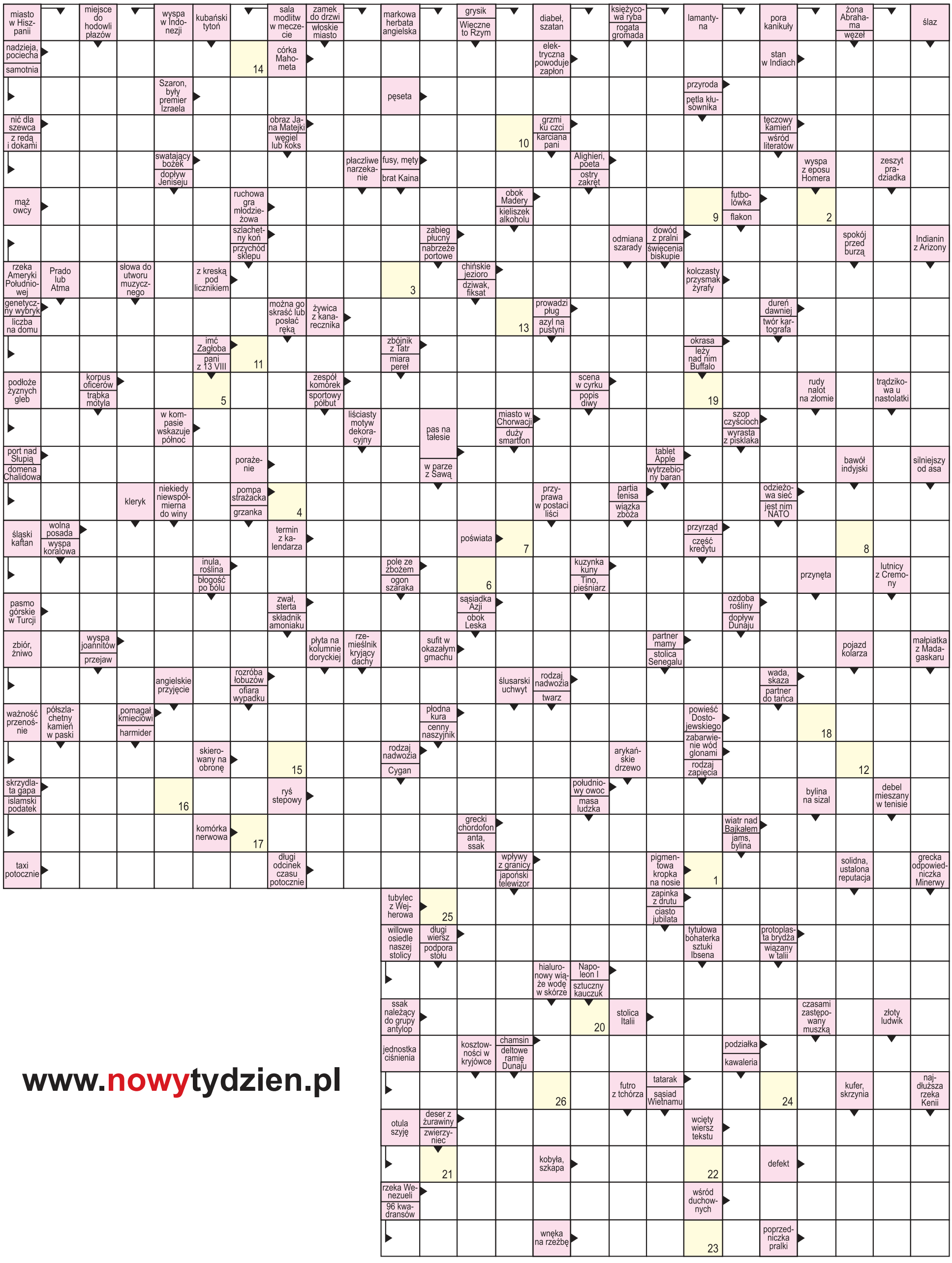

www.nowytydzien.pl

Litery z pól ponumerowanych od 1 do 26 utworzą rozwiązanie - przysłowie.

1	2	3	4	5	6	7	8	9	10	11	12	13	14	15	16	17	18	19	20	21	22	23	24	25	26

eprasa.pl ac52e0d671

NIERUCHOMOŚCI

TŁUMACZENIA PRZYSIĘGŁE - języki świata -

Biuro Obsługi Prawnej „VETO”

Chełm, ul. Lwowska 59 (koło ChSM),
tel. 82 562 11 46, 609 44 70 80, godz. 9⁰⁰-17⁰⁰
www.nieruchomosci-veto.gratka.pl e-mail:nieruchomosci-veto_xl@wp.pl

OPINIE O WARTOŚCI – WYCENY

Lokal mieszkalny w kamienicy bezczynszowej, odrestaurowanej o pow. 27m2 w tym pokój z aneksem kuchennym, sypialnia, łazienka z wc (kabina prysznicowa), 1 piętro, po remoncie generalnym, udział w działce gruntu – możliwość postawienia garażu, Centrum Chełma, **c: 109.500**;

Wybrane oferty:

1.Mieszkanie w kamienicy 30m2, 2 piętro, po remoncie, z meblami, Centrum, c: 130.000

2.Lokal mieszkalny o pow. 32m2, 2 piętro w kamienicy bezczynszowej, odrestaurowanej, (pokój z aneksem kuchennym, łazienka z wc). Mieszkanie po kapitalnym remoncie, udział w działce gruntu – możliwość postawienia garażu, Centrum Chełma, c: 136.000;

3.M-3, 37m2, 4 piętro, ciemna kuchnia, os. Dyrekcja, c: 120.000; możliwa zamiana na M-2, parter – 2 piętro

4.Niestandardowy, dwupoziomowy lokal o pow. 48m2, 3 piętro, Centrum Chełma, możliwość zaadaptowania na biura, kancelarie, c: 240.000;

5.Mieszkanie 2 pokojowe w kamienicy bezczynszowej 49m2, po remoncie generalnym, parter, wszystkie media miejskie, Centrum Chełma, c: 215.000;

6.M-3, 50m2, 1 piętro, po kapitalnym remoncie, balkon od południa, wolne, do zamieszkania od zaraz, os. Kościuszki, c: 245.000;

7.M-4, 60m2, 3 piętro, balkon loggia od południa, meble kuchenne wraz z wyposażeniem w cenie, os. Kościuszki, c: 265.000;

8.M-4, 62m2, parter, meble w zabudowie w cenie, os. XXX-lecia, c: 265.000; - do negocjacji

9.Mieszkanie 65m2 położone na parterze domu wolno stojącego (3 pokoje, kuchnia, łazienka z wc, oranżeria). Wejście z oddzielnej klatki schodowej, garaż w bryle budynku, działka, os. Hrubieszowska, c: 215.000; - do negocjacji

10.Parter domu wolno stojącego 77m2 w tym 3 pokoje, kuchnia, łazienka z wc. Lokal po generalnym remoncie, działka 320m2, doskonała alternatywa dla mieszkania w bloku, okolice Centrum Chełma, c: 230.000zł - Pełne umeblowanie i wyposażenie kuchni w cenie.

11.Dom 1/2 bliźniaka 120m2, piętrowy, po remoncie, działka 348m2, bud. gospodarczy, os. Rejowiecka, c: 375.000;

12.Dom 1/2 bliźniaka parterowy z poddaszem użytkowym, o pow. 165m2, podpiwniczenie mieszkalne, garaż w bryle budynku. Działka pow. 653m2 ogrodzona, zagospodarowana, osiedle Cementownia, c: 475.000; - do negocjacji

13.Dom wolno stojący piętrowy 400m2, możliwość zamieszkania dwóch rodzin (dwa niezależne wejścia), doskonały na działalność, działka 1500m2, dużo nasadzeń, basen, os. Hrubieszowska, c: 495.000;

14.Dom wolno stojący parterowy z poddaszem użytkowym 223m2, rok bud. 2004, działka 2059m2 c: 546.000;

15.Dom wolno stojący parterowy z poddaszem użytkowym 165m2, garaż 1- stan w bryle budynku, rok bud. 2008, działka 750m2 zagospodarowana, kostka brukowa, okolice ul. Metalowej, c: 695.000;

16.Dom wolno stojący parterowy z poddaszem użytkowym 260m2 w pełni wykończony, rok budowy 2001, działka 3000m2 ogrodzona, komfortowo zagospodarowana, liczne nasadzenia, dzielnica willowa, c: 1.100.000;

17.Nieruchomość: działka gruntu o pow. 3600m2, budynek mieszkalny piętrowy 224m2, budynki użytkowe, murowane o łącznej pow. 300m2, przystosowane do prowadzenia działalności gospodarczej, os. Bazylany, c: 1.500.000;

18.Lokal użytkowy 66m2, parter, szyby antywłamaniowe, alarm, Centrum handlowe, c: 365.000;

19.Lokal biurowo - usługowy 137m2 (4 pomieszczenia, wc z łazienką, odrębne wc) 1 piętro, po remoncie, pełne media (c.o. miejskie). Doskonała lokalizacja na biura, kancelarie, Centrum Chełma c: 595.000zł - możliwość wynajmu w cenie 3000zł /m-c

20.Budynek wolno stojący użytkowy 90m2 na całości podpiwniczony, działka 180m2, c: 70.000;

21.Budynek użytkowy, piętrowy 360m2, działka 364m2, dzielnica przemysłowa Chełma, c: 165.000;

22.Budynek parterowy, murowany w centrum Chełma 400m2, działka 600m2, c: 425.000;

U nas kupisz projekt budowlany
taniej niż przez internet

23.Budynek komercyjny, parterowy na wysokim podpiwniczeniu mieszkalnym z możliwością adaptacji poddasza o łącznej pow. 220m2, działka 781m2, Centrum Chełma, doskonała lokalizacja - możliwość prowadzenia działalności gospodarczej, c: 540.000;

24.Budynek komercyjny parterowy, murowany z cegły o pow. 953m2, działka 4289m2, piękne starodrzewy, w cenie projekt budowlany przebudowy i zmiany sposobu użytkowania budynku na niepubliczny zakład opieki zdrowotnej, zakład odnowy biologicznej oraz mieszkania, Chełm, c: 590.000; do negocjacji

Nie znasz wartości rynkowej?
ZADZWOŃ
Pomyłki są zbyt drogie!

25.Budynek komercyjny, murowany składający się z 6 segmentów po 130m2 każdy, sala sprzedażowa, monitoring, działka 0,25ha. Na działce drugi budynek murowany 200m2, doskonała lokalizacja, Chełm, c: do uzgodnienia

26.Budynek mieszkalno - usługowy o łącznej 780m2, 3- kondygnacyjny, położony w samym centrum Chełma, działka 550m2, doskonała oferta dla inwestorów.

27.Działka usługowa o pow. 1ha, w planie - pod składy i magazyny, dzielnica przemysłowa Chełma, przy asfalcie, media, ul. Okszowska, c: 500.000;

28.Działka usługowa 7000m2, ogrodzona siatką, brama wjazdowa, przeznaczona pod usługi, składy, zabudowa przemysłowa, c: 40zł/m2

29.Działka komercyjna o pow. 3000m2 położona przy głównej ulicy miasta o natężonym ruchu, zabudowana budynkami usługowo-handlowymi o łącznej pow. 456m2, doskonała lokalizacja dla potencjalnego inwestora na prowadzenie działalności gospodarczej, c: 1.230.000;

30.Dwie działki komercyjne o pow. 6811m2 i 7685m2 położone w doskonałej lokalizacji przy ul. Rejowieckiej – bezpośrednio przy Castoramie, teren zabudowy obiektów handlowych powyżej 2000m2, c: 110zł/m2

31.Dzialka budowlano-usługowa 3064m2, możliwość podziału, doskonała lokalizacja, os. Rejowiecka, c: 140zł/m2

32.Działka budowlana 1714m2, ul. Wygon, c: 50.000;

33.Działka budowlana 1600m2, ul. Jarzębinowa, c: 104.000;

34.Działka budowlana 1599m2, ul. Wygon, c: 36.000;

35.Działka budowlana 1506m2 (szer. 24m), Chełm, c: 55.000;

36.Działka budowalana 1434m2, ul. Wiercieńskiego, os. Bazylany, c: 85zł/m2

37.Działka usługowa 1127m2 wg planu pod składy, magazyny, hurtownie, ul. Wygon, c: 30.000;

38.Działka budowlana 1092m2 (szer. 26,50m) lub pow. 1314m2 (szer. 22,50m) położone obok siebie, media, ul. Wygon, c: 65zł/m2

39.Działka budowlana 1089m2, projekt w cenie, ul. Majdan – Zawadówka, c: 50.000;

40.Działka budowlana 1082m2, ul. Prusa, c: 65.000;

41.Działki budowlane od 1000m2 media: woda, prąd, Wolwinów, c: 85zł/m2

42.Działka budowlana 940m2, kształt zbliżony do kwadratu, media w ulicy os. Wolwinów, c: 65zł/m2

43.Działka budowlana 900m2, asfalt, os. Bazylany, c: 150zł/m2

44.Dzialka budowlana 800m2 (szer. 17m), Wolwinów, c: 55.000;

45.Dzialka budowlana 500m2, os. Rejowiecka, c: 49.500;

46.Działka komercyjna – pod budownictwo wielorodzinne 5200m2, media przy działce, os. Zachód, c: 550.000;

gmina Chełm

1.Dom parterowy murowany 50m2 do rozbiórki lub generalnego remontu, działka 6600m2, c: 100.000;

2.Dom parterowy z poddaszem, drewniany 110m2, garaż 3- bramy wjazdowe o pow. 200m2, działka 20a, c: 268.000;

3.Dom wolno stojący parterowy z poddaszem użytkowym 120m2, działka 2300m2, c: 480.000;

4.Działka komercyjna przy głównej drodze wylotowej na Lublin o pow. 1,33ha (szer. 86m) Doskonała oferta dla inwestora, c: 75zł/m2

5.Działka komercyjna, 9500m2, Janów ul. B. Prusa, c: 17zł/m2

6.Dwie działki usługowe o pow. po 3500m2 położone obok siebie. Trasa Chełm – Lublin, Janów, c: 75zł/m2

7.Działka budowlana 3656m2, Horodyszcze Kolonia, c: 55zł/m2

8.Działka gruntu z prawem zabudowy 3100m2, c: 49.000;

9.Działka gruntu 2400m2, malowniczo położona z widokiem na panoramę Chełma, możliwość rekreacji, blisko las, budynek, gosp., obrzeża Chełma, c: 49.000;

10.Działka budowlana 2400m2, przy lesie, Podgórze k. Janowa, c: 79.000;

11.Działka budowlana 2000m2 (szer. 30m), media, liczne nasadzenia, Srebrzyszcze, c: 60.000;

12.Działka budowlana 2000m2, asfalt, media, Janów I , c: 150.000;

13.Działka budowlana 1681m2, Horodyszcze Kolonia, c: 55zł/m2

14.Działki budowlane od 1500m2, Depułtycze Królewskie, c: 35zł/m2

15.Dzialki budowlane po 1260m2, Strupin Duży, c: 40zł/m2

16.Działka budowlana 1064m2 ul. Bazylany, Pokrówka, c: 88.000;

17.Działki budowlane od 1000m2, Żółtańce Kol., c: 75.000; /działka

18.Atrakcyjne działki budowlane o pow. od 1250m2, ul. Pana Tadeusza, ul. A. Mickiewicza - Janów I, cena od 63zł/m2

19.Działki budowlane o pow. od 892m2, położone na nowo powstałym osiedlu domków jednorodzinnych, media, Okszów, c: od 60zł/m2

20.Działki budowlane od 722m2, Staw, c: 45zł/m2

gmina Dorohusk

1.Dom parterowy, drewniany 70m2, działka 6300m2, blisko rezerwat przyrody, c: 120.000;

2.Dom wolno stojący piętrowy 260m2, do niewielkiego wykończenia, możliwość zamieszkania 2-óch rodzin – odrębne wejścia na poszczególne kondygnacje, 2 garaże, działka 3490m2, – dobre miejsce na prowadzenie dział. gosp. c: 210.000;

3.Dom wolno stojący piętrowy 170m2 + piwnica +poddasze do adaptacji. Parter przystosowany do prowadzenia działalności gosp., działka 1622m2, doskonała lokalizacja, c: 270.000;

4.Pięknie położona działka budowlana o pow. 1,04ha, granicząca z burzyskiem (odnogą rzeki Bug) ogrodzona siatką, piękne starodrzewy, możliwy podział na mniejsze powierzchnie, c: 115.000;

5.Działka gruntu 2,10ha położona bezpośrednio przy drodze głównej Chełm – Dorohusk, Brzeźno, c: 100.000;

6.Grunt rolny o łącznej pow. 2,25ha (przeliczeniowych 1,53ha) w 3 kawałkach, c: 18.000;

7.Dom wolno stojący parterowy z poddaszem użytkowym o pow. 135m2, rok budowy 2008, działka 1600m2 ogrodzona, c: 285.000;- do negocjacji

gmina Dubienka

1. Budynek wolno stojący o konstrukcji metalowej, ocieplony 40m2, z możliwością prowadzenia działalności handlowej jak i zmiany funkcji na mieszkalną, działka, c: 22.000;

2. Działka budowlano-usługowa o pow. 18,88ha w jednym kawałku, c: 37.000/ha

gmina Rejowiec

1.Dom piętrowy murowany 120m2, działka 4,76ha, blisko las, c: 230.000;

2.Dom parterowy, murowany 100m2 (3 pokoje), duża stodoła murowana, działka 9800m2, przy drodze asfaltowej, c: 197.000- do neg.

3.Dom wolno stojący parterowy z poddaszem użytkowym murowano-drewniany 70m2, działka 5100m2, zagospodarowana, c: 200.000;

4.Grunt rolny o łącznej pow. 2,94ha, Wólka Kańska, Kanie, c: 35.000;

5.Działka rolno-budowlana pow. 1ha (szer. 26m), przy asfalcie, Rejowiec Fabryczny c: 33.000;

6.Działka gruntu z prawem zabudowy 5271m2, Krzywowola, c: 57.000;

7.Działka budowlana 1200m2, Kanie, c: 40.000;

8.Atrakcyjne działki budowlane o pow. od 826m2 – 1014m2 położone na nowo powstałym osiedlu domków jednorodzinnych, media, ul. Polna / Wschodnia, Rejowiec Fabryczny, c: 32zł/m2

gmina Ruda Huta

1. Grunt rolny 4,18ha przy drodze utwardzonej, c: 105.000;

gmina Sawin

1. Dom parterowy murowany 100m2, budynki gospodarcze, działka 1,93ha, przy drodze asfaltowej, doskonała lokalizacja na hodowlę koni i pszczół, c: 145.000;

gmina Wierzbica

1. Posiadłość: działka gruntu 0,97ha zabudowana – I. nowym domem parterowym z poddaszem użytkowym o pow. 130m2 z bali, - II domem parterowym drewnianym po remoncie o pow. 180m2. Działka zadrzewiona starodrzewem, ogrodzona, w części wyłożona kostką, zagospodarowana: basen, c: 490.000;- do neg

gmina Żmudź

1. Dom parterowy drewniany 120m2, działka 1,20ha, budynki gospodarcze: obora, stodoła, przy drodze asfaltowej, c: 150.000; - do neg.

2. Wiejska posiadłość: komfortowy dom z bali przy lesie z 2014 roku o pow. 87m2, garaż wolno stojący, działka 6800m2, staw, dużo ciekawych zadrzewień i innych atrakcji, niedaleko zalew, c: 499.000;

3. Działka leśna o pow. 1ha ogrodzona na całości, drzewostan mieszany, wodociąg przy działce, c: 80.000;

DO WYNAJĘCIA:

1.Magazyn 420m2, dzielnica przemysłowa, c: 4.000zł netto

2.Budynek użytkowy 400m2 w tym magazyn 130m2 wszelkie media, monitoring, plac ogrodzony, Chełm, c: 7.000zl netto

3.Budynek użytkowy parterowy z poddaszem 250m2, os. Dyrekcja, c: 5000zł + media

4.Lokal użytkowy 20m2, 2 piętro, winda, Centrum Chełma, c: 1000zł (czynsz najmu)

5.Lokal użytkowy 50m2, parter, Centrum Chełma, c: 1800zł + media

6.Lokal handlowy 56m2, parter, ul. Lubelska, c: 2600zł netto + media

7.Lokal użytkowy 60m2, 1 piętro, Centrum Chełma, c: 1200zł netto + media

8.Lokal użytkowy 60m2, parter, w nowo odrestaurowanej kamienicy w Centrum Chełma, możliwość regulacji powierzchni, c: 60zł/m2

9. Lokal handlowy 70m2, wysoki parter, Centrum Chełma, c: 1500zł + media

10. Lokale użytkowe od 80m2 - 130m2 1 piętro w odrestaurowanej kamienicy, Centrum Chełma, doskonałe na dział. biurową, ul. Lubelska, c: od 20zł netto/m2 + media

11. Lokal użytkowy 128m2, parter, centrum Chełma, c: 35zł/m2

12. Lokal użytkowy na parterze kamienicy 204m2, możliwość adaptacji na gab. lekarskie, Centrum Chełma, c: 2800zł + media

13. Lokal handlowy 260m2, 1 piętro, ul. Lubelska, c: 32zł/m2

14. Mieszkanie dwupoziomowe 66m2, 2 piętro, nieumeblowane, Centrum, c: 1200zł + media

15. Mieszkanie w kamienicy bezczynszowej 34m2, 1 piętro, c.o. własne gazowe, umeblowane, Centrum Chełma, c: 800zł (czynsz najmu) + media

Ogłoszenia drobne

WYPOŻYCZALNIA SAMOCHODÓW HIT
TEL: 505-379-192
www.hit-wypozyczalnia@gmail.com

- **VW ARTEON** R-LINE autmat
- **BMW F10** X DRIVE automat
- **AUDI A6** 3.0TDi QUATTRO automat
- **FORD FOCUS** 1.6 Benz. automat
- **RENAULT TRAFIC** 9-OSÓB BUS
- **FORD TRANSIT** CUSTOM 8-OSÓB BUS
- **FIAT DUCATO** L4 H3 MAXI BUS
- **BMW X6** M PAKIET automat
- **JAGUAR** XE automat
- **LEXUS** NX 360 automat

oraz 40 innych modeli w ofercie
SAMOCHODY ZASTĘPCZE BEZP OŁAT

SPRZEDAM AUTO-MOTO

- Audi A3, 99r. 1,6b+g, 2.000zł, tel. 530 549 178
- Audi A6 sedan 4x4 st. db. automat WIN-WAUZZZ4F08N101051, 29.500zł, tel. 601 081 906
- Audi B4, 1,8b+g ubezpieczenie przegląd ważne, 1.300zł, tel. 664 621 055
- BMW 116i, 04r. 139000km, technicznie bez zarzutu, zadbane wnętrze, 13.900zł, tel. 790 853 551
- Citroen C4 Cactus 1,2b biały 14r. 50000km st. bdb. garażowany 2 kpl. opon, 35.000zł, tel. 602 356 797
- Citroen C4, 11r. 1,6 e hdi automat grafit bogate wyposażenie, tel. 511 957 999
- Dacia Logan 08r. 1,5dci st. bdb. lekko uszk. błotnik, 7.900zł, tel. 790 853 551
- Fiat Punto II, 02r. 1,2b 113000km bezwypadkowy, progi do malowania, 2.200zł, tel. 515 464 032
- Fiat Punto II, 1,2b+g 8V 10r. 1wł. salon PL klima es 2 kpl. kół garaż., tel. 693 725 727
- Ford Fiesta 1,3b 98r. klima abs airbag, przegląd rok, lakier do poprawek, 1.100zł, tel. 605 577 846
- Ford Focus C-max 06r. 1,6tdci srebrny st. db., 6.000zł, tel. 512 267 690
- Ford Focus kombi 1,6d 05r. bardzo zadbany, kolor stalowy, koła zima lato, 7.500zł, tel. 511 010 275
- Ford Galaxy 07r. 1,8tdci bez dpf srebrny 7-osobowy st. bdb., 13.900zł, tel. 511 957 999
- Ford Scorpio 95r. 2,0b+g ciemna śliwka zadbany, 3.900zł, tel. 601 169 899
- Hyundai Tucson 4x4, 07r. 2,0d czarny climatronik st. bdb., 16.600zł, tel. 511 957 999
- Kia Sportage 07r. 2,0d srebrny skóra bogate wypos. garażow. mały przebieg, 19.500zł, tel. 662 700 086
- Opel Corsa 1,4b 05r. 230000km, super stan, bogate wyposażenie, 8.900zł, tel. 600 077 521
- Opel Corsa C, 1,2d, 06r., 3d, dobrze wyposażony, 4.999zł, tel. 782 287 607
- Peugeot 306, 2,0hdi kombi 01r. opłacony ważny przegląd hak, 1.900zł, tel. 503 464 904
- Peugeot 407, 2,2hdi biturbo bogate wypos. 2x koła skórzana tapic. k. czarny, 14.300zł, tel. 503 393 309
- Peugeot 508 RXH top wersja 208000km diesel +hybryda full opcja 4x4 skóra, 39.900zł, tel. 790 853 551
- Polonez Caro Plus 1,6 Gli 150000km 99r. b+g hak st. db., tel. 733 571 001
- Przyczepka sam. 125x200cm z dokumentami, 1.450zł, tel. 503 464 904

KUPIĘ ZABYTKOWE
MOTOCYKLE SAMOCHODY
LATA 1900-1990
SPRAWNE DO REMONTU
TEL. 505 379 192

Skup Aut
OSOBOWE - BUSY - całe, jeżdżące, uszkodzone, bez prawa rejestracji
CAŁE WOJ. LUBELSKIE
TRANSPORT - GOTÓWKA
Włodawa - tel. 727 563 368

KUPIĘ SAMOCHODY
- osobowe
- dostawcze
- roczniki 2010-2019
- bezpłatna wycena

GOTÓWKA OD RĘKI
Chełm, ul. Chemiczna 11B
tel. 505379192, 513010121

eprasa.pl ac52e0d671

GARAŻE Blaszane
BRAMY Garażowe
KOJCE dla Psów
Najniższe CENY
Różne wymiary
Transport i montaż
GRATIS cały KRAJ
Automatyka do bram!
GARAŻE WZNOSZONE
781-088-977 604-397-105
81-440-51-08 82-592-28-44
84-539-81-91 25-740-57-38
www.konstal-garaze.pl

•Renault Clio 1,2b 16V srebrny 3d super stan dobre wyposażenie 10r., 10.900zł, tel. 790 853 551

•Renault Megane 1,5dci 110KM lekko uszkodzony tył techn. super stan, 10.900zł, tel. 790 853 551

•Renault Megane Classic 03r. 1,6b 170000km kolor oliwkowy, 1.800zł, tel. 509 518 852

•Renault Scenic 01r. 1,9d, 2.600zł, tel. 664 416 258

•Renault Scenic I, 01r. 1,4b+g st. db., tel. 885 608 277

•Seat Leon 1,8b 02r. 197000km 5d st. bdb., tel. 661 082 907

•Skoda Octavia II, 1,9d 105KM 06r. 1wł. srebrny bdb. wypos. klima garaż. el 2es st. bdb., tel. 517 490 156

•Skuter Romet 717 silnik do remontu, tanio, tel. 785 563 559

•Toyota Auris 12r. benzyna, 30.000zł, tel. 508 909 785

•Toyota Avensis sedan 06r. 2,0d wrzos, 10.900zł, tel. 511 957 999

•Toyota Corolla Verso 7os. 05r. 1,8b+g 138KM temp. pf el wk cz pp manual., 13.300zł, tel. 501 062 008

•Toyota Yaris 09r. 1,3b 5d cały oryg. lakier super stan, 18.900zł, tel. 790 853 551

•Volvo S60, 2,4b+g sekwencja sedan niebieski, 9.300zł, tel. 511 957 999

•VW Golf IV, 1,6b+g hatchback srebnrny st. bdb. Chełm, tel. 518 405 415

•VW Passat B4, 95r., 2.500zł, tel. 692 796 377

•VW Polo 02r. 3d 1,4 czarny nowe opony akumulator, 5.000zł, tel. 601 070 770

•VW Polo 1,0b ubezpieczenie przegląd ważny st. bdb., 1.900zł, tel. 697 129 125

•VW Sharan 02r. 1,9tdi 4es 6pp klimatronic 2 strefy webasto 7os. 2 kpl. opon, 9.200zł, tel. 506 181 957

•VW Touran 05r. 2,0tdi 140KM bezwypadkowy 1wł., 16.800zł, tel. 607 860 885

•VW Touran 1,9tdi 04r. 254600km bogato wyposażony garażowany, 11.500zł, tel. 510 667 916

•VW Vento 1,9tdi 110KM nowe turbo technicznie super 97r. af wersja GT, 5.400zł, tel. 790 853 551

AUTO-CZĘŚCI I AKCESORIA

2 felgi stalowe 6J15, ET50, 5x114.3, fi.60, 70zł, tel. 502 002 053

•Alusy 4x108 R14 ET22 BBS, 350zł, tel. 695 351 985 (po 17:00)

•Części do Syreny 105 przeguby końc. drążków tarcze sprzęgła pompa hamul. cylinderki, tel. 609 153 721

•Części do WSK 3-biegowa - sprzedam, tel. 507 145 973

•Felgi aluminiowe 14 na 4 otwory opony zimowe 175/65/14 st. bdb. 2018r., tel. 500 220 284

•Felgi stal. 13" +opony 155/80 4szt. 4 opony zim. 13" 155/80 +kołpaki Fiat po 1 sez. 750zł, tel. 795 821 149

•Felgi stalowe 14" 4x100 ET45 (Seat, VW, Audi) malowane proszkowo st. bdb., 300zł, tel. 881 666 099

•Felgi stalowe 16 do Seat Alhambra VW Sharan z oponami zimowymi, 200zł, tel. 502 846 914

•Felgi stalowe z oponami zimowymi na 4 otwory 205/55/16, 350zł, tel. 601 825 614

•Klocki hamul. Racer 1523 Renault Laguna, 65zł, tel. 500 811 798

•Klocki hamulc. nowe Suzuki Grand Vitara oraz akumulator sprawdzony sprawny 99zł, tel. 515 089 521

•Koła 13" 4szt. opony 155/70/13 M+S felgi stal. rozstaw szpilek 80mm otwór 58mm, 200zł, tel. 724 602 071

•Koła 4szt. zimowe Grand Vitara Suzuki, tel. 500 089 196

•Koła zimowe stal. 165/70/14 VW Polo 75% bieżnika 4szt., 250zł, tel. 507 254 322

•Opony Dębica Passio 165/65/13, tel. 504 377 961

•Opony letnie i zimowe używane różne rozmiary, 50zł/szt., tel. 530 468 600

•Opony na felgach 4szt. Peugeot Citroen 175/65/14 koła wyważone gotowe do montażu, tel. 725 826 944

•Opony używane bardzo duży wybór od 30zł Żółtańce-Kolonia, tel. 663 502 292

•Opony zim. 185/65/15 używ. 2 sezony (zostały po sprzedaży auta) ładny bieżnik, 200zł, tel. 504 194 256

•Opony zimowe Continental 205/55/16 prawie nowe z kolcami, przejechane 500km, tel. 513 123 893

•Opony zimowe na felgach stalowych 165/70/14, 100zł/szt., tel. 607 565 785

•Prądnica z kompletnym regulatorem do Fiata 126p, tel. 692 342 502

•Radia samoch., antena teleskop. elektr., lustro lewe do busa, podwiesz. wału F. Transit, tel. 515 089 521

•Rozrusznik Polonez nowy, rozrusznik UAZ i rozrusznik VW Passat 1,9 po regeneracji, tel. 794 445 587

SPRZEDAM NIERUCHOMOŚCI

•11 Listopada 46m2 koło Gmachu 3pok. po remoncie puste balkon słoneczny, tel. 515 959 229

•2 dz. bud. po 1353m2 Okszów ul. makowa (media przy działkach) dojazd asf., 65zł/m2, tel. 664 954 484

•28m2 ul. Przemysłowa Ip. do remontu, duży balkon, tel. 513 010 121

•36m2 puste 2pok. balkon Wołyńska IIp. do remontu, tel. 507 982 778

•41m2 czynsz miesięczny 7zł balkon IIp. po gen. remoncie okazja, 153.000zł, tel. 507 982 778

•45m2 po remoncie 2pok. IIp. wspólnota Piłsudskiego, tel. 514 844 734

•47m2 Ip. centrum 2pok. po generalnym remoncie okazja, tel. 515 959 229

•4pok. IIp. 70m2 Armii Krajowej ChSM umeblowane, tel. 502 225 587

•57m2 okazja IIp. 4pok. Kolejowa czynsz 450zł umeblowane, tel. 507 982 778

•61m2 parter 4 pok. ul. Piłsudskiego, 262.000zł, tel. 729 874 514

•64m2 Legionów Polskich Ip. 3pok. wspólnota garaż balkon umeblowane, tel. 507 982 778

•6ha ziemi z zasiewem Olchowiec gm. Wierzbica, tel. 696 168 921

•6ha ziemi z zasiewem w całości Olchowiec gm. Wierzbica, 240.000zł, tel. 696 168 321

•75m2 centrum 3pok. IIp. balkon umeblowane Kopernika, tel. 502 225 587

•Budynek 100m2 pod działalność, produkcję i usługi, 92.000zł, tel. 605 211 221

•Budynek 80m2 na dz. 770 m2 pod działalność, usługi ul. Lubelska, tel. 605 211 221

KUPIĘ NIERUCHOMOŚĆ W CHEŁMIE
może być z nieuregulowanym stanem prawnym
telefon: 505 379 192 513 010 121

•Budynek komercyjno-mieszkalny 350m2 ul. Powstańców W-wy, tel. 605 211 221

•Budynek prod.-usł. 250m2 dz. 700m2 Chełm (płatne w ratach po 2.000zł), 380.000zł, tel. 694 088 770

•Budynek prod.-usł. 250m2 dz. 700m2 Chełm, 380.000zł (płatne w ratach po 2.000zł), tel. 694 088 770

Dom z bud. gosp. w stanie surowym dz. 16a Okszów ul. Chabrowa, tel. 518 938 242

•Dom - siedlisko 68m2 z dz. 6300m2, 12km od Chełma, tel. 605 211 221

•Dom 2-rodz. 220m2, 2 garaże solary dz. 21a zagospodarowana Chełm ul. Rejowiecka, tel. 509 080 877

•Dom do remontu na dz. 3,5a przy ul. Kopernika w Chełmie - pilnie, 150.000zł, tel. 500 087 074

•Dom do remontu na dz. 3,5a przy ul. Kopernika w Chełmie, tel. 514 306 963

•Dom do wyk. 104m2 dz. 4a kanal. tynki posadzki prąd woda w bud., gaz doprowadzony, tel. 504 933 081

•Dom mur. part. 96m2 gosp. 60m2 dz. 25a media, Krasnystaw ul. Rejowiecka, 320.000zł, tel. 502 152 413

•Dom nowy 115m2 szeregowy, blisko centrum - lub zamiana na mieszkanie z dopłatą, tel. 605 211 221

•Dom part. z podpiw. i podd. +garaż w bryle domu obora mur. grunty 11ha gm. Chełm, tel. 605 490 938

•Dom parterowy drewniany 64m2 dz. 220m2 boczna Lubelskiej do remontu, 83.000zł, tel. 515 959 229

•Dom piętrowy 150m2 oficyna 80m2 garaż mur. 30m2 dz. 901m2 Chełm, 350.000zł, tel. 661 780 142

•Dom piętrowy do generalnego remontu +obora stodoła dz. 0,67ha Sawin, tel. 781 578 136

•Dom piętrowy do remontu Hrubieszowska dz. 700m2, tel. 502 225 587

•Dom podpiw. +dom parter. na dz. 18a rolne 2,4 i 0,71ha, razem lub osobno, Wierzbica, tel. 500 101 015

•Dom ul. Paderewskiego 134m2 piętrowy gaz węgiel dz. 670m2 garaż zaplecze pusty, tel. 507 982 778

•Dom w Okszowie 107m2 dz. 900m2 garaż w bryle domu, 10min. od Chełma, 310.000zł, tel. 695 518 151

•Dorohusk - dz. 3217m2 stare budynki, media (prąd, woda, kanalizacja), tel. 602 782 612

Pilnie sprzedam działkę budowlaną 8,4a Krasnystaw ul. Miodowa, tel. 603 933 038

•Dz. 0,96ha Pawłów visa vie hotelu Regent, 99.000zł, tel. 510 021 677

•Dz. 35a z budynkiem mieszkalnym i gospodarczym w Klesztowie, 150.000zł, tel. 790 626 050

•Dz. 3900m2 w Chełmie przy ul. Bieławin, 72.000zł, tel. 505 379 192

Sprzedam ATRAKCYJNE DZIAŁKI w Okszowie, tel.606 945 577

•Dz. 3ha Żółtańce gm. Chełm w sąsiedztwie nowa zabudowa mieszkaniowa, tel. 510 021 677

•Dz. 40a przy szosie hrubieszowskiej obok osiedla Malinowa w Kamieniu, 40.000zł, tel. 579 470 337

•Dz. 9990m2 Srebrzyszcze przy krzyżówce dostęp do drogi asf. z 2 stron, 25zł/m2 tel. 505 379 192

•Dz. atrakcyjna 410m2 I AWP /Partyzantów pod inwestycje, tel. 517 748 500

•Dz. bud. 0,28ha Nowiny 3km od Chełma media, dz. rolno-bud. 0,5ha Ruda-Kolonia, tel. 501 618 453

•Dz. bud. 0,28ha Nowiny; dz. rol.-bud. rekreacyjna 0,5ha Ruda-Kolonia 16km od Chełma, tel. 501 618 453

•Dz. bud. 13a Krasnystaw ul. Ułańska, 70.000zł, tel. 505 834 357

•Dz. bud. 15a droga asfalt. prąd woda gaz ośw. uliczne boczna ul. Metalowej, 85.000zł, tel. 505 509 626

•Dz. bud. 1642m2 Bazylany, Chełm, tel. 693 652 573

•Dz. bud. 30a Weremowice, tel. 507 581 360

•Dz. bud. 6000m2 ze stawem w Nowinach 3km od Chełma, tel. 605 211 221

•Dz. bud. 9a, Okuninka nad J. Białym, dom drew., uzbrojona, blisko kościoła, 180.000zł, tel. 695 174 562

•Dz. bud. Siedliszcze media, tel. 500 307 859

•Dz. bud. w Krasnymstawie ul. Ułańska i Bohaterów Września, cena i wielkość do uzg., tel. 606 394 078

•Dz. bud.-rol. 0,74ha Strupin Duży gm. Chełm (wodociąg, przy szosie) +0,05ha lasu, tel. 510 122 377

•Dz. gruntu rolnego kl. V-VI, 1ha 54a Wólka Okopska gm. Dorohusk dojazd drogą asf., tel. 603 624 284

•Dz. letniskowa 621m2 +domek +media zalew Dębowy Las gm. Żmudź, tel. 508 934 246

•Dz. przemysłowa Rejowiec Osada ul. Przemysłowa 12000m2, 190.000zł tel. 511 218 024

•Dz. rolna 10a Ostrów Kolonia, 5.000zł, tel. 505 379 192

•Dz. rolna łączna powierzchnia 1,37ha nr 750/2 nr 166/1 Strupin Duży, 79.000zł, tel. 505 379 192

•Dz. rolno-bud. 42,5a Wolwinów, tel. 666 374 836

•Dz. usługowo-bud. 11200m2 ze stawem Okszów ul. Kwiatowa, 120.000zł, tel. 605 211 221

•Działka w Janowie, tel. 605 211 221

•Działki 0,47ha, 0,75ha, Podgórze gm. Chełm 79.000zł, tel. 510 021 677

•Działki bud. 11a +gaz prąd woda spokojna okolica Zawadówka gm. Chełm, tel. 605 490 938

•Działki bud. 1475m2, 1000m2 w Żółtańcach-Kol., tel. 600 505 350

•Działki budowlane w Janowie ul. Wallenroda, niezadrzewione, od 79.000zł, tel. 729 871 068

•Garaż mur. nowy ul. Hrubieszowska obok Auto-Gaz, ogrodzony zespół garaży, 32.500zł, tel. 508 209 568

•Garaż przy ul. Wołyńskiej, tel. 669 604 019

•Gospodarstwo - siedlisko 4,36ha Klesztów dom budynki gosp., tel. 602 353 086

•Grunt rolny 0,51ha Mołodutyn gm. Kamień, tel. 510 021 677

•Grunt rolny 1,22 ha nr 152 nr 153 Podgórze gm. Chełm, 79.000zł, tel. 513 010 121

•Kawalerka 24m2 Ip. Chełm ul. 11 Listopada, tel. 665 393 421

•Kawalerka po remoncie do wejścia od zaraz ul. Piłsudskiego, tel. 602 699 866

•Kawalerka w centrum na parterze, duży balkon, bdb. rozkład pomieszczeń, 167.000zł, tel. 505 379 192

•Las 1,26ha Rakołupy Duże, sosna, grab, dąb, ok. 80 lat, 52.000zł, tel. 504 375 579

•Las 100-letni z gruntem KW, sosna dąb grab 1,5ha oraz 0,71 ha, Wyryki, 22.000zł/ha, tel. 510 623 626

•Lokal 50m2 ul. Wojsławicka parter, 220.000zł, tel. 605 211 221

•Łąka 1,14ha w miejscowości Święcica gm. Wierzbica, tel. 502 173 958

•M-3 IIp. 43m2 środkowe kuchnia w zabud. nowe okna własność wspólnota do zamieszk., tel. 695 266 918

•M-3 Ip. 50m2 z balkonem os. Dyrekcja, 200.000zł, tel. 729 874 514

•M-3, 36,5m2 IVp. ul. Piotra Skargi, tel. 781 945 185

•M-3, 47m2 IIp. os. Dyrekcja do generalnego remontu, niski czynsz, 165.000zł, tel. 729 871 068

•M-3, 50m2 Ip. po kapitalnym remoncie os. Kościuszki, 245.000zł, tel 605 963 913

•M-3, 50m2 IVp. 2p+k+ł, okazja najlepsza cena 175.000zł, tel. 724 434 821

•M-3, 51m2 parter os. Kościuszki, tel. 517 577 827

•M-4 Chełm IIIp. środkowe balkon do zamieszkania od zaraz, 203.000zł, tel. 609 741 768

•M-4 Chełm parter balkon blok z 2020r. wykończone pod klucz nowe AGD, 265.000zł, tel. 669 707 262

•M-4 Krasnystaw IIp. środkowe balkon po kapitalnym remoncie nowe AGD, tel. 669 707 262

•M-4 parter ul. Wolności 57,2m2, 3pok., 270.000zł, tel. 608 584 158

•M-4, 60m2 os. XXX-lecia 3p+k+ł+wc słoneczne, z widokiem na park, 250.000zł, tel. 514 816 907

•M-4, 60m2, 3pok. wysoki parter balkon atrakcyjna lokalizacja, 250.000zł, tel. 886 337 653

•M-4, 76m2 os. Dyrekcja IIp. wspólnota niski czynsz, 255.000zł, tel. 605 211 221

•M-6 parter os. Słoneczne 85,83m2 kuch. i łaz. z wypos. +ew. nowy garaż, 343.000zł, tel. 660 340 690

•Magazyn z zapleczem biurowo-socjalnym 268m2, 217.000zł, tel. 605 211 221

•Magazyny przem. 400m2 plac dz. 25a waga samoch. +bud. mieszk. dz. 10a Wierzbica, tel. 500 101 015

Mieszkanie 22m2 IVp. p+k+ł, do kapitalnego remontu, centrum Włodawy ul. Kotlarska, spółdzielcze własnościowe, czynsz 145zł, 63.000zł, tel. 607 942 526

•Mieszkanie 2pok. 45m2 IVp. duży balkon zadbane umeblowane ul. Wolności, 187.000zł, tel. 503 837 800

•Mieszkanie 2pok. Ip. wspólnota do remontu Górna Dyrekcja podłączenie do MPEC, tel. 667 391 066

SPRZEDAM
NIERUCHOMOŚĆ
ul. Kolejowa 35-55 pow. 1736 mkw, woda, energia
tel. 604 770 223

•Mieszkanie 2-pokojowe 39m2 Ip. Wólka Leszczańska, 90.000zł, tel. 729 874 514

•Mieszkanie 59,9m2 parter z balkonem 3p+k+ł+wc Chełm ul. Wolności, 250.000zł, tel. 503 043 545

•Mieszkanie 65m2 Ip. czynsz 218zł os. Bazylany, tel. 605 211 221

•Mieszkanie 67m2 bezczynszowe, dz. 236m2, Różanka, 55.000zł, tel. 508 266 152

•Mieszkanie Dyrekcja Górna parter 77m2 balkon nowe okna c.o. meble kuch., 279.000zł, tel. 667 068 613

•Mieszkanie M-4, 57m2 IIIp. Włodawa, 189.000zł, tel. 539 649 001

•Mieszkanie w bloku 45m2 IVp. ul. Wolności - pilnie, tanio, tel. 601 271 610

•Mieszkanie w centrum miasta 35m2 IIIp., 149.000zł, tel. 511 218 024

•Mieszkanie w kamienicy 27m2, 2pok. Ip. po remoncie generalnym Centrum, 109.500zł, tel. 605 963 913

•Mieszkanie w kamienicy 32m2 pokój z aneksem IIp. po kap. remon. Centrum, 136.000zł, tel. 601 169 899

•Nieruchomość 52m2 Rejowiec osobne wejście do bloku media spółdzielcze, 67.000zł, tel. 501 062 008

•Posiadłość - siedlisko 1100m2 dz. 2,4ha, 555.000zł, tel. 605 211 221

•Siedlisko - dom dz. 0,83ha Olenówka gm. Dorohusk, tel. 602 353 086

•Siedlisko 0,5ha Teresin dom b.gosp. sad, 200m od trasy Chełm-Wojsławice, 79.000zł, tel. 505 379 192

•Szymanowskiego IIp. 4pok. 69m2 meble ChSM, tel. 515 959 229

BUDOWA I NAPRAWA

•Blacha czarna gr. 1-3mm kształtowniki różne cięcia wg potrzeb możl. transport, 3,60zł/kg, tel. 501 505 044

•Bojler gazowy na gaz stały 50l, 400zł, tel. 510 966 568

•Bojler używany 1 sezon 120l ocieplany z wężownicą, 320zł, tel. 660 661 073

•Bojler z wężownicą 150l, 100zł, tel. 513 788 767

•Drzwi 90 z futryną z szybkami wewnętrzne sosnowe prawe Chełm, 60zł, tel. 694 142 839

•Drzwi białe lewe 70cm z ozdobną kratką złotą st. db., 15zł, tel. 692 342 502

•Drzwi brązowe wenge pełne z zamkiem i kluczem patentowym prawe, 155zł, tel. 696 088 122

•Drzwi dębowe pełne i oszklone używane 2szt. kolor brąz i orzech, 100zł, tel. 515 196 411

•Dwa jesiony na materiał budowlany, tel. 514 204 952

•Gruz betonowy, kruszony - sprzedam, tel. 609 150 543

SPOŁEM CHEŁM Sp. z o.o. OFERUJE;

DO WYNAJĘCIA LOKALE
- Al. M. J. Piłsudskiego 14 - powierzchnia 95 m2 - parter
- Al. M. J. Piłsudskiego 14 powierzchnia 510 m kw - I piętro restauracja "Lotos"
- Al. M. J. Piłsudskiego 26 - boks handlowy o powierzchni 4,4 m2
- Al. M. J. Piłsudskiego 28 - 2 boksy ma usługi handlowe o powierzchni 22 m2
- ul. Rejowiecka 181 - powierzchnia 80 m2.

DO SPRZEDAŻY: nieruchomość przy ul. Rejtana 8; budynek 197m², działka gruntu 637 m kw.

Więcej informacji tel. 660 - 547 - 809

eprasa.pl ac52e0d671

SPRZEDAŻ
- piasek płukany do mixokreta
- piasek budowlany, podsypkowy
- kruszywa drogowe
- żwir płukany, pospółka
- ziemia czarna ogrodowa

Transport na terenie Chełma GRATIS!
AS-TRANS Chełm
ul. Zielna 14
tel. 782 748 918
509 727 383

SCHODY, PODŁOGI, PARAPETY, BLATY, STOŁY, SZTACHETY, DESKI ELEWACYJNE, kantówki, listwy wykończeniowe
PRODUCENT tel. 609 413 767, 82 563 74 62

NAJTAŃSZE DREWNO OPAŁOWE I KOMINKOWE
DĄB od 110 zł/mp
DREWNO ŁUPANE: GRAB, BRZOZA, OLCHA
Dowozimy
Szeroki wybór
Zapraszamy na plac
Nie przebije nikt!
PALIMY CENY!
TARTAK ZOLD WOOD, Rakołupy Duże
tel. 513-303-650 514-725-380

REMONTY BIUR MIESZKAŃ LOKALI
glazura - terakota - k/g - malowanie 607 452 099

- Kaloryfer nowy 2-płytowy 900x800 nieużyw. podłączenie dolne głowica po prawej, 350zł, tel. 605 431 150
- Krajzega samoróbka masywna bez silnika +2 piły, 350zł, tel. 693 737 933
- Okna, drzwi PCV w bardzo dobrym stanie z demontażu, 150zł/szt., tel. 505 379 192
- Okno pcv nowe wym. 147x150cm 2szt., tel. 794 445 587
- Panel fotowoltaiczny moc 250W oraz regulator do ładowania akumulatorów, 500zł, tel. 691 748 321
- Piec c.o. gazowy 1-funkcyjny po 1 sezonie grzewczym „Świebodziec", tel. 609 153 721
- Piec kl. V „SAS" eko groszek z podaj. pali 20kg na dobę zawory pompki bojler, 4.000zł, tel. 691 246 901
- Płyty drogowe - sprzedam, tel. 609 150 543
- Pompa do brudnej wody na gwarancji, 150zł, tel. 501 061 709
- Siatka leśna ocynk. zagęszcz. wys. 150 i 160cm, siatka bud. ocynk. i słupki, 5,50zł/mb, tel. 501 505 044
- Słupki stemple żerdzie deski 1" świerk na deski krokwie kantówki, szyby 5szt. 160x110, tel. 505 178 329
- Spawarka 2-fazowa samoróbka mocna bezawaryjna, 280zł, tel. 723 049 820
- Sztachety dębowe suche 120 i 135cm gr. 3cm szer. 8,2cm, możliwy transport, od 4zł/szt., tel. 501 505 044
- WC (sedes) firmy Roca używany st. bdb., 200zł, tel. 601 071 812
- Wełna mineralna Rockwoll 8cm tafle 27m2, 14,50zł/m2, tel. 694 278 711
- Wkrętarka elektryczna 6V Parkside z wypos. w walizce, tel. 888 705 201
- Zamek Gerda ZE-1ZP grafit antywłamaniowy, 400zł, tel. 722 331 141
- Ziemia z wykopów 50 wywrotek, 300zł wywrotka, tel. 511 218 024

USŁUGI

PIASEK
BUDOWLANY - PODSYPKOWY
Ziemia - Własna piaskownia
Tel. 662 206 302

SZAMBA BETONOWE
MONTAŻ Z TRANSPORTEM
15 lat doświadczenia
tel. 609 150 543

KOMPLEKSOWE USŁUGI
Z.P.H.U MAREX
- siatka ogrodzeniowa
- słupki, bramy i kraty
- drut ocynkowany
Chełm, ul. Łanowa 29 (Bazylany)
tel. 082 563-82-92, 0 692 136 022

- Alarmy, Monitoring, Kontrola dostępu, Serwis, Naprawa komputerów i laptopów, tel. 606 784 123

BHP Ppoż. SZKOLENIA USŁUGI, tel. 603 120 075

Cyklinowanie bezpyłowe, parkiety, panele, tel. 602 324 113

Ciągnik zakupię, przyczepy, tel. 669 681 711

Cyklinowanie bezpyłowe, tel. 503 685 890

Czyszczenie dywanów, tel. 506 305 784

KOMINKI, tel. 607 924 151

Koparka mała - usługi kompleksowe, wywóz ziemi, gruzu, tel. 502 322 248

Malowanie, wykończenia wnętrz, tel. 667 666 679

Organizacja eventów, imprez integracyjnych, przejażdżki quadem. NST Sp. z o.o., tel. 691 170 170

Posadzki mixokretem, tel. 600 120 907

- Pozycjonowanie - www.neoseo.pl tel. 512 392 940
- Przeprowadzki, tel. 601 916 800

Przeprowadzki, transport - lotniska, tel. 667 666 679

Rusztowania wynajmę, tel. 795 204 150

Skręcanie mebli, garderoby, szafki, komody, kuchnie wraz z montażem, tel. 577 811 222

Tartak przewoźny. Załadunek i obracanie kłody. Tel. 505 091 013

TŁUMACZENIA PRZYSIĘGŁE
jęz. francuski i włoski
tel. 511 805 187

Tłumacz przysięgły j. niemieckiego, tel. 604 210 111

TRANSPORT, TEL. 690 685 680

TYNKI MASZYNOWE – gipsowe, cementowo-wapienne, elewacje, wykończenia wnętrz, posadzki mixokretem, tel. 506 396 999

Wykańczanie wnętrz, sufity podwieszane, płyty K-G, glazura terakota, gładzie malowanie, tel. 577 811 222

MEBLE, AGD, RTV

- Biurko 85x55 wys. 72cm, lampa 1-punktowa, 2 kinkiety, 2 dywany, domofon, rolety 2szt., tel. 661 082 907
- Biurko nowoczesne b. funkcjonalne kolor wiśnia st. bdb., 60zł, tel. 695 673 458
- Fabrycznie nowy stolik okolicznościowy (ława) szklany z półką nogi drewno wiśnia, 120zł, tel. 695 643 458
- Kanapa narożna rozkładana skórzana kolor kremowy po renowacji st. bdb., 1.800zł, tel. 502 211 941
- Kanapa narożna skórzana kolor kremowy po kompleksowej renowacji st. bdb., 1.800zł, tel. 511 529 582
- Kanapa rozkładana z poj. na pościel +fotel, tanio sprzedam, tel. 514 325 098
- Krzesła drew. brązowe tapicerka szara 4szt., komoda brąz., kuchenka elektr. 2pal. nowa, tel. 825 636 215
- Krzesła drew. PRL 3szt. super stan wyszlifowane zagruntowane farbą do antyków, 150zł, tel. 695 643 458
- Krzesła drew. PRL zagruntowane farbą do antyków 3szt., taborety PRL po renowacji, tel. 515 089 521
- Krzesła drewniane brązowe tapicerowane 6szt., łóżko drewniane +materac st. bdb., tel. 502 338 839
- Lodówka czerwona wys. 2m st. db., 400zł, tel. 530 864 421
- Magiel elektryczny Predom-174 st. idealny, 110zł, tel. 696 752 099
- Magnetofon szpulowy Unitra nieużyw., zestaw głośnomówiący do samoch. Jabra Drive, tel. 514 936 726
- Magnetowid Panasonic NV-J45 HQ, tel. 504 377 961
- Maszyna do szycia Singer z blatem st. bdb. (szyje cienkie, grube), 200zł, tel. 514 306 963
- Maszyna do szycia Singer z blatem st. bdb. „sama szyje" oraz samowar elektryczny, tel. 514 306 963
- Meble niemieckie, regały, biurka, materace, szafy, łóżka, tel. 506 094 800
- Narożnik kuchenny +stół +2 taborety st. db., tel. 507 145 973
- Nowa ława 100cm szklana z półką nogi drewno wiśnia, biurko nowoczesne 100x60, tel. 515 089 521
- Oddam dwie kanapy st. db. z pojemnikiem na pościel, tel. 667 869 179
- Okap kuchenny biały Amica 50cm st. db., 80zł, tel. 696 088 122
- Piekarnik elektryczny, Krasnystaw, tel. 508 016 260
- Pralka Elektrolux mało używana 5kg st. idealny, 350zł, tel. 796 555 689
- Pralka wirnikowa „Ania", 150zł, tel. 505 996 061
- Pralka wirnikowa typu „Frania" st. bdb., 150zł, tel. 505 996 061
- Prasowalnica Tamatpress 2000, 32x60, 170zł, tel. 500 087 118
- Router TP-Link 3G/4G Wireless N TL-MR3220 (bez kabla LAN) st. bdb., 65zł, tel. 661 418 886
- Segment z szafą 2drz. połysk, kanapa 2os. z poj. na pościel, kuchnia gaz. z piekar. biała, tel. 535 286 912
- Sofa-kanapa międzywojenna po renowacji, szafka RTV dąb rustical front oszklony, tel. 509 619 839
- Szafa dębowa 100-letnia po renowacji 4-drzwiowa wym. 200x200x60, tanio, tel. 601 168 257
- Szafka na kółkach z półką obrotową czarna 60x40cm wys. 55cm, 60zł, tel. 724 602 071
- Szafka RTV kolor dąb rustical front oszklony, sofa międzywojenna po renowacji dębowa, tel. 509 619 839
- Tapczan 2-osobowy st. db., tel. 733 571 001
- Tapczan 2-osobowy st. db., tel. 733 571 001
- Telewizor Daewoo i Panasonic 21-25", magnetowid Panasonic NV-J45 HQ, tel. 504 377 961
- Telewizor Daewoo, Panasonic 25-21", tel. 504 377 961
- Wersalka 2 fotele ława rozkładana ekspres do kawy Tiross TS622 nieużywany, tel. 663 767 094
- Witryna oszklona narożna ciemny brąz, 450zł, tel. 501 302 027
- Żelazko krawieckie ciężkie z lat 60-tych, tel. 504 377 961
- Żelazko krawieckie el. ciężkie z lat 60-tych, tel. 504 377 961

SPORT, ZDROWIE I URODA

- Chcesz przestać pić? Anonimowi Alkoholicy mogą Ci pomóc, zadzwoń, tel. 518 757 967
- Dmuchana miska do mycia głowy osoby leżącej 20zł, kółko dmuchane p-odleżyn. 10zł, tel. 825 635 050
- Inwalidzki wózek elektryczny max. udźwig 140kg +ładowarka do akumulatora, 2.000zł, tel. 720 773 501
- Łóżko rehab. niemieckie na gwarancji materac gratis st. idealny, 1.980zł, tel. 783 042 071
- Spotkania Dorosłych Dzieci Alkoholików, poniedziałek godz. 18:00, ul. Reformacka 24, Chełm. Zapraszamy. tel. 606 588 208
- Stół do gier Combino wielofunkcyjny (piłkarzyki, bilard, hokej, tenis, szachy i inne), 750zł, tel. 696 933 311
- Wózek elektryczny inwalidzki max. udźwig 140kg st. bdb. w zestawie ładowarka, 2.000zł, tel. 720 773 501
- Wózek inwalidzki 300zł, pompa do materaca p-odleż. 35zł, tel. 783 042 071
- Wózek inwalidzki 450zł, chodzik 4koł. z koszykiem 150zł, materac p/odleżynowy 300zł, tel. 796 555 689
- Żywokost korzenie na złamania, kręgosłup, zwichnięcia, tel. 882 770 344

SPRZEDAM INNE

- 100 płyt winylowych z muzyką poważną - sprzedam, tel. 503 393 266
- 7 garniturów 7 marynarek na 175cm wzrostu z bdb. materiałów jak nowe, tel. 504 377 961
- Agregat prądotwórczy Vachdorf615 vdf 220V – 3,8k W 380 V – 7,7kW, profesjonal, nowy, tel. 535 746 753
- Akordeon Amoretta 80 basów po naprawie i strojeniu, 1.200zł, tel. 790 626 050
- Alba dziewczęca 146-152 +buty skórzane rozm. 32 wianek torebka st. idealny, 250zł, tel. 739 542 259
- Butla gazowa mała czerwona, tel. 504 377 961
- Drewno kominkowe i c.o. transport gratis, 130zł, tel. 607 803 931
- Drewno opałowe c.o. kominkowe rozpałkowe transport, tel. 504 860 159
- Drewno opałowe kominkowe i c.o. pocięte porąbane, transport i rozładunek, od 130zł/m3, tel. 724 484 445
- Drewno opałowe pocięte i porąbane mieszane, 120zł/m3, tel. 694 237 263
- Drewno sosnowe suche drobne krótko cięte na rozpałkę w dużych workach 50kg dowóz, tel. 512 358 959
- Drewno twarde od 120zł/m3 gałązówka 100zł podpałkowe sosna w workach 50kg 130zł, tel. 662 208 232
- Drut mosiężny fi. 2,5mm 2,5kg 150zł; drut mosiężny fi. 3,2mm 3,5kg 170zł, tel. 724 602 071
- Drut spaw. miedziowany na bębnie fi. 1,6mm 12kg 70zł, cyna laski LC60 0,65kg 60zł, tel. 724 602 071
- Dywan nowy ładny nieużywany 350x250cm, 250zł, tel. 608 579 591
- Karnisze drewniane sufitowe różne długości i kolory st. bdb. - tanio sprzedam, tel. 602 671 378
- Koła pasowe różne rozmiary, tel. 609 153 721
- Kołdra używana 200x220 produkcja krajowa, 40zł, tel. 694 613 886
- Kołdra wełniana nieużywana, tel. 663 767 094
- Krajzega metal. silnik 3kW siła przewód siłowy 25mb wtyki na bolce okrągłe +piła, 950zł, tel. 500 680 186
- Krajzega metal. z siln. 3kW na paski klinowe 25mb przewód siłowy wtyki +piła, 900zł, tel. 500 680 186
- Krajzega samoróbka masywna bez silnika +2 piły, 350zł, tel. 693 737 933
- Kupony materiałów wełnianych, tel. 504 377 961
- Lina stalowa 5m z hakiem, lina stalowa 10m z hakiem, 130zł, tel. 723 049 820
- Linka stal. z hakiem ok. 8mb śr. 10mm, silnik 1F 300W 1440 obr., transformator 1FB, tel. 504 933 081
- Maszyna do szycia marki „SAN" podstawa drewniana napęd nożny, 300zł, tel. 724 602 071
- Narzędzia i części mech.-elektr., łożyska różne, piły, itp. „1001 drobiazgów" - tanio, tel. 509 380 591
- Nowe zimowe buty wojskowe rozm. 42 z WOT-u nieużywane. C. 250 zł, tel. 518 269 099
- Obrazy (pakiet) abstrakcje minimalistyczne idealne do nowoczesnego domu, 1.000zł, tel. 668 548 905
- Obrusy bieżniki szydełkowe, obrazy widoki haftowane, skóry królicze wyprawione 10szt., tel. 607 569 810
- Panel fotowoltaiczny moc 250W oraz regulator do ładowania akumulatorów, 500zł, tel. 691 748 321
- Pień orzecha włoskiego sprzedam, tel. 694 398 243
- Pomnik granitowy kolor popielaty st. db., 2.000zł, tel. 502 211 941
- Pompa do brudnej wody na gwarancji, 150zł, tel. 501 061 709
- Rolety okienne wewnętrzne nowe - tanio sprzedam, tel. 602 671 378
- Saksofon tenor Weltlang 1.050zł, tel. 518 616 550
- Skóry baranie jasne i ciemne, tel. 504 377 961
- Spawarka 2-fazowa samoróbka mocna bezawaryjna, 280zł, tel. 723 049 820
- Sprężarka polska 3-cyl 3JWGO sprawna, tel. 880 657 957
- Stare meble, zastawy i inne z lat 50 i 60-tych, tel. 511 218 024
- Sztucer owg 308 pokrowiec, luneta 6x42 lornetka 7,5x50, torba nóż myśliw. troki na ptaki, tel. 798 747 206
- Świerk kłoda dł. 10m śr. 60cm i drugi mniejszy oraz drewno do pocięcia, tel. 790 626 050
- Telewizor, biurko, łóżko, drzwi wew. i zew. (lewe), materac p/odleżynowy oraz masujący, tel. 517 446 122
- Walizki tekturowe z lat 50-tych, tel. 504 377 961
- Wkrętarka elektryczna 6V Parkside z wypos. w walizce, tel. 888 705 201
- Wózek gosp. 1,3x1m 2 koła 110zł, wózek 4 kółeczka podręczny alum. składany 110zł, tel. 507 333 637
- Wózek spacerowy z gondolą nosidełko gratis, 299zł, tel. 508 926 809
- Wózek spacerówka brąz składany głęboki fotelik samoch. do 3 lat przewijak b. tanio, tel. 517 748 500
- Zegarki damskie stare na rękę, tel. 504 377 961

MARIUSZ USYDUS
usługi remontowo-budowlane
IZOLACJE NATRYSKOWE PIANKĄ POLIURETANOWĄ
TYNKI CEMENTOWO-WAPIENNE, GIPSOWE
PODŁOŻA Z MIXOKRETA
ELEWACJE
501 145 125
usydus@gazeta.pl
www.usydusm.pl

MIELNICZENKO
TRANS-AGRO
SKUP ZŁOMU
- KONKURENCYJNE CENY
- WAGA ELEKTRONICZNA
- ODBIÓR WŁASNYM TRANSPORTEM
Chełm, ul. Kolejowa 45A
tel. 502 268 706, 82 56 55 943

OLEK TRANS
HOLANDIA - BELGIA - NIEMCY
+48 698 613 642
+48 82 575 72 69
PRZEWÓZ OSÓB i PACZEK
www.olek-trans.pl

PRZEPROWADZKI TRANSPORT
P.K.TRANS TEL: 500-152-192

eprasa.pl ac52e0d671

KUPIĘ

Kupię stare MONETY MEDALE, SZABLE i inne STAROCIA
tel kont. 606 945 577

- Antyki monety banknoty medale militaria znaczki pocztówki płyty gramofony radia złoto, tel. 605 541 416
- Apartament, mieszkanie (blok, kamienica) w Chełmie, może być do remontu, tel. 511 218 024
- Ciepłe, ciche mieszkanie - zakupi małżeństwo, tel. 887 814 860
- Dynię ciemną jasną fasolę drobną łubin wykę grykę facelię orzech łuskany, tel. 500 717 972
- Działkę budowlaną Pokrówka ul. Łanowa, tel. 510 021 677
- Działkę budowlaną w Chełmie kupię, tel. 691 317 117
- Działkę rolną do 1ha w okolicy Chełma, tel. 505 468 817
- Działkę w Chełmie lub okolicy do 15km, ok. 5000m2, najchętniej w pobliżu lasu, tel. 505 379 192
- Garaż w Krasnymstawie kupię lub wynajmę, tel. 724 064 998
- Halę, magazyn w Chełmie lub bliskiej okolicy na działce do 4000m2, tel. 505 379 192
- Kawalerkę w Chełmie blok lub kamienica (parter, I, II, III piętro) - zdecydowanie, tel. 505 379 192
- Kawalerkę w Chełmie do III piętra, gotówka, tel. 604 125 947
- Kawalerkę w Chełmie do IIIp. gotówka do ręki, tel. 604 125 947
- Kawalerkę w Chełmie może być do kapitalnego remontu, tel. 511 218 024
- Konstrukcję hali stalowej (kompletną) wymiary 30 x 12 x 5m lub podobne, tel. 505 379 192

Kowadło kupię, tel. 508 983 050

- M-2, parter, Ip. lub IIp. w Chełmie - zdecydowanie kupię, tel. 664 687 272

Kupię mieszkanie w centrum Chełma, tel. 511 218 024

- Mieszkanie do 65m2 dowolne piętro niezadłużone także do remontu dla rodziny, tel. 514 844 734
- Mieszkanie na parterze do 60m2 także remont, tel. 514 844 734
- Mieszkanie od 30 do 65m2 dowolna ulica gotówka, tel. 515 959 229
- Mieszkanie w Chełmie 20-70m2 może być do remontu, tel. 511 218 024
- Mieszkanie w Chełmie kupię, może być do remontu, również zadłużone, tel. 691 317 117
- Mieszkanie w Chełmie o dowolnej powierzchni - zdecydowanie, tel. 505 379 192
- Motocykle, samochody zabytkowe polskie i zagraniczne - gotówka od ręki, własny transport, tel. 505 379 192
- Piec c.o. „Krzaczek" dolno- lub górno-spalający mało używany, tel. 733 571 001
- Pilarki kosy uszkodzone Stihl Husqvarna Makita Dolpima, zagęszczarki, piły do betonu, tel. 785 231 548
- Pilnie kupię M-2 do ok. 30m2 do Ip. na os. Dolna Dyrekcja, tel. 668 058 004
- Samochód bez prawa jazdy zadbany w rozsądnej cenie może być z hakiem, tel. 785 563 559
- Skupujemy motocykle, antyki, starocie, pamiątki z PRL, tel. 698 693 846

WYNAJMĘ

- 1p+k+ł w kamienicy parter umeblowane centr. ogrz. w Chełmie, tel. 602 696 385
- 2p+k+ł+wc IVp. umebl. wszystkie media dla panów os. Śródmieście od zaraz, tel. 501 590 672
- Bazylany osiedle kawalerka częściowo umeblowana, 600zł, tel. 888 356 879
- Dam w dzierżawę grunty rolne, tel. 505 379 192
- Do wynajęcia działka w dzielnicy przemysłowej Chełma, 1.900zł, tel. 513 010 121
- Dz. 1ha w dzielnicy przemysłowej Chełma, tel. 513 010 121
- Działka 1000m2 +bud. 170m2 media dojazd z 2 stron np. na skład drewna, 2.200zł, tel. 511 218 024
- Działka 2000m2 w przemysłowej dzielnicy Chełma np. na skład mat. sypkich, 1.100zł, tel. 505 379 192
- Działka 3000m2 vis-a-vis McDonald's przy samym rondzie, 2.900zł, tel. 513 010 121
- Działka pod parking, skład materiałów, skład opału ul. Lubelska, 1.600zł/m-c, tel. 513 010 121
- Garaż metalowy 5x3 ul. Obłońska obok szkoły podst. nr 2, blisko jezdni, 110zł, tel. 782 673 210
- Garaż murowany środkowy ciepły ul. Obłońska /Narutowicza, 250zł, tel. 781 384 337
- Garaż ul. Wolności /Wojsławicka (obok Stokrotki), tel. 825 639 467
- Grunt w strefie przemysłowej 8000m2, 4.000zł/m-c, tel. 513 010 121
- Kawalerka Chełm ul. Słowackiego dla młodych pracujących lub uczących się, tel. 666 374 836

DO WYNAJĘCIA LOKALE W ŚCISŁYM CENTRUM
ul. Lubelska (Starówka)
idealne miejsce pod Kancelarię, Gabinety, Salony sprzedaży
tel. 505 379 192

- Kawalerka Dolna Dyrekcja do0 wynajęcia, 650zł +opłaty, tel. 695 632 427
- Kawalerka ul. Połaniecka parter 37m2, 600zł +opłaty +kaucja, tel. 694 763 203
- Kawalerka ul. Wołyńska IIp. po kap. remon. w pełni wypos. balkon piwnica dobra lokaliz., tel. 660 159 768
- Kawalerka w Chełmie w pełni wyposażona, super lokalizacja, 1.100zł +opłaty 250zł, tel. 511 218 024
- Lokal 170m2 dz. 900m2 ogrodz. utwardzona przy ul. Okszowskiej dojazd z 2 stron, tel. 513 010 121
- Lokal 54m2 parter SM „Demos" ul. Lutosławskiego, 1.000zł +opłaty, tel. 609 320 232
- Lokal 72m2 w ścisłym centrum Ip. pod kancelarie gabinet, wysoki standard, 3.500zł/m-c, tel. 505 379 192
- Lokal handlowo-usługowy 16m2 ul. Lwowska (piwnica) naprzeciwko PKS, tel. 509 569 920
- Lokal handlowy 30m2 ul. Lwowska, 1.200zł, tel. 608 457 590
- Lokal użytkowy 28m2 ul. Lubelska parter, prąd woda kanalizacja ogrz. gazowe, 800zł, tel. 782 673 210
- M-3 Ip. 45m2, centrum ul. Lubelska Pl. Łuczkowskiego, do umeblowania, 850zł +opłaty, tel. 505 379 192
- M-3 parter 51m2 os. Słoneczne na dłużej, 1.000zł +opłaty, tel. 609 743 864
- M-4 IVp. Bazylany umeblowane, 1.200zł +opłaty, tel. 668 417 732

Mieszkanie 2-pokojowe na parterze, Chełm ul. Kolejowa 80, tel. 606 417 507

- Mieszkanie 2pok. 44m2 w centrum ul. Lubelska w pobliżu Starówki, 900zł/m-c +opłaty, tel. 511 218 024
- Mieszkanie 30m2, IIp. ul. Lubelska Pl. Łuczkowskiego, do odświeżenia, 650zł +opłaty, tel. 505 379 192
- Mieszkanie 3pok. 72m2 w centrum ul. Lubelska w pobliżu Starówki, 1.500zł/m-c +opłaty, tel. 511 218 024
- Mieszkanie 50m2 c. Chełma dwupoziomowe wyposaż. bdb. lokaliz., 1.300zł +opłaty, tel. 511 218 024
- Mieszkanie 50m2, 2p+k+ł przy ul. Wolności, tel. 600 538 712
- Mieszkanie umeblowane 2p+k+ł ul. Nadrzeczna, tel. 601 271 610
- Mieszkanie w Kamieniu 76m2 sklep apteka, 1.200zł +opłaty licz. (woda prąd gaz śmieci), tel. 501 619 106
- Powierzchnia reklamowa na terenie Chełma w bdb. lokalizacji, 400zł/m-c, tel. 505 379 192
- Powierzchnia reklamowa w bdb. lokalizacji rondo przy McDonald's, 400zł/m-c, tel. 511 218 024
- Siedlisko 0,5ha Teresin-Kol. gm. Leśniowice. do remontu i uporządkowania, 700zł, tel. 505 379 192
- Stancja w centrum Chełma, tel. 695 632 482

ZAMIENIĘ

- Mieszkanie 74m2 Ip. os. Dyrekcja 3p+k+ł+wc zamienię na parter do 45m2 lub sprzedam, tel. 501 187 201

MATRYMONIALNE

- Samotny wdowiec, 71 lat, mieszkanie, działka - pozna Panią w podobnym wieku z terenu Chełma, tel. 691 943 700

INNE

- Odbiorę bezpłatnie stary zużyty sprzęt AGD, elektrośmieci, złom, tel. 510 445 019
- Odbiorę bezpłatnie stary zużyty sprzęt AGD, komputery, elektrośmieci, złom, tel. 510 445 019
- Odbiorę gruz karton-gips glazurę terakotę zbity tynk sedesy umywalki drzwi regały po remoncie, tel. 695 662 795
- Odbiorę zbędne meble własnym transportem, tel. 515 089 521
- Odbiorę zbędne meble własnym transportem, tel. 515 089 521
- Odbiorę złom własnym transportem odbiór osobisty cena do uzg., tel. 510 560 341
- Oddam okna z demontażu (ramy uszkodzone), tel. 510 657 695
- Oddam piec kaflowy w dobrym stanie w zamian za rozbiórkę i wywiezienie, tel. 501 806 737
- Oddam za darmo drzwi białe z szybą 2szt. 80 prawe i 1szt. 70 lewe, Chełm, tel. 694 142 839
- Oddam za wycięcie - dorodny świerk na deski, opał (jest zezwolenie), tel. 665 007 207
- Przyjmę meble kuchenne w miarę dobrym stanie, mogą być bez blatów, tel. 695 643 458
- Przyjmę meble kuchenne w miarę dobrym stanie, mogą być bez blatu, tel. 515 089 521
- Przyjmę panele podłogowe z demontażu, tel. 506 175 307

Przyjmę ziemię z wykopów na działkę w Chełmie, tel. 511 218 024

- Przyjmę ziemię na działkę w Ochoża-Kolonia, tel. 660 375 645
- Przyjmę ziemię z wykopów na działkę w Janowie, tel. 887 807 222
- Radia Unitra ocalę od zniszczenia, przyjmę do swojej kolekcji (pasjonat), tel. 887 814 860

ROLNICTWO I OGRODNICTWO

- 6ha ziemi z zasiewem Olchowiec gm. Wierzbica, tel. 696 168 921
- Berberys czerwony w doniczkach wys. 35-45cm, 3,50zł, tel. 601 324 529
- Brony, pługi 3, przyczepa 1oś. wywrot, przyczepka samoch. zarejestr., tel. 691 742 826

Zakupię ciągniki, przyczepy, tel. 669 681 711

- C-360-4011, 70r. kabina blaszanka ważne opłaty po remoncie st. bdb., 11.900zł, tel. 883 511 598
- Ciągnik SAM z podnośnikiem S18 podwozie Star masywne koła Star w jodełkę, 2.100zł, tel. 503 464 904
- Ciągnik T-25A2 z kabiną 1rej. 94r. przegląd i OC aktualne +paczka na podnośnik, tel. 724 064 998
- Ciekawy kwiat do salonu, tel. 669 709 337
- Części do C-330 przepusty drog. zgrabiarka sadzarka i kopaczka do ziem. kosz do żmij., tel. 787 498 304
- Działka 550m2, ROD „Wygon" w Chełmie, 3.500zł, tel. 503 043 545
- Grabiarka 5, kosiarka; łąka 89a łęgi 90a dz. siedliskowa dom obora stodoła garaż, tel. 825 665 559

WYNAJMĘ POWIERZCHNIE MAGAZYNOWO – BIUROWE PRZY ULICY FABRYCZNEJ
MAGAZYN - 3500 m2
MAGAZYN - 2000 m2
MAGAZYNY - od 200-1500 m2
BIURA - od 20m2 – 300 m2
Teren ogrodzony – monitorowany
Tel + 48 577069586
sebastian@k-4.com.pl

- Gruber 14łap., talerzówka 2m, rozsiewacz nawozu Amazone, wały posiewne, tel. 506 291 700

Grzyby marynowane i suszone - możliwość wysyłki, tel. 794 294 252

- Kombajn zbożowy Bizon Z056, 84r. st. bdb. żniwa wykonał bezawaryjnie, 27.000zł, tel. 782 387 060, 669 603 896
- Kombajn zbożowy MF 525 heder 4,2m sieczkarnia st. db., 8.500zł, tel. 609 025 727
- Kombajny Bizon i Klas st. db. okol. Chełma, tel. 600 273 905
- Koniczyna czerwona w belach, tel. 511 401 906
- Kosiarka spalinowa NAC, tel. 535 570 363
- Krajzega z silnikiem 1-faz. 2szt., krajzega z silnikiem siłowym 1szt., rębak do gałęzi, tel. 825 670 318
- Kupię dynię ciemną jasną fasolę drobną łubin wykę grykę facelię orzech łuskany, tel. 500 717 972
- Laweta samochodowa SAM płaska 4,5x2,1 st. bdb., 7.000zł, tel. 502 846 914
- Marchew jadalna i odpadowa, kapusta kiszona, ziemniaki, od 0,60zł do 5zł, tel. 505 468 817
- Marchew odpadowa na paszę dla zwierząt, 0,60zł, tel. 721 535 618
- Maszyna do młócenia sztyftówka, tel. 607 315 544
- Olej z orzecha włoskiego, tel. 516 142 522
- Osprzęt z Białoruski koparka, 3.500zł, tel. 692 796 377
- Piła taśmowa, piła 250 Stihl, drewno opałowe i kominkowe transport gratis, tel. 510 094 936

Kupon ogłoszeniowy

nowy tydzień tygodnik lokalny

- ❑ SPRZEDAM AUTO-MOTO
- ❑ AUTO-CZĘŚCI I AKCESORIA
- ❑ SPRZEDAM NIERUCHOMOŚCI
- ❑ BUDOWA I NAPRAWA
- ❑ MEBLE, AGD, RTV
- ❑ SPORT, ZDROWIE I URODA
- ❑ SPRZEDAM INNE
- ❑ KUPIĘ
- ❑ WYNAJMĘ
- ❑ ZAMIENIĘ
- ❑ ROLNICTWO I OGRODNICTWO
- ❑ ZWIERZĘTA
- ❑ NAUKA
- ❑ SZUKAM PRACY
- ❑ INNE

TREŚĆ OGŁOSZENIA (należy wypełnić DRUKOWANYMI literami)

CENA TELEFON

Imię, nazwisko, adres ogłoszeniodawcy (do wiadomości redakcji):

JEDEN KUPON = JEDNA EMISJA OGŁOSZENIA

INFORMACJE dla ogłoszeniodawców!

- Ogłoszenia dotyczące usług SĄ PŁATNE
- Ogłoszenia towarzyskie są płatne.
- Ogłoszenia drobne „dam pracę" przyjmujemy w redakcji (bezpłatnie)
- Anonse matrymonialne są bezpłatne (przyjmujemy je tylko w redakcji - nie należy ich składać na kuponach).

Adresy skrzynek:

CHEŁM: · market Carrefour · targowiska przy Al. Armii Krajowej, Al. Piłsudskiego oraz Pl. Kupieckim · Dom Handlowy CRS · **w sklepie Gama przy ul. Hrubieszowskiej** · ul. Trubakowska (sklep GAZDA);
KRASNYSTAW: · ul. Zawieprze 1; Plac 3 Maja 25 (Alior Bank), sklep Gama przy ul. Królowej Sońki
REJOWIEC: · Budynek przedszkola miejskiego; sklep Gama ul. Słoneczna
WŁODAWA: · Apteka naprzeciwko Urzędu Miasta.
LEŚNIOWICE: sklep Groszek **ŻMUDŹ:** sklep Lewiatan
BIAŁOPOLE: sklep Lewiatan **KAMIEŃ:** sklep Gama
DOROHUSK: sklep Lewiatan **RUDA-HUTA:** sklep Gama
WOLA UHRUSKA: sklep ABC **WIERZBICA:** sklep ABC Basia
SIEDLISZCZE: sklep Delikatesy Centrum
SIENNICA RÓŻANA: sklep Groszek

Kupony wybieramy ze skrzynek w poniedziałki (gminy) i czwartki (Chełm).

eprasa.pl ac52e0d671

•Platforma do ciągnika zaczep oświetlenie nowe opony solidna szczelna 400x160x35cm, tel. 724 064 998

•Pług 3sk., gruber z wałkiem, wóz, brony 3, silnik 4,5 i 7,5kW, bąk do rozdrabniania paszy, tel. 669 152 567

•Podnośnik do ciągnika C-385 kompletny, 500zł, tel. 513 788 767

•Półtusze wieprzowe do 50kg mięsne na zamówienie, Chełm, tel. 502 363 740

•Prasa Z224, opryskiwacz Seguip 3200l, czosnek, cebula, ziemniaki, marchew, pietruszka, tel. 609 093 356

•Przyczepa 10t, taśmociąg do jabłek 6m, śrutownik, krajzega, widły hds, nawozy azotowe, tel. 500 101 015

•Przyczepa 1oś. 3.000zł, zgrabiarka 5 słoneczek 500zł, tel. 602 881 813

•Przyczepa 1oś. sztywna 500zł, przyczepa wywrotka 1oś. z pompą wywrotu 2.500zł, tel. 825 670 318

•Przyczepa 6TD-633, 90r. siewnik poznaniak szer. 3m 03r., 8.000zł, tel. 791 538 036

•Przyczepa D47, stół do rzepaku, opryskiwacz 1000l, widły do tura, tel. 600 990 899

Przyjmujemy zamówienia na odkłady rodzin pszczelich na ramkach: dadant, warszawski poszerzany, wielkopolski, na rok 2021, tel. 509 101 674, Pasieka u Antosia, nr ew. wet. 060371171

•Reduktor kąt. wózek pod silnik wałek heblarki imadło kowalskie i ślus. pompa do wody, tel. 694 521 003

•Rębak do gałęzi silnik 380V 5,5kW 2,2kW 1,5kW 1,1kW 230V krajzega met. sil. 2500W, tel. 694 521 003

•Rozrzutnik 2oś. wóz platforma 400x180x40 ciągnik SAM bez silnika z podnośnikiem kos, tel. 574 650 975

•Rozrzutnik obornika, rozsiewacz nawozów, siewnik zbożowy 3m Amazone D9, tel. 507 312 242

•Rozrzutnik obornika, sieczkarnia do kukurydzy, sadzarka, gruber z wałkiem, grabiarka, tel. 514 746 645

•Sadzonki brzozy, olchy, sosny, żarnowca, bulwy topinamburu, od 0,20zł do 2zł, tel. 512 396 552

•Siano w belach suszone bez deszczu jak barwinek w stodole 83szt., 70zł/szt., transport, tel. 662 208 232

•Siano w kostce 2,50zł, słoma w kostce 2zł, tel. 514 137 940

•Siewnik poznaniak, opryskiwacz 300l, wóz metal. platforma, 2 osie przyczepy 3,5t, tel. 691 742 826

•Siewnik przerobiony do ciągnika, tel. 733 889 056

•Siewnik zboż. poznaniak 1.400zł, prasa kostkująca Claas 2.000zł, zgrabiarka 7-ka 600zł, tel. 511 983 624

•Świerk pospolity na choinki ok. 1-1,2m, 20-25zł, tel. 511 275 733

•Świerk srebrny, pospolity, tuje szmaragd, braband, yuka ogrod., sosna, od 1,50zł do 6zł, tel. 511 275 733

•T-25 z kabiną 92r. przegląd i OC aktualne +paczka na podnośnik i transport gratis, tel. 724 064 998

•Talerzówka duża opryskiwacz 400l przyczepa 1oś. ład. 4t, siewnik poznaniak wóz konny, tel. 517 042 050

•Tuleje nominalne do Bizona Mahle, 600zł, tel. 502 846 914

•Ursus 912, MTZ (4x4) sprzedam, tel. 735 449 249

•Waga towarowa rolnicza odważnikowa sprawna, 100zł, tel. 723 049 820

•Wicherek sieczkar. magiel maszyna do czysz. ziół heblarka regul. m12 kondens. 40kW, tel. 798 747 206

•Wóz 16 z zaczepem, krajzega duża metal. z kpl. pił, śrutownik na kamienie, kierat, tel. 883 813 032

•Wózek gosp. 1,3x1m 2 koła 110zł, wózek 4 kółeczka podręczny alum. składany 110zł, tel. 507 333 637

•Ziemniaki Ibis bardzo smaczne transport gratis, tel. 506 422 966

•Ziemniaki jadalne i odpadowe, buraczki, cebula, tel. 609 115 072

•Ziemniaki jadalne żółte Vineta, tel. 512 358 959

•Ziemniaki różne ok. 4 tony - tanio, tel. 530 412 966

•Ziemniaki z dostawą do domu transport gratis, tel. 735 449 249

•Ziemniaki żółte Ibis bardzo dobre transport gratis, tel. 512 083 731

ZWIERZĘTA

•Akwarium 100x40x50cm +podstawa +pokrywa, tel. 604 114 871

•Akwarium 100x40x50cm +podstawa +pokrywa, tel. 604 114 871

•Boki siwe szaryki siwe masłowe górniaki, tel. 511 726 923

•Byczek czarno-biały 2tyg., tel. 692 671 390

•Cielaki byki i jałówki od 1mies. do 5mies., tel. 501 590 880

•Gniada klacz kuca szetlanda tegoroczna 110cm w kłębie, 1.200zł, tel. 695 699 811

•Gołębie szariki górniaki pawiki ryżaki, likwidacja stada, 10zł/szt., tel. 513 788 767

•Gołębie szariki różne kolory od 20zł, tel. 693 737 933

•Gołębie szariki różne kolory, od 20zł, tel. 693 737 933

•Klacz 3-letnia w głównej księdze zakładana kasztan, krowa 4-etnia cielna 7mies., Chełm, tel. 692 126 595

•Klacz kucyk szetland gniada 10mies., 1.200zł, tel. 695 699 811

•Klacz zimnokrwista 4-letnia kasztanka źrebna, 12.000zł, tel. 697 129 125

•Klacz źrebna 7-letnia zimnokrwista zaprzęgana, źróbka 6mies. deresz, okol. Chełma, tel. 506 486 109

•Kochin miniaturka olbrzym sebrytki karzełek łapciaty nowozeland rysie wystawowe, tel. 505 395 686

•Kotka szaro-biała 2mies. czysta, korzysta z kuwety, tel. 604 418 819

•Krowa 8-letnia cielna 6mies., jałówki większe i mniejsze - sprzedam, tel. 725 261 916

•Krowa z pierwszym cielakiem rasy MM - sprzedam, tel. 519 382 471

•Krowy młode wycielone i jałówki cielne mięsne prosięta, tel. 518 532 133

•Króliki samce i samice sprzedam, tel. 506 550 230

•Króliki samce i samice, tel. 506 550 230

•Młode kozy bezrożne, 170zł, tel. 663 767 062

•Oddam w dobre ręce gołębie pocztowe, górniaki, szaryki, tel. 515 445 348

•Oddam w dobre ręce młode psy, suczki po sterylizacji, tel. 508 570 153

•Oddam w dobre ręce psy, suczki po sterylizacji, tel. 508 570 153

•Ogier Baron 5l. 160x235x30 ład. potomstwo, klacz 6l. źrebna, źróbka 6mies. deresz, tel. 506 486 109

•Olbrzym belg. nowozel. karzełek łapciaty brahma kochin rysie wystawowe pawiki indyki, tel. 505 395 686

•Owczarek niemiecki suka 2mies., tel. 727 637 048

•Owczarki niemieckie po rodzicach z rodowodem, tel. 504 559 168

•Owczarki niemieckie, tel. 727 637 048

•Pawie indyjskie 5szt. młode 2020r. lipiec, hurt 100zł/szt., tel. 669 157 221 (wieczorem)

•Półtusze wieprzowe do 50kg mięsne na zamówienie, Chełm, tel. 502 363 740

•Tucznik 130kg, tel. 606 737 714

•Źróbka zimnokrwista 17mies. gniada, 6.500zł, tel. 697 129 125

•Źróbki sokólskie od klaczy dopłatowych w programie z licencją półtoraroczne, 7.300zł, tel. 883 511 598

NAUKA

•Angielski dla każdego (tych zdolnych i opornych) - nauczyciel z wielolet. dośw. 35zł/h, tel. 661 323 565

•Angielski wszystkie poziomy u n-la z cert. z Cambridge tłumaczenia korepetycje, 25zł/h, tel. 797 423 541

•Chemia, matematyka, fizyka - doświadczenie, dojazd, tel. 692 961 635

•Korepetycje z j. polskiego i angielskiego dla uczniów szkół podstawowych, tylko Chełm, tel. 570 701 051

•Matematyka - matura, nauczyciel LO, egzaminator, tel. 503 029 730

•Matematyka - wsz. poziomy, matura, egzamin 8 kl., on-line lub dojazd, doświadczenie, tel. 608 658 546

DAM PRACĘ

Firma BH Meble
ZATRUDNI TAPICERÓW DO PRODUKCJI MEBLI
Doświadczenie w zawodzie mile widziane. Kontakt 513335825 lub w siedzibie firmy w Srebrzyszczu.

Praca w Holandii
■ PRODUKCJA ■ ROLNICTWO ■ OGRODNICTWO
☎ 533 111 037 533 966 678
www.workcentre.com.pl

Przyjmę glazurników, tel. 607 452 099

PRACA W NIEMCZECH DLA:
- Kierowców z C i E
- Mechanika do ciężarówek
- Lakiernika
- Budowlańca z doświadczeniem

+49 163 4338030

PROMEDICA24
ŚWIĄTECZNY BONUS do 200 €
REKRUTACJA TRWA BEZ PRZERWY
ZOSTAŃ OPIEKUNEM SENIORÓW W NIEMCZECH
* Dla osób z odpowiednią znajomością języka niemieckiego za wyjazd ponad 60 dni w okresie świątecznym.
Zadzwoń! Zamość, Tel. 789 218 013

SZUKAM PRACY

•Automatyka, elektryka, elektronika, komputery, pomiary, urządzenia cnc, fotowoltaika, kierowca ABT wózki widłowe - szukam ciekawej pracy, tel. 605 055 536

•Cięcie drewna, rąbanie drewna, układanie, narzędzia własne, dojazd, tel. 608 800 380

•Cięcie drewna, wycinka krzewów, ostrzenie narzędzi domowych, koszenie traw trudnych, tel. 608 800 380

•Drobne naprawy w domu w tym hydrauliczne malowanie mieszkań gładź układanie paneli glazura, tel. 734 732 927

•Drobne prace remontowo-budowlane, inne, własny sprzęt, tel. 730 968 738

•Koszenie traw trudnych, cięcie drewna, wycinka, ostrzenie narzędzi, prace budowlane, przekopywanie działek +narzędzia własne, dojazd, tel. 608 800 380

•Koszenie traw, trudnych cięcie drewna, łupanie, ostrzenie narzędzi domowych, tel. 608 800 380

•Malowanie mieszkań gładź glazura panele drobne naprawy w domu w tym hydrauliczne elektryczne, tel. 734 732 927

•Murarz tynkarz docieplenioweic szuka pracy, tel. 511 681 542

•Murarz-tynkarz docieplenioweic szuka pracy wszelkie prace budowlane, tel. 511 681 542

•Pielęgnacja i wycinka drzew trudnych i zagrażających, przy budynkach, itp., tel. 508 912 215

•Pilnie szukam pracy jakiejkolwiek fizycznej, tel. 515 819 764

•Po studiach pedagogicznych 38-latka podejmie każdą pracę, tel. 749 719 561

•Po studiach pedagogicznych 38-latka szuka pracy, tel. 749 719 561

•Podejmę się malowania mieszkań domów w środku i inne drobne remontowe prace, tel. 602 881 813

•Podejmę się malowania mieszkań i domów w środku, tel. 602 881 832

•Poszukuję pracy do opieki nad osobą starszą, tel. 663 727 409

•Przewiozę meble lub RTV AGD własnym transportem, tel. 510 560 341

•Sprzątanie mycie okien pomogę w zakupach, tel. 798 738 106

•Szukam pracy jako opiekunka do osoby starszej, tel. 510 455 818

•Szukam pracy jako pomoc domowa sprzątanie mycie okien zakupy gotowanie opieka nad dzieckiem - solidna, tel. 732 346 662

•Zaopiekuję się dzieckiem lub osoba starszą, tel. 502 167 086

ODDAM przesympatyczne szczeniaczki w dobre ręce Tel. 504 200 295

ODDAM W DOBRE RĘCE MŁODE PSY. OSOBY ZAINTERESOWANE PROSIMY O KONTAKT POD NUMEREM TELEFONU: 508 570 153

Zakład Doskonalenia Zawodowego w Lublinie - Oddział w Chełmie
CENTRUM KSZTAŁCENIA
tel./fax 82 564 22 69 www.zdz.chelm.pl e-mail: ck@zdz.chelm.pl

Agent celny Obsługa komputera Word, Excel, Internet
Budowlane – różne zawody (glazurnik, malarz, brukarz, itp.)
Szkolenia okresowe dla wszystkich grup zawodowych
Pierwsza pomoc przedmedyczna
Fryzjerski z egzaminem czeladniczym
Kadrowo – płacowy z obsługą sekretariatu
Kasjer walutowy
Kierowca wózków jezdniowych
Kucharz małej gastronomii
Kurs kroju i szycia
Księgowość z obsługą komputera
Obsługa kas fiskalnych
Opiekunka osób starszych i niepełnosprawnych
Obsługa pił spalinowych i kosiarek
Palacz kotłów wodnych i parowych opalanych węglem, koksem, olejem i gazem
Pedagogiczny dla instruktorów praktycznej nauki zawodu
Kurs przyuczający do zawodu elektryka i przygotowujący do egzaminu na uprawnienia SEP
Spawanie E,G, MAG, MIG,TIG
Ślusarz/Tokarz/Frezer
Diagnosta samochodowy

eprasa.pl ac52e0d671

Suzuki Ignis Hybrid

4x4 1,2 83 KM

Suzuki Ignis to jedno z najtańszych aut z napędem 4x4. Świetny do miasta i w lekki teren, nieco gorzej radzi sobie na trasach szybkiego ruchu. Pozytywnie zaskakuje ilością miejsca w kabinie oraz niewielkim apetytem na paliwo, co osiągnięto dzięki elektrycznemu wspomaganiu.

Nadwozie i wnętrze

Ignis to jeden z najmniejszych produkowanych obecnie crossoverów. Wprawdzie ludzie z Suzuki określają go mianem „ultrakompaktowego", ale oznacza to ni mniej, ni więcej, że mamy do czynienia nie z kompaktem, a z autem pozycjonowanym gdzieś na pograniczu segmentu A i B. Jego cechy charakterystyczne? Podwyższone nadwozie, koła rozstawione w samych narożnikach karoserii i ścięty jak nożem tył. Jedno jest pewne, tego samochodu nie da się pomylić z żadnym innym i właśnie to jest jego wielkim atutem. Wnętrze jest też całkiem ciekawe. Wprawdzie stworzono je z ciemnych i twardych plastików, ale za to dobrze spasowanych. Rysunek deski rozdzielczej jest bardzo przyjemny, fotele całkiem wygodne, tak jak pozycja za kierownicą. Najfajniejsze są jednak przełączniki na panelu sterowania klimatyzacją przypominające te z samolotów czy śmigłowców. Niezłej jakości jest umieszczony nad nimi wyświetlacz, za którego pomocą sterujemy ustawieniami samochodu. Jedyny minus należy się za brak fizycznego pokrętła głośności systemu audio - cyfrowy suwak nie jest zbyt poręczny. Nieźle prezentuje się obszyta skórą kierownica oraz zestaw zegarów widoczny za nią. Mały obrotomierz, centralnie umieszczony, duży prędkościomierz i wyświetlacz komputera pokładowego po prawej ich stronie może nie wyglądają nowocześnie i świeżo (brak kolorów), ale są niezwykle przejrzyste i czytelne. Miejsca w Ignisie jest wystarczająco dużo dla czterech osób, choć te zajmujące miejsca na tylnej kanapie na nadmiar komfortu raczej nie będą się uskarżać.

Silnik i skrzynia biegów

Pod maską Ignisa pracuje jednostka benzynowa o pojemności 1,2 l i mocy 83 KM. Z napędem 4×4 auto rozpędza się do „setki" w niecałe 13 s. Silniczek, jak to w japońskich autach bywa, lubi wysokie obroty i zaczyna „żyć" od 3 tys. obr./min. Ale ma wspomaganie w postaci małej prądnicy, która załącza się, gdy mocniej wciskamy pedał przyspieszenia. Dzięki niej średnie spalanie tego samochodu to ok. 6 litrów benzyny na 100 km, a więc o ok. 1 litr mniej niż w wersji bez hybrydy. Spalanie w trasie można pewnie by obniżyć, gdyby skrzynia biegów miała sześć, a nie - jak obecnie - tylko pięć przełożeń.

Zawieszenie i komfort jazdy

Testowa wersja 4WD została dodatkowo wyposażona w funkcje wspierające jazdę na stromych wzniesieniach oraz na ośnieżonych drogach. W połączeniu z prześwitem wynoszącym 18 cm pozwala to zjechać Ignisem z utwardzonych szlaków i cieszyć się bliskością przyrody. Pamiętajmy jednak, by nie przeceniać możliwości terenowych auta, bo napędu nie można zablokować. Jest on dołączany automatycznie po wykryciu uślizgu przednich kół.

Wyposażenie i cena

Podstawowa wersja Ignisa kosztuje 57 500 zł. Auto z napędem 4WD, w wyższej opcji wyposażenia (m.in. z kompatybilnym z Apple CarPlay4 systemem nawigacji, systemem awaryjnego hamowania Dual Camera Brake Support) i klimatyzacją, to koszt minimum 73 500 tys. zł.

Gorsza od Chełma tylko Biała Podlaska

Jeździmy szrotami, ale bezpiecznie

Średni przebieg dla aut zarejestrowanych w poszczególnych województwach (w tys. km)

Wśród miast, po których jeżdżą auta z największym przebiegiem, wskazać trzeba Chełm. Znalazł się on na przedostatnim miejscu zestawienia - ze średnim przebiegiem samochodów wynoszącym 213 tys. km. Dla porównania: średni przebieg pojazdów z Warszawy, która otwiera zestawienie, to 158 tys. km. Różnica wynosi więc 55 tys. km.

Eksperci rankomat.pl, bazując na deklaracjach kierowców korzystających z porównywarki OC, przygotowali listę największych 84 miast w Polsce, po których poruszają się auta z najmniejszym przebiegiem. Na liczniku przeciętnego samochodu, który jest własnością chełmianina, widnieje 213 tys. km. To jeden z najgorszych wyników w kraju. Za Chełmem znalazła się tylko Biała Podlaska - użytkowane przez mieszkańców tego miasta samochody od zjazdu z linii produkcyjnej przejechały średnio 216 tys. km. W województwie lubelskim lepiej pod tym względem wypadają Zamość (201 tys. km) i Lublin (186 tys. km). Chełm należy do miast, których mieszkańcy jeżdżą najbardziej wyeksploatowanymi pojazdami. Mimo to kierowcy z Chełma nie powinni narzekać na ceny OC. W III kwartale bieżącego roku za obowiązkowe ubezpieczenie OC płacili średnio 595 zł. To mniej niż wynosi średnia dla całej Polski (678 zł) i średnia dla województwa lubelskiego (614 zł). Najwięcej w województwie lubelskim za obowiązkową ochronę ubezpieczeniową płacili właściciele pojazdów z Lublina - średnio na ten cel wydawali 690 zł. - Ustalając wysokość składki OC, towarzystwa biorą pod uwagę szereg czynników. Liczy się nie tylko historia ubezpieczenia kierowcy i dane dotyczące jego pojazdu, ale również trasa, po której porusza się on na co dzień. Sieć i rodzaj dróg, liczba ich użytkowników czy statystyki wypadkowe dla danego regionu przekładają się na ryzyko wystąpienia kolizji lub wypadku. W efekcie mieszkaniec Lublina płaci za polisę średnio 690 zł, a mieszkaniec Chełma 595 zł - wyjaśnia **Tomasz Kroplewski**, Kierownik ds. Rozwoju Produktu serwisu rankomat.pl.

CHEŁM OPON SERWIS Baza
OPONY CAŁOROCZNE
82/565-18-95
Dembowskiego 1/2

Akumulatory
SPRZEDAŻ - SERWIS
Do samochodów, ciągników, motocykli, skuterów.
Montaż oraz sprawdzenie alternatora GRATIS
Chełm, ul. Spółdzielcza 17
(boczna ul. Starościńskiej)
tel. 609 844 744

Stacja Kontroli Pojazdów
Aleja 3 Maja 18a/obok Kauflandu tel. 501 496 214, 82 56 56 836
STACJA KONTROLI POJAZDÓW
OTWARTE
ZAPRASZAMY

eprasa.pl ac52e0d671

GMINA KAMIEŃ. Z mrozami przyjdzie głód

Bociek z wójtem w polu

Bociek, który został na zimę w Pławanicach, towarzyszył Dariuszowi Stockiemu, wójtowi gminy Kamień, podczas prac w polu. Ptak najadł się do syta mysz i żab, ale mrozy są częstsze i coraz trudniej będzie mu zdobywać pożywienie. Urzędnicy biorą pod uwagę, że trzeba będzie przetransportować go do specjalnego ośrodka. Tym bardziej, że ponoć nie jest do końca sprawny.

Niedawno pisaliśmy w „Nowym Tygodniu" o bocianie, który zamiast polecieć do ciepłych krajów, został w Pławanicach (gmina Kamień). **Mariusz Kluziak** ze Stowarzyszenia Chełmska Straż Ochrony Zwierząt mówił, że fakt, iż coraz więcej bocianów zostaje na zimę to żadna anomalia, tylko efekt zmiany klimatu. Zapewniał, że zdrowy bociek da sobie radę, chyba że nastanie sroga, śnieżna zima. Wtedy może wymagać dokarmiania. Wielu mieszkańców Pławanic zdążyło już sfotografować boćka. Zdjęcia zrobił mu też **Dariusz Stocki**, wójt gminy Kamień, gdy podczas prac w polu bocian chodził w pobliżu.

- Najpierw żerował na zaoranym polu buraczanym, a później na ściernisku po kukurydzy. Gdy się najadł, odleciał w kierunku Pławanic - mówi wójt Stocki.

Gospodarz gminy Kamień wstawił zdjęcia na Facebooku, a pod nimi posypały się komentarze internautów. Jedna z nich żartowała, że „bocian pławanicki", to taki nowy gatunek. Niektórzy mieszkańcy zwracają uwagę, że ptak ma problemy ze skrzydłem. Według nich lata tylko na krótsze dystanse. Martwią się, jak bociek sobie poradzi, gdy przymrozki są coraz częstsze.

- Na razie ma pożywienia - myszy, żab, robaków - pod dostatkiem i widziałem, jak sprytnie sobie radził z zaspokajaniem głodu - mówi wójt Stocki. - Rzeczywiście, jest jednak coraz chłodniej i z tym zdobywaniem pożywienia może być coraz trudniej, a wtedy bocian będzie tracił siły. Będziemy mieli rękę na plusie i gdy już zajdzie taka konieczność, odłowimy bociana i odwieziemy go do specjalnego ośrodka w Urszulinie. **(mo)**

WĘDKARSKI KOŁOWROTEK

Kampania wyborcza

W 2021 r. planowana jest kampania wyborcza w Polskim Związku Wędkarskim kończąca 4-letnią kadencję 2017-2021. Z powodu pandemii koronawirusa, biorąc pod uwagę stanowisko przedstawicieli okręgów wyrażone podczas spotkań strefowych, Zarząd Główny Polskiego Związku Wędkarskiego nie podjął na razie decyzji o terminach kampanii. W trosce o bezpieczeństwo i zdrowie członków Związku upoważniono Prezydium ZG do podjęcia decyzji o rozpoczęciu kampanii niezwłocznie po zniesieniu aktualnych ograniczeń. Pełna treść komunikatu jest dostępna na stronie internetowej ZG PZW.

Listopadowe zarybienia

Od połowy listopada trwały akcje zarybieniowe Okręgu PZW w Chełmie, które zakończyły tegoroczne zarybienia. W tym czasie do wód trafiło łącznie 2780 kg ryb, w tym 2000 kg karasia srebrzystego, 470 kg szczupaka i 310 kg sandacza. Szczupaka wpuszczono do: jez. Płotycze - 35 kg, jez. Wereszczyńskiego - 20 kg, rzeki Bug w Świerżach - 230 kg, w Dorohusku - 185 kg. Sandacza wpuszczono do: jez. Glinki - 100 kg, rzeki Bug w Dubience - 100 kg i Dorohusku - 110 kg. Karasie srebrzyste wpuszczono do: zb. Tuligłowy - 450 kg, zb. Tuligłowy Kąpielisko - 100 kg, zb. Niwa I - 200 kg, zb. Niwa II - 100 kg, torfianek Ruda-Huta - 100 kg, jez. Berdyszcze - 50 kg, glinianki w Pawłowie - 150 kg, glinianki Horodyszcze - 300 kg, zb. Dubienka - 150 kg, jez. Starosiele - 100 kg i zb. Husynne - 300 kg. Ryby pochodziły z gospodarstw rybackich w Bończy, Lublinie i Siennicy Różanej.

Kolejne dane z rejestrów amatorskich połowów

Przedstawiamy kolejne wyniki amatorskich połowów ryb z roku 2018 na podstawie danych z rejestrów:

■ **Jez. Białe** - amur 176 kg, jaź 12 kg, karaś pospolity 37 kg, karaś srebrzysty 15 kg, jaź 12 kg, karp 228 kg, lin 71 kg, leszcz 183 kg, okoń 21 kg ,płoć 70 kg, sieja 5 kg, sum 61 kg, szczupak 381 kg, węgorz 20 kg, ■ **jez. Święte** - karaś pospolity 16 kg, karaś srebrzysty 7 kg, karp 65 kg, lin 11 kg, okoń 8 kg, sum 22 kg, szczupak 30 kg, pozostałe gatunki 18 kg, ■ **jez. Lipieniec** - jaź 15 kg, karaś pospolity 18 kg, karp 114 kg, leszcz 40 kg, okoń 3 kg, szczupak 40 kg, ■ **jez. Sumin** - amur 4 kg, jaź 8 kg, karaś pospolity 10 kg, karaś srebrzysty 12 kg, karp 29 kg, lin 17 kg, leszcz 34 kg, okoń 10 kg, płoć 26 kg, sandacz 31 kg sum 34 kg, szczupak 40 kg, ■ **jez. Rotcze** - karaś pospolity 12 kg, karaś srebrzysty 15 kg, karp 10 kg, lin 12 kg, leszcz 16 kg, okoń 17 kg, płoć 17 kg, ■ **jez. Berdyszcze** - amur 12 kg, karaś pospolity 16 kg, karaś srebrzysty 18 kg, karp 19 kg, lin 44 kg, leszcz 12 kg, okoń 8 kg, płoć 11 kg, szczupak 17 kg, ■ **jez. Syczyn** - karaś srebrzysty 8 kg, lin12 kg, leszcz10 kg, okoń 8 kg, szczupak 9 kg, ■ **jez. Płotycze** - karaś pospolity 10 kg, karaś srebrzysty 8 kg, szczupak 14 kg, ■ **jez. Glinki** - amur 39 kg, boleń 6 kg, jaź 19 kg, karaś pospolity 28 kg, karaś srebrzysty 16 kg, karp 110 kg, lin 40 kg, leszcz 222 kg, okoń 27 kg, płoć 73 kg, sandacz 30 kg, sum 166 kg, szczupak 64 kg, gatunki pozostałe 46 kg, ■ **glinianki Horodyszcze** - amur 25 kg, jaź 2 kg, karaś pospolity 7 kg, karaś srebrzysty 17 kg, karp 29 kg, lin 21 kg, leszcz 34 kg, okoń 4 kg, płoć 35 kg, sum 3 kg, szczupak 72 kg, ■ **torfianki Ruda-Huta** - karaś srebrzysty 19 kg, lin 6 kg, płoć 10 kg, szczupak 5 kg, ■ **jez. Starosiele i jez. Deusze** - jaź 3 kg, karp 18 kg, lin 42 kg, leszcz 41 kg, płoć 11 kg, szczupak 16 kg, ■ **jez. Słone** - karaś srebrzysty 8 kg, szczupak 12 kg. **(kd)**

Wilki dały o sobie znać

Zabiły dla zabawy lub nauki

Wilki urządziły sobie krwawą jatkę. Wpadły na pastwisko i zabiły 10 owiec. Zjadły tylko cztery. Pracownicy RDOŚ badający miejsce kaźni ocenili, że rzezi dokonała wataha złożona z ok. 10 osobników. Co ciekawe, wszystko działo się w biały dzień.

Gospodarstwo pana **Mariusza** ze Starego Stulna (gm. Wola Uhruska) położone jest między lasem a rzeką Bug. W dzień owce pasą się na częściowo otwartych pastwiskach, na noc zamykane są w wolierze ogrodzonej wysoką metalową siatką, na której porozwieszane są fladry. Bezpieczeństwa zwierząt pilnuje pięć specjalnie szkolonych psów pasterskich.

Powszechnie uważa się, że wilki to bardzo inteligentne drapieżniki, które wiodą głównie nocny tryb życia. Ale gdy zachodzi potrzeba lub jest taka możliwość, atakują także w dzień. Tak też stało się w niedzielę (22 listopada). Watahę skusiły pasące się na otwartym terenie owce. Wilki wpadły między nie i urządziły prawdziwą rzeź. Zabiły aż 10 owiec, czyli o wiele więcej, niż były w stanie zjeść. Mógł ponieść je zew zabijania, ale o wiele bardziej prawdopodobne jest, że wataha uczyła swoje młode polowania. Ostatecznie wilki zjadły lub napoczęły cztery owce. Sześć zostało zagryzionych, ale nie były nawet nadjedzone. Inspektorzy Regionalnej Dyrekcji Ochrony Środowiska, którzy przyjechali do pana Mariusza na wizję lokalną, stwierdzili, że masakry dokonała wataha złożona z przynajmniej dziesięciu wilków, a więc całkiem duża. Wizyta RDOŚ w miejscach, gdzie wilki zabijają inwentarz gospodarski, jest podstawą do uzyskania odszkodowania przez właściciela. Nie jest to jednak ani proste, ani szybkie. W tym roku pan Mariusz stracił kilkadziesiąt owiec, które zagryzły wilki. Najwięcej wiosną, a dopiero dwa tygodnie temu dostał pieniądze za zagryzione wtedy zwierzęta. - Papierologia w takich wypadkach jest olbrzymia - mówi. - Aby starać się o odszkodowanie, hodowca nie tylko musi spełnić szereg wymogów, ale też udowodnić, że do zdarzenia doszło za dnia, a w dodatku liczyć na dobrą wolę inspektorów - dodaje hodowca. Jak mówi, gdyby ataki wilków były przypadkami jednostkowymi, nawet nie bawiłby się w zgłaszanie do RDOŚ. On jednak tylko w tym roku stracił zbyt dużo zwierząt, by móc pozwolić sobie spisać je w straty. - Problem z wilkami jest z roku na rok większy - mówi. - Ich populacja stale rośnie, ale pseudoekolodzy i inni aktywiści cały czas torpedują jakiekolwiek próby wprowadzenia odstrzałów regulujących ten gatunek w Polsce i właśnie dlatego hodowcy coraz częściej muszą liczyć straty związane z atakami tych drapieżników - tłumaczy hodowca. **(bm)**

eprasa.pl ac52e0d671

Porażka na pożegnanie jesieni

ChKS CHEŁMIANKA – KORONA II KIELCE 3:4 (1:2)

1:0 – **Mazurek** (13 karny), 1:1 – **Strzeboński** (30 karny), 1:2 – **Konstantyn** (32), 1:3 – **Słabosz** (46), 2:3 – **Wójcik** (50 wolny), 3:3 – **Mazurek** (55), 3:4 – **Rybus** (60).

ChKS: Szymkowiak – Wołos, Mazurek, Maliszewski, Brzozowski (54 Adamski), Skoczylas (67 Myśliwiecki), Wawryszczuk (67 Kanarek), Bonin, Prytuliak, Wójcik, Kotowicz.

Po trzech wygranych z rzędu piłkarze Chelmianki, w meczu zamykającym rundę jesienną, mieli apetyt na czwarte zwycięstwo, a dziewiąte w sezonie. Początek w ich wykonaniu był udany. W 12 min. w polu karnym gości **Dawid Skoczylas** wygrał walkę o pozycję i został lekko podcięty przez przeciwnika, upadając na murawę. Sędzia bez wahania wskazał na „wapno". Z jedenastu metrów piłkę do siatki skierował **Łukasz Mazurek**. Chełmianka przeważała, ale rezerwy Korony tylko czekały na błąd gospodarzy. Zamiast drugiej bramki dla chełmskiej drużyny, zrobiło się 1:1. Głównie dzięki sędziemu głównemu, który w 29 min. podyktował rzut karny z „kapelusza" dla gości. **Michał Wołos** nie zrobił żadnego ruchu w kierunku **Jakuba Konstantyna**, ten upadł na murawę, a że miało to miejsce w polu karnym, sędzia podyktował drugą w tym spotkaniu jedenastkę. Do remisu doprowadził **Michał Strzeboński**, myląc **Jakuba Szymkowiaka**. Dwie minuty później goście nieoczekiwanie wyszli na prowadzenie. Konstantyn przy biernej postawie obrońców wykorzystał nienajlepsze ustawienie Szymkowiaka i technicznym strzałem z 14 m zdobył drugiego gola. Chełmianka ruszyła odrabiać straty, ale była mało konkretna pod bramką rywala.

Druga połowa rozpoczęła się fatalnie dla gospodarzy. Po 45 sekundach gry Korona II prowadziła już różnicą dwóch goli. **Dawid Słabosz** uderzył z ponad 25 metrów w długi róg i Szymkowiak był bez szans. Chełmianka szybko jednak wróciła co gry. W 50 min. tuż przed polem karnym był faulowany Skoczylas. Z rzutu wolnego z 18 m świetnie uderzył **Krystian Wójcik**, posyłając piłkę w okienko. Pięć minut później dominacja gospodarzy przyniosła wyrównanie. Po dośrodkowaniu z rzutu rożnego piłkę do bramki Korony II głową skierował Mazurek. Wydawało się, że gospodarze pójdą za ciosem i strzelą kolejnego gola. Tymczasem w 60 min. kielczanie wyszli z kontrą. Ani **Piotr Adamski**, ani Mazurek nie powstrzymali przeciwnika, w dodatku Szymkowiak niepotrzebnie opuścił bramkę, piłkę na siódmym metrze dostał **Jakub Rybus** i ze stoickim spokojem ulokował ją w siatce. Chełmianka za wszelką cenę próbowała odrobić straty, ale rywal nie dopuszczał jej do strzeleckich sytuacji. Okazje do zdobycia gola gospodarze stworzyli sobie dopiero w ostatnim kwadransie. Niestety, żadnej nie wykorzystali, choć mieli trzy świetne szanse na to, by uratować co najmniej jeden punkt. I tak w poprzeczkę trafił **Przemysław Kanarek**, uderzenie **Pawła Myśliwieckiego** z 7 m zablokowali obrońcy, a 85 min. najlepszej okazji nie wykorzystał Mazurek. Po faulu na **Oleksieju Prytuliaku** w polu karnym rywala środkowy obrońca chełmskiej drużyny z jedenastu metrów posłał piłkę obok słupka. Jeszcze w doliczonym czasie piłkę meczową miał Myśliwiecki. Jego strzał głową z 7 metrów obronił jednak bramkarz Korony II. Gospodarze doznali porażki, choć nie można stwierdzić, że rozegrali słabe spotkanie. Przez niemal cały mecz mieli inicjatywę, jednak o przegranej zadecydowały indywidualne błędy.

Chełmianka zakończyła rundę na jedenastej pozycji z 28 punktami na koncie. Wygrała osiem spotkań, tyle samo przegrała i odnotowała cztery remisy. Z całą pewnością stać ją było na ugranie czegoś więcej, ale z drugiej strony należy pamiętać, że chełmski zespół przed rundą jesienną został zbudowany niemalże od podstaw. Po przepracowaniu okresu przygotowawczego i dokonaniu korekt w składzie, wiosna powinna być dużo lepsza. **(r)**

Rekordowe zwycięstwo Chełmianki

HETMAN ZAMOŚĆ – ChKS CHEŁMIANKA 2:7 (0:3)

0:1 – **Skoczylas** (4), 0:2 – **Kotowicz** (10), 0:3 – **Mazurek** (26 karny), 0:4 – **Brzyski** (48), 1:4 – **Kruczkowski** (64), 1:5 – **Myśliwiecki** (68), 1:6 – **Kotowicz** (75), 1:7 – **Kanarek** (78), 2:7 – **Kruczkowski** (86).

ChKS: Szymkowiak - Wołos, Mazurek, Maliszewski, Brzozowski (74 Adamski), Skoczylas (46 Myśliwiecki), Brzyski, Bonin (62 Grądz), Prytuliak (46 Wawryszczuk), Wójcik (57 Kanarek), Kotowicz.

Piłkarze Chełmianki podtrzymali w Zamościu dobrą passę i odnieśli trzecie z rzędu ligowe zwycięstwo. Podopieczni **Tomasza Złomańczuka** górowali nad rywalem, który zamyka tabelę III ligi, w każdym elemencie piłkarskiego rzemiosła i tylko z powodu nadmiernego rozluźnienia w szeregach defensywnych stracili dwa gole.

Chełmianka od pierwszego gwizdka sędziny **Anny Adamskiej** rozpoczęła szturm na bramkę przeciwnika. Pierwsza akcja gola jeszcze nie przyniosła, ale druga zakończyła się celnym trafieniem **Dawida Skoczylasa**, który skorzystał z tego, że miejscowi nie potrafili skutecznie wybić piłki z własnego pola karnego. W 10 min. na listę strzelców wpisał się **Hubert Kotowicz**. Po zagraniu z głębi pola poradził sobie z obrońcą i mocnym strzałem z 12 metrów pokonał bramkarza Hetmana. Dwubramkowe prowadzenie nie zaspokoiło apetytów gości. Chełmianka atakowała, szukając kolejnych okazji. Na bramkę przeciwnika uderzali **Oleksiej Prytuliak** i **Michał Wołos**, ale prosto w ręce bramkarza. W 25 min. w polu karnym gospodarzy został sfaulowany **Krystian Wójcik** i sędzia Adamska wskazała na jedenasty metr. Karnego pewnie wykonał **Łukasz Mazurek**. Niemający nic do stracenia Hetman zaczął coraz śmielej poczynać sobie w ofensywie, wykorzystując nonszalanckie zachowanie chełmian w grze obronnej. W 35 min. za faul **Michała Maliszewskiego** w polu karnym na jednym z zawodników gospodarzy, sędzia podyktowała drugą w tym spotkaniu jedenastkę. **Jakub Szymkowiak** rzucił się w swój prawy róg, tam gdzie piłkę posłał **Rafał Kruczkowski** i gola nie było. Kilka minut później Maliszewski zrehabilitował się, wybijając piłkę niemal z linii bramkowej.

Po zmianie stron Chełmianka szybko podwyższyła rezultat. W 48 min. z rzutu wolnego z 30 m mocno uderzył **Tomasz Brzyski**, a strzegący bramki gospodarzy **Dawid Rosiak** przepuścił piłkę pod brzuchem do siatki. W drugiej połowie chełmianie popełnili jeszcze więcej błędów w obronie, co skrzętnie wykorzystał przeciwnik. W 64 min. po szybkim kontrataku Kruczkowski strzałem z pierwszej piłki z 8 m pokonał Szymkowiaka. Riposta Chełmianki była natychmiastowa. Brzyski z rzutu wolnego z 18 m trafił w poprzeczkę, do futbolówki dopadł **Paweł Myśliwiecki** i uderzeniem głową zdobył piątego gola. W 75 min. Kotowicz uciekł rywalom i nie zmarnował okazji sam na sam z bramkarzem. Trzy minuty później kolejny wzorowy kontratak Chełmianki, po którym Myśliwiecki idealnie obsłużył **Przemysława Kanarka**, któremu nie pozostało nic innego, jak skierować piłkę do siatki. Co ciekawe, Kanarek po wejściu na boisko zagrał na nietypowej ostatnio dla siebie pozycji w… ataku. Goli Chełmianka mogła strzelić więcej, ale nie wykorzystała jeszcze kilku wyśmienitych okazji. Za to pozwoliła gospodarzom zdobyć jeszcze jedną bramkę. Po źle ustawionej pułapce ofsajdowej stuprocentową sytuację wykorzystał Kruczkowski.

Piłkarze Chełmianki po raz pierwszy w trzeciej lidze strzelili na wyjeździe aż siedem goli. Co ciekawe, żadna z drużyn w tym sezonie nie strzeliła Hetmanowi aż tylu bramek, co zespół z Chełma. **(r)**

III LIGA

Zaległe mecze:

HETMAN ZAMOŚĆ – ChKS CHEŁMIANKA 2:7 (Kruczkowski 64, 86 – Skoczylas 4, Kotowicz 10, 75, Mazurek 26 karny, Brzyski 48, Myśliwiecki 68, Kanarek 78).

KSZO OSTROWIEC ŚWIĘTOKRZYSKI – STAL KRAŚNIK 1:0 (Paluch 68).

CRACOVIA II KRAKÓW – SOKÓŁ SIENIAWA 1:2 (Lusiusz 39 – Purcha 4, Pikiel 23).

ChKS CHEŁMIANKA – KORONA II KIELCE 3:4 (Mazurek 13 karny, 55, Wójcik 50 wolny – Strzeboński 30 karny, Konstantyn 32, Słabosz 46, Rybus 60).

STAL KRAŚNIK – PODLASIE BIAŁA PODLASKA 4:1 (Cybula 40, Pipiołek 47, 55, Czelej 80 – Zabielski 22).

ŁKS ŁAGÓW – STAL STALOWA WOLA 1:4 (Imiela 63 karny – Mroziński 14, Wiktoruk 23, 45, Fidziukiewicz 66).

TABELA

1. Wisła Puławy	20	48	15-3-2	54-20
2. Sokół Sieniawa	20	43	12-7-1	38-16
3. Stal Stalowa Wola	20	38	12-2-6	40-23
4. Wisła Sandomierz	20	37	10-7-3	36-24
5. Wólczanka Wólka Pełkińska	20	36	11-3-6	43-26
6. Avia Świdnik	20	36	10-6-4	46-20
7. KSZO 1929 Ostrowiec Św.	20	32	10-2-8	34-23
8. Siarka Tarnobrzeg	20	31	9-4-7	39-29
9. Podhale Nowy Targ	20	31	9-4-7	32-28
10. ŁKS Łagów	20	28	8-4-8	29-33
11. CHEŁMIANKA CHEŁM	**20**	**28**	**8-4-8**	**33-30**
12. Wisłoka Dębica	20	28	7-7-6	26-21
13. Lewart Lubartów	20	26	6-8-6	26-23
14. Korona II Kielce	20	23	7-2-11	34-45
15. Stal Kraśnik	20	22	6-4-10	25-32
16. KS Wiązownica	19	21	6-3-10	23-41
17. Orlęta Radzyń Podlaski	20	19	5-4-11	21-42
18. Cracovia II	20	18	5-3-12	22-29
19. Jutrzenka Giebułtów	20	16	4-4-12	25-54
20. Podlasie Biała Podlaska	19	15	4-3-12	25-53
21. Hetman Zamość	20	7	1-4-15	18-60

IV LIGA

GRUPA I - PÓŁNOC

Mecze zaległe: Huragan Międzyrzec Podlaski – Górnik II Łęczna 1:0, Lutnia Piszczac – Górnik II 4:3.

TABELA

1. Huragan	19	44	45-15
2. Powiślak	19	36	42-25
3. Lublinianka	19	32	34-22
4. POM Iskra	19	30	32-25
5. WŁODAWIANKA	**19**	**28**	**37-27**
6. Opolanin	19	27	32-33
7. Lutnia	19	27	27-30
8. SPARTA	**19**	**27**	**17-31**
9. Górnik II	19	23	24-25
10. Orlęta	19	22	28-43
11. Bizon	19	12	18-42
12. START	**19**	**11**	**15-33**

GRUPA II – POŁUDNIE

Mecze zaległe: **UNIA BIAŁOPOLE – GRYF GMINA ZAMOŚĆ 1:2, VICTORIA ŻMUDŹ – HUCZWA TYSZOWCE 3:0**, Świdniczanka Świdnik Mały – Tomasovia Tomaszów Lubelski 1:3, Granit Bychawa – Łada Biłgoraj 6:0, Huczwa – Unia Hrubieszów 3:3, Gryf Gmina Zamość – Tomasovia 0:6, Granit – Świdniczanka 1:0, Unia H. – Łada 5:0.

TABELA

1. Tomasovia	19	55	72-6
2. VICTORIA	**18**	**34**	**25-13**
3. Kryształ	19	34	30-20
4. Świdniczanka	19	33	41-22
5. Granit	19	31	33-22
6. Grom	19	30	32-19
7. Huczwa	19	30	37-30
8. Gryf	19	24	18-38
9. Unia H	19	24	26-31
10. KŁOS	**19**	**18**	**16-29**
11. Łada	18	6	7-69
12. UNIA B	**19**	**3**	**20-58**

eprasa.pl ac52e0d671

Victoria wiceliderem

VICTORIA ŻMUDŹ – HUCZWA TYSZOWCE 3:0 (0:0)

1:0 – **Bielecki** (50), 2:0 – **Lecki** (71), 3:0 – **Kashay** (75).

VICTORIA: Perdun – Misiurek, Skowronek (46 Flis), Kazubski, Persona (87 Jakubiak), Kamil Sawa, Kuczyński (80 Paskiv), J. Sawa, Bielecki (82 Kasprzycki), P. Lecki, Kashay. Trener – **Piotr Moliński.**

W niedzielę (29 listopada) Victoria Żmudź pokonała 3:0 Huczwę Tyszowce w zaległym meczu 18. kolejki IV ligi i dzięki temu awansowała na II miejsce w tabeli grypy II.

– Pierwsza połowa starcia z Huczwą była jeszcze dość słaba w naszym wykonaniu – przyznał po ostatnim gwizdku **Piotr Moliński**, trener zespołu ze Żmudzi. – Gra toczyła się głównie w środkowej części boiska, sporo było walki, mało sytuacji podbramkowych, a jeżeli te się już pojawiały to były wynikiem błędu rywala, złego wybicia, czy straty piłki – dodaje. Do przerwy było 0:0. W szatni trener Moliński zmobilizował swoich podopiecznych do jeszcze lepszej i bardziej ambitnej postawy. Zawodnicy wzięli to sobie do serca. Już pięć minut po wznowieniu gry w drugiej połowie, gospodarze wywalczyli rzut rożny. Piłkę z narożnika bił **Michał Kuczyński,** dopadł do niej **Szymon Bielecki**, który strzałem głową dał Victorii upragnione prowadzenie. – To trafienie wyraźnie dodało nam skrzydeł, z chłopaków zeszło ciśnienie, zaczęli grać na większym luzie, z coraz większym polotem – zauważa Moliński. Pod bramką Huczwy co raz się kotłowało, ale na wysokości zadania stawał golkiper gości lub precyzji brakowało zawodnikom ze Żmudzi. W końcu, w 71 min., piękną asystą popisał się **Robert Kazubski**, futbolówka trafiła do **Piotra Leckiego**, który nie zmarnował sytuacji „sam na sam" z bramkarzem z Tyszowiec. Cztery minuty później na listę strzelców wpisał się **Ezana Kashay**, który dobił uderzenie Kuczyńskiego. – W drugiej połowie byliśmy zespołem zdecydowanie lepszym i wygraliśmy w pełni zasłużenie. Cieszą nie tylko trzy punkty i dobra gra, ale to, że przerwaliśmy dość nieciekawą serię bez zwycięstwa. Awansowaliśmy na drugie miejsce w tabeli, co jest kolejną dobrą wiadomością – zauważa Moliński.

Victorię czeka jeszcze jedno zaległe spotkanie z 17. kolejki. 5 grudnia zespół ze Żmudzi zagra na wyjeździe z Ładą Biłgoraj (pierwotnie mecz ten miał się odbyć 11 listopada, a później 18 listopada, ale dwa razy został odwołany). **(kg)**

Jak nie idzie, to nie idzie...

UNIA BIAŁOPOLE – GRYF GMINA ZAMOŚĆ 1:2 (1:1)

1:0 – **Mazur** (13), 1:1 – **Markowski** (42), 1:2 – **Tomaszewski** (81).

UNIA: Wójtowicz - Leśnicki (82 T. Soroka), M. Cor, Kociuba, K. Cor, Ostrowski, Ślusarz, Lewkowicz (88 Krasnowski), Sarzyński (63 Michał Antoniak), Mazur, Fronc (59 Mateusz Antoniak).

Unia doznała osiemnastej porażki w sezonie. Nie po raz pierwszy objęła prowadzenie. W 13 min. jej najlepszy strzelec **Paweł Mazur** skorzystał z prezentu, jaki sprawił mu bramkarz przeciwnika, i posłał piłkę do siatki. Mecz był wyrównany, z lekkim wskazaniem na gości, którzy mieli nieznaczną przewagę w posiadaniu piłki. Kiedy wydawało się, że do przerwy Unia utrzyma jednobramkowe prowadzenie, rykoszet przy strzale Markowskiego sprawił, że **Łukasz Kozłowski** musiał sięgnąć do siatki po piłkę. W drugiej połowie obraz gry nie uległ zmianie. Unia liczyła na wyprowadzenie szybkiej kontry, ale też za mało miała jakości w ofensywie. W 81 min. Gryf zdobył zwycięskiego gola i zainkasował komplet punktów. Dla obu drużyn było to ostatniej jesienne spotkanie o ligowe punkty. **(r)**

Marszałek nagrodził medalistów

W ramach podziękowań za godne reprezentowanie województwa lubelskiego podczas dwudziestej szóstej ogólnopolskiej olimpiady młodzieży w zapasach, marszałek województwa lubelskiego Jarosław Stawiarski wręczył medalistom z naszego regionu listy gratulacyjne i sportowe upominki.

Nagrody przyznane przez marszałka odebrali: zdobywcy złotych medali dla województwa lubelskiego: **Wiktoria Kamela** (kat. 43 kg, Cement Gryf Chełm), **Monika Dadas** (kat. 49 kg, Cement Gryf), **Danuta Lisiewicz** (kat. 65 kg, Cement Gryf) oraz **Daniela Tkachuk** (kat. 69 kg, Cement Gryf), zdobywcy srebrnych medali: **Kacper Golec** (kat. 65 kg, LMKS Krasnystaw), zdobywcy brązowych medali: **Alicja Nowosad** (kat. 65 kg, ULKS Olimpijczyk Chełm), **Urszula Piotrowska** (kat. 73 kg, Cement Gryf) oraz **Hubert Sidoruk** (kat. 55 kg, Cement Gryf). **(k)**

Jedno podium pingpongistów

Zawodnicy i zawodniczki Ogniwa Chełm brali udział w pierwszym wojewódzkim turnieju klasyfikacyjnym w kategorii młodzików w tenisie stołowym. Najwyżej sklasyfikowany został Przemysław Kalinowski, który wywalczył trzecie miejsce.

Młody zawodnik Ogniwa w całym turnieju uległ jedynie późniejszemu zwycięzcy, **Antoniemu Kowalczykowi** z Heksy Niedzwica Duża 1:3. W walce o brąz Kalinowski pokonał swojego klubowego kolegę, **Szymona Mroza**. Na piątym miejscu zawody ukończył **Jonatan Piasecki**. W gronie dziewcząt na siódmym miejscu uplasowała się **Julia Tatysiak**, a na dziewiątym **Lena Romanowska**. Tego samego dnia w Łucce rozegrano także pierwszy WTK juniorów. Tutaj startowała jedynie **Magdalena Wituch**, która uplasowała się na siedemnastym miejscu. Warto dodać, że w wyżej wymienionym gronie jedynie **Przemysław Kalinowski** jest młodzikiem. Pozostali rywalizują jeszcze w niższej kategorii wiekowej żaków. Wyjazd zawodników na zawody był możliwy dzięki wsparciu finansowemu LW Bogdanka S.A. **(k)**

Sparingi Chełmianki

Choć runda jesienna dopiero co dobiegła końca, wiadomo już z kim w okresie przygotowawczym zmierzą się piłkarze trzecioligowej Chełmianki. Między innymi zagrają z drugoligową Pogonią Siedlce.

Podopieczni **Tomasza Złomańczuka** przygotowania do nowego sezonu rozpoczną w pierwszych dniach stycznia. 23 stycznia w Lublinie, na sztucznym boisku przy ul. Poturzyńskiej zagrają z czwartoligowym Powiślakiem Końskowola. Tydzień później Chełmianka rozegra dwumecz jednego dnia. W Zamościu rywalami chełmskiej drużyny będą najpierw Hetman, a tuż po nim lider grupy B czwartej ligi – Tomasovia. W tym spotkaniu szkoleniowiec Chełmianki, Tomasz Złomańczuk będzie też chciał sprawdzić kilku najzdolniejszych juniorów. 3 lutego w środę w Białej Podlaskiej chełmianie zagrają z drugoligową Pogonią Siedlce. W sobotę 6 lutego rozegrają kolejny dwumecz. O 9.00 w Lublinie zmierzą się z Victorią Żmudź, a o 12.00 w Świdniku zagrają z Avią. Tydzień później w Lubartowie Chełmianka spotka się z Lewartem, a na zakończenie okresu sparingowego zespół z Chełma wyjedzie na mecz do Radomia, gdzie zmierzy się z grającą w trzeciej lidze mazowiecko-łódzko-podlasko-warmińsko-mazurskiej tamtejszą Bronią. Wszystko wskazuje na to, że runda wiosenna ruszy 27 lutego. **(r)**

Powalczyli z faworytem

Wracający do pełnej formy po zakażeniach koronawirusem siatkarze Arki Tempo Chełm byli bliscy wygranej z faworyzowaną ekipą MOSiRu Jasło.

W środę, 28 listopada, w Chełmie odbyło się kolejne spotkanie 6 grupy II ligi w siatkówce mężczyzn. Zawodnicy Arki Tempo Chełm, którzy niemal w całości mają za sobą walkę z koronawirusem, dzielnie walczyli z wyżej notowanym MOSiRem Jasło. Pierwszy set przegrali 17:25, ale w drugim zagrali wybornie i wygrali 25:18. Niestety trzecia część spotkania znów należała do gości, którzy zwyciężyli tę partię 22:25. W czwartym secie chełmscy siatkarze wykazali sporo determinacji, zwyciężyli 25:20 i o tym, kto w Chełmie wygra, miał zdecydować set nr 5. Niestety, w tym siatkarzom Arki/Tempo zabrakło chyba sił i doświadczenia i goście wygrali 15:7, a cały mecz 3:2. - Choć przegrywamy to doceniamy ten punkt. Za nami kolejny, twardy mecz na dobrym poziomie. Powoli wracamy na właściwe tory. Wreszcie trenujemy całym zespołem, powoli wracamy do dobrej gry z początku sezonu. Już w najbliższy czwartek rozegramy zaległe spotkanie z liderem w Kozienicach, następnie w sobotę w Chełmie z Błękitnymi Ropczyce rozpoczniemy rundę rewanżowa – mówi **Gabriel Wlaź**, prezes i zawodnik Tempa.

Wyniki 9. kolejki spotkań: **Arka Tempo Chełm - MOSiR Jasło 2:3 (17:25, 25:18, 22:25, 25:20, 7:15),** Błękitni Ropczyce – Hutnik Wanda Kraków 1:3 (23:25, 26:28, 25:22, 19:25), AKS V LO Rzeszów - Karpaty Krosno 0:3 (22:25, 25:27, 20:25), GKPS Gorlice - Extrans Sędziszów 0:3 (19:25, 19:25, 19:25), Sparta Kraków - KKS Kozienice 0:3 (20:25, 13:25, 23:25).

TABELA

1. Enea KKS Kozienice	8	23	24:5	704:575
2. MKS MOSiR Jasło	9	23	24:10	801:720
3. Państwowa Uczelnia Krosno	9	21	23:7	729:634
4. Extrans Sędziszów Małopolski	9	17	18:13	725:661
5. Arka Tempo Chełm	**9**	**17**	**21:12**	**737:656**
6. KS Hutnik-Wanda Kraków	9	11	14:19	711:756
7. KS Błękitni Ropczyce	9	10	15:20	765:811
8. AKS V LO Rzeszów	9	5	8:23	643:728
9. SMS Sparta AGH Kraków	9	5	9:24	654:778
10. GKPS Gorlice	8	0	1:24	473:623

Udany start Satori

W Dukli odbył się turniej karate V IKO Przełęcz CUP. Do rywalizacji przystąpiło 137 zawodników z 13 klubów. Nie zabrakło też reprezentantów ChSKK Satori Chełm. Chełmscy wojownicy jak zwykle nie zawiedli i stoczyli wyrównane boje, a tym samym zdobyli miejsca medalowe.

W kategorii kata pierwsza była **Zuzanna Jaszczuk**, a trzecie miejsca zajęli **Jakub Grzegorzewski**, **Fabian Nafalski**. W kategorii kumite złoty medal zdobyła **Zuzanna Jaszczuk**, srebrne - **Bartosz Pachuta**, **Dawid Wurszt**, a brązowe - **Kinga Radzichowska** (debiut), **Rozalia Bielak**, **Tycjan Bielak**, **Tymon Ferenc** i **Jakub Grzegorzewski**. Ponadto Zuzanna Jaszczuk otrzymała wraz z pięknym pucharem tytuł najlepszej zawodniczki turnieju.

Pozostali zawodnicy pomimo nawet wygranej pierwszej walki nie zdołali przebić się do strefy medalowej. - Był to drugi w tym roku turniej zorganizowany przez sensei **Marka Sawczuka** (2 dan) z Krośnieńskiego Klubu Karate Kyokushin. Bardzo dobra organizacja oraz dużo niespodzianek sprawiły, że z turnieju wracaliśmy w doskonałych nastrojach. Każdy z uczestników otrzymał pamiątkowy medal oraz różnego rodzaju gadżety ufundowane przez sponsorów turnieju - opowiada sensei **Bartłomiej Zakrzewski** szkoleniowiec Satori Chełm. - W klasyfikacji drużynowej zajęliśmy 6 miejsce. Jednym z sędziów zawodów był sensei **Wojciech Kłodnicki** (1 dan), a sędzią głównym shihan **Krzysztof Policha** (5 dan) – dodaje Zakrzewski. **(r)**

eprasa.pl ac52e0d671

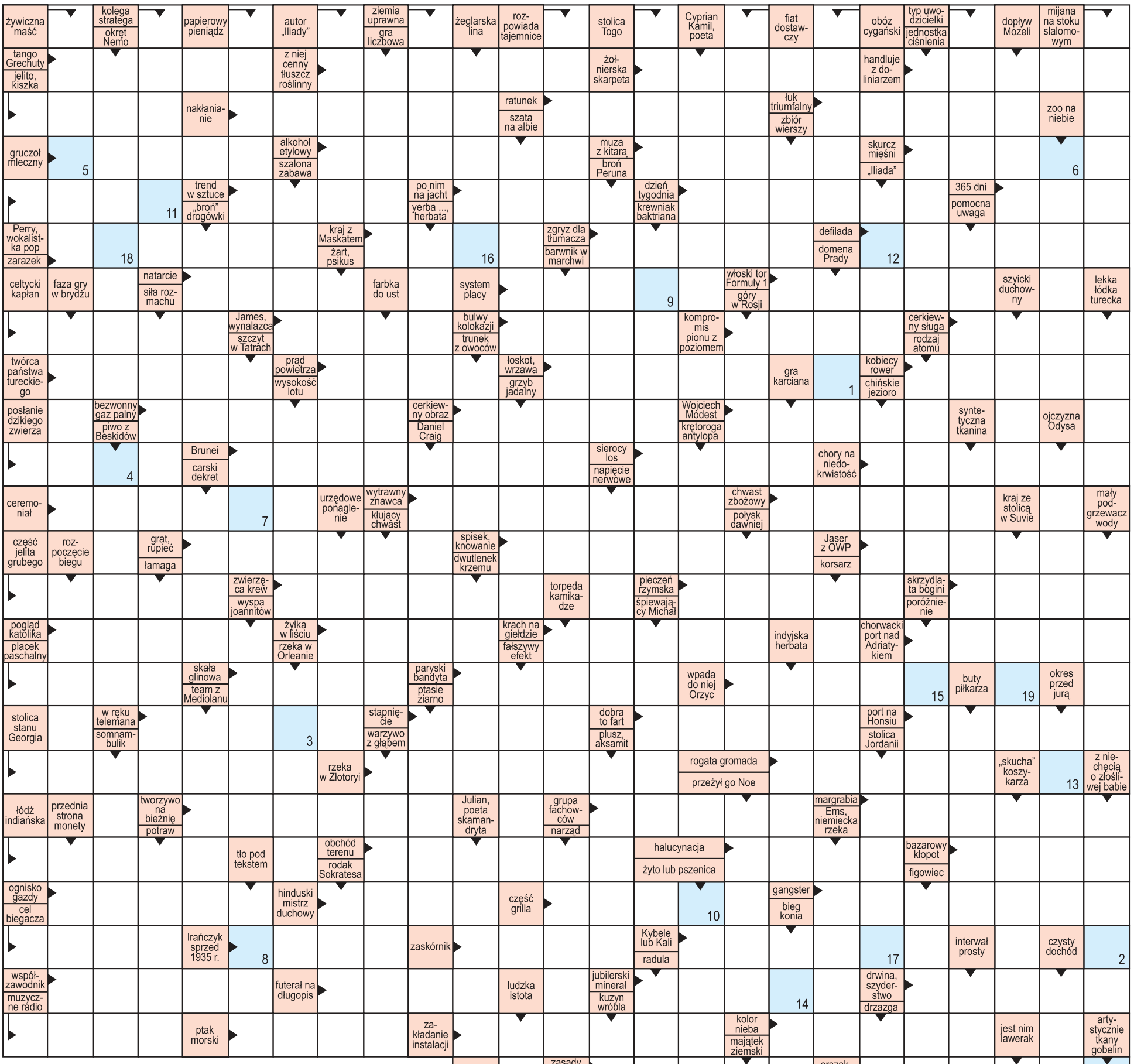

nowy tydzień tygodnik lokalny

stówka co tydzień!

KUPON - **krzyżówka 48/2020**

Rozwiązanie krzyżówki wraz z wyciętym kuponem należy nadesłać pocztą, wrzucić do naszej skrzynki ogłoszeniowej lub przynieść do redakcji (Chełm, ul. Lwowska 14) w ciągu 10 dni od daty ukazania się tego numeru. Wśród nadawców rozlosujemy 100 zł oraz dwie nagrody niespodzianki.

AGFA Agfa Image Center
wywołanie zdjęć cyfrowych
zdjęcia do dokumentów
zdjęcia ze slajdów
zdjęcia ze zdjęcia
skanowanie negatywów
fotogadżety
Chełm, Lwowska 8
tel. (082) 565-66-16
fototam.pl
agfachelm@fototam.pl

Litery z pól ponumerowanych od 1 do 26 utworzą rozwiązanie - przysłowie.

1	2	3	4	5	6	7	8	9	10	11	12	13	14	15	16	17	18	19	20	21	22	23	24	25	26

100 zł za rozwiązanie krzyżówki z wydania nr 46/2020 otrzymuje **Krystyna Oroń** (Chełm), a nagrody niespodzianki - **Andrzej Zięba** (Chełm) i **Teresa Kot** (Chełm)

MASZ NAGRODĘ? Nie musisz się ruszać z domu.
Okres odbioru nagród przedłużamy do końca stanu epidemii plus 60 dni.

eprasa.pl ac52e0d671