Zostań Niedźwiedziem Biznesu 14

Wieniec na prezydenckie dożynki 2

SŁOWO PODLASKA

nr 38 (2322) 17-23.09.2024 r. 4,80 zł (w tym 5% VAT)

PL ISSN 0208-4163 nr ind. 377279

Tragiczna śmierć w Worońcu

W Worońcu doszło do tragicznego w skutkach wypadku z udziałem 19-letniego motocyklisty. Ze wstępnych ustaleń wynika, że chłopak na prostym odcinku zjechał na pobocze drogi, a następnie uderzył w przydrożne drzewo. Pomimo podjętej reanimacji, zmarł. W miejscu wypadku obowiązywało ograniczenie prędkości do 30 km/h. 12

REGION

Z pomocą dla południa kraju

Od piątku południe naszego kraju mierzy się z powodzią. Do największych zniszczeń dochodzi w województwach śląskim, opolskim i dolnośląskim. Ze wsparciem dla mieszkańców tamtych terenów ruszają nasze samorządy i parlamentarzyści. 3

BIAŁA PODLASKA

Nie chcą płoszenia ptaków

Mieszkańcy są oburzeni pomysłem płoszenia ptaków w parku Radziwiłłów. „To wstyd dla miasta” – piszą w komentarzach na profilach społecznościowych magistratu. 7

POWIAT BIALSKI

Akcja służb na krajowej dwójce

Kierowcy, którzy zostali zatrzymani do kontroli drogowej w związku z przekroczeniem dopuszczalnej prędkości, mogli uniknąć mandatu w zamian za przejście krótkiego szkolenia z zakresu pierwszej pomocy. 4

GRANICA

Rusza budowa elektronicznej zapory

Prace związane z budową zapory elektronicznej na Bugu zaczęły się na wysokości Włodawy. Jej długość W naszym regionie wyniesie 172 km. Centrum nadzoru nad instalacją będzie się znajdować w Komendzie Nadbużańskiego Oddziału Straży Granicznej w Chełmie. 3

Przepraszam Cezarego Kalitę za naruszenie jego dóbr osobistych w opublikowanym w Słowie Podlasia artykule, z dnia 4 czerwca 2019 roku, pt. „12 czerwca Kolegium Elektorów wybierze nowe władze PSW im. Jana Pawła II. Kandydatów jest dwóch. Kto zostanie rektorem?” zawierającym nieprawdziwe informacje, że Cezary Kalita „przez osiem lat pracował w służbie bezpieczeństwa państwa”.

Piotr Pyrkosz

CholimpeX Już od 1992r. SKLEPY MEDYCZNE

ZAPRASZAMY do naszych oddziałów

- Biała Podlaska, ul. Terebelska 60c 507 072 502
- Biała Podlaska, ul. Narutowicza 8 731 405 070
- Parczew, ul. Szpitalna 2B 517 480 777
- Radzyń Podlaski, ul. Wisznicka 111 512 729 090
- Międzyrzec Podlaski, ul. Staromiejska 7 506 414 102

cholimpex@poczta.fm informacja: 537 43 42 41

Wypożyczalnie Sprzętu Medycznego CHOLIMPEX

- łóżka rehabilitacyjne
- ssaki elektryczne • podnośniki
- koncentratory tlenu

DOWÓZ Z MONTAŻEM tel. 537 43 42 41

To jest wyrób medyczny. Używaj go zgodnie z instrukcją używania lub etykietą.

REKLAMA ID: 12000

F.H.U. ŁUKASZ POPIELEWICZ

Backal-Food BAKALIE Z CAŁEGO ŚWIATA

SKUP PESTKI DYNI

- kompleksowy zbiór
- skup pestki na mokro prosto z pola jak i na sucho w całym sezonie
- sprzedaż materiału siewnego, kombajnów, itp.

Łukasz +48 501 170 939

Karolina +48 605 134 545

REKLAMA ID: 12883

AGRO RADEK

www.agroradek.eu

Kompleksowe zaopatrzenie UPRAWY DYNI

- NASIONA
- MASZYNY
- SKUP
- SPRZEDAŻ

667 306 679

798 323 525

REKLAMA ID: 12889

AgroSa

SKUP ZBÓŻ CEŁUJKI

Sprzedaż nawozów

Płatność 3 dni

Załadunek pompą

TANIE NAWOZY

513 092 562

507 043 203

REKLAMA ID: 11322

eprasa.pl ac64ca2b6d

Oto wieniec na prezydenckie dożynki

GMINA SOSNÓWKA Sołectwo Dębów wykonało najpiękniejszy tradycyjny wieniec dożynkowy na Lubelszczyźnie. Kapituła konkursowa dożynek wojewódzkich w Radawcu przyznała naszemu sołectwu I miejsce. Sołectwo Dębów będzie reprezentować nasze województwo na dożynkach prezydenckich w 2025 r.

JUSTYNA LESIUK-KLUJEWSKA

FOT. GOK SOSNÓWKA

Nasze sołectwo z gminy Sosnówka zajęło I miejsce w konkursie na tradycyjny wieniec dożynkowy. Będzie reprezentowało Lubelszczyznę na dożynkach prezydenckich w 2025 r.

8 września mieszkańcy Lubelszczyzny świętowali zakończenie żniw podczas dożynek wojewódzkich, które odbyły się na podlubelskim lotnisku w Radawcu. Była to okazja do zaprezentowania pięknych wieńców dożynkowych w konkursie, a także rękodzieła i regionalnych specjałów.

Chleb wypracowany rękoma

Tegoroczne święto plonów rozpoczęła się od uroczystego przemarszu delegacji wieńcowych z poszczególnych powiatów naszego województwa. Uczestników korowodu powitali gospodarze dożynek: marszałek województwa lubelskiego Jarosław Stawiarski, starosta lubelska Sylwia Pisarek-Piotrowska oraz starostowie dożynek. W dalszej części obchodów biskup Józef Wróbel odprawił nabożeństwo dziękczynne w intencji wszystkich rolników i mieszkańców województwa lubelskiego. Po mszy świętej nastąpił tradycyjny obrzęd dożynkowy połączony z ceremoniałem dzielenia chleba, a po nim okolicznościowe przemówienia. – Żyjemy w zwariowanych czasach, chce nas się zmienić. A ten porządek świata jest od wieków. Rolnik jest najważniejszym zawodem w każdym kraju. To on daje żywność. Do lekarza chodzimy raz w roku, do księdza może co tydzień, a jest jedna rzecz, z którą spotkamy się minimum 3 razy dziennie – to chleb. Chleb powszedni, który jest wypracowany ciężkimi rękoma polskiego rolnika – mówił marszałek województwa lubelskiego **Jarosław Stawiarski.**

Wieniec z Dębowa

Uczestnicy dożynek mogli podziwiać różnobarwne wieńce, przygotowane w różnych technikach. Zwycięski wieniec w kategorii tradycyjny wieniec dożynkowy przygotowany został przez sołectwo Dębów z gminy Sosnówka. Będzie reprezentował województwo lubelskie podczas dożynek prezydenckich w 2025 r.

Wieniec został wykonany przez mieszkańców sołectwa Dębów: Edytę i Piotra Cenian, Agnieszkę i Daniela Tarasiuków oraz Teresę Sokołowską. – Sołectwo Dębów zaprezentowało tradycyjny wieniec dożynkowy w formie korony. Jego konstrukcja wykonana została z pałąków leszczynowych połączonych ze sobą naturalnym sznurkiem jutowym. Wykonany jest z czterech podstawowych zbóż: pszenicy, żyta, jęczmienia i owsa. Podstawę wieńca stanowią dwie obręcze oplecione żytem, pszenicą ościstą oraz owsem. Obręcze połączone są ze sobą ośmioma wspornikami, oplecionymi pszenicą ościstą, lnem oraz owsem i udekorowane kwiatami i jarzębiną. Z podstawy wznoszą się cztery główne ramiona korony, oplecione pszenicą zwyczajną i jęczmieniem z dodatkiem lnu – wyjaśnia dyrektor Gminnego Ośrodka Kultury w Sosnówce **Jolanta Mikulska**. – Całość korony zwieńcza krzyż, wspierany czterema bocznymi otwartymi półramionami, oplecionymi jęczmieniem z dodatkiem pszenicy orkisz i kwiatów. Krzyż jako centralny punkt korony umieszczono na leszczynowym wsporniku, oplecionym owocami czarnuszki, a sam krzyż pszenicą zwyczajną z dodatkiem lnu i kwiatów. W środku wieńca umieszczono ziarno uzyskane z tegorocznych zbóż, świeże owoce, warzywa, orzechy i zioła. Całość przyozdobiono jarzębiną, kaliną, ogrodowymi i polnymi kwiatami oraz kolorowymi wstążkami – dodaje.

Wspólne świętowanie

Dożynki wojewódzkie były również miejscem promocyjnym dla stoisk regionalnych z żywnością ekologiczną i wystaw rękodzieła. Uczestnicy wydarzenia mieli możliwość zakupienia lokalnych produktów spożywczych oraz podziwiania wielobarwnych wytworów sztuki ludowej. Wśród najmłodszych uczestników święta plonów dużą popularnością cieszyła się strefa gier, zabaw, warsztatów dla dzieci oraz innych atrakcji, takich jak dmuchane zamki i zjeżdżalnie.

Ostatni punkt wydarzenia odbył się pod znakiem wyjątkowych muzycznych wrażeń, które zapewniły występy artystyczne zaproszonych gości. Na dożynkowej scenie wystąpił zespół Defis, a następnie Future Folk. Gwiazdą wieczoru była Ania Dąbrowska. Organizatorami wydarzenia byli: województwo lubelskie, powiat lubelski i Centrum Spotkania Kultur w Lublinie. Uroczystość odbyła się pod patronatem narodowym prezydenta RP Andrzeja Dudy.

Nagrodzeni i odznaczeni na dożynkach wojewódzkich w Radawcu:

W kategorii wieńce tradycyjne:
I miejsce – Powiat Bialski – Sołectwo Dębów
wyróżnienie: powiat parczewski – KGW w Antopolu
W kategorii wieńce współczesne:
I miejsce – powiat parczewski – Zespół Szkół Centrum Kształcenia Rolniczego im. Augusta Zamojskiego w Jabłoniu

„Zasłużony dla Rolnictwa":
Emil Karol Siljańczuk – powiat bialski; Piotr Zdun – powiat łukowski; Przemysław Adamowicz – powiat parczewski; Kazimierz Król – powiat radzyński

Medale z okazji Jubileuszu 550-lecia Województwa Lubelskiego:
Paweł Szatałowicz – powiat bialskl; Jerzy Płudowski – powiat łukowski; Sławomir Czech – powiat parczewski; Sławomir Tupikowski – powiat radzyński; KGW w Szóstce – powiat bialski; KGW w Kopinie – powiat łukowski; KGW w Woli Chomejowej – powiat radzyński.

eprasa.pl ac64ca2b6d

Mieszkańcy południa kraju mogą liczyć na wsparcie z naszego terenu

Ruszamy z pomocą dla południa kraju

REGION Od piątku południe naszego kraju mierzy się z powodzią. Do największych zniszczeń dochodzi w województwach śląskim, opolskim i dolnośląskim. Ze wsparciem dla mieszkańców tamtych terenów ruszają nasze samorządy i parlamentarzyści.

JOANNA DANIELEWICZ

FOT. MSWiA

W weekend najtrudniejsza sytuacja powodziowa była w Kotlinie Kłodzkiej i w powiecie kłodzkim

– W wielu miejscach sytuacja jest ciągle bardzo dramatyczna. Najtrudniejsza jest w Kotlinie Kłodzkiej i w powiecie kłodzkim. To m.in. Stronie Śląskie i Lądek-Zrój – poinformował w niedzielę 15 września, po odprawie ze służbami, premier Donald Tusk. Rząd zapowiedział już wprowadzenie stanu klęski żywiołowej. Premier od kilku dni nawołuje do poddawania się przez mieszkańców zagrożonych terenów apelom służb i do ewakuacji. W miejscowościach, które zalała woda, nie ma prądu, nierzadko zasięgu telefonii komórkowej, a zdarza się, że i połączenia lądowego z resztą kraju.

– Wojsko przygotowuje transportery. To jest dla nas priorytet, przywrócenie połączeń drogowych i zabezpieczenie ludności w żywność i wodę. Wszystkie siły rzucamy w tym celu – informował w niedzielę Tomasz Siemoniak, szef MSWiA.

Z pomocą nie czekają samorządy. Do wsparcia południowych terenów kraju włączyć się mogą też nasi mieszkańcy. – Organizujemy zbiórkę koców, ręczników i ręczników papierowych oraz suchej żywności, wody pitnej i środków czystości. Zbieramy je w pomieszczeniach magazynowych spółki ZGL przy ul. S. Żeromskiego w godz. 7:00-21:00. O kolejnych potrzebach, w odpowiedzi na konkretne zapotrzebowanie samorządów dotkniętych przez powódź, będziemy informować na bieżąco – poinformował w niedzielne popołudnie prezydent Białej podlaskiej Michał Litwiniuk.

Na terenie Białej Podlaskiej zbiórkę prowadzi też biuro posła Dariusza Stefaniuka. – Rozpoczynamy w moim biurze poselskim przy ul. Francuskiej 136 w Białej Podlaskiej zbiórkę darów dla osób, które ucierpiały w powodzi w Polsce południowo-zachodniej. Zebrane artykuły przekażemy do biur naszych kolegów z województw opolskiego i dolnośląskiego w celu dalszej dystrybucji wśród potrzebujących. Uprzejmie prosimy o artykuły z długim terminem przechowywania oraz wodę pitną, łopaty, gumowce, rękawice – informuje poseł Dariusz Stefaniuk.

W akcje pomocy włączają się również mieszkańcy Radzynia Podlaskiego. Umożliwić im to postanowił radzyński ratusz. – Nowy burmistrz miasta Głuchołazy objął funkcję dokładnie tak, jak ja – 4 miesiące temu. I jeśli u nas problemem są prowadzone jednocześnie remonty nawet 6 ulic, to w porównaniu z tym, co spotkało jego miasto, nasze problemy są niczym – komentuje sytuację Jakub Jakubowski, burmistrz Radzynia Podlaskiego. Przyznaje, że przez weekend, gdy powódź opanowywała południe kraju, mieszkańcy Radzynia Podlaskiego dopytywali o to, czy w Radzyniu będzie zbiórka. – Dary przynośmy od poniedziałku do piątku w godzinach 8:00-16:00 do siedziby radzyńskiego PCK, ul. Sitkowskiego 1 przy Ośrodku Szkolno-Wychowawczym – informuje Jakubowski. – Potrzebujemy wody i napojów, żywności długoterminowej, środków czystości, środków higieny osobistej, karmy dla zwierząt domowych, koców.

Burmistrz zapewnia, że zebrane rzeczy trafią do samorządów, przez tereny których przeszła woda. – Zebrane dary trafią do gmin i osób najbardziej dotkniętych żywiołem. Akcję będę koordynował w porozumieniu z samorządami z terenów poszkodowanych – dodaje burmistrz Radzynia Podlaskiego. Na 18 września radzyński oddział PCK przygotowuje natomiast kwestę na terenie miasta.

Pluszaki dla poszkodowanych dzieci

SZÓSTKA Druhowie z OSP Szóstka zorganizowali wyjątkową akcję charytatywną. Zbierali pluszaki, które zostaną przekazane dzieciom poszkodowanym w wypadkach komunikacyjnych. Odzew był ogromny.

FOT. OSP SZÓSTKA

Druhowie z OSP Szóstka zorganizowali wyjątkową akcję charytatywną. Zbierali pluszaki, które zostaną przekazane dzieciom poszkodowanym w wypadkach komunikacyjnych

Zbiórka odbyła się w niedzielę 15 września. – Zebrane przez nas pluszaki zostaną przekazane służbom dbającym o nasze zdrowie i życie, czyli pogotowiu ratunkowemu, Państwowej Straży Pożarnej oraz policji – mówi zastępca naczelnika OSP Szóstka **Piotr Oleszczuk.**.

– Faktem jest, iż podczas wypadków, pożarów czy innych zdarzeń mających wpływ na psychikę i stres dziecka, najważniejszym elementem, zaraz po zapewnieniu pomocy medycznej, jest wsparcie psychologiczne małoletnich. Takie pluszaki bardzo często pomagają odwrócić uwagę poszkodowanych dzieci od sytuacji, w której się znajdują, a także zapewniają swego rodzaju komfort psychiczny. Zachęcamy państwa do wzięcia udziału i wsparcie pluszakiem – wyjaśnia druh.

Akcja spotkała się z ogromnym odzewem. – Włączyli się praktycznie ludzie z całego powiatu bialskiego, w tym przedszkola, między innymi z Międzyrzeca Podlaskiego, Ciciboru Dużego, Rakowisk, Białej Podlaskiej, gminne centra kultury, ale także mieszkańcy okolicznych powiatów. Nie sposób w tym momencie wymienić wszystkie instytucje, które zaangażowały się w naszą zbiórkę, ale wszystkim jesteśmy bardzo wdzięczni – mówi Piotr Oleszczuk. W akcję włączyło się także KGW Łomazy. – KGW Łomazy pragnąc wspomóc OSP Szóstka w zbiórce pluszaków dla dzieci poszkodowanych w wypadkach komunikacyjnych, zorganizowała zbiórkę pluszaków w Łomazach. Pluszaki można było dostarczać do czwartku. Następnie zawieźliśmy je do Szóstki – informuje przewodnicząca koła **Ewelina Wołosowicz.**

Druh podkreśla, że pluszaki wciąż do remizy spływają. – Zaangażowanie ludzi było ogromne. Na ten moment nie jesteśmy w stanie oszacować dokładnej liczby maskotek, gdyż muszą przejść proces segregacji. Nie mniej jednak zaangażowanie przerosło nasze oczekiwania. Kolejne maskotki, mimo finału w niedzielę, ciągle do nas docierają, a kolejne osoby kontaktują się w celu przekazania ich na rzecz naszej zbiórki – podsumowuje.

Maskotki zostaną wyprane i za 2 tygodnie druhowie rozwiozą je do odpowiednich służb w powiecie bialskim.

Justyna Lesiuk-Klujewska

Na Bugu powstaje zapora elektroniczna

GRANICA Prace związane z budową zapory elektronicznej na Bugu zaczęły się na wysokości Włodawy. Jej długość w naszym regionie wyniesie 172 km. Centrum nadzoru nad instalacją będzie się znajdować w Komendzie Nadbużańskiego Oddziału Straży Granicznej w Chełmie.

FOT. NOSG

W nadzorowaniu strefy granicznej na rzece Bug Nadbużańskiemu Oddziałowi Straży Graniczej pomoże bariera elektroniczna, której budowa właśnie się zaczyna

Na terenie, gdzie rozpoczęto już prace, trwa oczyszczanie brzegu rzeki z drzew i krzewów. – Na tak przygotowanym obszarze ustawiane są słupy do kamer oraz montowana jest instalacja zasilająca i transmisyjna – informuje sierż. SG **Paweł Smyk** z zespołu prasowego NOSG.

Na terenie objętym nadzorem oddziału nadbużańskiego SG elektroniczna bariera na rzece będzie miała łącznie 172 km. – W jej skład wejdzie m.in. około 1800 słupów kamerowych, około 4500 kamer dzienno-nocnych i termowizyjnych oraz specjalne czujniki zapewniające wykrywanie różnych cech fizycznych obiektów. Przewidywany jest montaż około 200 km kabli zasilających i tyle samo transmisyjnych, a także posadowienie około 10 kontenerów teletechnicznych. Centrum nadzoru nad barierą znajdować się będzie w Komendzie NOSG w Chełmie. W skład bariery wejdzie także siedem stanowisk końcowych, zlokalizowanych na terenie placówek oddziału. Dodatkowo system ma być zintegrowany z już istniejącymi wieżami obserwacyjnymi oraz siecią teleinformatyczną Straży Granicznej – wylicza sierż. Smyk.

Całość inwestycji będzie kosztować ponad 279 mln zł, a firmy z Gdańska i Wrocławia, którym powierzono wykonanie zadania, mają je zrealizować w ciągu 12 miesięcy. – Bariera elektroniczna została tak zaprojektowana, aby zasięg jej działania obejmował całą zaplanowaną do ochrony długość granicy z Białorusią na rzece granicznej, bez występowania stref martwych, z uwzględnieniem występujących form ukształtowania terenu, wód powierzchniowych stojących i płynących oraz roślinności. Dzięki temu funkcjonariusze Straży Granicznej otrzymają narzędzie do ochrony granicy państwowej, wykrywające zdarzenia związane z przekraczaniem granicy i umożliwiające całodobową obserwację pasa drogi granicznej – zapewnia sierż. Paweł Smyk.

Na postawienie zapory na Bugu Polska pozyskała fundusze z UE w ramach Wsparcia Finansowego na rzecz Zarządzania Granicami i Polityki Wizowej w ramach Funduszu Zintegrowanego Zarządzania Granicami na lata 2021-2027.

Joanna Danielewicz

Odeszli do wieczności

Zakład Pogrzebowy Hades

- ✞ **Nikończuk Janina,** l. 83, zm. 03.09, Międzyrzec Podlaski
- ✞ **Nikiciuk Alicja,** l. 77, zm. 05.09, Międzyrzec Podlaski
- ✞ **Ignatowicz Jerzy,** l. 69, zm. 05.09, Biała Podlaska
- ✞ **Deneka Artur,** l. 66, zm. 06.09, Międzyrzec Podlaski
- ✞ **Kukawska Antonina,** l.84, zm. 07.08, Tuczna
- ✞ **Plecha Halina,** l.83, zm. 07.09, Biała Podlaska
- ✞ **Matejek Waldemar,** l. 78, zm. 07.09, Kąkolewnica
- ✞ **Bednarski Marek,** l.76, zm. 08.09, Międzyrzec Podlaski
- ✞ **Adamowska Zofia,** l. 65, zm.08.09, Łuków
- ✞ **Młodzianowska Maria,** l.69, zm.09.09, Biała Podlaska
- ✞ **Włos Robert,** l.52, zm.10.09, Biała Podlaska
- ✞ **Rak Wiesław,** l. 73, zm. 12.09, Międzyrzec Podlaski

Komunalnik Sp z o.o.

- ✞ **Ryżowski Jan,** l. 76, zm. 5.09, Biała Podlaska
- ✞ **Sobieszuk Antoni,** l. 76, zm. 5.09, Drelów
- ✞ **Głowacka Elżbieta,** l. 72, zm. 6.09, Biała Podlaska
- ✞ **Krawczyk Kazimierz,** l. 77, zm. 7.09, Malowa Góra
- ✞ **Gajowniczek Jerzy,** l. 72, zm. 8.09, Biała Podlaska
- ✞ **Poniatowska Henryka,** l. 83, zm. 9.09, Biała Podlaska
- ✞ **Orzechowska Maria,** l. 77, zm. 9.09, Biała Podlaska
- ✞ **Koszołko Robert,** l. 64, zm. 10.09, Komarno

(red.)

eprasa.pl ac64ca2b6d

Wyjątkowa akcja służb na krajowej dwójce

Mandat albo szkolenie

FOT. KMP BIAŁA PODLASKA

„Na ratunek życiu. Zdejmij nogę z gazu i żyj" to wspólna akcja Komendy Miejskiej Policji w Białej Podlaskiej, Pogotowia Ratunkowego oraz Wojewódzkiego Ośrodka Ruchu Drogowego w Białej Podlaskiej

FOT. JUSTYNA LESIUK-KLUJEWSKA

Kierowcy mogli uniknąć mandatu, decydując się na szkolenie i skorzystanie z symulatora dachowania

FOT. JUSTYNA LESIUK-KLUJEWSKA

Kierowcy przeszli szkolenie z pierwszej pomocy

FOT. JUSTYNA LESIUK-KLUJEWSKA

Kierowcy otrzymali odblaskowe worko-plecaki z gadżetami

GMINA BIAŁA PODLASKA „Na ratunek życiu. Zdejmij nogę z gazu i żyj" to wspólna akcja Komendy Miejskiej Policji w Białej Podlaskiej, Pogotowia Ratunkowego oraz Wojewódzkiego Ośrodka Ruchu Drogowego w Białej Podlaskiej. Kierowcy, którzy zostali zatrzymani do kontroli drogowej w związku z przekroczeniem dopuszczalnej prędkość, mogli uniknąć mandatu w zamian za przejście krótkiego szkolenia z zakresu pierwszej pomocy lub skorzystanie z symulatora dachowania.

JUSTYNA LESIUK-KLUJEWSKA

Akcja została przeprowadzona 9 września w Worońcu z okazji zbliżającego się Światowego Dnia Pierwszej Pomocy. Przyświecała jej idea poprawy bezpieczeństwa na drogach i zwiększenia świadomości kierowców na temat pierwszej pomocy. Jest to święto obchodzone corocznie w każdą drugą sobotę września. Ustanowiony został w 2000 roku z inicjatywy Międzynarodowego Ruchu Czerwonego Krzyża. Celem tego święta jest uświadomienie, jak ważna jest umiejętność udzielenia pierwszej pomocy.

Zamiast mandatu szkolenie

– Jedną z głównych przyczyn tragicznych wypadków drogowych, jest niedostosowanie prędkości do warunków ruchu. Kierowcy, którzy nie stosują się do obowiązujących ograniczeń prędkości, stwarzają zagrożenie nie tylko sobie i przewożonym pasażerom, ale również pozostałym uczestnikom ruchu drogowego. W przypadku niechronionych uczestników ruchu drogowego nawet nieznaczne przekroczenie prędkości zmniejsza znacząco szanse na jego przeżycie. Bialscy mundurowi przez cały rok prowadzą wiele działań profilaktycznych, których wspólnym mianownikiem jest zmniejszenie liczby zdarzeń drogowych – mówi oficer prasowa bialskiej policji, nadkom. **Barbara Salczyńska-Pyrchla.**

9 września każdy kierowca, który został zatrzymany do kontroli drogowej w związku przekroczeniem dopuszczalnej prędkości, mógł otrzymać pouczenie. – Wiązało się to z przejściem krótkiego teoretycznego oraz praktycznego szkolenia z zakresu pierwszej pomocy przedmedycznej pod czujnym okiem kwalifikowanych ratowników medycznych. Kierowcy mogli też skorzystać z symulatora dachowania, by „na własnej skórze" przekonać się, jak ważne jest zapinanie pasów bezpieczeństwa. Zatrzymani do kontroli drogowej kierowcy otrzymali też pakiety odblaskowe – wyjaśnia Barbara Salczyńska-Pyrchla.

Symulator dachowania

Na parkingu w Worońcu ustawiono też symulator dachowania. – Tę nietypową akcję zorganizowaliśmy po raz pierwszy. Mieliśmy ze sobą symulator dachowania i kierowca, który chciał uniknąć mandatu, mógł z symulatora skorzystać. Takie akcje organizowane są również w innych częściach Polski i mają pozytywny oddźwięk – mówi dyrektor WORD-u w Białej Podlaskiej **Wojciech Babicz**. – Przywieźliśmy też elementy odblaskowe, które rozdaliśmy zatrzymanym do kontroli kierowcom.

Dyrektor podkreśla, że to nie jedyna akcja bialskiego WORD-u, mająca na celu poprawę bezpieczeństwa na drodze. – W związku z tym, że rozpoczął się nowy rok szkolny, kontynuujemy akcję skierowaną do uczniów szkół podstawowych „Bezpieczna droga do szkoły" pod honorowym patronatem marszałka województwa lubelskiego. Jarosława Stawiarskiego. Poza tym wszystkie dzieci mają możliwość skorzystania z naszego stacjonarnego miasteczka ruchu drogowego. Zapraszamy od poniedziałku do piątku zorganizowane grupy szkolne. Wystarczy wejść na naszą stronę internetową i dokonać rezerwacji. Korzystanie z miasteczka jest bezpłatne – podkreśla Wojciech Babicz.

Szkolili się z pierwszej pomocy

Akcja miała również na celu zwiększenie świadomości kierowców na temat pierwszej pomocy. O tym opowiedział dyrektor Pogotowia Ratunkowego w Białej Podlaskiej Igor Dzikiewicz. – Na parking w Worońcu przyjechaliśmy z karetką, której załogę stanowiło 2 ratowników medycznych. Pamiętajmy, że każdy powinien mieć umiejętność udzielania pierwszej pomocy. Polskie prawo nakazuje udzielenie pomocy osobie potrzebującej. Ta akcja pokazała, czy kierowcy poruszający się po naszych drogach, potrafią takiej pomocy udzielić – mówi dyrektor bialskiego pogotowia **Igor Dzikiewicz**.

Od początku roku bialskie pogotowie przeszkoliło z pierwszej pomocy 250 osób. – Są chętni na kolejne kursy, więc jeśli chodzi o Białą Podlaską i okolicę, to ludzie chcą zdobywać wiedzę i to cieszy. Proszę zauważyć, że 250 przeszkolonych osób to 250 osób, które potencjalnie mogą komuś uratować życie – zaznacza Igor Dzikiewicz. W bialskiej stacji pogotowia pracuje obecnie ok. 150 ratowników medycznych. – Mamy 80 pracowników, którzy są zatrudnieni na umowę o pracę i ok. 70 kontraktowych, którzy pracują też w innych stacjach. Stacja obejmuje zasięgiem powiaty: bialski, radzyński, parczewski i miasto Biała Podlaska. Nasi ratownicy są bardzo dobrze wyszkoleni. Mamy też nowoczesny sprzęt. Niedawno odebraliśmy 2 ambulanse wysokiej klasy o wartości prawie 1 mln zł każdy. Poza tym ciągle się rozwijamy, od 1 października będzie otwarty nowy punkt wyjazdowy w Janowie Podlaskim – opowiada dyrektor.

A jak wygląda dzień w pracy ratownika medycznego? – Po przyjściu do pracy ratownik czeka na dyspozycję operatora. Jeśli taka dyspozycja następuje, zespół ratownictwa medycznego wyjeżdża. Często są to zespoły dwuosobowe ratowników medycznych plus lekarz lub zespoły ratowników dwuosobowe. To zależy od dyspozytora. W międzyczasie ratownicy mogą skorzystać z zaplecza, kuchni oraz siłowni. Mamy też miejsce, gdzie można poleżeć i odpocząć – opowiada Igor Dzikiewicz.

Nie zawsze jest łatwo

Praca ratownika medycznego jest odpowiedzialna, ale często ratownicy spotykają się z niezrozumieniem społeczeństwa. – Na zmianie jeżdżą 3 zespoły ratownictwa. Czasem zdarza się, że jesteśmy wzywani do przypadku, który nie wymaga naszej interwencji. A to zabiera nam cenny czas, bo moglibyśmy szybciej dojechać do osoby, która naprawdę potrzebuje pomocy. Poza tym od razu reagujemy na sygnał i jedziemy na miejsce, ale czasem bywa, że jesteśmy akurat w miejscowości oddalonej o kilkadziesiąt kilometrów od miejsca, w którym jest potrzebujący i nie jesteśmy w stanie dojechać tak szybko, jak byśmy chcieli. Podobnie jest w sytuacji, gdy transportujemy pacjenta do szpitala do innej miejscowości. Dlatego prosimy o zrozumienie. Pracujemy na 100 proc. naszych sił i możliwości – mówi jeden z ratowników.

W poniedziałek kierowcy, którzy zostali zatrzymali do kontroli, uniknęli mandatu, przeszkolili się z udzielania pierwszej pomocy, skorzystali z symulatora dachowania i otrzymali odblaski. Czy taka akcja ma sens? Zapytaliśmy o to jednego z zatrzymanych, Sylwestra. – Zostałem zatrzymany za brak jednego światła. Mam dzieci, więc przeszedłem krótkie szkolenie z udzielania pierwszej pomocy maluchom i miałem okazję skorzystać z symulatora dachowania. Muszę przyznać, że robi wrażenie. Otrzymałem też worko-plecaki odblaskowe, w których były gadżety: opaska odblaskowa, smycz i odblask na rękę. Myślę, że takie akcje mają sens i oby było ich więcej – mówi **Sylwester.**

Galeria zdjęć z akcji znajduje się na www.slowopodlasia.pl.

Narodowe czytanie „Kordiana"

ZALESIE W Szkole Podstawowej im. Polski Niepodległej w Zalesiu odbyło się spotkanie przygotowane przez nauczycieli polonistów. Uczniowie wysłuchali fragmentów „Kordiana" Juliusza Słowackiego oraz poznali genezę powstania tego utworu. Wszystko to w ramach tegorocznego Narodowego Czytania.

FOT. SP ZALESIE

Dzieło narodowego wieszcza zaprezentowali młodzieży: Teresa Kusiak – dyrektor szkoły, Tomasz Szewczyk – wójt gminy Zalesie, Iwona Jarmoszewicz – wicedyrektor szkoły oraz Diana Kozłowicz-Pykacz – przewodnicząca Rady Rodziców przy Szkole Podstawowej w Zalesiu

Spotkanie odbyło się 6 września. Dzieło narodowego wieszcza zaprezentowali młodzieży: Teresa Kusiak – dyrektor szkoły, Tomasz Szewczyk – wójt gminy Zalesie, Iwona Jarmoszewicz – wicedyrektor szkoły oraz Diana Kozłowicz-Pykacz – przewodnicząca Rady Rodziców przy Szkole Podstawowej w Zalesiu.

Narodowe Czytanie to ogólnopolska akcja społeczna propagująca znajomość narodowego dziedzictwa literackiego. Zapoczątkowana została w 2012 r. lekturą epickiego poematu Adama Mickiewicza „Pan Tadeusz". W kolejnych latach odczytane zostały dzieła m.in. takie jak: „Lalka" Bolesława Prusa, „Wesele" Stanisława Wyspiańskiego, „Trylogia" i „Quo vadis" Henryka Sienkiewicza, „Przedwiośnie" Stefana Żeromskiego, „Balladyna" Juliusza Słowackiego, „Ballady i romanse" Adama Mickiewicza, „Nad Niemnem" Elizy Orzeszkowej. Tegoroczna odsłona akcji została poświęcona „Kordianowi" Juliusza Słowackiego. W tym roku mija bowiem 190 lat od kiedy dramat ten ukazał się po raz pierwszy drukiem.

(jlk)

eprasa.pl ac64ca2b6d

– Z dumą podkreślam, że są to ciasta wyrabiane przez naszych najlepszych rzemieślników – mówi starosta Mariusz Filipiuk

Najpyszniejszy sękacz powstał w gminie Rokitno

DRELÓW Smak sękacza jest niepowtarzalny. To jeden z symboli naszego regionu. Tradycyjne wypieki można było spróbować na X Bialskim Festiwalu Sękaczy w Drelowie. Jak co roku, wybrano ten najpiękniejszy i najsmaczniejszy. Zwyciężył wypiek Marioli Melaniuk, przygotowany w gminie Rokitno.

JUSTYNA LESIUK–KLUJEWSKA

FOT. WALDEMAR PEPA

Mariola Melaniuk zajęła I miejsce w konkursie „Najpiękniejszy i najsmaczniejszy sękacz"

Impreza odbyła się 15 września przy Gminnym Centrum Kultury w Drelowie. Organizatorami wydarzenia byli Starostwo Powiatowe w Białej Podlaskiej oraz gmina Drelów.

Kultywujemy tradycję

– Tradycja przybiera różne formy. Staramy się w naszej gminie tej tradycji hołdować poprzez działalność zespołów ludowych, rękodzieło ludowe, lokalne przysmaki. Wypiekamy też sękacze i cieszą się one dużym powodzeniem – mówił na otwarciu festiwalu współgospodarz, wójt gminy Drelów **Piotr Kazimierski.**

Z kolei starosta bialski **Mariusz Filipiuk** podkreślił, że sękacz to królewskie ciasto, które jest wypiekane przez mieszkańców naszego regionu i trafia na stoły w całej Polsce i na świecie. – Sękacze z naszego regionu 3 lata temu trafiły do papieża Franciszka, 2 lata temu do prezydenta Francji, a w ciągu ostatniego miesiąca 7 razy pojawiły się na stołach naszych ministrów. Przyjeżdżając z sękaczem w różne rejony Polski i świata, z wielką dumą i satysfakcją podkreślam, że są to ciasta wyrabiane przez naszych najlepszych rzemieślników – mówi starosta

FOT. WALDEMAR PEPA

W tym dniu zdecydowanie królowały sękacze

FOT. WALDEMAR PEPA

Na festiwal przyjechało wielu mieszkańców powiatu

Sękacze w roli głównej

A tych w niedzielę w Drelowie nie brakowało. Na kolorowych stoiskach podziwiać można było sękacze z całego regionu. Oprócz tego można było na żywo zobaczyć, jak się wypieka takie ciasto. Sękacz przygotowywała Teresa Frończuk. Jak co roku, organizatorzy zorganizowali też konkurs „Najpiękniejszy i najsmaczniejszy sękacz". Komisja konkursowa zadecydowała, że najlepszy wypiek przygotowała Mariola Melaniuk z gminy Rokitno. II miejsce zajęły Agnieszka i Eugenia Stanilewicz z gminy Łomazy, a III miejsce – Edyta Mostowiec z gminy Międzyrzec Podlaski. Wyróżnienia otrzymały: Marzena Sokołowska, Wioletta Waszczuk, Renata Popielewicz.

Mariola Melaniuk mieszka w Janowie Podlaskim, a sękacze wypieka w Klonownicy Dużej. – To już rodzinna tradycja. Przez 40 lat moi rodzice wypiekali te ciasta. Pomagałam im i w ten sposób sama się nauczyłam. Kontynuuję tę piękną tradycję, to moja pasja – podkreśla zwyciężczyni konkursu. – Zmienił się trochę proces przygotowywania ciasta. Kiedyś rodzice kręcili ciasto ręcznie, dziś jest mikser planetarny – opowiada **Mariola Melaniuk** i dodaje, że nie spodziewała się tak dużego sukcesu na X Bialskim Festiwalu Sękacza. – Tym bardziej, że było dużo pięknych i smacznych wypieków, a więc była duża konkurencja – dodaje.

Na ludowo

Niedzielna impreza miała muzyczną oprawę. Na drelowskiej scenie wystąpił charyzmatyczny wokalista Janusz Pruniewicz. Do artysty dołączył starosta bialski Mariusz Filipiuk. Wspólnie zaśpiewali m.in. „Jak minął dzień" Krzysztofa Krawczyka. Przed publicznością zaprezentowały się też lokalne zespoły ludowe zarówno z gminy Drelów, jak i innych gmin z powiatu bialskiego, a także uczennice drelowskiej szkoły podstawowej – Alicja Maksymiuk oraz Gabriela Kieczka.

Na festiwalu można było także zakupić rękodzieło. Wspólna zabawa z sękaczem w roli głównej trwała do późnych godzin.

Galeria zdjęć z wydarzenia znajduje się na stronie www.slowopodlasia.pl.

FOT. WALDEMAR PEPA

Przed publicznością zaprezentowały się też zespoły ludowe z powiatu bialskiego

Miasto ma kolejny zabytek

BIAŁA PODLASKA Pomnik Józefa Ignacego Kraszewskiego został wpisany do rejestru zabytków. Słynny pisarz kształcił się m.in. w Akademii Bialskiej, dziś I LO, któremu patronuje.

Wpisu do rejestru zabytków dokonano na wniosek miasta Biała Podlaska. Jak informuje Wojewódzki Urząd Ochrony Zabytków: „Pomnik Józefa Ignacego Kraszewskiego w Białej Podlaskiej wpisuje się w tradycję XIX-wiecznych monumentów upamiętniających ważne osobistości życia publicznego, które zwykle składały się z rzeźbionego popiersia wybranej osoby i były ustawione na postumencie."

Wizerunek J.I. Kraszewskiego stoi od lat w pobliżu I LO jego imienia, u zbiegu ulic Warszawskiej i Zamkowej. Miejsce nie jest przypadkowe, nie tylko ze względu na szkołę, której pisarz patronuje. J.I.Kraszewski dzieciństwo i lata młodości spędził na Lubelszczyźnie, a kształcił się m.in. w Akademii Bialskiej, dziś I LO.

FOT. WUOZ W LUBLINIE

Wizerunek J.I. Kraszewskiego stoi od lat w pobliżu I LO jego imienia, u zbiegu ulic Warszawskiej i Zamkowej

Jak informuje wojewódzki konserwator zabytków: „ (...) pomnik został uroczyście odsłonięty 23 września 1928 r. podczas okolicznościowego zjazdu koleżeńskiego absolwentów bialskich szkół średnich. Usytuowany został w centrum miasta na terenie placu szkolnego – ówczesnego Gimnazjum Męskiego oraz w bliskim sąsiedztwie kościoła farnego i parku zamkowego. (...) Inicjatywa wzniesienia pomnika była ściśle związana z upamiętnieniem 300-lecia powstania Akademii Bialskiej w Białej Podlaskiej (1628-1928) oraz uhonorowania jej wybitnego absolwenta – Józefa Ignacego Kraszewskiego, który pobierał nauki w w/w Akademii – w latach 1822-1826".

Obecny sposób usytuowania pomnika funkcjonuje od 2002 roku. Aktualnie pomnik jest ustawiony frontem do skrzyżowania ulic Warszawskiej i Zamkowej.

Podstawa pomnika została wykonana z bloków czerwonego piaskowca. Za projekt jej oprawy architektonicznej odpowiada płk Ludwik Bittner, w latach 1920-1930 dowódca 34 pułku piechoty i okresowo dowódca garnizonu w Białej Podlaskiej. „Bittner obok wykształcenia wojskowego – ukończył w Krakowie szkołę podoficerską, był też absolwentem Krakowskiej Akademii Sztuk Pięknych na wydziale malarstwa i filozofii." – przypomina WUOZ w Lublinie.

Jeśli chodzi o usytuowane na postumencie popiersie, zostało odlane z brązu. Powstało według projektu Teodora Rygiera, artysty rzeźbiarza, ucznia Hegla i wychowanka Warszawskiej Szkoły Sztuk Pięknych. „Rygier osobiście spotkał Kraszewskiego we Florencji w roku 1878, gdzie pisarz przebywał dla podratowania zdrowia. Spotkanie to zaowocowało wykonaniem posągu pisarza siedzącego w fotelu. Rygier uwiecznił również rysy Kraszewskiego w medalionach oraz popiersiu, wykonanych w gipsie. To ostatnie przedstawienie posłużyło w roku 1928 za wzór do odlewu z brązu (sygnowany G[racjan]. J.Chmielewski), który został zamówiony i sporządzony w odlewni Braci Łopieńskich w Warszawie." – czytamy w komunikacie WUOZ w Lublinie.

Jak podkreśla wojewódzki konserwator zabytków, za wpisem pomnika do rejestru przemawiają również argumenty historyczne. „(...) pomnik jest usytuowany na terenie historycznego układu urbanistycznego Białej Podlaskiej, który jest miejscem upamiętniającym wydarzenie historyczne tj. uroczyści związane z rocznicą 300-lecia założenia Akademii Bialskiej oraz przywołującym działalność wybitnych osobistości lub instytucji. W tym przypadku działalność Akademii Bialskiej, której tradycje kultywuje dziś I Liceum Ogólnokształcące im. Józefa Ignacego Kraszewskiego w Białej Podlaskiej, jak również honoruje J.I. Kraszewskiego – najbardziej znanego absolwenta tej uczelni."

Na pomniku znaleźć można krótką inskrypcję z imieniem i nazwiskiem pisarza oraz datami jego urodzin i śmierci.

Joanna Danielewicz

eprasa.pl ac64ca2b6d

To spotkanie dało szansę na wymianę doświadczeń i poszukiwanie najlepszych rozwiązań dla dzieci z FAS i FASD

Wymienili sie doświadczeniami

BIAŁA PODLASKA Na Akademii Bialskiej zorganizowano III Konferencję „Uzdrowić dziecko". Inicjatorem wydarzenia jest Stowarzyszenie Rodzicielstwa Jedno Serce. W panelu wzięło udział 150 osób, które wychowują dzieci w rodzinach zastępczych. Na konferencję przyjechała też Magdalena Różczka, aktorka znana z działalności charytatywnej na rzecz dzieci.

– Dzisiaj w Światowym Dniu FAS miałam przyjemność brać udział w Konferencji Uzdrowić Dziecko. Bardzo dziękuję za zaproszenie i za wszystko co robicie – powiedziała Magdalena Różczka, która była gościem specjalnym konferencji

ANNA CHODYKA

Edyta Wojtasińska, prezes Stowarzyszenia Rodzicielstwa Zastępczego Jedno Serce, wyjaśniła, że prowadzone przez nią stowarzyszenie działa od 2009r. – Stowarzyszenie jako z jeden celów przyjęło szerzenie wiedzy na ważne tematy, które dotyczą skrzywdzonych dzieci i obciążonych trudną historią. Na konferencji poruszyliśmy temat płodowego zespołu alkoholowego, który jest bliski rodzicom zastępczym i adopcyjnym, ale też społeczeństwu. Działamy na terenie Białej Podlaskiej i powiatu bialskiego, naszym zamierzeniem jest szerzyć wiedzę z zakresu FAS i FASD wśród społeczności lokalnej. Lata temu zorganizowaliśmy konferencję „Bialskie dzieci bezpieczne", dzisiejsza konferencja jest trzecią i nosi tytuł „Uzdrowić dziecko" – mówi **Edyta Wojtasińska**.

Dbają o edukację

Dodała, że stowarzyszenie chce wypracowywać rozwiązania, tak by w Białej Podlaskiej i powiecie bialskim uzmysłowić mieszkańcom, jak towarzyszyć dzieciom, które doświadczyły trudności w dzieciństwie. – Chcemy pokazać, jak wyrównywać deficyty, które wtedy powstały, jak kroczyć przy naszych pociechach, by dzieci zaczęły zdrowieć – zaznaczyła.

Wyjaśniła, że w konferencji wzięli udział przedstawiciele rodzin zastępczych z różnych części Polski, była też dziesięcioosobowa delegacja z Ukrainy. – Byli prelegenci m.in. z Cieszyna, z Warszawy. To spotkanie, które dało szansę na wymianę doświadczeń i szukanie najlepszych rozwiązań dla naszych dzieci – podkreśliła Edyta Wojtasińska.

Klaudia Chazan – mama zastępcza, w tym mama zastępcza dziecka z zespołem FASD, pełniąca funkcję członka zarządu Stowarzyszenia Jedno Serce, mówi, że jako organizator bardzo się cieszy, że pojawiło się tylu chętnych do udziału w konferencji. – Zależy mi na tym, żeby społeczność lokalna dowiedziała się, z czym borykają się dzieci z zespołem FASD, jakie skutki niesie ze sobą picie alkoholu przez kobiety w ciąży. Mam czerwone buty i nie są wygodne, chciałabym je zdjąć, ale nie mogę, podobnie dzieci z FASD nie mogą znieść brzemienia z siebie – podkreśla **Klaudia Chazan**.

FOT. ANNA CHODYKA

– Zależy mi na tym, żeby społeczność lokalna dowiedziała się, z czym borykają się dzieci z zespołem FASD, jakie skutki niesie ze sobą picie alkoholu przez kobiety w ciąży – podkreśla Klaudia Chazan

Dodaje, że przyjęło się, że żeby mieć zespół FASD trzeba mieć dysmorfie czyli odstępstwa w anatomicznej budowie ciała. – Prawda jest taka, że zmiany nie muszą być widoczne na pierwszy rzut oka. Bardzo często w dalszych badaniach okazuje się, że dziecko ma uszkodzony układ nerwowy. Kiedy kobieta pije alkohol w czasie ciąży, bardzo często rodzi dziecko z bardzo niską masą ciała, z dużym napięciem mięśniowym, wadą serca, uszkodzeniem mózgu – poinformowała Klaudia Chazan.

Zauważyła, że dziecko z FASD ma problem z nadpobudliwością ruchową, koncentracją, zapamiętywaniem.

FOT. ANNA CHODYKA

– Była to okazja, żeby poszerzyć wiedzę i umiejętności ukierunkowane na działania w kontekście dzieci ze spektrum FASD – mówił dr Dawid Błaszczak

Owocna współpraca

Dr Dawid Błaszczak, dziekan wydziału nauk społecznych i humanistycznych Akademii Bialskiej wskazał, że uczelnia miała zaszczyt być współorganizatorem III Konferencji „Uzdrowić dziecko". – Termin konferencji był bardzo wymowny, bo 9 września obchodzony był Międzynarodowy Dzień Świadomości FAS, więc była to okazja, by z punktu teoretycznego i praktycznego poszerzyć wiedzę i umiejętności ukierunkowane na działania w kontekście dzieci ze spektrum FASD – mówi dr **Dawid Błaszczak**.

Dodaje, że jest to istotne, gdyż uczelnia ma w swojej ofercie kierunek pedagogika. – Współpraca ze Stowarzyszeniem Jedno Serce ma wymiar nie tylko z zakresu organizowania konferencji, ale też nasi studenci odbywają praktyki w siedzibie stowarzyszenia – wyjaśnił.

Podkreślił, że konferencja jest częścią owocnej współpracy między uczelnią a stowarzyszeniem.

FOT. ANNA CHODYKA

W wydarzeniu wzięło udział 150 osób, w tym dziesięcioosobowa delegacja z Ukrainy

Sebastian na podium

FOT. BIAŁA PODLASKA

Sebastian za swoje sukcesy w tym roku otrzymał stypendium artystyczne marszałka województwa lubelskiego

BIAŁA PODLASKA Podopieczny Pracowni Grafiki Komputerowej „Piksel" z Bialskiego Centrum Kultury odniósł kolejny sukces. Uplasował się na III miejscu w konkursie plastycznym.

Sebastian Kordaczuk zajął trzecie miejsce w kategorii uczniowie klas IV-VIII w Ogólnopolskim Konkursie Plastycznym „Dziwny jest ten świat". Zadanie konkursowe polegało na wykonaniu plakatu do następujących słów piosenki Czesława Niemena o tym samym tytule: „Dziwny jest ten świat, Gdzie jeszcze wciąż, Mieści się wiele zła. I dziwne jest to, Że od tylu lat, Człowiekiem gardzi człowiek".

Organizatorem konkursu była Szkoła Podstawowa nr 168 im. Czesława Niemena w Warszawie. Młody artysta na co dzień rozwija swój talent pod okiem Lilli Wielgan-Michaluk. Sebastian za swoje sukcesy w tym roku otrzymał stypendium artystyczne marszałka województwa lubelskiego.

(jlk)

Caritas wesprze jadłodzielnię

BIAŁA PODLASKA W Białej Podlaskiej od początku tego roku działa społeczna lodówka. Na os. Młodych ustawiło ją stowarzyszenie Orzechówek. Teraz wsparcie w jej funkcjonowaniu zaoferowało centrum wolontariatu Caritas.

– Głównym założeniem jest zmniejszenie marnotrawstwa pożywienia. Zachęcamy do przynoszenia produktów ze swoich domów lub zakupionych w sklepie i uzupełniania lodówki, a osoby potrzebujące do korzystania z Jadłodzielni Orzechówek – mówił **Marcin Dudziński** ze stowarzyszenia Orzechówek w styczniu, gdy jadłodzielnia była otwierana.

O stworzeniu jadłodzielni stowarzyszenie myślało od dawna. Inicjatywa ruszyła, gdy do stowarzyszenia odezwał się prywatny przedsiębiorca Jakub Lewczuk. – Zaproponował wspólne stworzenie jadłodzielni na osiedlu. Możemy więc powiedzieć, że pomysł był nasz wspólny – mówił Marcin Dudziński.

Z upływem czasu okazało się, że prowadzenie jadłodzielni nie jest takie proste, a pozostawienie jej wyłącznie do dyspozycji i nadzoru ogółu społeczności nie zawsze się sprawdza. Niestety nie wszyscy zrozumieli najwidoczniej cel jej funkcjonowania, bo pod koniec wakacji okazało się, że lodówka społeczna niekoniecznie jest społecznym dobrem. – Apelujemy o zaangażowanie w utrzymaniu jadłodzielni w stanie, który pozwoli na jej normalne funkcjonowanie. Jeżeli widzisz, że lodówka jest zabrudzona resztkami jedzenia – przetrzyj ją, wyrzuć stare produkty. Wspólnie zadbajmy, aby ta inicjatywa miała sens, bo stan, w jakim zostawiamy jodłodzielnię, świadczy o nas! – apelowali pod koniec wakacji członkowie stowarzyszenia Orzechówek.

FOT. STOWARZYSZENIE ORZECHÓWEK

Każdego piątku Caritas będzie zapełniać lodówkę jedzeniem, a wolontariusze razem z członkami stowarzyszenia Orzechówek będą dbać o jej czystość i porządek

Teraz w dbaniu o jadłodzielnię chce ich wesprzeć Centrum Wolontariatu Caritas Diecezji Siedleckiej w Białej Podlaskiej. – Każdego piątku Caritas będzie zapełniać naszą lodówkę jedzeniem, a wolontariusze razem z członkami stowarzyszenia Orzechówek będą dbać o czystość i porządek – informują członkowie stowarzyszenia.

– Chcemy trochę rozpromować jadłodzielnię i myślę, że od przyszłego tygodnia będziemy już działać – mówi **Małgorzata Strzelec** z wolontariatu Caritas. – Wchodzimy z Orzechówkiem we współpracę, bo chcemy wśród ludzi zaszczepić nawyk nie marnowania jedzenia. Myślę, że poprzez takie przedsięwzięcia, jakiego podjął się Orzechówek, można ludzi edukować w kwestii szacunku dla żywności, choćby poprzez dzielenie się nią.

Wolontariusze Caritas chcą uzupełniać jadłodzielnię w żywność raz w tygodniu, pozyskanymi od swoich partnerów produktami. – Przy Caritas prowadzimy jadłodajnię. Często dostajemy produkty ze współpracujących z nami marketów, które ze względu na krótką datę ważności nie mogą być przechowywane. Wydajemy je naszym podopiecznym, ale pomyślałam też, że skoro mamy na terenie miasta jadłodzielnię, to czemu jej nie wesprzeć w działaniu. Szkoda, żeby taka fajna idea, która powstała w naszym mieście, nie została w pełni wykorzystana i nie stała się popularna i potrzebna – mówi Małgorzata Strzelec.

Joanna Danielewicz

eprasa.pl ac64ca2b6d

Miasto dopuściło projekt do BO i wywołało burzę. „Co dalej? Eksmisja wiewiórek?" - pytają mieszkańcy

Oburzeni pomysłem płoszenia ptaków

BIAŁA PODLASKA Miejskie fora internetowe grzeją się od dyskusji na temat jednego z wniosków do budżetu obywatelskiego Białej Podlaskiej. Mieszkańcy są oburzeni pomysłem płoszenia ptaków w parku Radziwiłłów. „To wstyd dla miasta" – piszą w komentarzach na profilach społecznościowych magistratu.

JOANNA DANIELEWICZ

FOT. ADAM TROCHIMIUK/ARCHIWUM

Wśród 14 propozycji Budżetu Obywatelskiego w kategorii projekty małe znalazł się wniosek pod nazwą „Poprawa estetyki założenia zamkowo-parkowego Radziwiłłów w Białej Podlaskiej przez ograniczenie liczebności ptaków na terenie parku poprzez ich płoszenie metodą sokolniczą"

Trwa głosowanie na pomysły do realizacji w ramach BO w 2025 roku. Ze zgłoszonych pierwotnie 34 propozycji, po weryfikacji miasto wyłoniło 23, na które teraz głosują mieszkańcy. Projekty podzielono na cztery kategorie: duże, średnie, małe i zielone. Wśród 14 propozycji w kategorii projekty małe znalazł się wniosek pod nazwą „Poprawa estetyki założenia zamkowo-parkowego Radziwiłłów w Białej Podlaskiej przez ograniczenie liczebności ptaków na terenie parku poprzez ich płoszenie metodą sokolniczą".

Mieszkańcy pomstują

Magistrat promuje obecnie głosowanie w ramach BO w mediach społecznościowych. Na profilu facebookowym Miasta Biała Podlaska pod wpisem o rozpoczęciu głosowania na pomysły do realizacji w ramach budżetu obywatelskiego dyskusja skupiła się na jednym projekcie – płoszeniu ptaków. Mieszkańcy nie mają litości ani dla pomysłodawców, ani dla urzędników, którzy projekt do głosowania dopuścili. „Wstyd dla miasta by dopuścić taki projekt jak płoszenie ptaków z parku ,z ich własnego domu od tylu lat" – zwraca uwagę pani Edyta.

Podobnego zdania jest pani Alicja: „Park jest naturalnym miejscem bytowania ptaków jeżeli komuś się nie podoba niech idzie sobie pod rywalem siedzieć. co następne? Eksmisja wiewiórek?!!", a pani Magdalena dodaje: „komu to przeszkadza jak i tak drzewa są tylko po bokach parku a w środku pustynia i nie mają gdzie te ptaki przycupnac!!!! To w naszym mieście naprawdę nie ma już na co pieniędzy wydawać...???". (pisownie oryginalne – przyp. red.)

Do uwag mieszkańców zamieszczonych na profilu miasta odniósł się Andrzej Kozłowski, kierownik referatu przedsiębiorczości, który odpowiada za koordynację BO. Nie wyjaśnił jednak przesłanek miasta przy dopuszczeniu wniosku do głosowania, a zacytował mieszkańcom Dyrektora Generalnego Ochrony Środowiska: – Najbardziej przyjazną środowisku, jak również wysoce skuteczną metodą jest zastosowanie ochrony biologicznej w postaci zatrudnienia sokolnika z ptakiem drapieżnym. Ptaki posiadają naturalny instynkt ucieczki przed drapieżnikiem, więc szybko opuszczą teren, który uznają za teren łowiecki sokoła lub jastrzębia. Metoda sokolnicza jest też wysoce selektywna. Sokolnik może wybrać czas i miejsce wypuszczenia drapieżnika, jak również jego gatunek, w zależności od potrzeb, więc zastosowanie tej metody nie wywołuje negatywnego wpływu na inne gatunki zwierząt. W związku z faktem, iż ptak drapieżny porusza się praktycznie bezszelestnie, ochrona biologiczna nie powoduje żadnego hałasu.

W odpowiedzi otrzymał ripostę: „ale bez żartów. Najbardziej przyjazne środowisku jest zostawienie ptaków w miejscu ich bytowania a nie przepędzanie ich na blokowiska przy pomocy sokoła."

Temat zaangażowania sokolnika na terenie parku zaniepokoił też fotografa przyrody Konrada Kiryłę, który na swoim profilu facebookowym pisze: „Jeden z projektów Budżetu Obywatelskiego w Białej Podlaskiej. Zatytułowany „Poprawa estetyki założenia zamkowo-parkowego Radziwiłłów w Białej Podlaskiej przez ograniczenie liczebności ptaków na terenie parku poprzez ich płoszenie metodą sokolniczą". Jak można wpaść na tak mądry pomysł i kto następnie go dopuścił do budżetu? Na pewno osoba która ma bardzo dużą wiedzę przyrodniczą."

Drzew jak na lekarstwo, czas na ptaki?

Pod koniec ubiegłego roku z terenu parku Radziwiłłów znikło 12 drzew. Zgody na wycinkę gminie miejskiej udzielił wówczas Wojewódzki Urząd Ochrony Zabytków w Lublinie Delegatura w Białej Podlaskiej. Jak tłumaczyli wtedy Słowu Podlasia pracownicy zespołu konserwatorskiego bialskiej delegatury, drzewa źle odreagowują prace budowlane na terenie parku. Przyjęło się, że przez pięć lat po zakończeniu działań budowlanych w strefach konserwatorskich, rosnące tam drzewa są poddawane obserwacji. W przypadku parku w zespole poradziwiłłowskim z rachuby WUOZ wynika, że w ciągu ostatnich 2 lat z tego terenu znikło około 200 drzew, których w większości ze względu na ich stan nie dało się po prostu uratować. „Wiele drzew z dziuplami, między innymi dzięcioła białoszyjego zostało usuniętych podczas rewitalizacji parku. Teraz chyba się chcą pozbyć wszystkiego co lata. Czy według Miasta Biała Podlaska tak wygląda ochrona środowiska?" – zastanawia się natomiast we wpisie na swoim profilu Konrad Kiryła.

Warto tu przypomnieć, że miasto w 2023 roku chwaliło się proekologiczną akcją, zachęcającą ptaki do gniazdowania na swoich terenach zielonych. Realizowało ją..., z budżetu obywatelskiego. „Oto domki dla sikorek, mazurków i innych drobnych ptaków. 100 takich budek lęgowych zostało zamontowanych na drzewach: w Założeniu Radziwiłłów, Zofii Lesie, Parku XX-lecia przy ul. Zamkowej i w pasie zieleni pomiędzy ul. Wyzwolenia i ul. Długosza (ul. Tańskiego). Montaż budek to projekt pani Krystyny Nowickiej i pana Andrzeja Halickiego w ramach Budżetu Obywatelskiego. Po kolejnym przetargu pojawi się 50 kolejnych budek lęgowych dla jerzyków." – czytamy w informacji zamieszczonej na stronie UM Biała Podlaska w kwietniu ubiegłego roku.

Należałoby więc zadać sobie pytanie o kierunek polityki ekologicznej miasta. Natomiast o tym, jakie będą losy projektów zgłoszonych do BO miasta Biała Podlaska, zadecydują w trwającym właśnie głosowaniu sami mieszkańcy. Kierownik Andrzej Kozłowski dyskutującym o zasadności wniosku o płoszenie ptaków na fb Miasto Biała Podlaska, przypomina: - Budżet obywatelski polega na tym, że o wydatkowaniu części budżetu miasta decydują jego mieszkańcy. Proces decyzyjny składa się z dwóch podstawowych etapów, w pierwszej kolejności obywatele mogą zaproponować projekty, na co przeznaczyć pieniądze. W drugim etapie – obywatele głosują, które projekty będą zrealizowane.

Co ciekawe projekt, który obecnie na forach internetowych wywołał dyskusję, po weryfikacji formalnej otrzymał ocenę negatywną. Na formularzu oceny zaznaczono, że wniosek nie posiadał listy poparcia. Na liście do głosowania znalazł się jednak po etapie odwołań, który poprzedzał ogłoszenie głosowania.

W tym roku na realizację wybranych w ramach BO przedsięwzięć miasto przeznaczyło w tym roku 2 mln 205 tys. zł. Od 9 września trwa głosowanie na propozycje zgłoszone przez mieszkańców. Do 16 września głosować można na kartach do głosowania, natomiast do 20 września głosy w BO oddamy drogą internetową. Ogłoszenie wyników głosowania w BO 2024 zaplanowano na 4 października.

Przystań gotowa, ale jeszcze nie używana

BIAŁA PODLASKA Z przystani kajakowej bialczanie w tym sezonie jeszcze nie skorzystali, choć ta jest gotowa od tygodni. – Obiekt zostanie oddany w całości – informuje prezydent Białej Podlaskiej i wskazuje na prace, które trwają na budowanym opodal boisku.

FOT. JOANNA DANIELEWICZ

Budynek stanicy kajakowej i ścieżkę pieszo-rowerową z zejściem do wody oraz pływającym pomostem miasto już odebrało. Czemu mieszkańcy z nich nie korzystają?

Miasto zagospodarowuje teren przy targowisku na Al. Tysiąclecia. W kwietniu tego roku podpisało dwie umowy na realizację inwestycji na tym terenie. Pierwsza dotyczyła budowy ścieżek pieszo-rowerowych wokół terenu, stworzeniem zejścia do wody z trapem i pomostem pływającym. Infrastruktura, która powstała na rzece, ma umożliwić stworzenie w tym miejscu przystani kajakowej. Pomost i zejście do wody zakończono w czasie wakacji, ale o spływach kajakowych na razie nie ma w tym miejscu mowy, choć jak przyznaje prezydent: - Budynek stanicy kajakowej i ścieżkę pieszo-rowerową z zejściem do wody oraz pływającym pomostem odebraliśmy.

Czemu więc w końcówce lata mieszkańcy nie mogą skorzystać z obiektu? – Trwa rozbudowa boiska ze sztuczną nawierzchnią wraz z zagospodarowaniem przyległego terenu. Obiekt zostanie oddany w całości do użytkowania jesienią, gdy wszystkie prace będą zakończone – informuje **Michał Litwiniuk**.

W sąsiedztwie stanicy trwa właśnie rozbudowa boiska, które miasto oddało do użytku wiosną 2022 roku. Wówczas powstał tu plac do gry w piłkę ze sztuczną nawierzchnią o wymiarach 40x40 oraz teren parkingowy na 40 miejsc. Na to przedsięwzięcie miasto wydało 1,2 mln zł z własnych środków.

Od razu było jednak wiadomo, że docelowo obiekt sportowy, który wówczas powstał, ma być rozbudowany. - Docelowo to boisko, które dziś oddajemy będzie rozbudowane do pełnowymiarowego. Ścieżka pieszo-jezdna, która teraz znajduje się za ogrodzeniem boisk TOP 54 zostanie przesunięta w pobliże wału. Docelowo planujemy rozbudowanie infrastruktury sportowej w stronę oczka wodnego – mówił wówczas prezydent, a te założenia właśnie są realizowane.

Rozbudową boiska zajmuje się wyłoniona w przetargu firma Eversport Sp. z o.o. W ramach zamówienia powstaje boisko o wymiarach 50m x 72m z oświetleniem, piłkochwytami i monitoringiem oraz poprowadzeniem okablowania do nagłośnienia. Przedsięwzięcie kosztuje 1 mln 439 tys. zł. Budowa pomostu z zejściem do rzeki oraz ścieżką przy oczku wodnym kosztowała 218 tys. zł. Natomiast na budynek stanicy, postawiony w grudniu ub. roku, miasto wydało 2,3 mln zł.

Joanna Danielewicz

REKLAMA ID: 8942

eprasa.pl ac64ca2b6d

Obok tablicy upamiętniającej łomaskich Żydów, stanęła druga, opisująca tę społeczność

Upamiętnili zamordowanych Żydów

ŁOMAZY Przy ul. Małobrzeskiej w Łomazach miało miejsce odsłonięcie tablicy upamiętniającej łomaskich Żydów – obywateli polskich, którzy zostali zamordowani przez Niemców podczas Akcji Reinhard.

JUSTYNA LESIUK-KLUJEWSKA

FOT. UG ŁOMAZY

Przy ul. Małobrzeskiej w Łomazach miało miejsce odsłonięcie tablicy upamiętniającej łomaskich Żydów – obywateli polskich, którzy zostali zamordowani przez Niemców podczas Akcji Reinhard

Wydarzenie odbyło się 6 września. Tablica została przekazana i powstała z inicjatywy marszałka województwa lubelskiego Jarosława Stawiarskiego w 80. rocznicę wydarzeń, które miały miejsce w latach 1942-1943.

Uroczystość rozpoczęło uroczyste złożenie kwiatów i zapalenie zniczy na cmentarzu żydowskim w Łomazach. Następnie w miejscu umieszczenia tablicy, które jest miejscem szczególnym, ponieważ w tym miejscu do 1943 roku stała synagoga, zniszczona w trakcie okupacji przez Niemców w czasie II Wojny Światowej. Ściana, na której znajduje się tablica, symbolizuje mury zniszczonej synagogi. W tym miejscu odbyło się odmówienie modlitwy za zmarłych, którą poprowadził rabin Smycha Keller oraz okolicznościowe wystąpienia zaproszonych gości. Całość zakończył wiersz „Łomazy 1942 – pamiętny dzień", odczytany przez uczennicę Zespołu Placówek Oświatowych w Łomazach.

Na uroczystość przybyli: były przewodniczący Rady Religijnej Związku Gmin Krzysztof Symcha Keller, dyrektor delegatury w Białej Podlaskiej Lubelskiego Urzędu Wojewódzkiego w Lublinie Maciej Buczyński, kierownik Oddziału Upamiętnień Martyrologii w Urzędzie Marszałkowskim w Lublinie prof. Sabina Bober, wójt gminy Łomazy Jerzy Czyżewski, Andrzej Wiński – przewodniczący Rady Gminy Łomazy wraz z radnymi, Marek Uściński – radny powiatu bialskiego, Bogumiła Wińska, dyrektor Zespołu Szkół w Łomazach wraz z gronem pedagogicznym oraz młodzieżą i harcerzami, Agata Chwalewska – dyrektor Gminnej Biblioteki Publicznej, Roman Szałacki – darczyńca cegieł oraz mieszkańcy gminy.

Obok tablicy upamiętniającej łomaskich Żydów stanęła druga, opisująca społeczność żydowską Łomaz: Życie i Zagłada wraz z historycznymi zdjęciami Łomaz. Na tablicy widnieje opis społeczności żydowskiej Łomaz, przygotowany przez prof. Sabinę Bober we współpracy z Urzędem Gminy Łomazy. Rozpoczyna sie akapitem: „Pierwsza synagoga powstała prawdopodobnie w okresie pojawienia się pierwszych Żydów w Łomazach (XV/XVI w.). Druga synagoga powstała prawdopodobnie w 1784 r., uległa zniszczeniu. W Łomazach istniała także łaźnia rytualna – zniszczona przez Niemców w czasie Holokaustu".

Społeczność żydowska Łomaz (opis z tablicy)

Żydzi pojawili się w Łomazach w XV wieku. Początkowo była to mała społeczność, ale prężnie rozwijająca się. Z Łomaz pochodził min. podskarbi ziemski litewski Ezofowicz Rabinkowicz Abraham Jan. Prawdopodobnie w 1488 roku przeszedł na prawosławie. Jego zasługi podczas wojny litewsko-moskiewskiej docenili polscy królowie. W 1504 r. król Aleksander Jagiellończyk podarował mu majątek Wojduny. Od Zygmunta I Starego otrzymał szlachectwo i herb Leliwa. Był też jego najważniejszym bankierem. Kredytował mu wydatki związane z wojnami z Moskwą.

Pod koniec XIX wieku Żydzi stanowili już ponad 50% mieszkańców. Byli polskimi patriotami. W czasie powstania listopadowego i styczniowego wspomagali materialnie powstańców poprzez dostarczanie żywności i ubrań. Łomascy Żydzi zajmowali się głównie handlem i rzemiosłem. Najwięcej było stolarzy i szewców. Dobrze prosperowały przedsiębiorstwa, takie jak fabryka świec, mydła i olejarnia. Żydzi posiadali synagogę, mykwę i cmentarz. Dominował tutaj ruch chasydzki. Przez cały okres międzywojenny Łomazy były także siedzibą żydowskiej gminy wyznaniowej.

Przed wybuchem II wojny światowej na jej czele stał rabin Icchak Grynberg. Mieszkał obok synagogi. Zachował się po nim budynek mieszkalny. Żydzi prowadzili aktywną działalność społeczno-polityczną. Angażowali się w życie miasteczka. Byli min. członkami Ochotniczej Straży Pożarnej.

W latach 1934-1935 prezesem był Szloma Strycharz, a komendantem Mordko Zuckerman. Dzieci i młodzież pobierały naukę nie tylko w szkole żydowskiej, ale także powszechnej. Działała również szkoła żeńska i biblioteka. Na skutek zniszczeń wojennych podczas I wojny światowej gmina żydowska zaczęła znacznie podupadać, co odbiło się na kondycji finansowej większości jej mieszkańców. Sporo młodych osób wyjechało z kraju szukać lepszych warunków do życia. Powstałe stowarzyszenia dobroczynne starały się wspomagać finansowo najuboższych mieszkańców. Finansowo wspomagały także osoby, którym udało się wyemigrować do Stanów Zjednoczonych. Zła sytuacja ekonomiczna dosięgła także pozostałych mieszkańców Łomaz. Dochodziło czasami do konfliktów, a inicjatorami tego typu zachowań były głównie osoby z zewnątrz. Do wybuchu II wojny światowej społeczność polska i żydowska Łomaz żyła obok siebie bez większych napięć. Szanowano różnice kulturowe i religijne. Nawiązywano współpracę handlową. Zawiązywały się przyjaźnie, które dotrwały do napadu Niemiec na Polskę we wrześniu 1939 r.

Po napadzie Niemiec na Polskę we wrześniu 1939 r. społeczność żydowska aktywnie włączyła się w obronę napadniętego kraju. Mężczyźni w wieku poborowym zostali powołani do wojska. Wielu zginęło, broniąc ojczyzny. Z Łomaz pochodził m.in. Froim Epelbaum, który służył w 22 pułku piechoty w Siedlcach. Był strzelcem wyborowym. Udało mu się przeżyć wojnę i wyjechać do Izraela. We wrześniu 1939 roku miejscowość została zajęta przez wojska sowieckie, następnie po ich wycofaniu – niemieckie. Niemcy od razu rozpoczęli eksterminację miejscowych Żydów. Zniszczyli należący do nich cmentarz. Powstawały obozy pracy, w których Żydzi byli wykorzystywani do pracy na rzecz gospodarki III Rzeszy. Na początku 1940 roku zostało utworzone getto. Przebywali w nim Żydzi min. z Warszawy, Rossosza, Międzyrzecza Podlaskiego, Serocka, Sławatycz, Podedwórza, a także z Europy Zachodniej w tym z Hamburga. 18 sierpnia 1942 r. w pobliskim lesie Hały miała miejsce jedna z największych masakr dokonana na ludności żydowskiej w czasie Holokaustu. 101. Rezerwowy Batalion Policji z Hamburga pod dowództwem por. Hartwiga Gnade, przy współudziale tzw. jednostek pomocniczych składających się z jeńców sowieckich, głównie Ukraińców, zamordował około 1800 mieszkańców łomaskiego getta.

Wojnę przeżyło niewielu Żydów, głównie byli to ci, którzy uciekli jeszcze na początku wojny na wschód, a także do pobliskich miejscowości, gdzie schronili się u miejscowych Polaków lub w lesie. Z masakry w lesie Hały uratował się prawdopodobnie tylko Baruch Goldszer, który przeżył wojnę, służąc w oddziałach partyzanckich. W 1949 r. szczątki ofiar zostały ekshumowane z masowych grobów i przeniesione na żydowski cmentarz w Łomazach. W miejscu, gdzie odbyła się egzekucja, wzniesiono pomnik poświęcony pamięci ofiar.

Łomazy 2024 r.

Pożary i powalone drzewa. Spłonęły 2 ha lasu

POWIAT BIALSKI Początek minionego tygodnia okazał się bardzo trudny dla naszych strażaków. Tylko w poniedziałek łącznie 15 zastępów straży pożarnej walczyło w ogniem w Dubicy Dolnej. Spaliło się około 2 ha lasu. W powiecie bialskim strażacy wielokrotnie wyjeżdżali też do innych pożarów i powalonych drzew.

FOT. OSP ROSSOSZ

Podczas pożaru w Dubicy spaliło się ok. 2 ha lasu

Zaczęło się od pożaru lasu w Dubicy Dolnej w gminie Wisznice. Żywioł zaatakował w poniedziałek 9 września i objął ok. 2 ha ściółki leśnej. Akcja ratowniczo-gaśnicza trwała od godz. 12:26 do 18:32. Miejsce nadzorowano jednak znacznie dłużej.

– W pierwszej fazie działań akcję gaśniczą utrudniał bardzo silny wiatr, przez co ogień bardzo szybko się rozprzestrzeniał. Wspólnymi siłami z OSP Wisznice oraz OSP Łomazy udało się opanować pożar przed dalszym rozprzestrzenianiem – czytamy w relacji OSP w Rossoszu.

Rzecznik Komendy Miejskiej Państwowej Straży Pożarnej w Białej Podlaskiej, mł. kpt. Marek Waszczuk zaznacza, że akcja zakończyła się tak naprawdę dopiero dziś, 10 września, ok. godz. 11. – W nocy na miejsce zostały skierowane 2 jednostki straży pożarnej, dziś zastąpiły je 2 kolejne – informuje mł. kpt. **Marek Waszczuk**. W akcji wzięły udział jednostki: OSP Rossosz, OSP Łomazy, OSP Romaszki, OSP Kożanówka, OSP Wisznice, OSP Sławacinek Stary, OSP Żeszczynka, OSP Sosnówka, JRG Biała Podlaska. Prawdopodobną przyczyną pożaru lasu w Dubicy Dolnej było zaprószenie ognia.

9 września był dla strażaków trudnym dniem, ponieważ druhowie interweniowali w całym regionie. Do samych pożarów wyjeżdżali kilkukrotnie. 2 zastępy straży pożarnej gasiły trawę w Musiejówce w gminie Rossosz. Ogień strawił 20 mkw. zieleńca. Trawa paliła się także w Bokince Królewskiej w gminie Tuczna, tam spaliło się 70 arów trawy, a w Tucznej ogień zajął kukurydzę. Spaliło się 15 arów kukurydzy. O godz. 15:25 do stanowiska kierowania KM PSP w Białej Podlaskiej wpłynęło zgłoszenie o pożarze zakrzewionego terenu w Sycynie w gminie Biała Podlaska. Zadysponowano aż 5 zastępów. Spaliło się ok. 15 arów użytków zielonych. Ale to nie wszystko, wczoraj palił się też trawnik przy ul. Stefana Batorego w Białej Podlaskiej, między szpitalem a blokiem mieszkalnym. – Zgłoszenie przyjęliśmy o godz. 16:34. Na miejsce zadysponowano 2 zastępy straży pożarnej, z Białej Podlaskiej i Sidorek – mówi rzecznik KM PSP Biała Podlaska.

Strażacy wyjeżdżali też do powalonych drzew. – W Klonownicy Dużej drzewo przewróciło się na oborę, a na drodze Wisznice-Sosnówka oraz Piszczac-Piszczac III na jezdnię – informuje mł. kpt. Marek Waszczuk.

Justyna Lesiuk-Klujewska

eprasa.pl ac64ca2b6d

Burmistrz wręczył nagrody najzdolniejszym uczniom

Nagradzanie najlepszych to tutaj tradycja

MIĘDZYRZEC PODLASKI Podczas miejskiej inauguracji roku szkolnego burmistrz Paweł Łysańczuk wręczył nagrody 65 uczniom, którzy w minionym roku szkolnym zdobyli nietuzinkowe osiągnięcia w dziecinie nauki, dokonań artystycznych oraz sportu. Łączna kwota przyznanych nagród to 30 900 zł.

JUSTYNA LESIUK-KLUJEWSKA

FOT. WALDEMAR PEPA

65 uczniów z Miedzyrzeca Podlaskiego dostało od burmistrza nagrody

Uroczystość odbyła się 6 września. Udział w niej wzięły poczty sztandarowe Szkoły Podstawowej nr 1 z Oddziałami Integracyjnymi i Sportowymi im. Henryka Sienkiewicza, Szkoły Podstawowej nr 2 z Oddziałami Integracyjnymi, Dwujęzycznymi, Sportowymi im. Bolesława Prusa oraz Szkoły Podstawowej nr 3 z Oddziałami Integracyjnymi i Sportowymi im. Jana Pawła II.

Aby to był dobry rok

Wydarzenie uświetnił występ szkolnej scholi pod kierunkiem siostry Anny Klim, solistki Veraniki Audzeyevy, tancerek formacji „Move Mi" i tancerzy z KTT Dance Point w Białej Podlaskiej: Michaliny Włodarczyk i Alana Gwareckiego. Uczniowie odegrali krótki spektakl pt. „A co jeśli jest coś więcej". Gospodarz wydarzenia dyrektor ZPO nr 3 Ewa Włodarczyk podkreśliła, że nowy rok szkolny niesie ze sobą kilka zmian.

– Przede wszystkim w podstawie programowej, która została odchudzona. Większe zmiany nastąpią w przyszłym roku. Mam na myśli chociażby mniejszą liczbę religii – zaznacza **Ewa Włodarczyk**. A czego życzy uczniom i nauczycielom w tym roku szkolnym? – Przede wszystkim tego, żeby byli odpowiednio zmotywowani, żeby wierzyli, że mogą odnosić sukcesy nie tylko w nauce, ale też w sporcie. Każdy może znaleźć sobie taką dziedzinę, w której będzie miał szansę osiągnąć sukces. A nauczycielom życzę, żeby to był dobry rok pod każdym względem – mówi.

FOT. WALDEMAR PEPA

Na miejskie rozpoczęcie roku szkolnego licznie oprócz uczniów i ich rodziców oraz nauczycieli przybyli też zaproszeni goście

Nagrody rozdane

Ważnym punktem wydarzenia było wręczenie nagród uczniom, którzy w roku szkolnym 2023/2024 osiągnęli sukcesy w dziedzinie nauki, artystycznej i sportu. – Tradycją w Międzyrzecu Podlaskim już jest, że najzdolniejszych uczniów odpowiednio nagradzamy. W tym roku nagrody przyznaliśmy 65 uczniom z terenu Międzyrzeca Podlaskiego. Na ten cel wydaliśmy nieco ponad 30 000 zł. Wniosków było trochę więcej, dlatego musieliśmy dokonać weryfikacji. Wartości nagród są rożne, od 300 zł do 560 zł – mówił burmistrz Międzyrzeca Podlaskiego **Paweł Łysańczuk**. – Myślę, że to będzie nasz mały, międzyrzecki system motywacyjny oraz forma podziękowania dzieciom za to, że każdego dnia muszą poświęcić masę swojego czasu, aby osiągnąć sukces, niezależnie od dziedziny – dodał.

Aż 45 na 65 nagrodzonych to uczniowie lub absolwenci międzyrzeckiego ZPO nr 3.– Jestem z tego bardzo dumna. W tym roku szkolnym do naszej placówki uczęszcza ok. 700 osób. Z tego 89 uczniów to pierwszoklasiści, którzy tworzą 4 klasy. Jest to dla nas ogromne wyzwanie, gdyż młodzież wymaga, aby zaspokoić jej potrzeby, ale też chce się rozwijać. My, nauczyciele, musimy taką ją wspierać, aby mogła rozwijać swoje zainteresowania i umiejętności, ale także zdobywać wiedzę i odnosić sukcesy, szczególnie sportowe, bo nasi uczniowie głównie za to zostali nagrodzeni. Pozostali mieli średnią powyżej 4,75, z czego jestem również dumna. Tym bardziej, że nasza absolwentka zdobyła 100 proc. na egzaminie klas ósmych i została laureatką konkursu przedmiotowego z języka angielskiego – podkreśla **Ewa Włodarczyk.**

Nagrodzeni uczniowie otrzymali dyplomy, a ich rodzice listy gratulacyjne.

Lista nagrodzonych uczniów:

W dziedzinie nauki: Piotr Hawryluk, Dominika Hryć, Anna Komakowska, Kacper Bobruk, Alicja Horbowiec, Paweł Kondraciuk, Franciszek Marzel, Igor Micor, Oskar Sobiczewski, Wiktoria Świderska, Maksymilian Cap, Kornel, Domański, Patryk Dymitruk, Olivia Gadacsi, Antoni Holeszczuk, Piotr Jakubowicz, Nikola Jezierska, Magdalena Kaniuch, Klaudia Kocińska, Bartłomiej Lesiuk, Kacper Lubański, Daria Mikos, Karol Modrzewski, Aleksandra Morgunowicz, Bartłomiej Oleksiuk, Paweł Parafiniuk, Zuzanna Parafiniuk, Karol Więckowski, Michalina Włodarczyk, Marcel Wróblewski, Aleksander Wysokiński, Maksymilian Wysokiński, Szymon Zdunek.
W dziedzinie sportu: Hanna Korpysz, Karolina Łukasik, Emilia Mielnicka, Maciej Waszczuk, Julia Babicka, Alexia Gmur, Karol Karwowski, Adrian Lesiuk, Filip Lubiejewski, Gabriel Łosicki, Marcel Łosicki, Anna Nestorowicz, Nikolas Nowik, Maja Petruczenko, Jakub Pietruszka, Lena Piwowar, Marcel Sobiczewski, Zuzanna Stefaniuk, Natasza Suchodolska, Hubert Terlikowski, Cezary Więckowski, Tomasz Więckowski.
W dziedzinie artystycznej: Karolina Kulik, Amelia Mironiuk, Mikołaj Goś, Alicja Kijaczko, Zofia Michaluk, Pola Pocztarska, Oliwia Podgajna, Amelia Rosińska, Julia Rosińska, Kamila Wróbel.

Odrestaurowali zabytkowy ołtarz

MIĘDZYRZEC PODLASKI Cztery miesiące trwały prace nad przywróceniem blasku zabytkowemu ołtarzowi w kościele w Międzyrzecu Podlaskim. XVIII-wieczna drewniana konstrukcja wymagała solidnych prac konserwatorskich.

FOT. LUBELSKI WOJEWÓDZKI KONSERWATOR ZABYTKÓW (FB)

Konserwacja ołtarza głównego w kościele pw. św. Józefa Oblubieńca Najświętszej Marii Panny w Międzyrzecu Podlaskim trwała od marca

Konserwacja ołtarza głównego w kościele pw. św. Józefa Oblubieńca Najświętszej Marii Panny w Międzyrzecu Podlaskim trwała od marca. W ostatnich tygodniach Wojewódzki Konserwator Zabytków w Lublinie zaprezentował jej efekty.

Ołtarz charakteryzujący się bogatą ornamentyką wymagał mozolnej pracy. Konserwatorzy nie ukrywają, że nie był w dobrym stanie. „Najistotniejsze zniszczenia w zakresie struktury ołtarza dotyczyły licznych spękań drewnianej konstrukcji, wynikających z występujących we wnętrzu kościoła (...) Ponadto, do poszczególnych partii ołtarza przymocowane były, za pomocą miedzianych i stalowych gwoździ, płyty drewnopochodne, pod którymi zachodziły procesy degradacji, a nawet destrukcji drewnianej konstrukcji obiektu m.in. przez żerowanie owadów i mikroorganizmów. (...) W polu trzeciej „kondygnacji" ołtarza, wokół tonda z przedstawieniem Boga Ojca umieszczone były wtórne elementy dekoracyjne w postaci obłoków, wykonane ze styropianu. (...) Ołtarz pokryty był czterema, a miejscami pięcioma, warstwami malarskimi (olejnymi oraz emulsyjnymi). Tworzyły one grubą, szczelną i silnie spękaną „skorupę" – tak opisują stan zabytkowego ołtarza konserwatorzy.

Jak przyznają, przywrócenie mu odpowiedniej formy wymagało mozolnej pracy. „(...) udało się z wielką starannością przywrócić ołtarzowi głównemu z kościoła pod wezw. Józefa Oblubieńca N.M.P. w Międzyrzecu Podlaskim, walory estetyczne i artystyczne, a także trwale zabezpieczyć go przed procesami destrukcji."

Dwa razy zbierała się komisja konserwatorska, by ustalić pierwotną kolorystykę ołtarza. Wykluczono ujawniająca się w czasie prac barwę zieloną, którą konserwatorzy uznali za pochodząca z późniejszego okresu. „(...) Po oczyszczeniu z ww. wtórnych powłok pojawiła się śladowo kolorystyka nawiązująca do jasnych barw złamanej bieli oraz beżu, która – na podstawie znalezionych fragmentów, jak również materiałów porównawczych obiektów pochodzących z tego samego okresu – została odtworzona." – czytamy w relacji WKZ z przeprowadzonych prac.

W nowej odsłonie ołtarz w międzyrzeckim kościele prezentuje się od lipca.

Joanna Danielewicz

Ołtarz w kościele pw. św. Józefa Oblubieńca Najświętszej Marii Panny w Międzyrzecu Podlaskim

Pochodzący z około połowy XVIII w. przyścienny ołtarz główny ma bogatą ornamentykę; w sąsiedztwie tabernakulum znajdują się rzeźby świętych apostołów: Piotra i Pawła. Na uwagę zasługuje również złocona – znajdująca się w centralnej części ołtarza – rokokowa rama, w którą ujęty został, pochodzący z końca XIX w., obraz Matki Bożej Częstochowskiej. Ramę tę zdobi kartusz herbowy, dekoracja roślinna oraz ornament chrząstkowo-małżowinowy. Oprócz złoceń ołtarz posiada także partie srebrzeń, m.in. w konsze nastawy tabernakulum czy przedstawieniu hostii umieszczonej na dwuskrzydłowych drzwiczkach tabernakulum. (Lubelski Wojewódzki Konserwator Zabytków w Lublinie (fb)

Nowy termin porad

MIĘDZYRZEC PODLASKI Zmienił się dzień dyżurów radcy prawnego w urzędzie miasta. Mieszkańcy Międzyrzeca Podlaskiego mogą korzystać z bezpłatnych porad prawnych w każdy poniedziałek w godz. 12-13.

Na spotkanie z prawnikiem obowiązują telefoniczne zapisy pod nr tel. 83 372 62 11. Zadanie finansowane i realizowane jest w ramach Miejskiego programu profilaktyki i rozwiązywania problemów alkoholowych oraz przeciwdziałania narkomanii na lata 2022 – 2025. Dyżur mecenasa będzie pełniony w ramach działalności Punktu Interwencyjno – Konsultacyjnego. Dyżury odbywają się w sali konferencyjnej rady miasta, wejście A, pokój nr 3.

Z konsultacji i porad prawnych mogą korzystać mieszkańcy miasta Międzyrzec Podlaski (posiadający meldunek stały lub czasowy), a szczególnie ci, których dotyczą problemy alkoholowe, narkomania oraz przemoc. Zakres porad dotyczy: informowania o obowiązującym stanie prawnym, uprawnieniach i obowiązkach zainteresowanych, pomocy w sporządzeniu projektu pisma w zakresie niezbędnym do udzielenia pomocy, sporządzenia projektu pisma o zwolnienie od kosztów sądowych lub ustanowienie pełnomocnika w postępowaniu sądowym czy w postępowaniu sądowo-administracyjnym oraz poinformowanie o kosztach postępowania i ryzyku finansowym związanym ze skierowaniem sprawy na drogę sądową.

Poza tym mecenas pomoże w interpretowaniu obowiązujących przepisów prawa, udzieli informacji o ich zmianach, uchybieniach w zakresie ich przestrzegania oraz skutkach uchybień. Nieodpłatna pomoc prawna nie dotyczy spraw: podatkowych, związanych z prowadzeniem działalności gospodarczej, z zakresu prawa celnego, dewizowego i handlowego oraz związanych z prowadzeniem działalności gospodarczej.

(jlk)

eprasa.pl ac64ca2b6d

Zbigniew Bojarczuk od roku trenuje MMA, ma 65 lat i zapowiada, że będzie aktywny do wieku 70 lat

Trenuje MMA, mimo że jest seniorem

LUDZIE Z PASJĄ Zbigniew Bojarczuk z Białej Podlaskiej ma 65 lat i od roku trenuje MMA. Sporty walki zafascynowały go na tyle, że dodatkowo zaczął też biegać i spacerować, żeby wzmocnić kondycję i mięśnie. Pilnuje też swojej diety. Nie ukrywa, że treningi dają mu ogromną satysfakcję, a przebywanie z młodymi zawodnikami motywuje go do dalszych ćwiczeń. Jego marzeniem jest stoczenie walki na ringu z równolatkiem. Obecnie poszukuje chętnego w Polsce i innych krajach Europy. Do walki będzie przygotowywał się przez kolejny rok. Wskazuje, że aktywny fizycznie chce być aż do wieku 70 lat.

ANNA CHODYKA

– Spotkałem kolegę, Łukasza Grochowskiego, który zaproponował, żebym przyszedł na trening i zobaczył na czym on polega. Mam potencjał, jeśli chodzi o budowę mojego ciała, więc wybrałem się przekonać, czy dam radę ćwiczyć w swoim wieku, a mam 65 lat – wspomina Zbigniew Bojarczuk. Dodaje, że za pierwszym razem od razu zaczął ćwiczyć. – Początki były trudne, cały czas zerkałem na zegarek, bo starałem się wytrzymać godzinę. Nie miałem taryfy ulgowej, ćwiczyłem jak wszyscy. To było jak skok na głęboką wodę, zanurzyłem się w niej, ale nie wiedziałem, czy wypłynę. Wcześniej nie zajmowałem się sportem regularnie, ale zacząłem od spacerów, później włączyłem w swój trening biegi i regularne ćwiczenia MMA – wyjaśnia.

Podkreśla, że jest zadowolony z tego, co robi. – Mam satysfakcję, wśród młodzieży czuję się, jakbym był ich rówieśnikiem. Chodzę też na indywidualne treningi. Ćwiczę dwa razy w tygodniu od roku. Staram się jeść dużo nabiału, chodzę na spacery i biegam nad Krzną. Początkowo się wstydziłem, ale teraz biegam dwa razy w tygodniu – tłumaczy. Wskazuje, że jest w sile wieku. – Mimo to, jak dzwoniłem do różnych klubów, okazało się, że w wieku 65 lat nikt nie ćwiczy. Wspierają mnie inni zawodnicy, zagadują, pozdrawiają, jak się spotkamy, ćwiczenie MMA to dla mnie przyjemność – zaznacza.

Zbigniew Bojarczuk przyznaje, że ćwiczenie MMA to spełnienie jego marzeń

Kacper Brygoła, trener Zbigniewa, wierzy, że ten jeszcze stoczy walkę

Spełnia marzenie

Ma marzenie, żeby stoczyć walkę z kimś w swoim wieku. – Zaangażuję swoich trenerów, żeby pomogli mi znaleźć kogoś w moim wieku, z kim mógłbym stoczyć walkę. Jestem otwarty na propozycje, jak nie uda się znaleźć kogoś w kraju, to może spotkam równolatka zagranicą, gdzieś w Europie. Sądzę, że przy użyciu internetu, to nie będzie trudne. To będzie, jakbym stanął na scenie – mówi Zbigniew Bojarczuk. Zauważa, że jeszcze potrzebuje czasu, żeby przygotować się do walki. – Szukałem już konkurenta, ale najstarsi zawodnicy mają 50 lat. Jednak poczekam aż znajdę 60–latka. Jeszcze kolejny rok poświęcę na ćwiczenia. Myślę, że do ukończenia 70 lat będę biegał i ćwiczył – deklaruje Zbigniew Bojarczuk.

Dodaje, że jest to zależne od tego, czy zdrowie mu na to pozwoli. – Sam siebie podziwiam, mam rówieśników, którzy nic nie robią w kierunku sportu, więc jestem z siebie dumny. Mój syn aż zaniemówił, jak mu powiedziałem, że zacząłem ćwiczyć. Jak kolegom pokazałem zdjęcia z treningów, to początkowo nie wierzyli i pytali mnie, czy to fotomontaż. Trenerzy też byli zdziwieni, że podjąłem się tego wyzwania. Mówią mi: „Chcielibyśmy dożyć takiego wieku i mieć taki wigor!" – opowiada Zbigniew Bojarczuk. Wskazuje, że ćwicząc zdobywa nowe umiejętności i ma coraz lepszą kondycję. – Czasami, jak mocniej trafię, to trener chwali, że mam silny cios. Zaangażowałem kolegów w Niemczech, żeby znaleźli kogoś z kim mógłbym stanąć na ringu. Gdyż trening z trenerem, a walka to co innego. Nawet jakbym przegrał, to będzie mnie cieszyć, że spróbowałem – podkreśla zawodnik. Przyznaje, że w czasie ćwiczeń nie ma trudności.

Nie może doczekać się treningu

– Już z pewnością nie rozciągnę się tak, żebym zrobił szpagat, jak młodsi zawodnicy, ale się nie poddaję i trenuję z całych sił, biorąc pod uwagę, że muszę uważać, żeby nie nabyć kontuzji. Zaczyna się od przywitania, następnie po każdej rundzie trzeba podać rękę przeciwnikowi. Nie powinno się okazywać złości. Ważny jest uśmiech na twarzy. Główną motywacją dla mnie jest podejście trenera, który mówi mi, że sobie poradzę, że dam radę. Gdyby było inaczej, to bym nie chodził na treningi. Mam z tych treningów zadowolenie – wskazuje. Przyznaje, że pomaga mu to, że jest zmotywowany i łatwo się nie poddaje. – Przydaje się charyzma i chęci – zaznacza Zbigniew Bojarczuk. Dodaje, że teraz czeka na wtorek i czwartek, żeby pójść o godz. 18:00 na trening. – Idę na trening z uśmiechem. Podziwiam Mariusza Pudzianowskiego, Marcina Różalskiego – przekazuje. – Dzięki treningom jestem zauważalny. Mam dwóch synów, bardzo mnie wspierają i podziwiają. Podobnie koledzy, którym wysłałem filmiki z treningów. Zaczęli do mnie dzwonić i gratulować. Podejrzewam, że jakby byli blisko, to by mnie na fotelu przez Al. Tysiąclecia przenieśli – żartuje Zbigniew Bojarczuk. Dodaje, że czasami sam nie wierzy, że podjął się trenowania MMA.

– Wśród młodych sportowców czuję się bardzo dobrze, jakbym był ich równolatkiem – zaznacza zawodnik

Kacper Brygoła jest trenerem MMA, przyznaje, że to, iż Zbigniew Bojarczuk zaczął trenować w tym wieku, jest mobilizujące. – To motywuje do dalszych ćwiczeń, nie tylko mnie, ale też kolegów z klubu. Myślę, że to sprawia, że bardziej przykładamy wagę do treningów, widząc, że pan Zbigniew jest w takim wieku, a nie poddaje się i ćwiczy z takim zapałem – zaznacza **Kacper Brygoła**.

– Młodsi zawodnicy mówią mi: „Chcielibyśmy dożyć takiego wieku i mieć taki wigor!" – opowiada Zbigniew Bojarczuk

Dodaje, że Zbigniew Bojarczuk dobrze sobie radzi na treningach i ma dużo wigoru i zapału oraz chęci, a to najważniejsze. – Wydaje mi się, że jest szansa, żeby pan Zbigniew stoczył walkę, jeśli znalazłby się przeciwnik w wieku podobnym do tego, który on ma – zaznacza. Przyznaje, że może się spełni marzenie Zbigniewa Bojarczuka. – Z osobą w tym wieku trenuje się inaczej niż z kimś młodym, trzeba zwracać większą uwagę na stopień zmęczenia, na tempo – wyjaśnia. Wskazuje, że ze Zbigniewem Bojarczukiem trenuje dwa razy w tygodniu. – Częstotliwość treningów zależy od kondycji, ćwiczenie dwa razy w tygodniu dla osoby, która trenuje dla siebie, rekreacyjnie jest wystarczające. Wiadomo, że jak ktoś trenuje zawodowo, częściej przychodzi na treningi. Życzę panu Zbyszkowi sukcesów na tym polu, myślę, że jak będzie chciał, to pojawi się możliwość pokazania się na ringu – zaznacza Kacper Brygoła.

ZDJĘCIA ARCHIWUM ZBIGNIEWA BOJARCZUKA
Trener Kacper Brygoła przyznaje, że jego podopieczny ma wiele zapału i wigoru

eprasa.pl ac64ca2b6d

Wybudowana za publiczne pieniądze ul. Przemysłowa nie daje miastu profitów inwestycyjnych

Droga do gospodarczego cudu daleka

RADZYŃ PODLASKI Nowej władzy Radzynia Podlaskiego wcześniej czy później przyjdzie się mierzyć z problemem braku inwestorów. Potencjalnym na razie miasto ma niewiele do zaoferowania. Miejskich działek inwestycyjnych brakuje, a droga, którą poprzednia władza wybudowała za 3 mln zł pod hasłem otwierania terenów pod inwestycje, prowadzi głównie do terenów prywatnych. Dla miasta nie przyniosła dotąd żadnych profitów.

FOT. JOANNA DANIELEWICZ/ARCHIWUM

– Tak właśnie kończy się inwestycja za prawie 3 mln zł - stwierdzili w 2021 roku autorzy motoryzacyjnego programu „Absurdy drogowe", docierając do końca ul. Przemysłowej w Radzyniu Podlaskim. Kosztująca niemal 3 mln zł inwestycja do cudu gospodarczego w mieście do dziś się nie przyczyniła

JOANNA DANIELEWICZ

Temat pozyskiwania pieniędzy przez miasto poprzez ściąganie do niego inwestorów to wielka bolączka Radzynia Podlaskiego. Wraca jak bumerang, bo potrzeby mieszkańców rosną o wiele szybciej, niż budżet miasta.

Działek jak na lekarstwo

Ostatnio sprawa terenów inwestycyjnych znów pojawiła się na forum debaty publicznej podczas internetowego spotkania burmistrza z mieszkańcami. Radzynianie pytają o zasoby miasta i propozycje dla przedsiębiorców. – Miasto nie pozyskiwało w ostatnich latach działek inwestycyjnych, a raczej wyprzedawało to, co posiadało. Dziś mamy sytuację, że nie posiadamy za bardzo ani działek pod inwestycję, ani zasobów finansowych, by takie tereny pozyskać. To, co posiadamy, nie pozwala nam zbytnio na rozwinięcie skrzydeł – przyznaje **Jakub Jakubowski**.

FOT. ARCHIWUM

– Patrząc z dzisiejszej perspektywy, jasnym jest, że miasto, realizując tę inwestycję, zapewniło, co do zasady, lepsze warunki do realizacji celów prywatnym właścicielom przyległych działek – mówi burmistrz Jakub Jakubowski

Mieszkańcy wskazują teren na Maryninie, ale burmistrz wyprowadza ich z błędnego przekonania, że to może być radzyńska „ziemia obiecana". – Abstrahując od tego, że jest on mało atrakcyjny pod względem dojazdu, bo od S19 trzeba się będzie przebić przez ul. Kleeberga, Wisznicką i Lubelską, to mamy tam działek jak na lekarstwo. Przez 10 lat w tym zakresie nie zrobiono właściwie nic. Wszelkiego rodzaju atuty i zagrożenia związane z budową S19 nie znalazły odzwierciedlenia w miejskich strategiach – mówi Jakubowski i rozkłada ręce. – Chciałbym mieć dziś szereg działek, na których mogę tworzyć strefy ekonomiczne, chciałbym mieć zasoby ku temu, by zapraszać inwestorów – przyznaje.

To, co na już można zrobić, to rzeźbienie w tym co jest. – To, co jest do przedyskutowania przez radnych miejskich, to doprowadzić do pewnych ulg dla rozwijających się przedsiębiorców, budujących obiekty pod działalność gospodarczą. Mówimy tu jednak nie o działkach miejskich, bo dziś takich gotowych działek na inwestycje mamy bardzo mało. Tam, gdzie mamy, są one podzielone na paseczki, między którymi są działki właścicieli prywatnych, którzy nie są chętni do sprzedaży swoich terenów – tłumaczy mieszkańcom burmistrz.

Radzyńska droga do sukcesu

Mówiąc o sytuacji miasta pod kątem pozyskiwania inwestorów, nie sposób nie wspomnieć o ul. Przemysłowej, szlagierowym projekcie, na którym w poprzedniej kadencji budowano wizję otwarcia miasta na inwestycje. Została oddana do użytku cztery lata temu. Trzeba zaznaczyć, że było to najpoważniejsze przedsięwzięcie drogowe Radzynia Podlaskiego, zapisane w budżecie miasta Radzyń Podlaski na 2020 rok. Droga ma 400 metrów, a całość inwestycji zamknęła się kwotą niespełna 3 mln zł. 1,6 mln zł miasto otrzymało z Funduszu Dróg Samorządowych. – Droga skomunikuje nowe tereny inwestycyjne o powierzchni 36,16 ha, przeznaczone pod przemysł i usługi – informowała przy okazji zakończenia inwestycji ówczesna rzecznik radzyńskiego ratusza **Anna Wasak**.

Niespełna rok po otwarciu ulica stała się sławną na całą Polskę, bynajmniej nie z powodu cudu gospodarczego, jaki miała zapewnić Radzyniowi, a za sprawą programu TVN Turbo „Absurdy drogowe". Prowadzący program nazwali ul. Przemysłową polską Route 66. - Po jednej stronie step, po drugiej również. A przed nami droga prosta po sam horyzont, który jak się okazuje, jest zadziwiająco blisko nas – stwierdzili po kilkuset metrach przejażdżki prowadzący program, wskazując: – Napisali „koniec drogi utwardzonej". To znaczy, tu jest w ogóle koniec drogi, bo tak właśnie kończy się inwestycja za prawie 3 mln zł.

No ale to było niespełna rok po oddaniu ulicy. Można rozumieć, że potrzeba czasu, by inwestorów zachęcić. Tylko że po niespełna czterech latach, podczas debaty wyborczej w tegorocznej kampanii samorządowej, Jakub Jakubowski pytał swojego konkurenta, ówczesnego burmistrza Jerzego Rębka: – Firma B.Braun chciała 60 metrów drogi dojazdowej do planowanego parkingu. Budowa zajęła 4 lata. Wybudowano 500 metrów drogi z chodnikiem i latarniami, gdy było już wiadomo, że B.Braun nową halę wybudował gdzie indziej. Więcej, wybudowano drogę (ul. Przemysłową – przyp. red.) nie mając jednego pewnego inwestora na tamte tereny, ani podjętych działań w celu ich pozyskania – wytknął Jakubowski i pytał: – Co pan zrobił, by to się udało, jakie działania podjął w ciągu 10 lat, by przyciągnąć inwestorów?

Jerzy Rębek, wówczas urzędujący burmistrz, inwestycję w omawianą drogę przedstawiał inaczej. - Wykonaliśmy drogę Przemysłową, dzięki której firma B.Braun mogła wybudować parking dla pracowników na 200 samochodów, ale też otworzyliśmy tereny. Tam jest ponad 20 hektarów przeznaczonych pod budownictwo przemysłowe. W 2022 roku rada miasta przyjęła plan zagospodarowania przestrzennego, który wyznacza tereny inwestycyjne – mówił.

Tą drogą gospodarczy cud nie kroczy

Już wówczas, właśnie podczas debaty wyborczej, Jakubowski informował radzynian: – Pytałem w trybie dostępu do informacji publicznej, czy miasto prowadzi działania zachęcające inwestorów. Otrzymałem odpowiedź, w której upoważniona przez pana burmistrza osoba stwierdziła, że działań mających na celu przyciągnięcie inwestorów nie podejmowano.

W odpowiedzi radzynianie usłyszeli od urzędującego wtedy burmistrza: – Ja nie będę przepraszał za wojnę na Ukrainie i pandemię. Wiele firm plajtuje i jest małe zainteresowanie inwestorów.

Pozostaje pytanie, czy inwestorzy mają się czym interesować w obrębie terenów, do których prowadzi ul. Przemysłowa? O zasoby miejskie na tamtym obszarze pytamy dziś radzyńskich urzędników. – Ulica Przemysłowa miała na celu otwarcie prywatnych terenów na możliwość inwestycji, ponieważ według miejscowego planu zagospodarowania przestrzennego są one przeznaczone pod przemysł, usługi, obsługę ruchu drogowego oraz odnawialne źródła energii. Wszystkie tereny wokół tej ulicy są własnością osób prywatnych oraz firmy B. Braun. Miasto posiada w tym rejonie jedynie nieruchomość o powierzchni 0,4053 ha – informuje **Anna Małoszewska** z UM w Radzyniu Podlaskim.

Jakie profity może dziś czerpać więc miasto z inwestycji drogowej wartej 3 mln zł, którą poczyniło? – Patrząc z dzisiejszej perspektywy, jasnym jest, że miasto, realizując tę inwestycję, zapewniło, co do zasady, lepsze warunki do realizacji celów prywatnym właścicielom przyległych działek. Jednocześnie nie znajduję, póki co, w tych działaniach żadnego istotnego i pozytywnego wpływu na interes publiczny, na gospodarkę miasta – surowo ocenia poczynioną przed laty inwestycję obecny burmistrz.

Jego zdaniem sytuację ratowałoby rozpoczęcie inwestycji na działkach, do których doprowadzona została przez miasto ul. Przemysłowa. – Pozytywny wpływ na interes publiczny pojawi się w przypadku, kiedy któryś z właścicieli postawi tam jakiś budynek, rozpocznie działalność. Na ten moment nie mam jednak wiedzy na temat takich inicjatyw. Ocena działań władz poprzedniej kadencji w tym zakresie została dokonana w kwietniu 2024 roku przez mieszkańców Radzynia Podlaskiego – konkluduje Jakub Jakubowski.

Serenada Food Truck będzie reprezentował Polskę

POWIAT RADZYŃSKI Od dwóch lat food truck w barwach marki SM Spomlek przemierza kraj z zapiekankami. Teraz będzie reprezentował Polskę na międzynarodowym festiwalu. Dzięki temu pojawią się tam barwy znanej nam dobrze Serenady.

FOT. SM SPOMLEK

Od dwóch lat food truck w żółto-czarnych barwach przemierza więc kilometry serwując zapiekanki i promując markę radzyńskiej mleczarni

– Serenada Food Truck nie jest bezpośrednio własnością Spółdzielczej Mleczarni Spomlek, producenta serów marki Serenada. Food truck prowadzony jest przez przedsiębiorczych właścicieli, którzy podpisali umowę licencyjną na prowadzenie swojego „zapiekankowego" biznesu, korzystając z rozpoznawalnych barw marki – wyjaśnia **Aneta Mostowiec**, rzecznik prasowy SM Spomlek.

Od dwóch lat food truck w żółto-czarnych barwach przemierza więc kilometry serwując zapiekanki i promując markę radzyńskiej mleczarni. Związek food trucka z Serenadą nie kończy się jednak na wykorzystaniu barw marki. – W Serenada Food Truck niepowtarzalny smak zapiekanek to zasługa jednego wyjątkowego elementu: sera Serenada. Niezależnie czy konsumenci sięgną po klasyczne połączenie, czy zdecydują się na unikalne warianty z naszego menu, sery Serenady każdej zapiekance nadają nowy wymiar smaku – zapewnia Aneta Mostowiec.

Menu food trucka w serenadowych barwach zostało niedawno docenione. - Zdobył prestiżową nagrodę w konkursie European Street Food Awards 2024 Poland, co zapewniło mu przepustkę do reprezentowania Polski na arenie międzynarodowej – informuje rzeczniczka SM Spomlek.

Zdobyte wyróżnienie to przepustka na międzynarodowy konkurs. – Europejski finał odbędzie się w październiku w niemieckim Saarbrücken, gdzie zmierzy się z najlepszymi food truckami z całej Europy – dodaje Aneta Mostowiec.

Joanna Danielewicz

eprasa.pl ac64ca2b6d

Tragiczna śmierć 19-latka

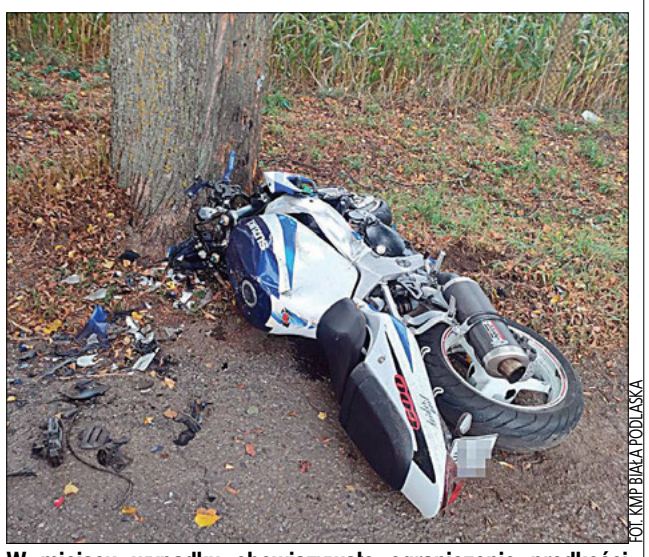

FOT. KMP BIAŁA PODLASKA

W miejscu wypadku obowiązywało ograniczenie prędkości do 30km/h

GMINA BIAŁA PODLASKA **W Worońcu doszło do tragicznego w skutkach wypadku z udziałem 19-letniego motocyklisty. Ze wstępnych ustaleń wynika, że chłopak na prostym odcinku zjechał na pobocze drogi, a następnie uderzył w przydrożne drzewo. Pomimo podjętej reanimacji, zmarł na miejscu. Decyzją prokuratora ciało nastolatka zostało zabezpieczone przez policję do badań sekcyjnych.**

Do wypadku doszło 12 września około godziny 14:30 na powiatowej drodze nr 1015L prowadzącej do miejscowości Woroniec. – Jak wynika ze wstępnych ustaleń 19-letni mężczyzna kierował motocyklem marki Suzuki i na prostej drodze z niewiadomych przyczyn zjechał na pobocze drogi uderzając w przydrożne drzewo. 19-letni mieszkaniec gminy Huszlew w skutek odniesionych obrażeń ciała pomimo reanimacji zmarł na miejscu zdarzenia – informuje młodszy aspirant **Katarzyna Gągolińska** z KMP w Białej Podlaskiej.

Dodaje, że 19-latek nie posiadał wymaganych uprawnień do prowadzenia motocykla, którym się poruszał. – Jechał w kasku ochronnym, a w miejscu wypadku obowiązywało ograniczenie prędkości do 30km/h. Warunki atmosferyczne były trudne, opady deszczu i mokra nawierzchnia – zaznacza młodsza aspirant Katarzyna Gągolińska.

Czynności na miejscu zdarzenia prowadzili bialscy policjanci z udziałem technika policyjnego pod nadzorem prokuratora rejonowego. Ciało 19-latka zostało decyzją prokuratora zabezpieczone do badań sekcyjnych.

(jlk)

Wybuch butli z gazem

ŁOSICE **W jednym z budynków wielorodzinnych doszło do wybuchu butli z gazem. Na miejsce wezwano śmigłowiec LPR, który przetransportował rannego do szpitala. Wcześniej na pomoc mężczyźnie ruszyli sąsiedzi.**

FOT. KPP ŁOSICE

Zniszczenia są duże. Mężczyzna z obrażeniami ciała został przetransportowany śmigłowcem LPR do szpitala

Dyżurny łosickiej policji po godzinie 14:00 9 września otrzymał zgłoszenie o wybuchu butli z gazem w domu wielorodzinnym. – Na miejsce natychmiast zostali skierowani funkcjonariusze, a także strażacy, którzy przystąpili do akcji ratowniczej – informuje oficer prasowy Komendy Powiatowej Policji w Łosicach, mł. asp. **Weronika Wujek**.

Policjanci ustalili, że 49-letni świadek zdarzenia nagle usłyszał huk i zobaczył, jak z budynku wybiega mężczyzna. Natychmiast, on i sąsiedzi udzielili mężczyźnie pomocy. – 43-letni pokrzywdzony został przetransportowany przez zespół Lotniczego Pogotowia Ratunkowego z licznymi obrażeniami ciała do szpitala – przekazuje mł. asp. Weronika Wujek.

Na miejscu pracowali funkcjonariusze wydziału kryminalnego wraz z technikiem kryminalistyki. Zabezpieczono ślady, które pomogą w wyjaśnieniu przebiegu zdarzenia. W tej sprawie prowadzone będzie postępowanie pod nadzorem Prokuratury Rejonowej w Siedlcach.

(jlk)

Kierowca miał w organizmie prawie 4 promile alkoholu

Prowadził auto pijany do nieprzytomności

GMINA KĄKOLEWNICA **Niemal 4 promile alkoholu miał w organizmie 58-latek, który w takim stanie kierował samochodem marki Peugeot. Dzięki obywatelskiej postawie i informacji przekazanej funkcjonariuszom przez świadka zdarzenia, został zatrzymany. Zgodnie z obowiązującym prawem za kierowanie pojazdem mechanicznym w stanie nietrzeźwości grozi kara do 3 lat pozbawienia wolności.**

FOT. KPP RADZYN PODLASKI

Kierujący peugeotem pomimo próby zatrzymania w miejscowości Kąkolewnica, nadal kontynuował jazdę. Dopiero w Jurkach stracił panowanie nad autem i wjechał do przydrożnego rowu

Do zdarzenia doszło 12 września około godziny 17:25 na terenie gminy Kąkolewnica. Mieszkanka powiatu lubartowskiego jadąc autem w Brzozowicy Dużej, zwróciła uwagę na niepewnie poruszający się po drodze samochód osobowy marki Peugeot 206, którego kierujący nie trzymał toru jazdy.

– Kobieta o swoich przypuszczeniach niezwłocznie powiadomiła dyżurnego radzyńskiej jednostki. Kierujący peugeotem pomimo próby zatrzymania w miejscowości Kąkolewnica, nadal kontynuował jazdę. Dopiero w Jurkach stracił panowanie nad autem i wjechał do przydrożnego rowu – informuje oficer prasowy Komendy Powiatowej Policji w Radzyniu Podlaskim, podkomisarz **Piotr Mucha**.

Kobieta wspólnie z innym świadkiem zdarzenia natychmiast zabrała mężczyźnie kluczyki. Siedzący za kierownicą mężczyzna był tak pijany, że nie był w stanie sam wyjść z samochodu. Badanie stanu trzeźwości przeprowadzone przez funkcjonariuszy potwierdziło podejrzenia zgłaszającej. 58-letni mieszkaniec gminy Kąkolewnica miał w organizmie niemal 4 promile alkoholu.

– W związku z popełnionym przestępstwem mężczyzna został zatrzymany i trafił do policyjnego aresztu. Za popełnione przestępstwo kodeks karny przewiduje karę do 3 lat pozbawienia wolności. 58-latek musi się również liczyć ze świadczeniem pieniężnym na rzecz Funduszu Pomocy Pokrzywdzonym oraz Pomocy Postpenitencjarnej w kwocie nie mniejszej niż 5 tysięcy złotych, a także orzeczeniem przez sąd zakazu kierowania pojazdami na minimum 3 lata – wyjaśnia podkomisarz Piotr Mucha. – Kierujemy słowa uznania za obywatelską postawę świadków zdarzenia, którzy zatrzymali pijanego kierowcę. Ich zdecydowana reakcja pozwoliła wyeliminować kolejnego kierowcę, który stwarzał realne zagrożenie dla życia i zdrowia innych uczestników ruchu – dodaje.

Justyna Lesiuk-Klujewska

Udawali, że nie ma ich w domu

BIAŁA PODLASKA **Bialscy kryminalni zatrzymali 37- i 23-latka, poszukiwanych listami gończymi. Mężczyźni próbowali uniknąć odpowiedzialności, ukrywając się przed organami ścigania. Do końca liczyli, że uda im się przechytrzyć mundurowych. Postanowili nie otwierać drzwi, udając, że nie ma ich w środku. Zmienili zdanie dopiero, gdy mundurowi rozpoczęli siłowe wejście do mieszkań.**

FOT. KMP BIAŁA PODLASKA

Mężczyźni trafili już do zakładu karnego, gdzie spędzą zasądzone wyroki

11 września bialscy kryminalni zapukali do drzwi jednego z mieszkań na terenie miasta. – Z ustaleń operacyjnych wynikało, że przebywa tam 37-latek poszukiwany listem gończym. Mężczyzna wyszedł na balkon, ale na widok policjantów szybko schował się do mieszkania. Ani myślał też otworzyć drzwi policjantom. Zmienił zdanie dopiero, gdy funkcjonariusze rozpoczęli siłowe wejście do budynku. Mężczyzna ukrywał się przed organami ścigania od początku tego roku. Poszukiwany był w związku z popełnionym przestępstwem przeciwko rodzinie i opiece – wyjaśnia oficer prasowy bialskiej policji, nadkomisarz **Barbara Salczyńska-Pyrchla**.

12 września policjanci zapukali natomiast do wytypowanego mieszkania, znajdującego się na jednym z bialskich osiedli. Jak wynikało z posiadanych przez nich informacji, przebywać miał tam poszukiwany listem gończym 23-latek. – Choć wszystko wskazywało, że jest on w mieszkaniu, nie reagował na działania mundurowych. Dopiero, gdy został poinformowany o siłowym wejściu, a na miejscu pojawili się funkcjonariusze Straży Pożarnej, postanowił otworzyć drzwi. On również ukrywał się przed wymiarem sprawiedliwości od początku br. Poszukiwany za kradzieże 23-latek, często zmieniał miejsce zamieszkania i pracę – mówi nadkomisarz.

Mężczyźni trafili już do zakładu karnego, gdzie spędzą zasądzone wyroki.

(jlk)

Śmiertelne potrącenie 83-latki

JANÓW PODLASKI **Ze wstępnych ustaleń wynika, że 83-latka zeszła z chodnika wprost pod nadjeżdżające auto. Kobieta z obrażeniami ciała trafiła do szpitala. Tego samego dnia zmarła w domu.**

FOT. KMP BIAŁA PODLASKA

Do wypadku doszło na ul. 1 Maja w Janowie Podlaskim

Wypadek miał miejsce 9 września. – Ze wstępnych ustaleń wynika, że 83-letnia piesza idąc chodnikiem, nagle skręciła w lewo i wtargnęła na jezdnię wprost pod nadjeżdżający samochód marki VW Crafter. Autem kierował 31-latek. W chwili zdarzenia był trzeźwy. Potwierdziło to przeprowadzone przez mundurowych badanie – informuje oficer prasowy Komendy Miejskiej Policji w Białej Podlaskiej, nadkom. **Barbara Salczyńska-Pyrchla**.

W wyniku zdarzenia 83-letnia piesza została przewieziona do szpitala, gdzie od kobiety pobrano krew do badań. – Tego samego dnia kobieta zmarła w domu. Czynności w tej sprawie wykonujemy pod nadzorem prokuratora, decyzją którego ciało zostało zabezpieczone do dalszych badań. Przeprowadzona sekcja wykaże przyczynę śmierci 83-latki – mówi nadkom. Barbara Salczyńska-Pyrchla.

(jlk)

eprasa.pl ac64ca2b6d

Zapraszamy na XXI Powiatowy Przegląd Twórczości Artystycznej Dorosłych

Kultywują język ojczysty

NASZ PATRONAT

NASZ PATRONAT Zbliża się XXI Powiatowy Przegląd Twórczości Artystycznej Dorosłych. Wydarzenie odbędzie się w Rokitnie. Trwają zapisy. Patronat nad przeglądem objęło Słowo Podlasia.

JUSTYNA LESIUK-KLUJEWSKA

FOT. ARCHIWUM

Tegoroczny Powiatowy Przegląd Twórczości Artystycznej Dorosłych odbędzie się 19 października o godz. 13:00 w Rokitnie

XXI Powiatowy Przegląd Twórczości Artystycznej Dorosłych odbędzie się 19 października o godz. 13:00 w sali widowiskowej Gminnej Instytucji Kultury w Rokitnie. Głównym celem przeglądu jest popularyzacja oraz kultywowanie piękna języka ojczystego, znajdującego swe odbicie w twórczości muzycznej oraz literackiej o tematyce „Radość Najpiękniejszych Lat".

Uczestnicy wydarzenia mogą zaprezentować się w repertuarze dwóch utworów muzycznych lub dzieł literackich o tematyce „Radość Najpiękniejszych Lat". Podstawą do wzięcia udziału w przeglądzie jest przesłanie karty uczestnictwa oraz opisu zespołu/ solisty pocztą elektroniczną na email: sekretariat@gik.rokitno.pl lub pocztą tradycyjną na adres: Gminna Instytucja Kultury w Rokitnie, Rokitno 37B, 21-504 Rokitno. Zapisy trwają do 10 października. Dodatkowe informacje można uzyskać pod nr. tel.: 508 311 472. Wszyscy uczestnicy otrzymają pamiątkowe upominki i dyplomy.

Organizatorami wydarzenia są: starosta powiatu bialskiego, wójt gminy Rokitno, Gminna Instytucja Kultury w Rokitnie. Współorganizatorami są: Gminny Ośrodek Pomocy Społecznej w Rokitnie oraz Gminna Komisja Rozwiązywanie Problemów Alkoholowych w Rokitnie. Wydarzenie dofinansowano ze środków powiatu bialskiego.

Będą rozmawiać o „Solidarności"

BIAŁA PODLASKA W Miejskiej Bibliotece Publicznej w Białej Podlaskiej odbędzie się spotkanie z Mieczysławem Trochimiukiem. Wydarzenie organizowane jest w ramach projektu „Wokół Okrągłego Stołu. Solidarność południowego Podlasia w latach 1980-1989". Jednocześnie trwają zapisy na konferencję naukową „Solidarność – czas nadziei. Przemiany społeczno-polityczne w latach 1980-1989".

FOT. MBP W BIAŁEJ PODLASKIEJ

Spotkanie z Mieczysławem Trochimiukiem i konferencja naukowa to wydarzenia organizowane w ramach projektu „Wokół Okrągłego Stołu. Solidarność południowego Podlasia w latach 1980-1989"

Mieczysław Trochimiuk w 1980 r. włączył się w prace prowadzące do powstania związku zawodowego rolników. W lutym 1981 r. był jednym z organizatorów zjazdu wojewódzkiego, na którym powołano Wojewódzki Komitet Założycielski Niezależnego Samorządnego Związku Zawodowego Rolników Indywidualnych „Solidarność". Do 13 grudnia 1981 r. pełnił funkcję przewodniczącego tego komitetu. W latach 1989-1991 pełnił funkcję senatora I kadencji RP. Spotkanie z nim odbędzie się 19 września o godz. 17:00 w Dziale Wiedzy o Regionie Miejskiej Biblioteki Publicznej w Białej Podlaskiej.

Jednocześnie MBP i Uniwersytet w Siedlcach przygotowują się do ogólnopolskiej konferencji naukowej pt. „Solidarność – czas nadziei. Przemiany społeczno-polityczne w latach 1980-1989". Wydarzenie zostanie zrealizowane w ramach tego samego projektu. – Sam projekt jest przede wszystkim próbą pogłębienia historii regionalnej związanej z działalnością NSZZ „Solidarność" – wyjaśniają organizatorzy i zapraszają do udziału w konferencji naukowców, doktorantów, studentów, regionalistów, a także wszystkie inne osoby zainteresowane. Zgłoszenia do udziału należy nadesłać do 30 września na adres e mail: regionalia@mbp.org.pl lub przez formularz zgłoszeniowy dostępny na stronie: www.mbp.org.pl (w zakładce „projekty").

Konferencja odbędzie się 29 października w Miejskiej Bibliotece Publicznej w Białej Podlaskiej, przy ul. Warszawskiej 12A. Udział w wydarzeniu jest bezpłatny.

Justyna Lesiuk-Klujewska

SPÓŁDZIELNIA STARCÓW

BIBLIOTECZKA Czyli jak przeżyć geriatroapokalipsę i przy tym jeszcze dobrze się bawić. Dom pomocy społecznej to nie jest miejsce, o którym chce się rozmawiać. Media zazwyczaj interesują się nim tylko wtedy, gdy zwęszą atrakcyjny temat na reportaż, najlepiej wypełniony patologią i okrucieństwem. Ale przecież w domach seniora toczy się zwykłe, codzienne życie, w którym jest przestrzeń zarówno na smutek, radość, jak i mnóstwo innych emocji. Do wygrania jest książka pt. „Spółdzielnia starców" autorstwa Przemysława Budzińskiego wydana przez wydawnictwo Novae Res.

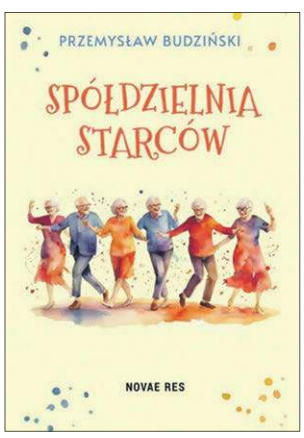

Autor „Spółdzielni starców" postanowił opisać rzeczywistość domów opieki społecznej bez zbędnego koloryzowania czy popadania w skrajności. Jako opiekun, koordynator sekcji oraz pracownik socjalny przepracował osiemnaście lat. W swojej książce otwarcie mówi o bolączkach systemu, przytacza błyskotliwe anegdoty, z humorem i życzliwością opisuje różne typy mieszkańców, ich marzenia, potrzeby, a także frustracje. Dobrych reportaży jest mnóstwo, ale reportaży o dobroci niewiele. Dlatego warto wejść do „Spółdzielni starców".

Dla naszych Czytelników mamy bezpłatny egzemplarz książki „Spółdzielnia starców". Aby o nią powalczyć, należy poprawnie wypełnić znajdujący się obok kupon i dostarczyć go do sekretariatu redakcji Słowa Podlasia, ul. Warszawska 15, do czwartku 19 września.

Opisywaną ostatnio książkę „Żyć lepiej" otrzymuje Danuta Zielińska. Po odbiór zapraszamy w ciągu miesiąca od opublikowania nazwiska.

(jlk)

KUPON SŁOWO PODLASIA

Wymień co najmniej 1 polskiego pisarza, który otrzymał nagrodę literacką „Nike"

odpowiedź .....

wybieram książkę .....

imię i nazwisko .....

adres .....

telefon kontaktowy ..... wiek ..... NIP .....

Paryskie tango

FOT. KINO MERKURY

KINO Czy przebojowa piosenkarka Sol znajdzie w sobie odwagę, żeby wyznać bliskim prawdę, którą skrywa od lat? „Paryskie tango" już w czwartek 19 września o godz. 20:15 w kinie Merkury w ramach Spotkań Filmowych.

Znane z komediowych hitów „Przychodzi facet do lekarza" i „Za jakie grzechy, dobry Boże?" aktorki Camille Chamoux i Chantal Lauby w pełnej ciepła i wzruszeń opowieści o dwóch kobietach, które z miłości do jednego mężczyzny i jego dziecka muszą odnaleźć wspólny język i pokonać dzielące je różnice. „Sol" – debiut reżyserski aktorki Jézabel Marques („Samba") to umiejscowiona w paryskich plenerach, tętniąca argentyńskim tango, filmowa uczta dla wszystkich miłośników kina znad Sekwany.

Przebojowa piosenkarka Sol od lat mieszka i tworzy w Buenos Aires. Chociaż na scenie jest wulkanem energii, to w sercu wciąż nosi ból po utracie syna. Pewnego dnia w przypływie emocji kobieta postanawia wrócić do Paryża i zbliżyć się do swojego siedmioletniego wnuka i synowej, Evy, których nigdy nie widziała nawet na oczy. Bojąc się odrzucenia przez rodzinę syna, Sol postanawia wynająć mieszkanie tuż obok i udawać ich nową sąsiadkę. Spirala kłamstewek nakręca się jeszcze bardziej, kiedy Eva decyduje się zatrudnić Sol jako pomoc domową. Czy diva i gwiazda estrady przystanie na tę propozycję i czy w końcu znajdzie w sobie odwagę, żeby wyznać bliskim prawdę?

(jlk)

Zdobądź wejściówkę!

Dla naszych Czytelników mamy dwie bezpłatne wejściówki na seans filmu „Paryskie tango" w kinie Merkury w ramach CzSF. Aby je zdobyć, należy przyjść do sekretariatu redakcji Słowa Podlasia, ul. Warszawska 15, z aktualnym wydaniem naszego tygodnika i pokazać nam ten artykuł. Bilety otrzymają dwie pierwsze osoby, a więc kto pierwszy, ten lepszy!

Obserwacja nieba

MIĘDZYRZEC PODLASKI Już 22 września odbędzie się wydarzenie pt. „Obserwacje nieba". Warsztaty poprowadzą pracownicy Centrum Nauki Kopernik. Wydarzenie zaplanowano w pałacu i parku Potockich w Międzyrzecu Podlaskim.

W godz. 17:00 – 19:00 zaplanowano otwarty warsztat „Nocne niebo" w przestrzeni wystawy i majsterni SOWA w pałacu Potockich. Z kolei w godz. 19:30 - 21:00 będzie miała miejsce obserwacja nieba w parku Potockich, w razie zachmurzenia warsztat odbędzie się w sali pałacu. Warsztaty poprowadzą pracownicy Centrum Nauki Kopernik.

(ach)

Zostań wolontariuszem

RADZYŃ PODLASKI Miasto Radzyń Podlaski i Radzyński Ośrodek Kultury zapraszają na ciekawe spotkanie. Skierowane jest do osób, które chcą zostać wolontariuszem.

FOT. ARCHIWUM

Spotkanie organizacyjne odbędzie się w czwartek 19 września o godz. 18 w Radzyńskim Ośrodku Kultury

Spotkanie organizacyjne odbędzie się w czwartek 19 września o godz. 18 w Radzyńskim Ośrodku Kultury. Cykl zajęć i szkoleń z wolontariatu poprowadzi Iwona Pawelec Burczniuk. W trakcie będzie się można dowiedzieć, czym jest wolontariat, jakie korzyści płyną z wolontariatu, gdzie można działać jako wolontariusz, co zyskujesz jako wolontariusz oraz wiele innych istotnych informacji.

(jlk)

eprasa.pl ac64ca2b6d

Kategoria inwestycja samorządowa

Remont i przebudowa Urzędu Gminy w Konstantynowie

– Pomysł przeprowadzenia niezbędnych prac remontowych pojawił się w 2018 roku. Wynikał on głównie z potrzeby dostosowania budynku do istniejących przepisów przeciwpożarowych, sanitarnych oraz z powodu braku odpowiedniej sali konferencyjnej, koniecznej do przeprowadzania np. obrad sesji rady gminy. Dotychczasowe pomieszczenie, gdzie odbywały się obrady, charakteryzowało się utrudnioną komunikacją, bowiem prowadziły do niego strome schody. Po drugie, w sali znajdowały się filary, które znacząco utrudniały widoczność. Po dokładnej analizie, wynikającej głównie z potrzeby umożliwienia bieżącego relacjonowania obrad sesji rady gminy, podjęliśmy decyzję o rozbudowie urzędu. Uznaliśmy, że koniecznym jest także dostosowanie całego budynku do przepisów wynikających z wymagań bhp i przeciwpożarowych – opowiada wójt gminy Konstantynów **Romuald Murawski.**

Przygotowano projekt techniczny, na podstawie którego w roku 2019 ogłoszono przetarg na wykonanie I etapu robót, który obejmował przebudowę klatki schodowej, remont większości pomieszczeń, zamontowanie wentylacji, której dotychczas nie było, a w niektórych pokojach klimatyzację, dzięki czemu urzędnicy pracują teraz w komfortowych warunkach z wieloma udogodnieniami. W dobudowanej części powstała sala konferencyjna o powierzchni 135 mkw. Posiada ona odpowiednie wyposażenie i zaplecze kuchenne. Pojawiły się też nowe łazienki, podjazd dla osób z niepełnosprawnością i dedykowana im platforma windowa. W pomieszczeniach podpiwniczenia znalazło się miejsce na lokalizację archiwum.

FOT. UG KONSTANTYNÓW

Teraz urząd jest wyróżniającą się budowlą i wizytówką gminy

Do tej pory osoby z niepełnosprawnością nie mogły dostać się na piętro urzędu. Dziś ci, którzy mają problemy z chodzeniem lub poruszają się na wózku bez przeszkód mogą dotrzeć do wszystkich pomieszczeń w urzędzie. Cały obiekt został dostosowany również pod potrzeby osób niedowidzących i niedosłyszących. Każde pomieszczenia zostało oznakowane tabliczkami w języku Braille'a. Na obu poziomach zamontowane zostały też tablice tyflograficzne które pomogą osobom niedowidzącym w zlokalizowaniu poszczególnych pomieszczeń czy pokojów biurowych.

– Dzięki rozbudowie zaraz przy wejściu do urzędu pojawił się punkt obsługi interesanta. Będzie przebywała w nim osoba, która pokieruje petentów do odpowiednich komórek, która przyjmie pisma i dokumenty. Zadbano także o kącik dla maluchów, którzy przyjdą do urzędu razem z rodzicami. Nowa sala jest w pełni wyposażona w niezbędną infrastrukturę, taką jak np. nagłośnienie, klimatyzacja. Prace remontowe objęły też wymianę dachu, wymianę stolarki okiennej i drzwiowej, montaż instalacji fotowoltaicznej oraz wykonanie nowej elewacji – podkreśla wójt.

Inwestycję wykonały dwie firmy: stan surowy otwarty i prace remontowe wykonało PNB Paweł Niczyporuk w Białej Podlaskiej, natomiast kolejne etapy, zwłaszcza wykończeniowe, wykonała firma Budexpol Damian Lewczuk z Białej Podlaskiej. – Teraz urząd jest wyróżniającą się budowlą i wizytówką gminy. To zmodernizowany budynek, który jest odpowiednio oznakowany podświetlanym napisem oraz zegarem. Myślę, że będzie nam służył przez długie lata. Rozbudowa i remont kosztowały 2,5 miliona złotych. Część kosztów została pokrytych ze środków zewnętrznych. Otrzymaliśmy dwie dotacje, jedną w wysokości 500 tys. zł z Programu Inwestycji Strategicznych i drugą w wysokości 200 tys. zł z Państwowego Funduszu Rehabilitacji Osób z Niepełnosprawnością. Reszta pieniędzy pochodziła z budżetu gminy. Ponieważ inwestycja wymagała środków własnych, dlatego jej realizacja została rozłożona na trzy lata. Dziękuję wszystkim, którzy dołożyli starań, aby tego typu obiekt powstał – podsumowuje włodarz.

(jlk)

Kategoria małe przedsiębiorstwo

Tartak „Bronek" Mieczysław Bronisz z Platerowa

Tartak „Bronek" Mieczysław Bronisz z Platerowa

Firma tartak „Bronek" Mieczysław Bronisz z Platerowa istnieje od 1986 roku. Pod obecną nazwą działa od 1 stycznia 1995 roku. Początkowo był to tartak przecierający drewno głównie rolnikom, prowadzony przez właściciela. Z czasem rozszerzono działalność o suszenie i przerób drewna oraz handel drewnianymi wyrobami. Obecnie tartak jest firmą rodzinną, prowadzoną przez właściciela i jego żonę oraz dwóch synów. Firma posiada też stolarnię i suszarnię.

FOT. TARTAK „BRONEK"

Tartak „Bronek" jest firmą rodzinną, prowadzoną przez właściciela i jego żonę oraz dwóch synów

– Od dwudziestu lat znaczna część naszej działalności to budowa i remonty domów drewnianych i murowanych. Ponadto jesteśmy producentem deski podłogowej, szalówki, boazerii, tarcicy budowlanej i innych produktów. Wykonujemy też drewniane budowle typu: wiaty, altany, wieże widokowe, ścieżki edukacyjne, place zabaw, siłownie zewnętrzne i wiele innych. Naszymi klientami są parki narodowe, nadleśnictwa, gminy i osoby prywatne – mówi **Mieczysław Bronisz**.

Do najciekawszych inwestycji przedsiębiorstwa należą: wieże widokowe i inne obiekty turystyczne na stawach w Pietkowie, w nadleśnictwie Rudka, park linowy dla dorosłych i dzieci w Wólce Nadbużnej i rewitalizacja carskiego dworca kolejowego w Białowieży.

(jlk)

Kategoria mikroprzedsiębiorstwo

Opta Meble

Opta Meble to firma, która powstała w 1996 roku z zamiłowania do mebli. Jej założycielem jest stolarz z zawodu Andrzej Kadłubowski.

– Oferujemy meble pod zamówienie. Wykonujemy meble kuchenne, meble do sypialni, łazienki, meble pokojowe, na korytarz, wnękowe itp. Poza tym oferujemy garderoby i pod meble pod indywidualne zamówienie. Proponujemy klientom bogaty wachlarz materiałów i okuć od renomowanych producentów, np. systemy firmy INDECO – opowiada **Andrzej Kadłubowski.**

Firma zajmuje się kompleksową obsługą klienta od projektu po wykonanie.

FOT. OPTA MEBLE

Firma proponuje klientom bogaty wachlarz materiałów i okuć od renomowanych producentów, np. systemy firmy INDECO

Dzięki szerokiej ofercie każdy klient znajdzie coś dla siebie. Opta Meble działa na terenie województwa lubelskiego i mazowieckiego. Wykonuje meble do domów jednorodzinnych, mieszkań oraz budynków użyteczności publicznej, takich jak na przykład szkoły czy urzędy. Siłą firmy są jej pracownicy, którzy wyróżniają się nie tylko doświadczeniem na rynku i profesjonalizmem, ale przede wszystkim życzliwością w kontaktach z klientami. To sprawia, że wracają, a bialska firma ma ugruntowaną pozycję na lokalnym rynku.

Sklep firmowy Opta Meble mieści się przy ul. Moniuszki 20 w Białej Podlaskiej, natomiast zakład produkcyjny w Sławacinku Starym 30b.

(jlk)

Organizatorzy i Partnerzy Plebiscytu - Niedźwiedzie Biznesu 2024

Redakcja tygodnika SŁOWO PODLASIA

Gmina Biała Podlaska, Gmina Komarówka Podlaska, Gmina Międzyrzec Podlaski, Gmina Janów Podlaski, Gmina Piszczac, Gmina Rokitno, Gmina Sosnówka, Gmina Tuczna, Gmina Wisznice, Gmina Zalesie

Lubelski Regionalny Fundusz Rozwoju, Akademia Bialska im. Jana Pawła II, Horeglad Grupa, Grzeje mnie to, Green Win Energetyka & Budownictwo, KK Service, BS Łomazy, Lotto, Wipasz jest nasz!, Inbud Control, Waltimber Andrzej Waluś, Perun, Łaziuk

eprasa.pl ac64ca2b6d

TV SŁOWO PODLASIA PROGRAM

Program telewizyjny 17 – 23.09.2024

Protektor

TVP 2, niedziela 22.09, godz. 20.00

Przed laty Luke Wright był jednym z najlepszych stróżów prawa w Nowym Jorku. Popełnił jednak poważny błąd, za który zapłacił bardzo wysoką cenę: jego najbliżsi zostali brutalnie zamordowani, a on sam - skompromitowany i zdegradowany - pozostał bez środków do życia. Odtąd, sfrustrowany i pozbawiony perspektyw na przyszłość, przemierza bez celu ulice miasta. Doskonale zdaje sobie sprawę z tego, że prześladowcy śledzą każdy jego krok. Pewnego dnia, podczas jednej z wędrówek, spotyka przerażoną dwunastoletnią Mei. Okazuje się, że posiada ona zdolność zapamiętywania najbardziej skomplikowanych ciągów numerycznych. Zna też bezcenny kod triady, co sprawia, że ścigają ją członkowie chińskiego i rosyjskiego gangu. Wright, któremu ci sami ludzie niegdyś zniszczyli życie, bez wahania staje w obronie dziewczynki. Tym samym wplątuje się w niebezpieczną intrygę, w którą zamieszani są skorumpowani funkcjonariusze - jego dawni koledzy po fachu. Mimo niebezpieczeństwa dokłada wszelkich starań, by ocalić swoją podopieczną.

November Man

TVP 1, sobota 21.09, godz. 21.20

Po dramatycznej akcji, w której ginie dziecko, agent CIA Peter Devereaux przechodzi na emeryturę i osiedla się w Szwajcarii. Po pięciu latach jego dawny przełożony przywraca go do służby. Devereaux ma pomóc swojej przyjaciółce z CIA, Natalii Ulanowej, która przeniknęła do otoczenia generała Arkadija Fiedorowa - kandydata na urząd prezydenta Rosji. Udało jej się pozyskać ważne informacje. Grożą jej dekonspiracja i śmierć, nim zdoła przekazać bezcenne dane agencji. Devereaux zjawia się w Moskwie. Jego misja ma dramatyczny finał. Ulanowa zostaje zlikwidowana nie przez Rosjan, lecz swoich współpracowników z CIA. Przed śmiercią wypowiada słowa „Mira Filipowa". Devereaux postanawia odnaleźć tę kobietę. Trop prowadzi go do Alice Fournier, która pomaga ofiarom konfliktu zbrojnego w Czeczenii. Ratuje ją w ostatniej chwili przed zawodowymi zabójcami. Oboje stają się celem pościgu nie tylko rosyjskich służb, lecz także amerykańskich agentów...

Poradnik pozytywnego myślenia

TVP 2, sobota 21.09, godz. 22.20

Nauczyciel Pat przyłapuje żonę Nikki pod prysznicem z kochankiem. W wyniku załamania nerwowego trafia na leczenie do szpitala dla psychicznie chorych. Po opuszczeniu kliniki wprowadza się ponownie do domu ojca i matki. Dowiaduje się, że jego żona wyprowadziła się, a ojciec jest bezrobotny i próbuje zdobyć środki na otwarcie restauracji w zakładach bukmacherskich. Pat stara się odzyskać dawne życie. Na przyjęciu u przyjaciela Ronniego i jego żony Veroniki poznaje jej siostrę, Tiffany. Pomiędzy nimi rodzi się specyficzna więź. Kobieta proponuje Patowi, że dostarczy list od niego do żony, jeśli w zamian zgodzi się zostać jej partnerem w konkursie tanecznym...

Ciche miejsce

TVN, niedziela 22.09, godz. 21.15

Po apokalipsie świat pogrążą się w całkowitym chaosie. Na farmie mieszka czteroosobowa rodzina Abbottów. Ich życie upływa w nieustannej ciszy. Aby przetrwać, ciężarna Evelyn (Emily Blunt) i jej mąż Lee (John Krasinski) oraz ich dzieci muszą pozostać czujni i uważać na każdy ruch, który wydałby jakikolwiek odgłos. Wokoło żyją bowiem potworne wrogie i agresywne istoty reagujące jedynie na dźwięk i bardzo na niego wyczulone. Jeśli ich usłyszą, konfrontacja może się skończyć dla rodziny Abbottów tragicznie.

Coco Chanel

TVP 1, niedziela 22.09, godz. 22.25

Rok 1893. Do prowadzonego przez siostry zakonne sierocińca ojciec przywozi dwie nastoletnie córki - Gabrielle (Lisa Cohen) i Adrienne (Ines Bessalen). Piętnaście lat później obie panny Chanel zarabiają na życie wykonując poprawki krawieckie, a wieczorami śpiewają w miejscowym kabarecie. Adrienne (Marie Gillain) spotyka się z baronem Maurice de Nexon (Yan Duffas), wierząc że ten ją poślubi. Gabrielle (Audrey Tautou) marzy o artystycznej karierze. Poznaje oficera Étienne'a Balsana (Benoît Poelvoorde) i zostaje jego kochanką. Gdy mężczyzna wraca do rodzinnej rezydencji, Gabrielle odwiedza go bez zaproszenia. W posiadłości poznaje jego znajomych z wyższych sfer. Sposób ubierania się Coco intryguje damy z towarzystwa...

© www.telepress24.com telepress24@gmail.com

TVP 1

7.00 Transmisja Mszy Świętej
7.30 Kościół z bliska
8.00 Akacjowa 38 (428) - serial
8.45 Ranczo s.IV (49) - serial
9.50 Komisarz Alex (104) - serial
10.45 Ojciec Mateusz (89 - serial
11.35 Korona królów. Jagiellonowie (201)
12.10 Agrobiznes
12.35 Magazyn Rolniczy
12.50 Camargue (1) Sól i morze
14.00 Wichrowe wzgórze (8) - serial
14.55 Jaka to melodia?
15.35 Gra słów. Krzyżówka
16.05 Dziedzictwo (347) - serial
17.00 Teleexpress, Pogoda
17.20 Jaka to melodia?
17.55 Klan (4369) - telenowela
18.25 Reporterzy - magazyn
18.45 Akacjowa 38 (455) - serial
19.30 Program informacyjny 19.30
19.55 Pytanie dnia
20.10 Sport, Pogoda
20.30 Korona królów. Jagiellonowie (202) - serial
21.05 Porzucony (3) - serial
22.05 Magazyn Ekspresu Reporterów
23.10 Orlęta. Grodno '39 - dramat historyczny, reż. Krzysztof Łukaszewicz, wyk. Feliks Matecki, Jowita Budnik, Filip Gurłacz, Bartłomiej Topa, Wit Czernecki, Almira Nawrot (HIT)
1.00 Wojny przyszłości. Autonomiczna broń i sztuczna inteligencja - film dok.
2.00 Eiffel - film fabularny, Francja, reż. Martin Bourboulon
4.00 Ines, pani mej duszy (7) - serial
4.45 Zakończenie dnia

TVP 2

4.40 Na dobre i na złe (868) - serial
5.35 M jak miłość (1661) - serial
6.25 Kto uwierzy i ochrzczony zostanie - reportaż
6.55 Barwy szczęścia (3030) - serial
7.30 Pytanie na śniadanie
11.15 Mamaland (2) - Związek
11.55 ZdroWY Plan - In vitro. Szansa na rodzicielstwo
12.30 Koło fortuny - teleturniej
13.15 Miłość i nadzieja (32) - serial
14.05 Va Banque (782) - teleturniej
14.35 Na sygnale (596) - Wszystko odwrotnie - serial
15.05 M jak miłość (1811) - serial
16.00 Koło fortuny - teleturniej
16.35 Familiada - teleturniej
17.20 Miłość i nadzieja (33) - serial
18.15 Va Banque (783) - teleturniej
18.50 Jeden z dziesięciu - teleturniej
19.30 Barwy szczęścia (3030) - serial
20.05 Barwy szczęścia (3031) - serial
20.40 Kulisy serialu
20.55 M jak miłość (1812) - serial
21.55 Na sygnale (597) - Piękna trucicielka - serial
22.30 Król (6) - serial
23.45 Człowiek z magicznym pudełkiem - film fabularny, reż. Bodo Kox, wyk. Olga Bołądź, Piotr Polak, Sebastian Stankiewicz, Helena Norowicz (HIT)
1.40 Midway - dramat wojenny, USA, Chiny, reż. Roland Emmerich, wyk. Ed Skrein, Woody Harrelson, Patrick Wilson, Luke Evans, Mandy Moore
4.05 Rozbite marzenia 1918 - 1939 (3) - dokument
5.10 Zakończenie dnia

POLSAT

6.00 Nowy dzień z Polsat News
8.30 Malanowski i Partnerzy
9.30 Sekrety rodziny
10.30 Dlaczego ja?
11.30 Gliniarze
13.30 Trudne sprawy
14.35 Dlaczego ja?
15.50 Wydarzenia, Pogoda
16.20 Interwencja
16.30 Na ratunek 112
17.00 Gliniarze
18.00 Pierwsza miłość
18.50 Wydarzenia, Sport, Pogoda
19.20 Gość Wydarzeń
19.35 Malanowski. Nowe rozdanie
20.10 Siły Specjalne - Polska

21.50 Życzenie śmierci - film sensacyjny, USA, Kanada, 2018, reż. Eli Roth, wyk. Bruce Willis, Vincent D'Onofrio, Elisabeth Shue, Camila Morrone, Dean Norris, Beau Knapp, Kimberly Elise, Len Cariou (HIT)
0.10 Resident Evil: Zagłada - horror, USA, Wielka Brytania, Francja, Niemcy, Australia, 2007, reż. Russell Mulcahy, wyk. Milla Jovovich, Ali Larter, Oded Fehr, Iain Glen, Ashanti
2.15 Nasz nowy dom
4.25 Na ratunek 112 ekstra
4.40 Disco Gramy

TVN

5.40 Uwaga!
5.55 Ukryta prawda
6.50 Kuchenne rewolucje - program kulinarno - rozrywkowy
7.45 Dzień Dobry TVN - magazyn
11.30 B&B love - program rozrywkowy
12.05 Kuchenne rewolucje - program kulinarno - rozrywkowy
13.10 Ukryta prawda
14.15 Detektywi - serial
15.20 Doradca smaku
15.30 Kuchenne rewolucje - program kulinarno - rozrywkowy
16.35 Ukryta prawda
17.40 Detektywi - serial
18.45 Sport, Pogoda, Fakty
19.40 Uwaga!
20.00 Doradca smaku

20.10 Na Wspólnej - serial
20.50 B&B love - program rozrywkowy
21.30 Ślub od pierwszego wejrzenia
22.35 Kuba Wojewódzki
23.40 Superwizjer
0.15 Morderczynie - miniserial
1.20 Dowody zbrodni - serial
2.25 Szpital - program obyczajowy
3.25 Uwaga!
3.45 Nauka jazdy - program rozrywkowy
4.20 Recepta na stary dom
4.45 Jak to jest zrobione - serial
5.15 Kto was tak urządził

Wtorek, 17.09

TVN 7

5.05 Szkoła - program obyczajowy
7.00 Szpital - program obyczajowy
8.00 Ukryta prawda
11.00 Detektywi - serial
12.00 W - 11 Wydział Śledczy - program kryminalny
12.45 Szpital - program obyczajowy
13.45 Sekrety życia
14.50 Sędzia Anna Maria Wesołowska
16.50 Sekrety życia
17.55 Szpital - program obyczajowy
18.55 Ukryta prawda
20.00 Hotel Paradise
21.00 Mroczna dzielnica - film sensacyjny, USA 2001, reż. Andrzej Bartkowiak, wyk. Steven Seagal, DMX, Isaiah Washington, Anthony Anderson, Michael Jai White, Bill Duke (HIT)
23.15 Wizyta - horror, USA 2015, reż. M. Night Shyamalan, wyk. Olivia DeJonge, Ed Oxenbould, Deanna Dunagan, Peter McRobbie, Kathryn Hahn
1.15 Hotel Paradise - Rajskie Rozdanie
2.15 Prawdziwy horror
3.15 Druga strona medalu

TV PULS

6.00 Nash Bridges - serial
8.00 Kobra - oddział specjalny - serial
9.00 Unforgettable: Zapisane w pamięci - serial
10.00 Zaklinaczka duchów - serial
11.00 Nie igraj z aniołem - telenowela
13.00 Zaklinaczka duchów - serial
14.00 Unforgettable: Zapisane w pamięci - serial
15.00 Lombard: Życie pod zastaw
16.00 Kurierzy - serial
18.00 Lombard: Życie pod zastaw
20.00 Atomic Blonde - thriller, USA 2017, reż. David Leitch, wyk. Charlize Theron, James McAvoy, John Goodman, Sofia Boutella, Til Schweiger, Toby Jones (HIT)
22.10 9 kul - thriller, USA 2021, reż. Gigi Gaston, wyk. Cam Gigandet, La La Anthony, Lena Headey, Sam Worthington
0.05 Podróże z diabłem - thriller, USA 2019, reż. Jason Cabel
2.00 Dzielnica strachu - serial
3.00 Lombard: Życie pod zastaw
4.00 Menu na miarę
4.35 Menu na miarę
5.00 Dzielnica strachu - serial

TRWAM

16.10 Jestem mamą **16.25** Przyroda w Obiektywie **16.40** Zdrowie z Bożej Apteki **16.55** Św. Józef **17.10** Prosto o gospodarce **17.30** Zostań Żołnierzem RP **17.45** Muzyczne chwile **17.55** Poczet Wielkich Polaków **18.00** Anioł Pański **18.05** Informacje dnia **18.15** Rozmowy niedokończone **19.25** Święty na każdy dzień **19.30** Każdy maluch to potrafi **19.45** Modlitwa z telefonicznym udziałem dzieci **20.00** Informacje dnia **20.20** Różaniec **20.50** Myśląc Historia **21.00** Apel Jasnogórski **21.20** Informacje dnia **21.40** Polski Punkt Widzenia **22.00** Szkoła obmowy, czyli nędza **23.30** Siostry na posterunku

SUPER POLSAT

6.00 SuperLudzie **6.30** Na ratunek 112 **8.05** Hell's Kitchen - Piekielna Kuchnia **10.00** Wydarzenia 24 **10.30** Małe Wielkie Marzenia **11.30** Świat według Kiepskich **14.15** Hell's Kitchen - Piekielna Kuchnia **15.50** Wydarzenia **16.10** Więcej wydarzeń **16.20** Gość Wydarzeń 24 **16.50** Hardkorowy lombard **17.50** Świat według Kiepskich **20.00** Złomiarze **21.00** 48H. Zaginieni **22.00** Dwóch gniewnych ludzi - komediodramat, USA, 2003, reż. Peter Segal, wyk. Jack Nicholson, Adam Sandler, Marisa Tomei, Luis Guzmán **0.10** Zawiść - komedia **2.20** Świat według Kiepskich **4.00** Nasz nowy dom **5.00** Nasz nowy dom

TVP SPORT

6.05 IO Paryż 2024 - Polskie siatkarki **8.00** Kolarstwo szosowe - ME, Limburg **9.35** Piłka nożna: Zagłębie Sosnowiec - Pogoń Grodzisk Mazowiecki **11.40** Magazyn 2. ligi piłkarskiej **12.20** Skoki Narciarskie - Letnie Grand Prix, Wisła **14.15** Betclic 1 Liga magazyn **15.10** Piłka nożna: GKS Tychy - Ruch Chorzów **17.15** Betclic 1 Liga magazyn **17.45** GOL - magazyn **19.00** Piłka nożna: ŁKS Łódź - Wisła Kraków **19.25** Piłka nożna: ŁKS Łódź - Wisła Kraków **21.55** Boks - Gala w Tokio, walka wieczoru. Naoya Inoue - TJ Doheny **23.00** Sportowy Wieczór **23.35** IO Paryż 2024 - Koszykówka kobiet: Finał

TTV

5.05 Detektywi. Na zlecenie **5.50** DeFacto **6.15** Express **6.35** Diabelnie boskie - serial **7.00** Ukryta prawda **8.00** Szpital - program obyczajowy **10.00** Kartoteka **11.05** Zakup w ciemno **12.05** Życie na kredycie **12.40** Damy i wieśniaczki. Ukraina **13.45** Diabelnie boskie - serial **14.40** Gogglebox. Przed telewizorem **15.45** Express **16.05** Zakup w ciemno **17.10** Usterka **17.45** Express **18.00** Sport **18.05** Dobra robota **18.40** Złomowisko PL **19.45** Express **20.05** Zakup w ciemno **21.15** Piłkarki. Dziewczyny z boiska **21.45** Express **22.00** Back to school. Prawdziwy egzamin **23.00** Nic do ukrycia **0.00** Nasi w mundurach

STOPKLATKA

6.00 Kabaretowe hity **6.45** Matki, żony i kochanki - serial **8.55** Kojak - serial **10.00** Komisarz Rex - serial **11.00** Komisarz Rex - serial **12.00** Katastrofy w przestworzach **16.00** Kojak - serial **18.05** Komisarz Rex - serial **19.05** Hudson i Rex - serial **20.00** W potrzasku - thriller **22.15** W słusznej sprawie - thriller

TV 4

13.00 Policjantki i Policjanci **14.00** Gliniarze **15.00** Na ratunek 112 **16.00** Policjantki i Policjanci **18.00** Łowcy Skarbów **19.00** Policjantki i Policjanci **20.00** Uroczysko **20.30** Sprawiedliwi - Wydział Kryminalny **21.30** Miłość za wszelką cenę **22.30** Pamiętniki z wakacji **23.30** Uprowadzenie - thriller

TV6

8.00 Policjantki i Policjanci **9.00** Kobra - oddział specjalny **12.00** Detektywi w akcji **13.05** Więzienie **14.00** Policjantki i Policjanci **16.00** Kobra - oddział specjalny **17.00** Magnum: Detektyw z Hawajów **18.00** Strażnik Teksasu **20.00** Agenci NCIS: Los Angeles **22.00** Sprawiedliwi - Wydział Kryminalny

eprasa.pl ac64ca2b6d

TVP 1

7.00 Transmisja Mszy Świętej
7.30 Tchnienie - na - tchnienie - Krzysztof Klimek
8.00 Akacjowa 38 (429) - serial
8.50 Ranczo s.IV (50) - serial
9.50 Komisarz Alex (105) - serial
10.45 Ojciec Mateusz (90) - serial
11.35 Korona królów. Jagiellonowie (202) - serial
12.10 Agrobiznes
12.35 Rok w ogrodzie Extra
12.50 Camargue - Kraina słodkiej wody - cykl dok.
14.00 Wichrowe wzgórze (9) - serial
14.55 Jaka to melodia?
15.35 Gra słów. Krzyżówka
16.05 Dziedzictwo (348) - serial
17.00 Teleexpress, Pogoda
17.20 Jaka to melodia?
17.55 Klan (4370) - telenowela
18.25 Reporterzy - magazyn
18.45 Akacjowa 38 (456) - serial
19.30 Program informacyjny 19.30
19.55 Pytanie dnia
20.10 Sport, Pogoda
20.25 Korona królów. Jagiellonowie (203)
20.55 Piłka Nożna. Liga Mistrzów - 1 kolejka - Club Brugge - Borussia Dortmund
23.05 Bóg zemsty - thriller, USA, reż. Roger Donaldson, wyk. Nicolas Cage, Guy Pearce, January Jones, Harold Perrineau
HIT
1.00 Magazyn Ekspresu Reporterów
2.05 Więcej niż wszystko - film fabularny, USA, reż. Menahem Golan, wyk. Sylvester Stallone, Robert Loggia, Susan Blakey
3.50 Ines, pani mej duszy (8) - serial
4.40 Zakończenie dnia

POLSAT

6.00 Nowy dzień z Polsat News
8.30 Malanowski i Partnerzy
9.30 Sekrety rodziny
10.30 Dlaczego ja?
11.30 Gliniarze
13.30 Trudne sprawy
14.35 Dlaczego ja?
15.50 Wydarzenia, Pogoda
16.20 Interwencja
16.30 Na ratunek 112
17.00 Gliniarze
18.00 Pierwsza miłość
18.50 Wydarzenia, Sport, Pogoda
19.20 Gość Wydarzeń
19.35 Malanowski. Nowe rozdanie
20.10 Moja Mama i Twój Tata

21.50 Chłopaki nie płaczą - komedia kryminalna, Polska, 2000, reż. Olaf Lubaszenko, wyk. Maciej Stuhr, Cezary Pazura, Bohdan Łazuka, Michał Milowicz, Mirosław Zbrojewicz, Magdalena Mazur, Anna Mucha, Wojciech Klata, Mariusz Czajka, Paweł Deląg
HIT
0.00 Zawiść - komedia, USA, Australia, 2004, reż. Barry Levinson, wyk. Ben Stiller, Jack Black, Rachel Weisz, Amy Poehler, Christopher Walken
2.10 Nasz nowy dom
4.20 Na ratunek 112 ekstra
4.40 Disco Gramy

SUPER POLSAT

6.00 SuperLudzie 6.30 Na ratunek 112 7.00 Na ratunek 112 8.30 Hell's Kitchen - Piekielna Kuchnia 10.00 Wydarzenia 24 10.30 Serca dwa 11.00 Linia życia. Niepokonani 11.30 Świat według Kiepskich 14.15 Hell's Kitchen - Piekielna Kuchnia 15.50 Wydarzenia 16.10 Więcej wydarzeń 16.20 Gość Wydarzeń 24 16.50 Hardkorowy lombard 17.50 Świat według Kiepskich 20.00 Polacy w świecie 20.30 Polacy w świecie 21.00 48H. Zaginieni 22.00 xXx: Reaktywacja - film sensacyjny 0.15 Zamachowiec - film sensacyjny 2.25 Świat według Kiepskich 4.00 Nasz nowy dom 5.00 Nasz nowy dom

STOPKLATKA

6.00 Kabaretowe hity 6.45 Matki, żony i kochanki - serial 8.55 Kojak - serial 10.00 Komisarz Rex - serial 12.00 Katastrofy w przestworzach - serial 12.55 Katastrofy w przestworzach 16.00 Kojak - serial 18.05 Komisarz Rex - serial 19.05 Hudson i Rex - serial 20.00 Snajper - film akcji 22.05 Ludzie honoru - dramat

TVP 2

5.35 M jak miłość (1662) - serial
6.25 Mozaika żydowska
6.55 Barwy szczęścia (3031) - serial
7.30 Pytanie na śniadanie - pobudka
7.55 Pytanie na śniadanie
11.15 Projekt. Nadzieja
11.45 Jak to się mówi - Kasia u Bralczyka - /2/ - magazyn
12.30 Koło fortuny - teleturniej
13.15 Miłość i nadzieja (33) - serial
14.05 Va Banque (783) - teleturniej
14.35 Na sygnale (597) - serial
15.05 M jak miłość (1812) - serial
16.00 Koło fortuny - teleturniej
16.35 Familiada - teleturniej
17.20 Miłość i nadzieja (34) - serial
18.15 Va Banque (784) - teleturniej
18.50 Jeden z dziesięciu - teleturniej
19.25 Barwy szczęścia (3031) - serial
20.00 Barwy szczęścia (3032) - serial
20.35 Górna półka smaku od kuchni
20.45 Na dobre i na złe (925) - Muzyka rządzi - serial
21.55 Na sygnale (598) - serial
22.25 Na sygnale (599) - serial
23.00 Książę z innej bajki - film obyczajowy, USA, reż. Rich Newley, wyk. Marikan Tarasiuk, Em Haine, Wern Lee, Cecilia Deacon
HIT
0.40 Krok od Nieba (17) - Ziarno zazdrości - serial
1.45 Krok od Nieba (18) - Instynkt - serial
2.45 Droga do czekolady - film dokumentalny
4.20 Zakończenie dnia

TVN

5.40 Uwaga!
5.55 Ukryta prawda
6.50 Kuchenne rewolucje
7.45 Dzień Dobry TVN - magazyn
11.30 B&B love - program rozrywkowy
12.05 Kuchenne rewolucje
13.10 Ukryta prawda
14.15 Detektywi - serial
15.20 Doradca smaku
15.30 Kuchenne rewolucje
16.35 Ukryta prawda
17.40 Detektywi - serial
18.45 Sport, Pogoda, Fakty
19.40 Uwaga!
20.00 Doradca smaku
20.10 Na Wspólnej - serial
20.50 B&B love - program rozrywkowy
21.30 Top Model
23.05 Klara - serial

0.15 Wszyscy moi przyjaciele nie żyją - czarna komedia, Polska 2020, reż. Jan Belcl, wyk. Julia Wieniawa - Narkiewicz, Mateusz Więcławek, Adam Turczyk, Monika Krzywkowska
HIT
2.20 Superwizjer
2.55 Szpital - program obyczajowy
3.55 Uwaga!
4.15 Nauka jazdy
4.50 Recepta na stary dom
5.15 Jak to jest zrobione - serial

TVP SPORT

6.15 Piłka nożna: ŁKS Łódź - Wisła Kraków 8.20 IO Paryż 2024 - Iga Świątek - Danielle Collins 9.50 Kolarstwo szosowe - ME, Limburg 11.30 Piłka nożna: Pogoń Szczecin - GKS Katowice 13.35 IO Paryż 2024 - BMX freestyle. finał M 15.00 Pełnosprawni - magazyn 15.30 Skoki Narciarskie - Letnie Grand Prix, Wisła 17.30 IO Paryż 2024 - Boks. 57kg kobiet: Szeremeta - Petecio 17.50 Piłka nożna: ŁKS Łódź - Wisła Kraków 20.00 Piłka nożna: Liga Mistrzów - 1. kolejka 23.30 Sportowy Wieczór 0.15 Piłka nożna: ŁKS Łódź - Wisła Kraków 2.35 IO Paryż 2024 - siatkówka kobiet: Polska - Kenia 4.10 IO Paryż 2024

TV 4

13.00 Policjantki i Policjanci 14.00 Gliniarze 15.00 Na ratunek 112 16.00 Policjantki i Policjanci 18.00 Łowcy Skarbów 19.00 Policjantki i Policjanci 20.00 Uroczysko 20.30 Sprawiedliwi - Wydział Kryminalny 21.30 Miłość za wszelką cenę 22.30 Pamiętniki z wakacji 23.30 Dziedzictwo. Hereditary - horror

Środa, 18.09

TVN 7

5.05 Szkoła - program obyczajowy
7.00 Szpital - program obyczajowy
8.00 Ukryta prawda
11.00 Detektywi - serial
12.00 W - 11 Wydział Śledczy - program kryminalny
12.45 Szpital - program obyczajowy
13.45 Sekrety życia
14.50 Sędzia Anna Maria Wesołowska
16.50 Sekrety życia
17.55 Szpital - program obyczajowy
18.55 Ukryta prawda
20.00 Hotel Paradise
21.00 Wielki Mike - film obyczajowy, USA 2009, reż. John Lee Hancock, wyk. Sandra Bullock, Tim McGraw, Quinton Aaron, Jae Head, Lily Collins, Kathy Bates
HIT
23.40 Szybko i wściekle - film sensacyjny, USA 2009, reż. Justin Lin, wyk. Vin Diesel, Paul Walker, Jordana Brewster, Michelle Rodriguez, John Ortiz, Gal Gadot
2.00 Hotel Paradise
3.00 Prawdziwy horror
4.00 Druga strona medalu

TV PULS

6.00 Nash Bridges - serial
8.00 Kobra - oddział specjalny - serial
9.00 Unforgettable: Zapisane w pamięci - serial
10.00 Zaklinaczka duchów - serial
11.00 Nie igraj z aniołem - telenowela
13.00 Zaklinaczka duchów - serial
14.00 Unforgettable: Zapisane w pamięci - serial
15.00 Lombard: Życie pod zastaw
16.00 Kurierzy - serial
18.00 Lombard: Życie pod zastaw
20.00 Ocean ognia - thriller, USA, Wielka Brytania, Chiny, Francja 2018, reż. Donovan Marsh, wyk. Gary Oldman, Gerard Butler, Linda Cardellini, Michael Nyqvist
HIT
22.20 Krytyczna godzina - film kryminalny, Wielka Brytania, USA 2019, reż. Steven C. Miller, wyk. Aaron Eckhart, Courtney Eaton, Dina Meyer, Jessica Lu
0.15 Hurt Locker: W pułapce wojny - dramat wojenny, USA 2008, reż. Kathryn Bigelow
3.00 Dzielnica strachu - serial
4.00 Taki jest świat

TRWAM

14.20 Muzyczne chwile 14.30 Lubieszów 15.00 Brat Kalikst z Poczekajki 15.50 Ma się rozumieć 16.00 Informacje dnia 16.10 Na zdrowie 16.30 Komańcza w duchu Prymasa 17.00 Po stronie prawdy 17.50 Muzyczne chwile 17.55 Poczet Wielkich Polaków 18.00 Anioł Pański 18.05 Informacje dnia 18.15 Rozmowy niedokończone 19.25 Święty na każdy dzień 19.30 Opowieści Starego Testamentu 20.00 Informacje dnia 20.20 Różaniec 20.50 Myśląc Ojczyzna 21.00 Apel Jasnogórski 21.20 Informacje dnia 21.40 Polski Punkt Widzenia 22.00 Bawer - Moja Walka 22.05 Kapłan i mistrz - świat według ks. Bronisława Sroki

TTV

5.05 Detektywi. Na zlecenie 5.50 DeFacto 6.15 Express 6.35 Diabelnie boskie - serial 7.00 Ukryta prawda 8.00 Szpital - program obyczajowy 10.00 Kartoteka 11.05 Zakup w ciemno 12.05 Życie na kredycie 12.40 Damy i wieśniaczki. Ukraina 13.45 Diabelnie boskie - serial 14.40 Gogglebox. Przed telewizorem 15.45 Express 16.05 Zakup w ciemno 17.15 Piłkarki. Dziewczyny z boiska 17.45 Express 18.00 Sport 18.05 Dobra robota 18.40 Złomowisko PL 19.45 Express 20.05 Zakup w ciemno 21.15 Piłkarki. Dziewczyny z boiska 21.45 Express 22.00 Farma Clarksona 23.00 Gogglebox. Przed telewizorem

TV 6

8.00 Policjantki i Policjanci 9.00 Kobra - oddział specjalny 12.00 Detektywi w akcji 13.05 Więzienie 14.00 Policjantki i Policjanci 16.00 Kobra - oddział specjalny 17.00 Magnum: Detektyw z Hawajów 18.00 Strażnik Teksasu 20.00 Agenci NCIS: Los Angeles 22.00 Sprawiedliwi - Wydział Kryminalny

TVP 1

7.00 Transmisja Mszy Świętej
7.30 Dobre historie - Rehabilitacja ciała i serca - magazyn
8.00 Akacjowa 38 (430) - serial
8.45 Ranczo s.IV (51) - serial
9.45 Komisarz Alex (106) - serial
10.45 Ojciec Mateusz (91) - serial
11.35 Korona królów. Jagiellonowie (203)
12.10 Agrobiznes
12.30 Agropogoda - magazyn
12.35 To się opłaca - magazyn
12.55 Park Narodowy Masai Mara
14.00 Wichrowe wzgórze (10) - serial
14.55 Jaka to melodia?
15.35 Gra słów. Krzyżówka
16.05 Dziedzictwo (349) - serial
17.00 Teleexpress, Pogoda
17.20 Jaka to melodia?
17.55 Klan (4371) - telenowela
18.25 Reporterzy - magazyn
18.45 Akacjowa 38 (457) - serial
19.30 Program informacyjny 19.30
19.55 Pytanie dnia
20.10 Sport, Pogoda
20.30 Korona królów. Jagiellonowie (204) - serial
21.05 Ojciec Mateusz (402) - serial
22.05 Sprawa dla reportera
23.05 Warszawa. miasto podzielone
0.25 Profilerka (2) - serial
1.25 Bóg zemsty - thriller, USA, reż. Roger Donaldson, wyk. Nicolas Cage, Guy Pearce, January Jones, Harold Perrineau
HIT
3.20 Ines, pani mej duszy (9) - serial
4.15 Rzeczpospolita Nieodbudowana. Warszawa
4.40 Zakończenie dnia

POLSAT

6.00 Nowy dzień z Polsat News
8.30 Malanowski i Partnerzy
9.30 Sekrety rodziny
10.30 Dlaczego ja?
11.30 Gliniarze
13.30 Trudne sprawy
14.35 Dlaczego ja?
15.50 Wydarzenia, Pogoda
16.20 Interwencja
16.30 Na ratunek 112
17.00 Gliniarze
18.00 Pierwsza miłość
18.50 Wydarzenia, Sport, Pogoda
19.20 Lepsza Polska
19.35 Malanowski. Nowe rozdanie
20.10 Nasz nowy dom
21.15 Przyjaciółki

22.25 Przypływ wiary - film biograficzny, USA, 2018, reż. Roxann Dawson, wyk. Marcel Ruiz, Chrissy Metz, Topher Grace, Josh Lucas, Sarah Constible, Miriam Smith, Nancy Sorel - John, adoptowany syn Joyce Smith, bawi się na odmarzającym jeziorze. Lód zarywa się pod nim i chłopiec wpada do wody. Znajduje się pod nią cały kwadrans, zanim zostaje wyciągnięty. Ratownicy walczą jego o jego życie.
HIT
1.00 Zakończenie programu

SUPER POLSAT

6.00 SuperLudzie 6.30 Na ratunek 112 7.00 Na ratunek 112 8.00 Na ratunek 112 8.30 Hell's Kitchen - Piekielna Kuchnia 10.00 Wydarzenia 24 10.30 Pozytywka SuperMagazyn 11.00 Misja Weteran 11.30 Świat według Kiepskich 14.15 Hell's Kitchen - Piekielna Kuchnia 15.50 Wydarzenia 16.10 Więcej wydarzeń 16.20 Gość Wydarzeń 24 16.50 Hardkorowy lombard 17.50 Świat według Kiepskich 20.00 Kolacja w Ciemno 21.00 48H. Zaginieni 22.05 Searching - thriller, USA, Rosja, 2018, reż. Aneesh Chaganty, wyk. John Cho, Debra Messing, Sara Sohn, Michelle La 0.15 Polacy za granicą

STOPKLATKA

6.00 Scena Śmiechu 6.45 Matki, żony i kochanki - serial 8.55 Kojak - serial 10.00 Komisarz Rex - serial 12.00 Katastrofy w przestworzach 16.00 Kojak - serial 18.05 Komisarz Rex - serial 19.05 Hudson i Rex - serial 20.00 Krzyżowy ogień - film sensacyjny 22.05 Rzeka tajemnic - dramat kryminalny

TVP 2

4.30 Na dobre i na złe (869) - Chroń mnie miłością - serial
5.25 M jak miłość (1663) - serial
6.20 Operacja zdrowie
6.55 Barwy szczęścia (3032) - serial
7.30 Pytanie na śniadanie
11.15 Wspólny dom - magazyn
11.45 Dobry tytuł
12.30 Koło fortuny - teleturniej
13.15 Miłość i nadzieja (34) - serial
14.05 Va Banque (784) - teleturniej
14.35 Na sygnale (598) - serial
15.10 La Promesa - pałac tajemnic (23) - serial
16.00 Koło fortuny - teleturniej
16.35 Familiada - teleturniej
17.20 Miłość i nadzieja (35) - serial
18.15 Va Banque (785) - teleturniej
18.50 Jeden z dziesięciu - teleturniej
19.30 Barwy szczęścia (3032) - serial
20.05 Barwy szczęścia (3033) - serial
20.50 Tak to leciało! (45) - teleturniej muzyczny
21.50 Krucjata s.II - Znak bliźniąt (2) - serial
22.40 Informacje kulturalne
23.00 Hala odlotów - talk - show
23.50 Podły, okrutny, zły - film fabularny, USA, reż. Joe Berlinger, wyk. Lily Collins, Zac Efron, Angela Sarafyan, Sydney Vollmer
HIT
1.50 W trybach zbrodni (3) - serial
2.50 W trybach zbrodni (4) - serial
3.45 Rodzinka.pl - serial
4.10 Zakończenie dnia

TVN

5.40 Uwaga!
5.55 Ukryta prawda
6.50 Kuchenne rewolucje - program kulinarno - rozrywkowy
7.45 Dzień Dobry TVN - magazyn
11.30 B&B love - program rozrywkowy
12.05 Kuchenne rewolucje - program kulinarno - rozrywkowy
13.10 Ukryta prawda
14.15 Detektywi - serial
15.20 Doradca smaku
15.30 Kuchenne rewolucje - program kulinarno - rozrywkowy
16.35 Ukryta prawda
17.40 Detektywi - serial
18.45 Sport, Pogoda, Fakty
19.40 Uwaga!
20.00 Doradca smaku
20.10 Na Wspólnej - serial
20.50 B&B love - program rozrywkowy
21.30 Kuchenne rewolucje

22.35 Polityka - komedia obyczajowa, Polska 2019, reż. Patryk Vega, wyk. Iwona Bielska, Ewa Kasprzyk, Anna Karczmarczyk, Marcin Bosak, Janusz Chabior, Andrzej Grabowski, Daniel Olbrychski, Maciej Stuhr, Zbigniew Zamachowski
HIT
1.20 Detektyw - miniserial
2.40 Dowody zbrodni - serial
3.40 Uwaga!
4.00 Nauka jazdy

TVP SPORT

6.10 IO Paryż 2024 - jeździectwo: Skoki - finał 7.30 IO Paryż 2024 - Tenis ziemny: Alcaraz Carlos - Djokovic Novak 9.30 Piłka nożna: ŁKS Łódź - Wisła Kraków 11.35 Skoki Narciarskie - Letnie Grand Prix, Wisła 13.35 Piłka nożna - Liga Narodów 2024, 1. kolejka, Glasgow. Szkocja - Polska 15.45 Piłka nożna - Liga Narodów 2024, 2. kolejka, Osijek. Chorwacja - Polska 17.55 Żużel - Indywidualne ME, Grudziądz 19.55 RING TVP SPORT 20.55 Piłka nożna: Liga Mistrzów - 1. kolejka 23.00 Piłka nożna: Liga Mistrzów - Skróty meczów 1. kolejki 23.55 Piłka nożna: Liga Mistrzów - Skróty meczów 1. kolejki

TV 4

13.00 Policjantki i Policjanci 14.00 Gliniarze 15.00 Na ratunek 112 16.00 Policjantki i Policjanci 18.00 Łowcy Skarbów 19.00 Policjantki i Policjanci 20.00 Uroczysko 20.30 Sprawiedliwi - Wydział Kryminalny 21.30 Miłość za wszelką cenę 22.30 Pamiętniki z wakacji 23.35 Borys - film sensacyjny

Czwartek, 19.09

TVN 7

5.05 Szkoła - program obyczajowy
7.00 Szpital - program obyczajowy
8.00 Ukryta prawda
11.00 Detektywi - serial
12.00 W - 11 Wydział Śledczy - program kryminalny
12.45 Szpital - program obyczajowy
13.45 Sekrety życia
14.50 Sędzia Anna Maria Wesołowska
16.50 Sekrety życia
17.55 Szpital - program obyczajowy
18.55 Ukryta prawda
20.00 Hotel Paradise
21.00 Siostry - komedia, USA 2015, reż. Jason Moore, wyk. Tina Fey, Amy Poehler, Maya Rudolph, James Brolin, Dianne Wiest, John Cena
HIT
23.30 Mamma Mia! - musical, USA, Niemcy, Wielka Brytania 2008, reż. Phyllida Lloyd Christine Baranski, wyk. Meryl Streep, Pierce Brosnan, Colin Firth, Stellan Skarsgard, Julie Walters, Dominic Cooper, Amanda Seyfried
1.55 Hotel Paradise
2.55 Prawdziwy horror
3.55 Druga strona medalu

TV PULS

6.00 Nash Bridges - serial
8.00 Kobra - oddział specjalny - serial
9.00 Unforgettable: Zapisane w pamięci - serial
10.00 Zaklinaczka duchów - serial
11.00 Nie igraj z aniołem - telenowela
13.00 Zaklinaczka duchów - serial
14.00 Unforgettable: Zapisane w pamięci - serial
15.00 Lombard: Życie pod zastaw
16.00 Kurierzy - serial
18.00 Lombard: Życie pod zastaw
19.00 Lombard: Życie pod zastaw
20.00 Jak upolować faceta - komedia romantyczna, USA 2012, reż. Julie Anne Robinson, wyk. Ana Reeder, Daniel Sunjata, Debbie Reynolds, Jason O'Mara, Katherine Heigl, Sherri Shepherd
HIT
21.50 Dzielnica strachu - serial
22.50 Dzielnica strachu - serial
23.50 Dzielnica strachu - serial
0.50 Dzielnica strachu - serial
1.50 Dzielnica strachu - serial
3.00 Menu na miarę
4.00 Taki jest świat
5.00 Dzielnica strachu - serial

TRWAM

4.20 Muzyczne chwile 14.35 Drogą ks. Bosco 15.00 Po stronie prawdy 15.50 Ma się rozumieć 16.00 Informacje dnia 16.10 Z wędką nad wodę 16.35 Sól ziemi 17.05 Akademia pro - life 17.15 Muzyczne chwile 17.30 Odpowiedzialni za Kościół 17.55 Poczet Wielkich Polaków 18.00 Anioł Pański 18.05 Informacje dnia 18.15 Rozmowy niedokończone 19.25 Święty na każdy dzień 19.30 Przyjaciele i bohaterowie 20.00 Informacje dnia 20.20 Różaniec 20.50 Myśląc Historia 21.00 Apel Jasnogórski 21.20 Informacje dnia 21.40 Polski Punkt Widzenia 22.00 Głos serca 22.45 50 lat w Republice Konga

TTV

5.05 Detektywi. Na zlecenie 5.50 DeFacto 6.15 Express 6.35 Diabelnie boskie - serial 7.00 Ukryta prawda 8.00 Szpital - program obyczajowy 10.00 Kartoteka 11.05 Zakup w ciemno 12.05 Życie na kredycie 12.40 Damy i wieśniaczki. Ukraina 13.45 Diabelnie boskie - serial 14.40 Gogglebox. Przed telewizorem 15.45 Express 16.05 Zakup w ciemno 17.15 Piłkarki. Dziewczyny z boiska 17.45 Express 18.00 Sport 18.05 Dobra robota 18.40 Złomowisko PL 19.45 Express 20.05 Zakup w ciemno 21.10 Dobra robota 21.45 Express 22.00 Życie na kredycie 22.30 Życie na kredycie 23.05 Żony Podlasia 0.10 Piłkarki. Dziewczyny z boiska

TV 6

8.00 Policjantki i Policjanci 9.00 Kobra - oddział specjalny 12.00 Detektywi w akcji 13.05 Więzienie 14.00 Policjantki i Policjanci 16.00 Kobra - oddział specjalny 17.00 Magnum: Detektyw z Hawajów 18.00 Strażnik Teksasu 20.00 Agenci NCIS: Los Angeles 22.00 Sprawiedliwi - Wydział Kryminalny

eprasa.pl ac64ca2b6d

TVP 1

7.00 Transmisja Mszy Świętej
7.30 Agape Blisko Ciebie
8.00 Akacjowa 38 (431) – serial
8.45 Ranczo s.IV (52) – serial
9.50 Komisarz Alex (107) – serial
10.45 Ojciec Mateusz (92) – serial
11.35 Okrasa łamie przepisy
12.10 Agrobiznes
12.35 Magazyn Rolniczy
12.55 Park Narodowy Masai Mara
14.00 Wichrowe wzgórze (11) – serial
14.55 Jaka to melodia?
15.35 Gra słów. Krzyżówka
16.05 Dziedzictwo (350) – serial
17.00 Teleexpress, Pogoda
17.20 Jaka to melodia?
17.55 Klan (4372) – telenowela
18.25 Reporterzy – magazyn
18.45 Akacjowa 38 (458) – serial
19.30 Program informacyjny 19.30
19.55 Pytanie dnia
20.10 Sport, Pogoda
20.30 Korona królów. Jagiellonowie (205) – telenowela
21.05 Komisarz Alex (270) – serial
22.05 Minuta ciszy (3) – serial
23.15 Nie lubię poniedziałku – komedia, reż. Tadeusz Chmielewski, wyk. Mieczysław Czechowicz, Jerzy Turek, Halina Kowalska, Kazimierz Witkiewicz, Zygmunt Apostoł, Bohdan Łazuka (HIT)
1.10 Gra z Cieniem (1) – serial
2.10 Porzucony (3) – serial
3.10 Warszawa – film obyczajowy, reż. Dariusz Gajewski, wyk. Łukasz Garlicki, Dominika Ostałowska, Lech Mackiewicz, Agnieszka Grochowska, Sławomir Orzechowski

TVP 2

4.30 Na dobre i na złe (870) – serial
5.30 M jak miłość (1664) – serial
6.20 Anna Dymna – spotkajmy się – Norbert Bolek
6.55 Barwy szczęścia (3033) – serial
7.30 Pytanie na śniadanie
11.15 Operacja zdrowie
11.50 Lena na Bałkanach (6). – Muzyka
12.30 Koło fortuny – teleturniej
13.15 Miłość i nadzieja (35) – serial
14.05 Va Banque (785) – teleturniej
14.35 Na sygnale (599) – serial
15.05 Koło Fortuny – extra
15.10 La Promesa – pałac tajemnic (24) – serial
16.00 Koło fortuny – teleturniej
16.35 Familiada – teleturniej
17.20 Miłość i nadzieja (36) – serial
18.15 Va Banque (786) – teleturniej
18.50 Jeden z dziesięciu – teleturniej
19.30 Barwy szczęścia (3033) – serial
20.05 Barwy szczęścia (3034) – serial
20.45 Postaw na milion – teleturniej
21.45 Cudowne lata – widowisko
22.50 To jest grane
23.20 O północy w Paryżu – komediodramat, USA, Hiszpania, Francja, reż. Woody Allen, wyk. Owen Wilson, Rachel McAdams, Marion Cotillard, Michael Sheen, Kathy Bates (HIT)
1.10 Książę z innej bajki – film obyczajowy, USA, reż. Rich Newley, wyk. Marikan Tarasiuk, Em Haine, Wern Lee, Cecilia Deacon
2.50 Podły, okrutny, zły – film fabularny, USA, reż. Joe Berlinger, wyk. Zac Efron, Lily Collins, John Malkovich

POLSAT

6.00 Nowy dzień z Polsat News
8.00 Halo Tu Polsat
11.00 Podglądacze przyrody
11.30 Gliniarze
12.30 Gliniarze
13.30 Trudne sprawy
14.35 Dlaczego ja?
15.50 Wydarzenia
16.15 Pogoda
16.20 Interwencja
16.30 Na ratunek 112
17.00 Gliniarze
18.00 Pierwsza miłość
18.50 Wydarzenia, Sport, Pogoda
19.20 Gość Wydarzeń
19.55 Twoja Twarz Brzmi Znajomo
22.05 Grzechy sąsiadów

23.10 Pitbull. Niebezpieczne kobiety – dramat sensacyjny, Polska, 2016, reż. Patryk Vega, wyk. Alicja Bachleda - Curuś, Magdalena Cielecka, Anna Dereszowska, Sebastian Fabijański, Andrzej Grabowski, Joanna Kulig, Maja Ostaszewska, Piotr Stramowski, Artur Żmijewski (HIT)
2.10 Ultraviolet – film sci - fi, USA, 2006, reż. Kurt Wimmer, wyk. Milla Jovovich, William Fichtner, Cameron Bright, Ida Martin, Ricardo Mamood - Vega

TVN

5.40 Uwaga!
5.55 Ukryta prawda
6.50 Kuchenne rewolucje – program kulinarno - rozrywkowy
7.45 Dzień Dobry TVN – magazyn
11.30 B&B love – program rozrywkowy
12.05 Kuchenne rewolucje – program kulinarno - rozrywkowy
13.10 Ukryta prawda
14.15 Detektywi - serial
15.20 Doradca smaku
15.30 Kuchenne rewolucje – program kulinarno - rozrywkowy
16.35 Ukryta prawda
17.40 Detektywi - serial
18.45 Sport, Pogoda, Fakty
19.40 Uwaga!

20.00 Aquaman – film przygodowy, USA, Australia 2018, reż. James Wan, wyk. Jason Momoa, Amber Heard, Willem Dafoe, Patrick Wilson, Nicole Kidman, Dolph Lundgren (HIT)
23.10 Pięćdziesiąt twarzy Greya – film obyczajowy, USA 2015, reż. Sam Taylor - Johnson, wyk. Dakota Johnson, Jamie Dornan, Jennifer Ehle, Eloise Mumford, Luke Grimes, Marcia Gay Harden
1.40 Kuba Wojewódzki
2.45 Szpital – program obyczajowy
3.50 Uwaga!

SUPER POLSAT

6.00 SuperLudzie **6.30** Na ratunek 112 **8.30** Hell's Kitchen - Piekielna Kuchnia **10.00** Wydarzenia 24 **10.30** Nasz nowy dom **11.30** Świat według Kiepskich **14.15** Hell's Kitchen - Piekielna Kuchnia **15.50** Wydarzenia **16.10** Więcej wydarzeń **16.20** Gość Wydarzeń 24 **16.50** Hardkorowy lombard **17.50** Świat według Kiepskich **20.00** Gala Babilon Boks /Legionowo **0.00** Ktoś całkiem obcy - thriller, USA, 2007, reż. James Foley, wyk. Halle Berry, Bruce Willis, Richard Portnow, Gary Dourdan, Florencia Lozano, Giovanni Ribisi **2.20** Świat według Kiepskich **4.00** Nasz nowy dom **5.00** Nasz nowy dom

TVP SPORT

5.40 IO Paryż 2024 - Polscy siatkarze **7.45** IO Paryż 2024 - BMX freestyle **9.05** Żużel - Indywidualne ME, Gustrow **11.10** Piłka nożna: Liga Mistrzów - 1. kolejka **15.15** Siatkówka kobiet - Giganci siatkówki, turniej kobiet, Twardogóra **17.40** Siatkówka kobiet - Giganci siatkówki, turniej kobiet, Twardogóra **20.05** Piłka nożna: Wisła Płock - Stal Rzeszów **20.25** Piłka nożna Betclic 1. liga - 10. kolejka: Wisła Płock - Stal Rzeszów **23.00** Sportowy Wieczór **23.40** Siatkówka kobiet - Giganci siatkówki, turniej kobiet, Twardogóra **1.10** Siatkówka kobiet - Giganci siatkówki, turniej kobiet, Twardogóra

STOPKLATKA

6.00 Scena Śmiechu **6.45** Matki, żony i kochanki - serial **8.55** Kojak - serial **10.00** Komisarz Rex - serial **12.00** Katastrofy w przestworzach **16.00** Kojak - serial **18.05** Komisarz Rex - serial **19.05** Hudson i Rex - serial **20.00** Efekt motyla - thriller sci - fi **22.30** Nieodebrane połączenie - horror, Japonia

TV 4

13.00 Policjantki i Policjanci **14.00** Gliniarze **15.00** Na ratunek 112 **16.00** Policjantki i Policjanci **18.00** Łowcy Skarbów **19.00** Policjantki i Policjanci **20.00** Uroczysko **20.30** Sprawiedliwi - Wydział Kryminalny **21.30** Miłość za wszelką cenę **22.30** Pamiętniki z wakacji **23.35** Włatcy Móch: One

Piątek, 20.09

TVN 7

5.05 Szkoła – program obyczajowy
7.00 Szpital – program obyczajowy
8.00 Ukryta prawda
11.00 Detektywi - serial
12.00 W - 11 Wydział Śledczy – program kryminalny
12.45 Szpital – program obyczajowy
13.45 Sekrety życia
14.50 Sędzia Anna Maria Wesołowska
16.50 Sekrety życia
17.55 Szpital – program obyczajowy
18.55 Ukryta prawda
20.00 Hotel Paradise - Rajskie Rozdanie
21.00 Mamma Mia! Here We Go Again – musical, USA, Wielka Brytania, Japonia 2018, reż. Ol Parker, wyk. Lily James, Amanda Seyfried, Meryl Streep, Alexa Davies, Julie Walters, Christine Baranski, Pierce Brosnan, Colin Firth (HIT)
23.25 Idealny facet dla mojej dziewczyny – komedia, Polska 2009, reż. Tomasz Koneck
2.00 Hotel Paradise
3.00 Prawdziwy horror
4.00 Druga strona medalu

TV PULS

6.00 Nash Bridges – serial
8.00 Kobra - oddział specjalny – serial
9.00 Unforgettable: Zapisane w pamięci – serial
10.00 Zaklinaczka duchów – serial
11.00 Nie igraj z aniołem – telenowela
13.00 Zaklinaczka duchów – serial
14.00 Unforgettable: Zapisane w pamięci – serial
15.00 Lombard: Życie pod zastaw
16.00 Kurierzy – serial
18.00 Lombard: Życie pod zastaw
20.00 Elita zabójców – film sensacyjny, USA, Australia 2011, reż. Gary McKendry, wyk. Jason Statham, Clive Owen, Robert De Niro, Dominic Purcell (HIT)
22.15 Rambo 2 – film sensacyjny, USA 1985, reż. George Pan Cosmatos, wyk. Martin Kove, Richard Crenna, Steven Berkoff, Sylvester Stallone
0.15 As w rękawie – film sensacyjny, Francja, USA 2006
2.35 Dyżur
4.00 Menu na miarę
5.00 Dyżur

TRWAM

15.00 Koronka do Bożego Miłosierdzia **15.20** Mocni w Wierze **15.50** Ma się rozumieć **16.00** Informacje dnia **16.10** Natura Obiektywnie **16.40** Prosto o gospodarce **17.00** Powołani **17.30** Geopolityka **17.55** Poczet Wielkich Polaków **18.00** Anioł Pański **18.05** Informacje dnia **18.15** Westerplatte Młodych **19.00** Warto zauważyć... **19.30** Brat Franciszek **20.00** Informacje dnia **20.20** Różaniec **20.50** Myśląc Historia **21.00** Apel Jasnogórski **21.20** Informacje dnia **21.40** Polski Punkt Widzenia **22.00** Oddech Boga **22.50** Przegląd Katolickiego Tygodnika "Niedziela" **22.55** Walka o życie **23.30** Regał

TTV

5.05 Detektywi. Na zlecenie **5.50** DeFacto **6.15** Express **6.35** Diabelnie boskie - serial **7.00** Ukryta prawda **8.00** Szpital - program obyczajowy **10.00** Kartoteka **11.05** Zakup w ciemno **12.05** Życie na kredycie **12.40** Damy i wieśniaczki. Ukraina **13.45** Diabelnie boskie - serial **14.40** Gogglebox. Przed telewizorem **15.45** Express **16.05** Zakup w ciemno **17.15** Piłkarki. Dziewczyny z boiska **17.45** Express **18.00** Sport **18.05** Żony Podlasia **19.05** Życie na kredycie **19.45** Express **20.05** Życie na kredycie **20.40** Gogglebox. Przed telewizorem **21.45** Express **22.00** Damy i wieśniaczki. PL **23.00** Nasi w mundurach

TVP 1

7.00 Transmisja Mszy Świętej
7.40 Rok w ogrodzie
8.05 Rok w ogrodzie Extra
8.20 Pełnosprawni – magazyn
8.50 Fascynująca Szwajcaria - Kraina Berneńska
9.10 Polskie Parki Narodowe - Wigierski Park Narodowy
9.40 Ranczo s.V (53) – serial
10.40 Komisarz Alex (108) – serial
11.40 Ojciec Mateusz (402) – serial
12.40 Śmierć rewolwerowca – western, USA
14.25 Okrasa łamie przepisy
14.55 Rolnik szuka żony – /1/ – reality show
16.00 Dziedzictwo (351) – serial
16.45 Przed ekranem
17.00 Teleexpress, Pogoda
17.30 Kawa z kardamonem (3) – serial
18.40 Jaka to melodia?
19.30 Program informacyjny 19.30
20.05 Sport, Pogoda
20.20 Profilerka (3) – serial
21.20 November Man – film fabularny, USA, reż. Roger Donaldson, wyk. Pierce Brosnan, Olga Kurylenko, Luke Bracey, Will Patton, Bill Smitrovich (HIT)
23.20 Bogowie ulicy – film fabularny, USA, reż. David Ayer, wyk. Jake Gyllenhaal, Michael Pena, Frank Grillo, Natalie Martinez, Anna Kendrick
1.20 W objęciach strachu – film fabularny, USA, reż. Michael Feifer, wyk. Chelsea Ricketts, Bryan Lillis, Michael Welch
3.00 Jaka to melodia?
4.25 Zakończenie dnia

POLSAT

6.00 Nowy dzień z Polsat News
8.00 halo tu polsat
11.20 Ewa gotuje
12.00 Moja Mama i Twój Tata
13.30 Gliniarze
15.35 Nasz nowy dom
16.35 Czarownica – film fantasy, USA, 2014, reż. Robert Stromberg, wyk. Angelina Jolie, Elle Fanning, Sharlto Copley, Lesley Manville, Imelda Staunton, Juno Temple, Sam Riley
18.50 Wydarzenia, Sport, Pogoda
19.30 Prezydenci i Premierzy
19.55 Kabaret na żywo

22.00 Wojna o jutro – dramat sci - fi, USA, 2021, reż. Chris McKay, wyk. Chris Pratt, Yvonne Strahovski, J.K. Simmons, Betty Gilpin, Sam Richardson, Jasmine Mathews, Mary Lynn Rajskub - Podróżnicy w czasie z roku 2051 przybywają z pilną wiadomością. za 30 lat ludzkość będzie przegrywać wojnę ze śmiertelnie niebezpiecznymi Obcymi. (HIT)
1.10 Znaki – thriller sci - fi, USA, 2002, reż. M. Night Shyamalan, wyk. Mel Gibson, Joaquin Phoenix, Cherry Jones, Rory Culkin, Abigail Breslin
3.35 Świat według Kiepskich

SUPER POLSAT

6.00 SuperLudzie **7.05** Wszyscy razem, śladem Blue!**8.05** Kung Fu Panda: Legenda o niezwykłości **9.35** SpongeBob Kanciastoporty **12.00** Świat według Kiepskich **13.20** Sołtysi **14.30** Spider - Man: Homecoming - film sci - fi **17.15** Doktor Dolittle - komedia familijna **19.00** Świat według Kiepskich **20.00** Wyznania gejszy - dramat obyczajowy, USA, Japonia, Francja, 2005, reż. Rob Marshall, wyk. Ziyi Zhang, Ken Watanabe, Michelle Yeoh, Li Gong **23.00** Granice wytrzymałości - film przygodowy **1.45** W cywilu 5: Pole bitwy - film sensacyjny **3.30** SuperLudzie Extra **4.00** Nasz nowy dom

STOPKLATKA

6.05 Przygody Merlina - serial **7.00** Komisarz Rex - serial **10.00** Hudson i Rex- serial **11.50** Hawaje 5 - 0 - serial **12.45** Burza - film sensacyjny **14.45** Pewnego razu na Dzikim Zachodzie - western **18.00** Czterej pancerni i pies cz. 7 - 8 - serial **20.00** Stan zagrożenia - dramat kryminalny **22.55** Joker - dramat

TVP 2

4.55 Barwy szczęścia (3030 - 3032) – serial
6.30 M jak miłość (1811) – serial
7.30 Pytanie na śniadanie
12.10 Mamaland (3) – Zdrowie – magazyn
12.50 Tak to leciało! – teleturniej
14.00 Familiada – teleturniej
14.35 Koło fortuny – teleturniej
15.15 Szansa na sukces. Eurowizja Junior 2024 - Hity Eurowizji
16.20 Na dobre i na złe (925) – Muzyka rządzi – serial
17.30 Dobry tytuł – magazyn
18.00 Słowo na niedzielę – Jak rozumieć to, co trudne
18.15 Va Banque (787) – teleturniej
18.50 Rodzinka.pl (276) – serial
19.25 Rodzinka.pl (277) – serial
20.00 The Voice of Poland s. XV – Przesłuchania w ciemno
21.10 The Voice of Poland s. XV – Przesłuchania w ciemno
22.20 Poradnik pozytywnego myślenia – komedia romantyczna, USA, reż. David O. Russell, wyk. Bradley Cooper, Jennifer Lawrence, Robert De Niro, Jacki Weaver, Chris Tucker (HIT)
0.35 Krucjata s.II - Znak bliźniąt (2) – serial
1.35 Bazar de la Charite (2) – serial
2.40 O północy w Paryżu – komediodramat, USA, Hiszpania, Francja, reż. Woody Allen, wyk. Owen Wilson, Rachel McAdams, Marion Cotillard, Michael Sheen, Kathy Bates
4.20 Rodzinka.pl – serial
4.45 Rodzinka.pl – serial
5.10 Zakończenie dnia

TVN

5.45 Uwaga!
6.00 Bugs Bunny Builders – anim.
6.15 Kuchenne rewolucje – program kulinarno - rozrywkowy
7.10 Kobieta na krańcu świata
7.45 Dzień Dobry TVN – magazyn
11.30 Na Wspólnej Omnibus – serial
13.25 MasterChef
14.55 Top Model
16.35 Anatomia piękna
17.40 Kuchenne rewolucje
18.45 Sport, Pogoda, Fakty
19.30 Azja Express

21.15 Nieznośny ciężar wielkiego talentu – komedia sensacyjna, USA 2022, reż. Tom Gormican, wyk. Nicolas Cage, Pedro Pascal, Tiffany Haddish, Sharon Horgan, Paco León, Neil Patrick Harris (HIT)
23.30 Obecność III: Na rozkaz diabła – horror, USA 2021, reż. Michael Chaves, wyk. Patrick Wilson, Vera Farmiga, Ruairi O'Connor, Sarah Catherine Hook, Julian Hilliard
1.55 Klara – serial
3.05 Szpital – program obyczajowy
4.05 Uwaga!
4.25 Nauka jazdy
5.00 Recepta na stary dom

TVP SPORT

6.45 Strongman Pojedynek Gigantów Polska vs Czechy **7.55** Piłka nożna: Wisła Płock - Stal Rzeszów **10.00** Piłka Nożna. Liga Mistrzów - Skróty meczów **11.55** Piłka nożna Kobiet: GKS Katowice - Śląsk Wrocław **14.10** Żeglarstwo - Puchar Ameryki 2024 **14.45** Giganci siatkówki, turniej kobiet, Twardogóra **19.45** Żużel - Indywidualne ME, Chorzów **19.55** Żużel - Indywidualne ME **22.45** Sportowy Wieczór **23.30** Legendy KSW (13) **1.50** Boks - Gala w Tokio. Naoya Inoue - Marlon Tapales **4.15** IO Paryż 2024 - siatkówka mężczyzn - Finał: Francja - Polska

TV 4

6.00 Łowcy Skarbów **9.00** Galileo **11.05** JesteśmyDlaDzieci **11.30** Ewa gotuje **12.00** Bibliotekarz: Tajemnica włóczni - film przygodowy **14.00** Ninja Warrior Polska **15.55** Policjantki i Policjanci **21.00** Sprawiedliwi - Wydział Kryminalny **0.05** Samotny gringo - film sensacyjny **1.55** STOP Drogówka

Sobota, 21.09

TVN 7

4.55 Szkoła – program obyczajowy
5.55 Wiza na miłość
6.55 Tom i Jerry Show – animacja
7.30 Kapitan Majtas: Pierwszy wielki film – komedia, USA
9.20 Ukryta prawda
11.25 Mówię Wam – magazyn
12.00 B&B love – program rozrywkowy
13.05 Detektywi - serial
14.05 Ślub od pierwszego wejrzenia
15.05 Maverick – western, USA
17.40 Tarzan: Legenda – film przygodowy, Kanada, Wielka Brytania, USA 2016
20.00 Lara Croft: Tomb Raider – film przygodowy, USA, Wielka Brytania, Niemcy, Japonia 2001, reż. Simon West, wyk. Angelina Jolie, Jon Voight, Iain Glen, Noah Taylor, Daniel Craig, Richard Johnson (HIT)
22.15 Góra w ogniu – film katastroficzny, Chiny 2019, reż. Simon West, wyk. Jason Isaacs, Xueqi Wang, Hannah Quinlivan, Shawn Dou, Alice Rietveld
0.00 Dunkierka – film wojenny
2.25 Hotel Paradise
3.20 Druga strona medalu

TV PULS

6.00 Taki jest świat
7.00 Kobra - oddział specjalny – serial
10.00 Lombard: Życie pod zastaw
12.00 Lombard: Życie pod zastaw
14.00 Lombard: Życie pod zastaw
16.00 Lombard: Życie pod zastaw
18.00 Lombard: Życie pod zastaw
20.00 Rambo 3 – film sensacyjny, USA 1988, reż. Peter MacDonald, wyk. Jonge Marc de, Kurtwood Smith, Sasson Gabai, Sylvester Stallone (HIT)
22.00 Jeden gniewny człowiek – thriller, USA, Wielka Brytania 2021, reż. Guy Ritchie, wyk. Holt McCallany, Jason Statham, Josh Hartnett, Scott Eastwood
0.20 Teoria chaosu – dramat sensacyjny, Kanada 2005, reż. Tony Giglio, wyk. Damon Johnson, Jason Statham, Jessica Steen, Justine Waddell, Nicholas Lea, Ryan Phillippe, Wesley Snipes
2.30 Dyżur
3.05 Taki jest świat
4.00 Menu na miarę
5.00 Dyżur

TRWAM

15.00 Polskie dziedzictwo **15.30** Wierzę w Boga **15.50** Myśląc Historia **16.00** Informacje dnia **16.10** Historia PL **17.00** Z Parlamentu Europejskiego **17.30** Przełamując bariery **17.55** Poczet Wielkich Polaków **18.00** Anioł Pański **18.05** Informacje dnia **18.15** Rozmowy niedokończone **19.25** Święty na każdy dzień **19.30** Manna z Nieba **19.45** Modlitwa z telefonicznym udziałem dzieci **20.00** Informacje dnia **20.20** Różaniec **20.50** Myśląc Historia **21.00** Apel Jasnogórski **21.20** Informacje dnia **21.40** Polski Punkt Widzenia **22.00** Warto być ojcem **22.15** Uwięziony Prymas **23.00** Odpowiedzialni za Kościół **23.30** Spór o Morskie Oko

TTV

4.55 Dobra robota **5.25** Lotnisko **6.25** Express **6.45** DeFacto **7.15** DeFacto **7.45** Żony Podlasia **8.45** Gogglebox. Przed telewizorem **9.45** Express **10.05** Farma Clarksona **11.05** Nic do ukrycia **12.05** Dobra robota **12.35** Zakup w ciemno **13.35** Zakup w ciemno **14.40** Back to school. Prawdziwy egzamin **15.45** Express **16.05** Gogglebox. Przed telewizorem **17.10** Usterka **17.45** Express **18.05** Damy i wieśniaczki. PL **19.15** Diabelnie boskie - serial **19.45** Express **20.00** Zakup w ciemno **21.00** Damy i wieśniaczki. PL **22.00** Nasi w mundurach **23.00** Gogglebox. Przed telewizorem **1.00** Diabelnie boskie - serial

TV6

6.00 Zoo po godzinach **7.10** Jeźdźcy smoków na końcu świata **9.05** Dziewczyny z drużyny 4 - komedia **11.00** Magnum: Detektyw z Hawajów **16.00** Columbo **20.00** Kryminalne zagadki Miami **22.00** Kości **0.00** Uprowadzenie - thriller **2.00** Spadkobiercy **3.00** Benny Hill **3.40** Detektywi w akcji

eprasa.pl ac64ca2b6d

TVP 1

7.00 Transmisja Mszy Świętej
8.00 Tydzień
8.30 ZdroWY Plan
8.45 Polskie Parki Narodowe
9.20 Eroica – dramat
10.55 Komisarz Alex (270) – serial
11.55 Między ziemią a niebem
12.00 Anioł Pański
12.15 Między ziemią a niebem
12.45 Akademia Życia – Michał Grudziński
13.05 Raj na Ziemi. Dziewicza planeta – Alaska. Ostatnia Granica Ameryki
14.10 Nie lubię poniedziałku – komedia
16.05 Dziedzictwo (352) – serial
17.00 Teleexpress, Pogoda
17.35 Daje słowo Maciej Orłoś
18.40 Jaka to melodia?
19.30 Program informacyjny 19.30
20.05 Sport, Pogoda
20.20 Gra z Cieniem (2) – serial
21.20 Rolnik szuka żony – /2/ – reality show
22.25 Coco Chanel – film biograficzny, Belgia, Francja, reż. Anne Fontaine, wyk. Audrey Tautou, Alessandro Nivola, Emmanuelle Devos (HIT)
0.25 November Man – film fabularny, USA, reż. Roger Donaldson, wyk. Pierce Brosnan, Olga Kurylenko, Luke Bracey, Will Patton, Bill Smitrovich
2.25 Miasto prywatne – film sensacyjny, reż. Jacek Skalski, wyk. Bogusław Linda, Dariusz Gnatowski, Maciej Kozłowski, Maria Gładkowska, Mirosław Baka, Mirosław Zbrojewicz

TVP 2

5.25 Barwy szczęścia (3033 – 3034) – serial
6.35 M jak miłość (1812) – serial
7.30 Pytanie na śniadanie
11.40 The Voice of Poland s. XV – Przesłuchania w ciemno
14.00 Familiada – teleturniej
14.30 Koło fortuny – teleturniej
15.10 Szansa na sukces. – Eurowizja Junior 2024 – Piosenki castingowe
16.10 Cudowne lata – widowisko rozrywkowe
17.15 Górna półka smaku
17.55 Jak to się mówi, czyli Kasia u Bralczyka – /3/ – magazyn
18.35 Rodzinka.pl (278 – 279) – serial
20.00 Protektor – film fabularny, USA, reż. Boaz Yakin, wyk. Jason Statham, Chris Sarandon, Catherine Chan, Robert John Burke (HIT)
21.40 no... wiadomo
22.20 Zdrajca – film fabularny, Brazylia, Niemcy, Włochy, Francja, reż. Marco Bellocchio, wyk. Pierfrancesco Favino, Luigi Lo Cascio, Fabizio Ferracane
1.05 Archiwista (1) – Na wieki moja – serial, reż. Maciej Żak, wyk. Henryk Talar, Paulina Gałązka, Maria Gładkowska, Mirosław Zbrojewicz, Mateusz Kmiecik, Rafał Mohr
2.05 Poradnik pozytywnego myślenia – komedia romantyczna, USA, reż. David O. Russell, wyk. Bradley Cooper, Jennifer Lawrence, Robert De Niro, Jacki Weaver, Chris Tucker
4.05 Zakończenie dnia

POLSAT

6.00 Nowy dzień z Polsat News
8.00 halo tu polsat
11.00 Czarownica – film fantasy, USA, 2014, reż. Robert Stromberg, wyk. Angelina Jolie, Elle Fanning, Sharlto Copley, Lesley Manville, Imelda Staunton, Juno Temple, Sam Riley
13.15 Rycerze z Szanghaju – komedia przygodowa, USA, 2003, reż. David Dobkin, wyk. Jackie Chan, Owen Wilson, Fann Wong, Aaron Taylor - Johnson, Aidan Gillen
15.45 Twoja Twarz Brzmi Znajomo
17.40 Nasz nowy dom
18.50 Wydarzenia, Sport, Pogoda
19.30 Państwo w Państwie
19.55 Dancing with the Stars. Taniec z Gwiazdami
22.30 Teściowie

23.00 Chłopaki nie płaczą – komedia kryminalna, Polska, 2000, reż. Olaf Lubaszenko, wyk. Maciej Stuhr, Cezary Pazura, Bohdan Łazuka, Michał Milowicz, Mirosław Zbrojewicz, Magdalena Mazur, Anna Mucha, Wojciech Klata, Mariusz Czajka, Paweł Deląg (HIT)
1.10 Resident Evil: Degeneracja – film anim.
3.25 Świat według Kiepskich

TVN

5.40 Uwaga!
5.55 Anatomia piękna
6.50 Kuchenne rewolucje – program kulinarno - rozrywkowy
7.45 Dzień Dobry TVN – magazyn
12.00 Kobieta na krańcu świata
12.35 Co za tydzień
13.05 Totalne remonty Szelągowskiej
14.05 Azja Express
15.45 Aquaman – film przygodowy, USA, Australia 2018
18.45 Sport, Pogoda, Fakty
19.30 MasterChef

21.15 Ciche miejsce – horror sci - fi, USA 2018, reż. John Krasinski, wyk. Emily Blunt, John Krasinski, Millicent Simmonds, Noah Jupe, Cade Woodward (HIT)
23.10 Inwazja – film sci - fi, USA, Australia 2007, reż. Oliver Hirschbiegel, wyk. Nicole Kidman, Daniel Craig, Jeremy Northam, Jackson Bond, Jeffrey Wright, Veronica Cartwright
1.15 Drużyna A – kulisy produkcji
1.50 Największe polskie katastrofy – program dok.
2.55 Szpital – program obyczajowy
3.55 Uwaga!
4.15 Nauka jazdy
4.50 Recepta na stary dom

SUPER POLSAT

6.00 Małe Wielkie Marzenia **7.05** Wszyscy razem, śladem Blue! **8.05** Kung Fu Panda: Legenda o niezwykłości **9.35** SpongeBob Kanciastoporty **10.05** JesteśmyDlaDzieci **10.35** Doktor Dolittle - komedia familijna **12.25** Spider - Man: Bez drogi do domu - film sci - fi **15.30** Daleko jeszcze? - komedia **17.30** Zawiść - komedia **19.30** Świat według Kiepskich **20.00** Searching - thriller, USA, Rosja, 2018, reż. Aneesh Chaganty, wyk. John Cho, Debra Messing, Sara Sohn **22.05** 8 części prawdy - thriller **0.00** Polacy za granicą **1.00** Backdoor - wyjście awaryjne **2.00** Świat według Kiepskich

TVP SPORT

6.35 Niezwykłe historie Biało - Czerwonych **7.05** Kolarstwo - BMX - ME, Cadenazzo - Freestyle **9.05** Badminton - Polish International, Lublin **12.25** Piłka nożna: Miedź Legnica - Ruch Chorzów **14.40** Piłka nożna: Świt Szczecin - Wieczysta Kraków **16.55** Piłka nożna: Lech Poznań - Śląsk Wrocław **17.25** Piłka nożna: Lech Poznań - Śląsk Wrocław **20.10** Kolarstwo szosowe - MŚ Zurych - jazda na czas elity kobiet **21.10** Kolarstwo szosowe - MŚ Zurych - jazda na czas elity mężczyzn **22.15** Sportowy Wieczór **22.55** Piłka nożna: Lech Poznań - Śląsk Wrocław **1.05** Żużel - Indywidualne ME, Chorzów

STOPKLATKA

6.00 Kabaretowe hity **6.05** Przygody Merlina - serial **6.55** Komisarz Rex - serial **9.55** Hudson i Rex- serial **12.55** Beethoven 2 - film familijny, USA **14.45** Janosik - film przygodowy **17.35** Czterej pancerni i pies cz. 1 - 2 - serial **20.00** Uznany za niewinnego - dramat kryminalny **22.40** W potrzasku - film akcji

TV 4

9.50 Galileo **11.50** Bibliotekarz II: Tajemnice kopalni króla Salomona - film przygodowy **13.55** 1000 lat po Ziemi - film sci - fi **16.00** Uroczysko **16.30** Uroczysko **18.00** Galileo **20.00** Włatcy Móch: One **20.30** Włatcy Móch: One **21.00** Gwiazdy Kabaretu **22.00** Nieuchwytny cel 2 - film kryminalny

Niedziela, 22.09

TVN 7

5.00 Szkoła – program obyczajowy
6.05 Wiza na miłość
7.00 Tom i Jerry Show – animacja
8.05 Farciarz Gilmore – komedia
10.05 Ukryta prawda
12.20 B&B love – program rozrywkowy
13.30 Detektywi - serial
15.40 Ostatni smok – film przygodowy, USA 1996
17.50 Lara Croft: Tomb Raider – film przygodowy, USA
20.00 Szybko i wściekle – film sensacyjny, USA 2009, reż. Justin Lin, wyk. Vin Diesel, Paul Walker, Jordana Brewster, Michelle Rodriguez, John Ortiz (HIT)
22.25 Nowe oblicze Greya – film obyczajowy, USA 2018, reż. James Foley, wyk. Dakota Johnson, Jamie Dornan, Eric Johnson, Eloise Mumford, Jennifer Ehle, Marcia Gay Harden
0.40 Operacja "Deszcz – film sci - fi, Australia 2020, reż. Luke Sparke, wyk. Temuera Morrison, Jet Tranter, Dena Kaplan, David Roberts, Vince Colosino
3.20 Druga strona medalu
3.50 Druga strona medalu

TV PULS

6.00 Kurierzy – serial
11.00 Mia i biały lew – film przygodowy, Francja 2018
13.00 Hobbit: Bitwa pięciu armii – film przygodowy, USA 2014
16.05 Sezon na sąsiada – komedia, 2023, reż. Frédéric Forestier
18.20 Polowanie na prezydenta – film przygodowy, W. Brytania
20.00 Ostatni ślad – thriller, 2022, reż. Brian Goodman, wyk. Ethan Embry, Gerard Butler, Jaimie Alexander, Russell Hornsby (HIT)
22.00 Ocean ognia – thriller, USA, Wielka Brytania, Chiny, Francja 2018, reż. Donovan Marsh, wyk. Gary Oldman, Gerard Butler, Linda Cardellini, Michael Nyqvist
0.15 Atomic Blonde – thriller, USA 2017, reż. David Leitch, wyk. Charlize Theron, James McAvoy, John Goodman, Sofia Boutella, Til Schweiger, Toby Jones
2.30 Dyżur
3.05 Taki jest świat
4.00 Dyżur
5.00 Dzielnica strachu – serial

TRWAM

16.00 Informacje dnia **16.10** Koncert życzeń **16.45** Zapomniany Sprawiedliwy **17.30** Sól ziemi **17.55** Poczet Wielkich Polaków **18.00** Anioł Pański **18.05** Informacje dnia **18.15** Rozmowy niedokończone **19.25** Święty na każdy dzień **19.30** Moja katolicka rodzina **20.00** Informacje dnia **20.20** Różaniec **20.50** Krótka Historia Zbawienia **21.00** Apel Jasnogórski **21.20** Informacje dnia **21.40** Retrospekcja **21.45** Stan Bezpieczeństwa Państwa **21.55** Święty na każdy dzień **22.00** Polskie dziedzictwo **22.30** Muzyczne chwile **22.45** Jak wygrać małżeństwo? **23.00** Jak my to widzimy **23.30** Tam, gdzie Bóg płacze

TTV

5.05 Gogglebox. Przed telewizorem **5.50** Usterka **6.20** Express **6.40** DeFacto **7.40** Farma Clarksona **8.40** Życie na kredycie **9.45** Express **10.05** Gogglebox. Przed telewizorem **11.05** Żony Podlasia **12.05** Zakup w ciemno **13.05** Gogglebox. Przed telewizorem **14.05** Nasi w mundurach **15.10** Piłkarki. Dziewczyny z boiska **15.45** Express **16.05** Piłkarki. Dziewczyny z boiska **17.05** Życie na kredycie **17.45** Express **18.05** Życie na kredycie **18.40** Zakup w ciemno **19.45** Express **20.00** Damy i wieśniaczki. PL **21.00** Gogglebox. Przed telewizorem **22.00** Żony Podlasia **23.00** Back to school. Prawdziwy egzamin

TVP 1

7.00 Transmisja Mszy Świętej
7.30 Studio Raban – magazyn
8.00 Akacjowa 38 (432) – serial
8.45 Ranczo s.V (54) – serial
9.45 Komisarz Alex (109) – serial
10.45 Ojciec Mateusz (93) – serial
11.35 Korona królów. Jagiellonowie (204) – serial
12.10 Agrobiznes
12.35 Magazyn Rolniczy
12.55 Raj na Ziemi. Dziewicza planeta – Alaska. Ostatnia Granica Ameryki
14.00 Wichrowe wzgórze (12) – serial
14.55 Jaka to melodia?
15.35 Gra słów. Krzyżówka
16.05 Dziedzictwo (353) – serial
17.00 Teleexpress, Pogoda
17.20 Jaka to melodia?
17.55 Klan (4373) – telenowela
18.25 Reporterzy – magazyn
18.45 Akacjowa 38 (459) – serial
19.30 Program informacyjny 19.30
19.55 Pytanie dnia
20.10 Sport, Pogoda
20.30 Teatr Telewizji – Bigda idzie! – spektakl teatralny, reż. Andrzej Wajda, wyk. Krzysztof Globisz, Olgierd Łukaszewicz, Andrzej Seweryn, Krzysztof Kolberger, Janusz Gajos, Mariusz Bonaszewski, Dorota Segda (HIT)
22.15 Świat bez fikcji – Mjanma – zapomniana rewolucja
23.15 Balans bieli – magazyn
0.00 Gambit – komedia, USA
2.00 Bogowie ulicy – film fabularny, USA, reż. David Ayer
4.00 Film dokumentalny

POLSAT

6.00 Nowy dzień z Polsat News
8.30 Malanowski i Partnerzy
9.30 Sekrety rodziny
10.30 Dlaczego ja?
11.30 Gliniarze
13.30 Trudne sprawy
14.35 Dlaczego ja?
15.50 Wydarzenia, Pogoda
16.20 Interwencja
16.30 Na ratunek 112
17.00 Gliniarze
18.00 Pierwsza miłość
18.50 Wydarzenia, Sport, Pogoda
19.18 Gość Wydarzeń
19.35 Malanowski. Nowe rozdanie

20.10 MEGA HIT – Bez skrupułów Toma Clancy'ego – dramat kryminalny, USA, 2021, reż. Stefano Sollima, wyk. Michael B. Jordan, Jamie Bell, Jodie Turner - Smith, Guy Pearce (HIT)
22.45 Życzenie śmierci – film sensacyjny, USA, Kanada, 2018, reż. Eli Roth, wyk. Bruce Willis, Vincent D'Onofrio, Elisabeth Shue, Camila Morrone
1.15 Misjonarz – film sensacyjny, USA, 2007, reż. Dolph Lundgren, wyk. Dolph Lundgren, Kateri Walker, Chelsea Ricketts, Matthew Tompkins
3.00 Zjedz Alaskę
3.30 Nasz nowy dom

TVP 2

4.30 Na dobre i na złe (871) – serial
5.30 M jak miłość (1665) – serial
6.20 Dobre historie – Współuzależnienie – magazyn
6.55 Barwy szczęścia (3034) – serial
7.30 Pytanie na śniadanie
11.15 Okrasa łamie przepisy
11.50 Tańcząca ze światem sezon III – Jordania (5) – magazyn
12.30 Koło fortuny – teleturniej
13.15 Miłość i nadzieja (36) – serial
14.05 Va Banque (787) – teleturniej
14.35 Na sygnale (599) – Kto zajmie się dziećmi? – serial
15.05 Na dobre i na złe (925) Muzyka rządzi – serial
16.00 Koło fortuny – teleturniej
16.35 Familiada – teleturniej
17.20 Miłość i nadzieja (37) – serial
18.15 Va Banque (788) – teleturniej
18.50 Jeden z dziesięciu – teleturniej
19.30 Barwy szczęścia (3034) – serial
20.05 Barwy szczęścia (3035) – serial
20.40 Kulisy serialu
20.55 M jak miłość (1813) – serial
21.55 Na sygnale (600) – serial
22.30 Król (7) – serial
23.40 Karate po polsku – film obyczajowy, reż. Wojciech Wójcik, wyk. Edward Żentara, Dorota Kamińska, Zbigniew Buczkowski, Jerzy Trela, Halina Buyno - Łoza, Bernard Ładysz (HIT)
1.25 O mnie się nie martw (13) – serial
2.25 Zdrajca – film fabularny, Brazylia, Niemcy, Włochy, Francja, reż. Marco Bellocchio, wyk. Pierfrancesco Favino, Luigi Lo Cascio, Fabizio Ferracane
5.00 Zakończenie dnia

TVN

5.40 Uwaga!
5.55 Ukryta prawda
6.50 Kuchenne rewolucje – program kulinarno - rozrywkowy
7.45 Dzień Dobry TVN – magazyn
11.30 B&B love – program rozrywkowy
12.05 Kuchenne rewolucje – program kulinarno - rozrywkowy
13.10 Ukryta prawda
14.15 Detektywi - serial
15.25 Kuchenne rewolucje – program kulinarno - rozrywkowy
16.35 Ukryta prawda
17.40 Detektywi - serial
18.45 Sport, Pogoda, Fakty
19.40 Uwaga!
20.00 Doradca smaku
20.10 Na Wspólnej – serial
20.50 B&B love – program rozrywkowy
21.30 Totalne remonty Szelągowskiej
22.35 Morderczynie – miniserial

23.35 Całe szczęście – komedia romantyczna, Polska 2019, reż. Tomasz Konecki, wyk. Roma Gąsiorowska, Piotr Adamczyk, Maksymilian Balcerowski, Joanna Liszowska, Tomasz Sapryk (HIT)
1.55 Detektyw – miniserial
3.10 Co za tydzień
3.45 Szpital – program obyczajowy
4.50 Uwaga!

SUPER POLSAT

6.00 SuperLudzie **6.30** Na ratunek 112 **8.30** Hell's Kitchen - Piekielna Kuchnia **10.00** Wydarzenia 24 **10.30** SuperLudzie **11.30** Świat według Kiepskich **14.15** Hell's Kitchen - Piekielna Kuchnia **15.50** Wydarzenia **16.10** Więcej wydarzeń **16.20** Gość Wydarzeń 24 **16.50** Hardkorowy lombard **17.50** Świat według Kiepskich **20.00** Sołtysi **21.00** 48H. Zaginieni **22.05** Szkoła uwodzenia 2 - komediodramat, USA, 2000, reż. Roger Kumble, wyk. Robin Dunne, Sarah Thompson, Keri Lynn Pratt, Adams Amy, Barry Flatman, Mimi Rogers **23.55** Koszmar następnego lata - horror **2.00** Świat według Kiepskich

TVP SPORT

Piłka nożna: Kotwica Kołobrzeg - Górnik Łęczna **8.15** Piłka nożna: Miedź Legnica - Ruch Chorzów **10.20** Kolarstwo szosowe - MŚ Zurych - jazda na czas **12.30** Rafał Wilk - człowiek ze stali 2.0 - film dok. **13.15** Żużel - Indywidualne ME, Chorzów **15.15** Piłka nożna: Podbeskidzie Bielsko - Biała - Zagłębie Sosnowiec **17.10** Magazyn 2.ligi piłkarskiej **18.00** Betclic 1. Liga magazyn **19.30** Piłka nożna: Lech Poznań - Śląsk Wrocław **21.35** GOL - magazyn **22.45** Sportowy Wieczór **23.15** Giganci siatkówki, turniej kobiet, Twardogóra **1.05** IO Paryż 2024 - Kolarstwo torowe. omnium kobiet Pikulik

STOPKLATKA

6.00 Scena Śmiechu **6.45** Matki, żony i kochanki - serial **7.50** Kolumbowie - serial **8.55** Kojak - serial **10.00** Komisarz Rex - serial **12.00** Katastrofy w przestworzach **16.00** Kojak - serial **18.05** Komisarz Rex - serial **19.05** Hudson i Rex- serial **20.00** Dorwać Wattsa - komedia **22.15** Krzyżowy ogień - dramat

TV 4

11.00 Trudne sprawy **14.00** Policjantki i Policjanci **15.00** Na ratunek 112 **16.00** Policjantki i Policjanci **18.00** Łowcy Skarbów **19.00** Policjantki i Policjanci **20.00** Uroczysko **20.30** Sprawiedliwi - Wydział Kryminalny **21.30** Miłość za wszelką cenę **22.30** Pamiętniki z wakacji **23.40** Samotny gringo - film sensacyjny

Poniedziałek, 23.09

TVN 7

5.05 Szkoła – program obyczajowy
7.00 Szpital – program obyczajowy
8.00 Ukryta prawda
11.00 Detektywi - serial
12.00 W – 11 Wydział Śledczy – program kryminalny
12.45 Szpital – program obyczajowy
13.45 Sekrety życia
14.50 Sędzia Anna Maria Wesołowska
16.50 Sekrety życia
17.55 Szpital – program obyczajowy
18.55 Ukryta prawda
20.00 Hotel Paradise
21.00 Anatomia piękna
22.00 Idealny facet dla mojej dziewczyny – komedia, Polska 2009, reż. Tomasz Konecki, wyk. Marcin Dorociński, Magdalena Boczarska, Izabela Kuna, Danuta Stenka, Krzysztof Globisz, Tomasz Karolak, Bronisław Wrocławski (HIT)
0.40 Wielki Mike – film obyczajowy, USA 2009, reż. John Lee Hancock, wyk. Sandra Bullock, Tim McGraw, Quinton Aaron
3.20 Mówię Wam
3.55 Druga strona medalu

TV PULS

6.00 Nash Bridges – serial
8.00 Kobra – oddział specjalny – serial
9.00 Unforgettable: Zapisane w pamięci – serial
10.00 Zaklinaczka duchów – serial
11.00 Nie igraj z aniołem – telenowela
13.00 Zaklinaczka duchów – serial
14.00 Unforgettable: Zapisane w pamięci – serial
15.00 Lombard: Życie pod zastaw
16.00 Kurierzy – serial
18.00 Lombard: Życie pod zastaw
20.00 Akt zemsty – film sensacyjny, USA 2017, reż. Isaac Florentine, wyk. Antonio Banderas, Karl Urban, Paz Vega (HIT)
21.50 Elita zabójców – film sensacyjny, USA, Australia 2011, reż. Gary McKendry, wyk. Jason Statham, Clive Owen, Robert De Niro, Dominic Purcell
0.10 9 kul – thriller, USA 2021, reż. Gigi Gaston, wyk. Cam Gigandet, La La Anthony, Lena Headey, Sam Worthington
2.25 Dzielnica strachu – serial
3.25 Menu na miarę
4.00 Taki jest świat

TRWAM

12.00 Anioł Pański **12.03** Informacje dnia **12.20** Leśni mocarze **13.10** Edukacja domowa **13.30** Msza święta **14.20** Muzyczne chwile **14.30** Mała Nellie od Świętego Boga **15.00** PSL - skradziona tożsamość **15.50** Ma się rozumieć **16.00** Informacje dnia **16.10** Sanktuaria polskie **16.30** Porady Medyczne Bonifratrów **17.00** Świadkowie **17.30** Spotkanie Rodziny Radia Maryja **20.00** Informacje dnia **20.20** Różaniec **20.50** Myśląc Historia **21.00** Apel Jasnogórski **21.20** Informacje dnia **21.40** Polski Punkt Widzenia **22.00** Z wędką nad wodę **22.30** Filmowe Życiorysy PL **23.10** Nuty nadziei **23.20** Kobiety wolności

TTV

5.05 Detektywi. Na zlecenie **5.50** DeFacto **6.15** Express **6.35** Diabelnie boskie - serial **7.00** Ukryta prawda **8.00** Szpital - program obyczajowy **10.00** Kartoteka **11.05** Zakup w ciemno **12.05** Życie na kredycie **12.40** Damy i wieśniaczki. PL **13.45** Diabelnie boskie - serial **14.40** Gogglebox. Przed telewizorem **15.45** Express **16.05** Zakup w ciemno **17.10** Usterka **17.45** Express **18.00** Sport **18.05** Dobra robota **18.40** Złomowisko PL **19.45** Express **20.05** Zakup w ciemno **21.15** Piłkarki. Dziewczyny z boiska **21.45** Express **22.00** Gogglebox. Przed telewizorem **0.00** Damy i wieśniaczki. PL **1.00** Nasi w mundurach

TV6

8.00 Policjantki i Policjanci **9.00** Kobra - oddział specjalny **12.00** Detektywi w akcji **13.05** Więzienie **14.00** Policjantki i Policjanci **16.00** Kobra - oddział specjalny **17.00** Magnum: Detektyw z Hawajów **18.00** Strażnik Teksasu **20.00** CSI: Kryminalne zagadki Nowego Jorku **22.00** Sprawiedliwi - Wydział Kryminalny **6.10**

eprasa.pl ac64ca2b6d

HOROSKOP

WODNIK

Obudzi się teraz w tobie niespokojny duch. Postanowisz uciec od rutyny i coś zmienić w codziennym rozkładzie dnia. Zamiast szukać pretekstu do zwady z szefem lub ukochanym, znajdź sobie nowe zainteresowania i tam skieruj energię. W miłości czeka cię kilka niespodzianek. W weekend szukaj nowych okazji do flirtu. W te dni samotne Wodniki mają szczęście w miłości, o ile odważą się zrobić pierwszy krok.

RYBY

Cudze sprawy okażą się dla ciebie niezmiernie inspirujące. Będziesz pomagać, doradzać i wskazywać innym właściwy kierunek działania. Przekonasz kogoś do słusznej decyzji i spotkasz się z wyrazami wdzięczności. Warto odezwać się też do krewnych lub przyjaciół sprzed lat. W pracy będziesz miał dobrą rękę do interesów, a szef popatrzy na ciebie o wiele przychylniejszym wzrokiem.

BARAN

Nikt i nic nie popsuje ci teraz humoru. Przestaniesz zadręczać się humorami szefa, a problemy krewnych uda się szybko rozwiązać. W towarzystwie nie słuchaj plotek, bo ktoś spróbuje wplątać cię w swoje tajemnicze intrygi. W miłości trwa dobra passa, a szczęście sprzyja samotnym Baranom. Tajemniczy wielbiciel przystąpi do działania. Jeśli jest to Strzelec lub Lew, dobra zabawa gwarantowana.

BYK

Nie wtrącaj się bez potrzeby w cudze konflikty. Wrogowie nie śpią, a żaden szef nie lubi, kiedy się go poucza. Merkury sprawi, że nabierzesz nowych sił i nowej energii do działania. W miłości Wenus bardzo sprzyja Bykom, które są z kimś związane. Mów o swoich uczuciach, nie obawiaj się poważniejszych decyzji. Samotne Byki ktoś będzie uwodzić, ale dopiero w weekend wyjaśni się, czy ma poważne zamiary.

BLIŹNIĘTA

Nie odkładaj na później tego, co możesz zrobić od razu, a zarobisz pieniądze i zyskasz uznanie. Być może znajdzie się teraz coś, czego od dawna szukasz lub wpadniesz na doskonały pomysł. Mierz wysoko, nie oglądaj się w przeszłość. Merkury szykuje ci korzystne znajomości, a Jowisz pomoże ci spełnić niektóre marzenia. W miłości także bardzo dobre dni, szczególnie pod koniec tygodnia.

RAK

Ogarnie cię teraz gorączka zakupów i domowych porządków. Będziesz przyglądać się krytycznie rodzinnym sprawom, omówisz plany na przyszłość i podejmiesz mądre decyzje. Nie wyręczaj bliskich, bo staniesz się zmęczony i rozzłoszczony. Stawiaj teraz swoje potrzeby na pierwszym miejscu, a i tak wszyscy cię docenią. W miłości sprzyja ci Wenus. Nowe znajomości będą bardzo obiecujące.

LEW

Pilnuj zawodowych obowiązków, bo ktoś może wymagać od ciebie więcej niż od innych. Nie będzie to sprawiedliwe, ale przyniesie korzyści. Postaraj się otwarcie mówić o swoich spostrzeżeniach, a dzięki temu zyskasz uznanie. W miłości zachowaj rozsądek. Wpływ Wenus kusić cię będzie do flirtów i romansów, ale emocje tym razem mogą szybko wymknąć się spod kontroli. Uważaj, bo możesz się bardzo mocno zaangażować.

PANNA

Postanowisz zwolnić nieco tempo. Chętnie spotkasz się z przyjaciółmi i krewnymi, których od dawna nie widziałeś. W pracy czekają cię ciekawe propozycje, a także szansa na dodatkowe pieniądze. W miłości bezpieczeństwo i ciepło staną się dla ciebie ważniejsze od przelotnych flirtów. Jeśli jednak spotkasz sympatycznego Skorpiona lub Byka, daj się namówić na romantyczny spacer.

WAGA

Korzystaj teraz z życia i nie przejmuj się tym, że ktoś będzie cię oceniał lub ci zazdrościł. W pracy pokażesz wrogom, na co cię stać i nie będziesz miał litości dla leniuchów. Teraz ruszą do przodu zawodowe projekty, na których bardzo ci zależy. Warto rozstrzygać spory, szukać nowych okazji. W miłości także będziesz działać szybko i nie zawahasz się zdobyć tego, czego pragniesz.

SKORPION

Skup się na własnych sprawach i korzyściach, bo tydzień właśnie temu sprzyja. Przypomnij sobie o złożonych ci niegdyś obietnicach i upomnij się o to, co ci się słusznie należy. Mimo nawału obowiązków będziesz w dobrym humorze. W miłości więcej spokoju i zrozumienia. Słońce sprzyja inwestycjom i poważnym decyzjom. Niektóre Skorpiony właśnie teraz przekonają się, jak bardzo komuś na nich zależy.

STRZELEC

Problemy okażą się mniejsze, niż przewidywałeś. Dlatego czas bez wyrzutów sumienia rzucić się w wir nowych znajomości i rozrywek. Jeśli musisz zostać w pracy po godzinach, to nie narzekaj, tylko zastanów się, co możesz zmienić na lepsze i usprawnić. Szybko wykorzystaj swoje kontakty, odnów ważne znajomości, a być może znajdziesz lepszą pracę, bo Strzelce zawsze mają szczęście.

KOZIOROŻEC

Merkury pomoże ci nabrać większego zaufania do swoich umiejętności i zdolności. W miłości czeka cię więcej romantycznych chwil. Dostrzeżesz w kimś nowe zalety, przekonasz go do podjęcia decyzji, na których ci zależy. Twoja cierpliwość jak zwykle będzie się opłacała. Jowisz sprzyja wspólnym decyzjom, które dotyczyć będą większych inwestycji i zakupów. W weekend samotne Koziorożce dadzą komuś szansę.

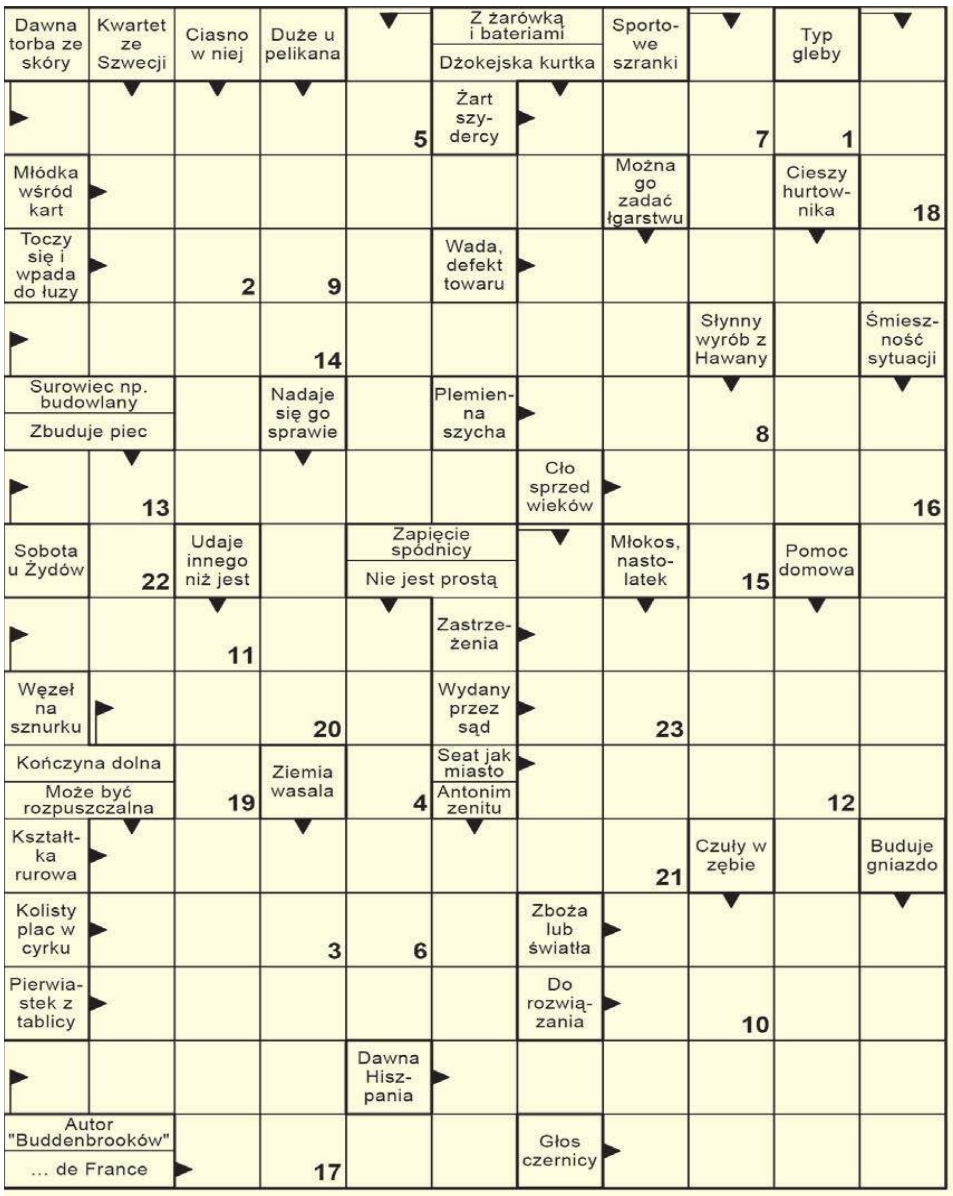

Litery z pól ponumerowanych utworzą rozwiązanie - myśl Pittakosa.

1	2	3	4	5	6	7	8	9	10	11	12	13	14	15	16	17	18	19	20	21	22	23

Wykreślanka

Y	E	X	A	A	C	L	R	N	T	P	A	M	C	Q	S	Ś	S	E	K	R	K
Ó	Z	K	Ą	J	Ł	H	X	O	Ł	Ć	W	N	Ż	Ę	Ą	Ą	R	S	S	L	Z
Y	E	O	A	D	C	A	R	A	T	K	P	I	A	T	P	N	O	Ć	T	E	F
R	R	W	Ę	I	A	A	S	O	A	P	A	D	A	T	U	B	T	Ź	Ż	K	Z
L	Ż	T	Ć	Y	N	K	L	P	M	I	Y	M	A	T	O	A	A	X	P	T	Ę
Ć	E	S	R	Ś	O	D	A	U	N	O	G	R	P	T	R	M	Z	Ę	D	O	Ł
W	U	O	Ę	Ś	O	R	O	E	D	Y	F	A	K	Ę	A	Ó	I	Ą	Ź	R	H
X	C	I	Ć	U	D	N	D	H	D	O	L	O	F	S	D	B	W	A	L	A	A
M	G	Z	B	F	A	R	L	A	C	A	M	Ó	R	L	E	O	O	K	T	T	S
M	V	D	R	Ł	A	R	R	U	N	O	Ł	E	A	A	A	D	R	R	A	T	Z
Ą	Ę	Ę	S	G	Q	A	J	T	T	M	P	W	D	G	Ź	M	P	A	K	Ą	Y
Ż	R	S	B	N	P	J	I	Ó	Ź	O	F	D	L	Ó	Ś	Ę	A	Ó	D	A	S
E	I	N	E	L	Y	H	C	O	P	Q	P	G	C	F	Ó	I	F	Y	G	A	Z

Słowa do odnalezienia:
akrobata, anatomia, aprowizator, chromofor, demodulacja, deskryptor, dorada, drapak, flama, gardenia, haszysz, lektorat, palant, paradygmat, pochodnia, pochylenie, potulność, płaskość, sędziostwo, wiatrówka

SŁOWO PODLASIA
KUPON
38/2024
imię
nazwisko
adres
hasło

Widoczną na zdjęciu nagrodę otrzyma jedna z osób, które do piątku, 27 września dostarczą do naszej redakcji – krzyżówkowy kupon konkursowy wycięty z tego wydania „Słowa" wraz z prawidłowym rozwiązaniem znajdującej się obok krzyżówki. Rozwiązania wysyłane pocztą należy kierować na adres: Redakcja „Słowa Podlasia", ul. Warszawska 15, 21-500 Biała Podlaska, z dopiskiem „Chwila dla Ciebie". Rozwiązanie krzyżówki z 36/2024 numeru „Słowa Podlasia": „Dla tępego wszystko za ostro". Nagrodę otrzymuje Andrzej Wolski z Białej Podlaskiej. Odbiór nagród w siedzibie redakcji w ciągu miesiąca od opublikowania nazwiska.

Nagroda nr 38/**2024**
za rozwiązanie krzyżówki

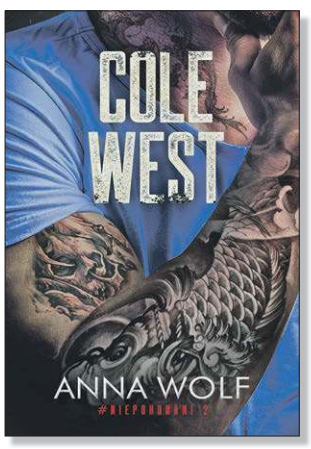

OFERTY DLA SAMOTNYCH SERC

727 Agnieszka

Mam 40 lat. Chętnie poznam kogoś do stałego związku, niezależnego, bez zobowiązań, mobilnego. Jestem miłą i sympatyczną dziewczyną bez bagażu życiowego. Szukam pana do 45 lat.

717 Ania

Jestem samotna i chciałabym poznać kogoś do 43 lat. Kogoś o dobrym sercu, który będzie mnie szanował i wspierał, na dobre i na złe. Zasobność portfela nie jest dla mnie ważna. Mam 38 lat, mieszkam w okolicach Białej Podlaskiej. Jestem szczera, otwarta, szanuję ludzi. Pracuję oraz jestem mobilna.

Stanisław 728

Wdowiec, lat 50, pozna sympatyczną panią bez nałogów, do stałego związku. Cenię sobie ciepło rodzinne. Interesuję się sportem, przyrodą, podróżami. Jestem otwarty, nie interesują mnie przygody, ale stały związek oparty na miłości i zaufaniu.

Potrzebujesz bratniej duszy, towarzystwa, miłości?

Przyślij do naszej redakcji swoją ofertę, napisz o swoich oczekiwaniach i pragnieniach.

List wyślij na adres redakcji. Każda oferta otrzyma swój numer kontaktowy, np: 001, 002. Nie będziemy podawać w gazetach nazwisk ani adresów osób składających oferty.

W liście w kilku słowach opowiedz o sobie: jak masz na imię, w jakim jesteś wieku, gdzie mieszkasz, jakie masz zainteresowania, dlaczego szukasz partnerki lub partnera i jakie masz wobec niego wymagania. Jeśli chcesz, możesz przysłać swoje zdjęcie, które uatrakcyjni ofertę.

Czytelnicy zainteresowani daną ofertą i osobą, powinni napisać do niej list, a do korespondencji dołączyć pustą kopertę ze znaczkiem pocztowym. Na pustej kopercie napisać numer oferty/osoby, do której mamy ten list odesłać. Redakcja będzie punktem kontaktowym dla osób, które zechcą się ze sobą poznać.

KUPON nr 38
Oferty dla samotnych
Aby oferta ukazała się w gazecie, należy dołączyć do niej oryginalny kupon z aktualnego numeru.

eprasa.pl ac64ca2b6d

PÓŁNOC NIERUCHOMOŚCI
NAJNOWSZE OFERTY
Pozostałe oferty znajdziecie Państwo na stronie 26-27
oraz na facebook i www.polnoc.pl/biala-podlaska
REKLAMA ID: 12661

Coraz chętniej rozglądamy się za małymi domami

AGENT RADZI
PÓŁNOC NIERUCHOMOŚCI

Polacy szukają domów. Ich największym zainteresowaniem cieszą się małe metraże. Najwięcej osób rozgląda się za domami od 80 metrów kwadratowych.

FOT. CANVA

Najwięcej osób rozgląda się za domami od 80 metrów kwadratowych

Wśród nich są nie tylko osoby zainteresowane domami z drugiej ręki. 57 proc. ankietowanych przez Nieruchomosci-online.pl bierze pod uwagę zarówno rynek pierwotny, jak i wtórny. Dlaczego? Odpowiedź jest prosta: chodzi o pieniądze.

Liczy się cena

– My raczej zdecydujemy się na używany dom, ale – i to jest warunek – w dobrym stanie – mówią nam Karolina i Dariusz, młode małżeństwo. Obecnie są na etapie poszukiwania własnego „M". Dlaczego dom z drugiej ręki? – Bierzemy pod uwagę stan naszego budżetu, a konkretnie, ratę jakiej wysokości będziemy w stanie spłacać – odpowiada Karolina. – Jesteśmy mocno ograniczeni, a na rodzinę nie możemy liczyć. Ich też nie stać na taką pomoc – dodaje. I jak idą poszukiwania? – Mamy na liście trzy domy. Zaczynamy je oglądać. Jeśli dogadamy się z którymś z właścicieli, to zaczniemy sprawę finalizować – liczy po cichu małżeństwo. I dodaje, że z bankiem już rozmawiają.

Najpopularniejsze małe metraże?

Pierwszą i największą grupę wśród aktywnie poszukujących stanowią osoby, które rozglądają się za domem o powierzchni od 80 mkw. To 35 proc. uczestników sondażu. Drugą grupę stanowią osoby, które biorą pod uwagę dom liczący od 100 mkw. To 24 proc. badanych. W 120 mkw. celuje 22 proc. ankietowanych, a 160 mkw. – 10 proc. Domu o powierzchni od 200 mkw. chce szukać mniej niż co dziesiąta osoba. A zatem przeważają nieruchomości o małym metrażu, tańsze w utrzymaniu. Ile planują wydać na inwestycję? Do 700 tys. zł – tak deklaruje ponad 46 proc. osób poszukujących domu. 17 proc. ankietowanych wskazało, że granicą bólu jest dla nich 1 mln zł, a 16 proc. – 800 tys. zł.

Dlaczego dom?

Trzeba się cofnąć i przeanalizować rynek nieruchomości. – W ostatnim roku na rynku domów nie było takich szoków jak w mieszkaniówce, gdzie wahania popytu były spowodowane m.in. programami rządowymi – odpowiada **Rafał Bieńkowski** z Nieruchomosci-online.pl. I dodaje: – Na rynku domów jest stabilniej, chociaż trzeba podkreślić, że ceny domów także są postrzegane jako zdecydowanie zbyt wysokie, co zniechęca część potencjalnych kupujących. A dzieje się tak, gdyż sprzedający często nie chcą obniżać cen, licząc na dalszy wzrost, a to z kolei ogranicza popyt.

Zalety małego domu

– Pandemia dużo zmieniła w postrzeganiu domów o mniejszym metrażu. Doceniliśmy własny ogródek, przestrzeń, w której możemy się schronić. Kolejnym, ważnym czynnikiem był wzrost cen czynszów w blokach mieszkalnych. Ludzie zaczęli szukać domów wolnostojących i zamieniać na nie mieszkania. Poza tym wielu inwestorów, planując budowę domu, wzięła pod uwagę wzrost ceny materiałów budowlanych, co wpłynęło na całkowity koszt nieruchomości – mówi agentka Północ Nieruchomości w Białej Podlaskiej **Edyta Bancerz**. Dodaje, że małe domy mają swój urok. – Są przytulne, można je urządzić tak, że każda strefa spełni swoją rolę. Także koszt utrzymania takiego domu jest mniejszy. Nic dziwnego, że wiele rodzin, szczególnie tych dwa plus jeden, skłania się ku takiemu rozwiązaniu. Tym bardziej, że na rynku jest wiele ofert małych domów do remontu, które można zmodernizować według własnego projektu – zaznacza.

News4Media/
Justyna Lesiuk-Klujewska

PROFESJONALIŚCI W NIERUCHOMOŚCIACH
PÓŁNOC NIERUCHOMOŚCI
Chcesz SPRZEDAĆ lub KUPIĆ MIESZKANIE, DOM, a może DZIAŁKĘ?
ZRÓB TO Z NAMI!
Darmowa konsultacja na temat twojej nieruchomości
Zadzwoń aby dowiedzieć się więcej!

Klaudia Mikiciuk-Szpera 885 851 172
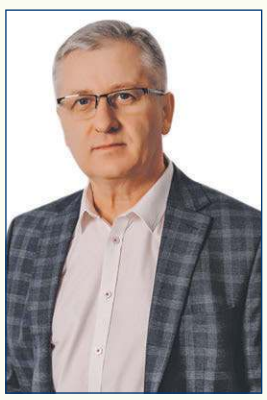
Wojciech Gałecki 665 750 197

Wiola Kozak 604 494 489

Edyta Bancerz 885 851 158
REKLAMA ID: 11710

LOKAL handlowo-usługowy

604 494 489 ul. Terebelska
REKLAMA ID: 12906

MIESZKANIE

pow. 49,32 m², II piętro
665 750 197 w Białej Podlaskiej
REKLAMA ID: 12854

DO WYNAJĘCIA mieszkanie

blisko centrum
885 851 172 w Białej Podlaskiej
REKLAMA ID: 12907

DOM w Mierzwicach-Kolonii

na działce 1200 m²
885 851 161 w gminie Sarnaki
REKLAMA ID: 12909

8 MIESZKAŃ w 4 domach

stan deweloperski
885 851 158 Gołaszyn gm. Łuków
REKLAMA ID: 12565

DO WYNAJĘCIA

lokal usługowy
885 851 172 przy ul. Żeromskiego
REKLAMA ID: 12908

eprasa.pl ac64ca2b6d

PMN AGRO
PMN AGRO Piotr Naumiuk
Stępków 137
21-211 Dębowa Kłoda
SKUP ZBÓŻ
KUKURYDZY i RZEPAKU
tel. 83 354 59 56, 789 075 220

FOTOWOLTAIKA
SPRZEDAŻ SERWIS MONTAŻ
662 888 918
NOWOŚĆ mycie paneli
BRACIA KUROWSCY
www.facebook.com/bracia kurowscy
braciakurowscy.pl

OKNA DRZWI PELLET BRYKIET
www.serhej.pl
biuro@serhej.pl
Serhej PRODUCENT
Łomazy ul. Brzeska 33 tel. 83 341 70 40
Biała Podlaska ul. Sidorska 59B tel. 83 344 16 11
REMONTY BUDYNKÓW POD NADZOREM KONSERWATORSKIM

TARTAK STUDZIANKA
Drewno konstrukcyjne ■ Deski ■ Dachy ■ Altany
Drewno suche strugane ■ Deska elewacyjna ■ Deska podłogowa
508 848 759

MERKURY
email: merkury.bp@pro.onet.pl
www.golawscy.pl
SPRZEDAŻ MIESZKAŃ
504 071 200
507 064 103
OFERUJEMY!
EKOGROSZEK 691 506 333
od 1690,00 zł/tonę
Kostka brukowa w atrakcyjnych cenach
Materiały budowlane
Biała Podlaska
ul. Sidorska 53 83 344 39 92
ul. Grzybowa 50 83 311 33 93

TARTAK
ul. 3 Maja 11
08-210 Platerów
BUDOWA DOMÓW
DREWNO BUDOWLANE
szalówka ▪ podłogówka ▪ deski
tarasówka ▪ kantówka ▪ łaty
IMPREGNATY
697 077 424 723 616 218

GRUPA psb
MARÓWKA
PROSTO SZYBKO BLISKO
WSZYSTKO
BIAŁA PODLASKA
ul. Sidorska 100
PILARKA SPALINOWA
• poj. silnika 45 cm³
• dł. prowadnicy 40 cm
389 zł/szt.
NAC NEW AMERICAN CONCEPT
Oferta ważna od 05.09 do 30.09.2024 lub do wyczerpania zapasów.

OGŁOSZENIE WÓJTA GMINY BIAŁA PODLASKA

o wyłożeniu do publicznego wglądu projektu miejscowego planu zagospodarowania przestrzennego gminy Biała Podlaska dla terenów położonych w obrębie Sławacinek Nowy

Na podstawie art. 17 pkt 9 ustawy z dnia 27 marca 2003 r. *o planowaniu i zagospodarowaniu przestrzennym* (Dz. U. z 2024 r. poz. 1130) w związku z art. 67 ust. 3 pkt 4) ustawy z dnia 7 lipca 2023 r. o zmianie ustawy o planowaniu i zagospodarowaniu przestrzennym oraz niektórych innych ustaw (Dz. U. z 2023 r. poz. 1688), zgodnie z art. 54 ust. 2 i 3 ustawy z dnia 3 października 2008 r. *o udostępnianiu informacji o środowisku i jego ochronie, udziale społeczeństwa w ochronie środowiska oraz o ocenach oddziaływania na środowisko* (Dz. U. z 2024 r. poz. 1112) oraz uchwałą Nr XLV/366/2023 z dnia 24 sierpnia 2023 r. w sprawie przystąpienia do sporządzenia miejscowego planu zagospodarowania przestrzennego gminy Biała Podlaska dla terenów położonych w obrębie Sławacinek Nowy, zawiadamiam o wyłożeniu do publicznego wglądu projektu miejscowego planu zagospodarowania przestrzennego gminy Biała Podlaska dla terenów położonych w obrębie Sławacinek Nowy wraz z prognozą oddziaływania na środowisko w dniach od 25 września do 16 października 2024 r. w siedzibie Urzędu Gminy Biała Podlaska, w godzinach pracy urzędu, na stronach internetowych www.gmina-bialapodlaska.pl oraz Biuletynu Informacji Publicznej pod adresem: https://bialapodlaska.e-bip.eu w zakładce Planowanie przestrzenne/wyłożenie do publicznego wglądu.

Jednocześnie informuję, że dyskusja publiczna nad przyjętymi w projekcie planu rozwiązaniami projektowymi odbędzie się w dniu 4 października 2024 r. w siedzibie Urzędu Gminy Biała Podlaska, o godz. 10:00. Dyskusja publiczna prowadzona będzie w sposób umożliwiający wszystkim jej uczestnikom zabieranie głosu, zadawanie pytań oraz składanie uwag.

Zgodnie z art. 18 ust. 1 ustawy *o planowaniu i zagospodarowaniu przestrzennym* każdy kto kwestionuje ustalenia przyjęte w projekcie planu miejscowego może wnieść uwagi. Uwagi mogą być wnoszone, przez osoby fizyczne i prawne oraz jednostki organizacyjne nieposiadające osobowości prawnej, do Wójta Gminy Biała Podlaska, w formie papierowej na adres: Urząd Gminy Biała Podlaska, ul. Prosta 31, 21-500 Biała Podlaska oraz elektronicznie, za pomocą dostępnych środków komunikacji elektronicznej, w tym także poczty elektronicznej na adres mailowy: gmina@bialapodl.pl lub przez ePUAP: /Gmina_BP/SkrytkaESP do dnia 31 października 2024 r. Wnoszący uwagi powinien podać imię i nazwisko lub nazwę oraz adres zamieszkania lub siedziby, a także w zależności od przedmiotu uwagi oznaczenie nieruchomości, której uwaga dotyczy.

Organem właściwym do rozpatrzenia uwag jest Wójt Gminy Biała Podlaska.

Informacje o przetwarzaniu Państwa danych osobowych znajdują się na stronie BIP Urzędu Biała Podlaska w zakładce Planowanie Przestrzenne/Klauzula RODO.

Wójt Gminy Biała Podlaska
Konrad Gąsiorowski

OKNA
PARAPETY MOSKITIERY ROLETY
POMIAR WYCENA GRATIS
ARTPOL jacek.daniluk@wp.pl
kom. 505-011-645
Biała Podl., ul. Moniuszki 33
tel. 83-342-11-11
Sprawdź nasze ceny!!!

Konstal PRODUCENT
GARAŻE Blaszane
BRAMY Garażowe
KOJCE dla Psów
Najniższe CENY
Różne wymiary
Transport cały kraj
Montaż GRATIS
Dogodne RATY
GARAŻE WZMOCNIONE AUTOMATYKA DO BRAM
81-440-51-08 84-539-81-91
25-740-57-38 29-642-34-61
85-733-60-26 505-526-036
www.konstal-garaze.pl

FIRMA BUDOWLANA
EKO-DACH
Usługi podnośnikiem koszowym
• wynajem • montaż reklam
• malowanie • prace dekarskie
• pielęgnacja, wycinka drzew
Sławomir Krawczak
502 298 840
Wykonujemy usługi:
• CIESIELSTWO
• KRYCIE DACHÓW
DO WYSOKOŚCI 27 M
eko-dach.com
slawekkrawczak@vp.pl

SŁOWO PODLASIA
NAJPOCZYTNIEJSZE CZASOPISMO W REGIONIE
ZAPRASZAMY
do punktów przyjęć ogłoszeń zamieszczanych w tygodniku
RADZYŃ PODL.
Foto Express, ul. Rynek 10

I co by tu sprzedać...
SŁOWO PODLASIA
OGŁOSZENIA
w gazecie i w internecie
>> sprawdź >> zobacz
www.slowopodlasia.pl/ogloszenia

eprasa.pl ac64ca2b6d

WOJEWÓDZKI OŚRODEK RUCHU DROGOWEGO
w Białej Podlaskiej
ul. Orzechowa 60
KURSY
SZKOLENIA
EGZAMINY
tel. (83) 342 58 20
www.wordbp.pl

MOTORYZACJA

SAMOCHODY - SPRZEDAŻ

Audi

❒Audi 1,9 TDI (1993), 2 200 zł, 697 591 228

❒Audi A6, C6, 3,0 TDI (2005) sedan, 784 182 444

Honda

❒Honda CRV (2010), 602 100 131

Jeep

❒Jeep Cherokee (2004), 503 010 199

Mazda

❒Mazda 6 2,0 diesel (2008) 12 800, 665 339 970

Mercedes

❒Mercedes dostawczy, wywrotka (1995), 602 100 131

❒Mercedes S B+G (2008), 535 485 545

❒Mercedes W 124 (1993) badania, opłaty, stan bdb., 606 940 695

❒Mercedes W-210 2,2 diesel (1996) 6 800, 665 339 970

Opel

❒Opel Astra Cabrio (2007), 602 100 131

Skoda

❒Skoda Fabia kombi, 1,9TDI (2010), 607 750 293

❒Skoda Octavia 1,6 (2004), 515 335 336

Toyota

❒Toyota Aygo (2014), 605 077 403

Volvo

❒Volvo S60, (2006), 500 656 150

SAMOCHODY - KUPNO

❒Kupię samochody do 4000 zł, 690 288 356

USŁUGI

❒**STUDNIE, POMPY CIEPŁA, SOLIDNIE !!! 608 046 239**

❒Tartak przewoźny. Hydrauliczny załadunek i obracanie kłody, 505 091 013

Autolaweta i transport. Tanio, 506 766 170

❒Żwir, piasek, ziemia ogrodowa, koparki, wywrotki, 83 342 35 22, 503 009 959

❒**CYKLINOWANIE, 512 246 444**

❒Ocieplenia kompleksowo, 512 655 590

❒**DOCIEPLANIE BUDYNKÓW, SZYBKO, TANIO, SOLIDNIE, 502 053 214**

❒Dachy kompleksowo, 512 655 590

❒Kominiarz, 794 994 780

❒Kopalnia Piasku Wisznice, 790 350 700

❒**MALOWANIE DACHÓW, 516 964 592**

❒Układanie kostki brukowej, roboty drogowe, 507 074 785

❒WYLEWKI MIXOKRETEM. Szybkie terminy, 503 718 913

❒Usługi koparko-ładowarką, 881 944 155

❒Układanie kostki brukowej kompleksowo, 504 090 433

❒Usługi budowlane koparką, koparko-ładowarką, wyburzenia, prace ziemne, 502 249 519

❒Żwir, piasek siany, czarnoziem, beton podsypkowy, transport, 502 249 519

❒Usługi dźwigowe, 665 509 017

❒Usługi remontowo-budowlane, brukarskie, 601 584 880

❒Nagrobki, Lipnica, 663 631 693

❒Malowanie - tapetowanie, 510 515 191

❒Budowa domów, prace wykończeniowe, wolne terminy, 572 239 572

❒Remonty mieszkań, poddasza, łazienki, 691 724 487

❒Układanie kostki brukowej, tarasy, ogrodzenia, 506 999 815

❒Posadzki mixokretem, 608 327 362

❒Tynki, remonty, wykończenia, 663 314 295

❒Tynki maszynowe, 797 138 243

❒Docieplanie, malowanie, podbitka, elewacje, 668 302 245

❒Glazura, terakota, 516 787 894

❒Malowanie, tapetowanie, gipsowanie, 509 588 667

❒Glazurnictwo, 691 134 909

❒Poddasza, remonty, 500 445 103

❒Suszenie pestki dyni, 665 767 346

❒Tynki, 792 443 384

❒Poddasza, sufity podwieszane, glazurnictwo, 695 985 538

❒Gładź, malowanie, 695 985 538

❒Tynki, 661 913 404

❒Złota rączka, wykończenia, remonty, 519 680 027

NAUKA

❒Matematyka, chemia, fizyka - od podstawówki do matury, 511 758 548

❒Fizyka, matematyka, 694 146 544

❒WOS - przygotowanie do matury, 513 062 102

NIERUCHOMOŚCI

DOMY

❒Dom z działką, Biała Podlaska, 793 046 327

❒Sprzedam dom, stan deweloperski, Biała Podlaska, 732 988 113

❒Siedlisko z polem 0,77 ha, Sitnik, 518 593 567, po 15:00

❒Wynajmę umeblowany dom, 796 236 628, wieczorem

MIESZKANIA

❒Wynajmę mieszkanie w bloku, 511 264 032

❒Wynajmę, zamienię mieszkanie, 83 343 65 81

❒Wynajmę mieszkania oraz lokale pod działalność, Biała Podlaska, 664 782 896

LOKALE

❒Stancja studentkom, 508 372 218

❒**Stancja AWF, tel. 534 334 822**

❒Stancja dla studentek ul. Łukaszyńska, Biała Podlaska, 510 629 070

POLSKI WĘGIEL
KWK WESOŁA
Mysłowice
KOSTKA ORZECH
EKOGROSZEK
MILANOWICZ
Chotyłów, ul. Tartaczna 2A
przy dworcu PKP
tel. 83 377 82 28
502 202 581, 500 260 872

❒Stancja, 793 443 436

❒Wynajmę stancję, 785 218 584

❒Stancja, 579 219 099

❒Stancja, 664 782 896

DZIAŁKI

❒Kupię, wydzierżawię pole gm. Drelów i okolice, 508 475 856

❒Działka 1400 m², Łomazy I, przy szosie powiatowej, wodociąg, media, 507 218 097

❒Sprzedam las w miejscowości Olszyn gm. Rokitno, 505 071 724

❒Sprzedam działkę w Rzeczycy przy ul. Radzyńskiej, 502 713 486

❒**Do wynajęcia powierzchnia na prowadzenie myjni samochodowej, stacja paliw BP Biała Podlaska, 83 343 18 97**

❒Sprzedam działkę ROD, Biała Podlaska, 668 047 646

UTHO Marek Dejneka
oferuje w sprzedaży:
węgiel kamienny
kruszywa
wapno nawozowe
pellet, nawozy
mat. budowlane
SKUP ZBÓŻ, ŁUBINU I GRYKI
tel. 604 437 407

BUDOWLANE

❒Przyjmę piach, ziemię, 608 534 197

❒Żwir, piasek - mixokret, kamień, tłuczeń, roboty ziemne, czarnoziem, 503 009 959

SPRZEDAŻ - INNE

❒Opał, brzoza z dowozem, 691 522 160

❒Drewno opałowe z dowozem, 508 860 444

CD. NA STR. 23

INFORMACJA

Burmistrz Gminy Piszczac na podstawie art. 35 ust. 1 ugn (Dz.U. z 2024 r. poz. 1145 ze zm.) informuje, że na tablicy ogłoszeń w Urzędzie Miejskim Piszczac, ul. Włodawska 8 wywieszony został do publicznej wiadomości wykaz nieruchomości stanowiących własność i będących we władaniu Gminy Piszczac przeznaczonych do sprzedaży

OGŁOSZENIE WÓJTA GMINY TERESPOL

o wyłożeniu do publicznego wglądu projektu zmiany miejscowego planu zagospodarowania przestrzennego gminy Terespol dla części obszaru „Centrum Gminy" w miejscowości Kobylany

Na podstawie art. 17 pkt 9 ustawy z dnia 27 marca 2003 r. o planowaniu i zagospodarowaniu przestrzennym (t.j. Dz. U. z 2024 r. poz. 1130), art. 39 ust 1 pkt 2-5, w związku z art. 46 pkt 1 i art. 54 ust. 2 ustawy z dnia 3 października 2008 r. o udostępnianiu informacji o środowisku i jego ochronie, udziale społeczeństwa w ochronie środowiska oraz o ocenach oddziaływania na środowisko (t.j. Dz. U. z 2024 r. poz. 1112) oraz zgodnie z Uchwałą Nr IX/198/22 Rady Gminy Terespol z dnia 31 marca 2022 r., w sprawie przystąpienia do sporządzenia zmiany miejscowego planu zagospodarowania przestrzennego gminy Terespol dla części obszaru „Centrum Gminy" w miejscowości Kobylany.

zawiadamiam

o wyłożeniu do publicznego wglądu projektu:

„zmiany miejscowego planu zagospodarowania przestrzennego gminy Terespol dla części obszaru „Centrum Gminy" w miejscowości Kobylany".

Wyłożenie odbędzie się w dniach **od 24 września 2024 r. do 18 października 2024 r.**w siedzibie Urzędu Gminy Terespol, Pl. Ryszarda Kaczorowskiego 1, 21-540 Małaszewicze w holu głównym w godzinach pracy urzędu.

Dyskusja publiczna nad przyjętymi w projekcie zmiany planu rozwiązaniami odbędzie się w dniu **3 października** w siedzibie Urzędu Gminy Terespol o godzinie 14:00 w Sali nr 32 II piętro.

Na podstawie art. 17 pkt 11, art. 18 ust 1-2 ustawy z dnia 27 marca 2003 r. o planowaniu i zagospodarowaniu przestrzennym (t.j. Dz. U. z 2024 r. poz. 1130) osoby fizyczne i prawne oraz jednostki organizacyjne nieposiadające osobowości prawnej mogą wnieść uwagi dotyczące projektu zmiany planu oraz wnioski do Urzędu Gminy Terespol, Pl. Ryszarda Kaczorowskiego 1, 21-540 Małaszewicze, tel. 83 411 20 00, ustnie do protokołu w siedzibie Urzędu Gminy Terespol lub za pomocą środków komunikacji elektronicznej bez konieczności opatrywania ich podpisem elektronicznym, o którym mowa w ustawie z dnia 5 września 2016 r. o usługach zaufania oraz identyfikacji elektronicznej (Dz. U. z 2024 r. poz. 422) na adres email: *mgarbatiuk@gminaterespol.pl* z podaniem imienia i nazwiska lub nazwy jednostki organizacyjnej i adresu, oznaczenia nieruchomości, której uwaga dotyczy. Jako wniesione na piśmie uznaje się również wnioski wniesione za pomocą elektronicznej skrzynki podawczej w rozumieniu przepisów ustawy z dnia 17 lutego 2005 r. o informatyzacji działalności podmiotów realizujących zadania publiczne (t.j. Dz. U. z 2024 r. poz. 307):

- opatrzone kwalifikowany podpisem elektronicznym albo
- opatrzone podpisem potwierdzonym profilem zaufanym ePUAP

na adres skrytki Urzędu Gminy Terspol na ePUAP: /2074hufjl4/skrytka.

Uwagi należy składać w nieprzekraczalnym terminie do **5 listopada 2024 r.**

Organem właściwym do rozpatrzenia uwag jest Wójt Gminy Terespol.

Wójt Gminy Terespol
Krzysztof Iwaniuk

OBOWIĄZEK INFORMACYJNY

Zgodnie z art. 13 Rozporządzenia Parlamentu Europejskiego i Rady (UE) 2016/679 z dnia 37 kwietnia 2016 r. w sprawie ochrony osób fizycznych w związku z przetwarzaniem danych osobowych i w sprawie swobodnego przepływu takich danych (dalej: RODO), Wójt Gminy Terespol informuje, że:

1. Administratorem Pani/Pana danych osobowych jest: Wójt Gminy Terespol z siedzibą w Urzędzie Gminy Terespol (Pl. Ryszarda Kaczorowskiego 1, 21-540 Małaszewicze, tel. 83 411 20 00).
2. Z Inspektorem Ochrony Danych (zwanym dalej „IOD") wyznaczonym przez Administratora może się Pani/Pan kontaktować w następujący sposób:
   a) pocztą tradycyjną na adres: Inspektor Ochrony danych, Pl. Ryszarda Kaczorowskiego 1, 21-540 Małaszewicze;
   b) pocztą elektroniczną na adres email: *hkaminski@gminaterespol.pl*.
3. Pani/Pana dane osobowe będą przetwarzane w celu rozpatrzenia uwag składanych do projektów zmiany miejscowego planu zagospodarowania przestrzennego (art. 17 pkt 11 ustawy z dnia 27 marca 2003 r. o planowaniu i zagospodarowaniu przestrzennym (Dz. U. z 2022 r., poz. 503 – zwanej dalej „Ustawą"), tj. w celu realizacji praw oraz obowiązków wynikających z przepisów prawa (art. 6 ust. 1 lit. c RODO) w zw. z art. 17a pkt 2 ustawy.
4. Odbiorcą Pani/Pana danych osobowych będą pracownicy Urzędu Gminy Terespol oraz inne instytucje i podmioty związane z przetwarzaniem danych osobowych.
5. Pani/Pana dane osobowe nie będą przekazywane do państwa trzeciego/organizacji międzynarodowej.
6. Pani/Pana dane osobowe będą przechowywane przez okres niezbędny do realizacji ww. celu z uwzględnieniem okresów przechowywania określonych w przepisach szczególnych, w tym przepisów archiwalnych,
7. Posada Pani/Pan prawo dostępu do treści swoich danych oraz prawo ich sprostowania, usunięcia, ograniczenia przetwarzania, prawo do przenoszenia danych , prawo wniesienia sprzeciwu, prawo do cofnięcia zgody w dowolnym momencie bez wpływu na zgodność z prawem przetwarzania (jeżeli przetwarzanie odbywa się na podstawie zgody), którego dokonano na podstawie zgody przed jej cofnięciem.
8. Ma Pani/Pan prawo wniesienia skargi do RODO, gdy uzna Pani/Pan, iż przetwarzanie danych osobowych Pani/Pana dotyczących narusza przepisy ogólnego rozporządzenia o ochronie danych osobowych z dnia 27 kwietnia 2016 r.
9. Państwa dane mogą być przekazane podmiotom zewnętrznym na podstawie umowy powierzenia przetwarzania danych osobowych – wykonawcy projektów zmiany planu miejscowego Biuro Projektowe „Arch-Dom" Sp. J. Henryk Dołęgowski, Ryszard Suchora (biuro i adres do korespondencji: Plac Szkolny Dwór 28, 21-500 Biała Podlaska), a także podmiotom lub organom uprawnionym na podstawie przepisów prawa.

eprasa.pl ac64ca2b6d

SKUP BYDŁA
508 537 058
690 119 298
i cieląt
Odbiór z gospodarstwa z ważeniem
Zakup na wagę żywą lub WBC

CD. ZE STR. 22

❒Opał, 502 243 030

❒Drewno opałowe: sosna 200 zł, brzoza 300 zł, dąb 310 zł, mieszane 280 zł, 514 964 849

❒Nowy grobowiec 4-osobowy na cmentarzu komunalnym (blisko bramy), 833 424 510

❒Drewno opałowe, 796 841 816

❒Drewno opałowe + transport, 511 664 058

❒Suche drewno kominkowe, 506 632 035

❒Sprzedam opał, 508 217 910

❒Wapno nawozowe i kruszywo z dostawą do klienta, 781 152 882

❒Wyprzedaż części. Rowerowy sklep ul. Kraszewskiego 4, 516 802 912

❒Drewno opałowe suche, 501 619 130

❒Tanie, suche drewno rozbiórkowe, 691 522 160

❒Drewno opałowe, 691 522 160

ROLNICZE

MASZYNY

❒Kupię wszystkie ciągniki, ładowarki, prasy, przyczepy, kombajny, maszyny, także uszkodzone, 665 207 084

❒Kupię ciągniki, maszyny sprawne lub do remontu, zarejestrowane lub nie, 512 598 054

❒Kultywator, pługi, brony - 502 243 030

❒Kupię sprzęt rolniczy, 663 893 465

❒Kupię prasy kostkujące, rolujące, kombajny zbożowe, ziemniaczane, agregaty, przyczepy, kosiarki, ciągniki małe, 4x4, trolla, kopaczkę, ładowarki, 574 651 542

❒C-330, przyczepa, kopaczka konna, 502 243 030

❒Sprzedam zgarniacz do dyń, 577 516 867

❒Traktory 50-75 KM, 606 453 907

❒Komplet maszyn do zbioru leszczyny: kombajn, czyszczarka, dmuchawy, itd., 500 240 330

❒Kupię klatkę, talerzówkę, 502 243 030

❒Zamienię pług z 4 na 2, 606 738 454

❒Kopaczka, pług, 83 377 31 03

❒Sprzedam: przyczepa wywrotka, rozrzutnik, pług 4 owerum, agregat 3 m, siewnik poznaniak, talerzówka, brony 5, śrutownik bijakowy, betoniarka, obsypnik do ziemniaków, 607 557 388

SKUPUJEMY KONIE
w każdej kondycji
Szybka płatność dwa dni

795 227 321

❒Brony średnie, 534 321 624

❒Kupię pług obrotowy, siewnik, talerzówkę, agregat, przyczepę i ciągnik, 783 154 031

❒Kopaczka, glebogryzarka, owijarka, 505 071 250

❒Pługi, agregat, poznaniak, 661 899 344

❒Przyczepa, rozrzutnik obornika, kopaczka konna, pług 2, gwiazda 5, dostawa, 691 522 160

❒Rębak, 794 115 984

ZWIERZĘTA

❒Klacz sokólska 3-latka, ogier sokólski 1,5-roczny, 782 450 222

❒Kupię bydło w każdej kondycji, pourazowe, 795 227 321

❒Klacz 4 lata, 505 625 175

❒Cielak LM, 514 776 905

❒Cielęta mięsne od dwóch tygodni do starterów, 517 055 016

❒SKUP BYDŁA POURAZOWEGO, 884 825 312

❒Rzeźnia kupi bydło pourazowe do uboju z konieczności, 511 075 866, 662 396 670

❒Kupię bydło rzeźne i konie, odbiór z gospodarstwa z ważeniem, płatne gotówką lub przelewem, faktura, wyrejestrowanie lub WBC, 693 950 620, 507 645 590

SKUP BYDŁA I CIELĄT
Wysyłki na eksport
Konkurencyjne ceny
Zapraszamy do stałej współpracy
Możliwość rozliczenia na WBC i na wagę żywą
Przelew 2 dni

517 055 016, 519 136 146

❒Sprzedam jałówki wysokocielne, 792 458 194

❒Koziołek, 608 479 373

❒Cielęta, 510 607 177

POZOSTAŁE

❒Sprzedam sadzonki malin, 512 036 410

❒Kupię stodołę i inne stare budynki. Możliwość zamiany deski na blachę trapez, 691 522 160

❒Słoma bele, 608 405 214

❒Sadzonki truskawek, 500 084 893

❒Pszenica findus depot, 605 097 585

❒Kupię pole, Biała okolice, 500 564 764

❒Sprzedam łubin, 514 719 738

❒Facelia, 668 365 581

❒Kupię siano kiszonkę i słomę, 798 268 606

❒Przyjmę w dzierżawę grunty orne, 782 149 013

❒Kupię zboże, załadunek pompą, 501 716 304

RÓŻNE

❒ Wróżka, jasnowidz, bioenergoterapeuta, trener rozwoju duchowego, 605 855 562

❒Skupujemy motocykle, antyki, starocie i pamiątki z PRL, 698 693 846

❒Kosmetyka stopy, pedicure, 665 016 688

TOWARZYSKIE

❒Pani do towarzystwa, 505 479 778

MEDYCYNA

DERMATOLOG

❒Dermatolog – Jolanta Pracoń, 83 342 86 36, 507 181 386

ENDOKRYNOLOG

❒Endokrynolog – dr n. med. Ireneusz Pracoń, USG, choroby tarczycy i wewnętrzne, 504 211 010

KARDIOLOG

❒Marek Kurianowicz - Specjalista Kardiolog, Biała Podlaska, ul. S. Batorego 10, tel. 575 325 775, www.mkardio.pl

LARYNGOLOG

❒LARYNGOLOG Piotr Szczepański, 668 001 790

PODOLOG

❒Podolog Anna Sielczuk, stacjonarnie i mobilnie, 515 554 010

CD. NA STR. 24

CHIRURG MAREK KOZŁOWIEC
Chirurgiczne i laserowe usuwanie zmian skórnych
badanie USG • zabiegi medycyny estetycznej
botox • wypełniacze • osocze • nici PDO
karboxyterapia • lipoliza • mezoterapia
Biała Podlaska, ul. Okopowa 18 B/4
tel.: 513 009 797

UROLOG Krzysztof Pękala
Leczenie chorób dróg moczowych, nerek, prostaty, kamicy nerkowej, narządów płciowych, nietrzymania moczu. Badania USG.
wtorek 16.00-17.00 KARDIO-MED
Biała Podl., ul. Terebelska 67B, tel. 573 405 422

USG od pn.-pt. od 15.00
Rejestracja tel. 344 45 44, pn.-pt. 8.00-18.00
NZOZ T-MED, ul. Terebelska 67
Specjaliści Radiodiagnostyki
lek. med. J. TRYNKIEWICZ 604 114 568
lek. med. A. DUDA 605 297 530
Uwaga! Z dniem 1 września 2020 r. następuje koniec działalności pracowni RTG przy ul. Warszawskiej 14, w Białej Podlaskiej.
Kontakt w sprawie odbioru zdjęć tel. 605 297 530

CENTRUM TERAPEUTYCZNE
PSYCHOLOG DZIECIĘCY
NEUROPSYCHOLOG
TERAPIA PAR, RODZIN
PSYCHOTERAPIA INDYWIDUALNA
EEG BIOFEEDBACK
REJESTRACJA 505 440 602

dr n. med. Andrzej Kossakowski
specjalista
ORTOPEDA TRAUMATOLOG
Porady, leczenie w zakresie:
ortopedia dorosłych i dzieci
traumatologia narządu ruchu
USG narządu ruchu
Biała Podlaska
ul. Spółdzielcza 6 lok. 22
rej. tel.: 604 56 12 58
dr n. med. Andrzej Kossakowski
USG
kolan, barków, drobnych stawów, mięśni, ścięgien
rejestracja telefoniczna
604 56 12 58

GABINET OKULISTYCZNY DARIUSZ CZOP
Okulista II stopnia,
wieloletni pracownik Kliniki Okulistyki Akademii Medycznej w Lublinie.
Biała Podlaska, ul Warszawska 14, gabinet 212, tel. 538-200-461
Leczenie w zakresie:
• konsultacje okulistyczne (badanie wzroku, dobór okularów, badanie pola widzenia),
• diagnostyka i leczenie schorzeń, w tym siatkówki (zwyrodnienie plamki żółtej, retinopatia cukrzycowa, krótkowzroczność, odwarstwienie, zmiany zwyrodnieniowe w ciele szklistym),
• diagnostyka zaćmy i jaskry,
• badania diagnostyczne tomografem optycznym,
• badania przed i pooperacyjne.
Rejestracja pod numerem telefonu
538 200 461

Tu znajdziesz fachową POMOC MEDYCZNĄ
Lekarze specjaliści, usługi medyczne

eprasa.pl ac64ca2b6d

WIPASZ jest nasz! | WIPASZ CONVENIENCE | Zielone Fermy

30 lat doświadczenia. 100% polskiego kapitału

Lider w produkcji świeżego mięsa z kurczaka

Dlaczego **warto** z nami współpracować?

atrakcyjne wynagrodzenie
umowa o pracę
Praca w firmie o prestiżowej pozycji rynkowej
Zdobycie umiejętności praktycznych
Prywatna opieka medyczna
Grupowe dojazdy do pracy
Codzienne posiłki regeneracyjne
Bogaty pakiet socjalny: dofinansowania do świąt, karta MultiSport

605 742 55 / 609 460 768
rekrutacja.mc@wipasz.pl
www.wipasz.pl

Spółka STOFARM jest częścią polskiej grupy kapitałowej SuperDrob S.A. Wyróżnia nas wyspecjalizowana i profesjonalna kadra. Nasza firma to organizacja z ogromnym potencjałem do wzrostu, działająca w sektorze FMCG, która jako jeden z liderów dostarcza na rynek najwyższej jakości produkty spożywcze. Firma posiada wieloletnie tradycje i konsekwentnie zwiększa swój udział rynkowy.

Aktualnie poszukujemy kandydatów na stanowisko:

PRACOWNIK POMOCNICZY PRZY HODOWLI ZWIERZĄT

Miejsce pracy: Łukowisko 24A (lubelskie)

Główne zadania:
- Bieżąca obsługa fermy,
- Obchody kurników,
- Sprawdzanie poziomu temperatury i wilgotności,
- Kontrola poideł i karmideł,
- Prace porządkowe związane z przygotowaniem fermy do kolejnego wystawienia,
- Utrzymanie fermy w czystości (porządkowanie pomieszczeń socjalno-biurowych, placy, dróg, warsztatów i innych).

Nasze oczekiwania:
- Wykształcenie zasadnicze zawodowe,
- Dobra umiejętność organizacji pracy własnej,
- Gotowość do pracy zmianowej oraz w weekendy,
- Dyspozycyjność i zaangażowanie w wykonywane obowiązki,
- Dodatkowym atutem będą umiejętności mechaniczne oraz uprawnienia do kierowania ładowarką.

Mile widziane
- Doświadczenie w pracy na fermie,
- Prawo jazdy na traktor kat. T.

Czeka na Ciebie:
- Praca w stabilnej firmie z tradycjami,
- Zatrudnienie w oparciu o umowę o pracę,
- Dostęp do Zakładowego Funduszu Świadczeń Socjalnych,
- Rozbudowany system benefitów pozapłacowych,
- Możliwość rozwoju w dynamicznym środowisku.

Kontakt: + 48 883 310 943 oraz +48 608 687 998

Stała praca w gospodarstwie rolnym

Dojenie krów na hali, pojenie cieląt, towarzyszące porządki

Wymagane doświadczenie i odpowiedzialność. Wynagrodzenie od **6000 zł/netto/msc**, wysokość wynagrodzenia zależy od jakości i terminowości wykonanej pracy. Zakwaterowanie, możliwe wyżywienie, urlopy, umowa zlecenie.

Okolice Makowa Mazowieckiego.
tel. kontaktowy: **519 469 500**

▼ CD. ZE STR. 23

KUPNO - INNE

- Kupię sosnę, topolę, olszę, dęby, osikę, 607 412 702
- Las i drzewo tartaczne, 502 365 643

PRACA

ZATRUDNIĘ

- Zatrudnię murarzy, fachowców do ocieplenia, dachów, 575 903 905
- **Zatrudnię do zbioru jabłek, Polubicze, 691 799 766**
- Praca dla stomatologa, 886 768 767
- Zatrudnię do ocieplenia, okolice Biała Podlaska, 668 302 245
- Zatrudnię piekarza, pomoc piekarza, pomocnika do piekarni z prawem jazdy kat. B. Bezpłatne zakwaterowanie, zarobki do uzgodnienia, umowa o pracę, 501 684 677
- Monter reklam, 786 336 396

PODEJMĘ

- Kierowca z busem podejmie pracę, 608 327 362

OGŁOSZENIA EKSPRESOWE

NIERUCHOMOŚCI

- Sprzedam działkę ogrodową 300 m2 Jarzynka przy ul. Koncertowej, Biała Podlaska, 605 431 483

OGŁOSZENIA KUPONOWE

AGD/RTV

- Maszyna krawiecka, czeska, szafkowa z chowaną główką, napęd nożny, stan idealny, zadbana - 200 zł, 693 286 866
- Pralka wirnikowa dwukomorowa, nowoczesna, zadbana w pełni sprawna, łatwa w obsłudze - 350 zł, 693 286 866
- Maszyna do szycia Singer dawniejsza w db. stanie, sprawna do użytku, zadbana - 450 zł, 693 286 866
- Czajnik niklowany, duży 3,5 l na kuchnię gazową, bardzo ładny fason, nowy - 35 zł, 693 286 866
- Monitor LG 17 cal, klawiatura Logitech - 50 zł, 501 258 410
- Radio z adapterem na płyty winylowe, Hyundai, obudowa dębowa z lat 50. - 350 zł, 693 286 866
- Mikser elektryczny z przystawkami, młynek do kawy, przystawki do ciasta - 120 zł, 693 286 866
- Amplituner Sony, moc 2/70 W, stan prawie jak nowy - 200 zł, 501 486 327
- Kuchnia gazowa z piekarnikiem elektrycznym, srebrny nikiel z termoobiegiem, reduktorem i pochłaniaczem, stan idealny - 480 zł, 693 286 866
- Kuchenka 4-palnikowa, bez piekarnika, sprawna - 200 zł, 511 525 280
- Telefon Samsung Galaxy S5 w komplecie: szybka, pokrowiec, ładowarka, stan bdb. - 230 zł, 791 510 087
- Amplituner Sony, moc 2 x 70 W, stan prawie jak nowy - 200 zł, 501 486 327

MOTORYZACJA

- Komplet części do Iveco - 100 zł, 602 571 846
- Przyczepka sam, dokumenty - 500 zł, 660 222 652
- Komplet części do Mercedesa - 100 zł, 602 571 846
- Komplet części do Audi - 100 zł, 602 571 846
- Nissan Micra K11 (2000) komplet części - 50 zł, 603 171 105
- Daewoo Matiz felgi stalowe13 (komplet) - 105 zł, 603 171 105
- Opel Corsa 1,0 (1998) opłacony, sprawny mechanicznie - 1500 zł, 692 986 073
- Peugeot 1,8 gaz (bez badań) na chodzie z częściami (2000) - 1200 zł, 502 033 676
- Komplet opon (4 szt.) 195/65/15 Golf 4 - 100 zł, 500 431 977
- Komplet felg stalowych (4 szt.) 16" Toyota Avensis - 210 zł, 504 151 034
- Peugeot 306 1,9 diesel (2000) kombi w ocynku bez rdzy, sprawny, oszczędny 5 l / 100 km - 100 zł, 791 510 087
- Komplet opon zimowych po 1 sezonie Eurowinter 225/55/R16/95H, stan bdb. - 650 zł, 791 510 087
- Skuter Botian (2005) sprawny, opłacony - 700 zł, 509 731 291

MEBLE

- Fotel obrotowy młodzieżowy do biurka, opuszczany i podnoszony, ładny stan - 75 zł, 693 286 866
- Krzesła (komplet) tapicerowane, fabryka Swarzędz, na sprężynach, kolor wiśnia bez plam - 360 zł, 693 286 866
- Stół pokojowy rozkładany, kolor mahoń, ładny stan i fason - 200 zł, 693 286 866
- Komplet (2 regały, 2 szafki na ścianę z szybą) - 650 zł, 509 016 434
- Łóżko dziecinne w kształcie auta, niebieskie, rozkładane, do 12 lat - 210 zł, 603 171 105
- Szafa 2-drzwiowa - 200 zł, 509 278 340
- Narożnik kuchenny tapicerowany ze schowkami pod siedzeniami, stan db. - 370 zł, 791 510 087
- Wersalka brąz, stan idealny - 400 zł, 602 486 083
- Kanapa rozkładana z pojemnikiem na pościel, 2-letnia, b. ładna, nowoczesna, czysta, zadbana - 850 zł, 791 510 087
- Stół biesiadny z litego jesionu, masywny 6 cm, b. ładny na 12 osób, wybarwiony na drewno naturalne, nowy - 1500 zł, 791 510 087
- Komplet 2 foteli z pluszu z schowkami pod podnoszonymi siedziskami, b. wygodne, stan idealny - 120 zł, 791 510 087

ZWIERZĘTA

- Nowa ładna, buda dla psa, ocieplona - 400 zł, 518 672 671
- Koza, Terespol - 100 zł, 720 017 326

SPRZEDAŻ - INNE

- Widły do siana z czasów PRL-u z trzonkiem w idealnym stanie, twarde - 40 zł, 693 286 866
- Maszyna do pisania ręczna z bardzo dawnych lat, w pełni sprawna, zabytek, zadbana - 250 zł, 693 286 866
- Bateria wannowa polskiej produkcji, fabryka Kraków, pół roku używana, komplet - 100 zł, 693 286 866
- Ściski stolarskie komplet, sprawne do użytku, zadbane - 100 zł, 693 286 866
- Szlifierka elektryczna do drewna na papier ścierny, z workiem - odkurzaczem, niemiecka, duża, sprawna - 190 zł, 693 286 866
- Piła do krajzegi z dawnych lat PRLu, stan idealny - 60 zł, 693 286 866
- Krajzega z piłą, silnik 5,5 kW zrobiona profesjonalnie przez stolarza, na kółkach z wyłącznikiem i gniazdem - 1250 zł, 693 286 866
- Ośnik do korowania drzewa, kuty, dawniejszy, ostry, robiony przez kowala z rączkami - 85 zł, 693 286 866
- Kątówka, szlifierka duża niemiecka, dawniejsza dużej mocy w pełni sprawna, zadbana - 300 zł, 693 286 866
- Szlifierka kątowa niemiecka średniej wielkości, dużej mocy, stan idealny - 150 zł, 693 286 866
- Kabel siłowy w gumie, gruby, 15 m, zadbany bez uszkodzeń, dawniejszy - 180 zł, 693 286 866
- Gable do ziemniaków dawniejsze z trzonkiem, mało używane, kute, polskie - 100 zł, 693 286 866
- Koszyk na ziemniaki pleciony ręcznie, 20 kg pojemność, duży, dawniejszy, do użytku, zadbany - 40 zł, 693 286 866
- Hak - dziobak do obornika, kuty, dawniejszy, robiony przez kowala, z trzonkiem, ostry - 50 zł, 693 286 866
- Hydrofor do wody 250 litrów, stan idealny, ocynkowany bez śladów rdzy, dwa lata używany - 350 zł, 693 286 866
- Kociołek ocynkowany 50 litrów w ładnym stanie bez wgnieceń i rdzy z uszami - 50 zł, 693 286 866
- Sagan na kuchnię węglową żeliwny, 10-litrowy z bardzo dawnych lat, stan bdb. - 80 zł, 693 286 866
- Grabie drewniane do siana, dawniejsze, kompletne, sprawne, zadbane - 35 zł, 693 286 866
- Silnik 7,5 kW w komplecie wałek do krajzegi z piłą i kołem na paski, sprawny - 1050 zł, 693 286 866
- Silnik elektryczny 1 kW, polski, w ładnym stanie, sprawny - 150 zł, 693 286 866
- Kerchor 4 tony udźwigu, dawniejszy, fabryczny w pełni sprawny do użytku, niemiecki, zadbany - 350 zł, 693 286 866
- Silnik elektryczny 1-fazowy, moc 2 kW polski, dawniejszy, mało używany, sprawny z kablem - 290 zł, 693 286 866
- Krajzega mała całkiem nowa kompletna, silnik 1,5 kW z piłą nową w pełni sprawna na kółkach - 1200 zł, 693 286 866
- Rower młodzieżowy 26 cali, polski, dwa razy używany, nowy w pełni sprawny - 350 zł, 693 286 866
- Szybkowar 5 litrów całkiem nowy, nieużywany niklowany, dawniejszy z rączką - 120 zł, 693 286 866

▼ CD. NA STR. 25

eprasa.pl ac64ca2b6d

Skrzynki znajdują się w:

Biała Podlaska - w Biurze Ogłoszeń - Warszawska 15; SAM „Społem" przy ul. Jatkowej, Delikatesy nr 7 PSS „Społem", al. Tysiąclecia 35 („Akwarium"), pawilon handlowy LUX przy ul. Terebelskiej
Łuków - Agencja Turystyczna Juventur, ul. Kozia 3A
Międzyrzec Podlaski - Urząd Miasta; Agencja Reklamowa „ArtMar", ul. Lubelska 32
Parczew - Urząd Miasta; Warszawska 24, 21-200 Parczew
Radzyń Podlaski - FOTOEXPRES, ul. Rynek 10a

W siedzibach Urzędów Gmin:

Czemierniki, Dębowa Kłoda, Drelów, Huszlew, Janów Podlaski, Jabłoń, Kodeń, Kąkolewnica, Komarówka Podlaska, Konstantynów, Krzywda, Leśna Podlaska, Łomazy, Łosice, Milanów, Olszanka, Piszczac, Platerów, Podedwórze, Rossosz, Rokitno, Sarnaki, Serokomla, Siemień, Sławatycze, Sosnowica, Sosnówka, St. Kornica, Trzebieszów, Tuczna, Wisznice, Wohyń, Wojcieszków, Zalesie, Urząd Miasta Terespol oraz w Gminnym Ośrodku Pomocy Społecznej w Terespolu.

SŁOWO PODLASIA
Biuro Ogłoszeń „Słowa Podlasia"
21-500 Biała Podlaska, ul. Warszawska 15, tel. 83 342 25 19
Twoje ogłoszenie ukaże się w internecie
zobacz: slowopodlasia.pl/ogloszenia

KUPON NA BEZPŁATNE OGŁOSZENIE

38 SŁOWO PODLASIA

Ważny w okresie od 17 do 23 września 2024 r.

Na sprzedaż **JEDNEJ RZECZY**
lub **JEDNEGO KOMPLETU RZECZY**
o wartości do 1500 zł

Proszę wypełnić czytelnie.

treść ogłoszenia

treść ogłoszenia

cena

telefon lub e-mail do kontaktu

OGŁOSZENIODAWCA (dane do wiadomości redakcji)

imię i nazwisko

ulica i nr domu

miejscowość

telefon kontaktowy

Wypełnienie wszystkich pól jest obowiązkowe.
Redakcja nie ponosi odpowiedzialności za treść ogłoszeń oraz zastrzega sobie prawo do korekty lub w szczególnych wypadkach - do wstrzymania publikacji.

Wystarczy wypełnić kupon ogłoszeniowy i wrzucić do jednej z niebieskich skrzynek oznaczonych logiem

SŁOWO PODLASIA

Kupon można też dostarczyć osobiście lub przesłać do Redakcji:
Tygodnik „SŁOWO PODLASIA"
ul. Warszawska 15
21-500 Biała Podlaska
skr. pocztowa 116
We wtorek Twoje ogłoszenie zupełnie za darmo trafi do wszystkich czytelników „Słowa Podlasia".

W przypadku pytań skontaktuj się z nami: tel. 83 344 75 57

Uwaga!

Prawidłowo wypełniony kupon z ogłoszeniem powinien zostać wrzucony do skrzynki najpóźniej w czwartek do godziny 16.00.
W Redakcji kupony przyjmujemy **do piątku do godziny 16.00.**
Ogłoszenia dostarczone po tym terminie będą publikowane w kolejnym wydaniu.

CD. ZE STR. 24

- Płyta winylowa - 30 zł, 721 637 519
- Zegar na ścianę w skrzynce, drewnianej, polski, nakręcany, bijący, dawniejszy, sprawny - 200 zł, 693 286 866
- Żyrandol 3-ramienny, mosiężny, dawniejszy, sprawny, bez uszkodzeń, zabytek - 100 zł, 693 286 866
- Bańka zlewniowa na mleko 35 litrów, niklowana, bez rdzy w idealnym stanie - 120 zł, 693 286 866
- Komplet koszyków do ziemniaków ręcznie plecionych, nowe, ładny wzór, mocne - 40 zł, 693 286 866
- Chodnik dawniejszy ręcznie robiony na krosnach, ładny wzór, bez zniszczeń - 100 zł, 693 286 866
- Garnek gliniany 25 l z uszami, bez uszkodzeń, na kapustę lub ogórki - 120 zł, 693 286 866
- Szatkownica drewniana na trzy noże, nowa, kompletna - 120 zł, 693 286 866
- Nożyce ręczne, duże do cięcia drutu do 10 mm grubości, ostre, sprawne - 90 zł, 693 286 866
- Prymus lutlampa na benzynę, mosiężny, sprawny, dawniejszy z pompką, zadbany - 80 zł, 693 286 866
- Komplet narzędzi stolarskich, dawniejszych - 200 zł, 693 286 866
- Wentylator elektryczny, obrotowy, niemiecki, profesjonalnej firmy, z regulacją - 100 zł, 693 286 866
- Młynek do siania zboża na silnik, duży - 1300 zł, 502 243 030
- Nowy młynek do czyszczenia zboża na siew, elektryczny, dowóz - 950 zł, 509 278 269
- Kołdra nowa z puchu i pierza gęsiego 200/170, lekka, ciepła - 800 zł, 518 593 567
- Brama wjazdowa szer. 3,40 m z furtką szer. 1 m, stan db. - 600 zł, 793 074 814
- Spawarka Parkside 40/90 A, nowa - 300 zł, 515 676 595
- Zegar elektryczny na baterię, na ścianę, w dębowej obudowie, niemiecki, na chodzie - 80 zł, 693 286 866
- Ładny ul warszawski z pszczołami - 350 zł, 602 375 751
- Hydrofor ocynkowany 200 l - 280 zł, 534 321 624
- Piec gazowy dwufunkcyjny, mało używany Junkers - 620 zł, 83 343 65 81
- Rower z Holandii, leciutki, po przeglądzie, Sidorska 252 - 410 zł, 603 171 105
- Drzwi 70 L łazienkowe, nieużywane z małą szybą, lewe - 105 zł, 603 171 105
- Spacerówka z możliwością spania, czerwona, firmowa - 155 zł, 603 171 105
- Drzwi 80 L pokojowe z dużą szybą, nieużywane, lewe - 105 zł, 603 171 105
- Rower elektryczny ze wspomaganiem, Sidorska 252 - 1500 zł, 603 171 105
- Puzon suwakowy - 500 zł, 501 551 951
- Gitara elektryczna - 250 zł, 501 551 951
- Perkusja - 400 zł, 501 551 951
- Akordeon do naprawy lub na części - 200 zł, 501 551 951
- Wzmacniacz tranzystorowy 150 W - 200 zł, 501 551 951
- Pianino Calisia - 1500 zł, 500 725 073
- Imadło - 370 zł, 664 804 442
- Okno plastikowe 200/142 - 300 zł, 514 271 732
- Prawie nowy dywan 230/160 - 200 zł, 793 716 119
- Okno plastikowe 208/135 - 300 zł, 514 271 732
- Moneta 5 gr z 1962 r., stan db. - 2 zł, 508 438 340
- Moneta niklowa 50 gr z 1923 - 8 zł, 508 438 340
- Bagażnik rowerowy na hak do samochodu - 500 zł, 505 963 212
- Wyważarka kół, stan bdb. - 1500 zł, 504 789 445
- Aloes duży leczniczy - 10 zł, 881 476 252
- Wóz konny z zaczepem do ciągnika - 450 zł, 603 376 572
- Młockarnia do zboża - 500 zł, 603 376 572
- Rozsiewacz Kos - 400 zł, 785 958 425
- Kosiarka listwowa traktorowa Osa, sprawna - 800 zł, 727 259 066
- Pompa hydroforowa grudziądzka - 400 zł, 503 634 715
- Wrotnica hydrauliczna samochodów - 500 zł, 503 634 715
- Kosa spalinowa profesjonalna Honda 2,2 KM mocy, mocna, lekka, mało używana, stan bdb. - 1450 zł, 791 510 087
- Betoniarka 300 l fabryczna Zremb, wywrot lekki na korbę, stan perfekcyjny - 1500 zł, 791 510 087
- Frezarka stolarska z frezami, stabilna, solidna maszyna - 1500 zł, 791 510 087
- Komplet książek dot. zasad sztuki fotografowania - 145 zł, 660 544 669
- Drzwi 80, prawe, pełne, kompletne, stan bdb. - 70 zł, 511 525 280
- Wyrównarka 50 cm/150, 3 noże, masywna, solidna, bez silnika - 1500 zł, 791 510 087
- Wyrzynarka stolarska pionowa typu banzega, stan bdb. - 1500 zł, 791 510 087
- Przecinarka poprzeczna półautomat z długim stołem, tzw. kapówka, mało używana - 1500 zł, 791 510 087
- Grzejnik stalowy, panelowy typu purma z głowicą termostatyczną, stan bdb., 3 lata używany - 165 zł, 791 510 087
- Betoniarka 130 l na 230 V, stan bdb. - 1500 zł, 791 510 087
- Udźwig suwnicowy elektryczny polski fabryczny, kompletny z sterowaniem, 5 t udźwigu - 1500 zł, 791 510 087
- Dźwigar strunobetonowy, długi 15 m, wysoki 80 cm, na podciąg do budowy hali, mostu, wiaduktu (1 szt.) - 1500 zł, 791 510 087
- Stojak metalowy do przewożenia okien na busa skrzyniowego, od ślusarza, solidny z profilu - 650 zł, 791 510 087
- Autoclaw sterylizator Exavta Macom do stomatologii itp. po dużym serwisie z drukarką w komplecie - 1500 zł, 791 510 087
- Piec gazowy 2-funkcyjny z zasobnikiem ciepłej wody Vajland 5 lat używany, stan bdb. - 1500 zł, 791 510 087
- Drzwi pokojowe szklone Pol-Skone z klamką i zamkiem, stan bdb., jak nowe - 220 zł, 791 510 087
- Wóz żelaźniak i połowa drugiego do małego remontu jako ozdoba do ogrodu - 850 zł, 791 510 087
- Rower Gazela damka, bdb. wyposażony, b. ładny, stan bdb. - 1500 zł, 791 510 087
- Sajding elewacyjny, podbitkowy beżowy, zewnętrzny z wstawkami wentylacyjnymi, nierozpakowany (paczka, 1 szt.) - 1500 zł, 791 510 087
- Lampa fabryczna, polska na 3 świetlówki rurowe i 2 świetlówki nieużywane, solidny wyrób - 65 zł, 791 510 087
- Kabina kompletna z szybami, lusterkami, oryginał w bdb. stanie do Ursusa C330, stary typ - 1500 zł, 791 510 087
- Lewar, podnośnik wózkowy na kółkach do aut ciężarowych, 16 t udźwigu, fabryczny, b. mało używany - 1500 zł, 791 510 087
- Dźwigar strunobetonowy, długi 12 m, wysoki 66 cm, na podciąg do budowy hali, mostu (1 szt.) - 1500 zł, 791 510 087
- Domek dla kota z trzema piętrowymi półkami, mało używany, jak nowy - 160 zł, 791 510 087
- Wężownica kompletna do zainstalowania do kuchni węglowej kaflowej, nowa - 120 zł, 791 510 087
- Duży 50 l garnek aluminiowy z grubym dnem do profesjonalnego gotowania, nowy - 420 zł, 791 510 087
- Stojak metalowy do przewożenia okien na busa skrzyniowego, od ślusarza, solidny z profilu - 650 zł, 791 510 087
- Piec c.o. Hajnówka 1,8 11-letni, sprawny - 400 zł, 509 731 291

eprasa.pl ac64ca2b6d

PÓŁNOC NIERUCHOMOŚCI

Sprzedam działkę przy ulicy Łomaskiej, 885 851 172

Dom o powierzchni 62 m² w Borsukach, 885 851 172

Działka budowlana w Sławatyczach, ok. 500 metrów do rzeki Bug, 604 494 489

Nieruchomość przemysłowa, Włodawa, obszar 2,1264 ha, 990 000zł, 665 750 197

Działka budowlana w Bublu Granna nad Bugiem, pow. 1 575 m², 604 494 489

Oferuję dom w miejscowości Żeszczynka. Powierzchnia domu 90 m² na działce 4414 m², 3 pokoje, kuchnia, 665 750 197

Działka z wydanymi warunkami zabudowy wśród łąk w pobliżu rzeki Krzny na obrzeżu wsi Tuliłów, powierzchnia 1793 m², 604 494 489

Działka z zabudowaniami o powierzchni 1 700 m², Stary Bubel, uzbrojona w przyłącze energetyczne, 604 494 489

Działki budowlane w Czosnówce, 604 494 489

Kamienica w centrum miasta Biała Podlaska, 885 851 172

Działki budowlane w Sycynie, pow. 1168 m², 59 000 zł, 885 851 172

3 działki budowlane po 960 m² każda, Wólka Plebańska, 604 494 489

Działka o pow. 3 200 m² w Gnojnie, 885 851 172

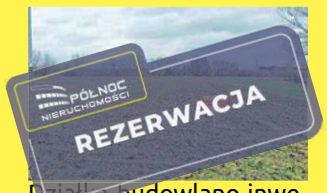

Działka budowlano-inwestycyjna w mieście Terespol, pow. 2,78 ha, 604 494 489

Działka w Międzyrzecu Podlaskim przy ul. Zadwornej. Powierzchnia działki 1034 m² o wymiarach szer. 25 m i dł. 42 m, 885 851 158

Działka w Międzyrzecu Podlaskim przy ul. Zahajkowskiej, powierzchnia działki 934 m², 885 851 158

Duża działka z domem w centrum Janowa Podlaskiego, 665 750 197

Działka 884 m², Łazy k. Łukowa, 885 851 158

Siedlisko w Mokranach Starych, pow. domu 90 m², pow. działki 2 600 m², 604 494 489

Dom z dużą działką ok. 4000 m² w Czeputce, cena 170 000 zł, 665 750 197

Duży dom z siedliskiem, Mokre, 665 750 197

Nowy dom z dużą działką 2997 m², Koszelówka, 665 750 197

Działka rolna 16 500 m², kl. III, IV w Ruskowie, 885 851 158

Duża działka inwestycyjna pow. 14 481 m² w miejscowości Radzyń Podlaski przy ulicy Zielonej, 885 851 158

Działka o powierzchni 3100 m², Rusków, 885 851 158

Dom o powierzchni 120 m², Rusków, 885 851 158

Do sprzedania dwa domy na działce o powierzchni 871 m² Małaszewicze, gmina Terespol, 665 750 197

2 segmenty w nowoczesnej zabudowie szeregowej, w stanie deweloperskim w Łukowie przy ul. Gospodarskiej, 885 851 158

Dom o powierzchni całkowitej 225 m², a użytkowej 143,5 m² wybudowany na przełomie 2022/2023 r., na działce o powierzchni 822 m² w Łukowie przy ul. Gospodarskiej, 885 851 158

Działka usługowa przy głównej drodze w Hannie, 885 851 172

Piętrowy dom z poddaszem i 2 garażami w Wohyniu, 885 851 172

Dom w Białej Podlaskiej o pow. 205 m², blisko centrum, 665 750 197

Zadbany Dom w Ortelu Królewskim Pierwszym, 604 494 489

Dom w Białej Podlaskiej przy ulicy Witoszyńskiego, pow. 130 m², pow. działki 726 m², 885 851 172

Działki budowlane w miejscowości Tchórzew, 885 851 158

Siedlisko z działką o powierzchni 1428 m² pośród lasów w Zastawku, gmina Terespol, 604 494 489

Dom z Działką przy zakolu Bugu w Kuzawce, 604 494 489

Ośrodek wypoczynkowo-rekreacyjny w Serpelicach, 885 851 172, 604 494 489

Działki budowlane Werchliś, 665 750 197

Działka siedliskowa w miejscowości Wyryki-Połód, 665 750 197

Łąka w Cieleśnicy + las, 665 750 197

Dom w centrum Wisznic, 81 m², 665 750 197

3-pokojowy dom na dużej działce 1800 m² w Mysłowie, 885 851 158

Na sprzedaż Mieszkanie po Generalnym Remoncie ul. Graniczna Terespol, 604 494 489

Działka budowlana w Ossówce, pow. 1106 m², sprzedawana z ogrodzeniem, 885 851 172

Działka z potencjałem w Białej Podlaskiej, ul. Kalinowa, pow. 1704 m², 885 851 172

Działka budowlana w cichej okolicy, pow. 4333 m², Kozły, 885 851 158

Mieszkanie dwupoziomowe, pow. 110 m², blok z windą, Biała Podlaska, ulica Aliny Fedorowicz, 885 851 172

Dwie działki budowlane w Łomazach, powierzchnia każdej 1 500 m², cena 67 500, 885 851 172, 604 494 489

Piękne mieszkanie w Międzyrzecu Podlaskim, po generalnym remoncie, parter, 885 851 172, 604 494 489

Działka budowlana w Julkowie gm. Biała Podlaska, 913 m², 885 851 172

eprasa.pl ac64ca2b6d

Działki budowlane ul. Polna, Janów Podlaski, 604 494 489, 885 851 172

Mieszkanie 3-pokojowe na parterze w Terespolu, 604 494 489

Do sprzedania piękne mieszkanie w Białej Podlaskiej przy ulicy Fieldorfa, 55 m², blok z 2017 r. z windą, 885 851 172

Trzy działki budowlane w miejscowości Wilczyn, gm. Biała Podlaska, 885 851 161

6 ha działka w Werchlisiu, gm. Janów Podlaski, 885 851 172, 604 494 489

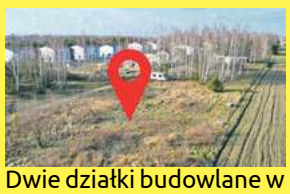
Dwie działki budowlane w Porosiukach, 885 851 161

Segmenty o pow. 134 m² na działce o pow. 323 m², Porosiuki, 885 851 161

8 mieszkań w 4 domach, stan deweloperski, Gołaszyn gm. Łuków, 885 851 158

Mieszkanie o pow. 57,20 m², 1 piętro, blisko Białej Podlaskiej, 2 garaże, ogródek, 665 750 197

Dom w stanie surowym otwartym, Wólka Siemieńska, 885 851 160

Dom do wykończenia, Czemierniki, 885 851 158

Działka rolno-budowlana, Swory gm. Biała Podlaska, 885 851 172

3-pokojowe mieszkanie na parterze ul. Aliny Fedorowicz, 885 851 161

Dom w Radzyniu Podlaskim o pow. 164,90 m², 885 851 158

Dom przy ulicy Wyzwolenia, pow. 157,60 m², 604 494 489

Działka budowlana o pow. 960 m², Kolonia Grabanów, 604 494 489

Nowoczesny dom w Czosnówce, pow. 158 m², 885 851 158

Mieszkanie w Terespolu, 38,8 m², 3 piętro, 2 pokoje, 665 750 197

Mieszkanie w Parczewie, ul. 11 listopada, 4 pokoje, 3 piętro, pow. 71,16 m², 885 851 158

Działka 2247 m² z możliwością zabudowy, Wólka Zabłocka Kolonia, 665 750 197

Parterowy dom w stanie deweloperskim, Witulin, 885 851 172

Duża działka produkcyjno-usługowa w Białej Podl., 885 851 172

Funkcjonalny dom w Janowie Podlaskim, ul. Polna, 604 494 489

Parterowy dom do wykończenia w Worońcu, 885 851 172

Mieszkanie w Międzyrzecu Podlaskim, pow. 61,92 m², do remontu, 665 750 197

Nieruchomość w miejscowości Wandopol gm. Konstantynów, działka 7000 m², dom 100 m², oraz budynki gospodarcze, 885 851 172

Dom o powierzchni 104 m², Żakowola Radzyńska, działka 900 m², 3 pokoje, salon, kuchnia i łazienka, 885 851 172

Dom gotowy do zamieszkania, pełne wyposażenie. Działka 500 m², Kostomłoty, gm. Kodeń, 604 494 489

Mieszkanie 49,32 m², drugie piętro, ul. Sapieżyńska Biała Podlaska, 665 750 197

Działki rolne 7,14 ha, Nietiahy, gm. Dębowa Kłoda, powiat parczewski, 665 750 197

Mieszkanie na parterze, 3 pokoje, 47 m², 885 851 172

Mieszkanie 3-pokojowe idealne dla rodziny lub studentów w Białej Podlaskiej przy ulicy Kopernika, 885 851 161

2 działki budowlane w Janowie Podlaskim, 604 494 489, 885 851 172

Mieszkanie na parterze, 3 pokoje, Biała Podlaska, 665 750 197

Do wynajęcia 3-pokojowe mieszkanie w Białej Podlaskiej przy ulicy Orzechowej, 2 piętro, umeblowane, 885 851 172

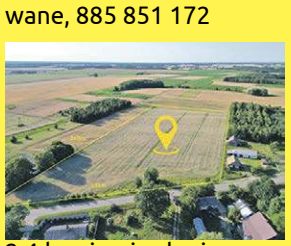
2,4 ha ziemi rolnej w centrum Okczyna, gmina Kodeń, 604 494 489

Siedlisko w miejscowości Zakalinki Kolonia. Powierzchnia siedliska 7908 m², dom, zabudowania, blisko Konstantynowa, 665 750 197

Sprzedam mieszkanie przy ul. Żeromskiego w Białej Podlaskiej, 2 pokoje, 885 851 172

Siedlisko w urokliwym Kodniu przy ul. Sławatyckiej, 604 494 489

Mieszkanie 53,3 m² ul. Balladyny w Międzyrzecu Podlaskim, 604 494 489

Siedlisko przy samym Bugu w Okczynie w gminie Kodeń, 604 494 489

Dom w stanie surowym zamkniętym na działce 700 m² w Kaliłowie, 604 494 489

1,7 ha ziemi rolnej w Okczynie, gmina Kodeń, 604 494 489

Mieszkanie w Białej Podlaskiej przy ulicy Wroczyńskiego, pierwsze piętro, dwa balkony, 2 sypialnie, salon, kuchnia, 885 851 172

2-pokojowe mieszkanie w Białej Podlaskiej, ul. Kolejowa, cena 215 000 zł, 885 851 172

Działka przy ulicy Pszennej w Międzyrzecu Podlaskim, pow. 2 818,00 m², 885 851 172

Dom, duża działka przy starorzeczu Bugu, Sławatycze, 885 851 161

Dom wolnostojący o powierzchni 142,5 m², położony w miejscowości Lachówka Duża, gmina Zalesie, 885 851 161

Do wynajęcia mieszkanie blisko centrum, Biała Podlaska, ul. Chrobrego, 885 851 172

Lokal usługowy w Białej Podlaskiej, centrum miasta, 57,71 m², 3 gabinety, poczekalnia, łazienka, WC, 885 851 172

Dom z dużym ogrodem w Białej Podlaskiej, 604 494 489, 885 851 172

Dom przy ul. Czerwińskiego w Białej Podlaskiej, działka 1 166 m², cena 275 000 zł, dom ok. 100 m², 665 750 197

eprasa.pl ac64ca2b6d

INFORMATOR

KINO MERKURY

KINO

17.09 „Niepewność. Zakochany Mickiewicz", 15:45 „Leonardo. Odkrywca" dubbing, „Beetlejuice Beetlejuice" – napisy, czarna komedia.
18.09 „Leonardo. Odkrywca", dubbing, animowany, familijny 15:45, „Niepewność. Zakochany Mickiewicz" 17:45, „Beetlejuice Beetlejuice" – napisy, czarna komedia.
19.09 „Leonardo. Odkrywca" – dubbing 14:00, „Beetlejuice Beetlejuice" – napisy, czarna komedia 16.00, „Niepewność. Zakochany Mickiewicz" – 18:00, Spotkania Filmowe: „Paryskie tango" 20.15.
20.09 „Lee. Na własne oczy" – napisy, biograficzny/dramat – 15:30, „Niepewność. Zakochany Mickiewicz" – 17:45, „Drużyna A (A)" – dramat/komedia 20.00.
21.09 „Gru i Minionki: Pod przykrywką" – dubbing, animowany/komedia/przygodowy 11:00, „Ozi: Głos deszczowego lasu" – dubbing, animowany/komedia/przygodowy 13:00, „Niepewność. Zakochany Mickiewicz" – romans 15:00, „Lee. Na własne oczy" – napisy, biograficzny/dramat 17.15, „Drużyna A (A)" –dramat/komedia 19:30.
22.09 „Gru i Minionki: Pod przykrywką" – dubbing, animowany/komedia/przygodowy 11:00, „Ozi: Głos deszczowego lasu" – dubbing, animowany/komedia/przygodowy 13:00, „Niepewność. Zakochany Mickiewicz" – romans 15:00, „Lee. Na własne oczy" – napisy, biograficzny/dramat 17:15, „Drużyna A (A)" – dramat/komedia 19:30.
23.09 „Lee. Na własne oczy" – napisy, biograficzny/dramat 15:30, „Niepewność. Zakochany Mickiewicz" – romans 15:30, „Drużyna A (A)" – dramat/komedia 20:00.

APTEKI

Biała Podlaska: całodobowo, ul. Sidorska 2K, tel. 83 343 25 24. Apteka dyżurna ul. Janowska 9 tel. 83 343 43 85.
Międzyrzec Podlaski: całodobowo, ul. Warszawska 17, tel. 83 371 25 23
Parczew: do 01.06 NOWA ul. PCK 1; 83 354 29 59 od 02.06 Apteka Choma Al. Zwycięstwa 9; 83 311 14 06
Radzyń Podlaski: do 03.06 Apteka „Przy szpitalu" ul. Wisznicka 111, 83 413 22 99 od 04.06 Apteka „Dbam o zdrowie", ul. Spółdzielcza 1; 736 697 713.

DYŻURY PRZYCHODNI

Biała Podlaska

Stacja Pogotowia Ratunkowego SPZOZ ul. Terebelska 57-65, tel. 83 343 40 68, 83 343 47 35.

ZAKŁADY POGRZEBOWE

Biała Podlaska

KOMUNALNIK, al. Jana Pawła II 33 całodobowo, tel: 83 343 46 91, 601 277 212, 504 070 564. **Dom Pogrzebowy „Cordis":** Biała Podlaska, ul. Dolna 9, **całodobowo**, tel.: 601 277 212, tel.: 83 343 83 21; **Transport Zwłok**, tel.: 504 070 564, **całodobowo**; **Biuro: Poniedziałek-Piątek: 7⁰⁰-15⁰⁰, Sobota: 7⁰⁰-15⁰⁰**, tel.: 83 343 46 91, 83 343 69 92; **Komunalnik Kwiaciarnia „Pod Storczykiem"** Biała Podlaska, Rzeźniana 31, tel.: 533 733 657; 83 343 46 91. **Zakład Kamieniarski „DOLOMIT"** Biała Podlaska, ul. Dolna 10, tel.: 504 035 895, 83 342 57 88. **Konsolacje (stypy)**, modlitwy Wieczorne, Biała Podlaska, ul. Dolna 9, tel.: 83 343 46 91; 601 277 212.

HADES Maksymiuk i Wspólnicy całodobowy transport zwłok 83 344 35 25, 601 369 849 Domy Pogrzebowe Biała Podlaska, al. Jana Pawła II 25, Łomazy ul. Wisznicka 2, 83 344 35 24, całodobowo 601 369 849, 509 766 538. **Kwiaciarnia** Biała Podlaska, al. Jana Pawła II 25, tel. 794 444 180. **Produkcja Trumien** Łomaska 87 21–500 Biała Podlaska, 509 766 538. **Kamieniarstwo** Zakład Produkcyjny Klonownica Duża 17, Punkt Sprzedaży Biała Podlaska al. Jana Pawła II 25, Liternictwo Biała Podlaska al. Jana Pawła II 25, 509 766 538, 536 003 603, 790 258 990. **Dom Pogrzebowy ul. Kaczyńskiego 1A Międzyrzec Podlaski całodobowy transport zwłok 730 191 300, 601 369 849. Kancelaria Cmentarza w Białej Podlaskiej** Aleje Jana Pawła II 25, 83 343 37 34.

Kancelaria Cmentarza w Piszczacu, ul. Włodawska, 601 369 849, 509 766 538.
Komarówka Podlaska Kompleksowe Usługi Pogrzebowe – tel. całodobowo 690 812 812.

Międzyrzec Podlaski
SPZOZ ul. Warszawska 2-4, tel. 83 371 51 00, poniedziałek–piątek w godz. 18-8, sobota, niedziela i święta – całą dobę.

ZAMAWIANIE GAZU

Biała Podlaska

KOMUNALNIK, al. Jana Pawła II 33, tel: 83 343 69 92, 83 343 46 91,
Poniedziałek-Piątek: 7:00-18:00,
Sobota: 7:00-16:00 (z wyjątkiem niedziel i świąt).
Prowadzimy:
- wymianę małych butli z gazem;
- przegląd kuchni gazowych;
- sprzedaż gazu na stacji LPG czynnej codziennie od 6:00-22:00;
- sprzedaż gazów technicznych (tlenu, azotu, argonu, wodoru i innych gazów);
- dystrybucję gazu w butlach do klientów indywidualnych i firm;
- dystrybucję gazu propan -butan zarówno w postaci auto-gazu dostępnego na naszej stacji, jak i butli dostarczanych bezpośrednio do naszych klientów.

Gaz dostarczany przez naszą firmę pochodzi wyłącznie od renomowanych producentów, co gwarantuje najwyższą jakość i bezpieczeństwo je przewyższają.
MUSTANG, dostawa gazu pn.-sob. w godz. 6-22, niedz. i święta 8-17, tel. 83 343 33 03, mustangbp.pl
GAZOL, dostawy gazu, w godz. pn.-sob. 7.00-19.00, tel. 83 343 20 87, bezpłatny 800 378 220.

TELE–TAXI

Biała Podlaska

TAXI PODLASIE, tel. 667 111 444, 83 196 27.

STACJE LPG

Biała Podlaska

KOMUNALNIK, al. Jana Pawła II 33, Codziennie od godz. 6:00 – 22:00.Benzyny bezołowiowe oraz oleje napędowe odpowiadają w pełni wymogom europejskim, a w odniesieniu do niektórych parametrów nawet je przewyższają.

GRUPY AA

Biała Podlaska
„Alba" ul. Łomaska 79, niedziela godz. 18:00 (grupa kobieca)
„Skorpion" ul. Długa 1, wtorek godz. 18:00 i niedziela godz. 16:30
„Matecznik" ul. Łomaska 79, poniedziałek i czwartek godz. 18:00
„Wspólny Cel" ul. Długa 1, środa godz. 18:00
„Krzna" ul. Gabriela Narutowicza 37, piątek godz. 18:00
„Przemiana" ul. Prosta 33 (zakład karny), środa godz. 15:00

Łuków
„Żeglarz" Plac Narutowicz 2, wtorek i piątek godz. 19:00
„Talbot" ul. Maryli Wereszczakówny 37, środa godz. 19:00
„Arka" ul. Ks. Kardynała Stefana Wyszyńskiego 45, czwartek godz. 19:00
„Millenium" ul. Ks. Kardynała Stefana Wyszyńskiego 45, niedziela godz. 15:30
„Ósemka" ul. Doktora Andrzeja Rogalińskiego 3, poniedziałek godz. 17:30

Międzyrzec Podlaski
„Oaza" ul. Józefa Piłsudskiego 6, piątek i poniedziałek godz. 18:00
„Quo Vadis, ul. Prymasa Wyszyńskiego 4, niedziela godz. 18:00

Radzyń Podlaski
„Rezonans" ul. Jana Pawła II 2, wtorek godz. 19:00
„Orion" ul. Stefana Kardynała Wyszyńskiego 6, czwartek godz. 19:00

Parczew
„Rodzina" ul. Kolejowa 4, czwartek godz. 19:00

Leśna Podlaska
„Otwarte Drzwi" ul. Bialska 30, środa godz. 18:00 i niedziela godz. 13:00

Piszczac
„Barka" ul. Włodawska 4, niedziela godz.14:00

Terespol
„Granica" ul. Wojska Polskiego 132, poniedziałek godz. 18:00
„Zorza" ul. Wojska Polskiego 132, środa godz. 18:00

Komarówka Podlaska
„Nie ma mocnych" miejsce spotkań Rudno Pierwsze 128a, czwartek godz. 19:00

Stara Kornica
„To działa" Stara Kornica 165, piątek godz. 18:00

Kodeń
„Sapieha" Sanktuarium ul. Rynek 1, piątek godz. 18:00

Konstantynów
„Sami Swoi" ul. Piłsudskiego 4, poniedziałek godz. 18:00

Łomazy
„Zielawa" ul. Podrzeczna 69, czwartek godz. 18:00

Rossosz
„Tęcza" Dom Kultury ul. Batalionów Chłopskich, czwartek godz. 17:00

Zbuczyn
„ Pomocna Dłoń" Plebania ul. Siedlecka 1, środa godz. 19:00

Stoczek Łukowski
„Filar: ul. Generała Sikorskiego 5, czwartek godz. 18:00

Brzozowica Duża
„Zrozumienie" Brzozowica Duża 115, sobota godz. 17:00

Drużyna A (A)

KINO Czwórka uzależnionych krzyżowo anonimowych alkoholików, żeby uratować swój ośrodek terapeutyczny, podejmuje się przeszmuglowania przez całą Polskę dwóch cystern spirytusu.

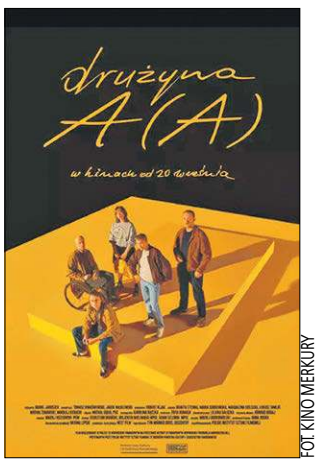

FOT. KINO MERKURY

Dla własnego bezpieczeństwa porywają w podróż swojego terapeutę. Podróż okazuje się jednak bardziej niebezpieczna niż się spodziewali, bo w ślad za nimi – a raczej za nielegalnym alkoholem, który przewożą – podąża również celniczka, która nie do końca jest tym, za kogo się podaje. Od tej pory wszystko się komplikuje. Czy Leszkowi, Wioli, Dominikowi, Karolinie i Wojtkowi uda się zakończyć misję, ale też nie ulec słabościom i nie przerwać terapii?

(jlk)

Zdobądź wejściówki!

Dla naszych Czytelników mamy dwie bezpłatne wejściówki na seans filmu „Drużyna A(A)". Aby o nie powalczyć, należy przyjść do sekretariatu redakcji Słowa Podlasia, ul. Warszawska 15, z aktualnym wydaniem naszego tygodnika i pokazać nam ten artykuł. Bilety otrzymają dwie pierwsze osoby, a więc kto pierwszy ten lepszy!

GALERIE I MUZEA

BIAŁA PODLASKA
GALERIA PODLASKA ul. Warszawska 12, czynna codziennie, oprócz sobót, w godz. 10-18.
MUZEUM POŁUDNIOWEGO PODLASIA ul. Warszawska 14, czynne od poniedziałku do piątku w godz. 8-16 i w niedziele w godz. 10-16.
Wystawa stała: „Ikona Święta Tajemnica".
ODDZIAŁ MARTYROLOGICZNO-HISTORYCZNY ul. Łomaska 21, czynny od poniedziałku do piątku w godz. 9-15. Wystawa stała: „Walka i męczeństwo w latach 1939-1947".

MIĘDZYRZEC PODLASKI
Galeria ES ul. Lubelska 63, tel. 83 371 78 07.

ŁUKÓW
Muzeum Regionalne ul. Piłsudskiego 19, tel. 25 798 27 16, czynne: pon. -pt. w godz. 8-16.

RADZYŃ PODLASKI
Galeria Oranżeria, ul. Jana Pawła II 4, tel. 83 352 73 14.
Radzyńska Izba Regionalna. Podpiwniczenia Pałacu Potockich.

JANÓW PODLASKI
Galeria autorska Macieja Falkiewicza, ul. Piłsudskiego 11, tel. 695 228 007, czynna codziennie.

ROMANÓW
Muzeum Józefa Ignacego Kraszewskiego, Romanów 25, tel. 83 379 30 14, czynne: wt.-niedz. w godz. 10-16.
Ekspozycja stała: prezentacja dziejów życia i twórczości J.I. Kraszewskiego.

WOLA OKRZEJSKA
Muzeum Henryka Sienkiewicza, tel. 25 755 90 00, czynne: wt.-niedz. w godz. 10-17.
Ekspozycja stała: prezentacja dziejów życia i twórczości H. Sienkiewicza.

TERESPOL
Obiekt Zabytkowy – Prochownia (ul. Topolowa 6g).
Wystawy stałe: militarna, etnograficzna, „Kolej Warszawsko-Terespolska 1866-1867", „Ogórek Terespolski".
Czynne codziennie pon.-sob. w godz. 9-14, niedziele (tylko w okresie letnim) w godz. 15-17.

Ukazuje się raz w tygodniu (we wtorek) na terenie powiatów: bialskiego, łosickiego, łukowskiego, parczewskiego, radzyńskiego i grodzkiego Biała Podlaska.

WYDAWCA:
GRUPA WYDAWNICZA SŁOWO Sp. z o.o.
02-672 Warszawa
ul. Domaniewska 17/19, lok. 133
REDAKCJA
Biała Podlaska, ul. Warszawska 15
tel. 83 344 75 54, fax 83 344 75 52

REDAKTOR NACZELNY
Piotr Pyrkosz

ZASTĘPCA REDAKTORA NACZELNEGO
Joanna Danielewicz

Telefon dyżurny:
83 344 75 51
sekretariat: 83 344 75 54

KORESPONDENCJA
21–500 Biała Podlaska, skr. poczt. 116
redakcja@slowopodlasia.pl

ZESPÓŁ
Dorota Hojda (Łosice)
Anna Chodyka (powiat bialski)
Justyna Lesiuk-Klujewska (pow. bialski)
Piotr Frankowski (sport)
Ewa Graniak-Wosinek (korekta)

SKŁAD KOMPUTEROWY
Artur Wosinek
VRC Promotion Waldemar Pepa

DZIAŁ OGŁOSZEŃ
Joanna Olęcka - dyrektor
tel. 83 344 75 57
(j.olecka@slowopodlasia.pl)
Krzysztof Kozłowski
Mariola Glina-Fiutak
Małgorzata Andrzejuk

DRUK
Seregni Printing Group Sp. z o.o.
ul. Matuszewska 14 hala B3
03-876 Warszawa

Redakcja zastrzega sobie prawo skracania artykułów i korespondencji oraz opatrywania ich własnymi tytułami. Artykułów niezamawianych redakcja nie zwraca i nie ponosi odpowiedzialności za treść ogłoszeń, reklam, tekstów sponsorowanych i promocyjnych.

eprasa.pl ac64ca2b6d

Wiktoria Gierczuk i Michał Kościuk mistrzami Lubelszczyzny

Nasi mistrzowie województwa

PODNOSZENIE CIĘŻARÓW W Hrubieszowie rozegrano szósty Memoriał Andrzeja Greszety i Mistrzostwa Województwa U-23, w których znakomicie spisali się atleci AZS AWF Biała Podlaska i GCK Kobylany.

PIOTR FRANKOWSKI

Memoriał rozgrywano w trzech kategoriach wiekowych wśród chłopców i dziewcząt. W U-15 kobiet druga była Aleksandra Bojarska (GCK Kobylany) z wynikiem 125 kg (55+70) 145,54 pkt. Sinclara. Wygrała Aleksandra Wachna (Agros Zamość) z wynikiem 146 kg (66+80) 185,31 pkt. Miejsce trzecie wywalczyła Emilia Brewińska (Znicz Biłgoraj) 92 (41+51) 145,48 pkt.

Wśród kobiet w kategorii U-20 wygrała Natalia Zawisza (Wisła Puławy) 138 kg (58+80) 182,22 pkt., wyprzedzając Zuzannę Baran (GULKS Niemce) 140 kg (60+80) 182,04 pkt i Karolinę Sobczuk (Wisła Puławy) 149 kg (66+83) 176,78 pkt.

W kategorii U-23, w której walczono także o tytuł mistrzyni województwa, wygrała Wiktoria Gierczuk (AZS AWF Biała Podlaska) z wynikiem 185 kg (85+100) 232,07 pkt, na drugim miejscu uplasowała się jej koleżanka klubowa Dominika Lewkowicz z wynikiem 155 kg (75+80) 182,64 pkt. Trzecia była Ewa Kucznaszewska (Agros Zamość) 126 kg (53+73) 143,48 pkt.

W najniższej kategorii wiekowej mężczyzn U-15 wygrał Oskar Wójcik (POM-Iskra Piotrowice) 210 kg (94+116) 299,93 pkt, drugi był Tymoteusz Komar (Znicz Biłgoraj) 188 kg (87+101) 293,60 pkt., a trzeci Sebastina Sztojko Unia Hrubieszów) 178 (78+100) 270,56 pkt.

Michał Kościuk jest w dobrej formie, a za pasem Mistrzostwa Polski U-23

GCK Kobylany reprezentowało w tej kategorii wiekowej trzech zawodników. Czwarty był Paweł Stępniewski 146 kg (66+80) 258,66 pkt, siódmy zawody ukończył Adam Semeniuk 140 kg (65+75) 162,28 pkt, miejsce dziewiąte wywalczył Szymon Mikitczuk 110 kg (50+60) 130,88 pkt.

Kategorię U-20 zdominowali zawodnicy Znicza Biłgoraj. Wygrał Maksymilian Chyl 193 kg (87+106) 281,11 pkt drugi był Damian Werner 222 kg (100+122) 280,99 pkt, a trzeci Bartosz Syty 202 kg (92+110) 279,54 pkt.

W kategorii U-23 również w ramach mistrzostw województwa wygrał Michał Kościuk (AZS AWF Biała Podlaska) 285 kg (120+165) 355,85 pkt, trzeci był Łukasz Bogusz (GCK Kobylany) 196 kg (90+106) 287,31 pkt a przedzielił ich Maksymilian Dorn (Agros Zamość) 305 kg (135+170) 344,83 pkt.

Zawodnicy z kategorii U-15 już 28 września walczyć będą w Małaszewiczach w eliminacjach do Mistrzostw Polski Młodzików. Zawodnicy U-23 od 4 do 6 października w Siedlcach zmagać się będą o tytuły Mistrzów Polski.

Paulina Szyszka, trener AZS AWF Biała Podlaska

Były to starty bardzo treningowe. Pojechaliśmy do Hrubieszowa z nastawieniem, by zaliczyć fajny start w fajnej atmosferze. Rozpoczęliśmy od niskich ciężarów. Ostatecznie wyniki nie odstawały od rekordów życiowych. W przypadku Dominiki zaowocowało to rekordami w rwaniu, podrzucie i dwuboju. To bardzo dobry symptom przed zbliżającymi się Młodzieżowymi Mistrzostwami Polski, gdzie mam nadzieję, że zawodnicy dorzucą jeszcze trochę kilogramów.

Tomasz Kuć, trener GCK Kobylany

W kategorii U-23 startował Łukasz Bogusz, który wypadł bardzo dobrze, zdobywając brązowy medal mistrzostw województwa. Wystąpili też zawodnicy, którzy szykują się do eliminacji Mistrzostw Polski Młodzików, jakie odbędą się w Małaszewiczach 28 września. Dla Szymona Mikitczuka był to debiut. On i wszyscy pozostali wypadli dobrze. Pobili swoje rekordy życiowe i optymistycznie patrzymy na eliminacje, na które już teraz serdecznie zapraszam. W sobotę 28 września Mistrzostwa Polski Młodzików, a dzień później zawody o puchar wójta. W kategorii U-23 startował Łukasz i wypadł bardzo dobrze, zdobywając medal Mistrzostw Województwa – powiedział Tomasz Kuć, trener GCK Kobylany.

Memoriał Mikołajczuka dla gospodarzy

PIŁKA SIATKOWA Swoje pierwsze mecze kontrolne w miniony weekend rozegrali siatkarze MTS Międzyrzec Podlaski.

MTS Międzyrzec Podlaski – SwK Kartpol Kobyłka 3:1

MTS: Orlicz, Sobiszczak, Rajchelt, Strychasz, Janczyk, Strycharski, Bielecki (L) oraz Nowacki, Skałbania, Gołębiowski, Kępka, Soszyński (L)

MTS Międzyrzec Podlaski – Enea KKS Kozienice 3:2

MTS: Nowacki, Skałbania, Strychasz, Gołębiowski, Kępka, Jańczyk, Soszyński (L) oraz Rajchelt.

FOT. MTS MIĘDZYRZEC PODLASKI

W Międzyrzecu po raz trzeci rozegrano Memoriał Mariana Mikołajczuka

Po raz trzeci w Międzyrzecu Podlaskim odbył się Memoriał Mariana Mikołajczuka. Wygrali go gospodarze, pokonując w finałowym starciu 3:2 ENEA KKS Kozienice. Miejsce trzecie wywalczyła ekipa SwK Kartpol Kobyłka, która pokonała SKK Belsk Duży 3:1. W półfinałach MTS pokonał Kartpol, a Kozienice ekipę z Bielska identycznym wynikiem 3:1.

– Pierwsze granie za nami. Wynik był sprawą drugorzędną. Chciałem zobaczyć chłopaków na tle rywali. Wyszło to bardzo dobrze – relacjonuje **Paweł Bieliński**, trener MTS. – Były przestoje, ale wychodziliśmy z nich dobrze. Były mankamenty, ale na tym etapie przygotowań jest to normalne. Grali wszyscy poza Damianem Jurkowskim, którego zatrzymały sprawy osobiste. Rozegraliśmy 9 setów i, co ciekawe, wszystkie były na styku. Za tydzień jedziemy do Kobyłki. To kolejna szansa na sprawdzenie naszej gry i ustawienia – dodaje szkoleniowiec.

Siatkarze z Międzyrzeca za tydzień wezmą udział w turnieju w Kobyłce. Będzie on rozgrywany w takiej samej formie, jak międzyrzecki memoriał. W półfinale zagrają MTS z Metro Warszawa i gospodarze z KPS Płock. Zwycięzcy zagrają o pierwsze miejsce, przegrani o trzecie.

MTS Międzyrzec Podlaski

Odchodzą: Kacper Kupczak (PSG KPS Siedlce), Radosław Orzechowski (Sobieski Arena Żagań), Michał Lechowski (koniec kariery), Bartosz Mazur (Metro Warszawa), Piotr Truszkowski (SRW Kobyłka), Karol Kubisz (wyjazd za granicę), Bartosz Wykręt (szuka klubu).

Przychodzą: Piotr Skałbania, Jaromir Orlicz, Adam Rajchelt (obaj MOS Wola Tramwaje Warszawskie) Kacper Strychasz (Chemik Bydgoszcz), Mikołaj Janczyk (Energetyk Poznań), Bartosz Strycharski (Czarni Radom).

Sparingi: SwK Kartpol Kobylka 3:1, KKS Enea Kozienice 3:2, 21.09 Turniej w Kobyłce (SRW Kobylka Pronutiva, KPS Płock, Metro Warszawa)

Piotr Frankowski

Ponownie w kadrze

PIŁKA SIATKOWA Siatkarka UKS Jagiellończyk Biała Podlaska Hanna Kubiszewska ponownie otrzymała powołanie na zgrupowanie kadry U-16.

FOT. PUHA-VOLLEY

Hania Kubiszewska coraz częściej pojawia się na zgrupowaniach kadry U-16

Młoda bialczanka po raz kolejny znalazła uznanie w oczach trenera Macieja Dobrowolskiego i uda się na zgrupowanie, będące kolejnym etapem naborowo-selekcyjnym naszej reprezentacji przed zbliżającymi się Mistrzostwami Europy. Odbędzie się ono w Wałczu w dniach od 22 do 28 września. Każde takie powołanie nie tylko przybliża Hanię do gry na Euro, ale podkreśla też jej talent i dobrą pracę w Jagiellończyku.

(pf)

Biegaj z nami

BIEGI ULICZNE Klub Olimpijczyka przy Akademickim Liceum Ogólnokształcącym w Terespolu organizuje 32. Powiatowe Biegi Uliczne im. Wincentego Kozłowskiego.

Zawody odbędą się 18 września (środa) 2024 r. w Terespolu. Start i meta na ul. Wojska Polskiego 217 (obiekty Centrum Rekreacji i Kultury przy Stadionie Miejskim). Uroczyste otwarcie zgodne z ceremoniałem olimpijskim odbędzie się o godzinie 10:00. Zaplanowano 13 biegów na różnych dystansach i w różnych kategoriach wiekowych. W zawodach wystartują zawodnicy z powiatu bialskiego i miasta Biała Podlaska, w sumie w biegach wystartuje ok. 500 zawodników. Impreza odbywa się pod patronatem naszej redakcji.

(pf)

Kolejna wygrana kadry Kasprowicza

PIŁKA NOŻNA Rreprezentacja Polski kobiet U-19 prowadzona przez Marcina Kasprowicza, wygrała w drugim meczu kontrolnym z Bośnią i Hercegowiną 4:1.

Bośna i Hercegowina – Polska 1:4 (0:2)

Bramki: Dizdarević 70 – Przybył 18, Lewicka 30, Nsangou 50, Sobierajska 80.

Polska: Błaszczyk (79 Urbańczyk) – Kiełczewska (60 Bednarek), Walczak (79 Sobierajska), Poniedziałek (46 Cyraniak), Dubiel (46 Krakowiak), Półrolniczak (60 Musiałowska), Matczak (46 Guzik), Lewicka (79 Zgoda), Przybył (60 Sikora), Bogucka (46 Nsangou), Gutowska (46 Grzywińska).

FOT. PZPN

Ekipa U-19 dwukrotnie pokonała Bośnię i Hercegowinę

Przygotowująca się do Mistrzostw Europy pod wodzą bialczanina Marcina Kasprowicza kadra Polek U-19 rozegrała drugi mecz kontrolny w Trebinje. Pierwszy zakończył się wygraną naszych dziewczyn 7:0, w drugim było 4:1. – W tym meczu szanse od pierwszych minut otrzymały piłkarki, które były zmienniczkami w pierwszym meczu. Tę szansę wykorzystały, gdyż zaprezentowały się z dobrej strony. Jesteśmy zadowoleni z postawy zespołu, ponieważ widzimy dalszy rozwój indywidualny i zespołowy. Tego dnia były bardzo trudne warunki boiskowe, gdyż kilka godzin wcześniej przeszła nawałnica, która zalała płytę boiska. Wracamy bardzo zadowoleni z tego zgrupowania, a przede wszystkim z rozegranych meczów – powiedział po meczu trener kadry Marcin Kasprowicz.

(pf)

Brydż w Makulaturze

BRYDŻ SPORTOWY W każdy poniedziałek w Pubie Makulatura w Białej Podlaskiej przy ulicy Terebelskiej 49a odbywają się turnieje brydża sportowego.

W miniony poniedziałek turniej wygrała para Danuta Skonieczna – Szymon Lubina (Makulatura Biała Podlaska), przed dwoma parami klubowymi Makulatury: Witold Grochulski – Tadeusz Denisiuk i Stanisław Tranda – Ireneusz Grabowski.

OTO WYNIKI:	
1. Skonieczna – Lubina	47,00
2. Grochulski – Denisiuk	27,50
3. Tranda – Grabowski	3,50
4. Frankowski – Herbut	-16,00
5. Trochimiuk – Krawczyk	-28,00
6. Niedzielski – Stefaniak	-34,00

(pf)

eprasa.pl ac64ca2b6d

Czwartoligowcy rozegrali siódmą kolejkę spotkań, żadnej z naszych ekip nie udało się zdobyć choćby punktu

Intensywny tydzień w IV lidze

PIŁKA NOŻNA Orlęta Radzyń Podlaski uległy Stali Kraśnik 0:3, dzięki czemu Stal została samotnym liderem w ligowej tabeli. Huragan Międzyrzec Podlaski przegrał u siebie z rezerwami Górnika Łęczna 0:2. Była to pierwsza wygrana Górnika w lidze, dzięki której wydostał się ze strefy spadkowej, do której spadł Huragan. W środę Orlęta podejmą rezerwy Motoru Lublin, a Huragan uda się do Zamościa na mecz z Hetmanem. Z kolei w sobotę Huragan u siebie zagra ze Startem Krasnystaw, a w niedzielę Orlęta udadzą się do Tomaszowa Lubelskiego na mecz z Tomasovią.

PIOTR FRANKOWSKI

Stal Kraśnik – Orlęta Radzyń Podlaski 3:0 (2:0)
Bramki: Skrzyński 35, Demianenko 40, Majewski 80
Orlęta: Nowak – Miszta, Mróz (90 Lewczuk), Pryimachenko (46 D. Rycaj), Kubicki (46 K. Rycaj), Karasyuk, Korolczuk (75 Pęcak), Siudaj (76 Bruliński), Szatała, Obroślak (82 Szczepaniak), Grochowski (82 Malec).

Stal Kraśnik to jeden z faworytów do awansu, a Orlęta w poprzednim sezonie grały w III lidze. Spotkanie tych drużyn zapowiadało się ciekawie. Faworytem nie tylko z powodu przewagi własnego boiska była Stal, mimo to od początku stroną przeważającą były Orlęta. W 25 minucie po podaniu Ryszarda Grochowskiego obok bramki uderzył Jan Mróz. Chwilę później, w polu karnym, strzał Patryka Kubickiego zablokował były obrońca Orląt Damian Pietroń.

W 35 minucie, zdaniem sędziego, Roman Karasyuk zagrał ręką we własnym polu karnym. Sytuacja była mocno kontrowersyjna, i mimo że karny się gospodarzom nie należał, to na pierwsze w tym meczu trafienie zamienił go Ernest Skrzyński. Pięć minut później Denys Demianenko podwyższył na 2:0. Nie bez winy przy tej bramce był Hubert Nowak.

W drugiej połowie Orlęta próbowały zdobyć bramkę kontaktową. Swoje sytuacje mieli między innymi Arkadiusz Korolczuk i Mróz, ale na posterunku był bramkarz Stali Adrian Wójcik. W 80 minucie kropkę nad „i" postawił Szymon Majewski, który zdobywając trzecią bramkę dla gospodarzy, rozwial ostatnie nadzieje gości na korzystny wynik.

FOT. KLAUDIA MATEJEK

Huragan przegrał po raz czwarty w tym sezonie i wylądował w strefie spadkowej

Huragan Międzyrzec Podlaski – Górnik II Łęczna 0:2 (0:0)
Bramki: Traore 80, Gębicki 90
Huragan: Nowosz – Bas, Warda, Konaszewski, Łęcki Tonin, Łukanowski, Koryciński, Drzazga (82 Chukwukelu), Maksymenko (69 Semeniuk), Łappo.

Rezerwy Górnika Łęczna jeszcze w tym sezonie nie wygrały. Wydawało się, że to dobry omen dla Huraganu Międzyrzec Podlaski, by w meczu na własnym obiekcie powiększyć swoje konto o kolejne trzy punkty. Już patrząc na skład gości, można było mieć przeświadczenie, że nie będzie łatwo ten plan zrealizować. W pierwszej połowie gra była wyrównana. Najbliżej zdobycia bramki był Dionatan Tonin, który nie wykorzystał sytuacji sam na sam. Na początku drugiej połowy obraz gry nie uległ zmianie. Z czasem coraz bardziej do głosu dochodzili goście. Najpierw po stałych fragmentach gry, piłka dwukrotnie uderzyła w poprzeczkę bramki Michała Nowosza. Losy meczu zasadniczo rozstrzygnął Bartłomiej Gębicki. Najpierw po jego podaniu w 80 minucie prowadzenie Górnikowi dał Traore Kante Solo. Dziesięć minut później na 2:0 podwyższył Głębicki. W międzyczasie bliski zdobycia bramki był Jakub Łęcki, ale z siedmiu metrów nie trafił do bramki bronionej przez Dawida Olszaka.

Wyniki 7. kolejki: Stal Kraśnik – Orlęta Radzyń Podlaski 3:0, Huragan Międzyrzec Podlaski – Górnik II Łęczna 0:2, Granit Bychawa – Sygnał Lublin 1:3, Gryf Gmina Zamość – Kłos Gmina Chełm 0:0, Opolanin Opole Lubelskie – Avia II Świdnik 3:2, Motor II Lublin – Janowianka Janów Lubelski 0:2, Tomasovia Tomaszów Lubelski – Start Krasnystaw 1:0, Lublinianka Lublin – Hetman Zamość 2:0, Łada 1945 Biłgoraj pauzowała.

IV LIGA LUBELSKA

1. Stal	7	17	13:2
2. Lublinianka	6	16	17:5
3. Łada	6	14	18:8
4. Janowianka	7	13	16:8
5. Tomasovia	6	11	14:6
6. Orlęta (s)	**7**	**10**	**15:14**
7. Sygnał (b)	6	10	14:14
8. Start	7	10	9:10
9. Opolanin	6	9	7:10
10. Granit	7	8	12:16
11. Hetman (b)	7	8	7:11
12. Avia II (b)	6	7	7:8
13. Motor II	7	6	11:23
14. Górnik II	6	5	10:17
15. Huragan	**6**	**4**	**8:11**
16. Gryf	7	3	3:9
17. Kłos (b)	6	2	3:14

Następne mecze 18.09: Hetman – Huragan (godz. 16:00), Orlęta R. – Motor II (godz. 16:00), Start K. – Lublinianka, Janowianka – Tomasovia, Avia II – Stal, Kłos – Opolanin, Sygnał – Gryf, Łada – Granit, Górnik II – pauzuje. **21-22.09: Tomasovia – Orlęta R. (22.09 godz. 16:00), Huragan – Start K. (21.09 godz. 15:00),** Granit – pauzuje, Gryf – Łada, Opolanin – Sygnał, Stal – Kłos, Motor II – Avia II, Górnik II – Hetman, Lublinianka – Janowianka.

Robert Chmura, trener Orląt Radzyń Podlaski

Trudno mi na gorąco ocenić, czy była ręka czy nie. Muszę zobaczyć zapis wideo i wtedy będę wiedział więcej. Przegraliśmy ten mecz, ale trzeba podkreślić ambitną postawę zawodników. Przede wszystkim Karola Rycaja, który na własną prośbę zagrał w tym meczu, mimo że nie trenował z powodu grypy. Jakość, jaką miała Stal Kraśnik na ławce, przechyliła szalę zwycięstwa na jej stronę. Przegraliśmy ten mecz moim zdaniem trochę za wysoko. Musimy się pozbierać i walczyć dalej. Przed nami trudny tydzień dwa mecze ligowe. Mam nadzieję, że w nich powetujemy sobie niepowodzenie z Kraśnika.

Marcin Popławski, trener Huraganu Międzyrzec Podlaski

Na wyniku meczu zaważyła jakość ekipy rywali. Grało sześciu zawodników z pierwszej drużyny. Mieliśmy też węższą kadrę. Ich zmiany wnosiły jakość, nasze były tylko dwie. Co by nie mówić, to doświadczenie zapunktowało. Teraz jedziemy do Zamościa i liczymy na komplet punktów. Nie jesteśmy potentatem, jeśli chodzi o pieniądze, mieliśmy w ogóle nie przystąpić do rozgrywek, a jednak gramy. Idzie za tym fakt, że mamy kadrę, jaką mamy. Robimy, co możemy i będziemy dalej robić wszystko, by utrzymać IV ligę w Międzyrzecu. Moim zdaniem jest to zadanie do zrealizowania.

Ulewa dała się we znaki

PIŁKA NOŻNA W klasie okręgowej liderem nadal Orlęta Łuków, które z LZS Sielczyk rozegrały tylko 45 minut. Po przerwie i ulewnym deszczu nawierzchnia boiska w Łukowie nie nadawała się do gry i sędzia przerwał spotkanie przy stanie 1:1.

Na drugie miejsce w tabeli awansowała Lutnia Piszczac, która po bramkach dwóch Tomasza Tuttasa i po jednej Tomasza Stankiewicza oraz Adriana Hołowni pokonała na wyjeździe spadkowicza z IV ligi Grom Kąkolewnica. Tyle samo punktów co Lutnia, ale o jeden rozegrany mecz więcej, ma LKS Milanów, który gładko pokonał Absolwenta Domaszewnica 6:1 po trzech bramkach Wiktora Niziołka i po jednej Bartosza Pawlaka, Emila Mazurka i Franciszka Kowalskiego. Honorową bramkę z rzutu karnego dla gości zdobył Konrad Pioruński.

W Żabikowie spotkali się sąsiedzi z tabeli. Miejscowa Unia uległa Orłowi Czemierniki 0:1 po bramce z rzutu karnego Dominika Kuli. W Białej Podlaskiej rezerwy Podlasia rozbiły Unię Krzywda 8:0. Łupem bramkowym podzieli się: po dwie Adrian Wnuk i Michał Grochowski, po jednej Szymon Kaczyński, Jarosław Kosieradzki, Krystian Gryciuk oraz Mateusz Chazan.

Sokół Adamów musiał u siebie uznać wyższość Az-Budu Komarówka Podlaska przegrywając 1:3, a rezerwy radzyńskich Orląt zremisowały u siebie z ŁKS Łazy 2:2.

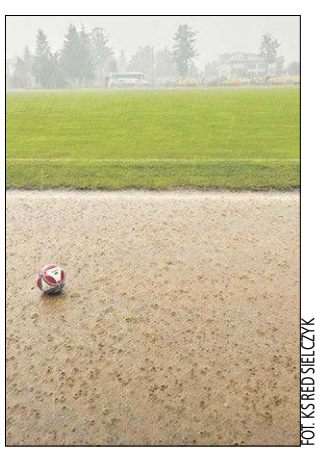
FOT. KS RED SIELCZYK

Nad Łukowem przeszła taka ulewa, że sędzia był zmuszony przerwać mecz Orląt z Sielczykiem

Ciekawie było w Staninie, gdzie Victoria Parczew wygrała z Kujawiakiem po bramkach Kacpra Sapały, Eryka Waniowskiego i Roberta Dębowczyka. Kujawiak jest ciągle jedyną ekipą w lidze bez zdobyczy punktowej. W meczu były jeszcze dwa niewykorzystane rzuty karne. W Kujawiaku spudłował Kacper Bednarczyk, a strzał Fabiana Karwackiego z Victorii obronił Krystian Kender. Przed przerwą boisko za czerwoną kartką musiał opuścić Jakub Bancerz.

Wyniki 7. kolejki: LKS Milanów – Absolwent Domaszewnica 6:1, Orlęta Łuków – LZS Sielczyk przerwany, Podlasie II Biała Podlaska – Unia Krzywda 8:0, Orlęta II Radzyń Podlaski – ŁKS Łazy 2:2, Grom Kąkolewnica – Lutnia Piszczac 0:4, Sokół Adamów – Az-Bud Komarówka Podlaska 1:3, Unia Żabików – Orzeł Czemierniki 0:1, Kujawiak Stanin – Victoria Parczew 0:3.

JEDENASTKA 7. kolejki: 1-3-4-3, BR: Rafał Bocian (Orzeł), LO: Antoni Jemioł (Victoria), ŚO: Leszek Sosnowski (Orzeł), PO: Tomasz Stankiewicz (Lutnia), ŚPD: Eryk Waniowski (Victoria), ŚP: Wiktor Niziołek (Milanów), LP: Michał Gryczuk (Victoria), PP: Adrian Hołownia (Lutnia), LN: Emil Mazurek (Milanów), ŚN: Tomasz Tuttas (Lutnia), PN: Michał Grochowski (Podlasia)
ŁAWKA REZERWOWYCH: BR: Kacper Gołacki (Vicotria), OB: Mateusz Chazan (Podlasie), POM: Mateusz Ponikowski (Łazy), POM: Dominik Kula (Orzeł), N: Adrian Wnuk (Podlasie) **TRENER:** Konrad Łabęcki (Orzeł), **GRACZ KOLEJKI:** Wiktor Niziołe (hat-trick i asysta).
Jedenastkę przygotował: Damian Kaczmarek.

1. Orlęta Ł.	6	16	18:5
2. Lutnia	6	15	17:4
3. Milanów	7	15	17:7
4. Orzeł	7	14	14:9
5. Unia Ż.	7	13	16:13
6. Podlasie II	7	12	25:7
7. Łazy	7	12	16:11
8. Az-Bud	7	11	9:7
9. Victoria	7	9	12:12
10. Sokół	6	8	12:8
11. Orlęta II R.P.	7	8	14:16
12. Sielczyk (b)	6	8	14:16
13. Absolwent (b)	7	4	11:27
14. Unia K.	7	4	6:27
15. Grom (s)	7	3	12:22
16. Kujawiak	7	0	5:29

Następne mecze 21-22.09: Łazy – Grom, Az-Bud – Sielczyk, Orzeł – Victoria, Sokół – Podlasie II, Lutnia – Unia Ż., Unia K. – Orlęta II R. P., Absolwent – Orlęta Ł., Kujawiak – Milanów.

(pf)

eprasa.pl ac64ca2b6d

Brak skuteczności pod bramką rywala Podlasie przypłaciło stratą bramki i punktów

Słabo ustawione celowniki

PIŁKA NOŻNA Podlasie Biała Podlaska przegrało ze Starem Starachowice 0:1. Gdyby bialczanie mieli lepiej ustawione celowniki, z Ożarowa, gdzie grali z Starem Starachowice, nie tylko wywieźliby komplet punktów, ale i cały worek bramek. O te będzie teraz trudno, bo w sobotę o godzinie 19:00 Podlasie podejmować będzie Avię Świdnik.

PIOTR FRANKOWSKI

FOT. KLAUDIA MATEJEK

Gdyby Michał Opalski (11) i Michał Pokora (90) wykorzystali swoje sytuacje Podlasie nie wróciłoby ze Starachowic na tarczy

W meczu na szczycie po bramce Rafała Wolsztyńskiego Sandecja Nowy Sącz pokonała KSZO 1929 Ostrowiec Świętokrzyski. Spadkowicz z II ligi umocnił się dzięki temu na fotelu lidera, a jego napastnik w tabeli króla strzelców. Na drugim miejscu w tabeli usadowiła się Chełmianka, po wygranej z KS Wiązownica. Nie doszedł do skutku inny ciekawy mecz, bo z powodu złego stanu boiska odwołano stracie rezerw Korony Kielce z Siarką Tarnobrzeg. Ze strefy spadkowej wyrwał się Lewart Lubartów, wygrywając w Tarnowie z miejscową Unią, która ciągle nie zdobyła ani jednego punktu.

Star Starachowice – Podlasie Biała Podlaska 1:0 (0:0)
Bramka: Szynka 86
Star: Miazek – Adamiak (60 Puton), Stefański, Maszka (60 Lipka, 90 Hirniak), Duda, Kaperkiewicz, Wcisło (83 Żmudź), Kawecki
Podlasie: Misztal – Krawczyk, Orzechowski, Opalski, Kamiński, Avdieiev, Cichocki, Podstolak, Lepiarz (83 Kosieradzki), Andrzejuk, Pokora (70 Jakóbczyk, 90 Wnuk)
Żółta kartka: Duda – Andrzejuk, Jakóbczyk.

W 3 minucie, po zamieszaniu w polu karnym Podlasia, piłka na szesnastym metrze trafiła pod nogi Kaweckiego. Po jego strzale Rafał Misztal sparował piłkę końcówkami palców i już było wiadomo, że o zwycięstwo tego dnia nie będzie łatwo. W odpowiedzi, dwukrotnie, prosto w Kamila Miazka strzelali Dmytro Avdieiev i Michał Pokora. Za chwilę jeden z zawodników Staru uderzył z rzutu wolnego, ale na miejscu był Misztal i sparował piłkę na róg.

W 29 minucie Pokora przejął piłkę w środku pola i wraz z Avdieievem przeprowadzili kontrę, którą ten drugi zakończył niestety niecelnym strzałem. Minutę później, z lewej strony, w pole karne piłkę dograł Avdieiev, ale w idealnej pozycji przestrzelił Piotr Cichocki. Akcja szybko przeniosła się na drugą stronę boiska i tam dwa razy po strzałach miejscowych Podlasie ratował niezawodny Misztal.

W 43 minucie idealną sytuację miał Damian Lepiarz, ale nie opanował piłki i skończyło się tylko na strachu dla starachowiczan. W ostatnich sekundach pierwszej połowy dwie akcje Podlasia mogły się zakończyć bramką. Najpierw strzał Tomasza Andrzejuka obronił bramkarz Staru, a po chwili spudłował Pokora.

Tuż po rozpoczęciu drugiej połowy w słupek bramki gospodarzy trafił Pokora. Po chwili, po rzucie rożnym, w boczną siatkę huknął Podstolak. W 59 minucie strzał z prawej strony Cichockiego na róg sparował bramkarz godpodarzy. W odpowiedzi zagotowało się pod bramką Podlasia, ale Misztal nie dał się zaskoczyć. Dziesięć minut później podopieczni Artura Renkowskiego przeprowadzili koronkową akcję w polu karnym Staru. Tyle tylko, że strzały Pokory i Michała Opalskiego zablokowali obrońcy, a uderzenie Andrzejuka poszybowało nad bramką. W 71 minucie Opalski idealnie dośrodkował z prawej strony pod nogi Kacpra Jakóbczyka, a ten mając przed sobą tylko bramkarza, strzałem z dwóch metrów uderzył piłkę prosto w niego.

W 86 minucie miała miejsce decydująca dla losów meczu akcja. Piłkę w środku pola stracił Opalski. Włodzimierz Puton zagrał na lewe skrzydło do Szynki, a ten mierzonym strzałem pokonał bramkarza Podlasia.

W doliczonym czasie gry obie ekipy miały po jednej okazji, ale zawodnikom ze Starachowic zabrakło zimnej krwi pod bramką Podlasia, a Jarosław Kosieradzki niestety spudłował w dogodnej sytuacji bramkowej.

Wyniki 8. kolejki: Star Starachowice – Podlasie Biała Podlaska 1:0, Podhale Nowy Targ – Świdniczanka Świdnik 2:0, Sandecja Nowy Sącz – KSZO 1929 Ostrowiec Świętokrzyski 1:0, Korona II Kielce – Siarka Tarnobrzeg przełożony, Chełmianka Chełm – KS Wiązownica 3:0, Unia Tarnów – Lewart Lubartów 0:2, Pogoń-Sokół Lubaczów – Czarni Połaniec 1:1, Wiślanie Skawina – Wisła II Kraków 1:1, Avia Świdnik – Wisłoka Dębica 2:2.

III LIGA GRUPA IV			
1. Sandecja (s)	8	22	18:4
2. Chełmianka	8	18	16:9
3. Star	8	16	17:8
4. Podhale	8	16	14:8
5. Korona II (b)	7	14	12:6
6. KSZO	8	14	14:10
7. Wisłoka	8	13	22:11
8. Siarka	7	13	13:7
9. Podlasie	**8**	**13**	**11:9**
10. Wisła II (b)	8	10	17:15
11. Avia	8	10	10:9
12. Pogoń-Sokół (b)	8	8	13:17
13. Czarni	8	8	10:20
14. Lewart (b)	8	7	9:15
15. Świdniczanka	8	6	6:13
16. Wiślanie	8	5	9:13
17. Wiązownica	8	4	8:17
18. Unia	8	0	5:34

Najlepsi strzelcy: 10 goli – Rafał Wolsztyński (Sandecja Nowy Sącz), **6 goli –** K sei Iwao (Siarka Tarnobrzeg), Adrian Szynka (Star Starachowice), **5 goli –** Dominik Kulon (Wisłoka Dębica), Kacper Maik (Wisłoka Dębica), Oskar Majda (Pogoń-Sokół Lubaczów), Szymon Stanisławski (Star Starachowice).

Następne mecze 20-21.09: Podlasie – Avia (21.09 godz. 19:00), Wisłoka – Podhale, Wisła II – Star, Czarni – Wiślanie, Lewart – Pogoń-Sokół, Wiązownica – Unia, Siarka – Chełmianka, KSZO – Korona II, Świdniczanka – Sandecja Nowy Sącz.

Artur Renkowski, trener Podlasia Biała Podlaska

To nie było spotkanie, w którym powinna paść jedna bramka. Gospodarze mieli swoje okazje w kontratakach, bo słabo zabezpieczaliśmy nasze akcje, przez co skrzydłowi przeciwnika mieli dużo pojedynków jeden na jeden. Nic nas jednak nie tłumaczy z marnowania sytuacji bramkowych, bo nawet przy słabej skuteczności powinniśmy ten mecz wygrać. Nie mamy problemów z tworzeniem sytuacji bramkowych, tylko z ich wykorzystywaniem. Bez zdobywania bramek nie da się wygrywać, a bez punktowania regularnie za trzy, można jedynie zadowolić się miejscem w środku tabeli.

WYNIKI I TABELE NIŻSZYCH LIG

KLASA A GRUPA I

Wyniki 4. kolejki: KS Drelów – LZS Dobryń 6:0, GLKS Rokitno – Agrosport Leśna Podlaska 0:3, Tytan Wisznice – Dąb Dębowa Kłoda 0:0, Granica Terespol – Krzna Rzeczyca 3:2, Olimpia Jabłoń – Niwa Łomazy 6:2, Twierdza Kobylany pauzowała

1. Drelów (b)	4	9	29:4
2. Olimpia J.	4	9	15:8
3. Krzna	4	7	18:6
4. Dąb	3	7	7:2
5. Twierdza	3	7	7:3
6. Granica	4	6	10:9
7. Dobryń	3	6	9:8
8. Niwa	3	3	8:15
9. Agrosport	4	3	7:14
10. Tytan (s)	4	1	4:16
11. Rokitno	4	0	2:32

Następne mecze 22.09: Dobryń – Rokitno, Niwa – Drelów, Dąb – Olimpia J., Twierdza – Tytan (wszystkie godz. 13:00), Krzna pauzuje, Agrosport – Granica (godz. 16:00).

KLASA A GRUPA II

Wyniki 4. kolejki: Armaty Stoczek Łukowski – Olimpia Okrzeja 3:2, Start Gózd – Polesie Serokomla 4:6, Bad Boys Zastawie – Ar-Tig Huta Dąbrowa 3:2, Gręzovia Gręzówka – Dwernicki Stoczek Łukowski 3:2, Bizon Jeleniec – Orlęta II Łuków 5:1.

1. Gręzovia (b)	4	12	15:5
2. Bizon	4	10	12:6
3. Bór	3	7	5:2
4. Polesie	4	6	14:9
5. Orlęta G.	3	6	8:6
6. Dwernicki	4	6	8:7
7. Ar–Tig	4	6	7:6
8. Armaty	4	6	10:12
9. Bad Boys (s)	4	6	8:11
10. Orlęta II Ł.	4	3	11:17
11. Olimpia O.	4	3	7:13
12, Start G.	4	0	6:15

Następne mecze 21 -22.09: Dwernicki – Bizon Jeleniec, Orlęta G. – Bad Boys, Polesie – Bór, Orlęta II Ł. – Start G., Olimpia O. – Gręzovia, Ar-Tig – Armaty.

KLASA B BIAŁA PODLASKA

3. kolejka: Lutnia II Piszczac – Wodnik Siemień 2:3, Unia II Żabików – Wenus Oszczepalin 3:1, Wóldom Wólka Domaszewska – Az -Bud II Komarówka Podlaska 2:6, Polesie II Serokomla – Orkan Wojcieszków 1:3, Bystrzyca Borki – Tur Turze Rogi 1:2.

1. Wodnik (b)	3	9	13:5
2. Tur	3	9	9:3
3. Az–Bud II	3	6	10:5
4. Unia II	3	6	9:6
5. Orkan (s)	3	6	7:6
6. Bystrzyca	3	6	6:5
7. Lutnia II	3	3	7:8
8. Wenus	3	0	5:9
9. Wóldom	3	0	5:13
10. Polesie II (b)	3	0	2:12

Następne mecze 22.09: Orkan – Az–Bud II, Wenus – Wóldom, Wodnik – Bystrzyca, Tur – Unia II Ż., Polesie II – Lutnia II.

(pf)

eprasa.pl ac64ca2b6d

pobierz aplikację TAXI PODLASIE.PL 667 111 444 83 196-21
Limuzyny do ślubu: Rolls-Royce, Lincoln - 508 073 700
REKLAMA ID: 326

slowopodlasia.pl
facebook.com/tygodnik.slowo.podlasia

Nie takiego obrotu sprawy oczekiwali kibice w Białej Podlaskiej

Inauguracyjny falstart

PIŁKA RĘCZNA Ruszyły rozgrywki Ligi Centralnej w piłce ręcznej mężczyzn. Nasz AZS zaliczył falstart, przegrywając u siebie z Nielbą Wągrowiec. Liderem po pierwszej kolejce jest faworyt rozgrywek Stal Handball Mielec, która rozbiła we własnej hali Juranda Ciechanów. I to właśnie w jaskini lwa, w Mielcu, przyjdzie się zmierzyć akademikom z miejscową Stalą w drugiej kolejce.

PIOTR FRANKOWSKI

FOT. KLAUDIA MATEJEK

Słaba postawa w drugiej połowie i tenedencyjna praca sędziów były powodem inauguracyjnej porażki AZS-u

AZS AWF Biała Podlaska – Nielba Wągrowiec 23:24 (14:9)

AZS AWF: Adaniuk, Kwiatkowski – Antoniak 8, Kandora 3, Rodak 3, Tarasiuk 3, Wierzbicki 2, Chepyha 1, Koc 1, Szendzielorz 1, Wojnecki 1, Andrzejewski, Burzyński, Grzenkowicz, Lewalski.

Nielba: Ciupa, Jankowski – Gregorz 6, Stefaniak 6, Gąsiorek 4, Gierak 2, Hoffmann 2, Duszyński 1, Kelm 1, Piwowarczyk 1, Skrzypczak 1, Bernacik, Kędzierski, Świątkiewicz.

Mimo, że pierwszą bramkę w meczu zdobył nowy nabytek AZS AWF Biała Podlaska Mikołaj Rodak, to w 7 minucie goście prowadzili 4:1. Na szczęście akademicy szybko się pozbierali i cztery minuty później, po bramce Dominika Antoniaka doprowadzili do remisu 5:5. Druga część pierwszej połowy przebiegała zdecydowanie pod dyktando Akademików, stąd na przerwę schodzili prowadząc 14:9.

Początek drugiej połowy to bardzo słaba gra bialczan, zwłaszcza w ofensywie, przed długi czas nie byli w stanie sforsować obrony rywala i zdobyli tylko jedną bramkę. W 42 minucie na tablicy pojawił się remis 15:15. Goście odskakiwali to na jedną, to na dwie bramki. Pomiędzy 55 a 56 minutą, na dwa trafienia Nielby Łukasza Gieraka i Pawła Gąsiorka, AZS nie odpowiedział żadnym i na tablicy pojawił się wynik 21:24. Dwa gole z karnych Dominika Antoniaka zmniejszyły przewagę gości do jednej bramki, na nieco ponad minutę przed końcem meczu.

Wówczas sędziowie, w mocno kontrowersyjnych okolicznościach, wyrzucili z boiska Mateusza Grzenkowicza i Antoniaka. Akademicy grając we czwórkę w polu, wyrwali piłkę rywalom i w ostatniej akcji wyprowadzili kontrę. Niestety Mikołaj Rodak nie zdobył bramki i komplet punktów pojechał do Wągrowca.

Wyniki 1. kolejki: AZS AWF Biała Podlaska – Nielba Wągrowiec 23:24, Handball Stal Mielec – Jurand Ciechanów 38:20, Grunwald Poznań – Sandra Spa Pogoń Szczecin 20:22, E.Link Gwardia Koszalin – Padwa Zamość 29:29 k 1:3, Siódemka Miedź Huras Legnica – Fit Dieta Żukowo przełożony na 09.11, SMS ZPRP Kielce – Stal Gorzów 33:33 k 4:3, Grot Blachy Pruszyński Anilana Łódź – Olimpia Medex Piekary Śląskie 22:22 k 5:6.

LIGA CENTRALNA			
1. Stal M.	1	3	38:20
2. Pogoń	1	3	22:20
3. Nielba	1	3	24:23
4. SMS	1	2	33:33
5. Padwa	1	2	29:29
6. Olimpia	1	2	22:22
7. Stal G.	1	1	22:22
8. Gwardia (b)	1	1	29:29
9. Anilana	1	1	22:22
10. Miedź	0	0	0:0
11. Żukowo	0	0	0:0
12. AZS AWF	1	0	23:24
13. Grunwald (b)	1	0	20:22
14. Jurand	1	0	20:38

Król strzelców: 10 bramek – Vladyslav Paravinchak (Padwa), **8 bramek** – Dominik Antoniak (AZS AWF), Szymon Krajewski (Anilana), Oliwier Wojsa (SMS), **7 bramek** – Bartosz Hardzina (Jurand), Dawid Pietrzkiewicz (Stal G.)

Kolejne mecze 20-22.09: Stal M. – AZS AWF (20.09 g. 19:00), Pogoń – Gwardia, Stal G. – Anilana, Padwa – Miedź, Jurand – Olimpia, Nieba – Grunwald, Żukowo – SMS.

Marcin Stefaniec, trener AZS AWF Biała Podlaska

Zagraliśmy bardzo złe spotkanie. Musimy dużo pracować zarówno indywidualnie jak i zespołowo, żeby w tym roku takie spotkania wygrywać. Dodatkowo graliśmy nie tylko przeciw Nielbie, mieliśmy wrażenie i chyba nie tylko my, że sędziowie przyjechali z gośćmi jednym autokarem.

SPORTOWY ROZKŁAD JAZDY

Środa 18.09.2024

Biegi uliczne, 32. Powiatowych Biegów Ulicznych im. Wincentego Kozłowskiego, Terespol (godz. 10:00)

Piłka nożna, IV liga lubelska, Hetman Zamość – Huragan Międzyrzec, Orlęta Radzyń Podlaski – Motor II Lublin (oba godz. 16:00)

Piątek 20.09.2024

Piłka ręczna, Liga Centralna, Stal Handball Mielec – AZS AWF Biała Podlaska (godz. 19:00)

Sobota 21.09.2024

Piłka nożna, III liga grupa IV, Podlasie Biała Podlaska – Avia Świdnik (godz. 19:00)

Piłka nożna, IV liga lubelska, Huragan Międzyrzec Podlaski – Start Krasnystaw (godz. 15:00)

Piłka nożna, klasa okręgowa, ŁKS Łazy – Grom Kąkolewnica (godz. 12:00), Az-Bud Komarówka Podlaska – LZS Sielczyk, Orzeł Czemierniki – Victoria Parczew, Sokół Adamów – Podlasie II Biała Podlaska (wszystkie godz. 16:00)

Piłka nożna, klasa A grupa II: Dwernicki Stoczek Łukowski – Bizon Jeleniec (godz.16:00)

Piłka siatkowa, Turniej Towarzyski, Kobyłka, SwK Kartpol Kobylka, KPS Płock, Metro Warszawa, MTS Międzyrzec Podlaski

Niedziela 22.09.2024

Piłka nożna, IV liga lubelska, Tomasovia Tomaszów Lubelski – Orlęta Radzyń Podlaski (godz. 16:00)

Piłka nożna, klasa okręgowa, Lutnia Piszczac – Unia Żabików, Unia Krzywda – Orlęta II Radzyń Podlaski (oba godz. 11:00), Absolwent Domaszewnica – Orlęta Łuków (godz. 13:00), Kujawiak Stanin – LKS Milanów (godz. 16:00)

Piłka nożna, klasa A grupa I: LZS Dobryń – GLKS Rokitno, Niwa Łomazy – KS Drelów, Dąb Dębowa Kłoda – Olimpia Jabłoń, Twierdza Kobylany – Tytan Wisznice (wszystkie godz. 13:00), Krzna Rzeczyca pauzuje, Agrosport Leśna Podlaska – Granica Terespol (godz. 16:00)

Piłka nożna, klasa A grupa II: Orlęta Gołaszyn – Bad Boys Zastawie (godz. 11:00), Polesie Serokomla – Bór Dąbie, Orlęta II Łuków – Start Gózd, Olimpia Okrzeja – Grężovia Grężówka, Ar-Tig Huta Dąbrowa – Armaty Stoczek Łukowski (wszystkie godz. 13:00)

Piłka nożna, klasa B: Orkan Wojcieszków – Az-Bud II Komarówka Podlaska, Wenus Oszczepali – Wóldom Wólka Domaszewska, Wodnik Siemień – Bystrzyca Borki (wszystkie godz. 13:00), Tur Turze Rogi – Unia II Żabików, Polesie II Serokomla – Lutnia II Piszczac (oba godz. 16:00).

Poniedziałek 23.09.2024

Brydż sportowy, cotygodniowy turniej w Makulaturze ul. Terebelska 49a Biała Podlaska (godz. 18:00)

(pf)

FELIETON FRANKA

Mecz stulecia

FOT. JACEK ŁASKI

Zgodnie z zapowiedziami w ramach obchodów stulecia klubu Orlęta Radzyń Podlaski odbędzie się „mecz stulecia", w którym rywalem Orląt będzie nie kto inny tylko Mistrz Polski Jagiellonia Białystok. Bez wątpienia dla fanów piłki nożnej w Radzyniu i okolicach to wydarzenie elektryzujące i przyciągnie na stadion przy Warszawskiej tłumy kibiców. „Mecz stulecia" rozegrany zostanie 12 października o godzinie 11:00 na Stadionie Miejskim w Radzyniu Podlaskim. Zaplanowane na ten dzień ligowe spotkanie z Górnikiem II Łęczna zostanie przełożone na nieokreślony jeszcze termin środowy. Jagiellonia przyjedzie dzień wcześniej i odbędzie jednostkę treningową. Wypada już „zadbać" o pogodę i czekać na wielkie święto. Bo taki pomysł jak zagranie z Mistrzem Polski na stulecie klubu to strzał w dziesiątkę i event, który musi się udać. Obawiać się jedynie można, że chętnych będzie więcej niż miejsc na trybunach i ktoś będzie musiał odejść z pod kasy z „kwitkiem". Sto lat ma się raz i wielkie brawa dla władz Orląt, że taki mecz zogranizowały!

Piotr Frankowski

eprasa.pl ac64ca2b6d