Masz **moc!**
Przekaż **1% podatku**
Podaruj dzieciom **lepsze życie**
**KRS 0000148747**
www.**przyszloscdladzieci**.org

PRZYSZŁOŚĆ DLA DZIECI
419otbs-c -K

WTOREK |23|04|2019|

# GAZETA OLSZTYŃSKA.pl

cena 2,60 zł \\\ w prenumeracie od 1,57 zł (w tym 8% VAT)

„Gazeta Olsztyńska"
97 693
polubień na FB

ISSN 0137-9127 NR INDEKSU 350176 \\\ NAKŁAD 6 082 NR 95 (19 915) \\\ NA TERENIE POWIATÓW ELBLĄSKIEGO I BRANIEWSKIEGO UKAZUJE SIĘ JAKO DZIENNIK ELBLĄSKI

Fot. Emil Marecki

# STOMIL CZEKA NA 4 MILIONY \5

**DEBATA O DWORCACH** \2

**„TROLL" CHCE 90 DNI WOLNOŚCI** \3

**ZAPALĄ PŁOMIEŃ BRATERSTWA** \6

**SĘDZIA PUKNĘŁA SIĘ W CZOŁO** \7

**CO DALEJ Z PÓŁNOCNĄ OBWODNICĄ?** \9

**CZOŁOWA CZWÓRKA Z WYGRANYMI** \23

ISSN 0137-9127
9 770137 912026 17

eprasa.pl ac795b6829

DZIŚ maks. 17°C min. 11°C 1023 hPa
JUTRO maks. 18°C min. 12°C 1019 hPa

Dziś imieniny: Wojciecha Jerzego

POWIETRZE W OLSZTYNIE
DOBRE ŚREDNIE ZŁE
Źródło: airly.eu Stan na dzień 22.04.2019 godz. 16.30

Jaroty, Nagórki, Brzeziny, Dajtki, Gutkowo, Mazurskie, Śródmieście, Zatorze, Kętrzyńskiego

Partnerem raportu jest:
instalacje fotowoltaiczne
TANIPRAD.ORG.PL
tel. 691-767-611
26819ostr-A

Ewa Mazgal

## BLISKO I DALEKO

Tegoroczna Wielkanoc w Polsce była wyjątkowo pogodna, można by nawet zaryzykować, że beztroska (piszę wczesnym niedzielnym popołudniem). Tymczasem świat nie wszędzie świętował. Na Sri Lance w zamachach zginęło prawie 300 osób, a setki są ranne. Ofiary to chrześcijanie, zabójcy to członkowie skrajnej islamistycznej organizacji, która zabija wszystkich, których uzna za wrogów.

Paradoksem jest jednak to, że w zamachach na świecie największą grupę ofiar islamskich terrorystów stanowią muzułmanie. To jednak nie budzi w nas takich emocji, jak wtedy, kiedy giną chrześcijanie.

Z kolei na Ukrainie obywatele wybrali nowego prezydenta. Został nim (i to z wielką przewagą nad prezydentem Poroszenką ) aktor Wołodymyr Zełenski. We wschodniej części Ukrainy głosowało na niego prawie 90 proc. wyborców.

Z mego dzieciństwa pamiętam, że przy stole zawsze rozmawiało się o polityce i to międzynarodowej. Domowi politolodzy najczęściej analizowali działania mocarstw i oczywiście im „doradzali". Został mi ten nawyk, więc po ukraińskich wyborach rozmawiałam ze znajomymi. Jeden powiedział mi, że były to wybory demokratyczne i przejrzyste. I to cieszy, bo pokazuje, że Ukraina oderwała się już od rosyjskiej wersji „demokracji".

Drugi powiedział, że przez ten „nadmiar" demokracji Ukraina może się rozpaść.

# DZIŚ ROZMAWIAMY O DWORCU

**Jakie są plany PKP SA wobec dworca Olsztyn Główny? Co chce zbudować właściciel dworca PKS? Co się stanie, jeżeli olsztyńskie dworce zostaną zabytkami? Już dzisiaj poznacie państwo odpowiedzi na te pytania.**

To oczywiste, że sprawa budowy nowego kompleksu dworcowego budzi wielkie emocje wśród mieszkańców Olsztyna i całego regionu. Przypomnijmy, że od wielu już lat trwają przygotowania do wdrożenia projektu pod nazwą „Zintegrowane centrum komunikacyjne", które skupiałoby w jednym miejscu zbiorowy transport drogowy i kolejowy. Miasto już zbudowało węzeł przesiadkowy. Trwa też modernizacja linii kolejowej nr 216 na odcinku Działdowo-Olsztyn. W ramach tego projektu w Olsztynie ma zostać zbudowany nowy dworzec oraz przebudowany układ torowy. Z kolei prywatny inwestor zakupił przedsiębiorstwo PKS Olsztyn i grunty, które w planie zagospodarowania przestrzennego są przeznaczone pod budowę galerii handlowej z obowiązkiem zachowania funkcji dworca PKS.

Jednak w marcu 2017 roku trzy lokalne stowarzyszenia wystąpiły do konserwatora zabytków o wpisanie kompleksu dworcowego ( dworce PKP i PKS i budynek biurowy) do rejestru zabytków. Ich zdaniem kompleks dworcowy to jeden z „najlepszych przykładów powojennego funkcjonalizmu, stanowiącego odłam modernizmu międzynarodowego na terenie Warmii i Mazur".

Fot. Zbigniew Woźniak

— Obiekt to także wartościowe dzieło artystyczne, posiadające klarowną kompozycję przestrzenną. Układ litery „L" (na wolnym planie), ustanawiający dwie czytelne pierzeje placu przed dworcem, wraz z charakterystyczną wertykalną dominantą w postaci budynku biurowego jest najbardziej udanym założeniem urbanistycznym w tej części miasta — czytamy w piśmie jednego ze stowarzyszeń.

Wojewódzki konserwator zabytków dwukrotnie odmówił wpisania tych trzech budynków do rejestru zabytków. Stowarzyszenia odwoływały się od tej decyzji. W ostatnim przypadku ich koronnym argumentem było to, że o swojej decyzji konserwator nie poinformował oficjalnie prezydenta Olsztyna.

Kiedy konserwator wyda kolejną decyzję?

— Liczymy, że uda się wydać decyzję do końca maja — mówi Bartłomiej Skrago, rzecznik Wojewódzkiego Urzędu Ochrony Zabytków w Olsztynie.

A czasu jest coraz mniej. Przebudowa dworca Olsztyn Główny jest częścią projektu „Prace na linii kolejowej nr 216 na odcinku Działdowo — Olsztyn" w Programie Operacyjnym Polska Wschodnia 2014-2020 wartego łącznie ok. 400 mln zł. Termin jego zakończenia i rozliczenia wyznaczono na 30 listopada 2022 r.

Nic dziwnego, że Ministerstwo Inwestycji i Rozwoju, w strukturach którego funkcjonuje instytucja zarządzająca Programem Operacyjnym Polska Wschodnia, zapaliło żółte światło w sprawie olsztyńskiej inwestycji.

— Jeżeli do czerwca sprawa nie będzie rozstrzygnięta, czy dworzec jest zabytkiem czy nie, to jest zagrożenie, że nie będzie unijnego dofinansowania dla tej inwestycji — mówił nam niedawno Tomasz Leś z biura prasowego PKP SA.

— Oczekujemy z niecierpliwością, że w końcu będzie jakaś decyzja — mówi Ireneusz Merchel, prezes PKP PLK. — Natomiast jeżeli będzie się to przedłużało, to nie wykluczam, że samodzielnie (bez udziału PKP SA odpowiedzialnego za modernizację dworców) wykonamy modernizację tylko układów peronowych i torowych na stacji, łącznie z przejściem na Zatorze. Uważam, że czas najwyższy ruszyć z tą modernizacją.

W TAKIEJ SYTUACJI PODJĘLIŚMY SIĘ ZORGANIZOWANIA DEBATY: „WSZYSCY CHCEMY NAJLEPSZEGO DWORCA PKP-PKS DLA OLSZTYNA I REGIONU – JEDNI CHCĄ JEGO ODRESTAUROWANIA I ZACHOWANIA W FORMIE ZABYTKU, DRUDZY BUDOWY NOWOCZESNEGO, FUNKCJONALNEGO OBIEKTU NA MIARĘ XXI WIEKU. JAKIE SĄ PRAWDZIWE INTENCJE I ARGUMENTY KAŻDEJ ZE STRON?".

DEBATA ODBĘDZIE SIĘ DZISIAJ W SIEDZIBIE NASZEJ REDAKCJI. BĘDZIE MOŻNA JĄ OBEJRZEĆ NA ŻYWO NA STRONIE GAZETAOLSZTYNSKA.PL. STARTUJEMY O GODZINIE 13.

Wezmą w niej udział: poseł Iwona Arent, prezydent Olsztyna Piotr Grzymowicz, Krzysztof Mamiński, prezes PKP SA, Rafał Twarowski, prezes Retail Provider (właściciel dworca PKS) oraz profesor Piotr Lorens i znany olsztyński architekt Grzegorz Dżus.

Do udziału w debacie zaprosiliśmy także przedstawiciela stowarzyszeń, które chcą wpisania kompleksu do rejestru zabytków. Niestety, spotkaliśmy się z odmową.

**IGOR HRYWNA**
redaktor naczelny „Gazety Olsztyńskiej"

**REDAKTORZY WYDANIA**
Beata Brokowska 89 539 75 90
Barbara Barczuk 89 539 75 02
Bartosz Orliński 89 539 74 87
Piotr Sucharzewski sport@gazetaolsztynska.pl

**WYDANIE ONLINE**
internet@gazetaolsztynska.pl

**REDAKTOR NACZELNY**
Igor Hrywna

**ZASTĘPCY REDAKTORA NACZELNEGO**
Monika Nowakowska
Bartosz Orliński

**GAZETAOLSZTYNSKA.PL**
redakcja@gazetaolsztynska.pl
tel. 89 539 75 20

**PRENUMERATA**
89 539 76 63
89 539 77 77

**REKLAMA W OLSZTYNIE**
ul. Tracka 5
tel. 89 539 74 74
reklama@gazetaolsztynska.pl

**CENTRALNE BIURO OGŁOSZEŃ**
ul. Partyzantów 28,
tel. 89 527 35 70, fax 89 539 74 88

**REDAKCJA W ELBLĄGU**
ul. Rybacka 35
82-300 Elbląg
tel. 55 611 46 00
fax 55 236 17 51
gazeta@dziennikelblaski.pl

**REKLAMA W ELBLĄGU**
ul. Rybacka 35
tel./fax 55 236 16 99
reklamy@dziennikelblaski.pl

**WYDAWCA**
GRUPA WM Sp. z o.o.
ul. Tracka 5
10-364 Olsztyn

**PREZES**
Jarosław Tokarczyk

**DRUK**
Drukarnia Prasowa
GRUPY WM Sp. z o.o.
Olsztyn, ul. Tracka 7
tel. 89 539 74 21

NAKŁAD KONTROLOWANY
ZWIĄZEK KONTROLI DYSTRYBUCJI PRASY

Redakcja nie zwraca niezamówionych tekstów oraz zastrzega sobie prawo dokonywania skrótów w publikowanych listach i nadesłanych materiałach. Redakcja nie odpowiada za treść ogłoszeń. Wydawca zastrzega sobie prawo odmowy przyjęcia ogłoszenia sprzecznego z zasadami moralnymi lub prawem.

eprasa.pl ac795b6829

# „TROLL" CHCE 90 DNI WOLNOŚCI

**PRAWO**\\\ Dziś Sąd Apelacyjny w Białymstoku zdecyduje, czy Piotr M. ps. „Troll" dostanie zgodę na przerwę w odbywaniu kary, by podać się operacji. Mężczyna odsiaduje 25-letni wyrok za zlecenie zabójstwa i porwania dla okupu.

Sąd zajmuje się wnioskiem Piotra M. już kolejny raz. Od czterech lat sprawa przewija się przez sądy w Elblągu, Olsztynie, Gdańsku i Białymstoku. I jak dotychczas te oddalały wniosek o przerwę w odbywaniu kary tłumacząc, że możliwe jest wykonanie zabiegu pod konwojem (tzn. przewiezienie Piotra M. do cywilnego szpitala na operację i potem odstawienie go do szpitala więziennego). A do tego nie jest konieczne udzielenia mu przerwy w odbywaniu kary.

Teraz jednak orzecznictwo w jednym przypadku zmieniło się. Sąd Okręgowy w Olsztynie 14 lutego tego roku udzielił Piotrowi M. przerwy na trzy miesiące w odbywaniu kary, począwszy od połowy marca. W uzasadnieniu tej decyzji sąd wskazał, że obrońca Piotra M. złożył kolejny wniosek o udzielenie skazanemu przerwy w odbywaniu kary ze względu na zły stan zdrowia i konieczność przeprowadzenia operacji kręgosłupa. Sąd uznał, że obecny stan zdrowia skazanego uniemożliwia mu wykonywanie kary, co przemawiało za udzieleniem mu przerwy w karze na 3 miesiące. W tym czasie skazany miał poddać się zaplanowanej na 16 marca operacji oraz rehabilitacji

Jednak prokuratura sprzeciwiła się udzieleniu przerwy w karze i wniosła zażalenie, ale Sąd Apelacyjny w Białymstoku 12 marca utrzymał to postanowienie w mocy. Dwa dni później Sąd Okręgowy w Olsztynie zmienił postanowienie i odmówił Piotrowi M. udzielenia przerwy w karze.

Dlaczego sąd zmienił decyzję? — Sąd wskazał m.in., że z informacji z centrum medycznego, w którym Piotr M. miał być poddany operacji wynika, że termin operacji 16 marca 2019 r. jest już nieaktualny, a nowy termin konsultacji i operacji nie został jeszcze wyznaczony — poinformował nas sędzia Olgierd Dąbrowski-Żegalski, rzecznik prasowy SO w Olsztynie.

Na tę decyzję sądu obrońca skazanego złożył zażalenie, które dziś ma rozpatrzyć Sąd Apelacyjny w Białymstoku.

fot. Zbigniew Woźniak

We wrześniu 2000 roku wysadzono w powietrze auto, którym jechał Jarosław P. ps. „Lenin"

Sprawę Piotra M. bacznie obserwuje Warmińsko-Mazurskie Stowarzyszenie na rzecz Bezpieczeństwa, które zawiązało się w Olsztynie po serii porwań biznesmenów, do jakich doszło jesienią 2000 roku. Stowarzyszenie było zresztą oskarżycielem społecznym w procesie gangsterów. Ich zdaniem „Troll" stanowi w dalszym ciągu poważne i realne zagrożenie dla mieszkańców Olsztyna.

— To kolejna próba Piotra M., żeby opuścić zakład karny, przed odbyciem pełnego wymiaru kary. Od wielu lat chce uzyskać przerwę w jej odbywaniu.

UWAŻAMY, ŻE TEN CZŁOWIEK JEST WYJĄTKOWO GROŹNYM PRZESTĘPCĄ I MOŻE SZUKAĆ TYLKO PRETEKSTU DO WYJŚCIA Z ZAKŁADU KARNEGO — UWAŻA TOBIASZ NIEMIRO, PREZES WARMIŃSKO-MAZURSKIEGO STOWARZYSZENIA NA RZECZ BEZPIECZEŃSTWA.

— Nikt nie odmawia człowiekowi prawa do leczenia, ale operacja powinna być wykona pod konwojem a rehabilitacja już w warunkach szpitalnych w zakładzie karnym. Takie rozwiązanie przedstawiał już wcześniej sąd w Elblągu — dodaje Jerzy Samociuk, dyrektor biura Stowarzyszenia. — Uważamy, że społeczeństwo może obawiać się takiego człowieka na wolności.

Stowarzyszenie nie chce, by powtórzył się przypadek innego aktora gangsterskiej sceny w Olsztynie, a mianowicie Krzysztofa R. Skazany na 5,5 roku więzienia za wymuszanie haraczy otrzymał przerwę w karze na leczenie i uciekł za granicę.

Jednak „Troll" odsiedział już ponad dwie trzecie kary, do końca wyroku zostało mu siedem lat. Jaki interes miałby w tym, by np. uciec gdzieś za granicę i ukrywać się do końca życia? — Mieliśmy przykład Krzysztofa R., do dzisiaj nie można go znaleźć — mówi prezes Niemiro. — Mieliśmy przykład „Predatora" (Grzegorz M. inny skazany w olsztyńskim procesie na 12 lat za udział w porwaniach), który wyszedł na zwolnienie warunkowe i został znowu skazany na 10 lat za wyłudzenia VAT w obrocie paliwami. Nie wierzę w resocjalizację „Trolla". Niech odsiedzi karę do końca — uważa.

Kim jest człowiek, o którym mówią, że to jeden z najgroźniejszych przestępców w historii Olsztyna? Piotr M. pochodzi z porządnej rodziny. Ojciec „Trolla" był dyrektorem jednej z państwowych instytucji w Olsztynie, matka, kobieta też wykształcona, prowadziła własną firmę. W domu chłopakowi niczego nie brakowało.

SKOŃCZYŁ OGÓLNIAK, DOSTAŁ SIĘ NA STUDIA. GRAŁ NAWET W SIATKÓWKĘ W DRUGIM ZESPOLE AZS. RZUCIŁ TO WSZYSTKO I WYBRAŁ INNĄ DROGĘ. PRAWDA O „TROLLU" WYSZŁA NA ŚWIATŁO DZIENNE, KIEDY POLICJA ZACZĘŁA ZATRZYMYWAĆ NA POCZĄTKU 2001 ROKU OLSZTYŃSKICH GANGSTERÓW. WŚRÓD NICH BYŁ PIOTR M. DLA RODZINY TO BYŁ SZOK.

Przypomnijmy, że w tamtych czasach Olsztyn stał się areną wojny gangów. Walka o wpływy w mieście była bezwzględna. I tak na dobrą sprawę zaczęła się już w 1995 roku, kiedy przed swoim domem przy ul. Kanta został zastrzelony przez nieznanego sprawcę Dariusz R., brat Krzysztofa, skazanego później za wymuszanie haraczy. Później zginął na Zatorzu Andrzej R. Pierwotnie miała go zabić bomba ukryta w koszu. Przypadek zdecydował, że wychodząca z klatki kobieta odsunęła kosz i ładunek nie zdetonował. Zabójca był jednak na to przygotowany. Życie Andrzeja R. zakończyła seria z pistoletu maszynowego. Zabójcą okazał się mieszkaniec Kaliningradu, który odsiaduje wyrok 25 lat więzienia.

POTEM NA ULICY WILCZYŃSKIEGO WYLECIAŁ W POWIETRZE JAROSŁAW P., PS. LENIN. W JEGO AUCIE ZDETONOWANO BOMBA. TO BYŁO NAJBARDZIEJ SPEKTAKULARNE ZABÓJSTWO NA ZLECENIE W OLSZTYNIE.

Krew w tamtych czasach lała się strumieniami. Bandyci czuli się coraz pewniej. Z czasem doszli do wniosku, że większe pieniądze dostaną za ludzi. Wzięli się za porwania. Zaczęli też handlować narkotykami. Gangsterów ponoć wsypał diler narkotykowy z grupy „Trolla". Przyszedł na policję z pistoletem. Miał to być dowód, że otrzymał zlecenie zabicia szefa konkurencyjnej grupy. Przestraszył się. Dostał status świadka koronnego. Wkrótce policja zaczęła zatrzymywać sprawców porwań biznesmenów. „Troll" za kratki trafił na początku 2001 roku. Był zamieszany w dwa porwania: właściciela salonu samochodowego i 17-letniego syna właściciela hurtowni. Chłopak zdołał uciec sprawcom przed wpłaceniem okupu. Później ojciec w obawie o życie nastolatka wysłał go do Australii. To samo zrobił inny znany olsztyński biznesmen, po tym jak policja przechwyciła kartkę, na której wypisane były nazwiska przyszłych ofiar porwań.

W 2002 roku „Troll" usłyszał wyrok 15 lat więzienia. Potem wrócił na ławę oskarżonych jako jeden z głównych aktorów wspomnianej wojny gangów. Łączny wyrok dla „Trolla" brzmiał 25 więzienia. Koniec kary upływa mu w 2026 roku.

**Andrzej Mielnicki**
**a.mielnicki@gazetaolsztynska.pl**

eprasa.pl ac795b6829

# PODZIEL SIĘ ZAMIAST WYRZUCAĆ

**SPOŁECZEŃSTWO** \\\ Chleb ląduje w koszu najczęściej. Wędlina też ma się nieźle. Jajka również. W Polsce co roku trafia do śmieci około 9 milionów ton jedzenia. Pod tym względem gonimy europejską czołówkę. Po świętach widać to najbardziej.

Czteroosobowa rodzina miesięcznie wyrzuca do kosza jedzenie o wartości 200 zł. To nie lada problem, bo część z tych produktów to wciąż pełnowartościowa żywność. Po świętach to się jeszcze potęguje. Według Greenpeace Polska zajmuje niechlubne piąte miejsce pod tym względem w Unii Europejskiej — za Wielką Brytanią, Niemcami, Francją oraz Holandią. W Polsce najwięcej marnuje się pieczywa i wędlin, potem owoców, warzyw, nabiału oraz ziemniaków i mięsa. Najczęściej przegapiamy termin przydatności do spożycia, niewłaściwie przechowujemy jedzenie lub kupujemy produkty złe jakościowo. Kupujemy też za dużo i przesadzamy nakładając sobie na talerz.

POTEM NIE DAJEMY RADY TEGO ZJEŚĆ. MIĘDZY INNYMI DLATEGO GOSPODARSTWA DOMOWE MARNUJĄ 2 MLN TON ŻYWNOŚCI, A PRODUCENCI I SKLEPY AŻ 6,6 MLN TON ROCZNIE.

— Po co marnować żywność? Przyznaję się, że ja też kilka razy wyrzuciłam jedzenie do kosza — zdradza na jednym z portali społecznościowych Anna Starmach, kucharka i jurorka MasterChef oraz MasterChef Junior.

— Jest mi z tego powodu bardzo wstyd. Teraz staram się robić bardziej przemyślane zakupy. To, co nam zostaje z obiadu, można w prosty sposób przetworzyć albo oddać innym. Jedzenie łączy ludzi wtedy, kiedy się nim dzielimy. Każdy kucharz ci to powie — to sens naszego zawodu. A dzielenie się ma najpiękniejszy wymiar, zwłaszcza w święta.

— Wyrzucamy jedzenie, bo każdy chce w święta pojeść wyjątkowych smakołyków. To rodzaj celebracji, która ma bardzo długą tradycję. Tyle, że kiedyś wspaniałe uczty i świąteczne obżarstwo było efektem niedojadania na co dzień. A teraz to efekt raczej jedzenia na co dzień byle czego — często sklepowych gotowców. W czasie świąt chcemy zjeść wreszcie rzeczy prawdziwe, przygotowane wedle starych przepisów — zauważa Magda Spiczak-Brzezińska, która mieszka w Biedówku pod Olsztynem.

FREEGANIE TO LUDZIE, KTÓRZY W SPOSÓB RADYKALNY SPRZECIWIAJĄ SIĘ MARNOWANIU JEDZENIA. DLATEGO ŻYWIĄ SIĘ JEDYNIE TYM, CO ZNAJDĄ W ŚMIETNIKACH.

— CO SOBIE SERWUJEMY? OBŻARSTWO, MNÓSTWO RESZTEK, MARNOWANIE JEDZENIA, OCIĘŻAŁOŚĆ PRZED TELEWIZOREM ZAMIAST RODZINNEGO WYPOCZYNKU. A MOŻNA TEGO UNIKNĄĆ.

Chociażby mrożąc jedzenie. A wrzucić do zamrażarki można wszystko — placki, szynki, pieczeń, nawet barszcz biały i żurek. Tylko bez jajka gotowanego, bo mrożone jajko ma gumowatą konsystencję. Ja mam jeszcze jeden sposób, żeby nie marnować jedzenia. Zawsze jeżdżę na gotowe. Święta to okazja, aby odwiedzić rodzinę, a że wszyscy gotują na święta za dużo, to bardzo chętnie dzielą się jedzeniem. Można też podarować jedzenie ubogim.

W Poniedziałek Wielkanocny ruszyła akcja „Podziel się Posiłkiem". W całej Polsce wolontariusze przyjeżdżają pod wskazany adres i odbierają jedzenie. Następnie zawożą je do lokalnych jadłodajni dla ubogich i bezdomnych osób. Akcja trwa jeszcze 2 dni, do 24 kwietnia. Jej zasięg obejmuje ponad 50 miast i miasteczek, m.in. Olsztyn, Elbląg, Ełk i Szczytno.

Jak podzielić się jedzeniem? Wystarczy, że zgłosić chęć przez prosty formularz na stronie akcji podzielmysie.pl. Tam umówimy się na godzinę odbioru. Jedzenie musi być zapakowane w opakowania, które nie zostaną zwrócone — na przykład w słoiki czy torby.

— Przyjmujemy każde świeże, przygotowane w domu potrawy, takie jak szynki, sery, makarony i sałatki. Również ciasta, pieczywo i wszelkie produkty o długim terminie ważności. Jedzenie może być świeżo zrobione lub otwarte. O ile mamy pewność, że jest dobre do zjedzenia w ciągu 24 godzin — wyjaśnia Maria Skołożyńska, organizatorka akcji. — Jeśli mamy wątpliwości, czy jedzenie wciąż będzie świeże następnego dnia, zadajmy sobie pytanie czy dalibyśmy je do jedzenia naszym ukochanym albo naszym dzieciom. Jeśli tak, można je nam przekazać.

A wszystko zaczęło się od jednego bezdomnego. Maria Skołożyńska w 2015 roku robiła zakupy przed Wielkanocą. Podszedł do niej mężczyzna i poprosił o pieniądze. Powiedział, że jest bezdomny. Nie dostał ich, ale propozycję zakupu jedzenia. Zapytała, co chciałby zjeść. Powiedział, że jajka, bo przecież jest Wielkanoc. A on nie ma ich nawet gdzie ugotować. Coś w niej pękło. Święta spędzała zawsze u babci, gdzie był suto zastawiony stół. I w Wielkanoc, i w Boże Narodzenie. Wymyśliła więc akcję, która rozrosła się na całą Polskę. Na początku działała sama. W tej chwili wspiera ją sztab ludzi. Po każdych świętach wydarzenie nabiera rozpędu. Zostało nawet nagrodzone nagrodą #ReeduceFoodWaste Award 2018.

— Ilość wsparcia, miłości, dobra, ciepła i chęci pomocy przekroczyła wszelkie moje oczekiwania — podkreśla Maria Skołożyńska. — Kolejny już raz ruszyliśmy trochę serca Polaków i pomogliśmy setkom, jeśli nie tysiącom bezdomnych osób w całej Polsce.

**ADA ROMANOWSKA**
a.romanowska@gazetaolsztynska.pl

Statystyczny Polak marnuje

**23** kg

żywności rocznie

**42** procent

Polaków przyznaje, że zdarza im się wyrzucać żywność

# SZUKAMY KSIĄŻĘCEJ PARY NA OKŁADKĘ „GAZETY OLSZTYŃSKIEJ"

**NASZA AKCJA**\\\ Diana i Iga to dwie kolejne kandydatki do tytułu Małej Księżniczki. Czekamy na kolejne zgłoszenia. Także kandydatów do tytułu Małego Księcia.

Roczna Diana Dudek i 5-letnia Iga Powroźnik pochodzą z Olsztyna. Obie mają szansę trafić na pierwszą stronę „Gazety Olsztyńskiej".

Przypomnijmy, że nasza akcja Mała Księżniczka i Mały Książę trwa do końca maja i odbywa się we wszystkich powiatach regionu. W plebiscycie mogą brać udział dzieci urodzone 2 kwietnia 2009 roku i później, zamieszkałe w województwie warmińsko-mazurskim.

Zwycięzcy regionalni trafią na okładkę „Gazety Olsztyńskiej". Zwycięzcy powiatowi na okładkę jednego z naszych tygodników lokalnych, w przypadku Olsztyna i powiatu olsztyńskiego: „Tygodnia w Olsztynie i w Powiecie". Kto wygra? O tym zadecydują nasi czytelnicy!

Zgłoszenia prosimy wysyłać na adres: redakcja@gazetaolsztynska.pl.

Fot. archiwum prywatne

Diana Dudek z Olsztyna

Iga Powroźnik z Olsztyna

eprasa.pl ac795b6829

# DWA MILIONY NA DŁUGI, DWA NA KAPITAŁ

**INWESTYCJE** Miasto planuje dofinansowanie Stomilu kwotą 4 mln zł. Projekt uchwały radni omówią na jutrzejszej sesji. Dzisiaj spotkają się w tej sprawie z prezydentem Piotrem Grzymowiczem i inwestorem Michałem Brańskim.

Fot. Emil Marecki

Podczas jutrzejszej sesji jednym z pierwszych punktów będzie projekt uchwały mówiący o dokapitalizowaniu spółki miejskiej 4 milionami złotych. Podczas sesji mamy też poznać szczegóły na temat przyszłości Stomilu.

W uzasadnieniu do projektu uchwały czytamy:

„Celem emisji nowych akcji i podniesienia kapitału zakładowego poprzez wniesienie wkładu pieniężnego jest zapewnienie dalszego rozwoju spółki. Pozwoli to także na umożliwienie wywiązania się ze zobowiązań w stosunku do zawodników, pracowników, podmiotów publiczno-prawnych oraz podmiotów zewnętrznych, których uregulowanie jest warunkiem uzyskania licencji Polskiego Związku Piłki Nożnej na grę w rozgrywkach Fortuna 1 Ligi w sezonie 2019/2020. Podwyższenie kapitału pozwoli na zwiększenie jej wiarygodności w obrocie gospodarczym i ustabilizowanie sytuacji finansowej".

Przypomnijmy, że jeszcze w styczniu Stomil Olsztyn stał na progu bankructwa. W klubie nie było pieniędzy na wypłaty i kolejni piłkarze rozwiązywali kontrakty. Ostatecznie ze składu, który jesienią walczył w Fortuna I Lidze zostało 13 piłkarzy. Kilka dni przed startem rundy wiosennej pojawił się ratunek w postaci Michała Brańskiego, inwestora, który pożyczył pieniądze klubowi. Do Olsztyna trafili piłkarze bez kontraktów i zespół wystartował w rozgrywkach.

Z powodu zaległości finansowych Stomil został już w tym sezonie ukarany trzema ujemnymi punktami. Otrzymanie licencji na grę w pierwszej lidze piłkarskiej jest warunkiem koniecznym do utrzymania drużyny w tej klasie rozgrywkowej.

Czy radni zdecydują się na dokapitalizowanie Stomilu Olsztyn S.A.?

— We wtorek odbędzie się spotkanie z inwestorem. Przedstawimy perspektywę rozwojową spółki oraz zaprezentujemy projekt porozumienia z inwestorem — mówi Łukasz Łukaszewski, radny Koalicji Obywatelskiej. — Spotkanie pozwoli lepiej zrozumieć konieczność podwyższenia kapitału zakładowego i objęcia przez gminę akcji spółki w kontekście planowanych zmian strukturalnych.

DALIŚMY PREZYDENTOWI ZGODĘ NA ROZMOWY I DZIAŁANIE W KIERUNKU ZBYCIA CZĘŚCI UDZIAŁÓW.

Jesteśmy zainteresowani tym rozwiązaniem, ale opinię będziemy mogli wygłosić po wszystkich spotkaniach. Wtedy będziemy wiedzieć, jak głosować.

— To jeszcze kwestia dyskusji. Przed głosowaniem spotykamy się z prezydentem — mówi Radosław Nojman, radny PiS i szef Komisji Sportu i Rekreacji. — Na spotkaniu prezydent chce nam wytłumaczyć potrzebę dokapitalizowania spółki w kontekście jej ewentualnej, przyszłej sprzedaży.

— W kwestii głosowania, myślę, że nasz klub zagłosuje „za", ale jest jeszcze za wcześnie, żeby to stwierdzić (rozmawialiśmy w piątek, 19 kwietnia) — mówi nam Nelly Antosz, radna z klubu Demokratyczny Olsztyn. — Wszystko okaże się podczas spotkania we wtorek, 23 kwietnia. Osobiście poznamy wtedy inwestora. Czekamy więc na to spotkanie i wówczas będziemy wiedzieć, jak wygląda sytuacja.

Swój punkt widzenia przedstawił nam też Zbigniew Dąbkowski z prezydenckiego klubu Ponad Podziałami. — Spotkanie zorganizował prezydent na prośbę radnych. Obecność na tym spotkaniu zadeklarował też inwestor, Michał Brański. Żeby nie podkręcać atmosfery podczas sesji, wszelkie wątpliwości chcemy przedstawić wszystkim radnym — mówi. — Podczas spotkania zostanie przedstawiony wzór umowy. Prezydent chce zgody na podwyższenie kapitału spółki i wyemitowanie obligacji. Działania prezydenta i inwestora będą określone w umowach. Radni chcą się zapoznać z projektami i taką możliwość prezydent chce im udostępnić.

Co do przyszłej sprzedaży spółki...

— INWESTOR NIE JEST ZAINTERESOWANY CAŁKOWITYM PRZEJĘCIEM — PODKREŚLA ZBIGNIEW DĄBKOWSKI.

— Część akcji ma pozostać w posiadaniu stowarzyszenia. W rękach miasta, łącznie z tym, co ma stowarzyszenie pozostanie 15 procent, a 85 procent w rękach pana Brańskiego.

W kontekście ewentualnych zarzutów, co do sensowności wydawania kolejnych pieniędzy na Stomil radny tłumaczy:

— Wiem, że nie wszyscy uważają, że powinniśmy przeznaczać kolejne pieniądze na Stomil. Pojawią się zarzuty, że brakuje na coś innego, a dajemy na piłkarzy. Jeśli jednak chodzi o miasto, to inwestycja w Stomil, to są wydatki majątkowe, to nie są wydatki z bieżących dochodów. To kolosalna różnica — podkreśla Dąbkowski. — Ciągle mówimy, że na sprawy bieżące nie starcza pieniędzy i tak w zasadzie jest, ale na wydatki majątkowe miasto zawsze bierze kredyt. W tej sytuacji też pewnie tak będzie. Procedura przejęcia klubu trwa tak długo m.in. przez to, żeby miasto mogło wygenerować środki w zakresie wydatków majątkowych, nie angażując wydatków bieżących, czyli tego, co wpływa do budżetu z podatków. Dwa miliony pójdą na spłaty długu, bo tak powinien postąpić samorząd. To pieniądze ZUS-u, urzędu skarbowego i zaległe wynagrodzenia. Pozostałe dwa miliony pójdą na funkcjonowanie klubu. Wydaje mi się, na bardziej przejrzystych zasadach. Jestem bardzo zadowolony z tego rozwiązania — nie ukrywa Zbigniew Dąbkowski.

**PAWEŁ JASZCZANIN**
p.jaszczanin@gazetaolsztynska.pl

# ŻOŁNIERZ, KTÓRY PRÓBOWAŁ UMÓWIĆ SIĘ Z 14-LATKĄ SKAZANY

**PRAWO** Pułkownik z Elbląga usłyszał wyrok za to, że próbował doprowadzić do obcowania płciowego z nieletnią. Wojskowy dał się podejść łowcy pedofilów.

Pułkownik Wielonarodowej Dywizji Północ-Wschód w Elblągu został zatrzymany w zeszłym roku po tym, jak umówił się na spotkanie z nieletnią. Policja zatrzymała 52-letniego mężczyznę, gdy przyszedł na spotkanie, jak sądził, z 14-latką, z którą umówił się przez portal internetowy. Pod nastolatkę podszył się jednak łowca pedofilów z Grudziądza. Kiedy mężczyzna przyszedł na spotkanie, czekali już na niego policjanci.

Po tych wydarzeniach oficer, który był wtedy szefem sztabu Wielonarodowej Dywizji Północ–Wschód w Elblągu decyzją szefa MON został zdjęty ze stanowiska i przeniesiony do rezerwy kadrowej. Sprawą natomiast zajął się wymiar sprawiedliwości.

— Mężczyzna został oskarżony o to, że w lipcu 2017 roku przez internet oraz wysyłając wiadomości SMS i dzwoniąc przez telefon komórkowy, usiłował złożyć propozycję obcowania płciowego małoletniemu poniżej lat 15 i zmierzał do jej realizacji — poinformował Maciej Plaskacz, prezes Sądu Rejonowego w Grudziądzu.

Niemal dwa lata później, w czwartek 18 kwietnia, sędzia uznał oficera za winnego. Został on skazany na rok więzienia, z warunkowym zawieszeniem na trzy lata. — Sąd na okres próby oddał oskarżonego pod dozór kuratora — podał prezes grudziądzkiego sądu.— Sąd wymierzył ponadto oskarżonemu grzywnę w wysokości 4 tysięcy złotych, oraz zasądził na rzecz Skarbu Państwa kwotę 980 złotych tytułem opłaty, a także obciążył go wydatkami poniesionymi w toku postępowania.

Od tego wyroku oskarżonemu przysługuje prawo do odwołania.

Przypomnijmy, utworzenie w Elblągu dowództwa Wielonarodowej Dywizji Północ-Wschód jest wynikiem szczytu NATO, który odbył się w 2016 roku w Warszawie. To wtedy zawarto postanowienie o powołaniu batalionowych grup bojowych w Estonii, na Litwie, Łotwie i w Polsce. **lr**

eprasa.pl ac795b6829

# ZAPALĄ PŁOMIEŃ BRATERSTWA

**SĄSIEDZI**\\\ Polscy harcerze chcą przywrócić Polakom pamięć o żołnierzach armii Ukraińskiej Republiki Ludowej, sojusznikach Polski w wojnie 1920 roku. Nasi harcerze kilka ich grobów odnaleźli w warmińsko-mazurskim.

Maksym Maruszeczko, Andrij Dmytrenko i Petro Seniuk to trzej żołnierze Ukraińskiej Republiki Ludowej. Sto lat temu byli sojusznikami Polaków podczas wojny z bolszewikami. Walczyli też o wolną Ukrainę. Ukraina swoją niepodległość proklamowała w styczniu 1918 roku. Od 1919 roku na czele URL stał Symon Petlura. W obliczy wspólnego zagrożenia 22 kwietnia 1920 roku Marszałek Piłsudski i Ataman Petlura podpisali umowę, która zakładała między innymi wspólną walkę z bolszewikami. W wojnie 1920 roku po polskiej stronie wzięło udział około 20 tysięcy Ukraińców. Najbardziej znanym z nich jest generał Marko Bezruczko (1893-1944). Bezruczko w 1920 roku dowodził obroną Zamościa przed armią konną Budionnego.

OBRONIŁ MIASTO I DZIĘKI TEMU UNIEMOŻLIWIŁ BOLSZEWIKOM WYJŚCIE NA POLSKIE TYŁY.

Po podpisaniu rozejmu z Sowiecką Rosją ukraińskich żołnierzy na terytorium Polski internowano. Jedno z takich miejsc, gdzie przebywali, odwiedził Marszałek Piłsudski i powiedział pamiętne słowa: — Ja was przepraszam panowie, ja was bardzo przepraszam, nie tak miało być... Później ukraińscy żołnierze rozjechali się po Polsce. Przynajmniej trzech z nich po II Wojnie Światowej trafiło do naszego regionu. To pamięć między innymi o nich chce przywrócić ZHP w ramach akcji „Płomień Braterstwa".

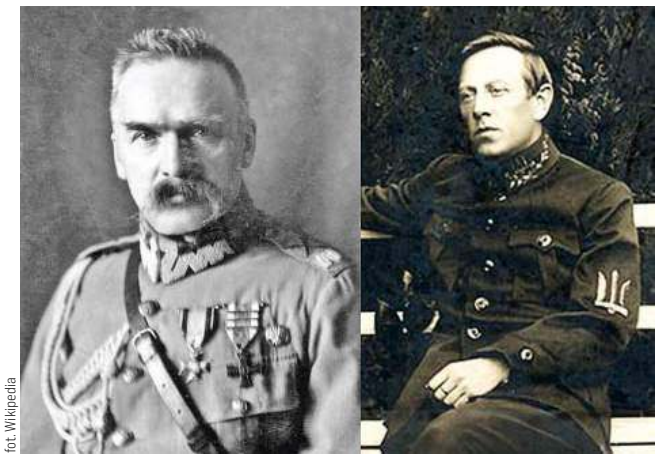

fot. Wikipedia

Marszałek Józef Piłsudski i Ataman Symon Petlura

— W ciągu minionych 30 lat uczyniliśmy wiele kroków w stronę przyjaźni... Jednocześnie w obu naszych krajach w przestrzeni publicznej najmocniej słychać głosy pełne wrogości, potęgujące nieufność, wzywające do rozliczania drugiej strony bez oglądania się na własne winy...— piszą harcerze.

— NIE ZAPOMINAMY NAUKI PŁYNĄCEJ Z KRZYWD, JAKIE NASZE NARODY WYRZĄDZAŁY SOBIE WZAJEMNIE, ALE PRZYSZŁOŚĆ CHCEMY BUDOWAĆ NA TYM, CO NAS ŁĄCZY.

Na Warmii i Mazurach udało się odnaleźć trzy mogiły żołnierzy URL: Maksyma Maruszeczki w Bartoszycach, Petra Seniuka w Lidzbarku Warmińskim i Andrija Dmytrenki w Kętrzynie. O tym ostatnim wiadomo, że żył w latach 1898-1967 i był nie tylko żołnierzem, ale i dyrygentem chórów wojskowych oraz cerkiewnych. Z kolei Petro Seniuk (1892-1976) walczył w szeregach 5 Chersońskiej Dywizji Armii Czynnej URL.

Płomień Braterstwa (drużyny harcerskie mogą się do niej zgłaszać do 31 maja poprzez stronę odkrywcy.zhp.pl) polega nie tylko odnalezieniu grobu ukraińskiego żołnierza i jego uporządkowaniu. Dalsze kroki to zaangażowanie samorządów i lokalnej społeczności, współpraca z mediami i promocja wydarzenia, by zachęcić mieszkańców do udziału w kulminacyjnej uroczystości. Organizatorzy zaplanowali ją na 14 sierpnia w całej Polsce na godz. 18. Wtedy uczestnicy Płomienia Braterstwa nie tylko zapalą na grobach znicze, ale też usiądą przy wspólnym ognisku.

fot. Stanisław Iwaniuk

Kętrzyńscy harcerze zaopiekują się grobem Andrzeja Dmytrenki

— W tej akcji wezmą też udział harcerze z hufca Kętrzyn — powiedział nam hm Stanisław Iwaniuk, przewodniczący hufcowej komisji historycznej. To on odnalazł grób Andrija Dmytrenki na kętrzyńskim cmentarzu.

Do akcji przymierzają się też harcerze z hufca Bartoszyce. — Na pewno będziemy opiekować się grobem Maksyma Maruszeczki — powiedział nam Paweł Wołoch, komendant hufca.

Organizatorzy akcji Płomień Braterstwa w apelu do druhen i druhów przypominają pozytywne wydarzenia z polsko-ukraińskiej historii. Przypominają też słowa Jana Nowaka-Jeziorańskiego, kuriera z Warszawy, o tym, że pokojowe relacje między narodami najskuteczniej buduje się na poziomie obywateli. Warto je budować na tym, co nas łączy i przywrócić pamięć o żołnierzach Ukraińskiej Republiki Ludowej.

**EWA MAZGAL**
e.mazgal@gazetaolsztynska.pl

W SKŁAD WARMIŃSKO-MAZURSKIEJ CHORĄGWI ZHP IM GRUNWALDU WCHODZI 21 HUFCÓW O RÓŻNEJ WIELKOŚCI (OD OBSZARU DWÓCH POWIATÓW DO HUFCÓW DZIAŁAJĄCYCH NA TERENIE JEDNEJ GMINY).

REKLAMA

**Granity - Marmury** ZENON SOWIŃSKI
• schody zewnętrzne i wewnętrzne
• blaty kuchenne i łazienkowe
• parapety
NAGROBKI
Olsztyn, ul. M. Zientary-Malewskiej 47
Otwarte od 7.00 do 18.00
e-mail: zenonsowinski@gmail.com
kom. 602-268-149, 505 062 508
50319otbr-F-P

Burmistrz Miasta Braniewa informuje, że w siedzibie Urzędu Miasta Braniewa, ul. Kościuszki 111, oraz na stronie www.bip.braniewo.pl na okres 21 dni zostało wywieszone zarządzenie nr 65/2019 Burmistrza Miasta Braniewa z dnia 15 kwietnia 2019 r. w sprawie ogłoszenia wykazu nieruchomości lokalowych przeznaczonych do sprzedaży w drodze bezprzetargowej.

13319razr-a -0

REKLAMA

**przetarg**
Zarząd Spółdzielni Mieszkaniowej „Odrodzenie" w Szczytnie ul. Narońskiego 2 tel.(089) 624-28-65 ogłasza przetarg nieograniczony na montaż nawietrzników w stolarce okiennej zamontowanej w lokalach mieszkaniowych członków Spółdzielni. Szczegółowe wymagania dotyczące przetargu oraz warunków jakim powinna odpowiadać forma składania ofert określają szczególne warunki dla przetargu (do odebrania w siedzibie Spółdzielni). Szczegółowych informacji udziela Dział Techniczny Spółdzielni tel. 624-31-46. Oferty wraz z wymaganym wadium w wys. 500 zł płatnym na konto Spółdzielni należy składać do dnia 14.05.2019. do godz. 14-tej. Otwarcie ofert nastąpi 15.05.2019r. Spółdzielnia zastrzega sobie prawo swobodnego wyboru oferty oraz możliwość unieważnienia przetargu bez podania przyczyn.
215719opb1-b -0

**przetarg**
Zarząd Spółdzielni Mieszkaniowej „Odrodzenie" w Szczytnie ul. Narońskiego 2, tel. 89 624-28-65 ogłasza przetarg nieograniczony na wymianę stolarki okiennej w lokalach mieszkaniowych członków Spółdzielni. Szczegółowe wymagania dotyczące przetargu oraz warunków jakim powinna odpowiadać forma składania ofert określają szczególne warunki przetargu (do odebrania w siedzibie Spółdzielni). Szczegółowych informacji udziela Dział Techniczny Spółdzielni, tel. 624-31-46. Oferty wraz z wymaganym wadium w wys. 2000 zł płatnym na konto Spółdzielni należy składać do dnia 14.05.2019 r. do godz. 14-tej. Otwarcie ofert nastąpi 15.05.2019 r. Spółdzielnia zastrzega sobie prawo swobodnego wyboru oferty oraz możliwość unieważnienia przetargu bez podania przyczyn.
215719opb1-a -0

**przetarg**
Zarząd Spółdzielni Mieszkaniowej „Odrodzenie" w Szczytnie ul. Narońskiego 2 tel. (089) 624-28-65 ogłasza przetarg nieograniczony na renowację elewacji budynków mieszkalnych Spółdzielni na powierzchni ok. 7 000 m2. Szczegółowe wymagania dotyczące przetargu oraz warunków jakim powinna odpowiadać forma składania ofert określają szczególne warunki przetargu (do odebrania w siedzibie Spółdzielni). Szczegółowych informacji udziela Dział Techniczny Spółdzielni tel. 624-31-46. Oferty wraz z wymaganym wadium w wys. 2500 zł płatnym na konto Spółdzielni należy składać do dnia 14.05.2019 r. do godz. 14-tej. Otwarcie ofert nastąpi 15.05.2019 r. Spółdzielnia zastrzega sobie prawo swobodnego wyboru oferty oraz możliwość unieważnienia przetargu bez podania przyczyn.
215719opb1-c -0

**Sprzedam!**
**Nieruchomość przemysłowa w Gutkowie, przy Łukasiewicza 49**
**tel. 606 926 913**
**Powierzchnia 0,7487 ha**
**Budynek produkcyjny – 928,12 m²**
**Budynek produkcyjny – 487,58 m²**
**Budynek biurowo-socjalny – 171,30 m²**
**Możliwość zakupu nieruchomości razem z węzłem betoniarskim 60 m³/h lub bez niego**
71919ggi-A-N

**Naczelnik Urzędu Skarbowego w Olsztynie**

podaje się do publicznej wiadomości, że: dnia 30.04.2019 r. o godzinie 11:00 w lokalu znajdującym się pod adresem: NOWA WIEŚ MAŁA 40, 11-040 DOBRE MIASTO, celem uregulowania należności na rzecz: NACZELNIK URZĘDU SKARBOWEGO W OLSZTYNIE – URZĄD SKARBOWY W OLSZTYNIE, odbędzie się sprzedaż z licytacji niżej wyszczególnionego przedmiotu zajętego w dniu 16.11.2018 r., należącego do: BOGART SPÓŁKA Z OGRANICZONĄ ODPOWIEDZIALNOŚCIĄ, NOWA WIEŚ MAŁA 40, 11-040 DOBRE MIASTO

| Lp. | Nazwa | ilość | Wartość szacunkowa w zł | Cena wywołania w zł |
|---|---|---|---|---|
| 1. | MASZYNA SPECJALISTYCZNA: RENTGEN PRZEMYSŁOWY DAGE; MODEL XD7500NT; SERIA X200110; ROK PROD. 2010 | 1 | 151.400,00 | 113.550,00 |

Zajętą ruchomość można oglądać w dniu 30.04.2019 r. od godz. 10:00 do godz. 11:00 w lokalu należącym do firmy Bogart Sp. z o.o., Nowa Wieś Mała 40, 11-040 Dobre Miasto.
Jeżeli wartość szacunkowa przedmiotu zajęcia przekracza kwotę 4.500,00 zł, warunkiem udziału w licytacji jest wniesienie do organu egzekucyjnego wadium w wysokości 1/10 kwoty oszacowania. Naczelnik Urzędu Skarbowego w Olsztynie zastrzega sobie prawo do odwołania licytacji bez podawania przyczyny nie odpowiada za wady ukryte ww. ruchomości. Dodatkowe informacje o przedmiocie sprzedaży można uzyskać pod numerami telefonów 605434930 (Tomasz Niżewski), 89 539 25 29 lub 3 dni przed licytacją w pokoju 412 w siedzibie US Olsztyn. Ponadto informuje się, iż sprzedaż ww. ruchomości będzie podlegała opodatkowaniu podatkiem od towarów i usług.

46919otbr-a-M

eprasa.pl ac795b6829

# SĘDZINA PUKNĘŁA SIĘ W CZOŁO

**OBYCZAJE**\\\ Na spotkaniu sędziów, jedna z nich wykonała gest „pukania się w czoło" w stosunku do innego. Po siedmiu miesiącach przedstawiciel Temidy z Nowego Miasta poczuł się znieważony i zażądał przeprosin. Czy je usłyszy - nie wiadomo.

Do swego rodzaju scysji miało dojść podczas Zgromadzenia Ogólnego sędziów okręgu elbląskiego. Jego członkowie mieli przyjąć uchwałę, na mocy której prezes Sądu Okręgowego miał opublikować uchwały zgromadzenia, krytykujące Krajową Radę Sądowniczą oraz działania sędziowskich rzeczników dyscyplinarnych.

W tej sprawie głos miał zabrać prezes Sądu Rejonowego w Nowym Mieście Lubawskim Michał Lasota. Próbował on udowodnić, że przedstawiciele zgromadzenia nie mogą zmusić prezesa Sądu Okręgowego do publikacji uchwał.

Fot. Archiwum GO/PG

JAK WYNIKA Z RELACJI, W REAKCJI NA WYSTĄPIENIE KOLEGI JEDNA Z SĘDZIN ODWRÓCIŁA SIĘ W STRONĘ SĘDZIEGO LASOTY I... „PUKNĘŁA" SIĘ W CZOŁO. TEN GEST NIE PRZESZEDŁ BEZ ECHA.

Sędzia Lasota bowiem zwrócił się do prezesa elbląskiego Sądu Okręgowego żądając przeprosin, bo „sędziemu nie przystoi takie zachowanie, jakiego dopuściła się" wspomniana sędzina. Tym samym bowiem mogła uchybić godności urzędu.

— Pismo rzeczywiście wpłynęło do Sądu Okręgowego, pan sędzia napisał je jako członek zgromadzenia, nie jako prezes sądu w Nowym Mieście Lubawskim, i nie jako rzecznik dyscyplinarny — poinformował nas Tomasz Koronowski, rzecznik prasowy Sądu Okręgowego w Elblągu. — Domaga się w nim przeprosin od pani sędzi, nie domaga się wszczęcia postępowania dyscyplinarnego. Do tej pory nie ma jeszcze odpowiedzi pani sędzi.

Sytuację skomentował na łamach Onetu prezes Stowarzyszenia Sędziów „Iustitia" prof. Krystian Markiewicz. — Zalecałbym więcej dystansu do siebie i zdrowego rozsądku — ocenił. — Ciekawe jest to, że aż kilka miesięcy zajęło mu dojście do konkluzji, że taki gest, jak puknięcie się w czoło, jakieś wartości i godność osobistą mu narusza. A przecież w każdych okolicznościach dopuszczalna jest jakaś forma ekspresji, tak słowem, jak gestem — podkreślił sędzia Markiewicz.

— PANU LASOCIE PROPONOWAŁBYM SKUPIĆ SIĘ NA CZYMŚ WAŻNIEJSZYM NIŻ WYNAJDOWANIE NOWYCH PRETEKSTÓW, BY ŚCIGAĆ SĘDZIÓW.

Jak się okazuje, nie tylko sędzia Lasota ma pretensje do zachowania innych sędziów, ale i inni sędziowie, mają sporo do zarzucenia sędziemu Lasocie. – Zgromadzenie Ogólne Sędziów Apelacji Warszawskiej kategorycznie sprzeciwia się działaniom podejmowanym przez Rzecznika Dyscyplinarnego Sędziów Sądów Powszechnych Piotra Schaba i jego zastępców Michała Lasotę i Przemysława Radzika wobec sędziów manifestujących brak zgody na działania godzące w niezależność sądów i niezawisłość sędziów – czytamy w komunikacie opublikowanym przez „Iustitię".

— Czynności rzeczników dyscyplinarnych wymierzone w sędziów odważnie broniących Konstytucji RP i sprzeciwiających się działaniom mającym na celu ich polityczne podporządkowanie, zmierzają w oczywisty sposób do zastraszenia całego środowiska sędziów — uważają warszawscy sędziowie. — Zgromadzenie Ogólne Sędziów Apelacji Warszawskiej za niedopuszczalne uważa prowadzenie przez zastępców Rzecznika Dyscyplinarnego Sędziów Sądów Powszechnych, sędziów Michała Lasotę i Przemysława Radzika czynności zmierzających do ustalenia, kto był autorem uchwał podejmowanych przez organy samorządu sędziów o odroczeniu opiniowania kandydatów na urząd sędziego do czasu rozstrzygnięcia wątpliwości co do statusu prawnego Krajowej Rady Sądownictwa, a w szczególności tego, czy obecny jej skład został powołany w sposób zgodny z Konstytucją RP i standardami Unii Europejskiej.

**„IUSTITIA"** TO NAJWIĘKSZE STOWARZYSZENIE SĘDZIOWSKIE W POLSCE. LICZĄCYM PONAD 3500 CZŁONKÓW, CO STANOWI OK. 1/3 OGÓLNEJ LICZBY SĘDZIÓW W RP.

Wedle autorów wspomnianych uchwały, takie działania godzą w konstytucyjną niezależność sądów, której jednym z przejawów jest prawo organów samorządu sędziów do zabierania głosu w sprawach dotyczących Wymiaru Sprawiedliwości.

**IGOR HRYWNA**
i.hrywna@gazetaolsztynska.pl

# NASZE WIELKIE OLSZTYŃSKIE ŚNIADANIE

**ŚWIĘTA**\\\ Przy stołach zasiedli goście i wolontariusze. Był żurek, ciasta i życzenia. Zabrzmiało też radosne „Alleluja".

W niedzielne przedpołudnie w akademickiej stołówce Kuźnia Smaków odbyło się pierwsze Wielkanocne Śniadanie dla Samotnych.

Przyjść na nie mógł jednak każdy, kto tylko odczuwał taką potrzebę. Pan Czesław jest sam, odkąd zmarła jego mama. Na śniadanie przyszedł z kolegą Bernardem, którego poznał kiedyś nad Jeziorem Kortowskim. Karolina z Ostródy angażowała się w akcję jako wolontariuszka, bo wychowała się w rodzinie, która zawsze się dzieliła z innymi. — Mama czeka na mnie w domu, ale ona jeszcze się mną nacieszy — mówiła. — Tutaj mogę zrobić coś dobrego.

Organizatorem przedsięwzięcia była fundacja Wolne Miejsce z Katowic. W Olsztynie koordynatorami akcji byli Janusz Ciepliński, dyrektor Powiatowej Szkoły Muzycznej w Dywitach oraz Piotr Duliszewski. Ogromną pracę wykonali wolontariusze, których było ponad 80. Jedną z nich jest Dorota Pszczoła, radna z Dywit. — Jak powiedział Jan Paweł II miarą człowieczeństwa jest miłość do drugiego

fot. Kamil Foryś

Za wielkanocnymi stołami zasiadło kilkaset osób

człowieka — tłumaczyła swoje zaangażowanie w Wielkanocne Śniadanie dla Samotnych.

Spotkanie przy wielkanocnym stole miało też swój wymiar religijny a jednocześnie ekumeniczny. Głos zabrali ks. Paweł Rabczyński, rektor WSD „Hosianum" w Olsztynie i pastor Kościoła zielonoświatkowego Adam Giska. Obecny był również bp pomocniczy archidiecezji warmińskiej ks. Janusz Ostrowski. Zebrali obejrzeli też krótkie widowisko pasyjne. W roli Jezusa wystąpił Łukasz Czarnecki-Pacyński, nasz redakcyjny kolega, a w roli Piłata jeden z synów Janusza Cieplińskiego. Z Mediolanu, gdzie studiuje ekonomię, przywiózł na święta na Warmię kolegę Brazylijczyka, by ten nie spędzał Wielkanocy samotnie w akademiku.

Dyrektor Ciepliński przyznał, że przygotowanie śniadania zajęło mu kilka tygodni życia, a szczególnie intensywny był tydzień ostatni. - Nie zorganizowalibyśmy śniadania, gdyby nie pomoc nie tylko wolontariuszy, ale również instytucji i firm — podkreślił. — UWM udostępnił nam stołówkę, Filharmonia Warmińsko-Mazurska pożyczyła czerwony dywan, studentki Uniwersytetu Trzeciego Wieku upiekły ciasta. Bardzo jestem wszystkim wdzięczny.

**Ewa Mazgal**

eprasa.pl ac795b6829

# UWIECZNIŁ KATEDRĘ NOTRE DAME

**OLSZTYN**\\\ Gdy jako dziecko usłyszał organy w Świętej Lipce, przeżył wstrząs. Teraz komponuje muzykę organową. Ale Wiesław Ostrowski rysuje też francuskie katedry. Narysował też paryską Notre Dame.

**— Kiedy narysowałeś katedrę Notre Dame?**

— Rysunek katedry powstał mniej więcej dwa lata temu. Inspiracją było zdjęcie z przewodnika o Paryżu, który kupiłem, gdy byłem w 2006 roku w stolicy Francji na wycieczce. Obraz był pokazywany na wystawie w Centrum Polsko-Francuskim w Olsztynie w 2017 r.

**— Dlaczego zacząłeś rysować katedry?**

— Gdy byłem we Francji, szczególnie mi się spodobały, ich misterna konstrukcja, łuki przypominające las, nieziemskie witraże. Po powrocie z podróży, zapragnąłem gotyckie kościoły, w tym katedrę Notre Dame w Paryżu, uwiecznić na rysunkach, które będą mi towarzyszyć i przypominać o tych wielkich budowlach .

**— Co poczułeś na wieść o pożarze katedry Notre Dame?**

— Niewysłowiony ból, który złagodziła mi, choć na chwilę, muzyka organowa Jana Sebastiana Bacha, nagrana w katedrze Notre Dame.

**— Chciałbyś ją zobaczyć odbudowaną?**

— Oczywiście. Chciałbym zobaczyć odbudowaną katedrę i poczuć ulgę i spokój, że wszystko powróciło do pierwotnego stanu.

**— Porozmawiajmy trochę o tobie. Interesuje Cię idea przenikania sztuk...**

— Zajmuję się wieloma dziedzinami sztuki. Piszę opowiadania, wiersze, maluję obrazy, komponuję muzykę. Dzięki temu zachowuję w sztuce różnorodność. Gdy znudzi mi się malowanie, to siadam do komponowania muzyki. Wzoruję się na Leonardo da Vinci, który tworzył różne rzeczy.

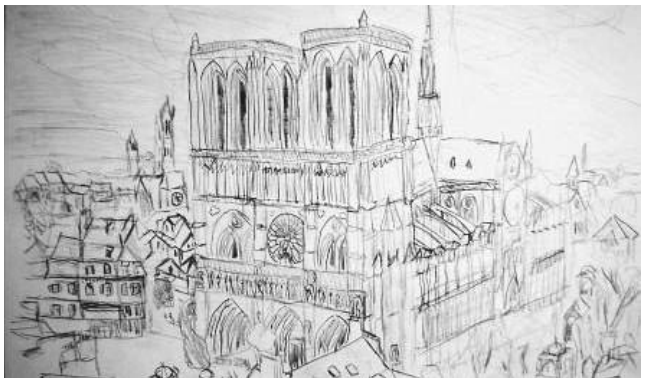

for: archiwum

— Katedry mnie fascynują — mówi artysta

**— Czym dla Ciebie jest muzyka, w szczególności organowa?**

— Muzyka organowa podoba mi się najbardziej. Usłyszałem tę muzykę po raz pierwszy w Świętej Lipce, gdy byłem dzieckiem. Odczułem ją, jakby uderzył we mnie piorun. To jest moja miłość od pierwszego... usłyszenia. organy to potężny instrument i lubię na nim grać.

**— W lubelskim Wydawnictwie POLIHYMNIA ukazały się Twoje „Cztery utwory na organy". Kiedy je skomponowałeś?**

— Wydane utwory są podsumowaniem mojego dorobku obejmującego lata od 2000 do 2019 roku.

**— Dlaczego zdecydowałeś się je opublikować?**

— Zdecydowałem się na publikacje, bo jak mówił Wojciech Kilar (kompozytor muzyki poważnej i filmowej, między innymi do filmu „Pan Tadeusz"- red.) „muzyka nie wykonywana, zamiera".

**— Czy przewidujesz w najbliższym czasie publiczny koncert utworów organowych w twojej kompozycji?**

— Przyznam, że na razie nie mam planów zorganizowania koncertu, ale poszukuję wykonawców. Liczę, że może któryś z czytelników, organistów zainteresuje się moją muzyką.

**MAREK BARAŃSKI**
redakcja@gazetaolsztynska.pl

**WIESŁAW OSTROWSKI**
urodził się w 1979 roku w Olsztynie. Od dwunastego roku życia uczył się grać na keyboardzie, a potem kompozycji u Włodzimierza Jarmołowicza. Studiował prawo na uniwersytecie w Poznaniu i muzykę w Archidiecezjalnej Szkole Muzyki Kościelnej w Olsztynie. Komponuje utwory neobarokowe i neoklasyczne na organy. Informacje o artyście: wiesiekostrowski.pl

REKLAMA

NEW HOUSE nieruchomości
664 031 061
Olsztyn, ul. Warmińska 7/4
biuro@newhouse.co
www.newhouse.co
• SPRZEDAŻ
• KUPNO
• ZAMIANA
• POMOC PRAWNA
192418otbr-k-M

Lender finanse
KREDYTY DLA KAŻDEGO
• KONSOLIDACYJNE • GOTÓWKOWE
• CHWILÓWKI NA DOWÓD
OLSZTYN, UL. KOŚCIUSZKI 6 tel. 506-350-550
48719otbr-g-O

ŁEZKA SERWIS
PHU ŁEZKA DARIUSZ KULMACZEWSKI
10-417 OLSZTYN, UL. TOWAROWA 14

• SERWIS OPON
• ALUFELGI
• NAPRAWA
• PRANIE TAPICEREK
• AUTO DETALING
pon.-pt. 8.00-17.00, sob. 8.00-14.00 | www.lezka.eu | tel. 602 170 195
208318otbr-G -N

68819otbr-A -N

AGENCJA MIENIA WOJSKOWEGO

DYREKTOR ODDZIAŁU REGIONALNEGO AGENCJI MIENIA WOJSKOWEGO W OLSZTYNIE

**informuje o sprzedaży w drodze II przetargu ustnego nieograniczonego lokalu mieszkalnego nr 17 położonego w Ornecie, przy ulicy Osiedle Dąbrowskiego 3 (OL1L/00025041/0)**

**Lokal mieszkalny o pow. 35,80 m² (II piętro)**, składa się z 2 pokoi, kuchni, łazienki i przedpokoju. Powierzchnia przynależna do lokalu 8,10 m², stanowiąca piwnicę. Udziały w częściach wspólnych budynku i w działce gruntu nr **268/2** wynoszą **432/10000**. Lokal wyposażony jest w instalacje: elektryczną, wodno-kanalizacyjną. Lokal wolny jest od obciążeń.

**Cena wywoławcza 55 000,00 zł. Wadium 5 500,00 zł.**

**Do ceny wylicytowanej w przetargu zostanie doliczony podatek VAT według stawki obowiązującej w dniu zawarcia umowy kupnasprzedaży.** Warunkiem przystąpienia do przetargu jest wpłacenie wadium w wysokości podanej w ogłoszeniu. Wadium należy wpłacić przelewem **na konto: OReg AMW, 10-219 Olsztyn, ul. Kasprowicza 1, BGK OOlsztyn, nr 37 1130 1189 0025 0130 8320 0008**. Wpłacone wadium winno się znajdować na ww. rachunku najpóźniej w dniu 23 maja 2019 roku.

**Przetarg odbędzie się w dniu 27 maja 2019 r. o godz. 11.00 w siedzibie OReg AMW ul. Kasprowicza 1, w pok. 233.**

Dyrektor Oddziału Regionalnego AMW Olsztyn może odwołać przetarg, podając przyczynę.
Szczegółowych informacji dotyczących przetargu udzielają pracownicy Działu Nieruchomości O Reg AMW w Olsztynie, ul. Kasprowicza 1, pok. **108, 110, tel.: 89 536 31 39, 89 536 31 31**. Lokal można obejrzeć od poniedziałku do piątku w godz. 800 – 1500 po wcześniejszym uzgodnieniu telefonicznym, tel. 517 734 633.
Szczegółowe warunki podane są w pełnym ogłoszeniu o przetargu zamieszczonym na stronie internetowej **www.amw.com.pl** oraz wywieszonym na tablicach ogłoszeń w siedzibach: OReg AMW w Olsztynie, Urzędu Miejskiego w Ornecie, Starostwa Powiatowego w Lidzbarku Warmińskim oraz w Biurze Obsługi AMW TBS „Kwatera".

Oddział Regionalny AMW w Olsztynie
10-219 Olsztyn • ul. Kasprowicza 1
tel.: (+48 89) 536 31 00 • fax: (+48 89) 536 31 80
e-mail: marketing.olsztyn@amw.com.pl • www.amw.com.pl

PRZETARG PRZETARG PRZETARG PRZETARG PRZETARG PRZETARG
67719otbr-a-P

eprasa.pl ac795b6829

# WALCZYMY O PÓŁNOCNĄ OBWODNICĘ

**DROGI**\\\ Dwa miliony złotych chce przeznaczyć prezydent Olsztyna Piotr Grzymowicz na wykonanie studium korytarzowego, które określi możliwości poprowadzenia północnej obwodnicy Olsztyna.

Fot. GDDKiA

Problemem jest niestabilny grunt w okolicach Bartąga. Teren został wzmocniony dodatkowo palami

Kończąca się budowa południowej obwodnicy Olsztyna cieszy kierowców. Mniej jednak tych, którzy tkwią w korkach m.in. na Zatorzu, jak i tamtejszych mieszkańców. Podobnie zresztą jak mieszkańców Dywit czy Dobrego Miasta. Do pełni szczęścia bowiem potrzeba postawienia przysłowiowej kropki nad „i", czyli budowy obwodnicy północnej. O to walczą miejscowe parlamentarzystki, ale na realizację tych marzeń będzie trzeba jeszcze poczekać.

KOSZT BUDOWY POŁUDNIOWEJ OBWODNICY OLSZTYNA WYNOSI PRAWIE 1,4 MILIARDA ZŁOTYCH. DOCELOWO BĘDZIE ONA MIAŁA PRAWIE 25 KM DŁUGOŚCI.

— Obecnie kończona jest ważna inwestycja transportowa miasta, budowa obwodnicy południowej — zauważyła posłanka z Olsztyna Anna Wasilewska. — Obwodnica nie tylko poprawi jakość życia mieszkańców, ale także wzmocni i poprawi transport w regionie. Jednak aby całościowo zapewnić poprawę układu drogowego Olsztyna i jego zrównoważonego rozwoju, niezbędna jest szybka budowa obwodnicy północnej. Jak wyjaśniła parlamentarzystka, jadąc w kierunku północnych granic państwa, ruch odbywa się po miejskich ulicach, w tym przez jedno z najstarszych i bardzo zaludnionych osiedli Zatorza, gdzie ulice są bardzo wąskie, a ruch odbywa się pod oknami mieszkań.

W podobnym tonie wypowiadała się posłanka Urszula Pasławska. Jak zaznaczyła, „inwestycję należy traktować jako niezbędną kontynuację południowej części obwodnicy Olsztyna".

— Oba odcinki tylko częściowo wyprowadzą ruch tranzytowy poza granice Olsztyna — zauważyła. —. Nadal będą pojawiać się komplikacje w północno-wschodniej części miasta oraz na fragmencie drogi krajowej nr 16 między Olsztynem a Biskupcem. Należy zaznaczyć, że ten właśnie odcinek cechuje się jednym z największych natężeń ruchu w całym województwie warmińsko-mazurskim.

Pasławska dodała, że zgodnie z najbardziej aktualnym pomiarem Generalnej Dyrekcji Dróg Krajowych i Autostrad średnio

PRZEJEŻDŻA TĘDY 16 459 AUT NA DOBĘ. DLA PORÓWNANIA: ŚREDNIA DLA WOJEWÓDZTWA NA DROGACH SIECI KRAJOWEJ TO 6 133 POJAZDY NA DOBĘ.

— W listopadzie 2018 roku prezydent Olsztyna wystąpił do Ministra Infrastruktury z prośbą o wsparcie projektu „Przygotowanie dokumentacji projektowej budowy północnej obwodnicy Olsztyna", w szczególności o uwzględnienie budowy północnej obwodnicy w programie budowy dróg krajowych na najbliższe lata oraz możliwość bezpośredniej współpracy w tym zakresie z Generalną Dyrekcją Dróg Krajowych i Autostrad — przypomniała Wasilewska. — Czy Ministerstwo Infrastruktury planuje uwzględnić budowę północnej obwodnicy Olsztyna w Krajowym Programie Budowy Dróg Krajowych na lata 2014-2023, z perspektywą do 2025 roku? — dopytywała.

Jak w odpowiedzi poinformował Andrzej Bittel, podsekretarz stanu w resorcie infrastruktury, „obecnie priorytetem realizowanym w ramach programu jest budowa sieci autostrad i dróg ekspresowych oraz budowa wybranych obwodnic w ciągach dróg krajowych. Zadanie polegające na budowie północnej obwodnicy Olsztyna nie zostało w nim ujęte. Działania Ministerstwa Infrastruktury skupiają się obecnie na realizacji już wyznaczonych priorytetów inwestycyjnych".

— Kwestia sytuacji komunikacyjnej stolicy województwa warmińsko-mazurskiego jest przedmiotem prac i analiz Ministerstwa Infrastruktury, i podejmowane były i są działania, których wymierne efekty już są i będą widoczne w niedalekiej przyszłości, a realizacja kolejnych postulatów i wniosków władz samorządowych regionu będzie przedmiotem analiz w zakresie określenia priorytetów inwestycyjnych na przyszłą perspektywę finansową UE — podsumował Bittel.

GRA O PÓŁNOCNĄ OBWODNICĘ TOCZY SIĘ JEDNAK DALEJ.

Prezydent Piotr Grzymowicz przypomniał ostatnio, że Olsztyn już kilka lat temu podpisał porozumienie z GDDKiA o konieczności wykonania studium korytarzowego, które określi możliwości poprowadzenia obwodnicy, zarówno za wschodnią, jak i za zachodnią granicą Olsztyna. — Liczyłem, iż uda się to zrobić za środki zewnętrzne, ale jednak nie jest to obecnie możliwe. Dlatego przy korekcie budżetu na najbliższej sesji Rady Miasta wniosę o przeznaczenie na ten cel dwóch milionów złotych — poinformował na swoim profilu na FB. — To pierwszy krok i warunek do realnego myślenia o tej inwestycji. Na razie widać, że jej zrealizowanie nie będzie łatwe, ale trzeba zrobić rzecz najważniejszą: dać sobie szansę!

ŁUKASZ RAZOWSKI

## OBWODNICA DOPIERO W CZERWCU

Miała być gotowa 29 kwietnia, ale to, co zapisane w kontrakcie nie zawsze przekłada się na życie. Tak jest też z odcinkiem obwodnicy od Wójtowa do Tomaszkowa. Cały miał być gotowy do 29 kwietnia i choć w styczniu drogowcy oddali do użytku 9-kilometrowy fragment od Wójtowa do węzła Jaroty, to jednak wciąż w budowie jest odcinek od Jarot do węzła Południe (Tomaszkowo). Tu problemem jest niestabilny grunt w okolicach Bartąga na odcinku kilkudziesięciu metrów. Teren wymagał dodatkowego wzmocnienia palami, co zostało już zrobione.

— Po świętach wykonawca planuje rozpocząć wykonywanie warstw transmisyjnych — poinformował Karol Głębocki, rzecznik olsztyńskiego oddziału GDDKiA. — A w pierwszej połowie maja planuje się rozpocząć wykonywanie warstwy odsączającej. Później zostaną ułożone kolejne warstwy nawierzchni. Kiedy więc będzie gotowy cały ten odcinek obwodnicy? — Wykonawca deklaruje, że będzie to w czerwcu —mówi Karol Głębocki. — Natomiast wcześniej, bo w połowie maja chce udostępnić kierowcom węzeł Pieczewo, który będzie łączył się z ul. Pstrowskiego, choć nie będzie jeszcze możliwości ruchu w kierunku Szczytna. Tu prace zakończą się w czerwcu. Po świętach kierowcy muszą się liczyć ze sporymi utrudnieniami i zachować szczególną ostrożność na obwodnicy w okolicach Ostrzeszewa, Szczęsnego i Starego Olsztyna oraz węzła Olsztyn Jaroty. Od dziś do niedzieli będą tu utrudnienia w ruchu związane z pracami polegającymi na nacinaniu nawierzchni drogowej w związku z montażem pętli indukcyjnych dla systemu zarządzania ruchem.

am

eprasa.pl ac795b6829

# OLSZTYN TO JEGO DRUGI DOM

**LUDZIE**\\\ Większość rodziny mojej żony pochodzi z Olsztyna. Spędzam tu tyle czasu, że w końcu będę musiał się nauczyć mówić po polsku – mówi Matt Dusk.

Fot. newseria.pl

Przyjeżdżam do Polski 6-7 razy w roku

**MATT DUSK:** WIĘKSZOŚĆ RODZINY ZE STRONY MOJEJ ŻONY POCHODZI Z OLSZTYNA. W KOŃCU BĘDĘ MUSIAŁ SIĘ NAUCZYĆ MÓWIĆ PO POLSKU

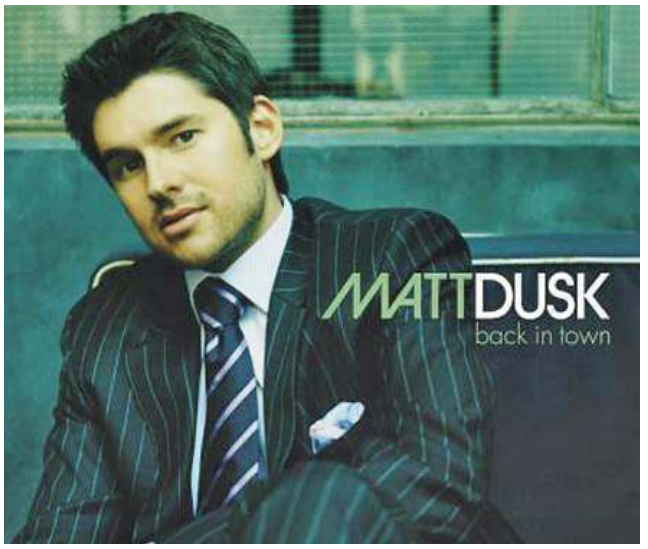


Fot. mattdusk.com

Matt Dusk przyznaje , że dobrze czuje się w Polsce i z przyjemnością tutaj wraca – nie tylko po to, by promować swoje nowe albumy, lecz także po to, by spotkać się z rodziną i znajomymi swojej partnerki, która pochodzi z Olsztyna, dlatego wakacje para chętnie spędza właśnie w stolicy Warmii i Mazur. Wokalista cieszy się z udanego życia rodzinnego i zdradza, że córeczka, choć jest jeszcze mała, to potrafi śpiewać jego utwory.

– Przyjeżdżam do Polski 6-7 razy w roku, więc ten kraj jest moim drugim domem.

W SWOICH WPISACH NA INSTAGRAMIE CZY TWITTERZE CZĘSTO ŻARTUJĘ, ŻE NIEWAŻNE JEST MIEJSCE, LICZĄ SIĘ LUDZIE. ZA KAŻDYM RAZEM, GDY TU JESTEM, CZUJĘ SIĘ JAK U SIEBIE

– mówi Matt Dusk, wokalista.

Prywatnie Matt Dusk związany jest z olsztynianką. Para poznała się w Kanadzie, kiedy Polka była na wymianie studenckiej w Toronto.

– Większość rodziny ze strony mojej żony pochodzi z Olsztyna. Spędzam tu tyle czasu, że w końcu będę musiał się nauczyć mówić po polsku – mówi Matt Dusk.

Artysta tłumaczy, że jeśli tylko pozwalają im na to obowiązki zawodowe, chętnie przyjeżdżają do Olsztyna i cieszą się wspólnymi chwilami z rodziną.

– Moją ulubioną częścią Olsztyna jest centrum miasta, w którym jest wiele sklepów, więc można robić zakupy, latem spacerować i spędzać czas na różne sposoby. Zima wygląda podobnie jak w Kanadzie, wtedy najczęściej spędzamy czas z przyjaciółmi, oglądamy telewizję i przesadzamy z alkoholem. Zdecydowanie jednak wolę lato w Olsztynie – mówi Matt Dusk.

W 2016 roku Matt Dusk po raz pierwszy został ojcem. O narodzinach dziecka poinformował fanów za pośrednictwem portali społecznościowych.

– Wychowywanie dziecka to wspaniała rzecz, jednak oczywiście ma się wtedy mniej czasu, więc zaczyna się pić za dużo – żartuje. – Ale co ciekawe,

MOJA CÓRKA BYŁA PIERWSZĄ OSOBĄ, KTÓRA POTRAFIŁA ZAŚPIEWAĆ MOJE PIOSENKI, JESZCZE ZANIM NAUCZYŁA SIĘ MÓWIĆ.

Kiedy miała rok czy półtora, pisałem piosenki na płytę „Jet set jazz" w moim domowym studiu, to przychodziła tam i słuchała tych utworów na okrągło, więc zanim była w stanie wypowiedzieć zdanie, potrafiła powtórzyć słowa piosenek. To była dla mnie wielka frajda, jako ojca, móc ją obserwować, to bardzo miłe – mówi Matt Dusk.

Niewykluczone więc, że w przyszłości córeczka pójdzie w ślady znanego ojca i także zostanie piosenkarką.

– Jako muzyk próbuję nakłonić ją, żeby zajęła się karierą lekarską, a nie muzyczną – dodaje Matt Dusk.

**opr. bar, materiały newseria.pl**

## MAM DUŻO CZARNYCH UBRAŃ

Magdalena Schejbal nie stosuje żadnych określonych z góry reguł dotyczących mody. W jej wszafie są ubrania w kolorze czarnym, jak i z feerią barw.

— To wszystko chyba zależy od mojego nastroju, od dnia, od pogody. Bardzo lubię czarny kolor. Wszyscy się śmieją, że chodzę cały czas na czarno. Ale lubię się też pobawić kolorami, wzorami i materiałami.

Aktorka tłumaczy, że woli kompletować stylizacje wiosenno-letnie. — Lubię tak przekornie, że jak wiosna i lato, to może niekoniecznie od razu zwiewne sukienki, baletki i klapeczki, tylko tak różnie. Tak też lubię, ale lubię też i japonki, i krótkie spodenki, szorty, wygodnie, szybko — mówi Magdalena Schejbal.

Aktorka tłumaczy, że stara się tak kompletować garderobę, by można było dowolnie zestawiać ubrania na różne okazje. W jej szafie nie ma więc rzeczy zbędnych, nietrafionych czy nielubianych.

— Robię porządki tzw. wiosenno-letnie i jesienno-zimowe. Chowam gdzieś na potem i to tak przeczekuje, a po jakimś czasie nagle okazuje się, że 2–3 sezony później rzecz wraca do łask. Tak, że staram się mądrze swoją szafę traktować. Mam też dużo sentymentu do wielu rzeczy, więc trudno mi się z nimi rozstać — mówi.

Magdalena Schejbal podkreśla, że szanuje ubrania. Jeśli zdarzy się, że jakiś rozmiar na nią już nie pasuje, to wtedy oddaje te rzeczy innym. **newseria.pl**

# ZRANIĆ MARIONETKĘ JEST PRZECIEŻ BARDZO ŁATWO

**LITERATURA**\\\ Autorka „Nigdy w życiu!" napisała pierwszy kryminał. Za inspirację posłużyły jej przykre zdarzenia. Premiera „Zranić marionetkę" - 29 maja.

Katarzyna Grochola to jedna z najpopularniejszych polskich autorek powieści obyczajowych. W swoich książkach koncentruje się na relacjach damsko-męskich, opisując je zazwyczaj z perspektywy kobiecych bohaterek. Do jej najsłynniejszych dzieł należą powieści „Nigdy w życiu!", „Houston, mamy problem", oraz „Przeznaczeni". Książki te sprzedały się w łącznym nakładzie 5 mln egzemplarzy i przyniosły autorce takie nagrody jak As Empiku i Nagroda Księgarzy. Teraz pisarka próbuje swoich sił w zupełnie innym gatunku literackim, napisała bowiem kryminał.

Fot. wikipedia

– Jest to książka kompletnie inna w moim dorobku i krwista od początku. Zaczynamy od skaleczenia penisa, trupowi w dodatku. To dziwne, bo kobiety się uśmiechają, jak im mówię, jaki jest początek, a mężczyźni mówią, „o Jezu" – mówi Katarzyna Grochola.

Fanów pisarki mocno zaskoczył fakt, że nowa powieść jest kryminałem. Autorka przyznaje, że jest osobą o dość łagodnym usposobieniu, dlatego woli promować w swojej prozie rzeczy dobre i pozytywne. Jest jednocześnie podatna na zranienie, i to właśnie te przykre emocje stały się inspiracją do napisania kryminału.

– Parę rzeczy mnie zraniło, zasłyszanych, usłyszanych i sobie pomyślałam, dosyć tego. Przecież nie będę zabijać w książce o miłości, prawda? Natomiast w książce o zabijaniu może być miłość – mówi Katarzyna Grochola.

Książka, która otrzymała tytuł „Zranić marionetkę", znajduje się już w rękach wydawcy, jej premiera planowana jest na 29 maja. Katarzyna Grochola nie ukrywa, że okoliczności jej powstania są dość ciekawe i wiążą się z konkretnym miejscem.

**opr. bar, materiały newseria.pl**

eprasa.pl ac795b6829

# ZASTĄPIĄ, POMOGĄ, ZNISZCZĄ...

**PRZYSZŁOŚĆ**\\\ No właśnie, zastąpią, pomogą czy zniszczą? Odpowiedź jest prosta. Tak. I nie. Bo nie zastąpią nas we wszystkim, ale część naszych obowiązków już przejęły maszyny. Jest się czego bać? A może to szansa na wynalezienie nowych zawodów?

Lęk przed obcym nie jest nam... obcy. To część naszej natury. Ale też historii. Bo ponad 200 lat temu w Wielkiej Brytanii radykalny ruch luddystów niszczył maszyny przemysłowe. W ten sposób walczyli z mechanizacją, która odbierała im pracę.

Ale w przypadku robotów nie jest wcale tak źle. I to mimo raportu uniwersytetów w Oxfordzie i Yale, który precyzuje, że roboty wyrzucą nas z pracy za 45 lat. To szacunki 325 naukowców z całego świata. Ale chyba niezbyt trafne.

Dla przykładu. Badacze z Oksfordu do oceny użyli danych z Biura Statystyki Pracy na temat tego, jak dużo zdolności manualnych czy inteligencji potrzeba do pracy w danym zawodzie. Ale nie odpowiedzieli na pytanie, czy robot może ją wykonywać. W raporcie stwierdzono nawet, że istnieje 98 proc. szans na to, że roboty zastąpią wszystkie modelki.

Jakie zawody są najbardziej zagrożone według założeń naukowców? Przede wszystkim te związane z produkcją dóbr (79 procent czynności zastąpionych przez maszyny), administracją (60 procent) czy rolnictwem i rybołówstwem (56 procent).

Lepiej jest w zawodach związanych ze sztuką i rozrywką czy architekturą i inżynierią. Bezpieczny jest też sektor biznesowy. Robot nie będzie w stanie zastąpić kucharza, marketingowców czy nauczycieli. Obawiać mogą się jednak tłumacze, bo do 2024 roku automatyczne tłumaczenie ma być lepsze niż dzisiejsze profesjonalne.

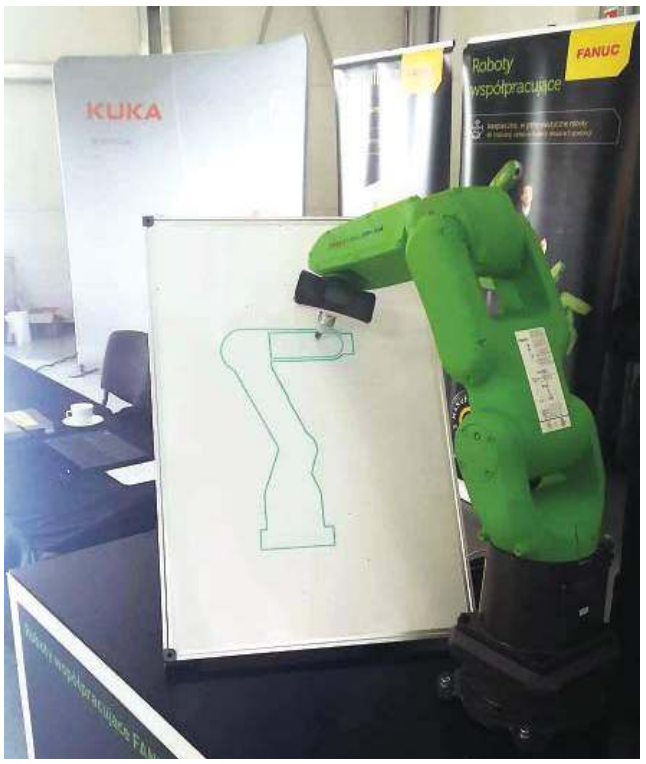


Fot. archiwum GO

## ROBOT ROBOTOWI NIERÓWNY

Roboty mylą się nam z chatbotami albo sztuczną inteligencją. Zwykły robot przeznaczony do pracy fizycznej nie zadzwoni do nas z ofertą handlową, tak jak chatbot, który udaje prawdziwą osobę. Automatyzacja tworzy też nowe miejsca pracy, np. robot wranglerów, czyli osób zajmujących się robotami w magazynach czy na ulicach. Sztuczna inteligencja pomaga z kolei w wytyczaniu trasy w nawigacji albo w zarządzaniu domem. Potrafi się nawet dostać na studia. Roboty zastąpią również człowieka w niebezpiecznych zawodach.

Automatyzacja, oprócz większej szybkości czy dokładności, to jeszcze jedna zaleta — robot nie pójdzie na urlop i nie zastrajkuje. Dlatego tak boimy się automatyzacji.

Ale warto podkreślić, że choć istnieje np. aplikacja do analizy dokumentów procesowych, dzięki której prawnik staje się w tym przypadku zbędny, to przecież nie oznacza to całkowitego wymazania tego zawodu, a jedynie jego uzupełnienie. W taki sam sposób można pomóc ratownikom medycznym, którzy mogą skorzystać z robotów ratunkowych — niewielkich, w kształcie węża, który może się wślizgnąć do miejsc niedostępnych dla człowieka, np. po trzęsieniu ziemi.

— Byłbym w tej kwestii optymistą. Zwłaszcza że część rzeczy powtarzalnych można zastąpić robotami — mówi Łukasz Żmudziński z Katedry Metod Matematycznych Informatyki Uniwersytetu Warmińsko-Mazurskiego. — Zawody, w których wykonuje się głównie powtarzalne czynności, mogą więc zniknąć, ale przy robotyzacji powstają nowe miejsca pracy. Robotami trzeba się zajmować, konserwować, myć. Można zastąpić np. pracę urzędniczą czy w sprzedaży. Coraz bardziej powszechne są przecież kasy samoobsługowe. Jest też specjalna strona willrobotstakemyjob.com, gdzie wpisujemy wybrany zawód i jest wyliczane prawdopodobieństwo, czy nasz zawód zniknie, czy nie. Dobrym przykładem jest też medycyna — uważa Żmudziński.

I wyjaśnia: — Dzięki rozpoznawaniu obrazów i tego typu technologii można wykrywać np. nowotwory. Sztuczna inteligencja robiła to lepiej niż lekarz, choć ten musiał potwierdzić diagnozę. Trafna jest też teoria z uzupełnianiem zawodów. To już się przecież dzieje. Niedawno przy operacji w USA wykorzystano technologię Microsoftu. Lekarz miał pod ręką dane, czyli technologia uzupełniała to, co widział i robił.

## TO MOŻE JAKIEŚ WADY?

Autonomiczne samochody nadal nie radzą sobie zbyt dobrze, choć są coraz bardziej zaawansowane. Mimo tego w przypadku wprowadzenia np. autonomicznego transportu przybędzie sporo bezrobotnych. I nie chodzi tylko o kierowców, ale też o właścicieli przydrożnych barów czy moteli.

Roboty mogą też być... uciążliwe. Mowa o hotelu „Henn-na" w japońskim mieście Sasebo, który otwarto w 2015 roku. Jego obsługa składała się z robotów, dzięki którym koszty pracy zmalały o 90 procent wobec tradycyjnego hotelu. Miało być nowocześnie. Wyszło dziwnie.

W momencie otwarcia hotelu robotów było 80, później 243. Na początku stycznia 2019 roku właściciel stwierdził, że musi „zwolnić" połowę z nich. Okazało się, że roboty są nadgorliwe i częściej niepotrzebnie komplikują życie gościom hotelu, zamiast je ułatwiać. Nie pozwalają np. spać, uaktywniają się na chrapanie i całą noc dopytują, czy nie potrzebuje się ich pomocy. Roboty odpowiedzialne za noszenie walizek potrafią dotrzeć jedynie do co piątego z setki oferowanych przez hotel pokoi.

Od 2013 do 2016 roku sprzedaż robotów wzrosła o 120 tysięcy. Ale ludzie wcale nie stali się niepotrzebni. W ciągu ostatnich 60 lat w USA jedynym zawodem, który całkowicie zanikł w związku z automatyzacją, jest... operator windy. Jest też inna kwestia — nie znamy większości zawodów, które będą dominowały na rynku pracy za ok. 10 lat.

**Paweł Jaszczanin**

W listopadzie ubiegłego roku w Stawigudzie odbyła się I Konferencja Automatyzacja i Robotyzacja Przemysłu. Jej organizatorami byli firma Alnea i Grupa WM. W trakcie konferencji odbyły się pokazy robotów i stanowisk automatycznych, a zaproszeni goście mieli możliwość uczestniczyć w specjalistycznej debacie z pytaniami od publiczności. Przedstawiciele firm mieli okazję do indywidualnych spotkań i konsultacji z doświadczonymi firmami dostarczającymi najnowsze światowe rozwiązania związane z robotyzacją przemysłu. Tegoroczna II konferencja Automatyzacja i Robotyzacja Przemysłu odbędzie się 13 czerwca. Szczegóły na stronie kongresprzyszlosci.pl.

Od 2013 do 2016 roku sprzedaż robotów wzrosła o

**120** tysięcy

eprasa.pl ac795b6829

# NA JAKĄ BRANŻĘ POSTAWIĆ?

**ZAWODY**\\\ Brukarz, fizjoterapeuta, księgowy, stolarz... To m.in. w tych zawodach w 2019 roku pracodawcy będą mieli problem z obsadzeniem wolnych miejsc pracy. Jednak profesji, w których liczy się tzw. fach w ręku, jest znacznie więcej.

Fot. pixabay

Dziś na rynku pracy poszukiwani są m.in. budowlańcy

Programiści również nie muszą się martwić o znalezienie sobie zajęcia

Pod koniec 2018 roku po raz czwarty we wszystkich powiatach województwa warmińsko-mazurskiego zostało przeprowadzone badanie Barometr Zawodów. Jego wyniki wskazują na dynamiczne zmiany zachodzące na rynku pracy. I niewesołe, ponieważ rosnąca liczba zawodów deficytowych potwierdza wzrost zapotrzebowania na pracowników, przy jednoczesnych problemach ze znalezieniem rąk do pracy w wielu branżach.

W 2019 ROKU W WOJEWÓDZTWIE WARMIŃSKO-MAZURSKIM PRZEWIDUJE SIĘ DEFICYT W AŻ 30 ZAWODACH. NAJWIĘKSZY DOTYCZY BRANŻY BUDOWLANEJ — TU PRACODAWCY BĘDĄ MIELI PROBLEM Z OBSADZENIEM STANOWISK PRACY W ZAWODACH BETONIARZ I ZBROJARZ, BRUKARZ, CIEŚLA I STOLARZ BUDOWLANY, DEKARZ, ELEKTRYK, ELEKTROMECHANIK, MURARZ, TYNKARZ, SPAWACZ, ŚLUSARZ CZY ROBOTNIK BUDOWLANY.

Praca będzie czekała także na kierowców autobusów, kucharzy, krawców, tapicerów, samodzielnych księgowych, fizjoterapeutów i masażystów, opiekunów osób starszych i pielęgniarki. Co ciekawe, na rynku pracy brakuje też fryzjerów.

Głównymi powodami deficytu w tym ostatnim zawodzie — jak wskazują autorzy raportu — są brak doświadczenia oraz praktycznych umiejętności kandydatów do pracy. Eksperci wskazują także niedostosowanie kształcenia do potrzeb rynku pracy. Młodzi ludzie uczący się w zawodzie fryzjer w trakcie nauki nie otrzymują wystarczającego przygotowania praktycznego do podjęcia pracy w tym zawodzie po zakończeniu edukacji.

Wprawdzie bezrobocie spada, ale na Warmii i Mazurach bez pracy wciąż jest 60 tys. 600 osób. Pytanie: nie pracują, bo nie chcą, czy może nie wykonują zawodów, które są dziś najbardziej poszukiwane? A może problemem jest baza dydaktyczna?

Samorządy od kilku lat robią wszystko, by przywrócić szkolnictwu branżowemu należyte miejsce. W Elblągu za 25 mln zł powstaje Elbląskie Centrum Edukacji Zawodowej, które skoordynuje działania w kierunku stworzenia możliwości kształcenia zgodnie z potrzebami rynku pracy. Projekt przewiduje m.in. rozbudowę elbląskiego Centrum Kształcenia Praktycznego, w którym znajdą się dwie nowocześnie wyposażone pracownie: odlewnicza z kuźnią, w której będzie realizowana praktyczna nauka zawodu technik odlewnik, oraz pracownia energii odnawialnej.

W 2019 roku w województwie warmińsko-mazurskim przewiduje się deficyt w aż **30** zawodach

— Nowe zasady funkcjonowania szkół branżowych dają przedsiębiorcom możliwość współdecydowania o kształcie programu nauczania zawodowego. Dlatego firmy decydują się na obejmowanie patronackim wsparciem placówek kształcących przyszłych pracowników. Szkoły branżowe zaczynają łapać drugi oddech i powoli wypuszczają na rynek nowych fachowców — mówi Krystyna Grochowska, nauczyciel przedmiotów zawodowych w Zespole Szkół Inżynierii Środowiska i Usług w Elblągu

I wie, co mówi. To ona od wielu lat dba o to, by o dekarzach czy cieślach z Elbląga było głośno w Polsce. Ostatnio dwóch jej wychowanków brało udział w prestiżowym, ogólnopolskim konkursie Złota kielnia. Z sukcesami, bo jeden z nich został najlepszym dekarzem w Polsce.

— Praca w zawodzie dekarza dzieli się na dwa wyraźne etapy: pierwszy z nich to praca na ziemi, najczęściej w warsztacie lub obok budynku, drugi to prace na dachu. Ale bycie dekarzem to nie tylko dobór odpowiedniego pokrycia dachowego. To także montaż okien dachowych, włazów, świetlików i urządzeń do pozyskiwania energii odnawialnej czy formowanie z blachy rynny i rur spustowych — mówi Przemek Pakulski z Elbląga, najlepszy dekarz w Polsce.

I podkreśla, że aby zostać dobrym dekarzem trzeba mieć kilka umiejętności. — Przede wszystkim umieć czytać rysunki techniczne, plany i projekty. Przydadzą się także zręczne ręce, doświadczenie na budowie oraz brak lęku przed pracą na wysokości. Dobry dekarz umie dziś nie tylko fachowo położyć pokrycie na dachu, ale potrafi też rozwiązać inne problemy budowlane. Bo budownictwo to takie naczynia połączone — podkreśla.

Fizyczna praca będzie się opłacała. Dekarz, podobnie jak cieśla, zbrojarz czy krawiec to dziś zawody zanikające, a co za tym idzie — pożądane i dobrze płatne. Dobry dekarz na budowie może zarobić nawet 7 tysięcy złotych.

Także nauka w szkołach branżowych daje konkretne profity: uczniowie mogą brać udział m.in. w projektach Erasmusa i wyjeżdżać na szkolenia zawodowe za granicę.

— Ja będę poszerzał swoją wiedzę z odnawialnych źródeł energii i nauczę się montować panele solarowe na dachu na warsztatach w Sewilli w Hiszpanii — mówi Przemek Pakulski. — Nabiorę doświadczenia na budowach. Po przepracowaniu trzech lat na stanowisku dekarza można ukończyć kurs przygotowujący do egzaminu państwowego na mistrza. Zdany egzamin mistrzowski upoważnia do pełnienia funkcji kierowniczych, organizowania prac dekarskich i nadzorowania prac innych.

Ale nie każdy fach ma przyszłość. Bo postęp, komputeryzacja, digitalizacja i nowoczesne technologie powoli wypierają fachowców z rynku pracy. Według ekspertów, już niedługo do tzw. zawodów wymarłych dołączą zduni, introligatorzy, zegarmistrzowie czy szewcy. W ich miejsce powstają za to nowe zawody: analityk big data, którego praca polega na analizie danych i sugerowaniu na ich podstawie określonych decyzji i rozwiązań, garbage designer (projektant śmieci), który będzie zajmował się znajdowaniem nowych zastosowań dla użytych już materiałów lub przeprojektowywał całe firmy tak, by ich produkty były łatwe do przetworzenia dla innych, czy nostalgist (nostalgista), skrzyżowanie projektanta wnętrz z opiekunem osób starszych, który pomoże stworzyć wystrój domu czy mieszkania na wzór wybranej dekady z przeszłości. Ale nic nie przebije chyba digital death managera, czyli menedżera śmierci cyfrowej. To on zakończy... nasze życie w sieci.

ZDANIEM EKSPERTÓW AŻ 60 PROC. ZAWODÓW, W KTÓRYCH BĘDZIEMY PRACOWALI ZA 10 LAT, JESZCZE NIE ISTNIEJE. POTWIERDZA TO MICROSOFT SZACUJĄCY, ŻE PONAD POŁOWA DZIECI ROZPOCZYNAJĄCYCH WŁAŚNIE NAUKĘ BĘDZIE ZAJMOWAŁA SIĘ TEMATAMI, KTÓRE DZIŚ BRZMIĄ JAK SCIENCE FICTION.

Z tego wynika, że dziś ważne jest nie tylko ukierunkowanie na zawód, ale także szerokie kompetencje. Życie stawia nam bowiem codziennie nowe wyzwania.

— Jeśli człowiek solidnie i klasycznie się wykształci, to otworzy sobie głowę na nowy świat i dostosuje się do każdej profesji. Nie będzie patrzył jednostronnie — mówi dr Jacek Poniedziałek, socjolog z UWM.

**Aleksandra Szymańska**

Wojewódzki Urząd Pracy od 2015 roku współtworzy z powiatowymi urzędami pracy mapę zawodów deficytowych i nadwyżkowych. Lista jest publikowana w raporcie Barometr Zawodów, realizowanego na zlecenie Ministra Rodziny, Pracy i Polityki Społecznej.

eprasa.pl ac795b6829

# PORZĄDKI W DOMU ALERGIKA

**ZDROWIE**\\\Wiosenne porządki — to brzmi bardzo dumnie. Kłopot zaczyna się, gdy potrzebny główny wykonawca przedsięwzięcia. A już prawdziwe schody przed nami, gdy dom zamieszkują alergicy lub gdy ów wykonawca sam ma skłonność do uczuleń.

Niestety, tak to już jest, że czysty, pachnący i bezpieczny dla zdrowia dom lubi każdy — ale sprzątanie domu... Szkoda gadać...! Dodatkowo, jeśli wśród domowników choć jeden podatny jest na uczulenia, porządki muszą odbywać się nie tylko regularnie, ale i według nieco innych zasad. Kurz, roztocza i inne zanieczyszczenia trzeba bowiem usuwać i często, i w miarę skutecznie. Tak, by o samopoczucie alergika zadbać w równym stopniu, a nawet bardziej niż o czystość.

## OKNA

Alergicy zasadniczo nie wieszają w oknach firanek i zasłon — bo gromadzi się w nich kurz. Do przesłaniania okien wybierają żaluzje lub rolety. Sęk w tym, że kurzowi wszystko jedno i tak jak na firankach — na żaluzjach też sadowi się w najlepsze. No więc trzeba je regularnie czyścić. Najlepiej robić to specjalną szczoteczką, a by nie wzbijać tumanów kurzu — przed właściwym czyszczeniem trzeba rolety lub żaluzje spryskać płynem antystatycznym.

CHOĆBY TAKIM, KTÓRYM KOBIETY SPRYSKUJĄ RAJSTOPY, BY NIE LEPIŁA SIĘ DO NICH SUKIENKA.

Nowoczesne preparaty do szyb są w miarę bezpieczne dla alergików, a przy tym z brudem radzą sobie całkiem nieźle. Z zewnątrz szyby bez problemu da się zmyć samą wodą, bo zwykle jest na nich uliczny kurz i drobiny piasku. Nieco gorzej jest od środka, bo tu osadza się nie tylko kurz, ale także tłuste opary z gotowania. Jemu muszą dać radę płyny na bazie octu, który w niewielkim stężeniu nie jest dla dróg oddechowych szkodliwy. By pozbyć się smug i zacieków zewnętrzne szyby wycieramy od góry do dołu, a wewnętrzne — odwrotnie. Dokładnie tych samych środków można użyć do czyszczenia ram okiennych, luster, luksferów i dużych tafli szklanych. Na koniec pracy czyszczone powierzchnie wycieramy jednorazowym ręcznikiem — szmatki z tkaniny są siedliskiem kurzu.

## MEBLE I BIBELOTY

Drewniane meble to nie tylko kurz, ale często także zwyczajny brud. W domu alergika stosujemy więc ściereczki nasączone woskiem. Po takim pucowaniu meble będą nie tylko czyste, ale też nabiorą połysku. Ten sam sposób sprawdzi się na ramach od obrazów. Dodatkowy zysk będzie też taki, że dzięki woskowaniu kurz na meblach i ramach będzie osiadał wolniej.

Porcelanie blask przywróci kąpiel w zimnej wodzie z dodatkiem soku z cytryny— jedna cytryna na litr wody wystarczy. Detergenty omijamy szerokim łukiem, bo mogą zniszczyć zdobienia. Z kolei wyroby z kryształu myjemy w gorącej wodzie z dodatkiem mydła, a płuczemy w zimnej z dodatkiem octu, po czym wycieramy i polerujemy miękką ściereczką lub jednorazowym ręcznikiem. Ewentualne osady z dna wazonu, w którym na przykład długo stały kwiaty — z łatwością usuniemy, gdy wlejemy na dno ciepły ocet spirytusowy. Po kilku godzinach wazon płuczemy, wycieramy i polerujemy.

## KUCHNIA

W kuchni, szczególnie tej z kuchenką gazową, największy problem stanowi tłusty kurz na lampach, kafelkach i szafkach. Ale spokojnie — damy radę! Jeśli alergik cierpi na alergie wziewne — najlepsze będą ściereczki z mikrofibry, które nie wymagają używania detergentów.

WYSTARCZY TAKĄ ŚCIERECZKĘ ZWILŻYĆ WODĄ, BO WŁÓKNA MIKROFIBRY, KTÓRE SĄ 100 RAZY CIEŃSZE OD WŁOSA, USUWAJĄ NAWET STARY BRUD I ZASCHNIĘTE PLAMY. ICH DODATKOWA ZALATA JEST TAKA, ŻE NIE ZOSTAWIAJĄ SMUG.

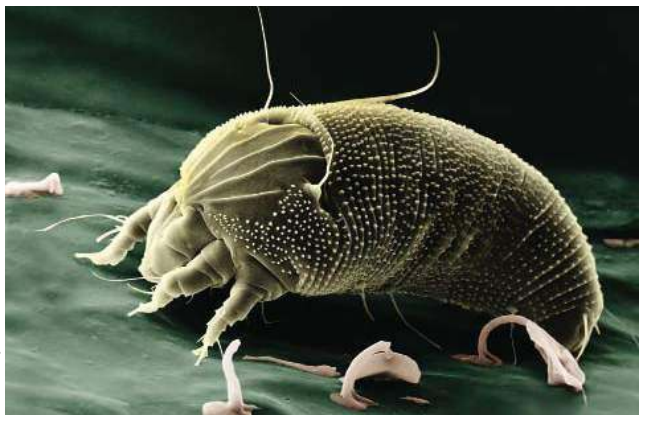

Fot. Pixabay

Piekarnik i kuchenka mikrofalowa — to w czasie porządków największe wyzwanie. Wprawdzie w sklepach znajdziemy masę środków skutecznych nie tylko w reklamie — ale ja ich nie polecam. Mają przede wszystkim właściwości żrące, a ich oparami można się nawet zatruć.

PONIEWAŻ MÓJ IDOL LAT MŁODOŚCI, NIEJAKI MACGYVER, NIE Z TAKIMI PRZECIWNOŚCIAMI SOBIE RADZIŁ — JA TAKŻE BARDZO CZĘSTO UCIEKAM SIĘ DO SPOSOBÓW.

Do piekarnika lub kuchenki mikrofalowej wstawiam naczynie z wodą, włączam i czekam, aż woda się zagotuje. Wtedy tłuszcz, który oblepia ścianki, zmięknie i bez trudu da się usunąć zwykłą ścierką.

Natomiast płytki czy kafelki odzyskają świeżość, jeśli przetrzemy je płynem do mycia szyb. Spryskiwacz, w który zwykle jest wyposażona butelka, pozwala nanieść na ścianę minimalną ilość płynu. Po wytarciu papierowym ręcznikiem glazura będzie lśniła jak nowa.

## PODŁOGI

Panelom i podłogom polakierowanym da radę zwyczajny mop nasączony wodą z odpowiednim preparatem konserwującym. Jeśli kochamy dywany, które w domu alergika powinny być jednak wyjątkiem, lepiej trzepać je na powietrzu, niż odkurzać w domu. Jeśli nie mamy takich możliwości, przed odkurzaniem dywan trzeba spryskać wodą ze zwyczajnego spryskiwacza do roślin. Pamiętajmy, że tradycyjne odkurzacze z reguły wydmuchują na zewnątrz część zebranego kurzu wraz z mikroskopijnymi alergenami. Dlatego ja polecam odkurzacze z filtrem wodnym.

W Polsce na choroby alergiczne różnego rodzaju cierpi ponad

**15** milionów

ludzi

## ŁAZIENKA

Jest to pomieszczenie, które z powodu wszechobecnej wilgoci i sanitariatów — jest stałym siedliskiem bakterii, wirusów i grzybów. By wygrać z nimi walkę, należy użyć nieco ostrzejszych środków, najlepiej zawierających podchloryn sodu, który zabija drobnoustroje, usuwa kamień i mydlany osad z armatury i urządzeń sanitarnych. Większość środków czyszczących dla alergików jest w miarę bezpieczna, ale podczas sprzątania łazienki konieczne trzeba włożyć maseczkę i rękawiczki.

Zażelaziona woda sprawia, że trzymanie toalety w idealnej czystości nie jest łatwe — w zakamarkach muszli tworzą się rdzawe smugi. By nie powstawały, warto powiesić tam specjalną kostkę do WC, która zabezpieczy ją przed osadami, a przy każdym spłukiwaniu będzie dodatkowo dezynfekować toaletę.

**MAGDALENA MARIA BUKOWIECKA**
m.bukowiecka@gazetaolsztynska.pl

eprasa.pl ac795b6829

## NIEMA ŚRODA: IWAN GROŹNY

24.04
Olsztyn

To będzie kolejne środowe spotkanie filmowe: w Kamienicy Naujacka, ul. Dąbrowszczaków 3, Olsztyn. Podczas Niemej Środy będzie prezentowany niemy film pt."Iwan Groźny". Początek o 18.
Choć Siergiej Eisenstein należy do czołowych przedstawicieli socrealizmu, nie przez przypadek uważany jest jednocześnie za jednego z najwybitniej-szych reżyserów w dziejach. W jego osobie manifestował się geniusz uwięziony na służbie przerażających czasów, w których przyszło mu żyć i tworzyć.
Przez większość kariery zafascynowany tłumem, ten mistrz scen zbiorowych i artysta montażu podjął wreszcie filmową próbę apologii Wodza – tylko po to, by zderzyć się z nieuchronnym. Tak powstało dwuczęściowe, posągowe dzieło, które ostatniego rewolucjonistę kina kosztowało wszystko.

## KONCERTY W KLUBIE SOWA

Olsztyn\\\ **NASZ PATRONAT**

Klub Galeria Sowa w Olsztynie (ul. Zamkowa 2) zaprasza w kwietniu na imprezy:
**25 kwietnia** (czwartek) — Ankh koncert, godz. 19, wstęp: 20/25 zł
**28 kwietnia** (niedziela) — „Kaczor" śpiewa Kaczmarskiego, godz. 18, wstęp: 15 zł

## KONCERT: MIREK CZYŻYKIEWICZ I WITOLD CISŁO

26.04
Olsztyn\\\ **NASZ PATRONAT**

fot. Anna Czyżykiewicz/wikipedia

W piątek 26 kwietnia o godzinie 20.00 CEiIK zaprasza na koncert „The best of Czyżykiewicz Pretekst Live".
Pretekst Live/ Czyżykiewicz&Cisło to projekt muzyczno-wokalny, który powstał wiosną 2017 roku jako efekt wieloletniej współpracy śpiewającego i grającego na gitarze Mirka Czyżykiewicza z wirtuozem gitary barytonowej Witoldem Cisło. Zamysłem artystów było stworzenie nowych gitarowych aranżacji do wierszy wykonywanych niegdyś przez Czyżykiewicza z zespołem „Kameleon" bądź też solo takich autorów jak: Josif Brodski, Włodzimierz Wysocki, Thomas Hardy, Edward Stachura. W repertuarze można usłyszeć także autorskie piosenki Mirka Czyżykiewicza w nowych gitarowych opracowaniach oraz te z muzyką Witolda Cisło.
Bilety w cenie 40 zł w kasie CEiIK-u codziennie od poniedziałku do soboty w godz. 8.00 - 18.00.

## PRESLEY ZNÓW ŚPIEWA

26.04
Olsztyn\\\ **NASZ PATRONAT**

Wiecie, że Olsztyn ma swojego sobowtóra Elvisa Presley'a? Ma i właśnie powraca z nowym wydarzeniem. Przed nami widowisko muzyczne Elvis Presley Reaktywacja Olsztyn. Spotkaj się z wiecznie żywym królem rock'n'rolla już 26 kwietnia w Auditorium Maximum w Olsztynie. Na scenie wystąpi Adam Gałka z zespołem.
Początek godzina 19. — Podczas tego wydarzenia będzie można usłyszeć największe przeboje Elvisa Presley'a prezentowane w profesjonalnym spektaklu wiernie odtwarzającym koncerty króla rock'n rolla z lat 60. i 70. Widowisko zostało podzielone na trzy etapy. To będzie idealne połączenie niezapomnianej muzyki i ruchów Elvisa Presley'a. Koncert poprowadzi konferansjer Robert Lesiński — informują organizatorzy.

fot. archiwum prywatne

Adam Gałka to najpopularniejszy polski naśladowca Elvisa Presleya. Obecnie jest najlepszym pierwszym polskim Elvisem oraz jednym z najlepszych odtwórców Elvisa w Europie. Otrzymał specjalny certyfikat od żony Presleya jako najbardziej zbliżony głos do króla rock'n rolla. W 2018 roku zdobył Złoty Puchar na Światowym Festiwalu Przyjaźni w Korei. Bilety w cenie od 50 zł już są w sprzedaży. My będziemy mieli 8 zaproszeń dla naszych czytelników. Szczegóły jak je zdobyć we wtorek na naszym Facebooku. Miło spędźcie czas!

## AKTYWNA MAJÓWKA

1.05
Olsztyn, CRS Ukiel

Zapraszamy was na aktywną Majówkę nad Ukielem w Olsztynie. Przybywajcie całymi rodzinami na CRS Ukiel w środę, 1 maja! Spotykamy się na boisku do koszykówki przy plaży miejskiej. Start o godz. 11! Sprawimy, by pierwszy dzień maja minął w niezwykłej atmosferze. Będzie aktywnie i zdrowo! To będzie mega odlotowa zabawa na świeżym powietrzu, więc musicie tu być! Będą konkursy i zabawy sportowe. Zapewnimy maraton zumby z olsztyńskimi instruktorami! Potrwa on trzy godziny i będzie miał charakter charytatywny. Wasze datki trafią do potrzebujących dzieci z Fundacji „Przyszłość dla Dzieci". — Wszyscy możemy pomagać, trzeba tylko znaleźć dobry sposób. Maraton zumby jest idealny, bo z tą niesamowitą radością i energią możemy wspólnie zmieniać świat na lepsze. Każdy, kto wrzuci 10 zł wolontariuszom do skarbonki, dostanie naklejkę na koszulkę i wspólnie wytańczymy Kilometry Dobra — mówi Agnieszka Terebiłów z Fundacji „Przyszłość dla Dzieci". To nie koniec aktywnych atrakcji. Będzie strefa aktywności, animacje, pokazy cheerleaderek z Soltare, tor przeszkód dla najmłodszych i koncert Zespołu Babsztyl. Gotowi na porządną dawkę aktywności? Zapraszamy, bądźcie z nami, bo warto! Szczegóły w wydarzeniu na Facebooku -

## MIECZYSŁAW WIELICZKO: WYSTAWA „FOTOGRAFIA"

do 5.05
Olsztyn

W Galerii BWA w Olsztynie można oglądać wystawę pt. „Fotografia" fotografa Mieczysława Wieliczki, który niedawno skończył 70 lat.
W swoim dorobku ma 20 autorskich albumów. Należą do nich m.in. „To Mazury cud natury", „Kościoły Warmii", „Olsztyn", „Mazury Kraina Wielkich Jezior", „Olsztyn impresje", „Gałczyński. Kronika Olsztyńska" czy „Olsztyn między dniem a snem".
Jego fotografie są w 60 innych zbiorowych publikacjach. Wieliczko jest autorem zdjęć warmińsko-mazurskiej przyrody i architektury. Robi też portrety, bo jak mówi, dobry fotograf musi umieć wszystko.
Wystawa czynna do 5 maja.

Fot. Mieczysław Wieliczko

Dąb w Puszczy Piskiej,

## II OGÓLNOPOLSKI TURNIEJ TAŃCA WIKA CUP

11.05
Olsztynek\\\ **NASZ PATRONAT**

W hali sportowej przy Szkole Podstawowej nr.1 im. Noblistów Polskich w Olsztynku 11 maja odbędzie się II Ogólnopolski Turniej Tańca Wika Cup o Puchar Burmistrza miasta Olsztynek.
Turniej będzie składał się z dwóch części. Pierwsza: disco dance, hip hop, inne formy tańca (taniec współczesny, modern jazz, jazz). Część druga: turniej tańca towarzyskiego. Organizator: Fundacja Kocham Tańczyć.
Udział zapowiedzieli tancerze z kraju i z obwodu kaliningradzkiego.

REKLAMA
W-M ODR
Warmińsko-Mazurski Ośrodek Doradztwa Rolniczego z siedzibą w Olsztynie
SERDECZNIE ZAPRASZA NA
XI Wiosenne Targi Ogrodnicze „Pamiętajcie o ogrodach"
27-28 KWIETNIA 2019 R.
OLSZTYN, ul. Jagiellońska 91
XI Wiosenne Targi Ogrodnicze PAMIĘTAJCIE O OGRODACH
67219otbr-a -0

## KINO W OLSZTYNIE

HELIOS
tel. 89 535 20 30
2117otbp-E -N

**Helios Olsztyn**
**(budynek CH AURA, al. Piłsudskiego 16)**
Praziomek / dubbing, od lat: 7,g. 11:30, 13:50, 16:15, 18:30; Belzebub / napisy, od lat: 15, g. 19:30, 19:30; After / napisy, od lat: 15, g.10:30, 14:10, 18:00; Hellboy / napisy, od lat: 15, g. 16:45, 19:00; Dumbo / dubbing, od lat: 7, g. 10:20, g.13:00; Shazam! / napisy, od lat: 13, g. 14:00, 20:15; Shazam! / dubbing, g. 10:40, 17:00; Kapitan Marvel / napisy, od lat: 13, g. 14:45, 20:45; Kapitan Marvel / dubbing , od lat: 13, g. 12:00, 17:30; Przypływ wiary / napisy, od lat: 10, g. 13:30, 20:00; Miłość i miłosierdzie, od lat: g. 11:50, 16:30; Impostor / napisy, od lat: 15, g.14:20, 21:15; Kurier, od lat: 13, g. 16:00, 21:00; Całe szczęście, od lat: 13, g. 13:10, 18:45; Manu. Bądź sobą / dubbing, od lat: b.o., 11:40; To my / napisy, od lat: 15, g. 18:15; Wilcze echa / napisy, od lat: 15, g. 15:40; Ciemno, prawie noc, od lat: 15, g.11:20.

## KINA W ELBLĄGU

**Multikino**
After/napisy/2D: g. 12:30, 13:55, 14:55 ,16:20,17:20, 18:45, 19:45, 21:10; Całe szczęści, g.1915; Corgi - psiak królowej/dubbing/2d: g. 10:15, 13:30; Dumbo/dubbing/2D: g. 11:45, 14:15, 16:45; Hellboy/napisy/2D: g. 18:15, 20:55; Kobiety mafii, g.11:00, Kurier, g. 15:40; Manu - bądź sobą/dubbing/2D: g. 10:25; Miłość i miłosierdzie, g. 12:20; Basia 2, g. 10:30; Praziomek/2D/dubbing: g. 11:30, 13:40, 15:50, 18:00; Shazami/2D/dubbing: g. 10:40, 14:45, 17:40, 20:30; To my/2D/napisy: g. 20:10;

**Kino Światowid**
Praziomek, g. 16:00, 18:00; Hellboy, g. 20:00; Porwanie (sala kameralna), g. 15:00; Miłość i miłosierdzie (sala kameralna), g. 17:00; After (sala kameralna, g. 19:00

eprasa.pl ac795b6829

# Krzyżówka klasyczna z hasłem

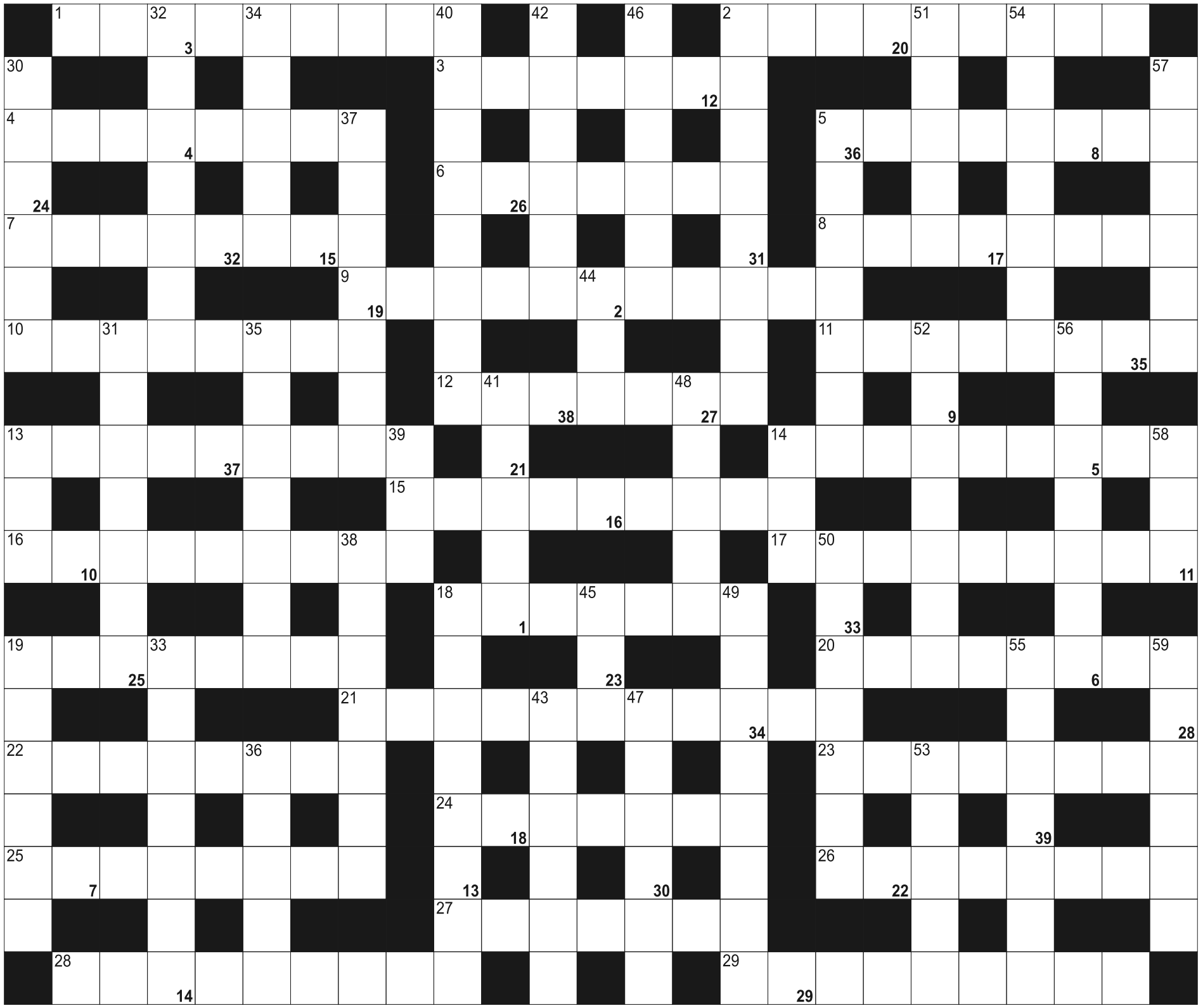

**Litery z pól ponumerowanych od 1 do 39, utworzą rozwiązanie - przysłowie:**

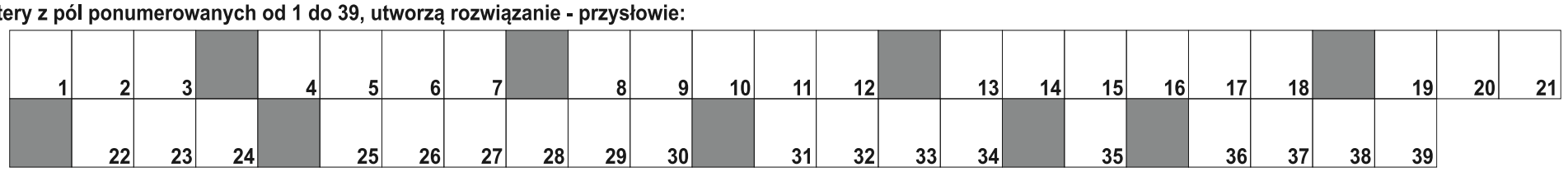

**POZIOMO:** 1) ozdobny wisiorek przy kluczach; 2) wojsko uzbrojone w działa; 3) popularny lek przeciwbólowy; 4) inaczej hantle; 5) stolica Syrii; 6) w nich bagaże podróżnych; 7) optyczny przyrząd przybliżający; 8) usztywnianie opatrunkiem gipsowym; 9) wytwórnia betonu; 10) inaczej Krytonosowate, ptaki z Ameryki płd.; 11) zespół budynków na danym terenie; 12) "Ballady i …" Adama Mickiewicza; 13) podziwiany z tarasu widokowego; 14) dzieło pająka; 15) szeroki pędzel malarski z długim włosem; 16) darmowy; 17) porwanie dla okupu; 18) strzelec wyborowy; 19) skok przez przeszkodę; 20) wydzielanie mleka przez samice ssaków; 21) ubytek masy i osłabienie kości; 22) pisemne sprawozdanie z przebiegu obrad; 23) brat żony; 24) Visconti, włoski scenarzysta, reżyser i pisarz; 25) chińskie miasto z Oriental Pearl Tower; 26) wziernik do zabiegów endoskopowych; 27) indianie znani z czubatych fryzur; 28) mnożenie i dzielenie; 29) trzecie co do wielkości miasto wyspy Bornholm

**PIONOWO:** 2) z ambicją; 5) ostry kawałek drewna; 13) były radziecki urząd bezpieczeństwa; 14) Polski Czerwony Krzyż; 18) poziome wyrobisko górnicze; 19) publiczne występy, pokazy; 30) cętkowany dziki kot Ameryki płd., Leopardus; 31) jest nim trencz; 32) poufale o Elżbiecie; 33) mieszkanki Estonii; 34) Titanic, Pinta lub Batory; 35) odbite światło; 36) zgromadzenie, gmina żydowska; 37) imię łęckiej z "Lalki"; 38) Gogol, rosyjski pisarz i poeta; 39) słynna powieść Leopolda Tyrmanda; 40) pienisty ślad za statkiem; 41) mazurskie Jezioro Siedmiu Wysp; 42) stolica Irlandii; 43) najdłuższa rzeka Mongolii; 44) płynie przez Stargard i Goleniów; 45) pies doktora Dolittle; 46) rysa na twarzy; 47) dobrze zbudowany i silny mężczyzna; 48) angielska rasa największych koni świata; 49) nauka o odkształceniach i płynięciu materiałów; 50) drzewa zwane też szpilkowymi; 51) europejska sosna wysokogórska; 52) odpowiada za słuch i równowagę; 53) H dla chemika; 54) Petru i Lwie Serce; 55) Renoir, francuski malarz i rzeźbiarz; 56) inaczej dzik; 57) dusigrosz, skąpiec; 58) koncern elektrotechniczny Emila Rathenau; 59) makieta, imitacja przedmiotu

eprasa.pl ac795b6829

# NIERUCHOMOŚCI DOM.WM.PL

## SPRZEDAM

### mieszkania

**OLSZTYN**, Podgrodzie, Jagiellończyka, 33,9 m2, 179000 zł, 2 pok., Mieszkanie w Centrum Olsztyna na IVp. kuchnia, łazienka z wc, balkon, duży pokój i mała sypialnia, piwnica3,47m.kw. Idealne na wynajem- blisko UWM i ratusz. Zapraszam zainteresowanych tel 602 313 371, *KOM*/***KOM***

**OLSZTYN**, Nagórki, Orłowicza, 36,10 m2, 185000 zł, 2 pok., 2-pokojowe mieszkanie na 4p/4 , środkowe , ciche , słoneczne . Czynsz 306 zł ZAPRASZAM 603-584-180 www.as.olsztyn.pl, *20*/***AS.***

**OLSZTYN**, Śródmieście, Mazurska, 44,60 m2, 185000 zł, 2 pok., Mieszkanie w zabytkowej kamienicy 2-pokoje na 3p. doskonała lokalizacja więcej na as.olsztyn.pl możliwa zamiana na mniejsze . 603 584 180 Małgorzata Dyrda, *59*/***AS.***

**OLSZTYN**, Zatorze, Wojska Polskiego, 47 m2, 240000 zł, 2 pok., Mieszkanie 2-pokojowe, rozkładowe, ładne na I p. z balkonem w II p. Zapraszam na wizję lokalną mieszkania osoby zainteresowane zakupem tel. 602 313 371, *MS-1617*/***KOM***

**OLSZTYN**, Jaroty, Jaroszyka, 48,5 m2, 240000 zł, 2 pok., Mieszkanie 2-pokojowe, rozkładowe, ładne na II p. z balkonem w IVp. Zapraszam na wizję lokalną mieszkania osoby zainteresowane zakupem tel. 602 313 371, *MS-1618*/***KOM***

**OLSZTYN**, Gutkowo, 54 m2, 199000 zł, 2 pok., 2000 rok, Duże ustawne słoneczne mieszkanie z tarasem wyjściem na działeczkę , pełna własność . Ogrzewanie i woda co . Więcej www.as.olsztyn.pl 603-584-180 Małgorzata Dyrda lic. 3079, *75*/***AS.***

**OLSZTYN**, Podgrodzie, Warszawska, 58,80 m2, 289000 zł, 3 pok., 3-pokojowe mieszkanie położone na 1p w niskim bloku , rozkładowe , środkowe , zadbane więcej www. as.olsztyn.pl , 603 584 180 Małgorzata Dyrda lic.3079, *69*/***AS.***

**OLSZTYN**, Zatorze, Kasprowicza, 59,47 m2, 279000 zł, 2 pok., Mieszkanie 2-pokojowe w cichym , zielonym miejscu bardzo ładnie wykończone . www.as.olsztyn.pl 603 584 180, *84*/***AS.***

**OLSZTYN**, Jaroty, Mroza, 60,2 m2, 319000 zł, 3 pok., Na III p. 3 pokoje, łazienka, wc, kuchnia, duży balkon 5m, piwnica. Mieszkanie po kap. remoncie,zadbane. Możliwość zamiany na mały domek blisko Olsztyna. Zapraszam zainteresowanych tel. 602 313 371, *MS- KOM*/***KOM***

**OLSZTYN**, Kormoran, Wyszyńskiego 5-Tki, 60,40 m2, 319000 zł, 3 pok., 3-pokojowe mieszkanie na 1p/2 z garderobą , dużym balkonem , salon z aneksem kuchennym więcej 603 584 180 , www.as.olsztyn.pl, *42*/***AS.***

**OLSZTYN**, Zatorze, Jagiellońska, 66 m2, 300000 zł, 3 pok., 1935 rok, Piękne 3-pokojowe mieszkanie na parterze w kamienicy . Doskonały dla rodziny jak i na działalność . Więcej www.as.olsztyn.pl 603 584 180 Małgorzata Dyrda, *42*/***AS.***

### domy | siedliska

**BARCZEWO**, Słoneczna, Norwida 12, 224,4 m2, 550000 zł, 5 pok., 2010 rok, Dom jednorodzinny I piętrowy na działce 812 m.kw. Ogrzewanie gazem, media wszystkie. Kominek, garaż, 5 pokoi, 2 łazienki, zapraszam zainteresowanych 602 313 371 Andrzej W., *KOM*/***KOM***

**BARTOSZYCE**, Centrum, Starzyńskiego, 300 m2, 1400000 zł, 10 pok., Dom z 10 lokalami użytkowymi i mieszkaniem. Dobry dochód z najmu. Dwa piętra i podpiwniczenie. Zapraszam zainteresowanych zakupem tel. 602 313 371 Andrzej Woźniak, *KOM*/***KOM***

**CERKIEWNIK**, Kolonia, Cerkiewnik Kolonia Gm. Dobre M, 4659 m2, 56000 zł, Istnieje możliwość uzyskania warunków zabudowy na działkę 4659 m.kw. Obok jezioro Limajno i dużo lasów. Własna studnia na działce. Cena 56 000 zł plus vat 23%, zapraszam tel. 602-313371., *KOM*/***KOM***

**DYWITY**, 130 m2, 750000 zł, 5 pok., 2000 rok, nowy dom na osiedlu domków,bardzo dobry stan techniczny,dobry dojazd do centrum w atrakcyjnej cenie 895338900, *58*/***RYN***

**JEDZBARK GM. BARCZEWO**, Jedzbark, 90 m2, 165000 zł, 4 pok., 1990 rok, Dom letni z lat 90-tych ładnie położony do jeziora ok. 100 m działka 471m dom 90 m. Dom zadbany na ładnej działce więcej www. as.olsztyn.pl 603-584-180 Małgorzata Dyrda lic. 3079, *38*/***AS.***

**KONRADOWO**, Wieś, Konradowo, 560 m2, 298000 zł, 5 pok., Siedlisko : Dom 185 m2 z dwoma niezależnymi wejściami po remoncie oraz murowano-drewniana stodoła , chlewik , budynek garażowy , całość ogrodzona i zadbana. Nieruchomość bez obciążeń .Polecamy, *3352S/2017*/***PER***

**LUTRY**, Gm. Kolno, Lutry, 380,3 m2, 350000 zł, 7 pok., Budynek usługowo-mieszkalny 1-piętrowy. Działka 2315 m.kw. przy drodze 57 Biskupiec- Bartoszyce. Blisko jezioro Luterskie. Urokliwe miejsce. Zapraszam na szczegóły: www.komes.olsztyn.pl, *DS-1592*/***KOM***

**MARCINKOWO**, Gm. Purda, Marcinkowo, 222 m2, 750000 zł, 5 pok., 2003 rok, Posiadłość pięknie położona w spokojnym zielonym miejscu . Na pięknej zadbanej działce ZAPRASZAM więcej na www.as.olsztyn.pl 603 584 180, *123*/***AS.***

**MIODÓWKO**, Gm. Stawiguda, Miodówko, 315,8 m2, 1180000 zł, 4 pok., Dom nowy przy lesie i w bliskiej odległości od jeziora Miodówko. Działka 1151 m.kw. Dom z własnym , nowoczesnym projektem, pompa ciepła, wykonany dobrych materiałów budowlanych. Zapraszam 602 313 371, *KOM*/***KOM***

**OLSZTYN**, Dajtki, 770000 zł, 5 pok., zadbany dom ładnie położony graniczy z lasem,nie wymaga remontu,kuchnia z wyposażeniem,ogrzewanie gzowe i piec weglowy, możliwość rozliczenia mieszkanai 895338900, *10*/***RYN***

**OLSZTYN**, Zatorze, Borowa, 167 m2, 720000 zł, 5 pok., Dom nowy, komfortowy, pięknie wyposażony z najlepszych materiałów z garażem. Bez gazu, ogrzewanie i ciepła woda miejska. Zapraszam zainteresowanych tel. 602 313 371, *DS-1542*/***KOM***

**OLSZTYN**, Centrum, Daszyńskiego 1, 200 m2, 900000 zł, 4 pok., Dom szeregowy po kapitalnym remoncie, działka 303 m.kw., zapraszam 602-313371, *KOM*/***KOM***

**OLSZTYN**, Oś. Mazurskie, Osiedle Mazurskie, 220 m2, 640000 zł, 4 pok., Szeregowiec środkowy na spokojnej ulicy blisko do autobusu , szkoły , przedszkola dom nie wymaga nakładów finansowych 603 584 180 www.as.olsztyn.pl, *47*/***AS.***

**OLSZTYN**, Okolice Gutkowa, 240 m2, 685000,0 zł, dwurodzinny dom z oddzielnymi wejściami, budynkiem gospodarczym i garażem, spokojna okolica blisko Olsztyna. Dom kryty dachówką, częściowo podpiwniczony 89-533-89-00, *24*/***RYN***

**OLSZTYN**, Gutkowo, Ul. Wilgi, 354,5 m2, 830000 zł, 9 pok., 2003 rok, Polecamy Dom wolnostojący na działce 657 m2 + 183 m2 dzierżawy. Dom o bardzo dobrym standardzie o 3 niezależnych mieszkaniach w bardzo dobrym miejscu w osiedlu z pełną infrastrukturą . Polecamy, *S3587/2018*/***PER***

**OLSZTYNEK**, budynek 100m2 oraz dwie działki 605m2 i 942m2, pełne uzbrojenie, cena 350tyś zł polecam, *53*/***RYN***

**OLSZTYN-GUTKOWO**, Gutkowo, 147 m2, 6 pok., dom bliźniak 147m2, działka 490m2, nowy, stan deweloperski , odebrany do użytku, 6 pokoi, ładne osiedle domków jednorodzinnych , ulica z kostki cena 590.000,00 zł, *23*/***RYN***

**OLSZTYN-KIEŹLINY**, Kieźliny, 151 m2, 6 pok., dom bliźniak 151m2, działka 441m2, osiedle leśne, odebrany do użytku, ładnie położony z widokiem na staw, stan deweloperski cena 590.000,00 zł, *22*/***RYN***

**OLSZTYN-SŁUPY**, 3330 m2, Dom nowy mieszkalny wielorodzinny w Słupach, powierzchnia użytkowa 3330m2, *55*/***RYN***

**OLSZTYN-WADĄG**, Wadąg, 134 m2, dom bliźniak, 6 pokoi, nowy, stan deweloperski, odebrany do użytku,cicha spokojna okolica w osłonie lasu cena 590.000,00 zł, *26*/***RYN***

**OLSZTYN-WADĄG**, Wadąg, 138 m2, 630000 zł, 5 pok., dom bliźniak 5 pokoi,138m2, działka 369m2, 590.000,00 zł, nowy, stan deweloperski odebrany do użytku,osiedle domków jednorodzinnych, *21*/***RYN***

**STAWIGUDA**, Stawiguda, Stawiguda, 220,9 m2, 899000 zł, 5 pok., 2009 rok, Nieruchomość zabudowana domem wolnostojącym parterowym o wysokim standardzie w miejscu otoczonym lasem Dom nowy z 2009 r parterowy wybudowany na działce 2765 m2 mieszkalno-letniskowej. Polecamy!!!!, *3635S/2018*/***PER***

**SZCZĘSNE**, Szczęsne, 90 m2, 360000 zł, 3 pok., Dom z zabudowaniami na ładnej działce ok 1600 m/2 na kolonii . Sprzedaż lub zamiana na mieszkanie z dopłatą . Więcej www.as.olsztyn.pl 603 584 180, *68*/***AS.***

**TOMASZKOWO**, 270 m2, 1250000 zł, 4 pok., Dom nowy z 2017 z widokiem na jezioro więcej na www.as.olsztyn.pl , gratka. pl 603 584 180, *23*/***AS.***

**TRĘKUSEK**, 125 m2, 485000 zł, 5 pok., 2009 rok, Nowy dom ok. 10 km. od Olsztyna ładnie położony na działce 1048 m. funkcjonalny dobry dojazd do Olsztyna mozliwość zamiany 2-pokojowe mieszkanie + doplata więcej 603 584 180 www.as.olsztyn.pl, *27*/***AS.***

**TUŁAWKI**, Tuławki, 90 m2, 280000 zł, 4 pok., 1935 rok, Siedlisko dom typu „Prusak „ z czerwonej cegły zadbany , budynki gospodarcze , ładna działka 1390m. Media kanalizacja , woda , prąd więcej www. as.olsztyn.pl 603 584 180, *85*/***AS.***

**WIPSOWO**, 2700 m2, 220000 zł, Siedlisko w środku wsi na ładnej działce 2700m w pięknej okolicy lasy , jeziora . ZAPRASZAM OKAZJA więcej na www.as.olsztyn.pl 603-584-180, *80*/***AS.***

### działki | grunty

**BARCZEWKO**, Gm.Barczewo, 1290 m2, 47000 zł, Działka budowlana, położona na kolonii wsi Barczewko. W sąsiedztwie tereny zabudowane. Dojazd drogą asfaltową. Atrakcyjna lokalizacja., *36*/***WW.***

**BARCZEWKO**, Gm.Barczewo, 1377 m2, 50000 zł, Działka budowlana, położona na kolonii wsi Barczewko. Dojazd drogą asfaltową. W sąsiedztwie tereny zabudowane. Atrakcyjna lokalizacja., *33*/***WW.***

**BARCZEWKO**, Gm.Barczewo, 1506 m2, 55000 zł, Działka budowlana, położona na kolonii wsi Barczewko. W sąsiedztwie tereny zabudowane. Dojazd drogą asfaltową. Atrakcyjna lokalizacja., *35*/***WW.***

**BARCZEWKO**, Gm.Barczewo, 1512 m2, 55000 zł, Działka budowlana, położona na kolonii wsi Barczewko. Dojazd drogą asfaltową. W sąsiedztwie tereny zabudowane. Atrakcyjna lokalizacja., *34*/***WW.***

**BARCZEWKO**, Gm.Barczewo, 1584 m2, 56000 zł, Działka budowlana, położona na kolonii wsi Barczewko. W sąsiedztwie tereny zabudowane. Dojazd drogą asfaltową. Atrakcyjna lokalizacja., *36*/***WW.***

**BARCZEWKO**, Gm.Barczewo, 1642 m2, 60000 zł, Działka budowlana, położona na kolonii wsi Barczewko. W sąsiedztwie tereny zabudowane. Dojazd drogą asfaltową. Atrakcyjna lokalizacja., *32*/***WW.***

**BARCZEWKO**, Gm.Barczewo, 833 m2, 100000 zł, Działka we wsi Barczewko zabudowana budynkiem do rozbiórki. Uzbrojenie - prąd, woda, kanalizacja. Atrakcyjna lokalizacja - 10km do Olsztyna i 7km do Barczewka., *31*/***WW.***

**BARCZEWKO**, Gm.Barczewo, 8911 m2, 323000 zł, Działki budowlane (dec. o war. zabudowy), pow.: 0,1642ha, 0,1377ha, 0,1512ha, 0,1506ha, 0,1290ha, 0,1584ha. Położone na kolonii wsi Barczewko. Dojazd drogą asfaltową. W sąsiedztwie tereny zabudowane., *37*/***WW.***

**BUKWAŁD**, 3000 m2, 17 zł/m2, Kompleks 15 działek o powierzchni od 3000m2 Działki rolne atrakcyjnie położone okolice lasu, jeziora.Atrakcyjan cena! Polecam 0895338900, *14*/***RYN***

**CERKIEWNIK**, Gm. Dobre Miasto, Cerkiewnik, 14700 m2, 2,00 zł/m2, Działka nr 365; z linią rzeki Łyny,teren podmokły, dookoła las, dla rybaków, myśliwych, itp. 1500 m do wsi Cerkiewnik. tel. 602-313371, *KOM*/***KOM***

**CERKIEWNIK**, Gm. Dobre Miasto, Cerkiewnik Kolonia, 3024 m2, 36280 zł, Działka urokliwa nr379/2:jeziora Limajno i wokół lasów.Cena 36280zł+ vat 23%.Działka sąsiednia działka ma warunki zabudowy na dom.Zapraszam zainteresowanych, tel. 602-313371, *KOM*/***KOM***

**CERKIEWNIK**, Cerkiewnik Kolonia, Gm. Dobre Miasto, 3086 m2, 37032 zł, Działka nr 379/11 przy drodze powiatowej Cerkiewnik - Różynka. Obok działka ma warunki zabudowy,cena12złm.kw netto. Udział 1/15 drogi. Urokliwe miejsce, obok jezioro Limajno,wokół lasy lasy 602313371, *KOM*/***KOM***

**CERKIEWNIK**, Kolonia, Gm. Dobre Miasto, 3132 m2, 12 zł/m2, Działka nr 379/13 na górce; przy drodze powiatowej nr 1428N; obok działki z warunkami zabudowy, blisko lasy i jezioro Limajno. Cena netto 12 zł plus vat 23%, urokliwe miejsce, zapraszam 602 313 371, *KOM*/***KOM***

**CERKIEWNIK**, Kolonia, Gm. Dobre Miasto, 3255 m2, 12 zł/m2, Działka nr 379/12;przy drodze powiatowej nr 1428N;obok działki z warunkami zabudowy, blisko lasy i jezioro Limajno.Cena netto 12 zł/m.kw.plus vat 23%, zapraszam tel 602 313 371, *KOM*/***KOM***

**CERKIEWNIK**, Kolonia, Gm. Dobre Miasto, 3565 m2, 12 zł/m2, Działka nr 379/1;na górce; obok drogi powiatowej nr 1428N;obok działki z warunkami zabudowy, blisko lasy i jezioro Limajno.Cena netto12zł plus vat23%, zapraszam 602 313 371, *KOM*/***KOM***

**CERKIEWNIK**, Kolonia, Gm. Dobre Miasto, 3760 m2, 12 zł/m2, Działka nr 379/15na górce;przy drodze powiatowej nr 1428N; obok działki z warunkami zabudowy,blisko lasy i jezioro Limajno.Cena12zł/m.kw. plus vat 23%, tel. 602 313 371, *KOM*/***KOM***

**CERKIEWNIK**, Cerkiewnik Kolonia, Gm. Dobre Miasto, 4659 m2, 12 zł/m2, Działka nr379/4 w otulinie lasów państwowych, obok działki z warunkami zabudowy.Obok jezioro Limajno i lasy, cena 12zł m.kw. pus vat 23% oraz udział 1/15 w drodze nr 379/16, zapraszam tel 602313371, *KOM*/***KOM***

**DERC**, 5 ha, 349000 zł, Działka z warunkami zabudowy . Pięknie urokliwie położona z pięknym drzewostanem , granice działki odgrodzone drzewami , sosnami , brzozami na działce oczko wodne j as.olsztyn.pl 603 584 180, *89*/***AS.***

**DOROTOWO**, Zielone Ustronie, 1625 m2, 150000 zł, Działka w planie MU sucha , blisko Olsztyna więcej www.as.olsztyn.pl 603-584-180, *53*/***AS.***

**DOROTOWO**, Dorotowo, 1625 m2, 150000 zł, Działka budowlana w planie zagospodarowania , media woda , prąd sąsiednie działki zabudowane więcej www.as.olsztyn. pl 603 584 180, *50*/***AS.***

**DYBOWO**, Gm. Pasym, Dybowo 96/7, 10005 m2, 500000 zł, Urokliwa działka z warunkami zabudowy na 3 domy jednorodzinne. Media w ulicy, zapraszam 602-313371, *GS-1494*/***KOM***

**DYWITY**, Dywity, Dywity, 3012 m2, 60240 zł, Działka gruntu o pow. 3012 m2 w terenie zabudowanym ok. 200 m od nowy budynków. Dojazd droga gminna . Atrakcyjna cena , możliwość podziału działki. Polecam, *3485S/2018*/***PER***

**DYWITY**, 3015 m2, 40 zł/m2, Dwie działki w Dywitach z wydanymi warunkami zabudowy, na osiedlu nowych domków jednorodzinnych, dobry dojazd do Olsztyna, malownicza okolica, *4*/***RYN***

**FRĄCZKI**, 17895 m2, 12 zł/m2, Malownicza działka z warunkami zabudowy. Otoczenie domków jednorodzinnych. Media: woda i prąd. Dojazd droga asfaltową. Polecam!!! (89)5338900, *34*/***RYN***

**GADY**, 35 zł, Gady działki budowlane wiel kości:3055m2,3944m2,5151m2,7100m2 ,1,72HA media prąd, woda, możliwość zabudowy, atrakcyjne położenie 35,00 zł/m2 895338900, *28*/***RYN***

**GAMERKI WIELKIE**, 3347 m2, 20 zł/m2, Malownicza działka z możliwością zabudowy. Media: woda i prąd. Położona około 150m od jeziora. Polecam!! Okazja! (89)5338900, *36*/***RYN***

**GIEDAJTY**, 3188 m2, 150000 zł, Malownicza działka z ważnymi warunkami zabudowy na dwa domy jednorodzinne, budynek gospodarczy oraz garaż. Media: woda, prąd i kanalizacja. Gorąco polecam!! (89)5338900, *37*/***RYN***

**GIETRZWAŁD**, Gietrzwałd, 1001 m2, 54000 zł, Działka z warunkami zabudowy 15 km od Olsztyna , 1km drogi krajowej 16 na działce prąd w krótkim czasie woda . Do drogi powiatowej 60 m. ZAPRASZAM Małgorzata Dyrda 603-584-180, *97*/***AS.***

**GIETRZWAŁD**, Centrum, Gietrzwałd, 2246 m2, 249000 zł, OFERTA INWESTYCYJNA !!!! Działka w centrum uzbrojona , z decyzją i pozwoleniem na budynek mieszkalno-usługowego z przyłączeniami. Parter 348,4m2 handlowo-usługowy , poddasze 323,70 m2 na 2 mieszkania, *2998S/2016*/***PER***

**GRYŻLINY**, Gryźliny, 21 ha, 830000 zł, 21 ha działka rolna w jednym kawałku z dobrym dojazdem . Więcej www.as.olsztyn.pl 603 584 180 Małgorzata Dyrda, *70*/***AS.***

**JONKOWO**, 1980 m2, 69000 zł, działka budowlana 1980m2 z aktualnym planem zagospodarowania przestrzennego, media prad,woda, kanalizacja 895338900, *16*/***RYN***

**KIERSZTANOWO**, gm. Mrągowo, 0,34ha-0,6ha, 15 zł/m2 + Vat, malowniczo położone działki rekreacyjne- las, jezioro; działki bez uzbrojenia, różne powierzchnie, *20*/***WW.***

**KLEWKI**, Gm. Purda, Klewki, 967 m2, 130000 zł, Działka budowlana nr 6/178 na dom wolnostojący. Media wszystkie przy drodze. Blisko do Olsztyna - dojazd autobusem miejskim MPK. Zapraszam 602-313371 na wizję lokalną., *GS-816*/***KOM***

**KOLONIA CERKIEWNIK**, Cerkiewnik Kolonia, Gm. Dobre Miasto, 3255 m2, 39060 zł, Działka nr 379/12 w Cerkiewniku. Obok działka ma warunki zabudowy na budowę domu. Udział w drodze 1/15. Do ceny należy doliczyć vat 23%.Blisko do jeziora Limano ok. 500 m, wokół lasy, tel 602-313371, *KOM*/***KOM***

**KOTKOWO**, Kotkowo, Wieś Nad Jeziorem Gil, 1315 m2, 82000 zł, Atrakcyjna działka z widokiem na jezioro Gil , ok. 100 m od jeziora na wzgórzu. Tereny zabudowy całorocznej i rekreacji indywidualnej.Polecam, *3477S/2018*/***PER***

**KRONOWO-LAMKOWO**, Kronowo-Lamkowo, 10 ha, 330000 zł, 10 ha w jednym kawałku ziemia rolna dostęp do drogi gminnej od asfaltu 200 m. ZAPRASZAM 603-584-180, *53*/***AS.***

**ŁAJS**, Wieś, Gm. Purda, 4919 m2, 444000 zł, Działka obok 2 jezior: Kośno i Łajskie. Urokliwe miejsce, lasy, cisza, dużo natury. Działka na budowę pensjonatu lub domu. Zapraszam do kupna koneserów długiego życia zgodnego z naturą.Tel.602 313 371, *GS-1589*/***KOM***

**OLSZTYN**, Bartąg, Bartąg, 5053 m2, 450000 zł, Atrakcyjnie usytuowana działka na terenie nowo powstałych domków jednorodzinnych. Uzbrojona z aktualnym planem zagospodarowania przestrzennego.Z pięknym widokiem na jezioro. (89)5338900, *50*/***RYN***

**OLSZTYNEK**, dwie działki budowlane 605m2; 942m2, uzbrojone, bardzo ładnie położone, cena 350000,00 zł,polecam, *30*/***RYN***

**PASYM**, Miasto, Ul. Kosciuszki, 1689 m2, 80 zł/m2, Działka budowlana z widokiem na jezioro. Prąd, woda, teren zadbany pod budowę domu w dobrym sąsiedztwie. Zapraszam zainteresowanych 602 313 371, *KOM*/***KOM***

**PASYM**, Miasto, Ul. Kościuszki, 1822 m2, 80 zł/m2, Działka budowlana z widokiem na jezioro. Prąd, woda, teren zadbany pod budowę domu w dobrym sąsiedztwie. Zapraszam zainteresowanych 602 313 371, *KOM*/***KOM***

**RAPATY**, Ok. Jeziora, Rapaty, 1898 m2, 66430 zł, Działki położona w niezwykle pięknym przyrodniczo terenie , wśród lasów , jezior i rzek . Uzbrojenie ; prąd i wodociąg. W sąsiedztwie nowa zabudowa. Warunki zabudowy wydane na działkę. Polecamy, *2965S/2016*/***PER***

**RÓŻNOWO**, 1000 m2, 100 zł, Różnowo pięć działek budowlanych, malownicza okolica, oddzielny plan zagospodarowania przestrzennego, wszystkie media, cena 100 zł/m2 . Wielkości dzałek od 1000m2 do 1400m2. tel.89 533-89-00 RYN/31, *31*/***RYN***

**RÓŻNOWO**, Gm. Dywity, 1221 m2, 75000 zł, Działka w Różnowie 1221 m w planie zagospodarowania pod zabudowę mieszkaniową . Media w pobliżu woda , prąd , kanalizacja , gaz w drodze . Cena do uzgodnienia ZAPRASZAM Małgorzata Dyrda 603-584-180, *96*/***AS.***

**RUŚ**, 100 zł, Ruś działki budowlane: 917m2, 995m2, 1027m2, 1054m2, 1091m2, 1401m1 cena 100zł/m2, media; woda, kanalizacja,prąd, telefon,aktualny plan zagospodarowania przestrzennego, nowy teren budowlany 895338900, *7*/***RYN***

**SILICE**, Gm. Purda, 1000 m2, 50000 zł, Działka z warunkami zabudowy . Media prąd w pobliżu . W okolicy las do jeziora ok. 200m. b/Olsztyn zapraszam 603 584 180 Małgorzata Dyrda, *94*/***AS.***

**SPRĘCOWO**, Gm. Dywity, Spręowo - Kolonia, 1,49 ha, 120000 zł, Urokliwa działka wśród lasów na którą wydano warunki zabudowy w dniu 10.10.2012r. na dom z agroturystyką, stajnię, oborę i garaż, zapraszam zainteresowanych, 602-313 371, *GS 1502*/***KOM***

**SPRĘCOWO**, 1772 m2, 90 zł/m2, Atkacyjna dziłak budowlana z warunkami zabudowy, połozona na nowym terenie budowlanym. W pobliżu staw Media: prąd,wodaPolecam 0895338900, *25*/***RYN***

eprasa.pl ac795b6829

**SPRĘCOWO**, Gm. Dywity, Pow. Olsztyn, 82122 m2, 20 zł/m2, Działka inwestycyjna - teren zabudowy produkcyjnej, składów i magazynów. Przy drodze nr 51 Olsztyn-Bezledy. Mozliwośc zakupu drugirej działki rolnej 4 7706 m.kw. po 10 zł m.kw. zapraszam 602 313 371, *GS-1601/**KOM***

**STAWIGUDA**, Stawiguda, Ul. Warmińska, 6125 m2, 60 zł/m2, Działka budowlana na obrzeżu Stawigudy przy ul. Warmińskiej. Media wszystkie. Zapraszam na wizje lokalną, tel. 602 313 371, *GS 1603/**KOM***

**SWOBODNA**, Gm. Dobre Miasto, 12095 m2, 145000 zł, Działka 1,2 ha z warunkami zabudowy na 2-domy . Media przy działce prąd , gaz , kanalizacja . Od jez. Limajno ok 300 m od jez Komin ok 150 m . Więcej www.as.olsztyn.pl 603 584 180, *89/**AS.***

**TRELKOWO**, Gm. Szczytno, Trelkowo Nr 350-357, 8143 m2, 450000 zł, Bardzo urokliwe miejsce 7 działek w kompleksie 8143m.kw. Dookoła jeziora i lasy, 60 m. do asfaltu a 300m do jeziora Sasek. Zapraszam na wizję lokalną tel 602313371, *GS-1493/**KOM***

**WORYTY**, Woryty, 1247 m2, 80000 zł, Atrakcyjna działka z aktualnym planem zagosp. przestrzennego. Media: prąd, woda. Malownicza okolica, jedna ściana działki obsadzona świerkami. Polecam! (89)5338900, *41/**RYN***

**WÓJTOWO**, Bławatna, 1379 m2, 124000 zł, Działka budowlana wszystkie media - woda , prąd , gaz , kanalizacja , telekomunikacja . Możliwość wyboru lub zakupu 2-działek obok siebie . www.as.olsztyn.pl 603 584 180, *60/**AS.***

**WÓJTOWO**, 1721 m2, 120000 zł, Dobrze usytuowana działka w cichej i spokojnej okolicy. Dobry dojazd. Aktualny plan zagospodarowania przestrzennego. Atrakcyjna cena zapraszam!!! (89)5338900, *12/**RYN***

**ZGNILOCHA**, Gm. Purda, Zgniłocha, 2500 m2, 47000 zł, Działka w urokliwym miejscu: jeziora, lasy, zwierzęta, grzyby, jagody inne runa leśne. Obok jezioro Gim. Bardzo dobra cena. Zapraszam 602-313371, *GS-1232/**KOM***

**ŻABI RÓG**, Gm. Morag, Żabi Róg, 5169 m2, 39000 zł, Działka budowlana w Żabim Rogu gm. Morąg. Spokojne miejsce, dużo zieleni, blisko szkoła i sklepy, Zapraszam na wizje lokalną, tel. 602 313 371, *GS-1597/**KOM***

**ŻABI RÓG**, Gm. Morag, Żabi Róg, 6118 m2, 46000 zł, Działka nr 164/4 budowlana - Żabi Róg, blisko Morąga. Teren urokliwy: dużo zieleni, naturalny staw, blisko szkoła i sklepy. Zapraszam na wizje lokalną tel. 602 313 371, *GS-1596/**KOM***

## lokale użytkowe

**BARCZEWO**, Centrum, Kopernika, 1232 m2, 1499000 zł, 15 pok., Nieruchomość komercyjna ! Kompleksem 4 budynków na działce o łącznej powierzchni 1252 m2. 2 domy mieszkalne, garaż wolnostojący z ogrodem i spichlerz , 15 pokoi i 2 lokale użytkowe., *2520S/2015/**PER***

**BARTOSZYCE**, Centrum, Starzyńskiego, 300 m2, 1400000 zł, 10 pok., Dom z 10 lokalami użytkowymi i mieszkaniem. Dobry dochód z najmu. Dwa piętra i podpiwniczenie. Zapraszam zainteresowanych zakupem tel. 602 313 371 Andrzej Woźniak, *KOM/**KOM***

**OLSZTYN**, 15077 m2, Nieruchomość handlowo-usługowa o pow. 15077m2, pow. użytkowa 6000m2 pozwolenie na działalność wielo-powierzchniowa obiektu handlowego.przy głównej drodze w pobliżu Komfortu, OBI, LIDL .TEL.515-247-987, *43/**RYN***

**OLSZTYN**, Centrum, Sklodowskiej, 25,76 m2, 133000 zł, 2 pok., Dwa pomieszczenia na parterze blisko ratusza w Olsztynie. Idealne na kancelarie, biuro, gabinet, zapraszam na wizje lokalną, tel. 602 313 371, *KOM/**KOM***

**OLSZTYN**, Centrum, 1 Maja 13/201, 351,03 m2, 1750000 zł, 18 pok., Piętro II w VIII p. Centrum Olsztyna. Sprzedaż pod warunkiem pozostawienia dobrych najemców z 2 firm medycznych. Pełna własność lokalu użytkowego. Media wszystkie. Lokal po remoncie, tel. 602 313 371, *KOM/**KOM***

**OLSZTYNEK**, Budynek 100m2, dwie działki 605m2, 942m2, pełne uzbrojenie,dobra lokalizacjia cena 350 tyś zł polecam, *42/**RYN***

## inne

**BARTOSZYCE**, Centrum, Starzyńskiego, 300 m2, 1400000 zł, 10 pok., Dom z 10 lokalami użytkowymi i mieszkaniem. Dobry dochód z najmu. Dwa piętra i podpiwniczenie. Zapraszam zainteresowanych zakupem tel. 602 313 371 Andrzej Woźniak, *KOM/**KOM***

# KUPIĘ

## mieszkania

**OLSZTYN**, Centrum, Centrum, Szukam mieszkania 1 lub 2-pokojowego dla klienta, tel. 602 313 371, *KOM/**KOM***

**OLSZTYN**, Jaroty, Poszukuję dla moich klientów 3-pokojowe mieszkanie na Jarotach lub Nagórkach 603 584 180, *63/**AS.***

**OLSZTYN**, Dowolna, Olsztyn, Poszukuje mieszkań dla klientów do kupna z zamiarem wynajmu, najchętniej blisko UWM, Centrum Olsztyna 602 313 371, *KOM/**KOM***

**OLSZTYN**, Przyjmę do sprzedaży , zamiany dom , mieszkanie , działkę . Zapraszam na rozmowę na temat nieruchomości . 603 584 180 , 89 539 02 00, *84/**AS.***

**OLSZTYN**, Poszukuję kawalerki w Olsztynie 603-584-180 , 89 539-02-00, *70/**AS.***

**OLSZTYN**, „AS" Poszukuję dla klientów mieszkania 2-pokojowego na oś. Pojezierze , Centrum możliwość zamiany itp. 603-584-180 , 89 539-02-00, *66/**AS.***

**OLSZTYN**, 3 pok., Poszukuję mieszkania 3-pokojowego lub 4-pokojowego na Jarotach, Pieczewie, Nagórkach; do III pietra. 603-584-180 lub 89 539-02-00, *55/**AS.***

**OLSZTYN**, Poszukuję pilnie do 200.000zł mieszkania 32-40m2. PŁATNE GOTÓWKĄ 603-584-180 , 89/539-02-00, *80/**AS.***

**OLSZTYN**, Poszukuje pilnie mieszkania 3-pokojowego w nowej tech. 2,3p. z windą garażem lub miejscem parkingowym lokalizacja Centrum , Nagórki , Jaroty ZAPRASZAM DO WSPÓŁPRACY również biura 603-584-180, *900/**AS.***

**OLSZTYN**, Centrum, Olsztyn, 30 m2, Szukam do sprzedaży w Centrum Olsztyna kawalerki dla klientów 602 313 371, *KOM/**KOM***

**OLSZTYN**, Jaroty, Nagórki, 42 m2, 230000 zł, 2 pok., Poszukuję dla klientki mieszkania na Jarotach , Nagórkach - okolicy , 2-pokojowego do kwoty 230.000 Małgorzata Dyrda 603 584 180, *27/**AS.***

**OLSZTYN**, Osiedle Mleczne, Gałczyńskiego, 50 m2, Szukam dla klienta mieszkania 2 -pokojowego na os. Mleczna, Podgrodzie na parterze lub na I pietrze, blisko UWM, tel. 602 313 371, *KOM/**KOM***

**OLSZTYN**, Pojezierze I Inne Osiedla, Olsztyn, 50 m2, 220000 zł, 3 pok., Poszukujemy dla Klientów 2-3 pokojowego mieszkania na osiedlach Pojezierze , Kormoran, Podgrodzie, Jaroty inne do 220 tys zł, *1/2017/**PER***

**OLSZTYN**, 72 m2, 250000 zł, 4 pok., Poszukuję dla klientów 4-pokojowego mieszkania na parterze lub 1p. chętnie Pojezierze , Nagórki , Jaroty lub zamiana Zapraszam 603 584 180, *47/**AS.***

## domy | siedliska

**" AS" OLSZTYN**, POSZUKUJĘ DLA KLIENTA DZIAŁKI REKREACYJNEJ, ŁADNIE POŁOŻONEJ LAS, WODA Z DOMKIEM ALE TO NIE WARUNEK DO 20 KM. OD OLSZTYNA. 603-584-180 lub 89 539-02-00, *93/**AS.***

**OLSZTYN**, Poszukuję dla klientów domu w Olsztynie na oś. Mazurskim , Mlecznym , Likusach , Dajtkach 603-584-180 , 89 539-02-00, *05/**AS.***

**OLSZTYN**, Olsztyn - Okolica, Poszukuję domu do 600.000 w Olsztynie lub okolicy kupno lub zamiana z dopłatą 603-584-180, *100/**AS.***

**OLSZTYN**, Zielona Górka, Zatorze, Poszukuję dla moich klientów domu wolno stojącego na Zielonej Górce lub Zatorzu ZAPRASZAM AS. Nieruchomości Małgorzata Dyrda 603 584 180, *100/**AS.***

**OLSZTYN**, Likusy, Likusy, 130 m2, 400000 zł, 4 pok., Poszukujemy do zakupu dla zdecydowanego klienta domu 4-5 pokojowego na Os. Likusy w Olsztynie w przedziale 350-400 tys zł ., *1/2016/**PER***

**POW. OLSZTYN**, Blisko Olsztyna, Okolice Olsztyna, 100 m2, 350000 zł, 4 pok., Kupię domek blisko Olsztyna lub zamiana na mieszkanie w Olsztynie ul. Mroza 60 m.kw - 3 pokojowe cena 319000 zł. Oferty na tel. 602 313 371, *KOM/**KOM***

## działki | grunty

**" AS „ WARMIA I MAZURY**, POSZUKUJĘ ZIEMI WIEKSZEGO AREAŁU 603-584-180, *80/**AS.***

**" AS" OLSZTYN**, POSZUKUJĘ ZIEMI NAJLEPIEJ OKOLICE NIDZICA ,MŁAWY , DĄBRÓWNO , SZCZYTNO 603-584-180, *70/**AS.***

**" AS" OLSZTYN**, POSZUKUJĘ SIEDLISKA , DOMU NA WSI 603-584-180 , 89 539-02-00, *79/**AS.***

**"AS" OLSZTYN**, Olsztyn I Okolice, DZIAŁKĘ BUDOWLANĄ REJON OLSZTYN I OKOLICE. 89 539-02-00 LUB 603-584-180 POSIADAM KONKRETNYCH KUPUJĄCYCH. as@as.olsztyn.pl, *500/**AS.***

**WARMIA I MAZURY**, Warmia, Poszukuję działki rekreacyjnej z domkiem w atrakcyjnym wypoczynkowym miejscu . Zapraszam do składania ofert to nic nie kosztuje 603 584 180, *85/**AS.***

# DO WYNAJĘCIA

## mieszkania

**JONKOWO**, Spacerowa, 28 m2, 950 zł, 1 pok., Kawalerka umeblowana pokój , kuchnia , łazienka , garaż . Parter 28m. opłaty 950 zł+ media , kaucja 950 zł Zapraszam 603 584 180, *95/**AS.***

**OLSZTYN**, Centrum, Grunwaldzka 2, 42 m2, 1000 zł, 1 pok., Mieszkanie wolne od zaraz, czeka na najemcę wyplacalnego i lubiącego czystość. W pełni umeblowane. Cena 1000 zł plus zaliczka na opłaty 500 zl. Kucja 1500 zł, zapraszam 602 313 371, *KOM/**KOM***

**OLSZTYN**, Mleczne, Iwaszkiewicza 6, 60 m2, 1500 zł, 3 pok., 3 osobne pokoje, kuchnia, wc, łazienka, balkon. Wolne od zaraz Koszty utrzymania czynsz OSM- 555 zł, prąd 100 zł, kaucja zwrotna 2155 zł. Zapraszam osoby wypłacalne na wizję lokalną tel. 602 313 371, *MW-1609/**KOM***

**OLSZTYN-SŁUPY**, Słupy, 37 m2, 2 pok., Mieszkania do wynajęcia w bloku wielorodzinnym od 37 do 70 m2z podziemnymi garażami 3km od granic Olsztyna, bardzo dobry dojazd, szkoła, sklep, przedszkole.W mieszkaniu wykonana zabudowa kuchni z AGD, *2/**RYN***

## lokale użytkowe

**BARTOSZYCE**, Centrum, Cicha 5, 58 m2, 2500 zł, Pawilon parterowy w szeregu pawilonów. Przeznaczenie na usługi i handel. Cena 2500 zł plus 500 zł na utrzymanie. Kaucja 3000 zł. Njemcy nie płacą prowizji, zapraszam tel. 602 313 371, *KOM/**KOM***

**OLSZTYN**, Centrum, 1 Maja 13, 12 m2, 600 zł, 1 pok., 1 lokal użytkowy od 01.04.2019r. za 600 zł plus vat 23%. Media wszystkie. Wejscie od ulicy i od zaplecza, kaucja 600 zł. Płatność wg FV. Zapraszam osoby lub firmy, tel. 602 313 371, *KOM/**KOM***

**OLSZTYN**, Jaroty, Kanta, 15,5 m2, 500 zł, 1 pok., Dwa gabinety 15,5 m.kw. za 500 zł/ 8 godz. 1x w tygodniu i 14,5m.kw za 300 zł/4 godz. 1 x w tygodniu lub opcja 600 zł za 4 godz 2x w tygodniu, Zapraszam na usługi medyczne 602 313 371, *KOM/**KOM***

**OLSZTYN**, Leonharda 5B, 2100 m2, Powierzchnia usługowo-handlowa 2100 m2,niezależnie plac 3000 m2,biura 25-300m2, bardzo dobra lokalizacja przy głównej ulicy,atrakcyjna cena Polecam!!!, *1/**RYN***

**OLSZTYN**, Leonharda 5 B, 336 m2, Lokal handlowo-usługowy przy głównej ulicy na działalność gospodarczą atrakcyjnie położony w atrakcyjnej cenie gorąco polecam/ RYN, *55/**RYN***

**OLSZTYN**, Leonharda 5B, 60 m2, Lokal handlowo-usługowy 60 m2 przy głównej ulicy na działalność gospodarczą ,atrakcyjne położenie, atrakcyjna cena gorąco polecam!, *5/**RYN***

# ZAMIANA

## mieszkania

**BARCZEWKO**, Barczewko, 99 m2, 289000 zł, 3 pok., Parter domu całkowicie niezależne wejście z piękną działką , dom do wejścia bez nakładów finansowych . Więcej as.olsztyn.pl 603 584 180, *34/**AS.***

**BISKUPIEC**, Oś. Koszary, 51 m2, 3 pok., 2-pokojowe mieszkanie na oś Koszary 51m\3p ładne zadbane mieszkanie własność oczekiwana zamiana na Olsztyn na parterze lub blok z windą . Więcej www.zamiany.olsztyn.pl 603 584 180, *74/**AS.***

**CERKIEWNIK**, Gm. Dobre Miasto, Cerkiewnik Kolonia, 3200 m2, 38400 zł, Zamienię działki na mieszkania. Działki ponad 3000 m.kw. 12 zł m/kw.+ vat 23% w Cerkiewniku gm. Dobre Miasto. Działki obok urokliwego jeziora Limajno, blisko Olsztyna tel. 602-313371, *KOM-006/**KOM***

**GM.GIETRZWAŁD**, Gm.Gietrzwałd, 80 m2, 3 pok., Dom 10 km od Olsztyna w zasobach gminy oczekiwana zamiana na mieszkanie na parterze 2-pokojowe + spłata zadłużenia . Więcej www.zamiany.olsztyn.pl 603 584 180, *88/**AS.***

**OLSZTYN**, „AS" Zamiany Mieszkań , Domów Własnościowych , Lokatorskich , Gminnych Również Zadłużonych Inne Oferty ZAPRASZAM 89-539-02-00 , 0-603-584-180 www.zamiany.olsztyn.pl, *44/**AS.***

**OLSZTYN**, Pojezierze, Dworcowa, 32 m2, 158000 zł, 2 pok., Spółdzielcze Własnościowe mieszkanie na 4p\11 winda na większe ok 48/70 m , więcej www.zamiany.olsztyn.pl 603 584 180, *65/**AS.***

**OLSZTYN**, Zatorze, Sienkiewicza, 35,60 m2, 1 pok., Kawalerka z możliwością wykupu na 1p ogrzewanie miejskie . Mieszkanie wyremontowane zamiana na większe więcej www.zamiany.olsztyn.pl 603 584 180, *54/**AS.***

**OLSZTYN**, Jaroty, Jaroty, 35,85 m2, 2 pok., 2010 rok, Mieszkanie OTBS na 1p. salon z aneksem + sypialnia na większe w Olsztynie . Więcej www.zamiany.olsztyn.pl 603 584 180 AS Małgorzata Dyrda lic. 3079, *40/**AS.***

Małgorzata Dyrda licencja 3079
AS NIERUCHOMOŚCI
mieszkania-domy-działki-kredyty
Małgorzata Dyrda
10-503 Olsztyn
pl. Konstytucji 3 Maja 3
(vis a vis dworca)
tel. 89 539 02 00, 603 584 180
www.as.olsztyn.pl as@as.olsztyn.pl
AS
619obb1-a-M

Andrzej Woźniak licencja 1959
NIERUCHOMOŚCI
KOMES
Andrzej Woźniak
10-117 Olsztyn, ul. 1 Maja 13/101
tel. (0-89) 527-30-07
kom. 0-602-313-371
www.komes.olsztyn.pl
e-mail: komes@komes.olsztyn.pl
KO M
819obb1-A -N

Ewa Andrzejczuk licencja 3075
PERFEKT NIERUCHOMOŚCI
s.c. Ewa Andrzejczuk Elżbieta Rink
10-106 Olsztyn, ul. Wyzwolenia 7
tel./fax (089) 535-48-88, 535-48-08
603 592 141; 606 393 885
e-mail: biuro@perfekt.olsztyn.pl, www.perfekt.olsztyn.pl
PER
919obb1-a -P

Ryszard Nowoszyński licencja 4186
Licencja 4186
RYNO
NIERUCHOMOŚCI OLSZTYN
ul. Leonharda 5B
tel. (0-89) 5-33-89-00
e-mail: nieruchomosci@ryno.pl www.ryno.pl
RYN
1019obb1-a-M

Włodzimierz Wiśniewski licencja 1496
WŁODZIMIERZ WIŚNIEWSKI
BIURO GEODEZJI I OBSŁUGI NIERUCHOMOŚCI
10-059 Olsztyn, ul. Polna 1A lok. 12
tel./fax 89/535-02-61, kom. 608-519-960
e-mail: wisniewski.w@wp.pl
uprawnienia geodezyjne nr 1157
uprawnienia rzeczoznawcy majątkowego nr 1966
WW.
1119obb1-a-P

Jak znaleźć nadawcę ogłoszenia? To proste!
Przy każdym ogłoszeniu znajduje się skrót nazwy biura nieruchomości, którego reklama z telefonem i adresem umieszczona jest na górze każdej strony.
Biuro nieruchomości Olsztyn
ulica.....
tel. .....
BO
1219obb1-B -N

**OLSZTYN**, Stare Miasto, 38 m2, 10 zł, 2 pok., Mieszkanie kwaterunkowe na parterze , nie wymaga nakładów finansowych ZAMIANA na większe więcej www.zamiany.olsztyn.pl czynsz na 2 osoby 344 zł 603 584 180 Małgorzata Dyrda, *79/**AS.***

**OLSZTYN**, Dworcowa, 39 m2, 189000 zł, 2 pok., 2-pokojowe parter\4 w spokojnym miejscu , mieszkanie odnowione ładne zabudowy wszystko nowe ZAMIANA na większe na 1p w spokojnym zielonym miejscu www.zamiany.olsztyn.pl 603 584 180 możliwa sprzedaż, *53/**AS.***

**OLSZTYN**, Zatorze, Kasprowicza, 44,40 m2, 10 zł, 2 pok., 2-pokojowe mieszkanie kwaterunkowe na 1p. zamiana na większe zainteresowani rozpatrzą wszystkie oferty 603-584-180 , 89 539-02-00, *53/**AS.***

**OLSZTYN**, Śródmieście, Mazurska, 44,60 m2, 185000 zł, 2- pokojowe mieszkanie na 3p. zamienię na mniejsze na niższym piętrze ( pełna własność ) 603 584 180, *53/**AS.***

**OLSZTYN**, Jaroty, Jaroty, 47,88 m2, 2 pok., 2-pokoje na Jarotach kwaterunkowe z możliwością wykupu . Zamiana na mniejsze w Olsztynie więcej www.zamiany.olsztyn.pl 603-584-180, *80/**AS.***

**OLSZTYN**, Pojezierze, Dworcowa, 48 m2, 235000 zł, 3 pok., 3-pokojowe mieszkanie 2p\4 . położone w spokojnym zielonym miejscu . Mieszkanie nie wymaga nakładów finansowych . ZAMIANA NA dom Olsztyn lub okolica więcej www.zamiany.olsztyn.pl 603 584 180, *50/**AS.***

**OLSZTYN**, Zatorze, Okrzei, 52,00 m2, 3 pok., 3-pokojowe pełna własność na 2p. zamienię na mieszkanie w Warszawie , Gdańsku , Bydgoszczy , Poznaniu więcej www.zamiany.olsztyn.pl 603-584-180, *85/**AS.***

**OLSZTYN**, Centrum, Kościuszki, 52,60 m2, 10 zł, 2 pok., 2-pokojowe mieszkanie kwaterunkowe na parterze w kamienicy w zielonym miejscu z możliwością wykupu . Zamiana na 3-pokojowe w innym mieście lub inne . Więcej na www.zamiany.olsztyn.pl 603 584 180, *38/**AS.***

**OLSZTYN**, Jaroty, 59,50 m2, 3 pok., 1990 rok, Mieszkanie 3-pokojowe , spółdzielczo-lokatorskie na 2p . Zamiana na kawalerkę z dopłatą , wiadomości w biurze 603 584 180 www.zamiany.olsztyn.pl, *61/**AS.***

**OLSZTYN**, Jaroty, Mroza, 60,2 m2, 319000 zł, 3 pok., 1992 rok, Na III p. 3 pokoje, łazienka, wc, kuchnia, duży balkon 5m, piwnica. Mieszkanie po kap. remoncie,zadbane. Możliwość zamiany na mały domek blisko Olsztyna. Zapraszam zainteresowanych tel. 602 313 371, *KOM/**KOM***

**OLSZTYN**, Zatorze, 85 m2, 3 pok., 85m. w kamienicy , parter , 3-pokoje z możliwością wykupu , ogrzewanie gazowe . Zamienię na mniejsze 2-pokoje ogrzewanie miejskie 603-584-180, *76/**AS.***

**TUŁAWKI**, Tuławki, 90 m2, 280000 zł, 4 pok., Siedlisko we wsi Tuławki działka 1390 m , budynki gospodarcze na mieszkanie małe w Olsztynie lub sprzedaż więcej www.zamiany.olsztyn.pl 603-584-180, *74/**AS.***

**WARSZAWA**, Stara Ochota, Niemcewicza, 47 m2, 3 pok., 1975 rok, 3-pokojowe mieszkanie w Warszawie kwaterunkowe 5p\9 ogrzewanie miejskie z balkonem w dobrym stanie . Zamiana na mieszkanie w Olsztynie więcej 603-584-180 Małgorzata Dyrda, *48/**AS.***

## domy | siedliska

**TRĘKUSEK**, 156 m2, 485000 zł, 4 pok., 2009 rok, Nowy dom blisko Olsztyna zamiana na m-3 do 40m. w centrum + dopłata www.as.olsztyn.pl 603-584-180, *56/**AS.***

## działki | grunty

**CERKIEWNIK**, Gm. Dobre Miasto, Cerkiewnik Kolonia, 3200 m2, 14,76 zł/m2, Zamienię działki w Cerkiewniku, blisko Olsztyna, obok urokliwego jeziora Limajno na mieszkania, lokale, tel. 602-313371., *KOM-005/**KOM***

## lokale użytkowe

**OLSZTYN**, Dowolna, Olsztyn, Zamienię działki na mieszkania, lokal. Działki po ok. 3000 m.kw. 12 zł m/kw. ( 30 działek) w Cerkiewniku gm. Dobre Miasto. Działki obok jeziora Limajno, blisko Olsztyna tel 602-313371, *KOM-005/**KOM***

eprasa.pl ac795b6829

**Jak znaleźć nadawcę ogłoszenia? To proste!**

Przy każdym ogłoszeniu znajduje się skrót nazwy biura nieruchomości, którego reklama z telefonem i adresem umieszczona jest na górze każdej strony.

Biuro nieruchomości
Olsztyn
ulica.....
tel. .....
BO

1319obb1-a-O

KOSYL - NIERUCHOMOŚCI
Stanisław Witold Kosyl licencja 7139
Olsztyn, ul. Westerplatte 1, lok. 107, (budynek LOK), 601-82-96-22
tel./fax 089-523-78-78
www.kosyl-nieruchomosci.pl
e-mail: biuro@kosyl-nieruchomosci.pl
KOS

419obb1-a -P

KOMPLEKSON
Nieruchomości, ubezpieczenia
mgr Krystyna Sulejewska
10-512 Olsztyn
ul. Kopernika 29, pok. 215
tel./fax (0-89) 533-56-86
komplekson1@wp.pl
KO.

319obb1-a -P

LEGIShouse
NIERUCHOMOŚCI
Emil Kucharski – licencja 16178
Olsztyn, al. Piłsudskiego 2/8 lok.113
tel./fax (89) 650-17-18
tel. kom. 660 590 596
e-mail: nieruchomosci@legishouse.pl
www.legishouse.pl
ALH

219obb1-a-M

NIERUCHOMOŚCI
ABRYS
Bożena Marcinkowska, licencja 11976
DOMY, MIESZKANIA, DZIAŁKI
KREDYTY
Olsztyn, 11 listopada 7/3
(w pobliżu ratusza, vis-a-vis C.H.Jakub)
tel. 89 523-71-61
664-174-484, 533-023-134
WWW.ABRYS.NIERUCHOMOSCI.PL
ABR

119obb1-a -P

## SPRZEDAM

### mieszkania

**BARCZEWO**, 102,59 m2, 198000 zł, 4 pok., lp., BEZCZYNSZOWE!, atrakcyjne, w pełni wykończone, gustownie urządzone, oddzielna kuchnia (zabudowa z AGD), 4 pokoje z możliwością wydz. 5 pok., duża piwnica, udział w działce, garaż.tel 660 590 596, *LEG-MS-411/**ALH***

**BARTOSZYCE**, Centrum, Pl.Konstytucji, 62 m2, 219000 zł, 3 pok., Komfortowe , po kapitalnym remoncie mieszkanie w kamienicy 3 pokoje + pomieszczenie gospodarcze na II kondygnacji 15 m 2 sprzedam pilnie, cena do negocjacji, *3/**KO.***

**OLSZTYN**, Zatorze, Cicha, 15,61 m2, 97000 zł, 1 pok., VII p./11, atrakcyjna i funkcjonalna kawalerka położona na oś. Zatorze przy ul. Cichej; wszystkie media miejskie(CO i ciepła woda z sieci), pełna własność, mieszkanie dostępne od zaraz tel.660 590 596, *LEG-MS-414/**ALH***

**OLSZTYN**, Zatorze, Wojska Polskiego, 33 m2, 176000 zł, 1 pok., Kawalerka o pow.33 m2 przy ulicy Wojska Polskiego, 3 piętro.Składa się z pokoju z balkonem, kuchni, łazienki i przedpokoju.Nie wymaga natychmiastowych nakładów finansowych.Cena 176000zł. Tel.533023134, *ABRMS10800/**ABR***

**OLSZTYN**, Zatorze, Zientary Malewskiej, 39 m2, 179000 zł, 2 pok., 1920 rok, Mieszkanie o pow.39 m2, w kamienicy na drugim piętrze przy ulicy Zientary Malewskiej. Do wprowadzenia, po kapitalnym remoncie.Dwa pokoje, duża łazienka z oknem. Cena 179 000 zł.Telefon 533023134, *ABRMS10825/**ABR***

**OLSZTYN**, Jaroty, Mroza, 45,6 m2, 285000 zł, 2 pok., 2001 rok, Mieszkanie o pow.45,6 m2, na parterze w bloku trzypiętrowym, do wprowadzenia, nie wymaga natychmiastowych nakładów finansowych.Kontakt Anna 533023134, *ABR-10817/**ABR***

**OLSZTYN**, Zatorze, Zientary-Malewskiej, 47,40 m2, 168000 zł, 2 pok., Dwupiętrowa kamienica po generalnym remoncie, parter, ODDZIELNA kuchnia 6,62 m2,dwa rozkładowe pokoje (salon 24,34 m2 i sypialnia 8,11 m2) łazienka z WC z 3,20 m2, przedpokój 5,20 m2 tel. 660 590 596, *LEG-MS-401/**ALH***

**OLSZTYN**, Jaroty, Tęczowy Las, 75,10 m2, 419000 zł, 3 pok., 2009 rok, Duża przestrzeń, 2(dwa) BALKONY, widok na las,możliwość aranżacji (kuchnia z aneksem lub oddzielna z oknem) nowa technologia, III p., nowoczesna winda. opcjonalnie garaż pod budynkiem tel. 660 590 596, *LEG-MS-405/**ALH***

**OLSZTYN**, Zatorze, Limanowskiego, 81 m2, 255000 zł, 3 pok., 3rozkładowePOKOJE Z GARAŻEM W CENIE. Kuchnia oddzielna,łazienka z wc. 2piętro.Okna PCV. Wymieniona inastalacja elektr.i gaz.Piec 2-funkcyjny Vaillant. www.kosyl-nieruchomosci.pl/ Kontakt-664-71-31-20., *17/**KOS***

**OLSZTYN**, Pojezierze, Pstrowskiego, 82,17 m2, 349000 zł, 4 pok., 1997 rok, NOWA TECHNOLOGIA 4p./4, cztery oddzielne pokoje, duża kuchnio jadalnia, dwie łazienki (wanna i prysznic), klimatyczne okna „Velux", doskonała lokalizacja w pobliżu „Tesco". tel. 660 590 596, *LEG-MS-392/**ALH***

### domy | siedliska

**BAŻYNY**, 220 m2, 329000 zł, 8 pok., 1987 rok, Bażyny, gm.Orneta,powiat lidzbarski-SIEDLISKO nad rzeką,doskonałe na Agroturystykę-DOm i budynki gospodarcze+dodatkowo mieszkanko../www.kosyl-nieruchomosci.pl / KONTAKT - 603-38-78-78 / 664-71-31-20, *12/**KOS***

**GRONITY**, 8 Km Od Olsztyna, Dojazd Do Olsztyna W 10 Min, 162 m2, 740000 zł, 7 pok., 2008 rok, NIEZWYKLE atrakcyjna i NOWOCZESNA bryła budynku, wnętrze wykończone w wysokim standardzie; wszystkie zabudowy stałe wraz z AGD w cenie. PIĘKNIE zagospodarowana działka o pow. 1504 m2 tel. 660 590 596, *LEG-DS-82/**ALH***

**HUTA WIELKA**, 225 m2, 449000 zł, 5 pok., Siedlisko- gm. Zalewo, powiat iławski. Dom po remoncie, sauna. Ogrzewanie gazowe+kominek z płaszczem wodnym. 3działki, staw. www.kosyl-nieruchomosci.pl /Kontakt- 664-71-31-20, *12/**KOS***

**ŁAPKA**, Łapka, Łapka, 250 m2, 890000 zł, 4 pok., Nowy dom w Łapce( nieopodal Barczewa), na działce o pow 11 613 m2. Działka zagospodarowana, ogrodzona, na działce budynek gospodarczy.Cena 890 000 złotych.Kontakt Anna 533023134, *DS10806/**ABR***

**ŁUPSTYCH**, 174 m2, 749000 zł, 5 pok., Dom wolnostojący, wysoki standard. Ogrzewanie podłogowe,elektryczne i kominek.Dwie łazienki+wc.Garaż w bryle budynku. Działka -1230 m2. www.kosyl-nieruchomosci.pl / Kontakt: 664-71-31-20, *3/**KOS***

**NATERKI**, 175 m2, 730000 zł, 5 pok., 1994 rok, Dom o powierzchni 175 m2+garaż 23 m2, podpiwniczenie 60m2, działka o pow. 2473 m2 z ogrodem, oczkiem wodnym i basenem.Wszystkie media miejskie,dwa systemy ogrzewania (gazowe i węglowe),tel.660 590 596, *LEG-DS-349/**ALH***

**NOWA KALETKA**, 95 m2, 172000 zł, 4 pok., Domek rekreacyjny drewniany.. Do jeziora GIM - ok. 300m... Salon z kominkiem. 3 sypialnie.. Duża działka - 1517 m2, KW.. Cena do negocjacji... / www.kosyl-nieruchomosci.pl / KONTAKT - 664-71-31-20, *35/**KOS***

**NOWA WIEŚ**, 190 m2, 225000 zł, 6 pok., 2015 rok, Nowa Wieś, gm.Purda. Dom-środkowy szereg, cały czas w trakcie wykańczania. Piwnica na całości. Działka- 850 m2./ www.kosyl--nieruchomosci.pl / Kontakt: , 664-71-31-20, *4/**KOS***

**OLSZTYN**, Dajtki, Działkowa, 240 m2, 750000 zł, 5 pok., Dom o pow.240 m 2 , na Dajtkach.Pow.działki 460 m 2. Do wprowadzenia, działka zagospodarowana.Cena 750 000 zł. telefon 664174484 lub 533023134, *ABR 10730/**ABR***

**OLSZTYN**, Grunwaldzkie, Pierwszej Dywizji, 82 m2, 550000 zł, 1950 rok, Mały domek przy ulicy Pierwszej Dywizji Wojska Polskiego w Olsztynie . Powierzchnia 82 m 2, działka 797 m 2 bardzo ładnie zagospodorowana. Cena 550000 zł. Tel.664174484, *ABRDS4166/**ABR***

**OLSZTYNEK**, Świerkocin, Świerkocin, 40000 m2, 450000 zł, Piękne siedlisko nad jeziorem, pow działki 4 ha, budynki gospodarcze do remontu(stodoła , obora) nowy projekt domu, posesja ogrodzona, można kupić działki 30 zł/m 2(od 1500-do 2000 m 2), *4/**KO.***

**OLSZYNKA**, Olszynka, 97 m2, 269000 zł, 4 pok., 1938 rok, Niewielki domek parterowy z uzytkowym poddaszem w Olszynce, tuż przy przy granicy Korsz. Pow.97 m2 , działka 0,5 ha, zagospodarowana . Cena 369 000 do rozmów. Telefon 533023134, *ABR DS 107/**ABR***

**PLUTKI**, 190000 zł, 3 pok., 1927 rok, Plutki, gmina Dywity- DOM poniemiecki otynkowany (ok. 10 m2- 3 pokoje) + działka 3600 m2. Do Olsztyna 19 km../ www.kosyl-nieruchomosci.pl /Tel. 664-71-31-20, *5/**KOS***

**WILCZKOWO**, Wilczkowo, gm.Lubomino, pow.lidzbarski. SIEDLISKO-dom, obora, stodoła, ziemianka, 3 ogródki, staw. Działka 27500 m2.. Cena do negocjacji. /www.kosyl-nieruchomosci.pl /Tel.-664-71-31-20, *11/**KOS***

### działki | grunty

**BARCZEWKO**, Osiedle Domów Jednorodzinnych, 1660 m2, 98000 zł, Działka budowlana z projektem, pozwoleniem na budowę i wybudowanym stanem „zero"; wylane ławy fundamentowe, wykonana izolacja itd., działka uzbrojona-woda, prąd w granicy działki tel. 660 590 596, *LEG-GS-412/**ALH***

**BARCZEWKO**, 3017 m2, 259000 zł, Działka bardzo blisko Jeziora Wadąg (150m), przy ścianie lasu, 6km od granicy miasta, przeznaczona pod budowę budynku mieszkalnego jednorodzinnego. Prąd przy działce. tel 660 590 596, *LEG-GS-269/**ALH***

**GADY**, 5003 m2, 119000 zł, niecałe 9 km od granicy adm. miasta, wygodny dojazd, zlokalizowana na delikatnym zboczu, ma kształt prostokąta, w sąsiedztwie domki jednorodzinne. Działka uzbrojona w wodę i prąd. tel. 660 590 596, *LEG-GS-7/**ALH***

**GIETRZWAŁD**, Rapaty, 3001 m2, 77000 zł, Działka rolna z warunkami zabudowy w odległości 100m od jez. Rapaty. Położona na delikatnym zboczu. Tył częściowo zalesiony. Woda i prąd na działce. Radosław Justyna Tel. 660 590 596 www.legishouse.pl, *LEG-GS-217/**ALH***

**KIEŹLINY**, Www.Legishouse.Pl, 5992 m2, 239000 zł, Działka inwestycyjno-mieszkaniowa w kształcie prostokąta położona bezpośrednio przy drodze na Myki, aktualne WARUNKI ZABUDOWY. tel. 660 590 596, *LEG-GS-125/**ALH***

**KLEBARK MAŁY**, 3000 m2, 145000 zł, Działka z warunkami zabudowy, płaska, uzbrojona w wodę, prąd i gaz, osłonięta ścianą lasu, W niedalekim sąsiedztwie domki jednorodzinne. Radosław 660 590 596 www.legishouse.pl, *LEG-GS-243/**ALH***

**KRETOWINY**, Kretowiny, Kretowiny, 700 m2, 40000 zł, Działka przepięknie położona z widokiem na jezioro. Położona w malowniczym miejscu. Cudowny widok. Działka rolna z przeznaczeniem rekreacyjnym., *11145dz/**KO.***

**ŁUGWAŁD**, 1000 m2, 100000 zł, Działka budowlana na oś. domów, pięknie zagospodarowana, w kształcie prostokąta, teren płaski - lekko nachylony, w pełni uzbrojona (woda, prąd, kanalizacja+projektowana sieć gazowa). tel.660 590 596, *LEG-GS-413/**ALH***

**ŁUGWAŁD**, Ługwald, Ługwald, 1750 m2, 90 zł/m2, Działka z aktualnym pozwoleniem na budowę. Atrakcyjnie położona . dobry dojazd. W sąsiedztwie zabudowa domów jednorodzinnych. POLECAM, *1295/op/**KO.***

**ŁUGWAŁD**, 2000 m2, 180000 zł, Atrakcyjna działka z możliwością podziału na dwie. Przy działce wszystkie media. W bezpośrednim sąsiedztwie zabudowa jednorodzinna. 100m od drogi asfaltowej. Cena do negocjacji! Tel. 660 590 596, *LEG--GS-93/**ALH***

**ŁUPSTYCH**, Łupstych, Łupstych, 8000 m2, 312000 zł, Przepiękna działka w Łupstychu o pow.8000 m2. Z dwóch stron graniczy z lasem , pagórkowata.Na działce stary dom do rozbiórki. Cena 39 zł/m2. Telefon 533023134, *ABR5366/**ABR***

**NOWA KALETKA**, 1600 m2, 98000 zł, Działka w sąsiedztwie lasu i zabudowy jednorodzinnej,800 m do jeziora „GIM",częściowo nasadzenia drzew iglastych,uzbrojona w wodę i prąd,w niedalekiej odległości przystanek autobusowy tel. 660 590 596, *LEG-GS-389/**ALH***

**OLSZTYN**, 2,5Km Od Olsztyna Wilimowo, Okazja--Pilne, 10686 m2, 95000 zł, 1,1 ha Olsztyn--Wilimowo . Działka rolno -budowlana .Uzbrojona. Dojazd drogą utwardzoną. Bardzo atrakcyjna cena., *dział 4666/**KO.***

**OLSZTYN**, Burdąg, 3357 m2, 119 000 zł, Działka budowlana w Burdągu ( gmina Pasym )o pow. 3357 m 2, nieopodal jeziora Burdąg.Cena 117 000 zł. telefon 533023134, *ABRc10779/**ABR***

**OLSZTYN - BUTRYNY**, Www.Legishouse.Pl, 2556 m2, 85000 zł, Niezwykle atrakcyjna działka przeznaczona pod zabudowę jednorodzinną. Sąsiednie działki zasiedlone. Wodociąg i prąd do granicy działki. Dostęp do drogi. Zapraszam na prezentację. Tel. 660 590 596, *LEG-GS-31/**ALH***

**RÓŻNOWO**, Dywity, 26046 ha, 319000 zł, Działka o powierzchni 2,6046 składająca się z 7(siedem) wyodrębnionych ewidencyjnie działek położona w Różnowo, uzbrojona w sieć wodociągową oraz energię elektryczną tel. 660 590 596, *LEG--GS-383/**ALH***

**SĘTAL**, Www.Legishouse.Pl, 2328 m2, 69000 zł, Prąd i wodociąg przy działce. Wydane warunki zabudowy na budynek mieszkalny jednorodzinnej. Dojazd drogą asfaltową. Tel. 660 590 596, *LEG--GS-89/**ALH***

**SĘTAL**, 2328 m2, 69000 zł, Działka w kształcie trapezu. Prąd i woda przy działce. Wydana Decyzja o warunkach zabudowy na budynek mieszkalny jednorodzinny. 15km od Olsztyna. Tel 660 590 596, *LEG-GS-89/**ALH***

**SKOLITY**, 97248 m2, 486240 zł, Skolity - 3 działki rolne. Gospodarstwo w sąsiedztwie. Ciekawe miejsce na siedlisko, agroturystykę. Do jeziora Skolity--ok.500m/CENA- 5 zł/m2.. /KONTAKT-www.kosyl-nieruchomosci.pl / Tel. 664-71-31-20, *11/**KOS***

**WÓJTOWO**, 1000 m2, 97000 zł, Działka budowlana. Regularny kształt. Wodociąg, kanalizacja, gaz, prąd. W pobliżu zabudowa jednorodzinna. Więcej szczegółów pod nr telefonu: 660 590 596, *LEG--GS-50 /**ALH***

### lokale użytkowe

**GUTKOWO**, 697 m2, 1200000 zł, 2002 rok, Nieruchomość komercyjna składająca się z części biurowo-mieszkalnej 210m2+hali prod. 264m2. Sala konferencyjna, sekretariat, garaż 42m2, magazyn 75m2, pom. sanitarne i socjalne. tel.660-590-596, *LEG-MS-823/**ALH***

**OLSZTYN**, Artyleryjska, 128 m2, 399000 zł, Wolnostojący budynek - lokal usługowy przy ulicy Artyleryjskiej w Olsztynie. Obecnie znajduje się tam warsztat. Powierzchnia 128 m 2 .Własna działka , parking. Cena 399 000 zł. Tel 664174484., *ABRLS10690/**ABR***

**OLSZTYN**, Zatorze, Jagiellońska, 130 m2, 439000 zł, 4 pok., 2008 rok, Lokal użytkowy o pow. 130 m 2 przy ul. Jagiellońskiej , pierwsze piętro , oddzielne wejści. Doskonałe miejsce na gabinety lekarskie, biuro projektowe lub inne. Cena 439 000 zl. tel.533023134, *ABRLS10699/**ABR***

**OLSZTYN**, Warmińska, 89 m2, 465000 zł, I PIĘTRO, WINDA, okna bezpośrednio od ul.Warmińskiej, atrakcyjny, prestiżowy budynek; w bezpośrednim sąsiedztwie Kancelarie Notarialne,Kancelarie Adwokackie, Banki,gabinet okulistyczny tel.660 590 596, *LEG-LS-388/**ALH***

### garaże

**OLSZTYN**, Zatorze, 16,5 m2, 26000 zł, Garaż murowany, w zabudowie szeregowej. Pow. 16,5 m2. Bez kanału, bez prądu. Drzwi drewniane.. ul. Sybiraków.. Kontakt-664-71-31-20/ www.kosyl-nieruchomosci.pl, *9/**KOS***

## KUPIĘ

### mieszkania

**OLSZTYN**, Zatorze, 3 pok., KUPIĘ 2 - 3 pokoje na ZATORZU !!! -- Kupię 2-3 pokoje na Zatorzu !!! -- Kupię 2-3 pokoje na Zatorzu !!! --Może być do remontu !!.--- www.kosyl-nieruchomosci.pl/ tel. 664-71-31-20, *8/**KOS***

**OLSZTYN**, Centrum, POSZUKUJEMY do kupna Mieszkań, Domów Działek dla naszych klientów w Olsztynie i okolicach Tel.608108174,pilnie, zadłużone też, *2/**KO.***

**OLSZTYN**, 40 m2, 2 pok., Poszukujemy mieszkań 1-2 i 3 -pokojowych dla naszych klientów, w różnej lokalizacji... MOGĄ BYĆ DO REMONTU... www.kosyl-nieruchomosci.pl / Kontakt - 664-71-31-20; 603-38-78-78, biuro- 89-523-78-78, *18/**KOS***

**OLSZTYN**, 50 m2, 2 pok., Poszukujemy jako biuro nieruchomości mieszkania dwupokojowego w Olsztynie do 50 m2. Tel.533023134, *ABR-LS-463/**ABR***

### domy | siedliska

**OKOLICE OLSZTYNA**, siedliska tanio, /***KO.***

**OKOLICE OLSZTYNA**, 150 m2, Poszukujemy dla naszych klientów, DOMY, SIEDLISKA w różnej lokalizacji... MOGĄ BYĆ DO REMONTU... www.kosyl-nieruchomosci.pl / Kontakt - 664-71-31-20; 603-38-78-78, biuro- 89-523-78-78, *9/**KOS***

## DO WYNAJĘCIA

### mieszkania

**OLSZTYN**, Starówka, Staromiejska, 35 m2, 1168 zł, 1 pok., Do wynajmu kawalerka na Starówce. Bardzo dobra lokalizacja. Cena wynajmu 1168 złotych i media wg. liczników. Tel.533023134, *ABRMS10570/**ABR***

### domy | siedliska

**OLSZTYN**, Oś. Mazurskie, Www.Legishouse.Pl, 170 m2, 4900 zł, 6 pok., 1997 rok, DOM w pełni umeblowany i wyposażony (AGD,RTV); WYSOKI standard; Działka 270 m2; piękny ogród; BLISKO centrum; garaż na dwa pojazdy. Cena najmu 4900 zł + opłaty eksploatacyjne tel. 660 590 596, *151766/**ALH***

**RÓŻNOWO**, Gmina Dywity, Www.Legishouse.Pl, 230 m2, 4900 zł, 5 pok., Piękny przestronny dom,duża działka,2 garderoby,2 łazienki,garaż na 2 auta.Woda,kanalizacja i sieć gazowa miejska,dojazd drogą asfaltową, w pobliżu posesji przystanek autobusowy. tel.660 590 596, *95679/**ALH***

### lokale użytkowe

**OLSZTYN**, Centrum, Kołobrzeska, 56 m2, 1800 zł, Do wynajmu lokal usługowo - handlowy przy ulicy Kołobrzeskiej. Pow.56 m 2, dwa wejścia. Usytuowany w ciągu pieszych.Anna tel.533023134, *ABRLW10728/**ABR***

**OLSZTYN**, Śródmiescie, Plac Bema, 60 m2, 50 zł, Do wynajmu pomieszczenia usługowe w ekskluzywnej kamienicy przy Rondzie Bema w Olsztynie. Metraże od 16 m2 do 470 m2 w cenie od 40 zł do 70 złotych za m2 netto. Polecam Anna tel.533023134, *ABR-5439/**ABR***

**OLSZTYN - BUTRYNY**, Zatorze, Borowa, 35,51 m2, 1775,50 zł, 1 pok., 2017 rok, NOWO ODDANY DO UŻYTKU! Parter, witryna bezp. przy ciągu pieszo-komunikacyjnym od ul. Jagiellońskej,parking przed budynkiem.Wejście od ulicy i środka osiedla. Czynsz 1775,50+VAT 23%+opł.,tel 660 590 596, *LEG-LW-384/**ALH***

## ZAMIANA

### mieszkania

**OLSZTYN**, Kormoran, Wyszyńskiego, 77 m2, 379000 zł, 4 pok., 1998 rok, I PIĘTRO, SALON z aneksem 33m2, pokoje 10,9,7 m2, odzielne WC. Duża loggia 8 m2, piwnica 9m2. Można dokupić GARAŻ w pobliżu bloku. ZAMIANA na 39-48m2, parter lub I piętro tel. 660 590 596, *194472/**ALH***

eprasa.pl ac795b6829

## ZWIERZĘTA

### sprzedam

**NARYBEK-** zarybienia 600-460-777

**OWCZARKI** niemieckie, szczenięta, rodowodowe, 506-10-90-11.

## NIERUCHOMOŚCI

### sprzedam

**20-900 HA,** 21tys/ha,, 506-502-022

**DZIAŁKI** budowlane, 602-13-29-08

**MIESZKANIE,** 602-313-371

**WWW.DOMKIANGIELSKIE.PL,** 503-103-703

### kupię

**KUPIĘ** każdą działkę rolną, 696-402-623

### zamienię

**ZAMIENIĘ** 3-pokojowe mieszkanie, 62m2 w Elblągu na 2-pokojowe do 50m2 w Elblągu (oprócz wieżowców), 728-979-654

### do wynajęcia

**MIESZKANIE,** 602-313-371

**POKÓJ,** 600-018-121

**TANIO** lokal 40m2, 600-018-121

**WYNAJMĘ** lokal użytkowy 41m2, Olsztyn, Stare Miasto ul. Prosta, parter, 600-40-40-43

## PRACA

### dam pracę

**!** Możliwość zarabiania w firmie kosmetycznej, 601-64-90-31, 504-175-182

**BIURO** projektów poszukuje do współpracy kosztorysanta branży budowlanej. Oferty na maila., sosak ol.home.pl

**BLACHARZA** samochodowego, 604272384

**BRUKARZY** i pomocników, 602190181

**BUDOWLAŃCA,** 602-40-44-75

**DO** obsługi bydła mlecznego, 668-104-607

**FIRMA** zatrudni Kierowcę C+E mile widziane ADR. 2/1-3/1, Tel. 514-918-505

**KOSMETYCZKĘ** z umiejętnością masażu, 661-769-842

**MĘŻCZYZNĘ** w gospodarstwie rolnym z zakwaterowaniem, 500-237-803

**MURARZY,** cieśli, wykończeniowców. Wysokie zarobki, Umowa Polska, Francja, 602471977

**PRZYJMĘ** mężczyznę do obsługi ferm drobiu zlokalizowanych ok. 20 km od Olsztyna. Wymagane prawo jazdy kat. B. Kontakt tel. 603-222-828

**STRÓŻ** portier. Zatrudnię na stanowisko stróż portier. Praca w systemie dyżurów 24 godzinnych. Poszukujemy osób sumiennych, uczciwych i dyspozycyjnych. Kontakt 605-180-260

**ZATRUDNIĘ** pomocnika dla glazurnika z możliwością przyuczenia, 608-545-251

**ZATRUDNIĘ** w gospodarstwie 601-772-124

## USŁUGI

### budowa | remont

**CZYSZCZENIE** dywany tapicerki, 601-840-139

**GARAŻE** blaszane, ocieplane, bramy garażowe, wiaty, hale. Transport i montaż, raty, www.garazyki.pl, (58)535-15-96, 695-214-000.

**GAZOWE** uprawnienia, 504-106-897

**HYDRAULICY,** 501-209-794

**HYDRAULICZNE,** 504-106-897.

**OGRODY,** trawniki. 667-87-11-22

**POLBRUK,** 602-401-309

**REMONTY,** całkowite wykończenie mieszkań 518-187-135, 503-535-437

### inne

**CZYSZCZENIE** dywany tapicerki, 601-840-139

## BIZNES

**CHWILÓWKI** 89-535-30-78

**LOMBARD** 601-614-896

**POŻYCZKI** 89-534-06-73

**POŻYCZKI.** (89)527-72-04

## HANDEL

Konstal PRODUCENT
GARAŻE Blaszane
BRAMY Garażowe
KOJCE dla Psów
Najniższe CENY
Różne wymiary
Transport i montaż
GRATIS cały KRAJ
Dogodne RATY
GARAŻE WZMOCNIONE
89-650-30-43 29-642-34-61
85-733-60-26 55-621-23-38
512-853-322
www.konstal-garaze.pl
1519otbr-C -P

## RÓŻNE

### sprzedam

**BLACHY** na dachy 17,00zł, 601-407-706

**DREWNO** opałowe, kominkowe tel. 605-048-075, (89)513-15-60

**GARAŻE** blaszane, PROMOCYJNE CENY, www.partnerstal.pl, 798-710-329, (89)650-51-06, 87/555-54-20.

**MASZYNY** stolarskie, 602-459-611.

**PIASEK,** pospółka z transportem, 602-13-29-08

**TANIE** blachy od 13,80zł/netto, 605-931-138

### kupię

**MASZYNY** stolarskie, 602-459-611.

**PŁYTA** drogowa mon, jumbo, trelinka, cegła, płytki chodnikowe, ściany oporowe, kruszywo betonowe, konstrukcje stalowe. Prowadzimy skup prefabrykatów po skończonej inwestycji: płyt drogowych jumbo, kostki oraz kontenerów budowlanych, 500-104-197.

**POROŻA** jeleni, bursztyn, 518-682-545

## ZDROWIE I URODA

**DOM** opieki zaprasza na pobyty stałe i urlopowe, (89)512-22-81.

## ROLNICTWO

### zwierzęta hodowlane

**!** ! ! ! ! Skup Bydła pozaklasowego, wybrakowanego i rzeźnego Szybki odbiór. Gotówka 733-369-019

**!** F.H.U. kupi knury, maciory, bydło, samochód+ waga, faktura, 721-040-072

### maszyny rolnicze

**KUPIĘ: MASZYNY, CIĄGNIKI,** tel.663-949-448

**SPRZEDAM: OPONY** rolnicze do kombajnów, ciągników, przyczep, sprzętu budowlanego.Tel.505-212-810

### produkty rolne

**KUPIĘ: ZBOŻA** paszowe, konsumpcyjne. FHU ANIMAR.TEL.694-508-207

**SKUP** ZBÓŻ KUPI:OWIES, zboża paszowe, konsumpcyjne.TEL.606-505-511

GDZIE ZAMÓWIĆ OGŁOSZENIE DROBNE?
www.nadajogloszenie.pl
Centralne Biuro Ogłoszeń
Olsztyn, ul. Partyzantów 28
tel. (89) 539-74-80; (89) 539-74-82
fax (89) 539-74-88
czynne pn.-pt. 9.00-17.00, sob. nieczynne

**Barczewo,** ul. Wojska Polskiego 7
tel./fax (89) 674-04-90
czynne pn.-pt. 9.00-17.00, sob. 9.00-13.00

**Szczytno**, ul. Odrodzenia 18 (PTU „Mazur-Pol")
tel./fax (89) 624-31-48
czynne pn.-pt. 8.00-17.00, sob. 8.00-14.00

**Nidzica**, ul. Traugutta 20 (Gminna Spółdzielnia „SCh")
tel. (89) 625-21-20, fax (89) 625-26-98
czynne pn.-pt. 7.00-15.00, soboty nieczynne

**Olsztynek**, ul. Chopina 29 (Miejski Dom Kultury)
tel./fax (89) 519-22-01
czynne pn.-pt. 8.00-16.00, soboty nieczynne

**Bartoszyce**, pl. Konstytucji 3 Maja 29
(Biuro turystyczne IKAR)
tel./fax (89) 762-27-11
czynne pn.-pt. 9.00-17.00, sob. 9.00-14.00

**Biskupiec**, ul. Topiel 2
tel./fax (89) 715-32-50
czynne pn.-pt. 8.15-17.00, sob. 8.15-12.30

**Elbląg**, ul. Rybacka 35
tel./fax (55) 236-16-99
czynne pn.-pt. 8.00-16.00, soboty nieczynne

**Miłakowo**, ul. Olsztyńska 16 (Urząd Miasta)
tel. (89) 757-83-31
czynne pn.-pt. 8.00-15.00, soboty nieczynne

**Morąg**, ul. 11 Listopada 2 (budynek Poczty i TP)
tel./fax (89) 757-28-91
czynne pn.-pt. 10.00-16.00, sob. 9.00-14.00

**Pisz**, ul. 1 Maja 3c/1 (Biuro Rachunkowe „Debet")
tel. (87) 423-51-15
czynne pn.-pt. 8.00-17.00, soboty nieczynne

**Mrągowo**, ul. Ratuszowa 5
(Mrągowska Agencja Turystyczna „MAT")
tel./fax (89)741-81-51
czynne pn.-pt. 9.00-16.00, soboty nieczynne

Ogłoszenia drobne zamieszczone w „GAZECIE OLSZTYŃSKIEJ" i „DZIENNIKU ELBLĄSKIM" ukazują się równocześnie na stronie
**www.drobniak.pl**

Nekrologi i kondolencje zamieszczone w „GAZECIE OLSZTYŃSKIEJ" i „DZIENNIKU ELBLĄSKIM" oraz tygodnikach lokalnych ukazują się równocześnie na stronie **www.pozegnania.net**
ZAPAL WIRTUALNĄ ŚWIECZKĘ
61617opb1-ag-M

eprasa.pl ac795b6829

GAZETA OLSZTYŃSKA
pozegnania.net
Wyraź swój żal i zapal wirtualną świeczkę
31419opb1-a -C

Z głębokim żalem zawiadamiamy,
że 14 kwietnia 2019 r. odszedł od nas
w wieku 85 lat Nasz Kochany
Ojciec, Teść, Dziadek i Pradziadek

ś. † p.

**Michał Hetman**

Uroczystości żałobne rozpoczną się
24 kwietnia 2019 r. o godz. 11.15 pożegnaniem
w kaplicy przy ul. Poprzecznej,
skąd o godz. 11.45 nastąpi wyprowadzenie Ciała
do kościoła Najświętszego Serca
Pana Jezusa na mszę św. żałobną.
Ceremonia pochowania odbędzie się
na cmentarzu parafialnym w Gietrzwałdzie.

Pogrążona w żałobie rodzina

216219opb1-B -N

Z głębokim smutkiem zawiadamiamy,
że 17 kwietnia 2019 r. odszedł od nas nasz kochany Mąż, Tata i Dziadek

ś. † p. **Marian Michał Minda**

Uroczystości pogrzebowe rozpoczną się 24 kwietnia 2019 r.
o godz. 12.45 w kaplicy przy ul. Poprzecznej,
skąd o godz. 13.15 nastąpi wyprowadzenie do kościoła
pw. Chrystusa Odkupiciela Człowieka przy ul. Wyszyńskiego,
a następnie na cmentarz komunalny przy ul. Poprzecznej.
Pogrążona w żałobie rodzina

218219opb1-A -N

Z głębokim żalem i smutkiem
przyjęłyśmy wiadomość
o śmierci naszej koleżanki

**Zofii Zuby**

Nie możemy wprost uwierzyć,
że nie ma Jej już wśród nas.
Niełatwo znaleźć słowa pociechy
w tych trudnych dniach, mamy tylko nadzieję,
że czas złagodzi Rodzinie ból.

Olsztyńskie Towarzystwo „Amazonki",
łącząc się z Rodziną
w żałobie i smutku po Jej odejściu,
składa
najszczersze wyrazy współczucia

218519opb1-A -N

Z głębokim smutkiem przyjęliśmy
wiadomość o śmierci

ś. † p.

**Zofii Zuby**

Wyrazy głębokiego żalu i współczucia

**Rodzinie i Bliskim**

składają
koleżanki i koledzy z Orange

221319opb1-A -P

Z wiarą i nadzieją życia wiecznego zawiadamiamy, że 18 kwietnia 2019 r.
odszedł od nas w wieku 71 lat nasz kochany Mąż, Tata, Brat i Dziadek

ś. † p. **Jan Myśliwiec**

Uroczystości pogrzebowe rozpoczną się w środę, 24 kwietnia 2019 r.,
o godz. 11.15 pożegnaniem i modlitwą różańcową w kaplicy przy ul. Mariańskiej,
skąd o godz. 11.45 nastąpi wyprowadzenie do kościoła pw. Miłosierdzia
Bożego przy ul. Barcza na mszę św. żałobną. Ceremonia pochowania
odbędzie się na cmentarzu komunalnym przy ul. Poprzecznej.

Pogrążona w smutku rodzina

220619opb1-A -N

Z głębokim smutkiem zawiadamiamy, że 16 kwietnia 2019 r.
w wieku 82 lat odeszła od nas
nasza ukochana Mama, Teściowa i Babcia

ś. † p. **Stefania Witkowska**

Uroczystość rozpocznie się 24 kwietnia 2019 r. o godz. 14.00
mszą św. żałobną w kościele św. Józefa, po czym nastąpi
złożenie Prochów do grobu na cmentarzu komunalnym w Dywitach.

Pogrążona w bólu rodzina

217719opb1-A -N

*Ci, których kochamy, nie umierają nigdy,*
*bo miłość to nieśmiertelność...*

Emily Dickinson

mp-otbr-6787

*Zawsze będziesz między nami, w pamięci i sercach pozostaniesz*

Z głębokim smutkiem i żalem
przyjęliśmy wiadomość o śmierci naszej koleżanki

ś. † p.

**Zosi Zuby**

długoletniej wiceprezes
Olsztyńskiego Towarzystwa „Amazonki".

Wyrazy szczerego współczucia

**Rodzinie, Bliskim**

i członkom OTA

składają: Prezes, Rada i grono koleżanek i kolegów
z Warmińsko-Mazurskiego
Sejmiku Osób Niepełnosprawnych

220119opb1-A -N

Koleżance

**Joannie Kuckiej**

wyrazy współczucia z powodu śmierci

**Taty**

składają koleżanki i koledzy
ze Szkoły Podstawowej nr 22 w Olsztynie

218819opb1-A -N

KOMPLEKSOWE USŁUGI POGRZEBOWE
AARON
OLSZTYN, ul. LIMANOWSKIEGO 19D
TEL. CAŁODOBOWE:
(89) 533-37-15; kom. 502-180-730
CAŁODOBOWE PRZEWOZY ZMARŁYCH
27219opb1-A-C

ARKA
Elżbieta Michałowska Anna Michałowska
OLSZTYN, Zatorze, ul. M. Zientary-Malewskiej 2A
tel. 89 534 72 42, kom. 605 635 908
OLSZTYN, Jaroty, ul. Herberta 16/24
(wejście od Wilczyńskiego, naprzeciw „Medyka")
tel. 89 526 66 01, kom. 605 665 909
www.arkaolsztyn.pl Całodobowe przewozy zmarłych
27319opb1-A -N

HADES
USŁUGI POGRZEBOWE OLSZTYN
Biuro: Małeckiego 4-6, tel. 89-526-57-77
Biuro i sklep z odzieżą: Wyzwolenia 31, tel. 89-535-98-85
Całodobowe przewozy zmarłych: 601-523-500
27419opb1-A-C

Warmiński
ZAKŁAD POGRZEBOWY
Pomożemy Ci godnie pożegnać
dawniej market
Olsztyn, ul. Lengowskiego 18-20, tel. 89 535-53-00
Biskupiec, ul. Armii Krajowej 4, tel. 89 715-20-93
POGOTOWIE POGRZEBOWE 89 527-09-09
27519opb1-A-C

Hera
OLSZTYŃSKIE CENTRUM POGRZEBOWE
ŻUK
CAŁODOBOWY PRZEWÓZ ZMARŁYCH
Jagiellońska 60 (nowy adres!)
tel. 604 770 604 tel. 89 535 06 06
PROFESJONALNE WSPARCIE W TRUDNYCH CHWILACH
26719opb1-A -C

SACRUM
KOMPLEKSOWE USŁUGI POGRZEBOWE
DĄBROWSKI ANDRZEJ
Olsztyn, ul. B. Limanowskiego 18/2
tel. 89 67 77 100, kom. 530 308 308
Całodobowy przewóz zmarłych
26819opb1-A-C

ACHERON
USŁUGI POGRZEBOWE
Anna Żuk, Tadeusz Jotejko
Olsztyn, ul. Krasickiego 6 (Jaroty)
(89) 541-10-29, 602-600-801, 606-607-502
ZAPEWNIAMY GODNY POCHÓWEK
Całodobowy przewóz zmarłych
26919opb1-A-C

ARKADIA
Olsztyn, ul. Jagiellońska 52/85
tel. 89 526 67 53, 665 175 125
całodobowe przewozy zmarłych
Zbigniew Jarmużewski kom. 602 514 880
Joanna Kamińska kom. 691 410 360
Andrzej Domasiewicz kom. 602 514 888
Gwarantujemy godną i kulturalną posługę
27019opb1-A -C

DANUTA i JAROSŁAW WACHOWSCY
USŁUGI POGRZEBOWE
PRZYMIERZE
Biuro - OLSZTYN, ul. Wojska Polskiego 29A
tel. (89) 526 11 11
kom. 607 148 719
CAŁODOBOWY PRZEWÓZ ZMARŁYCH
27119opb1-A-C

eprasa.pl ac795b6829

# TO BYŁY RADOSNE ŚWIĘTA OLIMPII

**II LIGA PIŁKARSKA**\\\ Olimpia Elbląg odniosła w Wielką Sobotę bardzo ważne i cenne zwycięstwo nad wyżej notowanym Zniczem Pruszków. Zespół trenera Adama Noconia jest poza strefą spadkową, jednak walka o utrzymanie w drugiej lidze nadal trwa.

*** OLIMPIA ELBLĄG – ZNICZ PRUSZKÓW 1:0 (1:0)**
**1:0** – Demianiuk (33)
**OLIMPIA:** Madejski – Balewski, Lewandowski, Wenger, Jurek, Kuczałek, Sedlewski (83 Kiełtyka), Nowicki, Prytuliak (85 Ressel), Demianiuk, Fidziukiewicz

Dla elblążan był to kolejny mecz z gatunku za sześć punktów i tak już chyba pozostanie do końca rozgrywek. Tym razem w zespole elbląskim zabrakło pauzujących za kartki Damiana Szuprytowskiego i Jakuba Bojasa oraz kontuzjowanego Krzysztofa Zaremby. Do składu powrócił za to odpoczywający ostatnio za kartki stoper Tomasz Lewandowski, no i tym razem defensywa Olimpii zagrała „na zero".

Mimo licznych roszad w składzie, elblążanie znów pokazali charakter, walcząc na całej długości i szerokości boiska. Już w 4. min, po strzale Michała Fidziukiewicza, piłka trafiła do siatki, jednak arbiter dopatrzył się faulu w ataku i gola nie uznał. Kilka minut później groźnie zrobiło się pod bramką Olimpii: po dośrodkowaniu Marcina Rackiewicza do Dariusza Zjawińskiego, Sebastian Madejski wybiegiem z bramki przeciął lot piłki i w ten sposób zażegnał jednak niebezpieczeństwo.

Olimpia nadal atakowała i w końcu przyniosło to pożądany efekt. W 33. min Cezary Demianiuk otrzymał piłkę z głębi pola, minął na pełnym biegu dwóch zawodników gości, strzelił z pola karnego i piłka znalazła swoje miejsce w bramce Znicza. Dziesięć minut później, przy strzale Macieja Machalskiego, Madejski znów był na miejscu i wynik do przerwy nie uległ już zmianie.

Fot. Marek Lewandowski

Olimpia wygrzebała się ze strefy spadkowej, ale każdy następny mecz może to zmienić

Po przerwie pruszkowianie dążyli do zmiany wyniku, ale przez czujnie grała defensywa elbląska. W 60. min, po strzale Ołeksija Prytulaka, przyjezdnych od utraty gola uratowała poprzeczka. Im bliżej było końca meczu, tym częściej Znicz przebywał na połowie elblążan. W 87. min goście byli bliscy doprowadzenia do remisu, ale po uderzeniu Machalskiego kapitalną interwencją popisał się Madejski, który – jak się później okazało – uratował trzy punkty dla Olimpii.

– Jak tu się nie cieszyć, skoro wywalczyliśmy komplet punktów i tym samym sprawiliśmy na święta radość kibicom – stwierdził po meczu trener elblążan Adam Nocoń. – Na tę wygraną w pełni zasłużyliśmy. Zawodnicy zostawili na boisku mnóstwo serca i pokazali przy tym charakter.

Już jutro Olimpia zagra na wyjeździe ze Stalą Stalowa Wola (g. 17 w Boguchwale).

*** Inne mecze 29. kolejki:** Rozwój Katowice – Górnik Łęczna 0:1 (0:0), Skra Częstochowa – Resovia Rzeszów 0:2 (0:1), Pogoń Siedlce – Błękitni Stargard 4:1 (2:0), Siarka Tarnobrzeg – Widzew Łódź 1:1 (1:0), Ruch Chorzów – ROW 1964 Rybnik 3:0 (0:0), Olimpia Grudziądz – Stal Stalowa Wola 2:0 (1:0), GKS Bełchatów – Gryf Wejherowo 3:1 (2:0), Radomiak Radom – Elana Toruń 2:0 (0:0).

**Jerzy Kuczyński**

**PO 29 KOLEJKACH**

| | | |
|---|---|---|
| 1. Radomiak | 54 | 59:21 |
| 2. Olimpia G. | 50 | 58:37 |
| 3. Widzew | 50 | 42:23 |
| 4. Bełchatów | 48 | 34:17 |
| 5. Elana | 47 | 41:29 |
| 6. Górnik | 43 | 41:45 |
| 7. Pogoń | 41 | 48:38 |
| 8. Stal | 41 | 40:41 |
| 9. Znicz | 40 | 42:50 |
| 10. Resovia | 40 | 36:39 |
| 11. Skra | 39 | 27:39 |
| 12. Siarka | 33 | 29:46 |
| **13. Olimpia E.** | **33** | **23:33** |
| 14. Ruch | 31 | 35:36 |
| 15. Błękitni | 30 | 33:50 |
| 16. Gryf | 30 | 37:55 |
| 17. ROW | 29 | 23:35 |
| 18. Rozwój | 27 | 30:44 |

## SPRINTEM

**POŻEGNANIA**\\\ Wczoraj w wieku 85 lat zmarł Alojzy Jarguz, legenda polskich sędziów piłkarskich, były międzynarodowy arbiter i działacz, przez większość życia związany z Mikołajkami. Jarguz przeszedł do historii futbolu jako pierwszy polski sędzia, który poprowadził mecz podczas mistrzostw świata: gwizdał podczas mundiali w Argentynie w 1978 i Hiszpanii w 1982 roku.

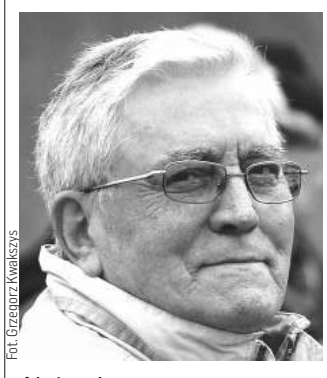
Fot. Grzegorz Kwakszys

Alojzy Jarguz

**III LIGA KOBIET**\\\ W sobotę 13. serię gier rozegrały trzecioligowe piłkarki. Liderujący MOSiR Kętrzyn w tej kolejce pauzował.

*** Stomilanki II Olsztyn – GKS Wikielec 3:1 (2:1)**
**1:0** – Cichowska (18), **1:1** – Zbrzeska (27), **2:1** – Cichowska (30), 3:1 – Horoń (63)
*** Hanza Elbląg – AS Stomil II Olsztyn 1:1 (0:1)**
**0:1** – Kamińska (39), **1:1** – Depka (42)

**TABELA III LIGI**

| | | |
|---|---|---|
| 1. MOSiR | 25 | 28:11 |
| 2. Stomilanki II | 18 | 31:27 |
| 3. Stomil II | 16 | 24:16 |
| 4. Wikielec* | 13 | 28:26 |
| 5. Hanza* | 4 | 13:44 |

* mecz więcej

**KLASA OKRĘGOWA**\\\ W 21. kolejce o największą niespodziankę w grupie 1 postarali się piłkarze Pojezierza, którzy rozgromili aż 5:0 faworyzowane Różnowo. Mimo to ekipa z Prostek nadal musi ostro walczyć o utrzymanie: trzecie miejsce od końca z zaledwie jednopunktową przewagą nad rywalami absolutnie nie gwarantuje spokoju.
Na szczycie tabeli liderująca Polonia powiększyła do dziewięciu punktów przewagę nad drugimi Śniardwami, a to dlatego, że ekipa z Orzysza wróciła na tarczy z meczu z Pisą Barczewo. Z kolei poloniści urządzili sobie ostre strzelanie w starciu z SKS Szczytno (8:0), a równo połowę z ośmiobramkowego łupu zapisał na swoje konto Mateusz Jurczak, który jeszcze przed przerwą w 23 minuty skompletował klasycznego hat-tricka!

*** Wilczek Wilkowo – Węgoria Węgorzewo 0:2 (0:1)**
**0:1** – Gryczka (20), **0:2** – Maliszewski (72)
*** Victoria Bartoszyce – Łyna Sępopol 1:1 (1:0)**
**1:0** – Pryszczepko (18), **1:1** – Rentkowski (48)
*** Mazur Wydminy – Błękitni Pasym 0:3**
*** Pisa Barczewo – Śniardwy Orzysz 2:0 (0:0)**
**1:0** – Paprocki (57), **2:0** – Kapusta (72)
*** Polonia Lidzbark Warmiński – SKS Szczytno 8:0 (4:0)**
**1:0** – Gurow (8), **2:0, 3:0, 4:0** – Jurczak (10, 22, 33), **5:0** – Gut (54), **6:0** – Jurczak (60), **7:0** – Dobkowski (63), **8:0** – Wierzbowski (79)
*** Omulew Wielbark – Orlęta Rema Reszel 1:1 (0:1)**
**0:1** – Romańczuk (25), **1:1** – Janowski (50 samob.)
*** Pojezierze Prostki – LKS Różnowo 5:0 (2:0)**
**1:0** – Cichy (12), **2:0** – Piątkowski (18), **3:0** – Sut (48), **4:0, 5:0** – Kowalko (82, 89)
*** Cresovia Górowo Iławeckie – DKS Dobre Miasto**
Mecz przełożono na 5 czerwca (g. 17).

**GRUPA 1**

| | | |
|---|---|---|
| 1. Polonia | 52 | 69:18 |
| 2. Śniardwy | 43 | 40:17 |
| 3. Orlęta | 42 | 47:19 |
| 4. Pisa | 42 | 59:25 |
| 5. Różnowo | 38 | 40:30 |
| 6. Łyna | 29 | 43:39 |
| 7. Węgoria | 27 | 34:44 |
| 8. Victoria | 26 | 27:27 |
| 9. DKS* | 26 | 37:39 |
| 10. Omulew | 24 | 29:34 |
| 11. Wilczek | 24 | 41:55 |
| 12. Błękitni | 21 | 25:39 |
| 13. Cresovia* | 19 | 34:51 |
| 14. Pojezierze | 18 | 28:47 |
| 15. Mazur | 17 | 30:61 |
| 16. Szczytno | 17 | 32:70 |

* mecz mniej

* W grupie 2 w najciekawszym spotkaniu walczący o drugie miejsce w tabeli Błękitni Orneta pokonali u siebie lidera tabeli Warmię Olsztyn 2:1. Gospodarze od początku nastawili się na grę z kontry i swój plan zrealizowali w 100 procentach. Była to dopiero trzecia porażka Warmii w tym sezonie, a pierwsza w rundzie wiosennej.
Do ciekawego meczu doszło w Rybnie, gdzie miejscowy Delfin, po bardzo dobrej grze pokonał Polonię Pasłęk 3:1. Wygrana podopiecznych trenera Radosława Wasilewskiego mogła być okazalsza, ale gości dwukrotnie (po strzałach Daniela Orzechowskiego i Bazylego Jabłonowskiego) od utraty goli ratowała poprzeczka, a po uderzeniu Arkadiusza Konicza – słupek.
Bliska sprawienia niespodzianki była Polonia Markusy, która przy stanie 1:2 w meczu z Kaczkanem Huraganem II nie wykorzystała rzutu karnego. Jednak chyba największą niespodziankę sprawił Radomniak, który zremisował na wyjeździe z Olimpią Olsztynek.

**• Delfin Rybno — Polonia Pasłęk 3:1 (0:0)**
**1:0** — Jabłonowski (56), **2:0** — Łukaszewski (65 karny), **3:0** — Konicz (70), **3:1** — Błażewicz (88 karny)
**• Błękitni Orneta — Warmia Olsztyn 2:1 (1:0)**
**1:0** — Malanowski (2), **2:0** — Różowicz (50), **2:1** — Wiśniewski (86)
**• Gmina Kozłowo — GKS Stawiguda 2:2 (2:1)**
**1:0** — Kowalik (8), **2:0** — Zieliński (15), **2:1** — Dekert (37), **2:2** — Gorgol (75)
**• Kormoran Zwierzewo — Płomień Turznica 6:2 (4:0)**
**1:0** — T. Śnieżawski (6), **2:0**, **3:0** — Wasiak (15, 19), **4:0** — P. Śnieżawski (39), **4:1** — Krawczyk (48), **5:1** — T. Śnieżawski (79), **5:2** — Sadowski (80), **6:2** — Wasiak (85)
**• FC Dajtki Olsztyn — Start Nidzica 1:4 (0:2)**
**0:1** — Godlewski (19), **0:2** — P. Sobotka (33), **0:3** — Godlewski (47), **0:4** — P. Sobotka (50), **1:4** — Lewandowski (90+2)
**• Polonia Markusy — Kaczkan Huragan II Morąg 1:2 (1:2)**
**0:1** — Romejko (21), **0:2** — Tomasz (24), **1:2** — Kozak (45)
**• Olimpia Olsztynek — Radomniak Radomno 0:0**
**• Orzeł Janowiec Kościelny — Ewingi Zalewo 2:2 (2:1)**
**0:1** — Gradys (17), **1:1** — Szypulski (43), **2:1** — Małecki (45), **2:2** — Kamiński (80 karny)

**pes, JK**

**GRUPA 2**

| | | |
|---|---|---|
| 1. Warmia | 52 | 74:16 |
| 2. Olimpia | 42 | 62:26 |
| 3. Błękitni | 42 | 40:25 |
| 4. Huragan II | 41 | 47:26 |
| 5. Delfin | 40 | 63:40 |
| 6. Polonia P. | 35 | 59:37 |
| 7. Start | 33 | 45:35 |
| 8. Kormoran | 31 | 56:58 |
| 9. Orzeł | 28 | 30:32 |
| 10. Płomień | 25 | 41:53 |
| 11. Ewingi | 25 | 36:58 |
| 12. Radomno | 24 | 32:58 |
| 13. Stawiguda | 22 | 36:51 |
| 14. Kozłowo | 15 | 41:72 |
| 15. Dajtki | 15 | 31:66 |
| 16. Polonia M. | 9 | 19:59 |

eprasa.pl ac795b6829

# DWIE STRZELBY W OSTRÓDZIE

**III LIGA PIŁKARSKA**\\\ Cenne zwycięstwo Sokoła nad Lechią, zaskakujący sukces Mazura poza Ełkiem, drugi remis Znicza z rezerwami Legii oraz nader bolesna przegrana Kaczkana Huraganu, który do 90. min prowadził 1:0 – oto 23. kolejka w skrócie.

*** SOKÓŁ OSTRÓDA – LECHIA TOMASZÓW MAZOWIECKI 2:1 (1:0)**
**1:0** – Kajca (31), **2:0** – Hirsz (55), **2:1** – Szymczak (78)
**SOKÓŁ:** Bąbel – Tomkiewicz, Otręba, Maternik, Wenglorz, Lisiecki, Paczkowski, Danilczyk, Kajca, Łyszyk (64 Wasiak), Hirsz

Duet Marcin Kajca – Robert Hirsz znów zapewnił Sokołowi kolejne zwycięstwo w rundzie wiosennej: obaj ofensywni gracze ostródzian zdobyli po bramce w meczu z Lechią Tomaszów Mazowiecki, a wspólnie w tej części rozgrywek mają na koncie już 10 goli. Trener Jarosław Kotas z powodu plagi urazów cały czas musi rotować składem, ale jego bramkostrzelny duet ciągnie grę Sokoła. Inna sprawa, że w Wielki Piątek okazje bramkowe miało także kilku innych zawodników gospodarzy.

– Trzeba zbierać punkty i my to robimy. Chwała chłopakom, że nie odstawiają nóg. Wiemy, nad czym musimy pracować, gdzie są nasze słabe punkty. Tabela nie kłamie, jesteśmy cały czas w czołówce i zobaczymy, co będzie dalej. Musimy wygrywać. Nie możemy oglądać się na przeciwników, tylko wykonywać swoją robotę. Gdybyśmy nie zawalili meczów z Ełkiem i Legią II mielibyśmy pięć punktów więcej... – mówił na pomeczowej konferencji Jarosław Kotas, trener Sokoła.

Dzięki ostatniej wygranej Sokół wyprzedził Lechię, awansując na 4. miejsce w tabeli. W sobotę zespół z Ostródy zagra o punkty w Warszawie z Ursusem (g. 16).

Fot. Łukasz Szymański

Znicz po raz drugi w sezonie podzielił się z Legią II punktami po bezbramkowym remisie

*** KACZKAN HURAGAN MORĄG – LEGIONOVIA LEGIONOWO 1:2 (1:0)**
**1:0** – Joao Augusto (16), **1:1** – Burkhardt (90), **1:2** – Zembrowski (90+4)
**HURAGAN:** Lawrenc – Stankiewicz (35 Paliwoda), Biedrzycki (61 Boczko), Maciążek, Mroczkowski, Bogdański (86 Michałowski), Galik, Łysiak, Kruczkowski, Joao Augusto, Bartkowski (63 Śledź)

Kaczkan Huragan przegrał trzeci mecz z rzędu na swoim boisku, tym razem w naprawdę dramatycznych okolicznościach, bo tracąc dwa gole już w doliczonym czasie gry! Gospodarze objęli prowadzenie po kwadransie, gdy Joao Augusto zaatakował w polu karnym obrońcę gości, odebrał mu piłkę i pewnie posłał ją do bramki. Po przerwie Brazylijczyk powinien rozstrzygnąć losy meczu: trzykrotnie uderzał na bramkę Legionovii, ale górą był bramkarz lub strzały były minimalnie niecelne. Swoich prób na gole nie potrafili zamienić także Piotr Łysiak i Rafał Maciążek, a te niewykorzystane sytuacje zemściły się w końcówce. Legionovia doprowadziła do wyrównania po strzale z dystansu Marcina Burkhardta, a tuż przed końcem były reprezentant Polski przeprowadził akcję na wagę zwycięstwa. Najpierw Arkadiusz Mroczkowski przegrał pojedynek ze skrzydłowym gości, pozwalając mu na dośrodkowanie, po czym piłkę do siatki wpakował z bliska Rafał Zembrowski. Sędzia pozwolił jeszcze Huraganowi wznowić grę od środka, ale po kilkudziesięciu sekundach gwizdnął po raz ostatni...

*** ZNICZ BIAŁA PISKA – LEGIA II WARSZAWA 0:0**
**ZNICZ:** Rudneu – M. Romachów, A. Kosiński, Maliszewski, K. Kossyk, Jambrzycki (57 Fiedorowicz), Furman, P. Kossyk, K. Kosiński (72 K. Romachów), Adamiec, Gondek

Znicz drugi raz w sezonie bezbramkowo podzielił się punktami z rezerwami Legii. Oba zespoły miały momenty lepszej gry, potrafiły zepchnąć rywala do głębokiej defensywy, ale do udokumentowania przewagi brakowało skuteczniejszego wykończenia akcji. Legioniści bardzo odważnie poczynali sobie w pierwszych 30 minutach gry, ale w bramce Znicza ponownie dobre zawody rozgrywał Pavel Rudnev. Znicz z kolei przycisnął po przerwie, ale tym razem umiejętnie bronili się goście.

– Ktoś może powiedzieć, że Legia piłkarsko wyglądała lepiej, ale my też mieliśmy swoje sytuacje, wypracowaliśmy sporo stałych fragmentów gry. Szkoda, że nie udało nam się strzelić gola na początku drugiej połowy, gdy naprawdę pachniało bramką – podsumował Ryszard Borkowski, trener Znicza. – Na pewno pokazaliśmy charakter i z takiego występu naprawdę możemy być zadowoleni.

27 kwietnia Znicz zagra w Tomaszowie Mazowieckim z Lechią (g. 16).

*** ŚWIT NOWY DWÓR MAZOWIECKI – MAZUR EŁK 1:3 (0:1)**
**0:1** – Radaszkiewicz (29), **0:2** – Gużewski (51), **0:3** – Jagłowski (53), **1:3** – Kozłowski (67)
**MAZUR:** Radzikowski – Gołaszewski, Kalicki, Molski, Berezowski, Jagłowski (89 Rosiński), Gużewski, Zieniewicz, Łapiński (77 Żęgota), Famulak, Radaszkiewicz (90 Krupiński)

– Po takim meczu jeszcze bardziej szkoda, że przed tygodniem straciliśmy punkty z Łomżą – kwituje dość zaskakujące zwycięstwo w Nowym Dworze Mazowieckim trener Mazura, Przemysław Kołłątaj. – Strzeliliśmy trzy ładne bramki, ale w końcówce całkiem niepotrzebnie cofnęliśmy się głęboko do defensywy, zupełnie oddając gospodarzom inicjatywę.

Mazur nie schodzi ze ścieżki, którą „wydeptał" w zremisowanych derbach województwa z Sokołem: ełczanie zapunktowali już czwarty raz z rzędu. W pierwszej połowie wynik otworzył Maciej Radaszkiewicz, a chwilę po przerwie losy rywalizacji rozstrzygnęli Bartosz Gużewski i Kacper Jagłowski, wyprowadzając Mazura na trzybramkowe prowadzenie. Gospodarze odpowiedzieli tylko golem honorowym.

Mimo zwycięstwa Mazura, na dole tabeli nadal panuje status quo. Swoje spotkania w 23. kolejce wygrały też Victoria Sulejówek i Ruch Wysokie Mazowieckie, więc ełczanie dalej tkwią w strefie spadkowej ze stratą sześciu punktów do miejsca dającego utrzymanie.

W sobotę Mazur podejmie w derbach województwa Kaczkana Huragan (g. 17).

*** Inne mecze 23. kolejki:** Polonia Warszawa – Sokół Aleksandrów Łódzki 0:1, Broń Radom – Ruch Wysokie Mazowieckie 1:2, Pelikan Łowicz – Unia Skierniewice 0:2, Olimpia Zambrów – Ursus Warszawa 2:1, ŁKS Łomża – Victoria Sulejówek 1:3.

**ŁUKASZ SZYMAŃSKI**

**TABELA III LIGI**

| | | |
|---|---|---|
| 1. Sokół A. | 50 | 36:20 |
| 2. Legionowo | 46 | 52:27 |
| 3. Unia | 43 | 34:15 |
| **4. Sokół O.** | **43** | **39:30** |
| 5. Lechia | 41 | 36:28 |
| 6. Legia II* | 37 | 35:24 |
| **7. Znicz** | **37** | **36:33** |
| 8. Polonia* | 35 | 38:28 |
| 9. Olimpia | 34 | 43:35 |
| 10. Broń | 30 | 41:44 |
| 11. Pelikan | 29 | 29:32 |
| 12. Świt | 26 | 29:31 |
| 13. Ursus | 26 | 31:38 |
| **14. Huragan** | **26** | **40:47** |
| 15. Ruch | 24 | 31:55 |
| 16. Victoria | 22 | 30:43 |
| **17. Mazur** | **18** | **28:40** |
| 18. Łomża | 7 | 21:59 |

* mecz mniej

## SPRINTEM

**PIŁKA NOŻNA**\\\ Już w pierwszej kolejce po podziale Ekstraklasy na grupy mistrzowską i spadkową doszło do zmiany lidera.

*** 31. kol., grupa mistrzowska: Lechia Gdańsk – Piast Gliwice 0:2** (Parzyszek 29, Felix 90); **Zagłębie Lubin – Pogoń Szczecin 2:3** (Bohar 6, Starzyński 20 k – Kożulj 11, Buksa 31 k, Drygas 77); w 16. min Kamil Drygas (Pogoń) nie wykorzystał karnego; **Legia Warszawa – Cracovia 1:0** (Carlitos 90 k); **Jagiellonia Białystok – Lech Poznań 3:3** (Imaz 42 k, 64 k, Kadlec 54 – Vujadinović 5, Amaral 21, Żamaletdinow 77).
W grupie spadkowej wszystkie wczorajsze mecze, czyli Wisła Kraków – Wisła Płock, Miedź Legnica – Zagłębie Sosnowiec, Korona Kielce – Śląsk Wrocław oraz Górnik Zabrze – Arka Gdynia, zakończyły się już po oddaniu gazety do druku.

**TABELA EKSTRAKLASY**

| | | | |
|---|---|---|---|
| 1. Legia | 31 | 63 | 49:31 |
| 2. Lechia | 31 | 60 | 45:27 |
| 3. Piast | 31 | 56 | 49:31 |
| 4. Cracovia | 31 | 48 | 39:35 |
| 5. Jagiellonia | 31 | 48 | 48:44 |
| 6. Lubin | 31 | 47 | 50:41 |
| 7. Pogoń | 31 | 46 | 47:44 |
| 8. Lech | 31 | 44 | 44:43 |
| 9. Wisła K. | 30 | 42 | 55:48 |
| 10. Korona | 30 | 40 | 35:44 |
| 11. Miedź | 30 | 32 | 30:52 |
| 12. Górnik | 30 | 31 | 36:49 |
| 13. Śląsk | 30 | 31 | 35:37 |
| 14. Wisła P. | 30 | 30 | 40:49 |
| 15. Arka | 30 | 29 | 39:44 |
| 16. Sosnowiec | 30 | 24 | 41:63 |

**SPORT W TV**\\\ **Siatkówka.** Liga Siatkówki Kobiet, o 3. miejsce: Chemik – Developres; finał: ŁKS – Budowlani (17.30, 20.30, Polsat Sport); liga włoska kobiet, półfinał play-off: Conegliano – Monza (20.25, nSport+)
*** Piłka ręczna.** Superliga kobiet: Perła – Zagłębie (17.50, TVP Sport); Superliga mężczyzn, ćwierćfinał: MMTS – Górnik (18.15, nSport+)
*** Koszykówka.** Energa Basket Liga kobiet: finał play-off (18, SportKlub); Euroliga mężczyzn: Panathinaikos – Real (19.45, Polsat Sport Extra)
*** Piłka nożna.** Ekstraklasa: Cracovia – Jagiellonia (20, Canal+ Sport; 20.20, TVP Sport); LaLiga: Valladolid – Girona (20.25, Eleven Sports 2), Alaves – Barcelona (21.25, Eleven Sports 1); Premier League: Tottenham – Brighton (20.40, Canal+ Sport 2); Puchar Niemiec, półfinał: HSV – Lipsk (20.45, Eurosport 1).

**pes**

eprasa.pl ac795b6829

# CZOŁOWA CZWÓRKA Z WYGRANYMI

**IV LIGA PIŁKARSKA**\\\ Po cztery gole w Braniewie, Wikielcu, Nowym Mieście i Kętrzynie, a łącznie 27 bramek, padło w świątecznej, 21. kolejce forBet IV Ligi. Była to druga z rzędu seria gier, gdzie czwartoligowcy zaliczyli mniej niż 30 trafień.

*** MAMRY GIŻYCKO – MRĄGOWIA MRĄGOWO 2:1 (0:1)**
**0:1** – Kuśnierz (42), **1:1** – Drężek (69), **2:1** – Zacharewicz (90)
**MAMRY:** Sosnowski – Waszkiewicz, Darda, Drężek, Stępień (Szczerba), Bognacki, Sidorowicz (Szafran), J. Rutkowski, M. Rutkowski (Kamiński), Rusiak, Wiszniewski (46 Zacharewicz)
**MRĄGOWIA:** Marszałek – Glinka, Bumbul, Michałowski, Rusiecki – Gołębiowski, Jaroszewski, Skrzęta, Kuśnierz (67 Barszczewski), Kowalski – Spirydon (75 Rosoliński)

Do soboty Mamry jeszcze nie odniosły w tym roku zwycięstwa (przegrana i dwa remisy), a i Mrągowia radziła sobie ze zmiennym szczęściem (remis, zwycięstwo, porażka). W Giżycku prowadzenie objęli goście, którzy w 65. min zaliczyli jeszcze strzał w słupek (Konrad Rusiecki z rzutu wolnego), ale później dali sobie wbić dwa gole i zostali bez punktów.

– Przez większość spotkania dominowaliśmy, ale błędy indywidualne spowodowały, że schodzimy z boiska pokonani. To dla nas sygnał, aby zastanowić się nad własną postawą oraz przyłożyć jeszcze bardziej do pracy i obecności na treningach. Trzeba brać odpowiedzialność za swoje decyzje. Dziś pokazaliśmy, że cały czas mamy nad czym pracować. Natomiast nawet w tym składzie powinniśmy sobie radzić z rywalami, bo od tego ma się 20-osobową kadrę – stwierdził Tomasz Aziewicz, trener Mrągowii (za mrągowia.pl).

Fot. Paweł Sucharzewski

Mateusz Papliński robił, co mógł w bramce Granicy, ale zapobiec przegranej kętrzynian nie był w stanie

*** GRANICA KĘTRZYN – JEZIORAK IŁAWA 1:3 (0:1)**
**0:1** – Figurski (32), **0:2** – Galas (53), **0:3** – Kuciński (65), **1:3** – Miłoszewski (77)
**GRANICA:** Papliński – Miłoszewski, Gan, Rotenberg (67 M. Swacha), Baran, M. Rałowiec (77 Turczyn), K. Rałowiec, Roksela, Ł. Swacha, Machniak, Kowalewski
**JEZIORAK:** Jędrzejewski – Kaźmierski (90 Kowalski), Foj, Święty (67 Bojarowski), Figurski, Kuciński (90 Krajewski), Ksiuk, Madej, Galas, Czarnota, Sagan (75 Neumann)

Ponad 400 osób obserwowało, jak przed środowym meczem Wojewódzkiego Pucharu Polski radzi sobie Granica, która podejmowała Jezioraka Iława. Ostatecznie ćwierćfinalista WPP uległ wyżej notowanym rywalom 1:3, a Jeziorak tą wiktorią przedłużył passę meczów bez przegranej do dziewięciu spotkań (osiem zwycięstw i jeden remis). Z kolei dla Granicy była to pierwsza porażka na własnym boisku od 6 października. Już jutro o g. 17 w Orzyszu kętrzynianie powalczą o awans do półfinału wojewódzkiego pucharu ze Śniardwami.

*** DRWĘCA NOWE MIASTO LUBAWSKIE – TĘCZA MIŁOMŁYN 1:3 (1:1)**
**1:0** – Sołtysik (7), **1:1** – Kiljański (23), **1:2, 1:3** – Wyralski (68, 78)
**DRWĘCA:** Piotrowicz – Piceluk (80 Wietecha), Domżalski, Wolski, Marcfeld (62 Jankowski), Olszewski, B. Radomski, Robaczewski (62 Świniarski), Rzepkowski (75 D. Radomski), Sołtysik, Sternicki
**TĘCZA:** Pietkiewicz – Dębski (90 Bera), Klonowski, Wietek, Koszewski, Jakubowski, Domeracki (65 Farasiewicz), Wyralski, Leśnicki, Kiljański, Kraszewski

W szóstej kolejce Tęcza wygrała z Drwęcą 1:0, no i było to drugie, a zarazem – aż do Wielkiej Soboty – ostatnie zwycięstwo drużyny z Miłomłyna w IV lidze. Na trzecie zwycięstwo w sezonie Tęcza musiała poczekać do wiosennego meczu z Drwęcą...

*** MOTOR LUBAWA – MKS KORSZE 2:1 (0:1)**
**0:1** – Kozłowski (40), **1:1, 2:1** – Diemiszew (55, 80)
**MOTOR:** Sikora – Koprucki, Burchart, Zelmański (85 Gerka), Śnieżawski, Sobolewski, Mahamadou Bah (60 Kapusta), Zasuwa (46 Diemiszew), Sobótka, Szymański (70 Dujko-Domański), Chmielewski (46 Olejniczak)
**KORSZE:** Zięba – Piwiszkis (88 Siwek), Flis, M. Gąsiorowski (85 A. Gąsiorowski), Gwizdek, Kozłowski (70 Wołowik), Krajewski, Piotr Sawicki, Paweł Sawicki, Solecki (85 Nowicki), Trafarski

Trener wicelidera Krzysztof Malinowski na pomeczowej konferencji zażartował, że na święta jego zawodnicy otrzymają w prezencie... nagranie pierwszej połowy meczu z Korszami. Cztery podania po rozegraniu rzutu wolnego ze środka boiska wystarczyły, aby przedostać się pod pole karne gospodarzy, po czym Piotr Kozłowski pokonał w 40. min Piotra Sikorę. Po przerwie na boisku pojawił się Denis Diemiszew, który w dwóch sytuacjach okazał się lepszy od Dawidy Zięby, zapewniając Motorowi zwycięstwo.

– Ten mecz mógł się inaczej potoczyć, gdyby nie niewykorzystane sytuacje – ocenił Mariusz Niedziołka, trener Korsz. – Myślę, że mieliśmy ich chyba nawet więcej niż rywal. Daliśmy nadzieję gospodarzom i oni to wykorzystali.

– Rzeczywiście, Korsze mogły już w pierwszej części gry rostrzygnąć mecz. Gdyby strzelili drugą bramkę, to mogłoby się skończyć jak w Iławie – przyznał szkoleniowiec lubawian Krzysztof Malinowski. – Na szczęście, chłopaki zmienili nastawienie w przerwie.

*** UNIA SUSZ – OLIMPIA II ELBLĄG 2:0 (1:0)**
**1:0** – Dedek (28), **2:0** – Szymanowski (59)
**UNIA:** Szafek – Murawski (54 Kozłowski), Szymanowski (80 Lewandowski), Wiśniewski, Gula, Luliński, Zakrzewski (46 Krause), Musiński, Urbański, Dedek (70 Kaczinski), Bieńkowski
**OLIMPIA II**: Kapłon – Kordykiewicz (60 Milanowski), Sochań, Krasa, Zaleski (54 Nestorowicz, Ziewiec (69 Olewnik), Bucio, Perlejewski, Wierzba, Komorowski, Kulesz (54 Bradtke)

*** GKS WIKIELEC – ROMINTA GOŁDAP 4:0 (1:0)**
**1:0** – Karczewski (32 k), **2:0** – Jankowski (67), **3:0** – Sobociński (85), **4:0** – Karczewski (89)
**WIKIELEC:** Malanowski – Słomski (55 Sobociński), Korzeniewski, Kacperek, Jajkowski, Jaworski (60 Jajkowski), Karczewski, Kwiatkowski, Goździejewski (55 Płoski), Jankowski, Wodzicki (60 Piórkowski)
**ROMINTA:** Wołos – Kułak, Mościński, Piwko, Paszkowski, Litwiński, Gulbierz (87 Kotula), Tylenda, Murawski (71 Żukowski), Makowski (78 Wróbel), Rynkowski

– Do pierwszej bramki Rominta walczyła, mieliśmy problem z pokonaniem ich bramkarza – mówi Jarosław Płoski, trener GKS Wikielec. – W drugiej połowie już w pełni kontrolowaliśmy grę. Rywale nie stworzyli żadnej dogodnej sytuacji.

**• CONCORDIA ELBLĄG – CZARNI OLECKO 2:1 (2:0)**
**1:0, 2:0** – Duda (2, 40), **2:1** – Kozłowski (89)
**CONCORDIA:** Leszczyński (60 Złotogórski) – Rogoz (68 Edil), Bukacki, Lenart, Kuczyński (83 Fedyna), Tomczuk (65 Pawłowski), Skierkowski (73 Rękawek), Szawara (57 Załucki), Malanowski, Duda (60 Pelc), Lewandowski
**CZARNI:** Grygo – Wielgat, Dziegielewski (85 Stępień), Słowicki, A. Cichocki (71 Stasiński), Kozłowski, Stawecki (71 Cwalina), Jasiński (46 Duda), Wiktorzak, Skalski (76 Szarnecki), M. Cichocki

W pierwszym w tym roku ligowym meczu na własnym boisku piłkarze Concordii pokonali Czarnych Olecko, a obie bramki dla elblążan zdobył w pierwszej części meczu Adam Duda. Goście odpowiedzieli golem w przedostatniej minucie spotkania. Lider, mimo zdecydowanej przewagi, nie potrafił udokumentować tego kolejnymi bramkami. Concordia miała kilka stuprocentowych sytuacji, ale albo zawodziła ją skuteczność, albo na miejscu był bramkarz gości Marcin Grygo, który uratował Czarnych od większej porażki.

**• ZATOKA BRANIEWO – TĘCZA BISKUPIEC 4:0 (1:0)**
**1:0** – Wolak (10), **2:0** – Jastrzębski (64), **3:0, 4:0** – Wolak (77, 83)
**ZATOKA:** Mastalerz – Koczara, Chomko, Kimso, Jastrzębski (80 Ruda),Wolak (82 Budny), Niewiadomski, Waś, B. Wieliczko, P. Lewandowski I (63 Kicmanik), D. Wieliczko

Gospodarze przez cały mecz posiadali zdecydowaną przewagę, a Tęcza ograniczała się do prób kontrataków, które kończyły się jednak w środkowej części boiska. – Goście mieli też i trochę szczęścia, bo piłka po uderzeniu Bogdana Wieliczki trafiła w poprzeczkę – mówi kierownik Zatoki, Marcin Końpa.

**Paweł Piekutowski, Jerzy Kuczyński**

**TABELA IV LIGI**

| | | |
|---|---|---|
| 1. Concordia | 59 | 80:10 |
| 2. Motor | 47 | 40:16 |
| 3. Wikielec | 43 | 52:21 |
| 4. Jeziorak | 43 | 56:32 |
| 5. Mamry | 37 | 40:29 |
| 6. Mrągowia* | 36 | 41:17 |
| 7. Tęcza B. | 32 | 50:33 |
| 8. Korsze* | 31 | 37:28 |
| 9. Granica | 30 | 39:35 |
| 10. Zatoka | 28 | 41:30 |
| 11. Olimpia II | 27 | 27:44 |
| 12. Czarni | 21 | 30:50 |
| 13. Unia | 18 | 26:59 |
| 14. Rominta | 11 | 18:65 |
| 15. Tęcza M. | 9 | 20:75 |
| 16. Drwęca | 6 | 20:73 |

* mecz mniej

eprasa.pl ac795b6829

MECZE STOMILU: GKS (24.04, W), TERMALICA (27.04, D), PUSZCZA (5.05, W), GARBARNIA (W), STAL (18.05, D)



# WALKA DO OSTATNIEGO SPOTKANIA

**PIŁKA NOŻNA**\\\ W naszych głowach musi być myśl, że nadal dobrze gramy i stać nas na wygrywanie. A błędy każdemu się przytrafiają – mówi Piotr Zajączkowski, trener I-ligowego Stomilu. Jutro olsztynian czeka arcyważny mecz w Katowicach (g. 20).

**– Stomil w Wielki Czwartek doznał pierwszej porażki w 2019 roku. Nie dość, że przegraliście przed własną publicznością, to jeszcze z Chrobrym Głogów, czyli bezpośrednim rywalem w walce o pozostanie w I lidze...**

– Szczególnie boli, że stało się to tuż przed świętami, bo chcieliśmy to spotkanie wygrać i zrobić prezent sobie, kibicom i działaczom. Do przerwy graliśmy nieźle, mieliśmy sytuacje, powinniśmy mieć rzut karny (arbiter nie dopatrzył się fauli na Szymonie Sobczaku – red.). Było parę akcji ofensywnych, gdzie w ostatniej fazie te ataki zostały „złamane". Niestety, po przerwie zbyt łatwo straciliśmy te dwie bramki. Zwłaszcza pierwsza nie powinna się zdarzyć: zawodnik gości (Szymon Drewniak – red.) slalomem wjechał w nasze pole karne, uderzył z dużego palca i wpadło. Do końca walczyliśmy o wynik, przeszliśmy na trzech obrońców, wprowadziliśmy ofensywnych zawodników... Teraz potrzebna jest nasza mądrość: trzeba „zresetować" głowy, bo już we wtorek rano jedziemy do Katowic na mecz z GKS-em (spotkanie zostanie rozegrane w środę o godz. 20 – red.).

**– Gdzie upatruje pan przyczyn tej porażki? W Opolu też przegrywaliście, ale zespół potrafił się podnieść, walczyć i strzelić dwie bramki.**

– W krótkim odstępie czasu straciliśmy dwie bramki, a jak się dostaje szybko dwa razy obuchem w łeb, to morale też szybko siada. Mimo, że na boisko weszli Kamil Mazek i Maciej Pałaszewski, czyli zawodnicy ofensywni z predyspozycjami do kreowania akcji, i że zespół chciał odrobić straty, to nie udało się tego zrobić. Teraz musimy zachować spokój. Chcemy utrzymać klub w I lidze i zrobimy wszystko, żeby tak się stało. Choć od samego początku rundy wiosennej mamy też w sobie pokorę.

Fot. Emil Marecki

– Dziękujemy kibicom za wsparcie w każdym spotkaniu i prosimy o jeszcze. Walczymy dalej – mówi trener Piotr Zajączkowski

**– Plan „A" na grę Stomilu został już wyczerpany? Rywale na początku mogli być zaskoczeni waszą postawą, a teraz idealnie odrabiają lekcje...**

– Ciężko mówić o lekcji, jak rywal wjeżdża slalomem w nasze pole karne! Tu trzeba mówić o braku agresji, doskoku i przewidywania, co się może wydarzyć na boisku. Mimo, że nie mogę odmówić chłopakom serca do gry.

**– Już w środę mecz z GKS Katowice, czyli z kolejnym przeciwnikiem, który też walczy pozostanie w lidze...**

– Presja w Stomilu jest już od paru lat, a szczególnie czują ją wychowankowie tego klubu. Z tą presją sobie poradzimy, o to jestem spokojny. Zresztą, na początku rundy potrafiliśmy wygrywać z silniejszymi zespołami. Bardziej mnie boli, że przegraliśmy wyrównanie spotkanie z Chrobrym.

**– A nie martwi pana to, że Stomil kolejny raz traci dwie bramki? Jeśli to się powtórzy w Katowicach, to o trzy punkty może być ciężko.**

– Analiza wykaże, gdzie popełniliśmy błędy. Każdy z nas jest tutaj po to, żeby osiągnąć konkretny wynik, a tym jest dalsza gra w I lidze.

**– Dobry początek wiosny rozbudził nadzieje, że szybko zapewnicie sobie to utrzymanie.**

– Nawet jak wygrywaliśmy, to wiedzieliśmy, że jeszcze daleka droga przed nami. Spokojnie podchodziliśmy do każdego meczu, bo zdawaliśmy sobie sprawę, że walka będzie trwać do samego końca. Dziękujemy kibicom za wsparcie w każdym spotkaniu i... prosimy o jeszcze. Z ligi jeszcze nikt nie spadł, walczymy dalej.

**– Co będzie kluczowe w środowym meczu z GKS: odpowiednie podejście czy regeneracja sił?**

– Ważnym elementem będzie „mental". W naszych głowach musi być myśl, że nadal dobrze gramy i że stać nas na wygrywanie. A błędy każdemu się przytrafiają, choć lepiej, oczywiście, gdyby ich nie było...

*** Inne mecze 29. kolejki: GKS Tychy – Puszcza Niepołomice 3:0** (Grzeszczyk 44, 59, Vojtus 86); **ŁKS Łódź – Sandecja Nowy Sącz 2:0** (Sekulski 42 k, Dani Ramirez 61); **Podbeskidzie Bielsko-Biała – Wigry Suwałki 3:3** (Rzuchowski 6, Rakowski 48 k, Jaroch 59 – Karbowy 35, Huertas 39 k, Najemski 90); **Bytovia Bytów – Raków Częstochowa 2:2** (Wolski 41, 76 – Petrasek 39, 45); **Warta Poznań – GKS Jastrzębie 0:0; Stal Mielec – Chojniczanka Chojnice 4:2** (Getinger 18, Nowak 21, 42, Soljić 77 k – Mikołajczak 31, 51 k); **Garbarnia Kraków – Odra Opole 0:0; Termalica Nieciecza – GKS Katowice 1:1** (Grzelak 87 – Błąd 37).

**Emil Marecki, pes**

**TABELA I LIGI**

| | | |
|---|---|---|
| 1. Raków | 65 | 49:16 |
| 2. ŁKS | 58 | 48:19 |
| 3. Stal | 51 | 41:20 |
| 4. Sandecja | 48 | 28:17 |
| 5. Podbeskidzie | 42 | 44:38 |
| 6. Jastrzębie | 41 | 31:32 |
| 7. Termalica | 40 | 39:37 |
| 8. Chojnice | 38 | 42:40 |
| 9. Puszcza | 38 | 30:37 |
| 10. Tychy | 37 | 37:35 |
| 11. Odra | 35 | 39:48 |
| 12. Chrobry | 33 | 22:31 |
| 13. Warta | 32 | 26:39 |
| 14. Wigry | 30 | 34:46 |
| 15. Katowice | 30 | 29:40 |
| **16. Stomil** | **30** | **28:36** |
| 17. Bytovia | 30 | 39:41 |
| 18. Garbarnia | 21 | 19:53 |

eprasa.pl ac795b6829