Najwięcej informacji z KRASNEGOSTAWU i powiatu KRASNOSTAWSKIEGO

ISSN 1895-2992

nowy tydzień
tygodnik lokalny

Nr 47 (986) 18 - 24 listopada 2024 r. ISSN 1895-2992 Nr indeksu 00204684 Nakład 14999 egz. CENA: 4,80 zł w tym VAT 5%

Czy uda się uratować historyczną perełkę gminy Krasnystaw?

Zamek w Krupem grozi zawaleniem!

Jedna z największych atrakcji turystycznych powiatu krasnostawskiego - zamek w Krupem w gminie Krasnystaw - otoczony został płotem, na którym pojawiły się tablice, że zabytek grozi zawaleniem. - Podejmujemy starania zmierzające do zabezpieczenia ruin i udostępnienia ich dla zwiedzających - zapewnia Andrzej Bąk, zastępca wójta gminy Krasnystaw. Szansa na remont zamku była kilka lat temu, ale ówczesna rada gminy nie zgodziła się, by do inwestycji wartej ok. 10 mln zł dołożyć 1,5 mln zł…

str. 7

Charytatywny Bal Ruchu Izbica

Kolejny, już ósmy, Bal Charytatywny Ruchu Izbica za nami. Podczas imprezy zbierano pieniądze na działalność Akademii Ruchu Izbica.

str. 17

POWIAT KRASNOSTAWSKI

Kolejny termin minął, a projektu jak nie było, tak nie ma

Urzędnicy nadal dają się wodzić za nos?

Opracowanie projektu technicznego na przebudowę drogi w Niemienicach bez wątpienia ma szansę znaleźć się w księdze rekordów Guinnessa. Projektant prace rozpoczął w pierwszej połowie 2020 roku i do dziś nie oddał gotowej dokumentacji, choć w zawartej kilka miesięcy temu ugodzie zobowiązał się, że zrobi to w październiku br.

str. 2

KRASNYSTAW

Po Cora-Texie zostało gruzowisko

str. 4

IZBICA

Dom nadpalony, domownicy poparzeni. Wymieniali butlę z gazem?

fot. OSP KSRG Izbica

Matka z dorosłym synem z poparzeniami trafili do szpitala, a ich dom uległ poważnemu nadpaleniu. Ogień prawdopodobnie pojawił się podczas wymiany butli gazowej.

str. 5

eprasa.pl acaeda5654

POWIAT KRASNOSTAWSKI
Kolejny termin minął, a projektu jak nie było, tak nie ma

Nadal dają się wodzić za nos?

Opracowanie projektu technicznego na przebudowę drogi w Niemienicach bez wątpienia ma szansę znaleźć się w księdze rekordów Guinnessa. Projektant prace rozpoczął w pierwszej połowie 2020 roku i do dziś nie oddał gotowej dokumentacji, choć w zawartej kilka miesięcy temu ugodzie zobowiązał się, że zrobi to w październiku br.

Do Rady Powiatu Krasnostawskiego wpłynęła kolejna petycja mieszkańców w sprawie przebudowy drogi w Niemienicach, mocno poirytowanych opieszałością w tej materii Zarządu Dróg Powiatowych w Krasnymstawie.

Przypomnijmy, w pierwszej połowie 2020 roku ZDP zlecił opracowanie dokumentacji technicznej tej inwestycji, bo bez tego starostwo nie mogło ubiegać się o jakiekolwiek dofinansowanie na przebudowę, a z własnych środków nie jest w stanie jej zrealizować. Projektant miał rok na wywiązanie się z zadania. Z powodu pandemii kilkakrotnie zwracał się jednak do ZDP o wydłużenie terminu zakończenia swojej pracy, a **Marek Klus**, dyrektor jednostki, wyrażał na to zgodę. Biuro projektowe za każdym razem nie dotrzymywało jednak terminów wskazywanych w kolejnych aneksach. Dwa lata temu ówczesny radny powiatowy **Krzysztof Zieliński** apelował do dyrektora i ówczesnego starosty **Andrzeja Leńczuka** o rozwiązanie umowy z projektantem, naliczenie mu kar umownych i ogłoszenie nowego przetargu na opracowanie dokumentacji. Poprzedni zarząd powiatu i ZDP nie zdecydowały się jednak na taki krok. Za to dyrektor Klus jakiś czas temu podjął mediacje z projektantem, czego efektem było zawarcie ugody. Według ustaleń dokumentacja miała być gotowa w połowie października br., ale ZDP jej nie uzyskał. Kolejny termin minął w ubiegłym tygodniu i jego też projektant nie dotrzymał. Teraz okazuje się, że dokumentacja ma być ukończona na przełomie marca i kwietnia przyszłego roku, ale już mało kto wierzy, że tak się stanie.

Kolejną petycję mieszkańców w sprawie przebudowy drogi w Niemienicach rada powiatu uznała za słuszną, a **Marek Piwko**, przewodniczący rady nawet zaapelował do zarządu, by tę sprawę uznał za priorytetową i zwrócił na nią szczególną uwagę.

W planie budowy dróg odcinek w Niemienicach władze powiatu ujęły do realizacji na 2026 rok. Tyle, że bez gotowej dokumentacji projektowej starostwo nie ma możliwości ubiegania się o dofinansowanie zewnętrzne na inwestycję, a tym samym jej zrealizowanie. **(d)**

Pragniemy serdecznie podziękować wszystkim,
którzy uczestniczyli w ostatnim pożegnaniu
naszego ukochanego męża, taty, dziadzia,

Ś.P. Henryka Czernieja,

złożyli kondolencje, kwiaty lub w inny sposób
okazali nam wsparcie w tych trudnych
dla nas chwilach.

Z wyrazami wdzięczności

żona, dzieci i wnuki

POWIAT KRASNOSTAWSKI. Nie żyje była dyrektor DPS w Krasnymstawie

Przejmująca chwila ciszy na sesji…

Smutna wiadomość nadeszła w czwartek, 14 bm., do Starostwa Powiatowego w Krasnymstawie. Zmarła Ewa Kowalik, jeszcze do niedawna dyrektor Domu Pomocy Społecznej w Krasnymstawie.

Ewa Kowalik w ubiegłej kadencji samorządu pełniła funkcję dyrektora Domu Pomocy Społecznej w Krasnymstawie. Z tą instytucją była związana przez wiele lat. Wcześniej zajmowała się finansami placówki. Z końcem września br. przeszła na emeryturę. W październiku została ponownie zatrudniona w DPS jako pracownik działu księgowości.

Była dyrektor krasnostawskiego DPS zmarła nagle, w szpitalu w Zamościu. Miała 61 lat. Na piątkowej sesji radni powiatu krasnostawskiego uczcili pamięć śp. Ewy Kowalik chwilą ciszy. **(d)**

KRASNYSTAW. Chwile grozy na Placu 3 Maja

Pożar kamienicy w centrum miasta! Ewakuowano mieszkańców

Dzięki szybkiej i profesjonalnej akcji strażaków udało się sprawnie przeprowadzić ewakuację 23 mieszkańców i w porę opanować pożar, który wybuchł w kamienicy w centrum Krasnegostawu. Dwie osoby z oznakami podduszenia trafiły do szpitala.

Chwile grozy rozegrały się w środę, 13 listopada, po godzinie 21.00. W piwnicy kamienicy przy Placu 3 Maja 8 w Krasnymstawie pojawił się ogień, a dym szybko spowił cały budynek. Na miejsce natychmiast udały się zastępy strażaków z PSP w Krasnymstawie oraz OSP Krakowskie Przedmieście, OSP Krupe i OSP Zastawie.

- Z kamienicy wydobywały się gęste kłęby dymu - relacjonuje oficer prasowy KP PSP w Krasnymstawie, st. kpt. **Tomasz Wesołowski**. - Na balkonach i w oknach stali ludzie oczekujący pomocy, dlatego od razu przystąpiliśmy do ich ewakuacji.

Strażacy przy pomocy drabiny z podnośnikiem uwolnili z pułapki 23 przerażone osoby. Dwie z objawami podduszenia trafiły do krasnostawskiego szpitala, ale ich życiu na szczęście nic nie zagraża. Poza ewakuacją kamienicy, działania strażaków polegały na: zabezpieczeniu miejsca zdarzenia i odłączeniu instalacji elektrycznej w budynku oraz oczywiście zlokalizowaniu i ugaszeniu źródła ognia. - Okazało się, że pożar wybuchł w jednej z piwnic - mówi nam st. kpt. T. Wesołowski. - Paliły się stare meble i różne składowane tam przedmioty - dodaje.

Cała akcja odbywała się pod nadzorem Komendanta Powiatowego PSP w Krasnymstawie, st. kpt. **Kamila Berezy**.

Prawdopodobną przyczyną pojawienia się płomieni było zwarcie instalacji elektrycznej, ale szczegółowe okoliczności zdarzenia ma wyjaśnić dochodzenie wszczęte przez Policję. **(kg)**

PUNKT POBRAŃ BADAŃ LABORATORYJNYCH W KRASNYMSTAWIE
ul. Poniatowskiego 4B
Dla naszych Pacjentów, którzy zrealizują badania w ramach programu PROFILAKTYKA 40 PLUS w Punktach Pobrań ALAB laboratoria, przygotowaliśmy ofertę uzupełniającą, która umożliwia realizację badań spoza programu ze zniżką -20%
PON. – PT. 7:30 - 11: 30 SOB. 7:30 - 10:30
tel. 82 300 05 12
ALAB laboratoria oznacza wiarygodność

Od teraz zapisy na badania laboratoryjne
w Chełmie i Krasnymstawie
Chełm
• Plac Kupiecki 12
• ul. Szymanowskiego 6
• ul. Piłsudskiego 11B
• tel. 82 540 80 51
Krasnystaw
• ul. Czysta 3
• tel. 82 540 80 41
CENTRUM LUXMED MEDYCZNE
NOWOŚĆ

nowy tydzień tygodnik lokalny
NOWY TYDZIEŃ. TYGODNIK LOKALNY Ukazuje się w poniedziałki na terenie powiatów: chełmskiego, krasnostawskiego i włodawskiego
WYDAWCA: Grupa Medialna ITM Sp. z o.o. ul. Bramowa 6, 20-111 Lublin, Prezes zarządu - Marcin Futyma
REDAGUJE ZESPÓŁ: redaktor naczelny - Marcin Futyma, zastępca redaktora naczelnego - Piotr Morlewski; dziennikarze - Paulina Ciesielska, Bogumił Fura, Magdalena Hawryluk,Karol Garbacz, Katarzyna Głaz, Bogumił Mikulski, Piotr Stępień
e-mail: redakcja@nowytydzien.pl
DZIAŁ REKLAM I OGŁOSZEŃ: Bożena Weremko - kierownik
e-mail: reklama@nowytydzien.pl
DRUK: Agora S.A., ul. Daniszewska 27, 03-230 Warszawa
Redakcja / Biuro reklam i ogłoszeń: 22-100 Chełm, ul. Lwowska 14 (II p.) tel. 82 565 44 44
/redakcja nie ponosi odpowiedzialności za treść ogłoszeń i reklam/

PRENUMERATA realizowana przez POCZTĘ POLSKĄ S.A.:
Zamówienia prenumeraty „Nowego Tygodnia" można składać
• na stronie internetowej: prenumerata.poczta-polska.pl
• w każdym urzędzie pocztowym lub u listonosza.

PRENUMERATA realizowana przez GARMOND PRESS:
Zamówienia na prenumeratę można składać przez stronę internetową www.poczyta.pl z odbiorem w wybranej placówce pocztowej. Ewentualne pytania prosimy kierować na adres e-mail: prenumerataprasy@poczyta.pl lub dzwoniąc pod numer 12 422 14 85 w dni powszednie w godzinach 8-18. Koszty połączenia według taryfy operatora.

Informacja dla Ogłoszeniodawców (osób fizycznych) i Uczestników konkursów
Administratorem Państwa danych osobowych jest Grupa Medialna ITM Sp. z.o.o. (adres: ul. Bramowa 6, 20-111 Lublin). Podanie danych osobowych jest dobrowolne. Celem przetwarzania danych osobowych jest realizacja świadczonych przez Administratora usług oraz cele marketingowe. Podstawą przetwarzania danych osobowych jest zgoda osoby, której dane dotyczą. Odbiorcami danych osobowych mogą być podmioty współpracujące z administratorem. Osoba, której dane osobowe dotyczą, ma prawo wycofania zgody w dowolnym momencie. Dane osobowe będą przetwarzane przez czas niezbędny do realizacji celu, w jakim są przetwarzane. Osoba, której dane osobowe dotyczą, ma prawo do żądania od Administratora dostępu do swoich danych osobowych, ich sprostowania, usunięcia lub ograniczenia przetwarzania, prawo przenoszenia danych osobowych oraz prawo wniesienia skargi do organu nadzorczego - Prezesa Urzędu Ochrony Danych Osobowych.
Szczegóły zamieszczone są w *Polityce prywatności* na stronie internetowej - www.nowytydzien.pl

eprasa.pl acaeda5654

Atak z bronią i maczetą.
Dantejskie sceny pod Strzechą

Sceny jak z gangsterskiego filmu rozegrały się na al. Armii Krajowej w Chełmie. Gdy jeden z kierowców zatrzymał się przed barem, by odebrać koleżankę, drugi rzucił się na nich z bronią i maczetą. Brutalny atak miał być „nauczką" za tamowanie przejazdu.

Agresja na polskich drogach jest coraz większa. Z danych Komendy Głównej Policji wynika, że w ub.r. na policyjne skrzynki wpłynęło prawie 30 tys. zgłoszeń dotyczących agresywnych i potencjalnie niebezpiecznych kierowców. Ale to, co stało się w niedzielny wieczór (10 listopada) na. al. Armii Krajowej w Chełmie, przechodzi ludzkie pojęcie.

Z relacji pokrzywdzonego 31-latka wynika, że około godz. 21:30 zatrzymał się przed „Strzechą u Wojciecha", by odebrać koleżankę, która przebywała w barze. Zobaczył jednak, że za nim jedzie inny kierowca, więc aby nie utrudniać przejazdu - jak zeznał - odjechał kilkadziesiąt metrów dalej.

- Jak się okazało, pojechał za nim również kierowca z drugiego pojazdu, który wysiadł z maczetą i zaczął uszkadzać mu auto - mówi nadkom. **Ewa Czyż**, rzeczniczka prasowa Komendy Miejskiej Policji w Chełmie.

Agresywny kierowca wybił szybę w aucie 31-latka, oberwał lusterka i porysował mu karoserię. W amoku, z maczetą i bronią w dłoniach, rzucił się na pokrzywdzonego i jego koleżankę, która wyszła z baru. Uderzył kobietę i groził im bronią za to, że 31-latek rzekomo tamował mu przejazd. Na szczęście nie użył pistoletu i odjechał. Przerażona para wezwała policję.

Funkcjonariusze namierzyli szaleńca z maczetą i bronią. To 32-latek z Chełma. W jego mieszkaniu policjanci zabezpieczyli zarówno pistolet, którym groził nieznajomym, jak również kastet. Sprawca napaści był już notowany za kradzieże. Usłyszał zarzuty uszkodzenia mienia, gróźb, spowodowania uszczerbku na zdrowiu oraz naruszenia nietykalności cielesnej. Na wniosek śledczych sąd zdecydował o zastosowaniu wobec niego aresztu tymczasowego na okres 3 miesięcy. - Zabezpieczona broń będzie poddana badaniom przez biegłego z zakresu balistyki - dodaje nadkomisarz Czyż.

Bandycie grozi do 5 lat pozbawienia wolności. **(p)**

Śmiertelne pobicie na Dyrekcji. Sąd wznowił proces

Po 10 dniach na oddziale intensywnej terapii zmarł 62-latek brutalnie pobity przed sklepem na Dyrekcji Górnej. Wyrok w tej bulwersującej sprawie miał zapaść w listopadzie, ale sąd postanowił wznowić przewód.

Do brutalnego pobicia 62-latka doszło w czerwcu 2022 roku. Jak wynika z relacji świadka zdarzenia, w środku dnia grupka mężczyzn spożywała alkohol niedaleko osiedlowego sklepu. Kapslami od butelek strzelali w okna okolicznych mieszkańców i tym zwrócili na siebie uwagę. W pewnym momencie świadek dostrzegł, jak jeden z uczestników popijawy uderza drugiego w głowę butelką po piwie. Po chwili napastnik schował się za garaże.

Wezwany na miejsce patrol policji zobaczył zakrwawionego, leżącego na ziemi mężczyznę. 62-latek w stanie zagrażającym życiu trafił do szpitala, a zaraz potem policjanci namierzyli sprawcę pobicia.

Po 10 dniach na OIOM-ie pobity mężczyzna zmarł. Podejrzany usłyszał zarzut pobicia ze skutkiem śmiertelnym i trafił do aresztu. Sprawa trafiła do Sądu Okręgowego w Lublinie. Wyrok miał zapaść kilka dni temu po otrzymaniu opinii biegłego ws. obrażeń u ofiary, ale sąd zdecydował się wznowić proces. Powodem ma być konieczność uzupełnienia materiału dowodowego o zeznania świadka. **(p)**

Uciekł z więzienia, więc teraz posiedzi dłużej

Wykorzystał moment nieuwagi funkcjonariusza i uciekł. Zbiegłego więźnia ujęto następnego dnia. Teraz sąd wyznaczył 31-latkowi karę za ucieczkę z zakładu karnego.

W czerwcu ub.r. odbywający karę za niepłacenie alimentów, podczas wykonywania pracy na terenie zakładu karnego, wykorzystał moment nieuwagi funkcjonariusza i czmychnął przez otwartą bramę w trakcie wpuszczania na teren ZK odwiedzających. W jednostce podniesiono alarm. Zbieg został schwytany, ale dopiero następnego dnia. Mundurowi rozpoznali go na jednej z ulic w mieście, gdy szedł chodnikiem.

Prokurator przedstawił 31-latkowi zarzut z art. 242 par. 1 kodeksu karnego (bezprawne samouwolnienie), za co grozi do 2 lat więzienia. Sprawa trafiła do sądu, a ten kilka dni temu wydał wyrok: pół roku pozbawienia wolności za ucieczkę z więzienia. **(p)**

eprasa.pl acaeda5654

KRASNYSTAW

Po Cora-Texie zostało gruzowisko

W połowie ubiegłego tygodnia hala produkcyjna i sklep po nieczynnym od dawna Zakładzie Przemysłu Odzieżowego „Cora-Tex" w Krasnymstawie legły w gruzach. - Na razie nie ujawniamy naszych planów wobec tego terenu - powiedział nam członek zarządu spółki Podole z Kielc, która kupiła nieruchomość od syndyka masy upadłościowej.

W latach świetności krasnostawski Cora-Tex zatrudniał nawet kilkaset osób. Po przemianach ustrojowo-gospodarczych w kraju 1989 roku, uwolnieniu rynku i pojawieniu się taniej konkurencji z Azji, zakład zaczął podupadać, a w 2020 roku został postawiony w stan upadłości i wszyscy pracownicy, którzy jeszcze w nim zostali (ok. 180 osób) dostali wypowiedzenia. Pod koniec 2020 roku pojawiła się szansa na wznowienie produkcji. Do Krasnegostawu na zaproszenie ówczesnego burmistrza **Roberta Kościuka** i przewodniczącego rady miasta **Janusza Rzepki** przyjechali przedstawiciele firmy ARLEN S.A. Rozmowy dotyczyły kupienia od syndyka obiektów po Cora-Texie i uruchomienia produkcji odzieży wierzchniej. Ostatecznie nic z tego nie wyszło. Nieruchomości po firmie, poza biurowcem, który przejęło miasto, zostały wystawione przez syndyka na sprzedaż za 1,1 mln zł. Kupiec znalazł się dopiero w tym roku. Byłą halę produkcyjną i budynek po przyzakładowym sklepie firmowym kupiła spółka Podole z Kielc. Kilka dni temu na jej zlecenie i za zgodą wydaną przez Starostwo Powiatowe w Krasnymstawie obydwa budynki zostały wyburzone. Mieszkańcy zastanawiają się, co powstanie w ich miejsce? - Na razie nie ujawniamy naszych planów wobec tego terenu - usłyszeliśmy od jednego z członków zarządu spółki Podole, który nie chciał uchylić choć rąbka tajemnicy, tak samo jak podać ceny, za jaką spółka kupiła obiekty po Cora-Texie.

Kwoty transakcji nie chciała również podać kancelaria syndyka, który prowadził postępowanie upadłościowe.

Wiedzy o tym, co powstanie na działkach po Cora-Texie, ani za ile nowy właściciel nabył halę i budynek po sklepie nie ma również krasnostawski ratusz.

- To teraz nieruchomość należąca do prywatnej firmy i nie wiemy na ten moment, co tam powstanie - mówi **Daniel Miciuła**, burmistrz Krasnegostawu. - Do miasta należy wyłącznie biurowiec, który niebawem zostanie ogłoszony kolejny raz do sprzedaży. Prowadziłem w tej sprawie rozmowy z kilkoma przedsiębiorcami, którzy zwracali się z pytaniami. Jeśli nie uda się sprzedać budynku będziemy myśleć nad jego remontem - dodał Miciuła.

Czym zajmuje się Podole Sp. z o.o. z Kielc? - Nasze usługi koncentrują się na realizacji zaawansowanych projektów budowy linii telekomunikacyjnych i elektroenergetycznych, które są kluczowe dla sprawnego funkcjonowania nowoczesnego społeczeństwa. Zlokalizowani w malowniczym Kielcach, w sercu województwa świętokrzyskiego, jesteśmy firmą o solidnych podstawach, z kapitałem zakładowym wynoszącym 30 tys. zł - czytamy w wizytówce firmy na stronie aplikuj.pl.

Do tematu wrócimy. **(kg)**

RUDNIK. Preferują interwencje ustne…

Radni „niepiśmienni". Przez sześć lat napisali trzy interpelacje

Trzy - tyle interpelacji złożyli radni gminy Rudnik w ostatnich sześciu latach. - Fakt niezgłaszania znacznej ilości pisemnych interpelacji nie świadczy o małym zaangażowaniu radnych w codzienne życie mieszkańców naszej gminy - przekonuje Anna Duda z urzędu gminy w Rudniku.

Na małą aktywność radnych gminy Rudnik, przynajmniej jeżeli chodzi o zgłaszane interpelacje, zwrócił nam uwagę jeden z Czytelników z Rudnika.

- Nie śledzę tego na bieżąco, nie oglądam każdej z sesji, ale zajrzałem ostatnio na biuletyn informacji publicznej i w odpowiednim dziale znalazłem tylko trzy interpelacje, ostatnią złożoną w 2020 r. Jeżeli to wszystkie złożone przez radnych byłej i obecnej kadencji, to jest to trochę śmieszne - stwierdził nasz rozmówca.

Sprawdziliśmy. W BIP Urzędu Gminy Rudnik, w dziale interpelacje, rzeczywiście znajdują się tylko trzy takie dokumenty. Jedną interpelację, dotyczącą podatków rolnych, w 2018 r., złożył radny **Roman Kowalik**, a dwie pojawiły się w 2020 r. Radny **Grzegorz Mróz** pytał wówczas o zadłużenie gminy Rudnik, a radny **Andrzej Popik** apelował o uzupełnienie lamp ulicznych w Rudniku. Myśleliśmy, że interpelacji było więcej, być może po prostu ktoś nie zamieścił ich w BIP, ale nie. **Anna Duda** z urzędu gminy Rudnik, potwierdziła nam, że w kadencji 2018-2024 radni złożyli tylko trzy wspomniane interpelacje. W obecnej, przynajmniej na razie, ani jednej. Duda nie uważa jednak, że świadczy to o małym zaangażowaniu radnych gminy Rudnik.

- Częściej radni w dniu sesji w punkcie „sprawy rożne" poruszają sprawy bieżące dotyczące społeczności lokalnej, codziennych problemów i trudności w dniu codziennym - tłumaczy. Radni z Rudnika mają też w zwyczaju zgłaszać bezpośrednio w urzędzie gminy do odpowiedniego pracownika różne prace konieczne do wykonania w danych miejscowościach. - Fakt niezgłaszania znacznej ilości pisemnych interpelacji nie świadczy o małym zaangażowaniu radnych w codzienne życie mieszkańców naszej gminy - przekonuje.

A co Państwo sądzą na ten temat? Można do nas pisać na adres: redakcja@nowytydzien.pl **(kg)**

KRASNYSTAW. Znów groźnie na DK 17

Cztery osoby ranne w wypadku

19-letni kierujący nie ustąpił pierwszeństwa przejazdu, w efekcie czego cztery osoby trafiły do szpitala. Do wypadku doszło w Krasnymstawie w miniony piątek.

Była 8.40, kiedy z ul. Polewanej w Krasnymstawie na drogę krajową nr 17 usiłował wjechać 19-letni kierowca audi, obywatel Ukrainy. - Nie ustąpił jednak pierwszeństwa prawidłowo jadącej peugeotem 30-letniej kobiecie - relacjonuje sierżant sztabowy **Anna Chuszcza**, oficer prasowy krasnostawskiej policji. Auta zderzyły się ze sporą siłą. Niestety, w efekcie cztery osoby trafiły do szpitala - trzy jadące audi oraz kierująca peugeotem - dodaje rzecznik.

Jak udało się nam ustalić, na szczęście życiu rannych nie zagraża niebezpieczeństwo.

- Oboje kierujący byli trzeźwi - podkreśla rzecznik Chuszcza. Przez jakiś czas ruch na skrzyżowaniu ul. Polewanej z DK 17 był utrudniony. Wyznaczono objazdy przez Stężycę Kolonia. **(kg)**

KRASNYSTAW. To nie była wycieczka…

Pojechał do Francji budować relacje

Jakie korzyści przyniesie miastu Krasnystaw wizyta burmistrza Daniela Miciuły we francuskim Orleanie i ile kosztował jego wyjazd? - pyta jeden z mieszkańców. Jak się okazuje, miasto zapłaciło jedynie za bilety lotnicze.

Ostatnio burmistrz Krasnegostawu **Daniel Miciuła** przez dwa dni przebywał we francuskim Orleanie, gdzie odbyło się międzynarodowe spotkanie przedstawicieli samorządów z Polski i Francji. Włodarz miasta znalazł się w gronie delegacji Związku Miast Polskich. Ponieważ nie omieszkał o swojej wizycie wspomnieć w mediach społecznościowych, internauci zaraz zaczęli dociekać, jakie korzyści Krasnystaw będzie miał z tej wizyty i ile kosztował wyjazd burmistrza.

Jak mówi **Magdalena Górecka**, specjalista ds. public relations i promocji gospodarczej w krasnostawskim ratuszu, koszt całego pobytu burmistrza we Francji pokrył Związek Miast Polskich. Miasto Krasnystaw natomiast zakupiło jedynie bilety lotnicze. Górecka nie podała, ile samorząd za nie zapłacił. Podkreśliła natomiast, że obecność Daniela Miciuły w składzie delegacji Związku jest ogromnym wyróżnieniem, tym bardziej, że Krasnystaw do ZMP należy od niedawna, a dokładnie od lipca 2024 r. Samorządowcy z Polski rozmawiali z przedstawicielami Francuskiej Sekcji Rady Gmin i Regionów Europy o wyzwaniach i perspektywach polityki lokalnej w naszym kraju i Francji oraz budowaniu relacji w nowym, europejskim krajobrazie. Dyskusja dotyczyła zagadnień takich jak: lokalna autonomia, usługi publiczne, rola lokalnych radnych, relacje z mieszkańcami, reformy terytorialne oraz główne wyzwania, z którymi mierzą się lokalni liderzy. W drugim dniu polscy samorządowcy odbyli wizytę studyjną w Metropolii Orlean, gdzie spotkanie dotyczyło prezentacji obecnie realizowanych projektów. W trakcie ostatniego panelu dyskusyjnego rozmawiano o projektach w ramach francusko-polskich porozumień, w tym o wspólnych inicjatywach z partnerami w Ukrainie.

- Dzięki takim spotkaniom mamy możliwość nawiązywania nowych partnerstw oraz dzielenia się najlepszymi rozwiązaniami i praktykami, które pomagają w przyspieszeniu wdrażania innowacyjnych rozwiązań na poziomie lokalnym - mówi Daniel Miciuła, burmistrz Krasnegostawu. - Spotkania liderów miast są kluczowe dla efektywnej współpracy i rozwoju, wzajemnego uczenia się, wspólnego podejścia do wyzwań, dostępu do funduszy i wzmacniania głosu samorządów na poziomie europejskim.

Oprócz Daniela Miciuły w składzie delegacji Związku Miast Polski był również prezydent Chełma **Jakub Banaszek**. **(d)**

POWIAT KRASNOSTAWSKI. Sportowe kluby aż „przebierają nogami", a…

Były starosta ma obiekcje

Radny Andrzej Leńczuk, były starosta krasnostawski, najwyraźniej nie jest zwolennikiem planowanej przez nowe władze powiatu budowy w Krasnymstawie boiska ze sztuczną nawierzchnią, co dał do zrozumienia podczas ostatniej sesji rady powiatu...

Na piątkowej sesji Rady Powiatu Krasnostawskiego (15 listopada) w punkcie interpelacje i zapytania radnych **Andrzej Leńczuk**, były starosta, poruszył temat planowanej przez obecne władze starostwa budowy boiska piłkarskiego ze sztuczną nawierzchnią. Z jego wypowiedzi wynikało, że nie jest zwolennikiem tej inwestycji, na której dokumentację obecne władze starostwa chcą zabezpieczyć pieniądze w przyszłorocznym budżecie.

Z inicjatywą budowy takiego boiska wyszedł przewodniczący rady **Marek Piwko**, po licznych rozmowach z trenerami i zawodnikami piłki nożnej. We wrześniu br. zarząd powiatu krasnostawskiego podjął decyzję o zabezpieczeniu pieniędzy w przyszłorocznym budżecie na opracowanie projektu technicznego boiska. O tym fakcie starosta **Janusz Szpak** wspomniał na sesji 3 października br. Właśnie na jego wypowiedź powołał się na ostatniej sesji jego poprzednik, a dziś radny PiS, **Andrzej Leńczuk**. Zarzucił władzom powiatu, że nie wskazano miejsca, na którym ma powstać boisko, ani kosztów, ani też tego, kto ostatecznie będzie realizował inwestycję. Leńczuk stwierdził, że starosta powinien znać szczegóły i dodał, że ma wrażenie, iż bardziej w tej sprawie jest zorientowany przewodniczący rady powiatu, niż przewodniczący zarządu. Były starosta dopytywał, dlaczego przed podjęciem decyzji, temat budowy boiska ze sztuczną nawierzchnią nie był dyskutowany na komisjach stałych rady powiatu. O odpowiedź na swoje pytania poprosił na piśmie. Zresztą Leńczuk nie po raz pierwszy publicznie zabierał głos, sugerując, że taka inwestycja powiatowi jest niepotrzebna.

Jak ustaliliśmy, boisko ma powstać na gruntach administrowanych przez podległy starostwu Zespół Szkół nr 2. - Do wyboru są dwie lokalizacje. Pierwsza to obecne trawiaste boisko, w pobliżu stadionu i to miejsce byłoby najlepsze ze względu na bliskość zaplecza szatniowo-sanitarnego. Druga natomiast to stare boisko szkolne, tyle że ta lokalizacja spowoduje przeniesienie istniejącego placu manewrowego w inne miejsce. Ostateczne zdanie będzie należało jednak do projektanta. Boisko ma określone wymiary i projektant oceni, gdzie ono się zmieści - podkreśla M. Piwko.

Przewodniczący rady zaznacza, że powstanie boiska przyczyni się do rozwoju piłki nożnej w całym powiecie krasnostawskim. - Chcemy zbudować obiekt, z którego będą mogły korzystać wszystkie kluby z naszego powiatu - dodaje M. Piwko.

Budowa boiska ruszy nie wcześniej niż w 2026 roku. Powiat na realizację inwestycji zamierza pozyskać pieniądze z ministerstwa sportu. **(d)**

eprasa.pl acaeda5654

Na podstawie art. 35 ustawy z dnia 21 sierpnia 1997 roku o gospodarce nieruchomościami (Dz.U. z 2024 r., poz. 1145 z późn. zm.)

Starosta Krasnostawski

22-300 Krasnystaw, ul. Sobieskiego 3

informuje

o wywieszeniu wykazu nieruchomości Skarbu Państwa przeznaczonej do zbycia na rzecz użytkownika wieczystego

nieruchomości gruntowej zabudowanej, położonej w obrębie ewidencyjnym 0001 Krasnystaw, jedn. ewid. 060601_1 Krasnystaw, oznaczonej w ewidencji gruntów i budynków jako działka nr 3065/5 o pow. 0,0532 ha.

Z treścią wykazu można zapoznać się w siedzibie Starostwa Powiatowego w Krasnymstawie przy ul. Sobieskiego 3 (tablica ogłoszeń, hol, I piętro), na stronach internetowych Powiatu Krasnostawskiego i bip Starostwa Powiatowego w Krasnymstawie oraz na stronie bip Lubelskiego Urzędu Wojewódzkiego.

Wykazy wywiesza się na okres 21 dni od dnia **18 listopada 2024 r. do 9 grudnia 2024 roku**.

Dodatkowe informacje można uzyskać w Wydziale Geodezji, Kartografii, Katastru i Gospodarki Nieruchomościami Starostwa Powiatowego w Krasnymstawie ul. Sobieskiego 3, tel. (082) 576 72 86 do 88 wew. 175 oraz na stronie internetowej: www.krasnystaw-powiat.pl.

Redakcja tygodnika „Nowy Tydzień" przeprasza za zamieszczenie powyższego ogłoszenia w terminie wcześniejszym, tj. 12.11.2024 r. Emitujemy informację o prawidłowej treści.

IZBICA

Dom nadpalony, domownicy poparzeni

Matka z dorosłym synem z poparzeniami trafili do szpitala, a ich dom uległ poważnemu nadpaleniu. Ogień prawdopodobnie pojawił się podczas wymiany butli gazowej.

Do zdarzenia doszło 11 listopada po 13.00. Druhowie z OSP KSRG w Izbicy dostali wówczas informację, że w jednym z leciwych już domków jednorodzinnych w Tarnogórze Kolonii pojawił się ogień. Z relacji przekazanej nam przez jednego ze strażaków wynika, że podczas wymiany butli gazowej (lub też nieprawidłowej próby sprawdzenia szczelności całej gazowej instalacji), płomień pojawił się nagle na kuchence gazowej i szybko zajął firankę, skąd z kolei przeniósł się na ścianę i częściowo drewnianą konstrukcję dachu. Z płomieniami walczyło siedem zastępów strażaków z PSP w Krasnymstawie, OSP Izbica, OSP Ostrzyca i OSP Tarnogóra.

W pożarze ucierpiała ok. 70-letnia kobieta i jej ok. 50-letni syn, którzy znajdowali się w domu. Z poparzeniami trafili do szpitala, na szczęście ich obrażenia okazały się niegroźne. I kobieta i mężczyzna mają opalone brwi, włosy, mężczyzna dodatkowo poparzone czoło, a jego matka rękę. W wyniku pożaru dość poważnie został uszkodzony dom. **(kg)**

GMINA KRASNYSTAW

Ktoś zastawia śmiertelne pułapki na koty!

Niepojęte. Ktoś na podkrasnostawskim Rońsku zastawia druciane pułapki na koty. Zwierzakom, które w nie wpadną, grozi śmierć w męczarniach.

Jedna z mieszkanek Rońska w gminie Krasnystaw kilka dni temu zamieściła alarmujący wpis na portalu „Spotted: Krasnystaw NOWY". - Chciałam ostrzec mieszkańców Rońska, że wśród nas mamy chorego sąsiada, któremu ewidentnie przeszkadzają zwierzęta! - czytamy w internecie. - Wczoraj znalazłam moją kotkę pod domem. Miała na szyi zaciśniętą pętlę z metalowego drutu, starannie skręconego po to, aby kot się z niego nie wydostał.

Na szczęście zwierzę w porę oswobodzono i tym samym uratowano jego życie. - Kochany sąsiedzie, nie wiem, co ci przeszkadza od czasu do czasu wypuszczany na dwór kot, ale pomyśl, że to też czyjś członek rodziny, a przede wszystkim to kotek dziecka - napisała na koniec kobieta.

Sprawa zbulwersowała mieszkańców powiatu krasnostawskiego.

- Złapać idiotę… - skomentowała Anna. Aneta zauważyła, że może warto pomyśleć o zainstalowaniu w okolicy kamer. - Mordowanie zwierząt daleko nie leży od mordowania czy znęcania się nad słabszymi ludźmi. Złapanie typa leży w interesie wszystkich nie tylko zwierząt - skomentowała z kolei Bożena. Małgorzata dodała, że podobny przypadek miał miejsce w Krasnymstawie kilka lat temu. - Sąsiad zakładał wnyki z linki do roweru, kilka kotów (w tym mojego) znaleźliśmy martwych. Były przesłuchania, co prawda sprawę umorzono, ale więcej koty nie ginęły - zauważyła.

Sprawa z Rońska na razie na Policję nie została oficjalnie zgłoszona. Mimo to sierżant sztabowy **Anna Chuszcza**, rzecznik KPP w Krasnymstawie, powiedziała nam,że będzie temat monitorowała.

(kg, fot. Spotted Krasnystaw NOWY)

KRASNYSTAW. Są młodzi, mają pracę, ale potrzebują mieszkania. Znamy wyniki ankiety TBS

Chętni są. Nic, tylko budować

Towarzystwo Budownictwa Społecznego w Krasnymstawie opublikowało wyniki ankiety sprawdzającej, czy byliby chętni na wynajem nowych mieszkań od TBS, kim są zainteresowani i czy byliby gotowi partycypować w ich budowie. Ma to związek z planami budowy dwóch nowych bloków przy ul. Piłsudskiego.

Przypomnijmy. Kilka tygodni temu miasto Krasnystaw ogłosiło, że, nie czekając na Społeczną Inicjatywę Mieszkaniową, chce za pomocą swojej spółki Towarzystwo Budownictwa Społecznego wybudować w Krasnystawie dwa nowe bloki mieszkalne przy ul. Piłsudskiego. - Znalazłoby się tam 48 mieszkań i parkingi podziemne - mówił wówczas burmistrz **Daniel Miciuła**, zastrzegając, że jednocześnie plany budowy mieszkań pod wynajem w ramach SIM pozostają aktualne.

Wstępny kosztorys inwestycji TBS opiewa na ok. 15 mln zł, ale są to szacunki na dziś i kwota ta może się jeszcze zmienić. Władze miasta Krasnystaw chciałyby, by bloki zostały wybudowane do końca tej kadencji, czyli do 2029 r.

By dowiedzieć się, jakie dokładnie potrzeby mieszkaniowe mają mieszkańcy i czy będzie zainteresowanie mieszkaniami TBS, spółka przeprowadziła ankietę, a jej wyniki poznaliśmy w ubiegłym tygodniu. Ankiety wypełniły 103 osoby, z czego 89 okazało się stałymi mieszkańcami Krasnegostawu. I zdecydowana większość z nich (95,1 procent) zainteresowana jest wynajmem mieszkania w inwestycji planowanej przez TBS. Większość ankietowanych wynajmuje obecnie mieszkanie, a koszty związane z najmem (czynsz plus odstępne bez opłat za media) wynoszą do 800 zł (dla 21,4 procent ankietowanych), od 801 do 1400 zł (dla 23,3 procent) oraz od 1401 do 2000 zł (dla największej grupy ankietowanych - 26,2 proc.).

Gospodarstwa domowe ankietowanych to głównie gospodarstwa dwuosobowe (37,9), trzyosobowe (26,2), oraz czteroosobowe (21,4). Powyżej pięciu osób w gospodarstwie wskazało tylko 8,7 procent ankietowanych.

Największa ilość osób, które wypełniły ankietę ma od 31 do 40 lat (48,5 procent), od 41 do 50 lat ma 24,3 proc. ankietowanych, a od 18 do 30 lat - 22,3 proc.

Pięciu ankietowanych (4,9 procent), wskazało, iż w ich gospodarstwie domowym są osoby z niepełnosprawnością ruchową.

Co ciekawe potencjalni najemcy nowych mieszkań TBS wykazali się dość stabilną sytuacją finansową. Najwięcej respondentów (55,3) posiada umowę na czas nieokreślony. Dziewięć osób wskazało, iż posiada własną działalność gospodarczą.

Ponad 72 procent ankietowanych wskazało, że ich miesięczne dochody netto na jednego członka gospodarstwa domowego przekraczają 2001 zł. Najwięcej (28,2) posiada dochody na osobę w przedziale 3001-4000 zł.

Większość ankietowanych (33 procent) zadeklarowało chęć posiadania mieszkania o powierzchni do 50 m kw., a 32 procent o pow. do 60 m kw. Zainteresowanie największymi mieszkaniami o powierzchni powyżej 60 m kw., wykazało 29,1 procent ankietowanych. Największą popularnością (55 procent) cieszyły się mieszkania składające się z trzech pokoi (29 procent z dwóch, 13 procent więcej niż 3 pokoje, a jedynie 3 procent z jednego pokoju).

- Powyższe wyniki świadczą o niewielkim zainteresowaniu typowymi kawalerkami do 40 m kw., a preferowane są mieszkania dwupokojowe do 50 m kw. i trzypokojowe do 60 m kw. - czytamy na stronie TBS.

W odpowiedzi na pytanie dotyczące wysokości partycypacji w kosztach budowy bloków, wkład własny do 40 tys. zł zadeklarowało 45,6 procent, od 41 tys. zł do 60 tys. zł - 24,3, a od 61 tys. zł do 100 tys. zł - 30,1.

- Dokonując analizy powyższych odpowiedzi należy stwierdzić, iż w przeważającej większości najmem nowych mieszkań zainteresowane są osoby głównie młode i w wieku średnim do 40-go roku życia, a źródła ich dochodu pochodzą z umów o pracę. Ankietowani obecnie w większości wynajmują mieszkania, a ich czynsz oscyluje w przedziale 801-2000 zł. Prawie połowa ankietowanych deklaruje najniższą partycypację w kosztach budowy mieszkań tj. do 40 000 zł. Ankietowani zainteresowani są głównie mieszkaniami o średnim metrażu w przedziale od 41-60 m kw. i liczbie pokoi od 2 do 3. Jak wynika z ankiety, przy planowaniu inwestycji winno się uwzględnić również mieszkania z dostępnością dla osób starszych oraz z niepełnosprawnościami ruchowymi - czytamy w podsumowaniu badania. **(kg)**

Krasnystaw ma nowych policjantów

Ośmioro funkcjonariuszy rozpoczęło służbę w Komendzie Powiatowej Policji w Krasnymstawie. - Naszym nowym koleżankom i kolegom życzymy powodzenia w dążeniu do realizacji swoich planów, a także wytrwałości i skuteczności w działaniach na rzecz pomocy innym - mówi st. sierż. Anna Chuszcza, rzecznik krasnostawskiej policji.

W ubiegły wtorek w siedzibie KWP w Lublinie uroczyste ślubowanie złożyło 79 nowych funkcjonariuszy. Ośmioro z nich będzie pracować w KPP w Krasnymstawie.

- Wśród nich są trzy kobiety i pięciu mężczyzn. Są w różnym wieku, mają za sobą różne życiowe doświadczenia i różne plany na przyszłość. Przed nimi niełatwa i bardzo odpowiedzialna praca. Są jednak tego świadomi, bowiem przed oficjalnym otrzymaniem rozkazu, przeszli wszystkie etapy rekrutacji, które weryfikują, czy dana osoba jest odpowiednia, aby stać na straży prawa i porządku - podkreśla sierżant sztabowy **Anna Chuszcza**, rzecznik prasowy KPP w Krasnymstawie.

Krasnostawska policja przypomina, że cały czas prowadzi nabór kandydatów do służby. - Zastanawiasz się nad służbą w policji? Zapraszamy do KPP w Krasnymstawie. Dokumenty można składać u pracownika kadr w poniedziałek od godziny 8.00 do 18.00, w pozostałe dni robocze od godz. 8.00 do 14.00. Na miejscu pracownicy kadr oraz policjanci służą pomocą, odpowiedzą na wszelkie państwa pytania dotyczące służby w policji oraz naboru - zachęca rzecznik Chuszcza. **(kg)**

KRASNYSTAW. Rozstawią domki dla bezdomniaków

W różnych miejscach Krasnegostawu pojawią się wkrótce domki dla tzw. bezdomniaków, czyli wolno żyjących kotów.

Z pomysłem ich budowy wystąpiła do ratusza mieszkanka Krasnegostawu, pani Martyna, zwracając uwagę na problem bezdomnych kotów, które nie zawsze da się złapać i zabezpieczyć, a które w sezonie zimowym potrzebują schronienia. Pomysł pani Martyny spodobał się burmistrzowi **Danielowi Miciule**. Włodarz miasta zaproponował, by wykonaniem konstrukcji zajęli się podopieczni Centrum Integracji Społecznej w Krasnymstawie. Panowie z grupy stolarskiej nie odmówili i w ramach tzw. reintegracji zawodowej zbudowali prototyp domku. - Trzeba przyznać, że efekt jest świetny - mówi **Magdalena Górecka**, rzecznik prasowy Urzędu Miasta Krasnystaw. - W miarę potrzeb powstaną kolejne budki. Umieścimy je w lokalizacjach, gdzie zauważono bytowanie wolno żyjących kotów - dodaje.

Pomysł instalacji domków dla bezdomniaków najwyraźniej spodobał się też mieszkańcom Krasnegostawu. - Brawo! Myślę, że inne miasta mogą brać z Was przykład - napisała na oficjalnym profilu burmistrza Miciuły pani Katarzyna. Inna z internautek dodała, że chętnie wspomoże kocią karmą, a kolejna pochwaliła walory estetyczne budek: - Samo wykonanie megastaranne! Moje gratulacje. **(kg)**

eprasa.pl acaeda5654

Czy piętrzone jest z głową?

Kontrowersje na jazie

Głośno ostatnio o jazie piętrzącym wodę na Uherce w Stańkowie. Działkowcy z Chełma upatrują w nim przyczyny swoich problemów z zalewaniem ogródków, drogowcy budujący północną obwodnicę Chełma narzekają, że wysoka woda przed jazem utrudnia im prace, a jakiś czas temu ktoś celowo uszkodził zasuwę, by nie mogła piętrzyć wody.

Tomasz Niemczuk, prezes Rodzinnych Ogródków Działkowych ROD Plon Chełm przy ulicy Ogrodowej, zwrócił się do nas z prośbą o interwencję w sprawie notorycznego zalewania ogródków przez występującą z brzegów Uherkę.

- Podtopienia powodowało opuszczenie jazu na rzece w Stańkowie, co doprowadziło do spiętrzenia wody i poważnych konsekwencji dla lokalnych mieszkańców - uważa prezes. - W sierpniu tego roku działki położone w dolinie rzeki zostały zalane, co spowodowało wielotysięczne straty materialne dla właścicieli. Wystąpienie rzeki z koryta było bezpośrednio związane z opuszczeniem jazu na Uherce. Obecnie, w połowie jesieni, przy obfitych opadach deszczu, jaz znów pozostaje opuszczony, co na nowo podnosi poziom wody i tworzy poważne ryzyko powtórzenia się sytuacji sprzed kilku miesięcy. Działkowcy obawiają się, że ich ogródki mogą ponownie zostać zalane, co doprowadziłoby do kolejnych strat. Zwracam się z pytaniem, kto decyduje o opuszczeniu jazu oraz jakie są tego powody, a także kto bierze odpowiedzialność za szkody wyrządzone przez wystąpienie rzeki z koryta. Mieszkańcy potrzebują wsparcia i wyjaśnienia sytuacji, dlatego proszę o pomoc w nagłośnieniu tej sprawy - napisał w mailu prezes Niemczuk.

Działkowcy z Plonu są przekonani, że problem zalewania ich ogródków związany jest z zamykaniem jazu w Stańkowie, ale od pracownika Wód Polskich usłyszeliśmy, że podtopienia Plonu, a już na pewno ostatnie podniesienie się poziomu rzeki na tym odcinku, to nie kwestia jazu. Kilka dni temu Nadzór Wodny w Chełmie przeprowadził wizję lokalną koryta Uherki między ulicami Lubelską i Ogrodową i niewiele poniżej ogródków działkowych Plon stwierdził sporych rozmiarów tamę zbudowaną przez bobry. To ona, piętrząc wodę, powodowała występowanie rzeki z brzegów, po opadach. W ubiegłym tygodniu konstrukcja została rozebrana i zagrożenie zalaniem tym samym miało zostać zażegnane.

Opuszczony jaz w Stańkowie doskwiera również drogowcom budującym północną obwodnicę Chełma. Wykonawca dla zrealizowania inwestycji musiał zainstalować tymczasowe przeprawy przez Uherkę dla ciężarówek obsługujących budowę, z których jedna znajdowała się kilkaset metrów przed jazem. Podwyższony poziom wody w rzece i podmoknięcia wzdłuż koryta utrudniały budowlańcom przeprawę.

Kiedy pod koniec września ktoś uszkodził jaz na Uherce w Stańkowie, by nie mógł on maksymalnie piętrzyć wody, podejrzenia skierowały się m.in. w stronę drogowców. Policja, póki co, umorzyła jednak sprawę z powodu niewykrycia sprawców.

Jazem zarządza spółka Wody Polskie. Jak usłyszeliśmy nieoficjalnie od jednego z jej pracowników, urządzenie w tym miejscu nie jest zainstalowane przypadkowo i pełni ono bardzo ważną funkcję. Tuż przed nim jest bowiem zlokalizowany tzw. doprowadzalnik wody do zalewu w Stańkowie. Obecnie poziom wody w zbiorniku jest niższy od normalnego o kilkadziesiąt centymetrów. Ma to oczywiście związek z długotrwałą suszą i brakiem opadów. Akwen jest zasilany wodą z Uherki, więc aby go napełnić, konieczne jest spiętrzenie wody przed jazem i ten proces właśnie trwa. Jak tylko zostanie zakończony, jaz zostanie podniesiony, co stanie się zapewne w przeciągu najbliższych tygodni. Jak przekonuje nasz rozmówca, spiętrzenie wody przed nim nie miało żadnego wpływu na stan wody w rzece kilka kilometrów wyżej od niego i nie mogło być przyczyną zalania ogródków w ROD Plon. Potwierdza to Zespół Komunikacji i Edukacji Wodnej Państwowego Gospodarstwa Wodnego Wody Polskie Regionalny Zarząd Gospodarki Wodnej w Lublinie. - Z informacji uzyskanych z Zarządu Zlewni w Białej Podlaskiej, przyczyną nieznacznego wzrostu poziomu wody było przetamowanie rzeki Uherki (w km 35+800) w okolicy ogródków działkowych, spowodowane działalnością bobrów. Przetamowanie to zostało już usunięte. Piętrzenie jazu w Stańkowie, które odbywa się pod kontrolą Nadzoru Wodnego w Chełmie, nie ma wpływu na poziom wody na wysokości ogródków działkowych - czytamy w mejlu od RZGW w Lublinie. Do sprawy wrócimy, by wyjaśnić, czy działkowcy mogą starać się o odszkodowanie z tytułu zalanych terenów, a jeżeli tak, to od kogo. **(bm)**

KRASNYSTAW/CHEŁM

Nasi strażacy ratowanie mają we krwi

Nie wahali się ani chwili. Dwóch strażaków, jeden z Chełma, drugi z Krasnegostawu, choć byli po służbie i z dala od domu, udzielili pomocy ofierze wypadku drogowego, który wydarzył się na ich drodze.

Asp. **Bartosz Skrzypek** z KP PSP w Krasnymstawie oraz st. asp. **Krzysztof Kamiński** z KM PSP w Chełmie, wracali ze szkolenia z Akademii Pożarniczej w Warszawie. - W pewnej chwili najechaliśmy na wypadek, który miał miejsce na trasie S17 w okolicach Ryk. - Zobaczyliśmy samochód, który rozbił się o barierki energochłonne - opowiada nam **Bartosz Skrzypek**. - Zatrzymaliśmy swoje auto i pobiegliśmy na pomoc. Kierowca roztrzaskanej mazdy, jak się później okazało mieszkaniec powiatu radzyńskiego, był poważnie ranny. Udzieliliśmy poszkodowanemu pomocy medycznej opatrując ranę głowy oraz tamując krwotok na przedudziu lewej nogi. Zabezpieczyliśmy też miejsce zdarzenia oraz udzieliliśmy mężczyźnie wsparcia psychologicznego - dodaje asp. Skrzypek, zastrzegając, że nie czują się żadnymi bohaterami.

Po przybyciu na miejsce karetki ranny kierowca został przekazany w ręce zespołu ratownictwa medycznego. Dziś dochodzi do siebie.

- Kierowca prawdopodobnie zasnął, ponieważ był zmęczony drogą powrotną do kraju ze Szwajcarii - dodaje strażak z krasnostawskiej komendy. **(kg)**

Dymisja dyrektora zakładu karnego

Po ucieczce więźnia dyrektor zakładu karnego w Zamościu, ppłk Dariusz Bochyński, został odwołany ze stanowiska. Bochyński pełnił tę funkcję od kilku miesięcy, wcześniej był zastępcą dyrektora chełmskiego więzienia. Pracował też w Krasnymstawie.

„Z dniem 12 listopada 2024 r. dyrektor generalny Służby Więziennej na wniosek dyrektora okręgowego Służby Więziennej w Lublinie odwołał ze stanowiska dyrektora Zakładu Karnego w Zamościu ppłk. Dariusza Bochyńskiego" - poinformowała we wtorek (12 listopada) Służba Więzienna.

Ppłk **Dariusz Bochyński** trafił do Zamościa z Chełma, gdzie od ub. r. pełnił funkcję zastępcy dyrektora zakładu karnego. Karierę rozpoczął natomiast w 1997 r. w areszcie śledczym w Krasnymstawie.

Odwołanie Bochyńskiego ze stanowiska to pokłosie wydarzeń z Radecznicy. Podejrzany o podwójne zabójstwo Bartłomiej B. spod Biłgoraja na początku października uciekł przez okno szpitala psychiatrycznego, dokąd trafił po próbie samobójczej. Strażnicy, którzy mieli go pilnować, w tym czasie spali. W wielką obławę zaangażowanych było około 300 policjantów, straż graniczna, do tego psy tropiące, śmigłowiec i drony. B. został w końcu złapany, a w minionym tygodniu prokuratura poinformowała o zarzutach dla funkcjonariuszy SW, którzy go nie upilnowali. Grozi im do 3 lat więzienia. **(p)**

Długi weekend w liczbach

Od piątku (8 listopada) do świątecznego poniedziałku (11 listopada) trwał kolejny listopadowy długi weekend. Mimo wzmożonego ruchu na drogach i pogarszających się warunków atmosferycznych, sytuacja drogowa nie należała do najgorszych.

Z danych chełmskiej komendy wynika, że w tym newralgicznym czasie doszło tylko do jednego wypadku i ośmiu kolizji drogowych.

Wypadek miał miejsce na remontowanym odcinku drogi powiatowej w gminie Siedliszcze. 31-letni kierowca tira wyprzedzał rowerzystkę. W pewnym momencie kobieta przewróciła się na tylne koło ciężarówki. Śmigłowiec LPR przetransportował 58-latkę do szpitala. Policjanci wyjaśniają, jak dokładnie doszło do wypadku.

W trakcie długiego weekendu mundurowi zatrzymali też dwóch pijanych rowerzystów, jednego nietrzeźwego kierowcę (przy ul. Rejowieckiej w Chełmie. Dodatkowo okazało się, że 31-latek ma zakaz prowadzenia pojazdów) oraz jednego w stanie wskazującym na spożycie alkoholu, a także cztery prawa jazdy za przekroczenie o 50 km/h dopuszczalnej prędkości w terenie zabudowanym. **(p)**

eprasa.pl acaeda5654

Czy uda się uratować historyczną perełkę gminy Krasnystaw?

Zamek w Krupem grozi zawaleniem!

Jedna z największych atrakcji turystycznych powiatu krasnostawskiego - zamek w Krupem w gminie Krasnystaw - otoczony został płotem, na którym pojawiły się tablice, że zabytek grozi zawaleniem. - Podejmujemy starania zmierzające do zabezpieczenia ruin i udostępnienia ich dla zwiedzających - zapewnia Andrzej Bąk, zastępca wójta gminy Krasnystaw. Szansa na remont zamku była kilka lat temu, ale ówczesna rada gminy nie zgodziła się, by do inwestycji wartej ok. 10 mln zł dołożyć 1,5 mln zł...

Płot wokół zamku w Krupem pojawił się kilkanaście dni temu i zszokował nie tylko mieszkańców powiatu krasnostawskiego, ale również przyjezdnych, którzy chętnie zatrzymywali się w tym miejscu i zwiedzali atrakcyjnie prezentujące się pozostałości XVII-wiecznej budowli.

Andrzej Bąk, wicewójt gminy Krasnystaw, przyznaje, że sytuacja wokół zamku jest trudna, ale władze gminy robią wszystko, by problem rozwiązać. Zabytek jest bowiem perełką turystyczną regionu. - Każdego dnia odwiedza go od kilkudziesięciu do kilkuset turystów oraz mieszkańców naszego powiatu. Wzmożony ruch jest widoczny w szczególności wiosną i latem, w tym w okresie organizacji różnych imprez takich jak „Chmielaki", czy „Powitanie Lata". Jest też żelaznym punktem postoju dla rowerzystów poruszających się po trasie Green Velo. Z naszego wieloletniego doświadczenia wynika, że zamek jest jednym z podstawowych punktów wycieczek organizowanych do Krasnegostawu i powiatu krasnostawskiego - dodaje zastępca wójta.

Niestety, według wicewójta, stan ruin, zakres niezbędnych prac wymaganych przez Wojewódzkiego Konserwatora Zabytków, jak również potrzeba działań w kierunku zapewnienia bezpieczeństwa osobom odwiedzającym, znacznie przewyższyła możliwości finansowe gminy Krasnystaw. - Dodatkową okolicznością, która komplikuje podjęcie prac remontowych, jest fakt, że konserwator może w każdym czasie i na okres niezbędny dla procedury konserwatorskiej, przerwać inwestycję, co w kontekście realizacji inwestycji w trybie zamówienia publicznego, może rodzić istotne konsekwencje finansowe dla gminy - zauważa Bąk.

Wicewójt podkreśla, że gmina Krasnystaw o finansową pomoc w zabezpieczeniu ruin zamku w Krupem zwracała się i do miasta Krasnystaw i do powiatu krasnostawskiego. - Niestety również sąsiednie samorządy nie są w stanie współfinansować tej inwestycji bez wsparcia zewnętrznego - podkreśla.

Bąk przypomina, że historia zamku w Krupem sięga połowy XVII w. I jest to także historia jego degradacji i postępującego niszczenia. - Obecny stan budowli to ruina, której stan zagraża bezpieczeństwu osób wchodzących w obszar zamku. Zwiedzający ruiny spacerują bezpośrednio przy sypiących się murach, a nawet wspinają się na nie - mówi. - Z uwagi na powyższe, w trosce o dobro osób zwiedzających ruiny krupskiego zamku i w celu uniknięcia potencjalnych niebezpiecznych zdarzeń, po konsultacji z Wojewódzkim Konserwatorem Zabytków, podjęto decyzję o tymczasowym ogrodzeniu ruin. Ogrodzenie zostanie usunięte, gdy zostaną wykonane prace zabezpieczające. Lekkie ogrodzenie nie przeszkadza w oglądaniu, podziwianiu czy fotografowania ruin zamku i na dziś jest jedyną rozsądną formą zapewnienia bezpieczeństwa w tym miejscu - dodaje wicewójt.

Obecnie gmina Krasnystaw jest w trakcie pozyskiwania środków na zabezpieczenie ruin, posiada wstępną promesę na 490 tys. zł na rok 2025 oraz prowadzi starania o 1,2 mln zł z Zintegrowanych Inwestycji Terytorialnych (zadanie planowane w ramach Miejskiego Obszaru Funkcjonalnego Krasnegostawu).

Przypomnijmy. Jeszcze w 2017 r. wydawało się, że gmina Krasnystaw otrzyma unijne wsparcie na rewitalizację niszczejącego zamku w Krupem. Za ok. 10 mln zł planowano odtworzenie dwóch komnat w piwnicach zamku z przeznaczeniem na pomieszczenia wystawienniczo-ekspozycyjne z zapleczem sanitarnym, toaletą i pomieszczeniem gospodarczym. Teren wokół zamku miał zostać uporządkowany, powstać miał system alejek, ławek, oświetlenie, uporządkowane miały zostać fosy. Dotacja miała wynieść ok. 8,5 mln zł, resztę gmina musiała znaleźć. Początkowo pojawił się pomysł, by znaleźć mecenasa, który wyłoży brakujące 1,5 mln zł. Niestety, mimo starań ówczesnej wójt **Edyty Gajowiak-Powroźnik**, mecenasa takiego nie udało się pozyskać, a większość ówczesnych radnych gminy nie wyraziła zgody, by potrzebne pieniądze wyłożyła gmina, uważając, że są ważniejsze i pilniejsze wydatki.

- Oszpeciliście to miejsce idąc po najniższej linii oporu! Na zabytki pieniędzy nie ma, na kulturę nie ma i na promocję regionu też nie! Teraz szukają środków na zabezpieczenie i konserwację ruin. Przypomnę, że na stole było 8,5 mln zł. Wystarczyło dołożyć 1,5 mln zł - skomentował obecny stan rzeczy na swoim profilu na Facebooku **Wojciech Werus** ze Stowarzyszenia Historyczno-Poszukiwawczego „Wolica". **(kg)**

Para kochanków w areszcie. W tle narkotyki i pieniądze

Narkotykowa dziupla w Chełmie zlikwidowana. W mieszkaniu, które wynajmowała para przestępców, policjanci znaleźli ponad dwa kilogramy narkotyków i znaczną kwotę gotówki.

Kilka dni temu kryminalni zrobili nalot na jedno z mieszkań na terenie miasta.

- Z ich rozpoznania wynikało, że wynajmująca je para może posiadać znaczne ilości narkotyków. W trakcie przeszukania znaleźli i zabezpieczyli ponad dwa kilogramy środków odurzających i substancji psychotropowych oraz przyrządy służące do ich przetwarzania. Były to głównie amfetamina, marihuana, mefedron i niewielkie ilości haszyszu - informuje nadkom. **Ewa Czyż**, rzeczniczka prasowa Komendy Miejskiej Policji w Chełmie.

W trakcie przeszukania lokum mundurowi znaleźli też sporą kwotę gotówki. Ponad 120 tysięcy złotych zostało zabezpieczone na poczet przyszłych kar. Podejrzani w sprawie, 40-latek i jego 31-letnia partnerka, zostali zatrzymani pod zarzutem posiadania znacznych ilości narkotyków. Grozi im do 10 lat pozbawienia wolności. Oboje na wniosek prokuratury zostali przez sąd tymczasowo aresztowani na okres 3 miesięcy. **(p)**

eprasa.pl acaeda5654

CHEŁMSKIE
Hodowle zagrożone kolejnymi plagami

Choroba niebieskiego języka i wścieklizna coraz bliżej

Po afrykańskim pomorze świń i grypie ptaków pojawiło się kolejne zagrożenie, tym razem dla bydła i owiec. Chodzi o chorobę niebieskiego języka, a hodowcy, którzy zauważą u zwierząt ślinotok, owrzodzenia i zasinienie języka czy zdeformowane głowy u narodzonych cieląt, mają zgłaszać to do Powiatowego Inspektoratu Weterynarii w Chełmie. Na domiar złego, w sąsiednich powiatach są przypadki wścieklizny u kotów, więc i u nas zaleca się je szczepić.

Na sesjach rad gmin powiatu chełmskiego goszczą przedstawiciele Powiatowego Inspektoratu Weterynarii w Chełmie, aby informować samorządowców o kolejnych chorobach rozprzestrzeniających się wśród zwierząt. Przekazanymi przez nich informacjami oraz ulotkami radni mają dzielić się z mieszkańcami poszczególnych miejscowości gmin powiatu chełmskiego.

- Chcemy uświadamiać hodowców bydła o zagrożeniu, które atakuje nas od strony wszystkich naszych sąsiadów na terenie Europy - stwierdziła na sesji Rady Gminy Żmudź (12 listopada) przedstawicielka Powiatowego Inspektoratu Weterynarii w Chełmie. - Chodzi o zagrożenie chorobą niebieskiego języka. Gdy jesteście w posiadaniu stada bydła i wprowadzacie zagraniczne sztuki do siebie, to jest duże prawdopodobieństwo, że wprowadzicie sztukę będącą nosicielem. Choroba niebieskiego języka nie jest chorobą groźną dla nas jako konsumentów, ale jest groźna dla zwierząt. Powoduje straty, bo tam, gdzie stwierdzi się ognisko tej choroby wyznacza się obszar dwustu kilometrów, na którym są ograniczenia i obostrzenia dla hodowców, związane z przemieszczaniem i handlem bydłem. Choroba ta przenosi się wyłącznie za pomocą wektora, jakim są kuczmany, czyli owady kłująco-ssące, które, gdy ugryzą chore zwierzę, to przy ponownym kontakcie z kolejną sztuką bydła zakażają ją. Przez bezpośredni kontakt zwierzęta się nie zakażają, nie przenosi się to na butach, tylko poprzez kuczmany. Teraz mamy ocieplenie klimatu, dłuższy był okres, gdzie owady były aktywne i dlatego ta choroba się rozprzestrzeniła na terenie krajów europejskich.

Przedstawicielka inspektoratu zwróciła uwagę na to, że, aby zabezpieczać stado przed chorobą niebieskiego języka, można stosować odstraszające owady preparaty, którymi polewa lub opryskuje się bydło po grzbiecie. Są też dostępne specjalne środki do malowania ścian w oborach.

- Bydła na wybiegu nie sposób jednak zabezpieczyć przed dostępem do owadów - mówi przedstawicielka Powiatowego Inspektoratu Weterynarii w Chełmie. - Objawy chorobowe u bydła są mniej widoczne, z kolei owce są bardziej podatne na tę chorobę i objawy są u nich bardziej widoczne. Objawy u zwierząt, o których mowa, a które hodowcy powinni zgłaszać, to owrzodzenia na śluzówce w jamie ustanej, ślinotok, brak apetytu, zasinienie końca języka, stąd nazwa choroby. U krów mlecznych będą widoczne owrzodzenia na strzykach. Cielęta, które będą się rodziły, będą miały zdeformowaną głowę na skutek wodogłowia. Wszelkie takie objawy należy zgłaszać albo do naszego inspektoratu, albo do lekarza opiekującego się stadem. My wtedy pobieramy próby do diagnostyki i taka sztuka bydła jest usuwana ze stada, a całe stado, niestety, objęte będzie restrykcjami.

Inspektor weterynarii zapewniła, że jest to choroba niegroźna dla ludzi, nie zarazimy się nią przez mleko, mięso czy wełnę, ale powodująca straty ekonomiczne i utrudnienia dla hodowców. Na pytanie jednego ze żmudzkich radnych o to, co grozi człowiekowi, którego ugryzie owad zarażony chorobą niebieskiego języka, inspektor zapewniła, że nie zarazi się on, bo dotyczy to tylko bydła i owiec.

Wścieklizna coraz większym zagrożeniem, zalecają szczepić koty

- Mam też informację dotyczącą wścieklizny, bo to już choroba niebezpieczna dla ludzi, z którą każdy z nas może się zetknąć, gdyż większość z nas posiada psy czy koty - stwierdziła inspektor weterynarii. - Na skutek szczepienia lisów populacja tych zwierząt zwiększyła się znacznie, ale coraz zdarza się, że te lisy są chore na wściekliznę. Niepokojące, że w ostatnim miesiącu, w sąsiednich powiatach - Krasnystaw, Zamość, Hrubieszów - pojawiła się wścieklizna u kotów domowych, tych, które przebywają trochę na podwórku, trochę w domu. W związku z tym będziemy teraz sprawdzać i zwracać uwagę na szczepienia psów, które są obowiązkowe, ale będziemy też zalecać szczepienia kotów. Nie ma w tej chwili obowiązku szczepienia kotów, mandatu za to nie dostaniemy. Ale gdyby był stwierdzony na terenie naszego powiatu dodatni przypadek u lisa czy wiewiórki lub innego zwierzęcia podatnego na tę chorobę, to wojewoda wydaje rozporządzenie i może być wprowadzony nakaz szczepienia kotów. Wirus jest aktywny w ślinie zwierząt chorych na wściekliznę i bardzo łatwo może dojść do zakażenia, zwłaszcza w przypadku dzieci, które zobaczą takiego kota, pogłaskają go, dojdzie do zadrapania, draśnięcia i nieszczęście gwarantowane.

Apel powiatowego lekarza weterynarii

Na stronie internetowej Powiatowego Inspektoratu Weterynarii w Chełmie zamieszczono komunikat do właścicieli zwierząt domowych, informujący o stwierdzeniu w województwie lubelskim w 2024 r. ognisk wścieklizny u zwierząt domowych oraz dzikich w powiatach: biłgorajskim, hrubieszowskim oraz tomaszowskim. W związku z tym Powiatowy Lekarz Weterynarii w Chełmie przypomina, że posiadacze psów są zobowiązani zaszczepić je przeciwko wściekliźnie w terminie 30 dni od dnia ukończenia przez psa 3. miesiąca życia, a następnie nie rzadziej niż co 12 miesięcy od dnia ostatniego szczepienia. Osoby, które uchylają się od obowiązkowego szczepienia psa przeciwko wściekliźnie podlegają karze grzywny i mogą zostać ukarane mandatem karnym w wysokości do 500 zł. Szczepienie kotów nie jest obowiązkowe, ale jest zalecane u kotów „wychodzących" z uwagi na ich tryb życia.

- Chroniąc swojego psa lub kota przed wścieklizną chronisz siebie i swoich najbliższych - czytamy w komunikacie. **(mo)**

CHEŁM. Pożądana specjalność w nowej ofercie uczelni

PANS wykształci kontrolerów ruchu lotniczego

W Państwowej Akademii Nauk Stosowanych w Chełmie powstał Ośrodek Kształcenia Kontrolerów Ruchu Lotniczego, jeden z trzech takich ośrodków w kraju. To wielki krok naprzód w rozwoju chełmskiej uczelni, ale też promocji naszego regionu.

Kontroler ruchu lotniczego to kolejna propozycja kształcenia lotniczego, którą PANS w Chełmie zaoferuje wkrótce swoim studentom. 12 listopada br. rektor PANS w Chełmie prof. ucz. dr **Beata Fałda** odebrała z rąk Prezesa Urzędu Lotnictwa Cywilnego certyfikat uprawniający do utworzenia organizacji szkolącej kontrolerów ruchu lotniczego ATCO TO (Air Traffic Controller Training Organisation). Certyfikat ten poświadcza, że chełmska uczelnia, jako jeden z trzech ośrodków w Polsce, spełnia warunki niezbędne do prowadzenia szkolenia w zakresie kontroli lotniska ADC oraz szkolenia uzupełniającego SUR, których ukończenie uprawnia do otrzymania licencji praktykanta-kontrolera ruchu lotniczego (Student-Air Traffic Controller Licence - S-ATCL).

- Otrzymanie certyfikatu, potwierdzającego prawo do szkolenia kontrolerów ruchu lotniczego to ogromny krok naprzód w rozwoju naszej uczelni - mówi rektor PANS w Chełmie prof. Beata Fałda. - Stanowi on jednocześnie istotny wkład w rozwój branży lotniczej w kraju i na świecie. Jest to moment, na który czekaliśmy przez wiele lat. Pierwsze pomysły dotyczące kształcenia kontrolerów ruchu lotniczego pojawiły się w chełmskiej uczelni ponad 15 lat temu. To wtedy zrodziła się wizja stworzenia ścieżki edukacyjnej, która pozwoliłaby młodym ludziom zdobywać wiedzę i umiejętności niezbędne do pracy w jednym z najważniejszych sektorów gospodarki.

Szkolenie praktyczne, adresowane do studentów studiów stacjonarnych PANS w Chełmie będzie realizowane w specjalnie do tego przygotowanym i certyfikowanym Ośrodku Kształcenia Kontrolerów Ruchu Lotniczego mieszczącym się w Centrum Studiów Inżynierskich PANS w Chełmie, w Depułtyczach Królewskich 55. Spełnia on warunki niezbędne do prowadzenia niezbędnych szkoleń, których ukończenie uprawnia do otrzymania licencji praktykanta-kontrolera ruchu lotniczego. Dzięki dotacji z Ministerstwa Nauki w ramach przedsięwzięcia „Dydaktyczna inicjatywa doskonałości" ośrodek ten został wyposażony w symulator kontroli lotów, umożliwiający studentom zdobycie umiejętności w zakresie kontroli lotniska.

Uruchomienie kolejnej ścieżki kształcenia lotniczego to niewątpliwie ogromne wyróżnienie dla uczelni, bo zawód kontrolera lotów, do którego zadań należy zapewnianie bezpieczeństwa w ruchu lotniczym, uważany jest powszechnie za prestiżowy. Zawód ten mogą wykonywać wyłącznie osoby posiadające odpowiednie predyspozycje i ukończony pełny proces kształcenia. W Państwowej Akademii Nauk Stosowanych w Chełmie będzie on prowadzony jako specjalność na kierunku matematyka stosowana.

Nowa oferta uczelni skierowana jest do osób, które nie boją się wyzwań, posiadają umiejętność logicznego myślenia oraz pracy w zespole, a także są odporne na stres, dzięki czemu będą potrafiły podejmować odpowiednie decyzje w sytuacjach stresowych. W procesie rekrutacji kandydaci będą musieli zmierzyć się z testami psychologicznymi, a także wykazać się znajomością języka angielskiego. Ważnym kryterium będzie również stan zdrowia studentów. **(opr. mo, fot. PANS)**

CHEŁM. Miasto na większym podglądzie

Strażnicy wypatrzą więcej

Nie tylko policjanci, ale i strażnicy miejscy będą mieli podgląd na to, co się dzieje w mieście. Ratusz wkrótce ogłosić ma przetarg na zakup sprzętu niezbędnego do urządzenia stanowiska do obsługi monitoringu w siedzibie strażników miejskich.

W tym roku doszło do wielu aktów wandalizmu m.in. w zrewitalizowanym parku miejskim. Różne tego typu przypadki urzędnicy zgłaszali policji, zapowiadając, że chuligani nie powinni czuć się bezkarni i nie będzie pobłażania za tego typu czyny. Kluczową rolę odgrywa tu monitoring, a przykładem jest sytuacja z września br., gdy pracownicy Miejskiego Przedsiębiorstwa Gospodarki Komunalnej w Chełmie opublikowali w internecie nagranie z włamania do zamków-wrzutomatów szaletu miejskiego przy ul. Sybiraków. Wizerunek sprawcy widać było na nim doskonale i policja szybko ustaliła jego tożsamość - 37-letni chełmianin usłyszał zarzuty i dostał dozór policyjny. Pytania odnośnie monitoringu miejskiego i tego, kto go obsługuje radni zadawali w tym roku kilkukrotnie. Na jednej z ostatnich komisji radny **Stanisław Mościcki** zwrócił uwagę, że ktoś pomalował na różowo oczy w rzeźbie niedźwiedzia w parku miejskim (pracownicy MPGK Chełm oczyścili figurkę), dopytując o stan monitoringu i jego centrum.

- Centrum monitoringu znajduje się przy ul. Żwirki i Wigury, w Komendzie Miejskiej Policji w Chełmie – odpowiedział **Radosław Wnuk**, wiceprezydent Chełma. – Wystąpiłem z inicjatywą urządzenia stanowiska obsługi w siedzibie straży miejskiej, co zapewniłoby nam na bieżąco obserwowanie tego, co się dzieje, cofanie i możliwość weryfikacji nagrań.

Aktów wandalizmu jest wiele, nowoczesny monitoring pozwoli skuteczniej z nimi walczyć

W ratuszu przygotowywane jest postępowanie na dostawę komputera i dwóch monitorów do obsługi monitoringu wizyjnego miasta wraz z konfiguracją oraz przeszkoleniem strażników miejskich do jego obsługi. Do końca roku zadanie to powinno być zrealizowane. Tymczasem ogłoszony jest też przetarg na budowę monitoringu miejskiego. Firmy mogą składać oferty do 19 listopada. Inwestycja zakłada ponad 400 kamer w mieście, czyli ma być ich dziesięć razy więcej niż jest obecnie. **(mo, fot. MPGK Chełm)**

eprasa.pl acaeda5654

CHEŁMSKIE
Mieli być wykluczeni, a nie są członkami?

Bałagan w Chełmie czy na Nowogrodzkiej?

Za woltę podczas głosowania nad wyborem starosty chełmskiego troje członków PiS miało zostać wyrzuconych z partii. Tymczasem nie wiadomo czy formalnie do niej należą - twierdzi Ryszard Madziar, pełnomocnik PiS na powiat chełmski.

Po ostatnich wyborach samorządowych zanosiło się na rewolucję i mogło dojść do zmiany władzy w powiecie chełmskim. Opozycja, która wprowadziła do powiatu dziewięciu (na dziewiętnastu) radnych dogadała się z **Ryszardem Madziarem**, pełnomocnikiem PiS w powiecie chełmskim i głosowała za jego kandydaturą na starostę chełmskiego. Ale przez woltę czwórki radnych PiS, która zagłosowała wbrew rekomendacji własnej partii, nie doszło do zmiany władzy. Dzięki tym głosom powiat chełmski może pochwalić się starostą i wicestarostą z zarzutami prokuratorskimi, aktem oskarżenia i procesem sądowym.

Po przegranym głosowaniu R. Madziar zapowiadał wyrzucenie „zdrajców" z partii. Napisał wówczas w oświadczeniu: *„Pragnę poinformować mieszkańców Powiatu Chełmskiego oraz członków i sympatyków Prawa i Sprawiedliwości, że radni **Jerzy Kwiatkowski**, **Piotr Szymczuk**, **Bogusław Kudyba** oraz **Elżbieta Wiorko**, którzy uzyskali mandaty radnych startując z list Prawa i Sprawiedliwość, podczas sesji Rady Powiatu Chełmskiego, wbrew rekomendacjom Zarządu Wojewódzkiego Prawa i Sprawiedliwości, podczas głosowania, poparli na Starostę Chełmskiego Piotra Deniszczuka. Zarząd Wojewódzki PiS rekomendował, aby budować szeroką koalicję wsparcia dla rozwoju Powiatu Chełmskiego opartego o współpracę Radnych PiS z Radnymi PSL oraz G9 co dawało gwarancję dobrej współpracy z Urzędem Marszałkowskim oraz zabieganie o kolejne środki rządowe. Radni Kwiatkowski, Kudyba, Szymczuk, biorąc stanowiska Wicestarosty, członka zarządu oraz Przewodniczącego Rady Powiatu, niestety nie mieli na uwadze interesu powiatu Chełmskiego, dlatego też pragnę poinformować mieszkańców, członków i sympatyków Prawa i Sprawiedliwości Powiatu Chełmskiego, że takim działaniem doprowadzili do utraty zaufania i składam wniosek o wykluczenie ich z członków Prawa i Sprawiedliwości. Jednocześnie ubolewam, że została zaprzepaszczona olbrzymia szansa na wykorzystanie najbliższej kadencji na rzecz dobrej współpracy, wielu środowisk samorządowych dla rozwoju Powiatu".*

Troje wymienionych radnych było członkami PiS, ale Wiorko jedynie startowała z listy tej partii, co potem wypominał Madziarowi **Jerzy Kwiatkowski**. Aczkolwiek to właśnie Wiorko, która członkiem PiS nie była, zgłosiła podczas sesji powołanie klubu radnych PiS w Radzie Powiatu.

Wniosek o wykluczenie radnych z partii, który złożył Madziar, został zaakceptowany przez zarząd wojewódzki PiS w Lublinie. Ale okazało się, że musi go poprzedzić wniosek o zawieszeniu w prawach członka partii. Pełnomocnik uzupełnił procedurę, ale podejrzewał, że przed eurowyborami (te odbyły się 9 czerwca) żadne decyzje nie zapadną. I nie zapadły do dzisiaj.

Przed tygodniem odbyły się wybory nowych szefów władz okręgowych w PiS, a jednym z delegatów był... Piotr Szymczuk. - To jest faktyczne niecodzienna sytuacja, bo nie wiadomo do końca czy trójka radnych jest tak naprawdę członkami PiS - uważa R. Madziar. - Pan Szymczuk został dopuszczony warunkowo do tych wyborów, po uiszczeniu zaległych składek członkowskich, ale nie miał przyjętej deklaracji członka PiS. Żadnego z tej trójki radnych nie ma na liście członków PiS na Nowogrodzkiej (główna siedziba partii PiS w Warszawie-przyp.red). Ktoś chyba zaniedbał kwestie proceduralne i formalnie nie są oni członkami partii.

W wyborach wybrano szefów nowych Okręgów - Nr 6 Lublin, którym został **Przemysław Czarnek** i Nr 7 - Chełm, którym został **Tomasz Zieliński**. Pełnomocnikami wyborczymi na miasto Chełm i na powiat chełmski nadal są **Dorota Rybaczuk** i Ryszard Madziar a w zarządzie wojewódzkim PiS znajdzie się także **Zdzisław Szwed**, który jest w radzie politycznej partii. **(reb)**

POWIAT CHEŁMSKI
Kolejne roszady w starostwie

Swoi do powiatu?

W Starostwie Powiatowym w Chełmie kolejne roszady. Z wydziału infrastruktury odeszła wicedyrektor, która podpadła staroście, a dyrektora ma zyskać wydział edukacji. Miejsce szykowane jest rzekomo dla byłej radnej powiatowej, której nie powiodło się w wyborach, za to blisko współpracowała ze starostą.

O roszadach kadrowych w starostwie mówi się regularnie, a już maju pisaliśmy o nadchodzących zmianach w wydziale infrastruktury. Wtedy mówiło się, że z zamiarem odejścia na emeryturę nosi się dyrektor tego wydziału **Marek Bedliński**, a nowego miejsca pracy szuka jego zastępczyni **Diana Kasjan**. Oboje są świadkami w procesie przeciwko staroście i wicestaroście w związku z cichą inwestycją w Wierzbicy i podobno oboje „podpadli", zeznając zgodnie z prawdą. W korytarzach mówiło się, że dyrektor Bedliński czeka na najkorzystniejszy moment przejścia na emeryturę, tj. początek roku. A D. Kasjan miała już „nagraną" pracę w Urzędzie Gminy Chełm, ale na jej odejście za porozumieniem stron nie zgodził się starosta. Ostatecznie chyba skończyło się to dla niej nawet lepiej, bo znalazła etat w Urzędzie Gminy w Wierzbicy, z której pochodzi. Została tam zastępcą kierownika Referatu Zamówień Publicznych, Rolnictwa i Gospodarki Gruntami. Oczywiście było to możliwe tylko dlatego, że wójtem gminy nie jest już żona starosty. Z jednego wydziału odchodzą pracownicy, w innym - edukacji, kultury, sportu i spraw społecznych - ma ich przybyć. Plotkuje się, że do starostwa przychodzi **Dorota Łosiewicz** z Rejowca, była radna powiatowa, której nie powiodło się w ostatnich wyborach. Ale za lojalność wobec starosty i start z jego listy ma dostać etat najpierw zastępcy, a niektórzy mówią, że docelowo dyrektora wydziału. W poprzedniej kadencji Łosiewicz była radną i członkiem zarządu powiatu i dostała pracę w nowym Domu Pomocy Społecznej w Rejowcu.

Niektórzy obecni radni zwracają uwagę, że starosta otacza się i zatrudnia ludzi (lub ich rodziny), którzy kandydowali z jego listy do rady powiatu. I nazywają to spłacaniem wyborczych zobowiązań. **(reb)**

CHEŁM
Sygnały Czytelników

Żale do MOPR-u

Chełmianie korzystający z pomocy społecznej poskarżyli się nam, że MOPR spóźnia się z wypłatą świadczeń. - Dziesiąty już minął, a przelewów nie ma. I tak jest niemal co miesiąc - narzekają. Dyrekcja ośrodka tłumaczy, że świadczenia wypłacane są do końca miesiąca.

- Zazwyczaj świadczenie otrzymujemy 10 dnia miesiąca. Dziś jest już 14., a przelewów dalej nie ma. Niektórzy z nas są w ciężkiej sytuacji i ta kilkudniowa zwłoka oznacza brak pieniędzy na jedzenie. Nie każdy ma od kogo pożyczyć... - poskarżyła się nam w ubiegły czwartek jedna z Czytelniczek.

Chełmianka dodaje, że taka sytuacja powtarza się bardzo często.

- Niemal nie ma miesiąca, by nie było opóźnienia. Pracownicy MOPR nas zbywają, zawsze mają wytłumaczenie, że sami nie otrzymali przelewów na świadczenia itd. - mówi.

Nasz rozmówczyni zwraca uwagę na jeszcze inną kwestię dotyczącą obsługi interesantów. Jak twierdzi, niektórzy pracownicy MOPR-u nie mówią i nie odpowiadają interesantom „dzień dobry".

- Mnie osobiście to nie przeszkadza, nie przykładam do tego wagi, ale wiem, że dla osób starszych jest to oburzające i odbierają to jako lekceważenie. Jednym z wyjątków jest pani dyrektor, która zawsze uprzejmie wita się ze wszystkimi. Szkoda, że nie wszyscy biorą przykład z szefowej - wskazuje chełmianka.

W odpowiedzi na nasze zapytanie **Anna Szalast**, dyrektor Miejskiego Ośrodka Pomocy Rodzinie przekazała, że zgodnie z prawem (art. 26 ust. 1 ustawy o Świadczeniach Rodzinnych z dnia 28 listopada 2003 r. oraz z art. 20 ust. 1 ustawy o Pomocy osobom uprawnionym do alimentów z dnia 7 września 2007 r.) świadczenia rodzinne i świadczenia z funduszu alimentacyjnego wypłaca się w okresach miesięcznych tj. za dany miesiąc do końca danego miesiąca.

Zapewniła nas także, że kadrę chełmskiego MOPR-u cechuje wysoka kultura osobista, życzliwość i otwartość, a także umiejętność wczuwania się w emocje klienta i nawiązywania z nim kontaktu w sposób niebudzący zastrzeżeń co do ich zachowania. **(w)**

Nie każdy „wcześniejszy" emeryt może liczyć na więcej

Nie wszyscy emeryci, którzy przeszli na wcześniejsze świadczenia, mogą liczyć na wyższe emerytury i wyrównanie w związku z wyrokiem Trybunału Konstytucyjnego. Jest jeden istotny szczegół, na który trzeba zwrócić uwagę. Od niego zależy czy jest sens walczyć o pieniądze w sądzie.

Niedawno pisaliśmy, że dzięki wyrokowi Trybunału Konstytucyjnego z czerwca br. pracownicy, którzy przeszli na wcześniejsze emerytury, mają szansę na wyższe świadczenia i to z wyrównaniem za zaległe lata. Chodzi o kobiety urodzone w latach 1949-1959 i mężczyzn z lat 1949-1954 (z wyjątkiem rocznika 1953), którzy przeszli na wcześniejsze emerytury przed 6 czerwca 2012 r. i potem otrzymali bardzo niskie świadczenia powszechne. Według prawników i wyroku TK, gdy składali wnioski o wcześniejsze emerytury, nie mieli pojęcia o konsekwencjach, wynikających z przepisów.

Wyrok Trybunału Konstytucyjnego z 4 czerwca 2024 r. może być dla nich wybawieniem. Bo uznaje za niekonstytucyjny przepis pozwalający na pomniejszenie świadczenia emerytalnego byłym pracownikom, którzy odeszli na wcześniejsze emerytury. A to oznacza, że mogą wystąpić o ponowne naliczenie emerytury a nawet uzyskanie wyrównania za wszystkie lata, kiedy pobierali niższe świadczenie.

Niestety, ZUS nie naliczy nowej emerytury z automatu, bo wyrok TK nie został opublikowany, więc formalnie nie wszedł w życie. Emeryt może wywalczyć wyższe świadczenie w sądzie. Zanim założy sprawę, musi wystąpić do ZUS w wnioskiem o ponowne naliczenie emerytury, zgodnie z czerwcowym wyrokiem TK, a w decyzji odmownej ZUS sam wskaże w pouczeniu drogę odwoławczą przez sąd. Jest jeden ważny szczegół. Ogólnopolskie media podawały, że szanse na pieniądze mają emeryci, którzy przeszli na wcześniejsze świadczenie przed 6 czerwca 2012 roku. Ale okazuje się, że jednak nie wszyscy. Część osób, które złożyło wnioski do ZUS, dostało odmowne decyzję z adnotacją, że ich wyrok TK nie dotyczy. Dlaczego?

Rzecznik regionalny ZUS w Lublinie przyznaje, że sprawa jest skomplikowana. - Rzecz dotyczy osób, które pobierają tzw. emeryturę po emeryturze - i to nie wszystkich - tłumaczy **Małgorzata Korba**. - W nieopublikowanym jak dotąd wyroku TK chodzi o osoby, które najpierw przeszły na wcześniejszą emeryturę przed 6 czerwca 2012 roku, a potem zamieniły ją na emeryturę z nowego systemu, obliczoną z potrąceniami zgodnie z art. 25 ust. 1b ustawy emerytalnej. Precyzyjna informacja dla każdego emeryta znajduje się w decyzji ZUS dotyczącej przyznania świadczenia po ukończeniu powszechnego wieku emerytalnego. Znajduje się tam dokładne wyliczenie. Jeśli przy obliczeniu nowej emerytury ZUS dokonał potrącenia o kwoty pobranych wcześniejszych emerytur, to taka informacja też w decyzji jest. Jeśli ktoś przez całe życie pobiera tylko jeden rodzaj emerytury, to na pewno rozstrzygnięcie TK nic w jego sytuacji nie zmienia. Jeśli jego emerytura po ukończeniu wieku emerytalnego była obliczona wyłącznie na podstawie stażu pracy i kwoty bazowej (tzw. emerytura ze starego systemu), to również wyrok TK nic w jego sytuacji nie zmienia - tłumaczy Małgorzata Korba, regionalny rzecznik ZUS w województwie lubelskim.

Przed rozpoczęciem drogi formalnej o uzyskanie wyższego świadczenia trzeba sięgnąć do swojej decyzji. A gdy to nie wystarczy, można wystąpić do ZUS z wnioskiem o ponowne naliczenie świadczenie. W odpowiedzi pojawi się zapis czy wyrok TK nas dotyczy, czy nie. Wtedy będzie wiadomo czy jest sens odwoływać się do sądu. **(reb)**

eprasa.pl acaeda5654

CHEŁM. Formalności trwają

MOSiR wkrótce przejmie stadion

Wracamy do tematu powierzenia nowego stadionu przy II Liceum Ogólnokształcącym w zarząd Miejskiemu Ośrodkowi Sportu i Rekreacji. Formalności jeszcze trwają, bo konieczny jest podział nieruchomości i wygaszenie trwałego zarządu szkoły nad stadionem.

Niedawno informowaliśmy w „Nowym Tygodniu", że radny **Marek Sikora** na jednej z komisji dopytywał o kwestie dotyczące zarządzania długo oczekiwanym, wartym prawie 11 mln zł stadionem lekkoatletycznym przy II LO. Okazało się, że obiektu, oddanego do użytku na początku września br., wciąż nie powierzono w zarząd Miejskiemu Ośrodkowi Sportu i Rekreacji (od początku był taki plan). Kwestie nadzoru i administrowania obiektem w praktyce dzielą między sobą szkoła i MOSiR. Pracownicy liceum czują się za stadion odpowiedzialni i dbają o zamykanie bram i furtek, ale czekają na prawne uregulowanie zarządu nad obiektem.

- Obecnie trwa procedura podziału nieruchomości i wyodrębnienia stadionu, jako osobnej nieruchomości (obecnie szkoła i stadion znajdują się na jednej nieruchomości) – informuje **Damian Zieliński** z Wydziału Prasowego Kancelarii Prezydenta Chełm. - Kolejny krok to wygaszenie trwałego zarządu szkoły nad stadionem, a następnie wydanie trwałego zarządu MOSiR-owi. Prawdopodobnie jest to kwestia najbliższych dwóch tygodni.

Wiadomo, że w godzinach lekcyjnych ze stadionu korzystają uczniowie, a od godziny szesnastej do dziewiętnastej kluby sportowe. Przygotowywana jest dokumentacja monitoringu stadionu, powstać ma też ogrodzenie obiektu. **(mo)**

GMINA ŻMUDŹ
Arcyważna inwestycja

Kończą przebudowę oczyszczalni

Trwa przebudowa oczyszczalni ścieków w Żmudzi. Inwestycja ma być zrealizowana do końca roku. To jedno z najważniejszych gminnych przedsięwzięć.

Żmudzka oczyszczalnia była stara i generowała koszty. Jej przebudowa od dawna była dla żmudzkich urzędników priorytetem. Od lat wiadomo było, że roboty pochłoną kilka milionów złotych. Samorządowcy wiedzieli, że tak ogromnego wydatku samorząd z własnej kieszeni nie udźwignie i szukano źródeł finansowania. Przymiarki do tej inwestycji, a konkretnie przygotowania dokumentacji projektowej trwały już ponad dekadę temu. Z kolei, 6 lat temu gmina pozyskała na ten cel prawie 2 miliony złotych dotacji z Programu Rozwoju Obszarów Wiejskich. Ostatecznie z tych pieniędzy zrezygnowano, bo okazało się, że gmina musiałaby dołożyć do tej inwestycji kolejne 2 miliony złotych, na co wtedy nie było jej stać. Trochę to trwało, ale w końcu gminie Żmudź udało się pozyskać upragnioną, a przede wszystkim wystarczającą dotację na przebudowę żmudzkiej oczyszczalni - 4 750 000 zł z „Polskiego Ładu". Zadanie pod nazwą „Przebudowa oczyszczalni ścieków w miejscowości Żmudź wraz z dostawą niezbędnego sprzętu" realizuje „AQUA Spółka z o.o." z siedzibą w Tomaszowicach Kolonii. Koszt całej inwestycji to 7 463 865, 58 zł. Żmudzcy urzędnicy nie kryją dumy i zadowolenia, że inwestycja przebiega sprawnie i wkrótce dojdzie do skutku. O to, kiedy będzie można robić tzw. zrzuty do przebudowanej oczyszczalni zapytał na ostatniej sesji **Paweł Zdunek**, sołtys Leszczan.

- Prace potrwają do końca roku - oznajmiła **Edyta Niezgoda**, wójt gminy Żmudź. - To bardzo ważna inwestycja. Cieszymy się, że udało nam się pozyskać pieniądze na ten cel i realizować to przedsięwzięcie.

Zakres prac obejmuje przebudowę oczyszczalni ścieków, budowę budynku na agregat prądowy, budowę budynku gospodarczo-garażowego, przebudowę placu manewrowego, chodnika na terenie oczyszczalni i ogrodzenia, a także dostawę wyposażenia niezbędnego do funkcjonowania oczyszczalni. **(mo)**

RUDA-HUTA
Po pomoc społeczną do szkoły

OPS pod nowym adresem

Ośrodek Pomocy Społecznej gminy Ruda-Huta zmienił siedzibę. Z budynku przy ul. Niepodległości przeniósł się do szkoły.

Prace budowalne związane z adaptacją części budynku szkoły w Rudzie-Hucie na Ośrodek Pomocy Społecznej ruszyły jeszcze w ubiegłym roku. Tłumacząc konieczność tej inwestycji władze gminy wskazywały, że dotychczasowa siedziba przy ul. Niepodległości 36 nie spełniała obecnych standardów. Pokoje były małe, brakowało pomieszczenia do przyjęć interesantów w sprawach wymagających poufności, nie było poczekalni, pomieszczeń dla pracowników socjalnych i udogodnień dla osób niepełnosprawnych. Teraz to się zmieniło. Pracownicy i interesanci będą korzystać z większych i bardziej nowoczesnych pomieszczeń. Co ważne, część budynku szkoły, którą przystosowano do potrzeb OPS-u nie była wykorzystywanado zajęć edukacyjnych i pomieszczenia stały puste. Koszt prac to 2 223 840 zł, a znaczną część tej kwoty (1 880 256 zł) stanowiło dofinansowanie z „Polskiego Ładu".

Po nowym adresem pracownicy OPS-u będą urzędować już od poniedziałku, 18 listopada.

Dawną siedzibę ośrodka pomocy społecznej gmina chciałaby wynająć podmiotom z branży medycznej. Powstać mógłby tu zakład rehabilitacji. **(w)**

REJOWIEC FABRYCZNY. Miał być postęp, a jest marazm?

Rada nie radzi, bo nie ma nad czym

Od ponad dwóch miesięcy Rada Miasta Rejowiec Fabryczny nie spotkała się ani razu. - Wielu z nas liczyło, że wraz z nastaniem nowego burmistrza i nowych radnych pojawi się wiele nowych pomysłów i radni będą obradować niemal na okrągło, a tymczasem wygląda na to, że jest marazm i nie ma nad czym debatować, ale diety się pobiera - komentują mieszkańcy.

Zgodnie z ustawą o samorządzie gminnym sesje rady gminy zwołuje jej przewodniczący w miarę potrzeby, ale nie rzadziej niż raz na kwartał. W praktyce jednak - przynajmniej w większości samorządów - odbywają się one co miesiąc; czasem nawet częściej, bo bywa, że jakaś sprawa wymaga pilnego podjęcia uchwały.

W Rejowcu Fabrycznym od początku kadencji odbyło się siedem sesji, z czego trzy w maju, a ostatnia w sierpniu. Mimo że we wrześniu i październiku posiedzeń nie było, radni otrzymali diety, co nie umknęło uwadze mieszkańców.

- Czy się stoi, czy się leży, dieta się należy - komentują.

- Naszą radę rzeczywiście trudno nazwać aktywną - zauważa radny **Mariusz Grams**. - Czasem zaczepiają mnie mieszkańcy, pytają co słychać w mieście. Niewiele mogę im przekazać. Pan burmistrz zakazał swoim pracownikom udzielania informacji poza urzędem, a sesji i komisji nie ma. Mieszkańcy śmieją się, że mamy dobrze, bo i tak dostajemy diety. Ja bym tego tak nie określił. Jest wiele spraw, którymi rada powinna się zająć. Tymczasem komisja spraw społecznych nie spotkała się ani razu, podobnie jak komisja rozwoju, a komisja edukacji miała tylko jedno posiedzenie. Owszem radni brali udział w posiedzeniach wspólnych przed sesjami, ale skoro tak to organizujemy, po co nam te komisje i ich przewodniczący, którzy z tytułu funkcji pobierają wyższe diety. Jeśli szukamy oszczędności, zacznijmy od siebie. Od wyborów minęło pół roku, a komisja rewizyjna nie przeprowadziła żadnej kontroli. Pani przewodnicząca na początku kadencji zapewniała, że jest przekonana, że rada będzie pracować w zgodzie. Aktualnej sytuacji nie nazwałbym pracą. Kilka miesięcy temu radny zwrócił się z propozycją połączenia komisji edukacji z komisją spraw społecznych. Jego wniosek nie został poddany pod głosowanie, co uargumentowano brakiem projektu uchwały.

Iwona Herda, przewodnicząca Rady Miasta Rejowiec Fabryczny, potwierdza, że we wrześniu i październiku obrady nie były zwoływane, ponieważ - jak tłumaczy - nie zgłoszono uchwał, które musiałyby zostać podjęte przez radę. Przypomina także, że zgodnie z prawem sesja może odbywać się raz na kwartał.

- Pracę komisji organizują jej przewodniczący i zwołują posiedzenia w miarę potrzeb. Co do opinii, że rada nie pracuje, pragnę nadmienić, iż praca radnego to nie tylko udział w posiedzeniach sesji i komisji ale także praca w terenie, m.in. spotkania radnych z mieszkańcami oraz zajmowanie się bieżącymi problemami przez nich przedstawionymi. Takie spotkania wraz z burmistrzem odbywały się na osiedlach, gdzie omawiano sprawy budżetu, inwestycji stanu dróg gminnych i powiatowych - komentuje przewodnicząca.

Najbliższa sesja Rady Miasta Rejowiec Fabryczny została zaplanowana na 25 listopada. Obrady zapewne nie będą krótkie, bo spraw do rozpatrzenia przez radnych trochę się uzbierało. **(w)**

Wyciąg z ogłoszenia o przetargu

WÓJT GMINY DOROHUSK

działając na podstawie art. 38 ust. 1 i 2 ustawy z dnia 21 sierpnia 1997 r. o gospodarce nieruchomościami (Dz. U. z 2024 r. poz. 1145, z późn. zm.) oraz Rozporządzenia Rady Ministrów z dnia 14 września 2004 r.(Dz. U. z 2021 r., poz. 2213, z późn. zm.) w sprawie sposobu i trybu przeprowadzania przetargów oraz rokowań na zbycie nieruchomości

ogłasza

I przetarg ustny nieograniczony na zbycie następujących nieruchomości stanowiących własność Gminy Dorohusk:

	Nieruchomość nr 1	Nieruchomość nr 2
Opis nieruchomości (zabudowana, niezabudowana, położenie itp.)	**Nieruchomość niezabudowana, obręb Berdyszcze**	**Nieruchomość niezabudowana, obręb Berdyszcze**
Księga wieczysta	LU1C/00078956/5	LU1C/00038080/1
Numer działki	**88/1**	**121/2 121/3 122/4**
Pow. działki	0,1981 ha	0,11 ha 0,03 ha 0,52 ha
Cena wywoławcza nieruchomości	**12 000,00 zł**	**229 000,00 zł (+należny podatek VAT 23%)**
Przeznaczenie nieruchomości i sposób jej zagospodarowania	działka położona jest w terenach przeznaczonych pod zabudowę letniskową (oznaczone symbolem ML) i uprawy polowe (oznaczone symbolem Re).	Działki numer 121/2 i 122/4 położone są w terenach przeznaczonych pod usługi nieuciążliwe i usługi handlu (oznaczone symbolem 21 U). Działka nr 121/3 położona jest w terenach przeznaczonych pod zabudowę mieszkaniową zagrodową (oznaczone symbolem ML).
Termin przetargu	**19.12.2024 r. godz. 10.00**	**19.12.2024 r. godz. 10.15**
Wysokość wadium	1800,00 zł	34 350,00 zł
Forma zbycia	przetarg ustny nieograniczony	przetarg ustny nieograniczony

Przetargi odbędą się dnia 19 grudnia 2024 r. w sali konferencyjnej Urzędu Gminy Dorohusk, Dorohusk-Osada, ul. Niepodległości 50, 22-175 Dorohusk.

Warunki uczestnictwa w przetargu

Warunkiem udziału w przetargu jest wniesienie **wadium** w wysokości podanej powyżej, przelewem na rachunek bankowy BS Leśniowice O/Dorohusk nr 38 8195 0009 2002 0030 0025 0023 **w nieprzekraczalnym terminie do dnia 13.12.2024 r.** z oznaczeniem imienia i nazwiska lub nazwy oferenta i wskazaniem numeru działki, na którą została wniesiona wpłata. **Za dzień wniesienia wadium uważa się datę wpływu środków pieniężnych na rachunek bankowy** BS Leśniowice O/Dorohusk, podany powyżej. W przetargu mogą brać udział osoby fizyczne i prawne, które terminowo wpłacą wadium. Uczestnicy biorą udział w przetargu osobiście lub przez pełnomocnika. Pełnomocnictwo wymaga formy pisemnej w formie aktu notarialnego.

Pełna treść ogłoszenia o przetargu podana została do publicznej wiadomości poprzez: zamieszczenie na tablicy ogłoszeń w Urzędzie Gminy Dorohusk oraz w miejscowości Berdyszcze, na stronie internetowej urzędu http://www.dorohusk.com.pl/ oraz w BIP ugdorohusk.e-bip.eu/ , począwszy od dnia **18.11.2024 r.**

Szczegółowych informacji o warunkach dotyczących przetargu można uzyskać w Urzędzie Gminy Dorohusk, pokój nr 2, w godz. 7^{30} do 15^{30} lub pod numerem tel. 82 566 10 89.

eprasa.pl acaeda5654

GMINA ŻMUDŹ. Daniny w górę

O wozie dla druhów i przyszłorocznych podatkach

Radni gminy Żmudź uchwalili stawki podatków na 2025 rok. Większość z nich pójdzie w górę. Na sesji Paweł Zdunek, sołtys Leszczan i kontrkandydat Edyty Niezgody w ostatnich wyborach poruszył kwestię zakupu wozu strażackiego dla miejscowych druhów, bo poprzedni zezłomowano. – To decyzja rady, ale pojazd służyłby tylko do przewozu strażaków na uroczystości, bo oprócz jednej osoby nikt z tej jednostki nie ma uprawnień do udziału w akcjach – oznajmiła gospodarz gminy Żmudź, zwracając uwagę, że w gminnych uroczystościach reprezentacji OSP Leszczany też brakuje.

W ciągu niespełna dwóch tygodni Rada Gminy Żmudź zebrała się dwukrotnie. Na pierwszym z tych posiedzeń zaprzysiężono nowego radnego **- Marcina Rakowieckiego** (w kwietniowych wyborach kandydował na radnego z KWW **Edyty Niezgody**). Do zmiany w składzie rady gminy doszło z powodu śmierci radnej **Beaty Fronc** (zmarła w lipcu br.). Po ogłoszeniu przez komisarza wyborczego w Chełmie wyborów uzupełniających okazało się, że M. Rakowiecki kandydował w nich jako jedyny, dlatego mandat radnego przypadł mu bez przeprowadzania głosowania. 12 listopada br. Rada Gminy Żmudź zebrała się już w zmienionym składzie, a najważniejsze punkty sesji dotyczyły uchwalenia przyszłorocznych podatków. Radni już na komisjach wydyskutowali konsensus w sprawie poszczególnych stawek, ale jednomyślności nie było. Najwięcej emocji wzbudza zawsze podatek rolny. Podstawą do jego ustalenia jest ogłaszana, co roku przez Główny Urząd Statystyczny średnia cena skupu żyta. W tym roku to 86,34 zł za kwintal. Radni gminy Żmudź postanowili, że podstawę tę obniżą do 83 zł i ta kwota posłuży do obliczenia podatku rolnego w 2025 r. (w tym roku podstawa do obliczenia podatku rolnego była niższa i wynosiła 74,05 zł). Radni nie byli jednak w tej sprawie jednogłośni - za taką stawką głosowało 6 radnych (**Halina Biela**, **Barbara Dzikowska, Jolanta Głaz**, **Marcin Magier**, **Damian Michalczuk**, M. Rakowiecki), a 5 wstrzymało się od głosu (**Józef Chwała**, **Krzysztof Gawrjołek**, **Małgorzata Olszewska**, **Katarzyna Radziewicz**, **Elżbieta Wagner**).

Nie tylko żmudzcy rolnicy zapłacą w 2025 r. wyższy podatek, ale także przedsiębiorcy. Stawka podatku od budynków związanych z prowadzeniem działalności gospodarczej z tegorocznej 33,10 zł wzrośnie do 34 zł za m kw. Za to na tym samym poziomie pozostaje podatek od budynków mieszkalnych - 1,15 zł za m kw. Za uchwałą w sprawie stawek podatku od nieruchomości głosowało 10 radnych, tylko radna M. Olszewska wstrzymała się od głosu. O 200 zł (w porównaniu z tym rokiem) wzrosną też stawki podatku za każdy z wymienionych w uchwale środek transportowy.

Co z wozem dla druhów z Leszczan?

Paweł Zdunek, sołtys Leszczan i działacz OSP, który w ostatnich wyborach rywalizował z **Edytą Niezgodą** o fotel wójta gminy Żmudź, poruszył na sesji m.in. temat wozu strażackiego dla miejscowej jednostki.

- Wóz od nas był zabrany i sprzedany (a konkretnie zezłomowany – przyp. red.), więc chciałem zapytać, czy te pieniądze ze sprzedaży będzie można przeznaczyć na zakup używanego wozu strażackiego? – pytał sołtys Zdunek. – Mieszkańcy sołectwa na ten cel przeznaczyli cały fundusz sołecki i pytają, czy będzie można do tego dołożyć pieniądze ze sprzedaży starego wozu strażackiego.

Wójt Niezgoda oznajmiła, że będzie musiała o tym zdecydować rada gminy, ale zanim powiedziała, co o tym myśli, nawiązała do uczestnictwa i zaangażowania druhów w gminne obchody z okazji Narodowego Święta Niepodległości. Przypomniała, że druhowie z Dryszczowa, Klesztowa i Żmudzi „pięknie reprezentowali" na uroczystości swoje jednostki, a strażackiej reprezentacji z Leszczan nie było. Sołtys Zdunek odpowiedział, że za wszystkich nie może odpowiadać.

- Panie sołtysie, po raz kolejny była taka sytuacja – stwierdziła wójt Niezgoda. – W kwestii dołożenia pieniędzy do zakupu wozu to my nie możemy sobie o tym zdecydować samodzielnie, tylko to decyzja rady. Mówimy tu o pojeździe, który będzie służył ewentualnie do przemieszczania się ochotników-strażaków na zawody strażackie czy inne tego typu przedsięwzięcia, bo na pewno nie do akcji, ponieważ panowie nie macie do udziału w nich uprawnień. Tylko jedna osoba z Leszczan ma takie uprawnienia. Panowie potrzebujecie wozu, aby się przemieścić na uroczystości i chcielibyśmy, abyście rzeczywiście w nich uczestniczyli. Przed nami dyskusja nad budżetem i w rękach rady decyzja, czy dofinansować pojazd oprócz tego, co zabezpieczyli Państwo z funduszu sołeckiego.

Jeden z sołtysów zapytał, ile kosztuje utrzymanie wozu strażackiego, a gdy skarbnik gminy Żmudź wyliczyła, że w grę wchodzi ubezpieczenie, remonty, przeglądy, paliwo, stwierdził, iż nie rozumie po co „brać samochód, raz nim wyjechać i go trzymać". **(mo)**

GMINA KAMIEŃ. Sesja o podatkach i wiatrakach

Daniny prawie po staremu. Zielone światło dla wiatraków

Radni gminy Kamień przyjęli stawki podatków na 2025 r., starając się, aby mieszkańcy nie dostali mocno po kieszeni. Podatek rolny pozostaje bez zmian i wciąż obowiązuje zwolnienie z podatku za budynki mieszkalne. Radni dali zielone światło elektrowniom wiatrowym, przyjmując stosowną uchwałę intencyjną.

Głosowania nad stawkami podatków na 2025 r. przebiegły szybko i rzeczowo, bo przedyskutowano je wcześniej na komisjach. W każdej gminie podstawą do ustalenia podatku rolnego jest ogłaszana co roku przez Główny Urząd Statystyczny średnia cena skupu żyta. W tym roku to 86,34 zł za kwintal. Radni gminy Kamień postanowili, że także i w tym roku podstawę tę obniżą do 70 zł i ta kwota posłuży do obliczenia podatku dla miejscowych rolników. Oznacza to, że podatek rolny w 2025 r. w gminie Kamień wyniesie 175 zł za hektar przeliczeniowy, czyli tyle samo, ile w 2024 r. Podobnie wygląda sytuacja ze stawkami podatku od środków transportowych.

- Po burzliwej dyskusji na komisji radni uznali, że stawki podatku od środków transportowych, które są u nas zarejestrowane i są w posiadaniu mieszkańców naszej gminy pozostaną na tym samym poziomie - stwierdził na sesji **Dariusz Stocki**, wójt gminy Kamień. - Z kolei w przypadku tych środków transportowych, które nie są u nas zarejestrowane podnosimy stawki podatku o 2,7 procent. Przez dwa lata nie ma już u nas wzrostu stawek podatku od środków transportowych.

Mieszkańcy gminy Kamień od wielu lat nie płacą podatku od budynków mieszkalnych i w 2025 r. też tak będzie. Z kolei podatek od budynków związanych z prowadzeniem działalności gospodarczej oraz od budynków mieszkalnych lub ich części zajętych na prowadzenie działalności gospodarczej wyniesie 28 zł za m kw (o 1 zł więcej niż w 2024 r.).

Zielone światło dla wiatraków

Radni gminy Kamień jednogłośnie przyjęli uchwałę o przystąpieniu do sporządzenia miejscowego planu zagospodarowania przestrzennego dla fragmentów obrębów Ignatów, Ignatów Kolonia, Józefin, Kamień, Kamień Kolonia oraz Strachosław, dopuszczającego lokalizacje instalacji odnawialnych źródeł energii, w tym elektrowni wiatrowych (chodzi o 4 wiatraki), wraz z infrastrukturą towarzyszącą. Celem procedury planistycznej będzie też ustalenie przeznaczenia dla poszczególnych terenów zlokalizowanych w granicach planu oraz ustalenie dopuszczalnych poziomów ochrony akustycznej dla terenów zabudowy podlegających takiej ochronie. Powierzchnia opracowania wynosi około 776 ha. O rozpoczęcie procedury planistycznej wnioskowało dwóch prywatnych inwestorów. Maksymalna wysokość elektrowni wiatrowych to 250 metrów, a maksymalna średnica wirnika wraz z łopatami to 180 metrów. Gospodarz gminy Kamień oznajmił, że jest to uchwała intencyjna, a właściwa zostanie podjęta po uzyskaniu szeregu niezbędnych dokumentów.

Radni jednomyślnie zgodzili się na przedłużenie dzierżawy zbiornika wodnego w Natalinie stowarzyszeniu „Pirania", które jako jedyne złożyło do gminy wniosek w tej sprawie, a któremu kończy się trzyletnia umowa na dotychczasową dzierżawę tego obiektu.

Próg niezgody

Jedna z radnych poprosiła w imieniu mieszkańców o przesunięcie progu zwalniającego w Mołodytunie. Chodzi o jeden z dwóch spowalniaczy zamontowanych tam na prośbę ludzi w 2021 r.

- Aby przesunąć próg trzeba zmienić organizację ruchu, a to kosztuje około czterech tysięcy złotych - stwierdził wójt Stocki. - Wolałbym już zdemontować ten próg, bo gdy go przeniesiemy, to zaraz przyjdzie ktoś, kto znowu będzie chciał przesuwać spowalniacz w inne miejsce.

Ostatecznie radni uznali, że skoro montaż progu opłacono z funduszu sołeckiego, to z tego samego źródła należy sfinansować jego przesunięcie, a za ewentualny demontaż powinna zapłacić gmina. To ostatnie byłoby możliwe dopiero z przyszłorocznego budżetu. Mieszkańcy Mołodutyna mają sami podjąć decyzję w tej sprawie.

Na zakończenie sesji wójt Stocki poinformował o oddaniu do użytku wyremontowanej świetlicy w Kamieniu, doposażeniu placu zabaw przy zbiorniku w Natalinie i nowych nakładkach asfaltowych na następujących odcinkach: łączniku Koczów - Haliczany, ulicach Klonowa, Spokojna i Sportowa w Kamieniu, łączniku w Kamieniu Kolonii pomiędzy drogą gminną a powiatową, drodze łączącej Rudolfin z Majdanem Pławanickim, a także drodze w Pławanicach i Pławanicach Kolonii. Wójt mówił też o zaawansowanych pracach przy budowie sieci wodociągowej i kanalizacyjnej. Zwrócił też uwagę na porozumienie zawarte z Cukrownią Krasnystaw i pozyskanych za symboliczną złotówkę 400 tonach żużlu. Gmina ponosi koszty transportu żużlu, który trafia na gminne drogi gruntowe tam, gdzie pryzmowane są buraki. **(mo)**

GMINA KAMIEŃ. Bez dostępu do sieci tylko pojedyncze gospodarstwa

Zwodociągowani prawie w stu procentach

W gminie Kamień trwa rozbudowa sieci wodociągowej i kanalizacyjnej. Po zakończeniu tej inwestycji gmina będzie prawie w stu procentach zwodociągowana, a bez dostępu do sieci pozostanie tylko kilka pojedynczych gospodarstw.

Prace przy rozbudowie sieci wodociągowej i kanalizacyjnej w gminie Kamień są zaawansowane. Sieć wodociągowa zostanie wybudowana w miejscowościach: Kamień, Natalin i Strachosław, a kanalizacyjna zostanie rozbudowana w Kamieniu przy ulicy Jagodowej, Malinowej i Poziomkowej. Z kolei, przy dwóch nowoprojektowanych ulicach w Kamieniu, bocznych ul. Diamentowej, zostanie wybudowana zarówno sieć wodociągowa, jak i kanalizacyjna. Wartość tej inwestycji to 1 223 075 zł, z czego 1 161 921 zł to dotacja pozyskana przez gminę.

- Po zakończeniu tej inwestycji, praktycznie tam, gdzie jest w miarę zwarta zabudowa gospodarstw nasi mieszkańcy mają dostęp do wodociągu - mówi **Dariusz Stocki**, wójt gminy Kamień. - Na terenie gminy pozostaje jedynie kilka pojedynczych zabudowań rozproszonych w terenie i znacznie oddalonych od siebie, w tym momencie budowa do nich sieci wodociągowej jest zbyt kosztowna.

(mo)

eprasa.pl acaeda5654

GMINA RUDA-HUTA. Z sesji w gminie

Podatki przyklepane

Na ostatniej sesji (13 listopada) radni gminy Ruda-Huta ustalili wysokość stawek podatków na przyszły rok. Nieco więcej mieszkańcy zapłacą za nieruchomości i grunty rolne.

W tym roku ogłoszona przez GUS średnia cena skupu żyta, będąca podstawą do naliczania podatku rolnego to 86,34 zł za 1 dt (rok temu było to 89,63 zł). Samorządy mają prawo tę stawkę obniżyć i Ruda-Huta skorzystała z tej możliwości, proponując nieznacznie niższą kwotę, bo na poziomie 84,34 zł. A to oznacza, że podatek rolny od hektara przeliczeniowego wyniesie w przyszłym roku 210,85 zł (było 207,35 gr.). Teren gminy Ruda-Huta to głównie słabe gleby. Tych I i II klasy nie ma tu wcale, a właściciele gruntów o V i VI klasie są zwolnieni z podatku. Szacunkowo dochody gminy z tytułu podatku rolnego w 2025 r. wyniosą ok. 725 tys. zł i będą wyższe o tegorocznych o 12,6 tys. zł.

Określona przez GUS średnia cena sprzedaży drewna, będąca podstawą do określenia wysokości podatku leśnego, to w tym roku 277,35 za m sześc. Radni zgodzili się, aby jej nie obniżać, co oznacza, że podatek od 1 ha lasu wyniesie 61 zł. W 2024 r. było to 72 zł, więc wpływy do budżetu z tego tytułu będą niższe o ok. 18,6 tys. zł. Średnio o 6 proc. wzrosną podatki od środków transportowych. Zmienią się także stawki podatku od nieruchomości.

Jak tłumaczy wójt Rudy-Huty **Jarosław Walczuk**, kalkulując propozycje stawek wzięto pod uwagę wskaźnik inflacji i przeanalizowano wysokość podatków obowiązujących w gminach powiatu chełmskiego i sąsiedniej gminie Wola Uhruska, w powiecie włodawskim. - Z tego porównania wyszło, że nasze opłaty są jednymi z niższych, więc postanowiliśmy je nieco „podciągnąć" do poziomu gmin sąsiednich. W niektórych przypadkach zdecydowaliśmy się zaproponować stawki maksymalne, bo jak wiadomo wysokość podatków wpływa na wysokość subwencji. Nie będzie to jednak wielką szkodą dla mieszkańców. Maksymalną stawkę zastosowaliśmy np. w przypadku gruntów niezabudowanych, objętych rewitalizacją, których u nas nie ma – wyjaśnia wójt.

Podatek od budynków mieszkalnych wyniesie 1,10 zł od mkw. powierzchni użytkowej (było 0,95 zł).; od budynków związanych z prowadzeniem działalności gospodarczej - 28,34 zł od mkw. (było 24,64 zł mkw.); od budynków związanych ze świadczeniem usług zdrowotnych - 6,95 zł od mkw. (stawka maksymalna; było 5,13 zł); od pozostałych budynków - 7,20 zł (było 6,15 zł).

Podatek od gruntów, związanych z prowadzeniem działalności gospodarczej wyniesie od nowego roku - 1,15 zł od mkw. (było 0,85 zł od mkw.); od gruntów pod wodami powierzchniowym - 6,84 zł (stawka maksymalna, było - 5,10 zł); od pozostałych gruntów - 0,45 (było 0,28 zł); od gruntów niezabudowanych objętych obszarem rewitalizacji - 4,51 zł (stawka maksymalna, było 3,20 zł). Wg szacunków urzędników w przyszłym roku wpływy z tytułu podatku od nieruchomości wzrosną o 141 359 zł.

Współpraca się opłaca

Na sesji radni przyjęli także dwie uchwały dotyczące współpracy z Gminą Chełm. W związku z tym, że część dzieci z Leśniczówki i Gotówki uczęszcza do SP w Okszowie, powierzono gminie Chełm realizację zadania publicznego z zakresu oświaty, dzięki czemu dzieci te będą mieć zapewniony bezpłatny transport i opiekę w czasie dowozu do szkoły. Jak zapewniał wójt, nie będzie to powodować skutków finansowych dla gminy Ruda-Huta. Druga z uchwał dotyczyła powierzenia gminie Chełm organizacji publicznego transportu zbiorowego. To odpowiedź na głosy mieszkańców Gotówki, którzy zgłaszali potrzebę wprowadzenia przejazdów, a gmina Chełm wystąpiła z propozycją uruchomienia linii na trasie Okszów-Kolonia-Gotówka-Srebrzyszcze-Koza Gotówka-Okszów Kolonia.

Choroba niebieskiego języka

Podczas sesji poruszono także kilka tematów z zakresu ochrony zwierząt hodowlanych. **Katarzyna Pikor-Bojarczuk** z Powiatowego Inspektoratu Weterynarii w Chełmie mówiła m.in. o chorobie niebieskiego języka (BTV). W związku z dynamiczną sytuacją epidemiologiczną w Europie służby weterynaryjne proszą o zwrócenie szczególnej uwagi na objawy chorobowe, mogące wystąpić u bydła, owiec i kóz.

- Choroba niebieskiego języka jest zakaźną chorobą przeżuwaczy, zarówno domowych jak i dzikich. Chorują na nią bydło, owce i kozy, ale także sarny czy jelenie. Zwierzęta nie zarażają się bezpośrednio od siebie, a jedynie poprzez owady kłująco-ssące, np. komary. Choroba nie przenosi się na ludzi, ale podlega obowiązkowi zwalczania z urzędu. Do objawów należy np. gorączka, slinienie, zaczerwienienie błon śluzowych i języka, owrzodzenie opuszki zębowej, zapalenie koronki racic. U kóz i owiec objawy są silniej wyrażone. Można zauważyć m.in. stan zapalny jamy ustnej, przekrwienie, obrzęk głowy, sinicę warg i języka, stąd też nazwa. Jak w przypadku każdej zakaźnej choroby zwierząt, istnieje obowiązek poinformowania lekarza opiekującego się stadem bądź powiatowego lekarza weterynarii. Jeśli chodzi o terytorium Polski i nasz region, sytuacja jest spokojna, ale jak w przypadku każdej choroby zakaźnej może się to zmienić. Proszę obserwować swoje zwierzęta i nie nabywać zwierząt z nieznanych źródeł. U bydła choroba rozwija się bardzo długo, długo nie daje objawów – mówiła przedstawicielka PIW.

Radni interpelują

Na sesji wrócił temat poprawy bezpieczeństwa na drodze powiatowej Chełm-Rudka. W tej sprawie wielokrotnie, ale jak widać skutecznie, głos zabierał radny **Bogdan Sawicki**. Przy drodze ustawiono niedawno znak, ograniczający tonaż poruszających się nią pojazdów do 8 ton.

- Żeby ten znak się pojawił, niektórzy ludzie musieli dołożyć swojego zaangażowania – mówił radny, dziękując „siostrom i braciom" z chełmskiej komendy policji, Starostwu Powiatowemu w Chełmie i lokalnej prasie.

Głos zabrała także radna **Leokadia Walczuk**. Zwracała uwagę, by podczas następnych konwentów samorządowych, korzystając z obecności posłów i senatorów, poruszyć temat wykluczenia komunikacyjnego mieszkańców wsi.

- Od jakiegoś czasu praktycznie cała Polska ma problemy z dojazdem. Nie dotyczy to tych, co mają własne samochody, ale pozostałych już tak. Ci, co nie posiadają samochodów mają problemy z dojazdem do lekarza i wszędzie indziej, a teraz zakłada się następne wykluczenie, bo starsze samochody nie będą mogły wjechać do miast powyżej 100 tys. mieszkańców. Nie wiem czemu ma to służyć? Można też nie korzystać z samolotów, a chętni wszyscy latają. Niech politycy zwrócą na to uwagę, a nie mają pretensje, że wieś głosuje jak głosuje. Jak ma głosować, skoro coraz bardziej się ją wyklucza? – zauważyła radna. **(w)**

OGŁOSZENIE WÓJTA GMINY WOLA UHRUSKA

z dnia 15 listopada 2024 r.
o przystąpieniu do sporządzania Planu Ogólnego Gminy Wola Uhruska

Na podstawie art. 13i ust. 3 pkt 1 ustawy z dnia 27 marca 2003 r. o planowaniu i zagospodarowaniu przestrzennym (Dz. U. z 2024 r. poz. 1130) oraz art. 39 ust. 1 w związku z art. 46 ust. 1 pkt. 1 i art. 54 ust. 2 i 3 ustawy z dnia 3 października 2008 r. o udostępnianiu informacji o środowisku i jego ochronie, udziale społeczeństwa w ochronie środowiska oraz ocenach oddziaływania na środowisko (Dz. U. z 2024 r. poz. 1112) **zawiadamiam o podjęciu uchwały nr VI/33/2024 Rady Gminy Wola Uhruska z dnia 7 listopada 2024 r. w sprawie przystąpienia do sporządzenia Planu Ogólnego Gminy Wola Uhruska.**

Granicami obszaru objętego Planem Ogólnym są granice administracyjne Gminy Wola Uhruska z wyłączeniem terenów zamkniętych innych niż ustanowione przez właściwego ministra do spraw transportu.

Zainteresowani mogą składać wnioski do projektu planu ogólnego oraz do prognozy oddziaływania na środowisko w terminie od dnia 19 listopada 2024 r. do dnia 18 grudnia 2024 r.

Wnioski należy składać wyłącznie na formularzu zgodnie z Rozporządzeniem Ministra Rozwoju i Technologii w sprawie wzoru formularza pisma dotyczącego aktu planowania przestrzennego (Dz. U. z 2023 r. poz. 2509).

Formularz wraz z instrukcją wypełniania dostępny jest na stronie internetowej Ministerstwa Rozwoju i Technologii https://www.gov.pl/web/rozwoj-technologia/formularz-pisma-dotyczacego-aktu-planowania-przestrzennego oraz w Biuletynie Informacji Publicznej Urzędu Gminy Wola Uhruska pod adresem: **https://ugwolauhruska.bip.lubelskie.pl/ [Planowanie przestrzenne/Plan ogólny].**

Składający wniosek zobowiązany jest podać swoje imię i nazwisko albo nazwę oraz adres zamieszkania albo siedziby oraz adres poczty elektronicznej, o ile taki posiada, a także wskazuje, czy jest właścicielem lub użytkownikiem wieczystym nieruchomości objętej wnioskiem, oraz może podać dodatkowe dane do kontaktu takie jak adres do korespondencji lub numer telefonu.

Wnioski na w/w formularzu należy składać do Wójta Gminy Wola Uhruska:

1) w formie papierowej osobiście lub listownie na adres: Urząd Gminy Wola Uhruska, ul. Parkowa 5, 22-230 Wola Uhruska, lub

2) w formie elektronicznej za pośrednictwem:

– elektronicznej skrzynki podawczej na platformie ePUAP: /gminawolauhruska/SkrytkaESP , lub

– e-Doręczeń – adres do e-Doręczeń: AE:PL-73310-72383-GSHUV-27, lub

– poczty elektronicznej na adres: wolauhruska@lubelskie.pl (*dla wniosków wysyłanych pocztą elektroniczną wymagane jest dołączenie do wiadomości pliku wniosku podpisanego elektronicznie profilem zaufanym lub podpisem kwalifikowanym albo pliku zawierającego skan wniosku papierowego opatrzonego własnoręcznym podpisem*).

Organem właściwym do rozpatrzenia wniosków jest Wójt Gminy Wola Uhruska.

Wójt Gminy Wola Uhruska
/-/ Jacek Kozyra

Klauzula informacyjna dotycząca przetwarzania danych osobowych w związku z procedurą planistyczną sporządzania Planu ogólnego Gminy Wola Uhruska.

1. Administratorem danych osobowych jest Wójt Gminy Wola Uhruska, ul. Parkowa 5, 22-230 Wola Uhruska.
2. W sprawach z zakresu ochrony danych osobowych mogą Państwo kontaktować się z Inspektorem Ochrony Danych pod adresem e-mail: inspektor@cbi24.pl. lub pisemnie na adres siedziby Administratora.
3. Dane osobowe będą przetwarzane w celu sporządzenia Planu ogólnego Gminy Wola Uhruska i związaną z tym procedurą planistyczną. Podstawą prawną przetwarzania jest art. 6 ust. 1 lit. c ogólnego rozporządzenia o ochronie danych osobowych z dnia 27 kwietnia 2016 r. (RODO) oraz ustawa z dnia 27 marca 2003 r. o planowaniu i zagospodarowaniu przestrzennym – w szczególności art. 13i.
4. Zgodnie z jednolitym rzeczowym wykazem akt niniejsze materiały są przechowywane 25 lat od roku następnego po zakończeniu sprawy, a następnie zostaną przekazane do Archiwum Państwowego, gdzie będą przechowywane wieczyście.
5. Odbiorcami danych osobowych jest Wójt Gminy Wola Uhruska i podmioty uprawnione do uzyskania danych osobowych na podstawie przepisów prawa lub zawartej umowy powierzenia przetwarzania danych z administratorem.
6. Składającemu przysługuje, na zasadach przewidzianych w RODO, prawo: żądania dostępu do swoich danych osobowych oraz prawo ich sprostowania; żądania ograniczenia przetwarzania, wniesienia skargi do Prezesa Urzędu Ochrony Danych Osobowych.
7. Podanie danych osobowych jest obowiązkowe, gdyż wynika to z przepisu prawa; odmowa podania danych osobowych będzie skutkowała pozostawieniem sprawy bez rozpoznania.
8. W przypadku żądania informacji o źródle danych, prawo to podlega ograniczeniu, jeżeli wpływa na ochronę praw i wolności osoby, od której dane pozyskano – art. 8a ust. 1 ww. ustawy.

OGŁOSZENIE WÓJTA GMINY CHEŁM

o przeprowadzeniu konsultacji społecznych projektu miejscowego planu zagospodarowania przestrzennego gminy Chełm dla terenów elektrowni słonecznej w obrębie ewidencyjnym Staw

Na podstawie art. 17 pkt 11 ustawy z dnia 27 marca 2003 roku o planowaniu i zagospodarowaniu przestrzennym (Dz. U. z 2024 r. poz. 1130), a także stosownie do Uchwały Rady Gminy Chełm Nr LXXII/677/2023 z dnia 28 grudnia 2023 roku w sprawie przystąpienia do sporządzenia miejscowego planu zagospodarowania przestrzennego gminy Chełm dla terenów elektrowni słonecznej w obrębie ewidencyjnym Staw, zawiadamiam o przeprowadzeniu konsultacji społecznych projektu miejscowego planu zagospodarowania przestrzennego Gminy Chełm dla terenów elektrowni słonecznej w obrębie ewidencyjnym Staw. Konsultacje prowadzone będą w dniach od 19 listopada do 17 grudnia 2024 r. w formie zbierania uwag do projektu, spotkania otwartego oraz dyżurów projektanta.

Projekt miejscowego planu wraz z prognozą oddziaływania na środowisko udostępniony będzie w czasie trwania konsultacji w siedzibie Urzędu Gminy, na stronie internetowej Gminy Chełm: https://www.gminachelm.pl/mieszkancy/konsultacje-spoleczne oraz na BIP Urzędu Gminy Chełm: https://ugchelm.bip.lubelskie.pl/ w zakładce planowanie przestrzenne/ogłoszenia.

Uwagi do projektu miejscowego planu należy składać w terminie od 19 listopada do 17 grudnia 2024 r. na piśmie w postaci papierowej (na adres: Urząd Gminy Chełm, ul. Gminna 18, 22-100 Chełm) lub elektronicznej, w tym za pomocą środków komunikacji elektronicznej, w szczególności poczty elektronicznej (na adres: sekretariat@gminachelm.pl) lub poprzez ePUAP, na formularzu pisma dotyczącego aktu planowania przestrzennego dostępnym na stronie BIP Urzędu Gminy Chełm w zakładce planowanie przestrzenne/druki wniosków i pism, a także na stronie https://www.gov.pl/web/rozwoj-technologia/formularz-pisma-dotyczacego-aktu-planowania-przestrzennego. Składający uwagę zobowiązany jest podać swoje imię i nazwisko albo nazwę oraz adres zamieszkania albo siedziby oraz adres poczty elektronicznej, o ile posiada, a także wskazać, czy jest właścicielem lub użytkownikiem wieczystym nieruchomości objętej uwagą, oraz może podać dodatkowe dane do kontaktu, takie jak adres do korespondencji lub numer telefonu.

Spotkanie otwarte, poprzedzone prezentacją projektu miejscowego planu, odbędzie się w dniu 6 grudnia 2024 r. w siedzibie Urzędu Gminy Chełm o godz. 16.00.

Dyżury projektanta odbywać się będą w dniach 22 listopada i 9 grudnia 2024 r., w godzinach 15:30 - 16:30, w Urzędzie Gminy Chełm (pokój nr 10 w budynku GOPS).

Wójt Gminy Chełm

Prezydent Miasta Chełm informuje

Prezydent Miasta Chełm informuje, że na tablicy ogłoszeń Urzędu Miasta Chełm przy ul. Lubelskiej 65 oraz na stronie internetowej https://umchelm.bip.lubelskie.pl/index.php?id=55 został podany do publicznej wiadomości (na okres 21 dni począwszy od 18 listopada 2024 r.) wykaz nr 6 nieruchomości przeznaczonej do sprzedaży na rzecz użytkownika wieczystego na podstawie art. 198g ustawy z dnia 21 sierpnia 1997 roku o gospodarce nieruchomościami (Dz. U. z 2024 r., poz. 1145 z późn. zm.), obejmujący nieruchomość stanowiącą własność Skarbu Państwa, położoną w Chełmie przy ul. Wojsławickiej 29.

W terminie 6 tygodni od dnia wywieszenia wykazu, osoby zainteresowane, którym przysługuje pierwszeństwo w nabyciu nieruchomości na podstawie art. 34 ust. 1 pkt 1 i 2 ustawy z 21.08.1997 r. o gospodarce nieruchomościami (Dz. U. z 2024 r., poz. 1145 z późn. zm.) mogą składać wnioski w sprawie nabycia nieruchomości.

GMINA BIAŁOPOLE

Zmiany w urzędzie

Zmiany personalne w urzędzie gminy Białopole. Po wielu trudach udało się wybrać sekretarza. Stanowisko objęła Elżbieta Waleczek, która przez wiele lat pracowała w chełmskim magistracie.

Pierwszy konkurs na sekretarza gminy został unieważniony z powodu braku chętnych. Do drugiego zgłosiły się cztery osoby, z czego trzy spełniły wymogi formalne. Komisja konkursowa wybrała **Elżbietę Waleczek**, która przez lata była inspektorem w chełmskim urzędzie, a po zmianach władzy w magistracie przeszła do gminy Werbkowice w pow. hrubieszowskim na stanowisko zastępcy wójta.

„Kandydatka wykazała się doskonałą znajomością struktur i procedur administracji samorządowej oraz przepisów prawa kluczowych dla funkcji sekretarza gminy" - czytamy w informacji o wynikach naboru.

Oficjalnego przedstawienia nowej sekretarz dokonała na ostatniej sesji gm. Białopole wójt **Aneta Radomska**.

- Myślę, że to człowiek z dużym doświadczeniem samorządowym - podkreśliła wójt. **(p)**

eprasa.pl acaeda5654

GMINA CHEŁM. Staw - historia zatoczyła koło

10 listopada w Szkole Podstawowej w Stawie odbyła się uroczystość nadania imienia Marszałka Józefa Piłsudskiego tej placówce oraz przekazania sztandaru. Z historii szkoły wiadomo, że imię Marszałka Józefa Piłsudskiego zostało szkole formalnie nadane już 15 maja 1935 roku uchwałą podjętą przez ówczesną Radę Gminną w Stawie, jednak nie używano go po II wojnie światowej. Dopiero na wniosek Rady Pedagogicznej, Rady Rodziców oraz Samorządu Uczniowskiego Rada Gminy Chełm uchwałą z dnia 25 sierpnia 2023 roku postanowiła, że począwszy od dnia 1 kwietnia 2024 roku nazwa szkoły otrzymuje brzmienie: Szkoła Podstawowa w Stawie imienia Marszałka Józefa Piłsudskiego.

Uroczystość rozpoczęła się mszą świętą w Kościele Parafialnym pw. NMP Królowej Polski w Stawie, koncelebrowaną przez księży kanoników Wojciecha Jaroszyńskiego, Ryszarda Drozda oraz Wiesława Oleszka, podczas której dokonano poświęcenia nowego sztandaru. Następnie odbył się przemarsz do szkoły, który poprowadziła Orkiestra Reprezentacyjna Związku Piłsudczyków Rzeczpospolitej Polskiej Oddział w Lublinie pod kierunkiem kapelmistrza majora Piotra Gierulskiego.

Po przybyciu wszystkich na dziedziniec szkoły nastąpiło odsłonięcie tablicy pamiątkowej, na której widnieją słowa wypowiedziane przez Józefa Piłsudskiego:

Być zwyciężonym i nie ulec to zwycięstwo.
Zwyciężyć i spocząć na laurach to klęska.

Następnie wszyscy udali się do sali gimnastycznej. Po wprowadzeniu pocztów sztandarowych oraz odśpiewaniu „Mazurka Dąbrowskiego" głos zabrał Dariusz Mielniczuk - Dyrektor Szkoły Podstawowej im. Marszałka Józefa Piłsudskiego w Stawie, który przywitał gości, przyjaciół szkoły, rodziców oraz całą społeczność szkolną. Obecni byli m.in.: dr Krzysztof Grabczuk - Poseł na Sejm RP, prof. dr hab. Józef Zając - Senator RP, Wiesław Kociuba - Wójt Gminy Chełm, Leszek Kalinowski - Generał Dywizji Związku Piłsudczyków RP oraz przedstawiciele Związku Piłsudczyków, Teresa Mościcka - Dyrektor Delegatury Kuratorium Oświaty w Chełmie, Andrzej Oleksiejuk - Przewodniczący Rady Gminy Chełm oraz radni Gminy Chełm, Artur Kubacki - zastępca Wójta Rady Gminy Chełm wraz z dyrektorami wydziałów Gminy Chełm i jednostek organizacyjnych, dr Beata Fałda - Rektor PANS w Chełmie, Edyta Szymczyk - Dyrektor ZSCKR w Okszowie, Jolanta Krop - Dyrektor Biura Obsługi Szkół Gminy Chełm, dyrektorzy szkół z terenu Gminy Chełm, przedstawiciele związków zawodowych, emerytowani nauczyciele SP w Stawie, Komendant i strażacy OSP w Stawie, przedstawiciele Chełmskiego Stowarzyszenia Miłośników Koni i Kawalerii Polskiej, Koła Gospodyń Wiejskich ze Stawu, Paryps, Krobonoszy i Ochoży, sołtysi, rodzice oraz darczyńcy.

Kolejnym punktem było odczytanie przez Przewodniczącego Rady Gminy Chełm Uchwały o Nadaniu Szkole Podstawowej w Stawie imienia Marszałka Józefa Piłsudskiego, a następnie Aktu Nadania Imienia przez Wójta Gminy.

W dalszej części uroczystości miała miejsce ceremonia przekazania Sztandaru. Poczet Rady Rodziców przekazał go dyrektorowi szkoły, który podziękował za niezwykle cenny dar, zapewniając jednocześnie, że będzie on symbolem wartości, które są fundamentem funkcjonowania szkoły oraz najważniejszym jej symbolem. Doniosłym momentem było wręczenie uczniom przez Generała Leszka Kalinowskiego czapek Legionistów. Otrzymany od Rady Rodziców Sztandar dyrektor szkoły przekazał uczniom ze słowami „(...) Otaczajcie go czcią i szacunkiem. (...) Niech prowadzi Was ku lepszej przyszłości. Niech zawsze będzie symbolem Waszej godności i powinności uczniowskiej."

Po prezentacji Sztandaru przedstawiciele uczniów złożyli uroczyste ślubowanie, w którym zobowiązali się „…podążać drogą wartości Marszałka Józefa Piłsudskiego…" oraz „… być dobrym Polakiem, wiernym tradycji naszego kraju". Ważnym momentem było premierowe odśpiewanie hymnu szkoły, którego autorką tekstu jest Alicja Kierska, a muzykę skomponował Piotr Kierski. Po ceremonii pożegnania historycznego Sztandaru szkoły podstawowej odbyło się uroczyste wbicie gwoździ pamiątkowych w drzewiec nowego Sztandaru przez zaproszonych gości oraz darczyńców. Następnie miały miejsce wystąpienia okolicznościowe gości, podczas której Dariusz Mielniczuk i Wiesław Kociuba zostali odznaczeni Srebrnymi Krzyżami Związku Piłsudczyków RP.

Po części oficjalnej przyszedł czas na część artystyczną uczniów, montaż słowno-muzyczny, który bardzo obrazowo zaprezentował najważniejsze momenty z życia i działalności Józefa Piłsudskiego. Można było również usłyszeć piękne pieśni patriotyczne w wykonaniu szkolnego chóru. Z krótkim koncertem wystąpiła również Orkiestra Reprezentacyjna. Na zakończenie dyrektor szkoły serdecznie podziękował wszystkim za obecność na tak ważnym dla całej społeczności szkolnej wydarzeniu. Uczestnicy uroczystości, wychodząc ze szkoły, mogli degustować lokalne produkty przygotowane przez Koła Gospodyń Wiejskich ze Stawu, Paryps, Krobonoszy i Ochoży.

Z okazji tej doniosłej uroczystości zostały wydane dwie publikacje okolicznościowe: „Szkoła Podstawowa im. Marszałka Józefa Piłsudskiego w Stawie" autorstwa Zbigniewa Lubaszewskiego oraz „BIGOS - Bardzo Interesująca Gazetka o Szkole" zredagowana przez zespół nauczycieli szkoły.

eprasa.pl acaeda5654

Był znany w internecie, teraz zanotował udany debiut literacki

Światy lękowe Mateusza Grzeszczuka

Pochodzący z Chełma Mateusz Grzeszczuk, autor popularnego podcastu „Podróż bez paszportu" wydał debiutancką powieść. „Światy lękowe" - to dziennik, opisujący realia życia młodego człowieka, we współczesnym, pełnym informacji i bodźców świecie. Książka zbiera bardzo dobre recenzje.

Mateusz Grzeszczuk ukończył II Liceum Ogólnokształcące w Chełmie, a następnie studia dziennikarskie w Lublinie i europejskie w Warszawie. Współpracował z wieloma redakcjami (w Chełmie współtworzył portal chelmski.eu), pracował także jako marketingowiec i specjalista od PR. Dziś mieszka w Sulejówku pod Warszawą, ale regularnie bywa w Chełmie, odwiedzając najbliższych.

Przed czterema laty stworzył podcast „Podróż bez paszportu", który dorobił się licznego grona słuchaczy. Kanał Mateusza subskrybuje ponad 100 tys. widzów, a w ciągu miesiąca jego filmy słucha i ogląda ponad 300 tys. odbiorców. Do „Podróży bez paszportu" Mateusz zaprasza gości (uznane nazwiska z różnych dziedzin, m.in. geopolityki, reportażu, ekonomii, gospodarki), tworząc im przestrzeń do rozmów o świecie. Nie tylko tym bliskim i doskonale nam znanym. Zabiera słuchacza w odległe zakątki świata, udowadniając często, że chcemy czy nie, geopolityka rządzi życiem nas wszystkich. Poruszanych przez autora tematów próżno szukać w głównym nurcie informacji.

- Kocham reportaż, a zagadnienia geopolityczne zawsze mnie interesowały; sam słuchałem podobnych podcastów. Cztery lata temu, kiedy po wyborach prezydenckich na Białorusi wybuchły zamieszki, przeprowadziłem rozmowę z Kasią, koleżanką ze studiów, pochodzącą z Grodna. Ten materiał najpierw obejrzeli najbliżsi i znajomi, a z czasem trafił on do szerszego grona odbiorców i został dobrze przyjęty. Tak to się zaczęło... - wspomina Mateusz.

Początkowo publikował po 2-3 rozmowy w tygodniu, dziś to także 2-3, ale dziennie. Jak mówi, systematyczność w tej pracy jest bardzo ważna. Zależy mu także na tym, by to, co dostaje widz, miało wartość edukacyjną.

- „Podróż bez paszportu" to takie źródło wiedzy nieoczywistej. Cieszy mnie, że z mojej pracy korzystają studenci, przygotowując się do zajęć, czy wykładowcy, polecający ją jako uzupełnienie swoich zajęć. Dużą radość sprawiają mi też wiadomości od słuchaczy, którzy piszą, że moje podcasty są punktem wyjścia do dyskusji, np. dla ojca i syna, którym wcześniej trudno było znaleźć płaszczyznę do rozmów. To daje satysfakcję – przyznaje Mateusz.

„Światy lękowe" - debiutancka powieść Mateusza Grzeszczuka, która ukazała się niedawno, to pokłosie jego działalności w internecie. Duże zainteresowanie podcastem, umiejętność ciekawego i przystępnego dla odbiorcy opowiadania o świecie dostrzegła New Homers, platforma stworzona przez pisarza **Jakuba Żulczyka** i **Juliusza Strachotę**, która zaproponowała Mateuszowi wydanie książki.

„Światy Lękowe" to przewrotny dziennik czasów przebodźcowania. W obliczu chaosu współczesnego życia odnalezienie równowagi między pracą, relacjami a własnym ja staje się fundamentalnym wyzwaniem. Książka Mateusza ukazuje naszą codzienność jako zupełnie nowy chaos. Nie umiemy nad nim zapanować, bo nie wiemy wciąż z czym się mierzymy. W erze globalizacji różnice kulturowe i etyczne stają się źródłem konfliktów i wyzwań, które zmuszają nas do refleksji nad uniwersalnymi wartościami. Mateusz Grzeszczuk pokazuje, jak te zderzenia kształtują nasze życie i wybory" - czytamy na stronie wydawcy.

„Światy lękowe" to dziennik, będący splotem różnych gatunków literackich. Przez siedem dni czytelnik towarzyszy młodemu człowiekowi, pracującemu w świecie informacji i geopolityki; świecie pełnym absurdów, bólu, krwi, łez. Bohater próbuje zebrać myśli, poradzić sobie ze światem, jakoś go uporządkować.

- To zapis myśli, także moich, ale bohater, choć utożsamiany ze mną, jest postacią zmyśloną. Tyle samo w nim prawdy, ile fikcji. To książka dla tych, którzy chcieliby wiedzieć coś więcej o świecie; spojrzeć na niego z innej perspektywy. Myślę, że lektura może być zachętą do tego, aby nie czerpać wiedzy jedynie ze smartfona, zachętą do oderwania się od polaryzacji, którą często serwują nam media i skupienia się na tym, co ważne – mówi Mateusz.

Książka zbiera bardzo dobre recenzje. Określana jako wciągająca i nieoczywista. To prozatorski debiut, ale nie pierwsza próba literacka Mateusza. Jak sam przyznaje, uwielbia poezję. Dał temu wyraz także w „Światach lękowych". Już jako młody chłopak pisał wiersze, dziś - jak mówi - pisze je nadal, ale głównie do szuflady.

Książkę Mateusza Grzeszczuka można nabyć w księgarni internetowej na **www.swiatylekowe.pl**. **(w)**

Śpiewem przedstawiają historię

W Szkole Podstawowej w Żmudzi zorganizowano XXI Powiatowy Przegląd Pieśni Legionowych. Spotkanie uświetnili utalentowani wokalnie uczniowie podstawówek z powiatu chełmskiego. Wśród uczestników byli soliści i zespoły. Jury oceniało wykonawców w trzech kategoriach wiekowych. Najlepsi soliści, kat. klas I-III: 1. **Kornelia Mazurek** (SP Strupin Duży), 2. **Zuzanna Terepora** (SP Żółtańce); kat. klas IV-VI: 1. **Milena Pieczykolan** (SP Strupin Duży), 2. **Zuzanna Fituła** (SP Żmudź), 3. **Hanna Żuk** (SP Strachosław); kat. klas VII-VIII: 1. **Weronika Źrubek** (SP Żmudź), 2. **Aleksandra Pokraka** (SP Żmudź). Zwycięskie zespoły: kat. klas I-III: 1. „Śpiewające Nutki" (SP Żmudź), kat. klas IV-VI: 1. „Iskierki" (SP Dubienka), 2. Zespół Wokalny (SP Żmudź), kat. klas VII-VIII: 1. Zespół Wokalno-Instrumentalny (Zespół Szkolno-Przedszkolny w Dorohusku), 2. Zespół Wokalny (SP Żmudź). **(opr. mo)**

MALUCH TYGODNIA

Melania, ur.5 września 2024 r.

Galeria Dziecięca
POKUSA PRESTIGE
MiluKids
Największy wybór markowych zabawek
bruder playmobil
i wiele innych
ul. Okszowska 39
al. Żołnierzy 1 AWP (róg Lwowskiej)
Godziny otwarcia Galerii: pn-pt 9-17, sobota 9-15
Co pół roku LOSUJEMY WÓZEK
IMIĘ I NAZWISKO
ADRES
TELEFON
DATA PODPIS PRACOWNIKA SKLEPU
Już jeden kupon bierze udział w losowaniu

Małgorzata Cuper
Studio fotografii artystycznej
@m.cuperstudio m.cuperstudio@gmail.com
/m.cuperstudio +48 504 878 644
Rolnicza 46, 22-100 Chełm, Polska

eprasa.pl acaeda5654

Zdjęcia, opowieści, nagrody

Rozstrzygnięcie konkursu

ZABIERZ NOWY TYDZIEŃ NA WAKACJE!

W piątek, 15 listopada, w Chełmskiej Bibliotece Publicznej rozstrzygnęliśmy i podsumowaliśmy szósty konkurs „Zabierz Nowy Tydzień na wakacje". Przedstawiamy laureatów.

W kategorii *ZDJĘCIE* najwięcej głosów otrzymali:

Miejsce 1. **Karolina Anisiewicz**
Miejsce 2. **Agnieszka Krasnowska**
Miejsce 3. **Anna Kuryś**
Miejsce 4. **Elżbieta Szczółko**
Miejsce 5. **Dorota Wagner**

Wystąpienia w kategorii *PREZENTACJA* (w trakcie finału konkursu) oceniało jury w składzie:
Oto wyniki:

Miejsce 1. **Anna Berbecka**
Miejsce 2. **Katarzyna Manasterska**
Miejsce 3. **Agnieszka Krasnowska**
Miejsce 4. **Anna Kuryś**
Miejsce 5. **Iwona Petruk**
Miejsce 6. **Karolina Anisiewicz**

W czasie spotkania wylosowaliśmy również trzy z wszystkich nadesłanych kuponów głosujących na zdjęcia konkursowe. Nagrody otrzymali: **Marek Dyć**, **Irena Anisiewicz** oraz **Stanisława Dyć**.
Podczas imprezy finałowej można było degustować smaczne i zdrowe produkty Spółdzielni Mleczarskiej „Bieluch". Czas spotkania umiliła muzycznie Anna Bobruś. Organizatorzy dziękują wszystkim uczestnikom za udział a zwycięzcom serdecznie gratulujemy. Laureaci zostali obdarowani wspaniałymi nagrodami, szczególne podziękowania kierujemy do sponsorów za ich ufundowanie.

Partnerzy konkursu

SALON MEBLOWY
ul. Chemiczna 6
22-100 CHEŁM
www.mebleheban.com.pl
HEBAN family

DIAGNOMATIC by Pro-Project

ELEKTROMET Centrum Techniki Narzędziowej
ELEKTROMET
Chełm, ul. Żołnierzy I AWP 11

TERMOTOP
Hurtownia Hydrauliczna Chełm, ul. Hrubieszowska 54

Bank Spółdzielczy w Łęcznej
Rok założenia 1908 Grupa BPS
Oddział w Chełmie, ul. Lubelska 52

GALERIA DZIECIĘCA POKUSA
Galeria Dziecięca Pokusa
Chełm, ul. Okszowska 39

Iwona Szłapak AGENCJA UBEZPIECZENIOWA
Iwona Szłapak Agencja Ubezpieczeniowa
Chełm, ul. Starościńska 7

PERFUMERIA Basia
Perfumeria Basia
Chełm, ul, Lubelska 36

Biuro Usług Turystycznych Krystyna
Biuro Usług Turystycznych Krystyna
Chełm, ul. Lwowska 13A

Ośrodek Szkolenia KORONA
Leszek Kaluźniak
Chełm
ul. Lwowska 24a

Stachniuk SUPER OPTYK
Stachniuk SUPER OPTYK
Chełm, ul. Popiełuszki 7

METRO ul. Pijarska 5 Reklama

Bieluch

Warsztat Samochodowy
Stacja Kontroli Pojazdów
MELIX
Chełm
ul. Kolejowa 34-38

centrum
Centrum Akumulatorów i Klimatyzacji
Chełm, ul. Kolejowa 5

BHM UNIQUE INTERIORS

Werwa stowarzyszenie

eprasa.pl acaeda5654

GMINA KRASNYSTAW

Rodzinne Gniazdo tworzą od 10 lat

Od 10 lat organizują spotkania, warsztaty, koncerty. Za swoją dotychczasową działalność członkowie Stowarzyszenia Mieszkańców Małochwieja Małego „Rodzinne Gniazdo" odebrali właśnie liczne gratulacje i upominki.

10. urodziny „Rodzinnego Gniazda" świętowano w Wiejskim Domu Kultury w Małochwieju Małym. Okoliczności powstania i najważniejsze wydarzenia z życia Stowarzyszenia przypomniała prezes **Maria Kowalczyk**. Z dokonaniami „Rodzinnego Gniazda" uczestnicy uroczystości mogli się też zapoznać oglądając wystawę ze zdjęciami, dyplomami i kronikami, która towarzyszyła obchodom.

- Przez ostatnich 10 lat udało się zrobić dużo, ale nie byłoby tych osiągnięć bez pomocy wielu osób, instytucji i firm. Za wspieranie naszych działań wręczyliśmy 17 podziękowań, które trafiły m.in. do samorządowców i lokalnych przedsiębiorców - mówi prezes Kowalczyk. Członkowie stowarzyszenia dziękowali za współpracę m.in. staroście krasnostawskiemu **Januszowi Szpakowi**, obecnemu wójtowi gminy Krasnystaw **Wojciechowi Kowalczykowi** i byłej wójt **Edycie Gajowiak-Powroźnik**, dyrektor Gminnego Centrum Kultury w Siennicy Nadolnej **Dorocie Rybczyńskiej**, radczyni prawnej **Justynie Jelonek** i dyrektorowi SP w Małochwieju Dużym **Andrzejowi Jasionowskiemu**. W uroczystości wzięli też udział radni powiatowi **Krzysztof Gałan** i **Piotr Jelonek**, zastępca wójta gminy Krasnystaw **Andrzej Bąk** oraz radni gminy **Bernard Kyc**, **Leszek Szeniak** i **Mirosław Barbeć**. Jubileusz był też okazją do uhonorowania siedmiu najbardziej aktywnych członkiń stowarzyszenia. Podziękowania odebrały: **Bożena Lipińska**, **Elżbieta Wożakowska**, **Teresa Wiśniewska**, **Anna Kozorys**, **Jadwiga Nowicka**, **Anna Szymańska** i **Alicja Lewandowska**. Artystycznym prezentem dla jubilatów był występ zespołu „Sami Swoi" z miejscowości Zastawie Kolonia i Łany.

Stowarzyszenie Mieszkańców Małochwieja Małego „Rodzinne Gniazdo" powstało 22 czerwca 2014 roku z inicjatywy mieszkańców i rady sołeckiej. W ciągu 10 lat zrealizowało ponad 230 inicjatyw. Były to m.in. spotkania okolicznościowe, bale i zabawy, imprezy plenerowe, warsztaty, rajdy piesze i rowerowe, wyjazdy do kina i teatru oraz wycieczki krajowe i zagraniczne. **(kg)**

IZBICA. Jubileusz Strażackiej Orkiestry Dętej z Tarnogóry

Dmą już od 100 lat!

W Domu Kultury w Tarnogórze zorganizowano uroczyste obchody setnej rocznicy działalności tutejszej Strażackiej Orkiestry Dętej.

Strażacka Orkiestra Dęta w Tarnogórze powstała w 1924 roku i jest to jedna z najstarszych i najbardziej zasłużonych orkiestr w regionie. Przez całe stulecie, w różnym oczywiście składzie, towarzyszyła mieszkańcom powiatu krasnostawskiego w najważniejszych chwilach. Jej melodie rozbrzmiewały podczas świąt, dożynek uświetniając zarówno uroczystości państwowe, religijne, jak i lokalne festyny i wydarzenia kulturalne.

- Wasze zamiłowanie do kultury i artystyczne umiejętności są gwarantem licznych osiągnięć. To dlatego w działalność Orkiestry angażują się kolejne pokolenia artystów, a dawni wychowankowie mają okazję przekazać młodszym swoją wiedzę i umiejętności. Na dalsze lata działalności życzymy wielu sukcesów oraz satysfakcji z podejmowanych działań - mówił podczas imprezy **Jerzy Lewczuk**, burmistrz miasta i gminy Izbica, który wręczył członkom Orkiestry medale „Zasłużony dla gminy Izbica".

Z kolei starosta krasnostawski **Janusz Szpak** wręczył muzykom pamiątkowe statuetki. W części artystycznej wystąpiły zespoły i soliści działający przy Samorządowym Ośrodku Kultury i Sportu w Izbicy. **(kg)**

KRASNYSTAW. Młodzi już radzą

W ubiegłą środę (13 listopada) odbyła się pierwsza sesja VII kadencji Młodzieżowej Rady Miasta Krasnystaw. Jej przewodniczącą została Iga Bodio z SP nr 4.

W obradach inaugurujących kolejną kadencję młodzieżowej rady wzięli udział m.in. burmistrz **Daniel Miciuła**, przewodniczący rady miasta i zarazem opiekun młodej rady **Marcin Wilkołazki**, a także podinsp. **Szymon Mroczek** - komendant powiatowy policji w Krasnymstawie. Nie zabrakło miejskich radnych oraz dyrektorów i nauczycieli z krasnostawskich szkół.

Na początku burmistrz Miciuła pogratulował nowo wybranym radnym zdobycia mandatu w demokratycznych wyborach zorganizowanych w każdej ze szkół w Krasnymstawie. Zaznaczył, jak ważne jest zaangażowanie młodzieży w kształtowanie przyszłości miasta. Przewodniczący Wilkołazki podkreślił z kolei, że młodzi radni, dzięki działalności w radzie, mogą brać czynny udział w procesie podejmowania ważnych dla Krasnegostawu decyzji. Ważnym punktem obrad było odebranie przez młodzież zaświadczeń o wyborze na radnego oraz złożenie ślubowania i przeprowadzenia wyborów prezydium rady i komisji rewizyjnej. Na przewodniczącą Młodzieżowej Rady Miasta Krasnystaw wybrano **Igę Bodio** z SP nr 4 w Krasnymstawie. Jej zastępcą został **Dawid Mąka** z I LO w Krasnymstawie, a sekretarzem **Paweł Kapuśniak** z II LO w Krasnymstawie.

Pełny skład VII kadencji MRMK: **Natalia Kluch** i **Amelia Kowalczyk** (SP nr 1), **Iga Bodio** i **Hubert Bartnik** (SP nr 4), **Amelia Nowak** i **Igor Dębski** (SP nr 5), **Dawid Mąka** i **Hubert Mazurkiewicz** (I LO), **Martyna Chodorowska** i **Paweł Kapuśniak** (II LO), **Sebastian Mardoń** i **Michał Piasecki** (ZS nr 1), **Szymon Głąb** i **Martyna Żeliszczak** (ZS nr 2) oraz **Oliwia Chodun** (Prywatne LO). **(kg)**

KRASNYSTAW. Ślubowanie w Piątce

W czwartek, 14 listopada, pierwszoklasiści z SP nr 5 im. Orląt Lwowskich w Krasnymstawie zostali oficjalnie przyjęci w poczet uczniów.

Pasowania maluchów dokonali: burmistrz miasta **Daniel Miciuła** oraz dyrektor SP nr 5 **Sylwia Młynarczyk-Rysak**. Zanim uczniowie dwóch klas pierwszych złożyli ślubowanie na sztandar szkoły, musieli wykazać się znajomością swoich obowiązków. Sprawdzian zdali śpiewająco. **(k)**

eprasa.pl acaeda5654

Charytatywny Bal Ruchu Izbica

Kolejny, już ósmy, Bal Charytatywny Ruchu Izbica za nami. Podczas imprezy zbierano pieniądze na działalność Akademii Ruchu Izbica.

W ósmej edycji Balu Charytatywnego Ruchu Izbica, który odbył się w Samorządowym Ośrodku Kultury i Sportu w Izbicy, wzięły udział władze klubu z prezesem **Konradem Bojarskim** na czele, trener Ruchu **Roman Blonka**, piłkarze z partnerkami, sponsorzy i sympatycy drużyny. Imprezę prowadzili **Anita Fedorowicz-Betlej** oraz **Marcin Lis**. O stronę kulinarną zadbali: **Agnieszka** i **Krzysztof Kurantowicz**, KGW w Ostrzycy, IKE Sushi Krasnystaw, a słodki stół przygotowały: **Anita Fedorowicz–Betlej** i **Emilia Szczepanowska** z pomocą: **Patrycji** i **Elżbiety Kwitek**, **Doroty Wlizło**, **Marty Paluch**, **Beaty Swatowskiej**, **Niny Kozieł**, **Marii Kryłowicz** i **Ewy Olech**. Oprawę muzyczną zapewnił Dj Wodzirej Emilio.

Gadżety na licytacje przekazali: **Anita Fedorowicz-Betlej** (koszulka Wisły Kraków), **Sławomir Kuźmicki** (mecz Polska-Szkocja), **Michał Płodzik** (vouchery na Weekend z Mercedesem), **Mariusz Olech** (koszulka Jakuba Świerczoka), zawodnicy Akademii Piłkarskiej Ruchu Izbica (piłka z podpisem Tomka Fornala), **Arkadiusz Janeczek** (piłka z podpisem Karola Świderskiego), radni powiatowi **Marcin Lis**, **Marek Piwko** oraz **Mariusz Frąc** (kuferek), **Konrad Pomarański** (klimatyzator ścienny z montażem), **Roman Kierepa** (miody), **Bartłomiej Adamiak** (koszulka Motoru Lublin z podpisami zawodników), Kuźnia Kultury (zestaw fana) oraz **Zbigniew Bartnik** (koszulka z podpisem Sebastiana Szymańskiego). **(kg, fot. Patrycja Kwitek Fotografia)**

eprasa.pl acaeda5654

Przez to także rosną kolejki

Nie możesz przyjść? Zadzwoń!

Przyzwyczailiśmy się, że to pacjenci skarżą się na długi czas oczekiwania na wizyty do specjalistów. Tymczasem Narodowy Fundusz Zdrowia z Lublina policzył, ile osób najpierw zarezerwowało wizytę, a potem się na nią nie stawiło. Oczywiście wcześniej jej nie odwołując. Liczby robią wrażenie. Nie jest to może główny powód kolejek, ale odwołanie wizyt mogłoby je skrócić.

Skala nieodwołanych wizyt jest zaskakująca. Najnowsze dane Lubelskiego Oddziału Funduszu wskazują, że tylko od stycznia do sierpnia tego roku aż 55 105 osób nie przyszło na umówione wizyty lub badania do placówek medycznych na terenie województwa lubelskiego. Tymczasem w całym 2023 roku pacjenci nie pojawili się na niemal 73 tysiącach wizyt i badań.

- Najwięcej, bo ponad 14 tysięcy przypadków nieodwołanych wizyt dotyczy świadczeń z zakresu ortopedii i traumatologii narządu ruchu, 13 tys. z kardiologii, ponad 8 tys. z endokrynologii, a z fizjoterapii ambulatoryjnej ponad 7,7 tys. W przypadku poradni onkologicznej - 3,5 tys. wizyt, a ponad 2 tys. nieodwołanych badań wystąpiło w przypadku badań rezonansu magnetycznego i tomografii komputerowej - wylicza **Małgorzata Bartoszek**, rzecznik prasowy lubelskiego OW NFZ i apeluje, żeby pacjenci odwoływali wizyty jeżeli wiedzą, że się na nich nie pojawią. - Dzięki temu, z tego terminu skorzysta inny pacjent - mówi.

Okazuje się, że nasze postępowanie ma wpływ na zdrowie innych. I może się przyczynić do skrócenia czasu oczekiwania na wizytę do specjalisty. A to przecież na kolejki chorzy skarżą się najczęściej.

NFZ dołączył do kampanii społecznej „Odwołuję. Nie blokuję", która zwraca uwagę na zjawisko nieodwołanych wizyt lekarskich. Kampania trwa od 2022 r. W jej ramach działania informacyjne i uświadamiające prowadzą publiczne i prywatne placówki medyczne.

- Dodatkowo, widząc skalę problemu, NFZ podejmuje działania, które mają ułatwić pacjentom odwołanie wizyty. NFZ wysyła do pacjentów wiadomości SMS z przypomnieniem o terminie wizyty lub badania. Przypomnienie dotyczy wizyt pierwszorazowych w ramach czterdziestu świadczeń, m.in.: kardiologii, ortopedii, operacji jaskry, endoprotezoplastyki, gastroskopii, kolonoskopii, tomografii komputerowej czy rezonansu magnetycznego.

- Pacjent otrzymuje SMS na cztery dni przed umówioną wizytą lub badaniem. W treści sms-a podane są informacje o świadczeniu, terminie wizyty i, co ważne, również numer telefonu, pod który pacjent może zadzwonić, aby odwołać wizytę - tłumaczy M. Bartoszek. Aby otrzymać sms-a z NFZ, wystarczy, że pacjent podczas rejestracji poda poprawnie swój numer telefonu komórkowego.

- Na podstawie sygnałów i skarg od pacjentów wiemy, że nie zawsze pacjent może dodzwonić się do placówki medycznej, aby odwołać wizytę. Warto jednak podkreślić, że wraz ze świadczeniem usług zdrowotnych, placówka medyczna powinna zagwarantować pacjentom możliwość realnego kontaktu, w tym odwołania wizyty, na co zwraca uwagę również Rzecznik Praw Pacjenta - przyznaje M. Bartoszek. **(reb)**

Gabinet Chirurgii Ogólnej i Proktologicznej
lek. Rafał Domagała
SPECJALISTA CHIRURG
Chełm, ul. Szpitalna 37/ Novena Clinica
Czynny w środy 15.30 - 19.30
Rejestracja tel.: 691 984 545
www.chirurg-chelm.pl

SPECJALISTA CHIRURGII I UROLOGII
lek. med. Lech DZIEDZIC
Przyjmuje: środa od godz. 15:00
Rejestracja: 82 569 90 11; 661 660 236
Chełm, ul. Szpitalna 47
- Przychodnia Centrum -

ALMED Specjalistyczne Gabinety Lekarskie
Przychodnia NZOZ Almed
Specjalistyczne Gabinety Lekarskie sp. z o.o.
UWAGA!
Poradnia Kardiologiczna została przeniesiona
na ulicę 1 Pułku Szwoleżerów 25 w Chełmie
tel. 82 565 66 55, kom. 571 403 400

NOWOŚĆ! NIEWIDOCZNE NAKŁADKI ORTODONTYCZNE invisalign
Leczenie dzieci i dorosłych
Aparaty zdejmowane i stałe
SPECJALISTA ORTODONTA lek. Dent. Dominika Grabowska - Miazek
rejestracja: 502 508 888

KANA Katarzyna Kołodyńska
Pobieranie badań laboratoryjnych w domu pacjenta
- podstawowe badania krwi i moczu
- hormony, markery
- autoimmunologia, testy alergiczne
tel. 607 572 909
BADANIA WYKONYWANE W LABORATORIUM LUXMED W LUBLINIE

NZOZ Alergo-Vita
PRZYCHODNIA ALERGOLOGICZNA
lek. med. TERESA WERESZCZYŃSKA-MOJAK
alergolog, pulmonolog, pediatra
testy alergiczne, spirometria
wtorek 12.00 - 17.00
środa, czwartek 8.00 - 14.00
CHEŁM, UL. ZACHODNIA 31
tel. •82 563 58 65 •797 223 535

PRYWATNY GABINET NEUROLOGOPEDYCZNY
Ada Wróblewska
• terapia dzieci i dorosłych
• diagnoza i Indywidualna Stymulacja Słuchu Metodą Johansena IAS
PRZYCHODNIA NR 1 W CHEŁMIE
UL. WOŁYŃSKA 11, ✆ 661 418 886

DIAGNOSTYKA laboratoria medyczne ...więcej niż wynik
www.diagnostyka.pl
Największa sieć laboratoriów medycznych w Polsce
...blisko Ciebie
Zapraszamy do Punktu Pobrań:
Chełm, al. 3-go Maja 22 (lok. 3)
poniedziałek - piątek 7.30-11.00
sobota 8.00-11.00

Od teraz zapisy na badania laboratoryjne
CENTRUM LUXMED MEDYCZNE
w Chełmie i Krasnymstawie
Chełm
• Plac Kupiecki 12
• ul. Szymanowskiego 6
• ul. Piłsudskiego 11B
tel. 82 540 80 51
Krasnystaw
• ul. Czysta 3
tel. 82 540 80 41
NOWOŚĆ

PRACOWNIA PROTETYCZNA
tech. dent. Jadwiga Branecka-Kania
WYKONAWSTWO I NAPRAWA PROTEZ
poniedziałek – piątek 10.00 -16.00
Chełm, Plac Kupiecki 10 (II piętro)
tel. 606-902-148

GABINET ZDROWIA PSYCHICZNEGO
Przychodnia Centrum
Dr n. med. Marek Daniłosio
specjalista psychiatra, psychoterapeuta,
specjalista psychiatra dzieci i młodzieży
22-100 Chełm, ul. Szpitalna 47, tel. 82 569 90 10, 82 569 90 11
www.przychodniacentrum.com

ZABIEGI PIELĘGNIARSKIE W DOMU
➤ Iniekcje dożylne i domięśniowe
➤ Odtruwanie alkoholowe
➤ Pobieranie badań laboratoryjnych
➤ Stawianie baniek
➤ Zdejmowanie szwów
➤ Opatrunki
➤ Kroplówki
➤ Lewatywy
CODZIENNIE - TAKŻE W NIEDZIELE I ŚWIĘTA!
B. i K. Zajączkowscy
tel. 503 014 945

Bezpłatne konsultacje z bioenergoterapeutą
Skuteczna pomoc w
• stanach: wyczerpania, lękowych, depresyjnych
• uzależnieniach: nikotyna, alkohol, narkotyki
• bólach głowy, migrenach
• bólach kręgosłupa, lumbago, rwie kulszowej
• innych jednostkach chorobowych
REN
Środa w godz. 15⁰⁰-17⁰⁰ po umówieniu spotkania
tel. 601 169 899
Chełm, ul. Lwowska 59 (wejście od ul. Nowy Świat - dziedziniec)

NOWA LOKALIZACJA. PUNKT POBRAŃ BADAŃ LABORATORYJNYCH W CHEŁMIE
ul. Szymanowskiego 3
Dla naszych Pacjentów, którzy zrealizują badania w ramach programu PROFILAKTYKA 40 PLUS w Punktach Pobrań ALAB laboratoria, przygotowaliśmy ofertę uzupełniającą, która umożliwia realizację badań spoza programu ze zniżką -20%
PON. – PT. 7:00 - 11:30
tel. 82 300 05 50
ALAB laboratoria oznacza wiarygodność

SPRZEDAM LOKAL UŻYTKOWY 122 m²
w bardzo dobrym stanie, na osiedlu Słoneczne w Chełmie (ul. Szymanowskiego 4).
OKAZJA! 595 000 zł
Lokal przystosowany na działalność medyczną, kancelarie prawne, biura, sklepy. Parking przed lokalem, trzy odrębne wejścia, system alarmowy.
tel. 606 635 417

LEK. TOMASZ WOJEWODA
SPEC. GINEKOLOG - POŁOŻNIK
KOMPLEKSOWA OPIEKA POŁOŻNICZO-GINEKOLOGICZNA
USG, KTG, cytologia
Przyjmuje poniedziałek 16.00-18.00
Chełm, ul. Wołyńska 32
REJESTRACJA
tel. 82 563 13 53, 82 565 13 53
www.nzozlekdent.pl

PROTEZY ZĘBOWE ELASTYCZNE CAŁKOWITE SILIKON
tech. Tomasz JANIAK
NAPRAWY - WYKONAWSTWO
Chełm, Lutosławskiego 4/16
Demos / obok antyków
czynne: wtorek od 8³⁰ do 18⁰⁰
środa - piątek od 11⁰⁰ do 17⁰⁰ protetykachelm.pl
✆ 500 338 200

GABINET ZDROWIA PSYCHICZNEGO
Lek. med. Piotr Skubis
Specjalista psychiatra
Specjalista terapii środowiskowej
Psychoterapeuta
Chełm, ul. Mickiewicza 41
tel. 606 255 456
przyjmuje w poniedziałki od godz. 15⁰⁰
(także wizyty domowe)

eprasa.pl acaeda5654

TELEWIDZ

PROGRAM TELEWIZYJNY 18.11.–24.11.2024

PONIEDZIAŁEK

SENSACYJNY

Szybko i wściekle

20.10 POLSAT

Ginie partnerka Dominica Toretta. Prowadząc śledztwo, mistrz kierownicy trafia na ślad króla heroiny. By się z nim rozprawić, łączy siły z dawnym znajomym, agentem FBI Brianem O'Connerem.

USA/JAPONIA 2009, REŻ. JUSTIN LIN, WYK. VIN DIESEL, PAUL WALKER, JORDANA BREWSTER, MICHELLE RODRIGUEZ, JOHN ORTIZ

WTOREK

DRAMAT

Królowa wojownik

20.20 POLSAT

Rok 1823, afrykańskie królestwo Dahomej. Na czele złożonej z kobiet jednostki stoi generał Nanisca. W obliczu wojny musi wyszkolić nowe pokolenie wojowniczek. Wśród nich jest zbuntowana Nawi.

IRLANDIA/RPA/USA 2023, REŻ. GINA PRINCE-BYTHEWOOD, WYK. VIOLA DAVIS, THUSO MBEDU, LASHANA LYNCH, SHEILA ATIM

ŚRODA

MUZYCZNY

La La Land

21.05 TVP 1

Aktorka Mia wiąże się z pianistą Sebastianem. Razem chcą spełnić marzenia. Gdy kariera nabiera tempa, para ma coraz mniej czasu dla siebie. Związek zostaje poddany próbie.

HONGKONG/USA 2016, REŻ. DAMIEN CHAZELLE, WYK. RYAN GOSLING, EMMA STONE, AMIÉE CONN, TERRY WALTERS, THOM SHELTON

CZWARTEK

KOMEDIA

Co ty wiesz o swoim dziadku?

22.05 TV PULS

Prawnik Jason jest uległy i niezdarny. Planuje ślub z kapryśną Meredith. Jego dziadek Dick, emerytowany generał i wdowiec, chce dać mu lekcję życia. Zabiera wnuka w męską podróż.

WIELKA BRYTANIA/USA 2016, REŻ. DAN MAZER, WYK. ROBERT DE NIRO, ZAC EFRON, ZOEY DEUTCH, AUBREY PLAZA, JASON MANTZOUKAS

PIĄTEK

SCIENCE FICTION

Terminator: Mroczne przeznaczenie

22.15 POLSAT

Meksyk. Terminator REV-9 ma zlikwidować Dani Ramos, która wiele lat później obejmie dowództwo nad ruchem oporu. Na ratunek z przyszłości przybywa jej wojowniczа Grace. Sojuszniczką kobiet staje się Sarah Connor.

CHINY/USA/HISZPANIA/WĘGRY 2019, REŻ. TIM MILLER, WYK. LINDA HAMILTON, ARNOLD SCHWARZENEGGER, MACKENZIE DAVIS

SOBOTA

DRAMAT

Rocketman

22.00 TVN

Elton John urodził się w niedużym angielskim miasteczku jako Reginald Dwight. Już jako chłopiec wykazywał talent muzyczny, choć jego prości rodzice nie wierzyli, że osiągnie sukces jako artysta.

WIELKA BRYTANIA/KANADA/USA 2019, REŻ. DEXTER FLETCHER, WYK. TARON EGERTON, JAMIE BELL, RICHARD MADDEN

PONIEDZIAŁEK 18 LISTOPADA

TVP 1

05.05 Dziedzictwo (406) - serial, Turcja
05.55 Info poranek - program inf.
07.00 Transmisja mszy świętej
07.30 Studio Raban - magazyn, Polska
08.00 Akacjowa 38 (471) - telen., Hiszp.
08.50 Ranczo 8 (101) - serial obycz., Pol.
09.50 Komisarz Alex 13 (156) - serial
10.45 Ojciec Mateusz 10 (132) - serial
11.35 Korona królów. Jagiellonowie - taka historia (22) - serial, Polska
12.10 Agrobiznes, Agropogoda
12.35 Magazyn rolniczy - mag. rolniczy
12.50 Serengeti 2 (3/6) - serial
14.00 Wichrowe wzgórze (50) - serial
14.55 Jaka to melodia?
15.35 Gra słów. Krzyżówka - teleturniej
16.05 Dziedzictwo (407) - serial, Turcja
17.00 Teleexpress, Jaka to melodia?
17.55 Klan (4411) - telenowela, Polska
18.25 Reporterzy - magazyn reporterów
18.45 Akacjowa 38 (499) - telen., Hiszp.
19.30 Program informacyjny 19.30 - inf.
19.55 Pytanie dnia, Sport, Pogoda
20.25 Piłka nożna: Liga Narodów - studio
20.35 Piłka nożna: Liga Narodów - mecz: Polska - Szkocja
23.15 Po złoto - film dok., Polska 2020
00.30 Balans bieli - pr. religijny
01.15 Bat 21 - dramat wojenny, USA 1988
02.55 Hallo Szpicbródka, czyli ostatni występ króla kasiarzy - komedia kryminalna, Polska 1978
04.30 Notacje - cykl dok., Polska
04.40 Zakończenie programu

TVP 2

04.30 Na dobre i na złe (905): Wszystko naraz - serial obycz., Polska
05.30 M jak miłość (1703) - serial, Pol.
06.20 Dobre historie: Metanoia - mag.
06.50 Barwy szczęścia (3073) - serial
07.30 Pytanie na śniadanie
11.15 Okrasa łamie przepisy: Nowa kuchnia kujawska - magazyn
11.50 Lena na Kaukazie: Gruzja - Morze Czarne i herbaciane pola Batumi - cykl reportaży, Pol. 2022
12.30 Koło fortuny - teleturniej, Polska
13.15 Miłość i nadzieja (73) - telen., Tur.
14.05 Va banque - teleturniej, Polska
14.35 Na sygnale (630): Ratownik bez pamięci - serial fab.-dok., Polska
15.05 Na dobre i na złe (933) - serial
16.00 Koło fortuny; Familiada
17.20 Miłość i nadzieja (74) - telen., Tur.
18.15 Va banque - teleturniej, Polska
18.50 Jeden z dziesięciu - teleturniej
19.30 Barwy szczęścia (3073) - serial
20.05 Barwy szczęścia (3074) - serial
20.40 Kulisy serialu „M jak miłość"
20.55 M jak miłość (1828) - serial, Pol.
21.55 Na sygnale (631) - serial, Polska
22.30 Krew z krwi (5/8) - serial, Polska
23.25 Lincz - dramat obycz., Polska 2010
01.00 O mnie się nie martw 12 (7/13)
02.00 Point Break: Na fali - film sensacyjny, Włochy/Kanada/Austria/USA/Niemcy/Chiny 2015
03.55 Rodzinka.pl (111) - serial kom., Pol.
04.20 Zakończenie programu

POLSAT

04.45 Disco Gramy - muz., Polska 2024
05.25 Telezakupy TV Okazje - magazyn
06.00 Nowy dzień z Polsat News - inf.
08.30 Malanowski i partnerzy (341): Zabójcze wspomnienie - serial
09.00 Malanowski i partnerzy (342): Polowanie na miłość - serial, Pol.
09.30 Sekrety rodziny (259): Niebezpieczny blondyn - serial, Polska
10.30 Dlaczego ja? (946): Kolekcja monet - serial paradok., Polska
11.30 Gliniarze (834): Detalista - serial
12.30 Gliniarze (835): Łowca głów
13.30 Gliniarze (836): Wykorzystana
14.35 Dlaczego ja? (1391): Zapasowa córka - tak właśnie czuła się Agata w swojej rodzinie - serial
15.50 Wydarzenia, Pogoda
16.20 Interwencja - mag. reporterów
16.30 Na ratunek 112 (986): Wynajem
17.00 Gliniarze (1011) - serial, Polska
18.00 Pierwsza miłość (3895) - serial
18.50 Wydarzenia - program inf.
19.18 Gość „Wydarzeń" - public.
19.25 Sport, Pogoda
19.40 Malanowski. Nowe rozdanie (45)
20.10 Szybko i wściekle - film sensacyjny, USA/Japonia 2009
22.25 W stronę słońca - thriller, USA 2005, reż. mink, wyk. Steven Seagal
00.50 Chrzest ogniem - film biograficzny, USA 2018, reż. Edward Zwick
03.30 Zjedz Alaskę - magazyn, Pol. 2010
04.00 Zjedz Alaskę - magazyn, Pol. 2010

TVN

05.40 Uwaga! - magazyn reporterów
05.55 Ukryta prawda (906) - serial, Pol.
06.50 Kuchenne rewolucje: Zakręt - Sakartvelo - rozr., Polska 2022
07.45 Dzień Dobry TVN - magazyn
11.20 Kuchenne rewolucje: Prudnik, Ukradli Talerze - rozr., Polska 2019
12.15 Ukryta prawda (1364) - serial, Pol.
13.20 Ukryta prawda (1365) - serial, Pol.
14.20 Szpital (794) - serial paradok., Pol.
15.25 Kuchenne rewolucje: Kamionki - Fyrtel Smaków - rozr., Polska 2022
16.35 Ukryta prawda (1476) - serial, Pol.
17.40 Detektywi (155) - serial, Polska
18.40 Sport
18.50 Pogoda - program informacyjny
19.00 Fakty - program informacyjny
19.40 Uwaga! - magazyn reporterów
20.00 Doradca smaku - magazyn
20.10 Na Wspólnej (3918) - serial, Pol.
20.50 Milionerzy - teleturniej, Pol. 2024
21.30 Włoska robota - film sensacyjny, Włochy/Niemcy/USA/Francja/Wielka Brytania 2003, reż. F. Gary Gray, wyk. Donald Sutherland
23.50 Na bank się uda - komedia kryminalna, Polska 2019, reż. Szymon Jakubowski, wyk. Marian Dziędziel
02.05 Co za tydzień - magazyn, 2024
02.40 Szpital (361) - serial paradok., Pol.
03.40 Uwaga! - magazyn reporterów
04.00 Nauka jazdy 5 - rozr., Polska 2022
04.35 Recepta na stary dom 2 - rozr.
05.00 Kto was tak urządził? - magazyn

TV 4

06.00 Łowcy skarbów. Kto da więcej?
07.00 Łowcy skarbów. Kto da więcej?
08.00 Bogaty dom - biedny dom
09.00 Dlaczego ja? (923): Kim on jest?
10.00 Dlaczego ja? (924) - serial, Polska
11.00 Trudne sprawy (960): Sekret ojca - serial paradok., Polska
12.00 Trudne sprawy (961): Jestem dorosła - serial paradok., Polska
13.00 Trudne sprawy (962): Uzależniony - serial paradok., Polska
14.00 Policjantki i Policjanci (455)
15.00 Na ratunek 112 (662): Niespełnione ambicje - serial, Polska
15.30 Na ratunek 112 (987): Czerniak
16.00 Policjantki i Policjanci (930)
17.00 Policjantki i Policjanci (931)
18.00 Łowcy skarbów. Kto da więcej?
19.00 Policjantki i Policjanci (1231)
20.00 Malanowski. Nowe rozdanie (4): Widzę cię - serial sensac., Polska
20.30 Sprawiedliwi - Wydział Kryminalny (874) - serial krym., Polska
21.40 Impas - thriller, USA 2021
23.40 Ulepszenie - film SF, Australia 2018
01.45 Włatcy móch: Dojrzywanie - muz.
01.50 Love Island. Wyspa miłości
02.55 Interwencja - mag. reporterów
03.05 SuperLudzie Extra - mag.
03.25 SuperLudzie (4): Adrianna Zawadzińska i Krzysztof Stern
04.25 SuperLudzie (5): Bartosz Ostałowski, Wojciech Makowski
05.30 Telezakupy TV Okazje - magazyn

TVN SIEDEM

05.10 Szkoła (833) - serial paradok., Pol.
06.10 Szkoła (590) - serial paradok., Pol.
07.10 Szpital (400) - serial paradok., Pol.
08.15 Ukryta prawda (1254) - serial, Pol.
09.20 Ukryta prawda (1127) - serial, Pol.
10.20 Ukryta prawda (1128) - serial, Pol.
11.25 W-11 - Wydział Śledczy (841): Zlecenie - serial fab.-dok., Polska
12.10 W-11 - Wydział Śledczy (842): Opór - serial fab.-dok., Polska
12.50 Detektywi (81/100) - serial, Pol.
13.50 Opowieści małżeńskie (10/24)
14.50 Sędzia Anna Maria Wesołowska (532) - serial fab.-dok., Polska
15.55 Sędzia Anna Maria Wesołowska (534) - serial fab.-dok., Polska
16.55 Wycieczkowiec (9/20): Nikt nie jest idealny - serial paradok., Pol.
17.55 Szpital (935) - serial paradok., Pol.
18.55 Ukryta prawda (1338) - serial, Pol.
20.00 Wycieczkowiec (11/20): A miało być tak pięknie - serial, Polska
21.00 Nie kłam, kochanie - komedia romantyczna, Polska 2008, reż. Piotr Wereśniak, wyk. Marta Żmuda Trzebiatowska, Piotr Adamczyk
23.15 Sherlock Holmes - film kryminalny, USA/Niemcy/Wielka Brytania 2009, reż. Guy Ritchie, wyk. Robert Downey Jr., Jude Law, Mark Strong
01.55 Mówię Wam - kult., Polska 2024
02.35 Żyjąc z potworem (13/20) - serial
04.00 Druga strona medalu - talk-show
04.30 Druga strona medalu - talk-show

TV PULS

06.00 Nash Bridges (118, 119) **08.00** Kobra - oddział specjalny (5) **09.00** Unforgettable: Zapisane w pamięci 4 (53) **10.00** Zaklinaczka duchów 4 (85) **11.00** Nie igraj z aniołem (82, 83) **12.55** Zaklinaczka duchów 5 (86) **13.50** Unforgettable: Zapisane w pamięci 4 (54) **14.50** Lombard. Życie pod zastaw 10 (531) **15.50** Ranczo 3 (28, 29) **18.00** Lombard. Życie pod zastaw 15 (831, 832) **20.00** 16 przecznic - film sensacyjny, USA/Niemcy 2006 **22.00** 90 minut do śmierci - thriller, USA 2021 **23.45** Snajper: Duch wojownika - film sensacyjny, USA 2016 **02.00** Dzielnica strachu 7 (313) **03.00** Lombard. Życie pod zastaw 10 (528)

PULS 2

10.05 Bing 4 (3, 4, 5) **10.40** Baranek Shaun 6 (1, 2) **11.00** Milo 2 (26) **11.10** Milo (1) **11.35** Dinopociąg 2 (14) **12.05** Gumisie (10) **12.40** Blue 2 (26, 27, 28, 29) **13.25** Dora (10) **13.50** Smerfy (48) **14.25** Gumisie (10) **14.50** Marta mówi 2 (14) **15.25** Psi Patrol 3 (18) **15.50** Bing 4 (3, 4, 5) **16.30** Świnka Peppa (6, 7, 8, 9) **16.50** Masza i Niedźwiedź (4, 5, 6) **17.25** Blue 2 (30, 31, 32, 33) **18.00** Pingwiny z Madagaskaru (26) **18.35** Pingwiny z Madagaskaru 2 (1) **19.05** Rubble i jego ekipa (18) **19.35** Psi Patrol 9 (22) **20.00** Lombard. Życie pod zastaw 15 (822) **21.00** Dzielnica strachu 7 (317, 318) **23.00** Wstydliwe choroby 4 (5)

STOPKLATKA

06.00 Kabaretowe hity **06.05** Scena śmiechu **06.45** Na kłopoty... Bednarski (3, 4): Złote runo; Statek nadziei **09.00** Jednostka Specjalna „Dunaj" 14 (2): Głosy **10.00** Komisarz Rex 12 (155): Nieczysta gra **11.00** Komisarz Rex 7 (96): Jedyny świadek **12.00** Katastrofy w przestworzach (101, 64, 201, 136) **16.00** Kojak 5 (1, 2) **18.05** Komisarz Rex 12 (156) **19.05** Hudson i Rex 3 (3) **20.00** Krwawa zemsta - film sensacyjny, USA 2011 **21.55** Biuro ludzkości - thriller SF, Kanada/USA/Wielka Brytania 2017 **23.50** Radiowóz - komedia, USA 2015 **01.45** Austeria - dramat, Polska 1982 **04.00** Nowa Scena Śmiechu 3 **05.00** Miasta rytm (7)

TTV HD

06.30 Diabelnie boskie **07.00** Ukryta prawda (942) **08.00** Szpital (861, 862) **10.00** Detektywi (10) **11.00** Zakup w ciemno 2 **12.00** Życie na kredycie 3 **12.35** Damy i wieśniaczki. PL 8 (11) **13.35** Gogglebox. Przed telewizorem 18 **14.35** Zapukaj do moich drzwi (10) **15.45** Express, Pogoda **16.05** Zakup w ciemno 2 **17.15** DeFacto 13 **17.45** Express, Pogoda **18.00** Sport **18.05** Życie na kredycie 2 **18.40** Nic do zgłoszenia (3) **19.45** Express, Pogoda **20.05** Zakup w ciemno 4 **21.10** Życie na kredycie 5 **21.45** Express, Pogoda **22.00** Gogglebox. Przed telewizorem **00.00** Damy i wieśniaczki. PL 6 (5)

TV 6

06.00 Strażnik Teksasu (8, 9) **08.00** Policjantki i Policjanci (1220) **09.00** Kobra - oddział specjalny (101, 102, 103) **12.00** Detektywi w akcji (177) **13.05** Więzienie (85, 86) **14.00** Septagon (50) **15.00** Policjantki i Policjanci (785) **16.00** Kobra - oddział specjalny (104) **17.00** Magnum: Detektyw z Hawajów 4 (76) **18.00** Strażnik Teksasu (24, 1) **20.00** CSI: Kryminalne zagadki Nowego Jorku (54, 55) **22.00** Sprawiedliwi - Wydział Kryminalny (171, 172) **00.05** Krejzi patrol (57, 58) **01.10** Więzienie (52, 53) **02.05** STOP Drogówka **03.05** Benny Hill **03.40** Detektywi w akcji (149) **04.40** Kochane pieniądze (78) **05.45** Telezakupy TV Okazje

POLSAT SPORT 1

06.00 Siatkówka mężczyzn: PlusLiga **09.00** Polsat Sport Talk **10.00** Boks: Babilon Boxing Show w Żyrardowie - waga musza: Ewelina Pękalska - Egine Kayange 25.02.2022 **11.00** Curling: ME - Lohja 2024 - mecz: Szkocja - Szwajcaria **14.00** Siatkówka mężczyzn: PlusLiga **15.00** Siatkówka mężczyzn: PlusLiga **17.30** Siatkówka kobiet: TAURON Liga - mecz: ITA Tools Stal Mielec - KS DevelopRes Rzeszów **20.35** Piłka nożna: Liga Narodów - mecz: Chorwacja - Portugalia **23.30** Piłka nożna: Liga Narodów - magazyn skrótów **01.00** Boks: Polsat Boxing Promotions 4 w Warszawie - waga superpiórkowa: Radomir Obruśniak - Caril Herrera 11.12.2021

eprasa.pl acaeda5654

WTOREK 19 LISTOPADA

TVP 1

05.05 Dziedzictwo (407) - serial, Turcja
05.55 Info poranek - program inf.
07.00 Transmisja mszy świętej
07.30 Kościół z bliska - magazyn
08.00 Akacjowa 38 (472) - telen., Hiszp.
08.50 Ranczo 8 (102) - serial obycz., Pol.
09.45 Komisarz Alex 13 (157) - serial
10.45 Ojciec Mateusz 10 (133) - serial
11.35 Korona królów. Jagiellonowie (233)
12.10 Agrobiznes, Agropogoda
12.35 Magazyn rolniczy - mag. rolniczy
13.00 Najpiękniejsze krajobrazy świata (1/8) - serial dok., Wlk. Brytania
14.00 Wichrowe wzgórze (51) - serial
14.55 Jaka to melodia?
15.35 Gra słów. Krzyżówka - teleturniej
16.05 Dziedzictwo (408) - serial, Turcja
17.00 Teleexpress, Jaka to melodia?
17.55 Klan (4412) - telenowela, Polska
18.25 Reporterzy - magazyn reporterów
18.45 Akacjowa 38 (500) - telen., Hiszp.
19.30 Program informacyjny 19.30 - inf.
19.55 Pytanie dnia, Sport, Pogoda
20.30 Korona królów. Jagiellonowie (234)
21.05 Nieznajoma (1/8) - serial
22.05 Magazyn Ekspresu Reporterów
23.10 W duchu niezależności - film dokumentalny, Polska 2024
00.15 Zimna wojna - dramat obycz., Polska/Wielka Brytania/Francja 2018
01.55 W.E. Królewski romans - melodramat, Wielka Brytania 2011
03.55 Jaka to melodia?
04.45 Zakończenie programu

TVP 2

04.35 Na dobre i na złe (906): Bo tylko z tobą świat ma sens - serial
05.30 M jak miłość (1704) - serial, Pol.
06.25 Historia Bożego działania - rep.
06.55 Barwy szczęścia (3074) - serial
07.30 Pytanie na śniadanie
11.15 Magiczne Podhale z Sebastianem Karpielem-Bułecką 2
11.55 ZdroWY Plan - magazyn, Pol. 2024
12.30 Koło fortuny - teleturniej, Polska
13.15 Miłość i nadzieja (74) - telen., Tur.
14.05 Va banque - teleturniej, Polska
14.35 Na sygnale (631) - serial, Polska
15.05 M jak miłość (1828) - serial, Pol.
16.00 Koło fortuny; Familiada
17.20 Miłość i nadzieja (75) - telen., Tur.
18.15 Va banque - teleturniej, Polska
18.50 Jeden z dziesięciu - teleturniej
19.30 Barwy szczęścia (3074) - serial
20.05 Barwy szczęścia (3075) - serial
20.40 Kulisy serialu „M jak miłość"
20.55 M jak miłość (1829) - serial, Pol.
21.55 Na sygnale (632) - serial, Polska
22.30 Glina (6/25) - serial krym., Polska
23.30 Przyjaźń bez granic - dramat przygodowy, Niemcy/Francja 2019, reż. Sebastian Schipper
01.25 Człowiek w ogniu - dramat sensacyjny, USA/Wielka Brytania 2004
04.00 W pułapce kliknięć: ciemna strona cyfrowego świata - film dokumentalny, Hiszpania/Francja 2024
05.00 Rodzinka.pl (112) - serial kom., Pol.
05.25 Zakończenie programu

POLSAT

04.40 Disco Gramy - muz., Polska 2024
05.25 Telezakupy TV Okazje - magazyn
06.00 Nowy dzień z Polsat News - inf.
08.30 Malanowski i partnerzy (343): Kieszonkowe - serial fab.-dok., Pol.
09.00 Malanowski i partnerzy (344): Dopadnie cię przeszłość - serial
09.30 Sekrety rodziny (260): Niewinna
10.30 Dlaczego ja? (947): Test na ojcostwo - serial paradok., Polska
11.30 Gliniarze (837): Konwój - serial
12.30 Gliniarze (838): Między prawdą a pozorem - serial paradok., Polska
13.30 Gliniarze (839): Na zawsze
14.35 Dlaczego ja? (1392) - serial, Pol.
15.50 Wydarzenia, Pogoda
16.20 Interwencja - mag. reporterów
16.30 Na ratunek 112 (987) - serial, Pol.
17.00 Gliniarze (1012) - serial, Polska
18.00 Pierwsza miłość (3896) - serial
18.50 Wydarzenia - program inf.
19.20 Gość „Wydarzeń" - public.
19.25 Sport, Pogoda
19.40 Malanowski. Nowe rozdanie (46)
20.20 Królowa wojownik - dramat przygodowy, Irlandia/RPA/USA 2023, reż. Gina Prince-Bythewood
23.10 Jak zostałem gangsterem. Historia prawdziwa - film kryminalny, Polska 2019, reż. Maciej Kawulski
02.10 Z podniesionym czołem 3: W imię sprawiedliwości - film sensacyjny, USA 2007, reż. Tripp Reed
04.10 Zjedz Alaskę - magazyn, Pol. 2010

TVN

05.40 Uwaga! - magazyn reporterów
05.55 Ukryta prawda (907) - serial, Pol.
06.50 Kuchenne rewolucje: Kamionki - Fyrtel Smaków - rozr., Polska 2022
07.45 Dzień Dobry TVN - magazyn
11.20 Kuchenne rewolucje: Płock, U Mariusza - program rozr., Pol. 2019
12.15 Ukryta prawda (1366) - serial, Pol.
13.20 Ukryta prawda (1367) - serial, Pol.
14.20 Szpital (795) - serial paradok., Pol.
15.20 Doradca smaku - magazyn
15.30 Kuchenne rewolucje: Barlinek - Limba - program rozr., Polska 2022
16.35 Ukryta prawda (1477) - serial, Pol.
17.40 Detektywi (156) - serial, Polska
18.40 Sport
18.50 Pogoda - program informacyjny
19.00 Fakty - program informacyjny
19.40 Uwaga! - magazyn reporterów
20.00 Doradca smaku - magazyn
20.10 Na Wspólnej (3919) - serial, Polska
20.50 Milionerzy - teleturniej, Pol. 2024
21.30 Ślub od pierwszego wejrzenia 10 - reality show, Polska 2024
22.35 Kuba Wojewódzki - talk-show
23.40 Superwizjer - mag. reporterów
00.15 Czas na show. Drag me out - rozr.
01.25 Ślepnąc od świateł (4/8) - serial
02.45 Szpital (362) - serial paradok., Pol.
03.45 Uwaga! - magazyn reporterów
04.00 Nauka jazdy 5 - rozr., Polska 2022
04.30 Recepta na stary dom 2 - rozr.
05.00 Jak to jest zrobione? (21/26) - serial dokumentalny, Kanada

TV 4

06.00 Łowcy skarbów. Kto da więcej?
07.00 Łowcy skarbów. Kto da więcej?
08.00 Bogaty dom - biedny dom
09.00 Dlaczego ja? (925) - serial, Polska
10.00 Dlaczego ja? (926) - serial, Polska
11.00 Trudne sprawy (963) - serial, Pol.
12.00 Trudne sprawy (964) - serial paradokumentalny, Polska
13.00 Trudne sprawy (965): Tajemnica mamy - serial paradok., Polska
14.00 Policjantki i Policjanci (456)
15.00 Na ratunek 112 (663): Zwykłe przeziębienie - serial, Polska
15.30 Na ratunek 112 (988): Wrobiony
16.00 Policjantki i Policjanci (932)
17.00 Policjantki i Policjanci (933)
18.00 Łowcy skarbów. Kto da więcej?
19.00 Policjantki i Policjanci (1232)
20.00 Malanowski. Nowe rozdanie (5): Hodowca ryb - serial sensac., Pol.
20.30 Sprawiedliwi - Wydział Kryminalny (875) - serial krym., Polska
21.40 Krwawy biznes - film sensacyjny, Kanada 2015, reż. Ernie Barbarash
23.50 Człowiek zasad - film sensacyjny, Rumunia/USA 2015
01.50 Love Island. Wyspa miłości
02.55 Interwencja - mag. reporterów
03.05 SuperLudzie Extra - mag.
03.25 SuperLudzie (5): Bartosz Ostałowski, Wojciech Makowski
04.25 SuperLudzie (6): Iwona Cichosz, Maciej Jaraszek - serial dok., Pol.
05.30 Telezakupy TV Okazje - magazyn

TVN SIEDEM

05.10 Szkoła (834) - serial paradok., Pol.
06.10 Szkoła (591) - serial paradok., Pol.
07.10 Szpital (401) - serial paradok., Pol.
08.15 Ukryta prawda (1255) - serial, Pol.
09.20 Ukryta prawda (1129) - serial, Pol.
10.20 Ukryta prawda (1130) - serial, Pol.
11.25 W-11 - Wydział Śledczy (843): Bunt - serial fab.-dok., Polska
12.10 W-11 - Wydział Śledczy (844): Konwój - serial fab.-dok., Polska
12.50 Detektywi (82/100): Wieczór panieński - serial fab.-dok., Polska
13.50 Opowieści małżeńskie (11/24)
14.50 Sędzia Anna Maria Wesołowska (535) - serial fab.-dok., Polska
15.55 Sędzia Anna Maria Wesołowska (536) - serial fab.-dok., Polska
16.55 Wycieczkowiec (10/20): Wolność i swoboda - serial paradok., Polska
17.55 Zagadki losu 3 (1/36) - serial, Pol.
18.55 Ukryta prawda (1339) - serial, Pol.
20.00 Wycieczkowiec (12/20): Hrabia
21.00 Człowiek na krawędzi - thriller, USA 2012, reż. Asger Leth, wyk. Sam Worthington, Elizabeth Banks, Jamie Bell, Ed Harris, Edward Burns
23.15 Joker - dramat kryminalny, Australia/USA/Kanada 2019, reż. Todd Phillips, wyk. Joaquin Phoenix, Robert De Niro, Zazie Beetz
01.50 Żyjąc z potworem (14/20)
03.15 Krwawa układanka 3 (12/13)
04.15 Druga strona medalu 2: Jan Mela - talk-show, Polska 2010

TV PULS

06.00 Nash Bridges (119, 120) **08.00** Kobra - oddział specjalny (6) **09.00** Unforgettable: Zapisane w pamięci 4 (54) **10.00** Zaklinaczka duchów 5 (86) **11.00** Nie igraj z aniołem (84, 85) **12.55** Zaklinaczka duchów 5 (87) **13.50** Unforgettable: Zapisane w pamięci 4 (55) **14.50** Lombard. Życie pod zastaw 10 (532) **15.50** Ranczo 3 (29, 30) **18.00** Lombard. Życie pod zastaw 15 (832, 833) **20.00** 21 mostów - film krym., USA/Chiny 2019 **22.05** Gliniarz z Beverly Hills - komedia, USA 1984 **00.10** Zielona strefa - dramat, Fr./USA/Hiszp./Wlk. Brytania 2010 **02.20** Dzielnica strachu 7 (314) **03.20** Lombard. Życie pod zastaw 10 (529)

PULS 2

09.45 Świnka Peppa (10, 11, 12, 13) **10.05** Bing 4 (6, 7, 8) **10.40** Baranek Shaun 6 (3, 4) **11.00** Milo (2, 3) **11.35** Dinopociąg 2 (15) **12.05** Gumisie (11) **12.40** Blue 2 (35, 36, 37, 38) **13.25** Dora (1) **13.50** Smerfy (49) **14.25** Gumisie (11) **14.50** Marta mówi 2 (15) **15.25** Psi Patrol 3 (19) **15.50** Bing 4 (6, 7, 8) **16.30** Świnka Peppa (10, 11, 12, 13) **16.50** Masza i Niedźwiedź (7, 8, 9) **17.25** Blue 2 (39, 41, 42, 44) **18.00** Pingwiny z Madagaskaru 2 (2, 3) **19.05** Rubble i jego ekipa (19) **19.35** Psi Patrol 9 (23) **20.00** Lombard. Życie pod zastaw 15 (823) **21.00** Dzielnica strachu 7 (318, 319) **23.00** Miasto śmierci - horror, USA 2008 **01.00** Dzielnica strachu 7 (315)

STOPKLATKA

06.00 Scena śmiechu **06.40** Na kłopoty... Bednarski (4, 5) **09.00** Jednostka Specjalna „Dunaj" 14 (3) **10.00** Komisarz Rex 12 (156): Obietnica z przeszłości **11.00** Komisarz Rex 7 (97): Czyny zmarłych **12.00** Katastrofy w przestworzach (102, 65, 202, 137) **16.00** Kojak 5 (2, 3) **18.05** Komisarz Rex 12 (157) **19.05** Hudson i Rex 3 (4) **20.00** Tożsamość zdrajcy - film sensacyjny, Francja/Czechy/Szwajcaria/Wielka Brytania/USA 2017 **22.00** Ballistic - film sensacyjny, USA/Niemcy 2002 **23.50** W jak morderstwo - komedia, Polska 2021 **02.10** Rozmowy kontrolowane - komedia, Polska 1991 **04.10** Nowa Scena Śmiechu **05.00** Miasta rytm (8)

TTV HD

06.30 Diabelnie boskie **07.00** Ukryta prawda (943) **08.00** Szpital (863, 864) **10.00** Detektywi (11) **11.00** Zakup w ciemno 2 **12.00** Życie na kredycie 3 **12.35** Damy i wieśniaczki. Ukraina 7 (8) **13.35** Gogglebox. Przed telewizorem 17 **14.35** Zapukaj do moich drzwi (11) **15.45** Express, Pogoda **16.05** Zakup w ciemno 4 **17.15** DeFacto 13 **17.45** Express, Pogoda **18.00** Sport **18.05** Życie na kredycie 2 **18.40** Nic do zgłoszenia (4) **19.45** Express, Pogoda **20.05** Zakup w ciemno 4 **21.10** Życie na kredycie 5 **21.45** Express, Pogoda **22.00** Nic do zgłoszenia (6) **23.00** 99 - Gra o wszystko. VIP 3 **00.00** Lotnisko (5)

TV 6

06.00 Strażnik Teksasu (10, 11) **08.00** Policjantki i Policjanci (1221) **09.00** Kobra - oddział specjalny (103, 104, 105) **12.00** Detektywi w akcji (178) **13.05** Więzienie (87, 88) **14.00** Septagon (51) **15.00** Policjantki i Policjanci (786) **16.00** Kobra - oddział specjalny (106) **17.00** Magnum: Detektyw z Hawajów (1) **18.00** Strażnik Teksasu (2, 3) **20.00** Agenci NCIS: Los Angeles 7 (11, 12) **21.55** Sprawiedliwi - Wydział Kryminalny (173, 174) **00.00** Krejzi patrol (59, 60) **01.05** Więzienie (54, 55) **02.00** STOP Drogówka **03.00** Benny Hill **03.40** Detektywi w akcji (150) **04.40** Kochane pieniądze (79) **05.45** Telezakupy TV Okazje

POLSAT SPORT 1

06.00 Siatkówka mężczyzn: PlusLiga - mecz: Aluron CMC Warta Zawiercie - Steam Hemarpol Norwid Częstochowa **09.00** Polsat SiatCast **10.00** Magazyn olimpijski **11.00** Cafe Futbol **13.00** Curling: ME - Lohja 2024 - mecz: Szkocja - Włochy **16.00** Siatkówka mężczyzn: PlusLiga **17.50** Siatkówka mężczyzn: Challenge Cup - mecz 2. rundy: BOGDANKA LUK Lublin - Maccabi Tel Awiw **20.35** Piłka nożna: Liga Narodów - mecz: Bośnia i Hercegowina - Holandia **23.00** Siatkówka mężczyzn: PlusLiga **01.00** Boks: Rocky Boxing Night w Gdańsku - waga junior ciężka: Kajetan Kalinowski - Cristian Lopez 14.05.2022

ŚRODA 20 LISTOPADA

TVP 1

05.05 Dziedzictwo (408) - serial, Turcja
05.55 Info poranek - program inf.
07.00 Transmisja mszy świętej
07.30 Rodzina (nie od) święta
08.00 Akacjowa 38 (473) - telen., Hiszp.
08.45 Ranczo 8 (103) - serial obycz., Pol.
09.45 Komisarz Alex 13 (158) - serial
10.40 Ojciec Mateusz 10 (134) - serial
11.35 Korona królów. Jagiellonowie (234)
12.10 Agrobiznes, Agropogoda
12.40 Rok w ogrodzie extra - magazyn
13.00 Najpiękniejsze krajobrazy świata (2/8) - serial dok., Wlk. Brytania
14.00 Wichrowe wzgórze (52) - serial
14.55 Jaka to melodia?
15.35 Gra słów. Krzyżówka - teleturniej
16.05 Dziedzictwo (409) - serial, Turcja
17.00 Teleexpress, Jaka to melodia?
17.55 Klan (4413) - telenowela, Polska
18.25 Reporterzy - magazyn reporterów
18.45 Akacjowa 38 (501) - telen., Hiszp.
19.30 Program informacyjny 19.30 - inf.
19.55 Pytanie dnia, Sport, Pogoda
20.30 Korona królów. Jagiellonowie (235)
21.05 La La Land - film muzyczny, Hongkong/USA 2016, wyk. Ryan Gosling
23.20 Przebiegła gra - film sensacyjny, USA 2013, wyk. Cuba Gooding Jr.
01.05 Magazyn Ekspresu Reporterów
02.10 Zimna wojna - dramat obycz., Polska/Wielka Brytania/Francja 2018
03.45 Europa konfliktów - film dokumentalny, Polska 2021
04.40 Zakończenie programu

TVP 2

05.30 M jak miłość (1705) - serial, Pol.
06.25 Mozaika żydowska. Magazyn kulturalno-religijno-społeczny
06.55 Barwy szczęścia (3075) - serial
07.30 Pytanie na śniadanie
11.15 Rodzina (nie od) święta: Szkoła publiczna czy edukacja domowa? - mag. religijny, Polska 2024
11.50 Tańcząca ze światem - Chorwacja - magazyn, Polska 2024
12.30 Koło fortuny - teleturniej, Polska
13.15 Miłość i nadzieja (75) - telen., Tur.
14.05 Va banque - teleturniej, Polska
14.35 Na sygnale (632) - serial, Polska
15.05 M jak miłość (1829) - serial, Pol.
16.00 Koło fortuny; Familiada
17.20 Miłość i nadzieja (76) - telen., Tur.
18.15 Va banque - teleturniej, Polska
18.50 Jeden z dziesięciu - teleturniej
19.30 Barwy szczęścia (3075) - serial
20.05 Barwy szczęścia (3076) - serial
20.40 Przepis dnia - magazyn, Pol. 2022
20.55 Na dobre i na złe (934) - serial
21.55 Na sygnale (633) - serial, Polska
22.25 Na sygnale (634) - serial, Polska
23.00 Niezwykła podróż fakira, który utknął w szafie - komediodramat, Francja/Indie/Belgia/Singapur/USA 2018, reż. Ken Scott, wyk. Dhanush
00.50 Krok od nieba 3 (35) - serial, Wł.
01.50 Krok od nieba 3 (36) - serial, Wł.
02.50 Film, żywy zapis naszej pamięci - film dok., Hiszpania/Kanada 2021
05.00 Zakończenie programu

POLSAT

04.45 Disco Gramy - muz., Polska 2024
05.25 Telezakupy TV Okazje - magazyn
06.00 Nowy dzień z Polsat News - inf.
08.30 Malanowski i partnerzy (346): Rodzinny eksperyment - serial
09.00 Malanowski i partnerzy (347): Zabawki z sex shopu - serial, Pol.
09.30 Sekrety rodziny (261): Anonim
10.30 Dlaczego ja? (948): Dwie twarze
11.30 Gliniarze (840): Zaginiony pięściarz - serial paradok., Polska
12.30 Gliniarze (841): Rodzinne piekło
13.30 Gliniarze (842): Nóż na gardle
14.35 Dlaczego ja? (1393): Nadopiekuńczość Sylwii wobec jej nastoletniej córki Katarzyny o mało nie zakończyła się tragedią
15.50 Wydarzenia, Pogoda
16.20 Interwencja - mag. reporterów
16.30 Na ratunek 112 (988): Wrobiony
17.00 Gliniarze (1013): Oferta nie do odrzucenia - serial, Polska
18.00 Pierwsza miłość (3897) - serial
18.50 Wydarzenia - program inf.
19.20 Gość „Wydarzeń" - public.
19.25 Sport, Pogoda
19.40 Malanowski. Nowe rozdanie (47): Za wszelką cenę - serial
20.20 Sztanga i cash - komedia kryminalna, USA 2013, reż. Michael Bay
23.05 Policja zastępcza - komedia sensacyjna, USA 2010
01.25 Mały - komedia krym., USA 2006
03.40 Nasz nowy dom - reality show

TVN

05.40 Uwaga! - magazyn reporterów
05.55 Ukryta prawda (908) - serial, Pol.
06.50 Kuchenne rewolucje: Barlinek - Limba - program rozr., Polska 2022
07.45 Dzień Dobry TVN - magazyn
11.20 Kuchenne rewolucje: Warszawa, Vintuna - program rozr., Pol. 2019
12.15 Ukryta prawda (1368) - serial, Pol.
13.20 Ukryta prawda (1369) - serial, Pol.
14.20 Szpital (796) - serial paradok., Pol.
15.20 Doradca smaku - magazyn
15.30 Kuchenne rewolucje: Szczecin - Pod Przykrywką - rozr., Pol. 2022
16.35 Ukryta prawda (1478) - serial, Pol.
17.40 Detektywi (97/100) - serial, Pol.
18.40 Sport
18.50 Pogoda - program informacyjny
19.00 Fakty - program informacyjny
19.35 „Top Model" - przed finałem
19.45 Uwaga! - magazyn reporterów
20.05 Na Wspólnej (3920) - serial, Pol.
20.40 „Top Model" - przed finałem
20.50 Milionerzy - teleturniej, Pol. 2024
21.30 Top Model - reality show, Pol. 2024
23.05 Żużel - film obyczajowy, Polska 2020, reż. Dorota Kędzierzawska, wyk. Tomasz Ziętek, Paweł Wilczak, Jagoda Porębska, Żaneta Łabudzka
01.20 Superwizjer - mag. reporterów
02.00 Herkules (3/8) - serial krym., Pol.
03.05 Szpital (363) - serial paradok., Pol.
04.05 Uwaga! - magazyn reporterów
04.25 Nauka jazdy 5 - rozr., Polska 2022
04.55 Recepta na stary dom 2 - rozr.

TV 4

06.00 Łowcy skarbów. Kto da więcej?
07.00 Łowcy skarbów. Kto da więcej?
08.00 Bogaty dom - biedny dom
09.00 Dlaczego ja? (927): Zagranica
10.00 Dlaczego ja? (928): Konsultacja ślubna - serial paradok., Polska
11.00 Trudne sprawy (966): Magiczny rytuał - serial paradok., Polska
12.00 Trudne sprawy (967): Ojciec Szymona - serial paradok., Polska
13.00 Trudne sprawy (968): Przybrana siostra - serial paradok., Polska
14.00 Policjantki i Policjanci (457)
15.00 Na ratunek 112 (664): Zniknij bez śladu - serial paradok., Polska
15.30 Na ratunek 112 (989): Osaczona
16.00 Policjantki i Policjanci (934)
17.00 Policjantki i Policjanci (935)
18.00 Łowcy skarbów. Kto da więcej?
19.00 Policjantki i Policjanci (1233)
20.00 Malanowski. Nowe rozdanie (6): Pan młody - serial sensac., Polska
20.30 Sprawiedliwi - Wydział Kryminalny (876) - serial krym., Polska
21.40 Wpół do śmierci 2 - film sensacyjny, USA 2007, reż. Art Camacho
23.35 Wyspa przetrwania - horror, USA 2019, reż. J.D. Dillard
01.10 Love Island. Wyspa miłości
02.20 Włatcy móch: Dojrzywanie - muz.
02.25 Lubię disco! - program muz., Pol.
03.25 Lubię disco! - program muz., Pol.
04.25 Top 10 - lista przebojów - muz.
05.30 Telezakupy TV Okazje - magazyn

TVN SIEDEM

05.10 Szkoła (835) - serial paradok., Pol.
06.10 Szkoła (592) - serial paradok., Pol.
07.10 Szpital (402) - serial paradok., Pol.
08.15 Ukryta prawda (1256) - serial, Pol.
09.20 Ukryta prawda (1131) - serial, Pol.
10.20 Ukryta prawda (1132) - serial, Pol.
11.25 W-11 - Wydział Śledczy (845): Przypływ uczuć - serial, Polska
12.10 W-11 - Wydział Śledczy (846): Zabójstwo Kingi Kielskiej - serial
12.50 Detektywi (83/100): Dziecko
13.50 Opowieści małżeńskie (12/24)
14.50 Sędzia Anna Maria Wesołowska (537) - serial fab.-dok., Polska
15.55 Sędzia Anna Maria Wesołowska (538) - serial fab.-dok., Polska
16.55 Wycieczkowiec (11/20): A miało być tak pięknie - serial, Polska
17.55 Zagadki losu 3 (2/36) - serial
18.55 Ukryta prawda (1340) - serial
20.00 Wycieczkowiec (13/20): Owoc miłości - serial paradok., Polska
21.00 Hologram dla króla - komediodramat, Wielka Brytania/Francja/Niemcy/USA/Meksyk 2016
23.05 „Top Model" po finale - felieton, Polska 2022
23.45 Ocaleni - dramat sensacyjny, Tajlandia/Irlandia 2019, reż. Tom Waller
02.00 Żyjąc z potworem (15/20)
03.25 Druga strona medalu 2: Sarah Ferguson - talk-show, Polska 2010
04.00 Druga strona medalu 2
04.30 Druga strona medalu 3

TV PULS

06.00 Nash Bridges (120, 121) **08.00** Kobra - oddział specjalny (7) **09.00** Unforgettable: Zapisane w pamięci 4 (55) **10.00** Zaklinaczka duchów 5 (87) **11.00** Nie igraj z aniołem (86, 87) **12.55** Zaklinaczka duchów 5 (88) **13.50** Unforgettable: Zapisane w pamięci 4 (56) **14.50** Lombard. Życie pod zastaw 10 (533) **15.50** Ranczo 3 (30, 31) **18.00** Lombard. Życie pod zastaw 15 (833, 834) **20.00** Operacja „Wilk morski" - film woj., USA 2022 **21.55** Tajna broń - film sensac., USA 1996 **00.10** Replikant - thriller SF, USA 2001 **02.20** Dzielnica strachu 7 (315) **03.20** Zobacz to!: Dyżur 3 (36) **04.00** Taki jest świat 9 **05.00** Dzielnica strachu 7 (311)

PULS 2

10.40 Baranek Shaun 6 (5, 6) **11.00** Milo (4, 5) **11.35** Dinopociąg 2 (16) **12.05** Gumisie (12) **12.40** Blue 2 (45, 46, 48, 51) **13.25** Dora (2) **13.50** Smerfy (50) **14.25** Gumisie (12) **14.50** Marta mówi 2 (16) **15.25** Psi Patrol 3 (20) **15.50** Bing 4 (9, 10, 11) **16.30** Świnka Peppa (14, 15, 16, 17) **16.50** Masza i Niedźwiedź (10, 11, 12) **17.25** Blue 2 (52) **17.35** Blue (1, 2, 3) **18.00** Pingwiny z Madagaskaru 2 (4, 5) **19.05** Rubble i jego ekipa (20) **19.35** Psi Patrol 9 (24) **20.00** Lombard. Życie pod zastaw 15 (824) **21.00** Dzielnica strachu 7 (319, 320) **23.00** Hot Fuzz. Ostre psy - komedia, Wielka Brytania 2007 **01.20** Dzielnica strachu 7 (316)

STOPKLATKA

06.00 Scena śmiechu **06.45** Na kłopoty... Bednarski (5, 6) **09.00** Jednostka Specjalna „Dunaj" 14 (4): Starzy Indianie **10.00** Komisarz Rex 12 (157): Zemsta **11.00** Komisarz Rex 7 (98): Do ostatniej kuli **12.00** Katastrofy w przestworzach (103, 66, 203, 138): Tragedia na Potomaku; Luka w systemie; Utrata szczelności; Lądowanie na rzece **16.00** Kojak 5 (3, 4) **18.05** Komisarz Rex 12 (158) **19.05** Hudson i Rex 3 (5) **20.00** Stan gry - dramat, USA/Wlk. Brytania/Fr. 2009 **22.40** Święci z Bostonu - dramat, USA/Kanada 1999 **00.55** Zemsta - komedia, Pol. 2002 **03.05** Trójkąt bermudzki - dramat, Pol. 1987 **05.05** Miasta rytm (9)

TTV HD

07.00 Ukryta prawda (944) **08.00** Szpital (865, 866) **10.00** Detektywi (12) **11.00** Zakup w ciemno 2 **12.00** Życie na kredycie 3 **12.35** Damy i wieśniaczki. Ukraina 7 (9) **13.35** Gogglebox. Przed telewizorem 17 **14.35** Zapukaj do moich drzwi (12) **15.45** Express, Pogoda **16.05** Zakup w ciemno 4 **17.15** DeFacto 13 **17.45** Express, Pogoda **18.00** Sport **18.05** Życie na kredycie 2 **18.40** Nic do zgłoszenia (6) **19.45** Express, Pogoda **20.05** Zakup w ciemno 4 **21.15** Piłkarki. Dziewczyny z boiska (26) **21.45** Express, Pogoda **22.00** Droga do oświecenia (6) **22.30** Gogglebox. Przed telewizorem 21 **23.30** Życie na kredycie 5

TV 6

06.00 Strażnik Teksasu (12, 13) **08.00** Policjantki i Policjanci (1222) **09.00** Kobra - oddział specjalny (105, 106, 107) **12.00** Detektywi w akcji (179) **13.05** Więzienie (89, 90) **14.00** Septagon (52) **15.00** Policjantki i Policjanci (787) **16.00** Kobra - oddział specjalny (108) **17.00** Magnum: Detektyw z Hawajów (2) **18.00** Strażnik Teksasu (4, 5) **20.00** Agenci NCIS: Los Angeles 7 (13, 14) **22.00** Sprawiedliwi - Wydział Kryminalny (175, 176) **00.05** Krejzi patrol (1, 2) **01.10** Więzienie (56, 57) **02.05** STOP Drogówka **03.05** Benny Hill **03.40** Detektywi w akcji (151) **04.40** Kochane pieniądze (80) **05.45** Telezakupy TV Okazje

POLSAT SPORT 1

06.00 Siatkówka mężczyzn: PlusLiga - magazyn sportowy **09.00** Polsat Futbol Cast - magazyn piłkarski, Polska 2024 **10.00** Siatkówka mężczyzn: PlusLiga - magazyn sportowy **13.00** Curling kobiet: Mistrzostwa Europy - Lohja 2024 - mecz: Szkocja - Włochy **16.00** Siatkówka mężczyzn: PlusLiga **18.00** Siatkówka mężczyzn: PlusLiga - magazyn sportowy **19.50** Siatkówka mężczyzn: Liga Mistrzów - mecz: Chaumont VB 52 - Jastrzębski Węgiel **23.00** Siatkówka mężczyzn: PlusLiga - magazyn sportowy **01.00** Boks: Polsat Boxing Promotions 6 w Będzinie - waga ciężka: Marcin Siwy - Rydell Booker 26.03.2022

eprasa.pl acaeda5654

CZWARTEK 21 LISTOPADA

TVP 1

05.05 Dziedzictwo (409) - serial, Turcja
05.55 Info poranek - program inf.
07.00 Transmisja mszy świętej
07.30 Dobre historie - mag., Polska 2024
08.00 Akacjowa 38 (474) - telen., Hiszp.
08.45 Ranczo 8 (104) - serial obycz., Pol.
09.45 Komisarz Alex 13 (159) - serial
10.45 Ojciec Mateusz 11 (135) - serial
11.35 Korona królów. Jagiellonowie (235)
12.10 Agrobiznes, Agropogoda
12.35 To się opłaca - magazyn
13.00 Najpiękniejsze krajobrazy świata (3/8) - serial dok., Wlk. Brytania
14.00 Wichrowe wzgórze (53) - serial
14.55 Jaka to melodia?
15.35 Gra słów. Krzyżówka - teleturniej
16.05 Dziedzictwo (410) - serial, Turcja
17.00 Teleexpress, Jaka to melodia?
17.55 Klan (4414) - telenowela, Polska
18.25 Reporterzy - magazyn reporterów
18.45 Akacjowa 38 (502) - telen., Hiszp.
19.30 Program informacyjny 19.30 - inf.
19.55 Pytanie dnia, Sport, Pogoda
20.30 Korona królów. Jagiellonowie (236)
21.05 Ojciec Mateusz 32 (411) - serial
22.05 Sprawa dla reportera - magazyn
23.05 Czy jeszcze człowiek? - film dokumentalny, Polska 2023
00.05 Profilerka (10/12) - serial, Polska
01.05 La La Land - film muzyczny, Hongkong/USA 2016, wyk. Ryan Gosling
03.25 Magazyn Ekspresu Reporterów
04.25 Film dokumentalny
04.55 Zakończenie programu

TVP 2

05.25 M jak miłość (1706) - serial, Pol.
06.20 Operacja zdrowie - magazyn
06.50 Barwy szczęścia (3076) - serial
07.30 Pytanie na śniadanie - pobudka
07.55 Pytanie na śniadanie - magazyn
11.15 Wspólny dom - magazyn, Polska
11.50 Dobry tytuł - magazyn kulturalny
12.30 Koło fortuny - teleturniej, Polska
13.15 Miłość i nadzieja (76) - telen., Tur.
14.05 Va banque - teleturniej, Polska
14.35 Na sygnale (633): Naganne zachowanie - serial fab.-dok., Polska
15.05 La Promesa - pałac tajemnic (40) - serial obyczajowy, Hiszpania
16.00 Koło fortuny - teleturniej, Polska
16.35 Familiada - teleturniej
17.20 Miłość i nadzieja (77) - telen., Tur.
18.15 Va banque - teleturniej, Polska
18.50 Jeden z dziesięciu - teleturniej
19.30 Barwy szczęścia (3076) - serial
20.05 Barwy szczęścia (3077) - serial
20.50 Tak to leciało! - teleturniej muz.
21.50 Krucjata 2. Znak bliźniąt (11/13)
22.45 Informacje kulturalne - magazyn
23.00 Hala odlotów - talk-show, Pol. 2024
23.55 Wirtuoz - thriller, Hiszpania/USA 2013, reż. Eugenio Mira, wyk. Elijah Wood, John Cusack, Kerry Bishé, Tamsin Egerton, Allen Leech
01.35 Poczet świrów polskich: Tomasz Sikora - cykl felietonów, Pol. 2024
02.15 Śmiertelne sekrety (5/6) - serial
03.15 Śmiertelne sekrety (6-ost.)
04.10 Zakończenie programu

POLSAT

04.45 Disco Gramy - muz., Polska 2024
05.25 Telezakupy TV Okazje - magazyn
06.00 Nowy dzień z Polsat News - inf.
08.30 Malanowski i partnerzy (348): W akcie desperacji - serial, Polska
09.00 Malanowski i partnerzy (350): Kim jestem? - serial fab.-dok., Pol.
09.30 Sekrety rodziny (262): Terapeuta - serial paradok., Polska
10.30 Dlaczego ja? (949): Spirala kłamstw - serial paradok., Polska
11.30 Gliniarze (843): Klub dżentelmenów - serial paradok., Polska
12.30 Gliniarze (844): W ostatniej chwili - serial paradok., Polska
13.30 Gliniarze (845): Niedaleko jabłoni - serial paradok., Polska
14.35 Dlaczego ja? (1394) - serial, Pol.
15.50 Wydarzenia, Pogoda
16.20 Interwencja - mag. reporterów
16.30 Na ratunek 112 (989) - serial, Pol.
17.00 Gliniarze (1014) - serial, Polska
18.00 Pierwsza miłość (3898) - serial obyczajowy, Polska
18.50 Wydarzenia - program inf.
19.15 Lepsza Polska - public., Pol. 2024
19.25 Sport, Pogoda
19.40 Malanowski. Nowe rozdanie (48)
20.10 Nasz nowy dom - reality show
21.15 Przyjaciółki (289) - serial, Polska
22.15 Królowa wojownik - dramat przygodowy, Irlandia/RPA/USA 2023, reż. Gina Prince-Bythewood
01.05 Zakończenie programu

TVN

05.40 Uwaga! - magazyn reporterów
05.55 Ukryta prawda (909) - serial, Pol.
06.50 Kuchenne rewolucje: Szczecin - Pod Przykrywką - rozr., Pol. 2022
07.45 Dzień Dobry TVN - magazyn
11.20 Kuchenne rewolucje: Człuchów, Kuchnia z Piwnicą - rozr., Pol. 2019
12.15 Ukryta prawda (1370) - serial, Pol.
13.20 Ukryta prawda (1371) - serial, Pol.
14.25 Szpital (797) - serial paradok., Pol.
15.20 Doradca smaku - magazyn
15.30 Kuchenne rewolucje: Chorzów - Bistro ĄĘ - program rozr., Pol. 2022
16.35 Ukryta prawda (1479) - serial, Pol.
17.40 Detektywi (98/100) - serial, Pol.
18.40 Sport
18.50 Pogoda - program informacyjny
19.00 Fakty - program informacyjny
19.40 Uwaga! - magazyn reporterów
20.00 Doradca smaku - magazyn
20.10 Na Wspólnej (3921) - serial, Polska
20.50 Milionerzy - teleturniej, Pol. 2024
21.30 Kuchenne rewolucje - rozr.
22.35 Testosteron - komedia, Polska 2007, reż. Tomasz Konecki, Andrzej Saramonowicz, wyk. Maciej Stuhr, Tomasz Kot, Krzysztof Stelmaszyk, Tomasz Karolak, Piotr Adamczyk
01.00 Herkules (4/8) - serial krym., Pol.
02.00 Ślepnąc od świateł (4/8) - serial
03.25 Szpital (364) - serial paradok., Pol.
04.25 Uwaga! - magazyn reporterów
04.45 Nauka jazdy 5 - rozr., Polska 2022
05.15 Kto was tak urządził? - magazyn

TV 4

06.00 Łowcy skarbów. Kto da więcej?
07.00 Łowcy skarbów. Kto da więcej?
08.00 Bogaty dom - biedny dom
09.00 Dlaczego ja? (929): Kochane urwisy - serial paradok., Polska
10.00 Dlaczego ja? (930): Tajemnicza kobieta - serial paradok., Polska
11.00 Trudne sprawy (969): Nastoletnia intrygantka - serial, Polska
12.00 Trudne sprawy (970): Przybysz z Ameryki - serial paradok., Polska
13.00 Trudne sprawy (971): Zazdrosny eksmąż nie pozwala Marice zacząć życia na nowo - serial, Pol.
14.00 Policjantki i Policjanci (458)
15.00 Na ratunek 112 (665): Depresja poporodowa - serial paradok., Pol.
15.30 Na ratunek 112 (990): Rodzina zastępcza - serial paradokumentalny, Polska
16.00 Policjantki i Policjanci (936)
17.00 Policjantki i Policjanci (937)
18.00 Łowcy skarbów. Kto da więcej?
19.00 Policjantki i Policjanci (1234)
20.00 Malanowski. Nowe rozdanie (7): Testerka - serial sensacyjny, Polska
20.30 Sprawiedliwi - Wydział Kryminalny (877) - serial krym., Polska
21.35 Szczęki - thriller, USA 1975, reż. Steven Spielberg, wyk. Roy Scheider, Robert Shaw, Richard Dreyfuss
00.00 Jaś Fasola - sto lat! - film dokumentalny, Wielka Brytania 2021
01.00 Zakończenie programu

TVN SIEDEM

05.10 Szkoła (836) - serial paradok., Pol.
06.10 Szkoła (593) - serial paradok., Pol.
07.10 Szpital (403) - serial paradok., Pol.
08.15 Ukryta prawda (1257) - serial, Pol.
09.20 Ukryta prawda (1133) - serial, Pol.
10.20 Ukryta prawda (1134) - serial, Pol.
11.25 W-11 - Wydział Śledczy (847): Na celowniku - serial fab.-dok., Polska
12.10 W-11 - Wydział Śledczy (848): Wydasz mnie? - serial, Polska
12.50 Detektywi (84/100): Na skraju lasu - serial fab.-dok., Polska
13.50 Opowieści małżeńskie (13/24)
14.50 Sędzia Anna Maria Wesołowska (539) - serial fab.-dok., Polska
15.55 Sędzia Anna Maria Wesołowska (540) - serial fab.-dok., Polska
16.55 Wycieczkowiec (12/20): Hrabia
17.55 Zagadki losu 3 (3/36) - serial, Pol.
18.55 Ukryta prawda (1341) - serial, Pol.
20.00 Wycieczkowiec (14/20): Jak najdalej od niego - serial, Polska
21.00 Dusza towarzystwa - komedia, USA 2018, reż. Ben Falcone, wyk. Melissa McCarthy, Molly Gordon
23.20 Kolory miłości - melodramat, Kanada 2021, reż. Bradley Walsh
01.10 Żyjąc z potworem (16/20)
02.30 Krwawa układanka 3 (13-ost.): Recepta na morderstwo - serial
03.30 Druga strona medalu 3: Maja Włoszczowska - talk-show
04.05 Druga strona medalu 3: Krzysztof Krauze - talk-show, Polska 2010

TV PULS

06.00 Nash Bridges (121, 122) **08.00** Kobra - oddział specjalny (8) **09.00** Unforgettable: Zapisane w pamięci 4 (56) **10.00** Zaklinaczka duchów 5 (88) **11.00** Nie igraj z aniołem (88, 89) **12.55** Zaklinaczka duchów 5 (89) **13.50** Unforgettable: Zapisane w pamięci 4 (57) **14.50** Lombard. Życie pod zastaw 10 (534) **15.50** Ranczo 3 (31, 32) **18.00** Lombard. Życie pod zastaw 15 (834, 835) **20.00** Gliniarz z Beverly Hills 2 - komedia, USA 1987 **22.05** Co ty wiesz o swoim dziadku? - komedia, Wlk. Brytania/USA 2016 **00.05** Dziewczyna mojego kumpla - komedia, USA 2008 **02.20** Dzielnica strachu 7 (316) **03.20** Zobacz to!: Menu na miarę

PULS 2

10.05 Bing 4 (12, 13, 14) **10.40** Baranek Shaun 6 (7, 8) **11.00** Milo (6, 7) **11.35** Dinopociąg 2 (17) **12.05** Gumisie (13) **12.40** Blue (4, 5, 6, 7) **13.25** Dora (3) **13.50** Smerfy (51) **14.25** Gumisie (13) **14.50** Marta mówi 2 (17) **15.25** Psi Patrol 3 (21) **15.50** Bing 4 (12, 13, 14) **16.30** Świnka Peppa (18, 19, 20, 21) **16.50** Masza i Niedźwiedź (13, 14, 15) **17.25** Blue (8, 9, 10, 11) **18.00** Pingwiny z Madagaskaru 2 (6, 7) **19.05** Rubble i jego ekipa (21) **19.35** Psi Patrol 9 (25) **20.00** Lombard. Życie pod zastaw 15 (825) **21.00** Dzielnica strachu 7 (320, 321) **23.00** Tajny front - film sensacyjny, USA 2019 **01.00** Dzielnica strachu 7 (318)

STOPKLATKA

06.00 Scena śmiechu **06.45** Na kłopoty... Bednarski (6, 7): Ostatnie lato; Nasz człowiek **09.00** Jednostka Specjalna „Dunaj" 14 (5): Akt przemocy **10.00** Komisarz Rex 12 (158): Głęboki błękit **11.00** Komisarz Rex 7 (99): Urodziny **12.00** Katastrofy w przestworzach (104, 67, 204, 139) **16.00** Kojak 5 (4, 5) **18.05** Komisarz Rex 12 (159) **19.05** Hudson i Rex 3 (6) **20.00** Deadfall. W potrzasku - thriller, Kanada/USA/Fr. 2012 **21.55** W słusznej sprawie - thriller, USA 1995 **00.00** Show - film sensacyjny, Polska 2003 **02.45** Stara baśń. Kiedy słońce było bogiem - film kostiumowy, Polska 2003 **05.00** Miasta rytm (1)

TTV HD

06.30 Diabelnie boskie **07.00** Ukryta prawda (945) **08.00** Szpital (867, 868) **10.00** Detektywi (13) **11.00** Zakup w ciemno 2 **12.00** Życie na kredycie 3 **12.35** Damy i wieśniaczki. Ukraina 7 (10) **13.35** Gogglebox. Przed telewizorem 17 **14.35** Zapukaj do moich drzwi (13) **15.45** Express, Pogoda **16.05** Zakup w ciemno 4 **17.10** Dobra robota 4 (8) **17.45** Express, Pogoda **18.00** Sport **18.05** Życie na kredycie 2 **18.40** Nic do zgłoszenia (7) **19.45** Express, Pogoda **20.05** Zakup w ciemno 4 **21.15** Droga do oświecenia (6) **21.45** Express, Pogoda **22.00** Życie na kredycie 5 **23.05** Żony Podlasia (1) **00.10** Zakup w ciemno 4

TV 6

06.00 Strażnik Teksasu (14, 15) **08.00** Policjantki i Policjanci (1223) **09.00** Kobra - oddział specjalny (107, 108, 109) **12.00** Detektywi w akcji (180) **13.05** Więzienie (91) **13.30** Więzienie (92) **14.00** Septagon (53) **15.00** Policjantki i Policjanci (788) **16.00** Kobra - oddział specjalny (110) **17.00** Magnum: Detektyw z Hawajów (3) **18.00** Strażnik Teksasu (6) **19.00** Strażnik Teksasu (7) **20.00** Agenci NCIS: Los Angeles 7 (15) **21.00** Agenci NCIS: Los Angeles 7 (16) **22.00** Sprawiedliwi - Wydział Kryminalny (177) **23.00** Sprawiedliwi - Wydział Kryminalny (178) **00.05** Krejzi patrol (3) **00.35** Krejzi patrol (4) **01.00** Przerwa techniczna

POLSAT SPORT 1

06.00 Siatkówka mężczyzn: PlusLiga **08.30** Boks: Polsat Boxing Promotions 9 w Częstochowie - waga ciężka: Marcin Siwy - Kamil Sokołowski 02.09.2022 **10.30** Siatkówka mężczyzn: PlusLiga **13.00** Curling: ME - Lohja 2024 - mecz: Szwecja - Szkocja **16.00** Siatkówka mężczyzn: PlusLiga **17.45** Siatkówka mężczyzn: Liga Mistrzów - mecz: ACH Volley Lublana - PGE Projekt Warszawa **20.15** Siatkówka mężczyzn: Liga Mistrzów - mecz: Knack Roeselare - Aluron CMC Warta Zawiercie **23.00** Siatkówka mężczyzn: PlusLiga **01.00** Boks: Polsat Boxing Promotions 4 w Warszawie - waga superpiórkowa: Radomir Obruśniak - Caril Herrera 11.12.2021

PIĄTEK 22 LISTOPADA

TVP 1

05.05 Dziedzictwo (410) - serial, Turcja
05.55 Info poranek - program inf.
07.00 Transmisja mszy świętej
07.30 Agape blisko Ciebie - magazyn
08.00 Akacjowa 38 (475) - telen., Hiszp.
08.45 Ranczo 9 (105) - serial obycz., Pol.
09.45 Komisarz Alex 13 (160) - serial
10.45 Ojciec Mateusz 11 (136) - serial
11.35 Okrasa łamie przepisy - magazyn
12.10 Agrobiznes, Agropogoda
12.40 Magazyn rolniczy - mag. rolniczy
13.00 Najpiękniejsze krajobrazy świata (4/8) - serial dok., Wlk. Brytania
14.00 Wichrowe wzgórze (54) - serial
14.55 Jaka to melodia?
15.35 Gra słów. Krzyżówka - teleturniej
16.05 Dziedzictwo (411) - serial, Turcja
17.00 Teleexpress, Jaka to melodia?
17.55 Klan (4415) - telenowela, Polska
18.25 Reporterzy - magazyn reporterów
18.45 Akacjowa 38 (503) - telen., Hiszp.
19.30 Program informacyjny 19.30 - inf.
19.55 Pytanie dnia, Sport, Pogoda
20.30 Korona królów. Jagiellonowie (237) - telenowela hist., Polska
21.05 Komisarz Alex 22 (277) - serial
22.05 Raport specjalny - mag., Pol. 2024
23.00 Kingsajz - komedia, Polska 1987
01.00 Gra z Cieniem (10/13) - serial, Pol.
02.00 Nieznajoma (1/8) - serial
03.10 Przebiegła gra - film sensacyjny, USA 2013, wyk. Cuba Gooding Jr.
04.50 Film dokumentalny - film dok.
05.15 Zakończenie programu

TVP 2

04.30 Na dobre i na złe (907): Jak zaskoczyć męża w noc poślubną?
05.30 M jak miłość (1707) - serial, Pol.
06.20 Anna Dymna - spotkajmy się: Krzysztof Włostowski - talk-show
06.55 Barwy szczęścia (3077) - serial
07.30 Pytanie na śniadanie
11.15 Operacja zdrowie - magazyn
11.45 Górna półka smaku - magazyn
12.30 Koło fortuny - teleturniej, Polska
13.15 Miłość i nadzieja (77) - telen., Tur.
14.05 Va banque - teleturniej, Polska
14.35 Na sygnale (634): Na drugi rzut oka - serial fab.-dok., Polska
15.05 La Promesa - pałac tajemnic (41) - serial obyczajowy, Hiszpania
16.00 Koło fortuny - teleturniej, Polska
16.35 Familiada - teleturniej
17.20 Miłość i nadzieja (78) - telen., Tur.
18.15 Va banque - teleturniej, Polska
18.50 Jeden z dziesięciu - teleturniej
19.30 Barwy szczęścia (3077) - serial
20.05 Barwy szczęścia (3078) - serial
20.45 Postaw na milion - teleturniej, Pol.
21.45 Cudowne lata - widowisko
22.45 To jest grane - muz., Polska 2024
23.20 Single od dziecka - kom., USA 2011
01.20 Niezwykła podróż fakira, który utknął w szafie - komediodramat, Francja/Indie/Belgia/Singapur/USA 2018, reż. Ken Scott, wyk. Dhanush
03.10 Wirtuoz - thriller, Hiszpania/USA 2013, reż. Eugenio Mira
04.45 Zakończenie programu

POLSAT

06.00 Nowy dzień z Polsat News - inf.
08.00 halo tu polsat - mag., Polska 2024
11.25 Gliniarze (846): Krew na rękach
12.25 Gliniarze (847): Bez powodu
13.25 Gliniarze (848): Demony przeszłości - serial paradok., Polska
14.35 Dlaczego ja? (1395): Żyje swoim życiem - serial paradok., Polska
15.50 Wydarzenia - program inf.
16.15 Pogoda - program informacyjny
16.20 Interwencja - mag. reporterów
16.30 Na ratunek 112 (990): Rodzina zastępcza - serial paradok., Polska
17.00 Gliniarze (1015): Związek chemiczny - serial paradok., Polska
18.00 Pierwsza miłość (3899) - serial
18.50 Wydarzenia - program inf.
19.20 Gość „Wydarzeń" - public.
19.30 Sport
19.35 Pogoda - program informacyjny
20.00 Kiler - komedia sensacyjna, Polska 1997, reż. Juliusz Machulski, wyk. Cezary Pazura, Małgorzata Kożuchowska, Jerzy Stuhr
22.15 Terminator: Mroczne przeznaczenie - film SF, Chiny/USA/Hiszpania/Węgry 2019, reż. Tim Miller, wyk. Linda Hamilton, Arnold Schwarzenegger, Mackenzie Davis
01.05 Sztanga i cash - komedia kryminalna, USA 2013, reż. Michael Bay, wyk. Mark Wahlberg, Dwayne Johnson, Anthony Mackie
03.55 Nasz nowy dom - reality show

TVN

05.40 Uwaga! - magazyn reporterów
05.55 Ukryta prawda (910) - serial, Pol.
06.50 Kuchenne rewolucje: Chorzów - Bistro ĄĘ - program rozr., Pol. 2022
07.45 Dzień Dobry TVN - magazyn
11.20 Kuchenne rewolucje: Toruń, Prova Gourmet - rozr., Polska 2019
12.15 Ukryta prawda (1372) - serial, Pol.
13.20 Ukryta prawda (1373) - serial, Pol.
14.20 Szpital (798) - serial paradok., Pol.
15.20 Doradca smaku - magazyn
15.30 Kuchenne rewolucje: Elbląg - Czwórka - program rozr., Pol. 2022
16.35 Ukryta prawda (1480) - serial
17.40 Detektywi (99/100) - serial, Pol.
18.38 Kroniki Pucharu Świata w skokach narciarskich - 2024
18.40 Sport
18.50 Pogoda - program informacyjny
19.00 Fakty - program informacyjny
19.40 Uwaga! - magazyn reporterów
20.00 Transformers - film SF, USA 2007, reż. Michael Bay, wyk. Shia LaBeouf, Megan Fox, Josh Duhamel
23.10 Smętarz dla zwierzaków - horror, USA/Kanada 2019, reż. Kevin Kolsch, Dennis Widmyer, wyk. Jason Clarke, Amy Seimetz, John Lithgow
01.15 Kuba Wojewódzki - talk-show
02.25 Szpital (365) - serial paradok., Pol.
03.30 Uwaga! - magazyn reporterów
03.50 Nauka jazdy 5 - rozr., Polska 2022
04.25 Recepta na stary dom 2 - rozr.
04.55 Jak to jest zrobione? (22/26)

TV 4

06.00 Łowcy skarbów. Kto da więcej?
07.00 Łowcy skarbów. Kto da więcej?
08.00 Bogaty dom - biedny dom
09.00 Dlaczego ja? (931): Siostry
10.00 Dlaczego ja? (932): Niebezpieczna kobieta - serial, Polska
11.00 Trudne sprawy (972) - serial, Pol.
12.00 Trudne sprawy (973) - serial, Pol.
13.00 Trudne sprawy (974) - serial, Pol.
14.00 Policjantki i Policjanci (459)
15.00 Na ratunek 112 (666): Uduszony
15.30 Na ratunek 112 (991): Śpiączka farmakologiczna - serial, Polska
16.00 Policjantki i Policjanci (938)
17.00 Policjantki i Policjanci (939)
18.00 Łowcy skarbów. Kto da więcej?
19.00 Policjantki i Policjanci (1235)
20.00 Malanowski. Nowe rozdanie (8): Zabójcze plotki - serial, Polska
20.30 Sprawiedliwi - Wydział Kryminalny (878) - serial krym., Polska
21.30 Sprawiedliwi - Wydział Kryminalny (855) - serial krym., Polska
22.30 Sprawiedliwi - Wydział Kryminalny (856) - serial krym., Polska
23.35 Włatcy móch: One (21) - serial
00.05 Włatcy móch: One (22) - serial
00.35 STOP Drogówka - magazyn, Polska
01.35 Love Island. Wyspa miłości
02.45 Interwencja - mag. reporterów
03.05 Interwencja - mag. reporterów
03.25 Lubię disco! - program muz., Pol.
04.25 Top 10 - lista przebojów - muz.
05.30 Telezakupy TV Okazje - magazyn

TVN SIEDEM

04.55 Szkoła (837) - serial paradok., Pol.
05.55 Szkoła (594) - serial paradok., Pol.
06.50 Szpital (404) - serial paradok., Pol.
07.50 Ukryta prawda (1258) - serial, Pol.
08.50 Ukryta prawda (1135) - serial, Pol.
09.50 Ukryta prawda (1136) - serial, Pol.
10.50 Unboxing - wielkie otwarcie
11.25 W-11 - Wydział Śledczy (849): W lepszym świecie - serial, Polska
12.10 W-11 - Wydział Śledczy (850): Nie rób mi tego - serial, Polska
12.50 Detektywi (85/100): Ogień i woda - serial fab.-dok., Polska
13.50 Opowieści małżeńskie (14/24)
14.50 Sędzia Anna Maria Wesołowska (541) - serial fab.-dok., Polska
15.55 Sędzia Anna Maria Wesołowska (542) - serial fab.-dok., Polska
16.55 Wycieczkowiec (13/20): Owoc miłości - serial paradok., Polska
17.55 Zagadki losu 3 (4/36) - serial
18.55 Ukryta prawda (1342) - serial, Pol.
20.00 Wycieczkowiec (15/20): Integracja teściów - serial paradok., Pol.
21.00 Seks w wielkim mieście 2 - komedia romantyczna, USA 2010, reż. Michael Patrick King
00.05 Cicha noc - dramat obyczajowy, Polska 2017, reż. Piotr Domalewski
02.20 Żyjąc z potworem (17/20) - serial
03.45 Druga strona medalu 3: Karol Bielecki - talk-show, Polska 2010
04.15 Druga strona medalu 3: Anja Rubik - talk-show, Polska 2010

TV PULS

06.00 Nash Bridges (122, 1) **08.00** Kobra - oddział specjalny (9) **09.00** Unforgettable: Zapisane w pamięci 4 (57) **10.00** Zaklinaczka duchów 5 (89) **11.00** Nie igraj z aniołem (90, 91) **12.55** Zaklinaczka duchów 5 (90) **13.50** Unforgettable: Zapisane w pamięci 4 (58) **14.50** Lombard. Życie pod zastaw 10 (535) **15.50** Ranczo 3 (32, 33) **18.00** Lombard. Życie pod zastaw 15 (835, 836) **20.00** Joker - dramat, USA 2015 **21.50** Eskorta - film sensacyjny, Chiny/USA/Kolumbia 2018 **23.50** 21 mostów - film krym., USA/Chiny 2019 **02.00** Zobacz to!: Menu na miarę **02.35** Menu na miarę **03.00** Dyżur 3 (37, 38) **04.00** Menu na miarę

PULS 2

10.05 Bing 4 (15-17) **10.40** Baranek Shaun 6 (9, 10) **11.00** Milo (8, 9) **11.35** Dinopociąg 2 (18) **12.05** Gumisie 2 (1) **12.40** Blue (12-15) **13.25** Dora (4) **13.50** Smerfy (52) **14.25** Gumisie 2 (1) **14.50** Marta mówi 2 (18) **15.25** Psi Patrol 3 (22) **15.50** Bing 4 (15, 16, 17) **16.30** Świnka Peppa (22-25) **16.50** Masza i Niedźwiedź (16, 17, 18) **17.25** Blue (16-19) **18.00** Pingwiny z Madagaskaru 2 (8, 9) **19.05** Rubble i jego ekipa (22) **19.35** Psi Patrol 9 (26) **20.00** Lombard. Życie pod zastaw 15 (826) **21.00** Dzielnica strachu 7 (321, 322) **23.00** Krzyk 4 - horror, USA 2011 **01.05** Spirala: Nowy rozdział serii „Piła" - horror, Kanada/USA 2021

STOPKLATKA

06.05 Premiera: Kabaretowe hity **06.45** Kabaretowe hity **07.05** Matki, żony i kochanki (1) **09.00** Jednostka Specjalna „Dunaj" 14 (6) **10.00** Komisarz Rex 12 (159): Dom duchów **11.00** Komisarz Rex 7 (100): Piękna, martwa blondynka **12.00** Katastrofy w przestworzach (105, 68, 205, 140) **16.00** Kojak 5 (5, 6) **18.05** Komisarz Rex 12 (160) **19.05** Hudson i Rex 3 (7) **20.00** Premiera: Bohater z wyboru - film sensacyjny, USA 2008 **21.55** Przebudzenie - thriller, USA 2007 **23.40** Smakosz - horror, Niemcy/USA 2001 **01.35** Zgorszenie publiczne - komedia, Polska 2009 **03.30** Wymyk - dramat, Polska 2011 **05.05** Miasta rytm (2)

TTV HD

07.00 Ukryta prawda (946) **08.00** Szpital (869, 870) **10.00** Detektywi (14) **11.00** Zakup w ciemno 2 **12.00** Życie na kredycie 3 **12.35** Damy i wieśniaczki. Ukraina 7 (11) **13.35** Gogglebox. Przed telewizorem 17 **14.35** Zapukaj do moich drzwi (14) **15.45** Express, Pogoda **16.05** Zakup w ciemno 4 **17.10** Dobra robota 4 (9) **17.45** Express, Pogoda **18.00** Sport **18.05** Zakup w ciemno 2 **19.05** Życie na kredycie 5 **19.45** Express, Pogoda **20.05** Życie na kredycie 5 **20.40** Gogglebox. Przed telewizorem 18 **21.45** Express, Pogoda **22.00** Damy i wieśniaczki. PL 8 (12) **23.00** Gogglebox. Przed telewizorem **00.50** Damy i wieśniaczki. PL 8 (11)

TV 6

06.00 Strażnik Teksasu (16, 17) **08.00** Policjantki i Policjanci (1224) **09.00** Kobra - oddział specjalny (109, 110, 111) **12.00** Detektywi w akcji (181) **13.05** Więzienie (93, 94) **14.00** Septagon (54): Pół miliona za naiwność **15.00** Policjantki i Policjanci (789) **16.00** Kobra - oddział specjalny (112) **17.00** Magnum: Detektyw z Hawajów (4) **18.00** Strażnik Teksasu (8, 9) **20.00** CSI: Kryminalne zagadki Miami (82, 83) **22.00** Kości (37, 38) **00.00** Eksperyment - thriller, USA 2010 **02.00** Gabinet numer 5 (4) **03.00** Benny Hill **03.40** Detektywi w akcji (152) **04.40** Kochane pieniądze (1) **05.45** Telezakupy TV Okazje

POLSAT SPORT 1

06.00 Łyżwiarstwo szybkie: Zawody Pucharu Świata w Nagano - 1. dzień **09.00** Polsat Futbol Cast - magazyn piłkarski, Polska 2024 **10.00** Siatkówka mężczyzn: PlusLiga **13.00** Curling kobiet: Mistrzostwa Europy - Lohja 2024 - mecz o 3. miejsce **16.00** Siatkówka mężczyzn: PlusLiga **17.30** Siatkówka kobiet: TAURON Liga - mecz: #VolleyWrocław - Grot Budowlani Łódź **20.30** Siatkówka mężczyzn: PlusLiga - mecz: Indykpol AZS Olsztyn - BOGDANKA LUK Lublin **22.30** Siatkówka mężczyzn: PlusLiga **01.00** Boks: Polsat Boxing Promotions w Gdańsku - waga superpiórkowa: Radomir Obruśniak - Piotr Gudel 21.08.2021

eprasa.pl acaeda5654

SOBOTA 23 LISTOPADA

TVP 1

05.30 Dziedzictwo (411) - serial, Turcja
06.20 Balans bieli - pr. religijny
07.00 Transmisja mszy świętej
07.40 Rok w ogrodzie - magazyn
08.20 Pełnosprawni - magazyn
08.50 Fascynująca Antarktyka. Dni wiecznego światła - film dokumentalny, Niemcy 2019
09.10 Fascynujące dzikie ostępy zimą. Stoliczku, nakryj się - film dokumentalny, Niemcy 2019
09.30 Ranczo 9 (106) - serial obycz., Pol.
10.30 Komisarz Alex 13 (161) - serial
11.30 Ojciec Mateusz 32 (411) - serial
12.30 Muły siostry Sary - western, USA/Meksyk 1970, reż. Don Siegel
14.25 Okrasa łamie przepisy - magazyn
15.00 Rolnik szuka żony 11 (10)
16.05 Dziedzictwo (412) - serial, Turcja
17.00 Teleexpress, Pogoda
17.35 Niepewność (1/5) - serial, Polska
18.25 Przed ekranem - magazyn
18.40 Jaka to melodia?
19.30 Program informacyjny 19.30 - inf.
20.05 Sport, Pogoda
20.20 Profilerka (11/12) - serial, Polska
21.20 Sicario 2: Soldado - thriller, USA 2018, reż. Stefano Sollima
23.30 22 Jump Street - komedia kryminalna, USA 2014, wyk. Jonah Hill
01.35 Jasne błękitne okna - film obyczajowy, Polska 2006
03.20 Jaka to melodia?
04.10 Zakończenie programu

TVP 2

04.55 Barwy szczęścia (3074) - serial
05.25 Barwy szczęścia (3075) - serial
06.00 Barwy szczęścia (3076) - serial
06.35 M jak miłość (1828) - serial, Pol.
07.30 Pytanie na śniadanie - pobudka
07.55 Pytanie na śniadanie - mag.
12.10 Jak to się mówi, czyli Kasia u Bralczyka - magazyn, Polska 2024
12.50 Tak to leciało! - teleturniej muz.
14.00 Familiada - teleturniej
14.35 Koło fortuny - teleturniej, Polska
15.15 Szansa na sukces. Opole 2025: Sztywny Pal Azji - widowisko
16.20 Na dobre i na złe (934): Najważniejszy człowiek na świecie
17.30 Dobry tytuł - magazyn kulturalny
18.00 Słowo na niedzielę: W domu Piłata - program religijny
18.15 Va banque - teleturniej, Polska
18.50 W poszukiwaniu dobrego filmu
19.25 Rodzinka.pl (112): Gips - serial
20.00 The Voice of Poland 15: Live, część 1 - widowisko, Polska 2024
21.30 The Voice of Poland 15: Live, część 2 - widowisko, Polska 2024
23.00 Krucjata 2. Znak bliźniąt (11/13)
00.00 Miłość aż po ślub - komedia romantyczna, Francja 2017, reż. Reem Kherici, wyk. Nicolas Duvauchelle
01.50 Podwójna tożsamość (3/6)
02.55 Single od dziecka - komedia, USA 2011, reż. Jennifer Westfeldt
04.45 Rodzinka.pl - serial kom., Polska
05.10 Zakończenie programu

POLSAT

04.45 Disco Gramy - muz., Polska 2024
05.25 Telezakupy TV Okazje - magazyn
06.00 Nowy dzień z Polsat News - inf.
08.00 halo tu polsat - mag., Polska 2024
11.30 Ewa gotuje - magazyn, Pol. 2024
12.00 Gliniarze (752): Chytry traci dwa razy - serial paradok., Polska
13.05 Gliniarze (753): W popłochu
14.05 Nasz nowy dom - reality show
15.05 Sing 2 - film animowany, Japonia/USA 2021, reż. Garth Jennings, Christophe Lourdelet
17.30 Awantura o kasę - teleturniej
18.50 Wydarzenia - program inf.
19.15 Sport
19.20 Pogoda - program informacyjny
19.30 Prezydenci i premierzy - public.
20.00 Rybnicka Jesień Kabaretowa - Ryjek 2024 - widowisko, Pol. 2024
22.10 Szybko i wściekle - film sensacyjny, USA/Japonia 2009, reż. Justin Lin, wyk. Vin Diesel, Paul Walker, Jordana Brewster
00.40 Ksiądz - horror SF, USA 2011, reż. Scott Charles Stewart, wyk. Paul Bettany, Karl Urban, Christopher Plummer, Lily Collins, Cam Gigandet
02.35 Parasol bezpieczeństwa - komedia sensacyjna, USA 2003, reż. Dennis Dugan, wyk. Martin Lawrence, Steve Zahn, Eric Roberts
04.20 Na ratunek 112 ekstra (63): Kobieta zazdrosna o narzeczonego przyjaciółki truje ją lekami

TVN

06.00 Uwaga! - magazyn reporterów
06.15 Królik Bugs: Nowe konstrukcje (37/40) - serial animowany, USA
06.30 Królik Bugs: Nowe konstrukcje (38/40) - serial animowany, USA
06.45 Kuchenne rewolucje - rozr.
07.45 Dzień Dobry TVN - magazyn
11.30 Na Wspólnej (3918) - serial, Pol.
12.00 Na Wspólnej (3919) - serial, Polska
12.25 Na Wspólnej (3920) - serial, Pol.
12.55 Na Wspólnej (3921) - serial, Polska
13.20 MasterChef - rozr., Polska 2024
14.55 Unboxing - wielkie otwarcie
15.35 Skoki narciarskie: Zawody PŚ w Lillehammer - studio
16.00 Skoki narciarskie: Zawody PŚ w Lillehammer - 1. seria
16.55 Skoki narciarskie: Zawody PŚ w Lillehammer - studio
17.05 Skoki narciarskie: Zawody PŚ w Lillehammer - 2. seria
17.50 Skoki narciarskie: Zawody PŚ w Lillehammer - studio
18.10 Milionerzy - teleturniej, Pol. 2024
18.40 Sport, Pogoda
19.00 Fakty - program informacyjny
19.30 Poskromienie złośnicy - komedia romantyczna, Polska 2022
22.00 Rocketman - dramat biograficzny, Wielka Brytania/Kanada/USA 2019
00.30 Transformers - film SF, USA 2007
03.40 Szpital (366) - serial paradok., Pol.
04.45 Uwaga! - magazyn reporterów
05.05 Nauka jazdy 5 - rozr., Polska 2022

TV 4

06.00 Łowcy skarbów. Kto da więcej? - reality show, Polska 2023
07.00 Łowcy skarbów. Kto da więcej? - reality show, Polska 2023
08.00 Łowcy skarbów. Kto da więcej? - reality show, Polska 2023
09.00 Galileo - pr. popularnonaukowy
10.00 Galileo - pr. popularnonaukowy
11.05 #Jesteśmy dla dzieci - magazyn
11.30 Ewa gotuje - magazyn, Pol. 2023
12.00 Dancing with the Stars. Taniec z gwiazdami - rozr., Polska 2024
14.30 13 posterunek 2 (28) - serial, Pol.
15.20 13 posterunek 2 (36) - serial, Pol.
16.00 Policjantki i Policjanci (1231) - serial obyczajowy, Polska
17.00 Policjantki i Policjanci (1232)
18.00 Policjantki i Policjanci (1233)
19.00 Policjantki i Policjanci (1234)
20.00 Policjantki i Policjanci (1235)
21.00 Sprawiedliwi - Wydział Kryminalny (857) - serial krym., Polska
22.00 Sprawiedliwi - Wydział Kryminalny (858) - serial krym., Polska
23.00 Sprawiedliwi - Wydział Kryminalny (859) - serial krym., Polska
00.00 Zamiana ciał - komedia, USA 2011, reż. David Dobkin, wyk. Ryan Reynolds, Jason Bateman, Leslie Mann, Olivia Wilde, Alan Arkin
02.25 STOP Drogówka - magazyn, Polska
03.25 Lubię disco! - program muz., Pol.
04.25 Top 10 - lista przebojów - muz.
05.30 Telezakupy TV Okazje - magazyn

TVN SIEDEM

05.20 Szkoła (418) - serial paradok., Pol.
06.15 Wiza na miłość: pierwsze spotkanie 2 - program rozr., USA 2018
07.10 Nowe Zwariowane Melodie (20/26) - serial animowany, USA
07.40 Nowe Zwariowane Melodie (21/26) - serial animowany, USA
08.10 Step Up 4: Rewolucja - film muzyczny, USA 2012, reż. Scott Speer, wyk. Adam G. Sevani
10.20 Ukryta prawda (1127) - serial, Pol.
11.25 Mówię Wam - kult., Polska 2024
12.05 Ukryta prawda (1131) - serial, Pol.
13.05 Wycieczkowiec (11/20): A miało być tak pięknie - serial, Polska
14.05 Ślub od pierwszego wejrzenia
15.05 Listy do M. Pożegnania i powroty - kulisy produkcji - rozr., Polska
15.45 Agencie, podaj łapę - komedia, USA/Australia 2001, reż. John Whitesell, wyk. David Arquette
17.50 Znów mam 17 lat - komedia, USA 2009, reż. Burr Steers, wyk. Zac Efron, Leslie Mann, Thomas Lennon
20.00 Sherlock Holmes: Gra cieni - film kryminalny, USA 2011, reż. Guy Ritchie, wyk. Robert Downey Jr.
22.50 300 (300) - dramat historyczny, USA 2006, reż. Zack Snyder, wyk. Gerard Butler, Lena Headey
01.05 Doktor Sen - horror, USA/Wielka Brytania 2019, reż. Mike Flanagan
04.20 Druga strona medalu 3: Prof. Andrzej Bochenek - talk-show

TV PULS

06.00 Taki jest świat 9 **07.00** Kobra - oddział specjalny (5, 6, 7): Naga prawda; Miłość bez granic; Summer i Sharky **10.00** Lombard. Życie pod zastaw 10 (531-535) **15.00** Lombard. Życie pod zastaw 15 (832, 833) **17.00** Lombard. Życie pod zastaw 15 (834) **18.00** Lombard. Życie pod zastaw 15 (835) **19.00** Lombard. Życie pod zastaw 15 (836) **20.00** Pasażer - thriller, USA/Fr. 2018 **22.00** Lodowy szlak - film sensac., USA/Kanada 2021 **00.10** 16 przecznic - film sensacyjny, USA/Niem. 2006 **02.05** Zobacz to!: Dyżur 3 (41) **02.40** Dyżur 3 (42-ost.) **03.05** Taki jest świat 9 **04.00** Menu na miarę **04.35** Menu na miarę **05.00** Dyżur 3 (30)

PULS 2

06.00 Aukcja w ciemno 3 (18) **06.35** Ale numer! 22 **08.50** Blue 2 (30, 31) **09.20** Planeta 51 - film animowany, Hiszpania/Wlk. Brytania/USA 2009 **11.00** Sarila - film anim., Kanada 2013 **12.30** Wojciech Cejrowski. Boso - Meksyk/Paragwaj (1, 2) **13.45** Gwiazdy Mazurskiej Nocy Kabaretowej **15.45** Kopciuszek - film familijny, Niem. 2011 **17.00** Najpiękniejsze baśnie. Zaklęte piórko - baśń filmowa, Czechy 2020 **19.00** Kumba - film animowany, RPA 2013 **20.30** Co ty wiesz o swoim dziadku? - komedia, Wlk. Brytania/USA 2016 **22.35** Dzielnica strachu 2 (67-70) **02.45** Najdziwniejsze zbrodnie (49-52) **05.00** Dyżur 3 (30, 31)

STOPKLATKA

06.00 Przygody Merlina 4 (41) **06.55** Komisarz Rex 7 (101, 102, 103): Kiedy dzieci pragną śmierci; Śmiertelny upadek; Klątwa mumii **09.55** Hudson i Rex 3 (8, 9) **11.55** Kojak 5 (2, 3, 4, 5, 6): Dziwna miłość; Zwolniony ze służby; Ratujmy dzieci; Koncert po latach; Akcja na spokojnej ulicy **17.30** Noce i dnie (11): U schyłku dnia **18.50** Noce i dnie (12): A potem nastąpi noc **20.00** Kult - thriller, Niemcy/USA/Kanada 2006 **22.05** Fuks - komedia, Polska 1999 **23.55** Gunman: Odkupienie - film sensacyjny, USA/Hiszpania/Wielka Brytania/Francja 2015 **02.10** Wszystko dla mojej matki - dramat, Pol. 2019 **04.30** Sprawa się rypła - komedia, Polska 1984

TTV HD

07.45 Żony Podlasia (1) **08.45** Gogglebox. Przed telewizorem 21 **09.45** Express, Pogoda **10.05** Ciężarówką przez Australię **11.05** Lotnisko (6) **12.05** Dobra robota 3 (21) **12.40** Zakup w ciemno 4 **13.40** Zakup w ciemno 4 **14.40** 99 - Gra o wszystko. VIP 3 **15.45** Express, Pogoda **16.05** Gogglebox. Przed telewizorem 17 **17.15** Droga do oświecenia (6) **17.45** Express, Pogoda **18.05** Damy i wieśniaczki. PL 8 (12) **19.15** Diabelnie boskie 3 **19.45** Express, Pogoda **20.00** Zakup w ciemno 4 **21.00** Gogglebox. Przed telewizorem 20 **22.00** 99 - Gra o wszystko. VIP 3 **23.00** Gogglebox. Przed telewizorem **01.00** Diabelnie boskie 3

TV 6

06.00 Benny Hill **06.35** Benny Hill **07.20** Jeźdźcy smoków: Na końcu świata (32, 33, 34, 35): I co tu zrobić z Heatherą; Ostatni smok na świecie; Aukcja na miarę bohaterów; Wiercipieśń **09.25** Fałszywa wiara - thriller, USA 2021 **11.00** Magnum: Detektyw z Hawajów 4 (76) **12.00** Magnum: Detektyw z Hawajów (1, 2, 3, 4) **15.55** Columbo (4, 5) **20.00** CSI: Kryminalne zagadki Miami (84, 85) **22.00** Kości (39, 40) **00.00** Impas - thriller, USA 2021 **02.00** Włatcy móch (95, 96): Pokóta; Zwierzątko **03.05** Benny Hill **03.40** Detektywi w akcji (153): Wstydliwy sekret/Wysoka stawka **04.40** Kochane pieniądze (2) **05.45** Telezakupy TV Okazje

POLSAT SPORT 1

05.00 Łyżwiarstwo szybkie: Zawody Pucharu Świata w Nagano - 2. dzień **11.00** 7. strefa **12.30** Siatkówka kobiet: TAURON Liga - mecz: KS DevelopRes Rzeszów - ŁKS Commercecon Łódź **14.45** Siatkówka mężczyzn: PlusLiga - mecz: ZAKSA Kędzierzyn-Koźle - Barkom Każany Lwów **17.30** Siatkówka mężczyzn: PlusLiga - mecz: PGE GiEK Skra Bełchatów - GKS Katowice **20.30** Siatkówka kobiet: TAURON Liga - mecz: Sokół & Hagric Mogilno - LOTTO Chemik Police **23.00** Siatkówka mężczyzn: PlusLiga **01.00** Boks: Polsat Boxing Promotions 5 w Lubinie - waga junior ciężka: Nikodem Jeżewski - Artur Mann 19.02.2022

NIEDZIELA 24 LISTOPADA

TVP 1

04.40 Dziedzictwo (412) - serial, Turcja
05.30 Sprawa dla reportera - magazyn
06.20 Słownik polsko@polski
06.55 Słowo na niedzielę - pr. religijny
07.00 Transmisja mszy świętej
08.00 Tydzień - magazyn rolniczy, Polska
08.30 ZdroWY Plan - magazyn, Pol. 2024
08.45 Fascynujące dzikie ostępy zimą. Mistrzowie przetrwania - film dokumentalny, Niemcy 2019
09.05 Przygoda na Marienszstacie - komedia, Polska 1953
10.55 Komisarz Alex 22 (277) - serial
11.55 Między ziemią a niebem - mag.
12.00 Anioł Pański - program religijny
12.15 Między ziemią a niebem - mag.
12.40 Znaleziona perła - rep., Pol. 2024
13.00 Serengeti 2 (4/6) - serial
14.05 Kingsajz - komedia, Polska 1987
16.05 Dziedzictwo (413) - serial, Turcja
17.00 Teleexpress, Pogoda
17.35 Daję słowo - Maciej Orłoś
18.40 Jaka to melodia?
19.30 Program informacyjny 19.30 - inf.
20.05 Sport, Pogoda
20.20 Gra z Cieniem (11/13) - serial, Pol.
21.20 Rolnik szuka żony 11 (11)
22.15 Wydarzenie aktualne - inf.
23.00 Blue Jasmine - komediodramat, USA 2013, reż. Woody Allen
00.45 Sicario 2: Soldado - thriller, USA 2018, reż. Stefano Sollima
02.50 22 Jump Street - kom., USA 2014
04.40 Zakończenie programu

TVP 2

05.25 Barwy szczęścia (3077) - serial
06.00 Barwy szczęścia (3078) - serial
06.35 M jak miłość (1829) - serial, Pol.
07.30 Pytanie na śniadanie - pobudka
07.55 Pytanie na śniadanie - magazyn
11.05 The Voice of Poland 15: Live, część 1 - widowisko, Polska 2024
12.30 The Voice of Poland 15: Live, część 2 - widowisko, Polska 2024
14.00 Familiada - teleturniej
14.35 Koło fortuny - teleturniej, Polska
15.10 Szansa na sukces. Opole 2025: Finał, część 1 - widowisko
16.10 Szansa na sukces. Opole 2025: Finał, część 2 - widowisko
17.10 Górna półka smaku - magazyn
17.55 Jak to się mówi, czyli Kasia u Bralczyka - magazyn, Polska 2024
18.35 Poczet świrów polskich: Jarosław Koziara - cykl felietonów
19.15 Rodzinka.pl (113): Nowe gniazdo
20.00 Need for Speed - film sensacyjny, Indie/USA/Filipiny/Irlandia/Wielka Brytania 2014, reż. Scott Waugh
22.20 Polska. Co dalej? - public.
23.35 Umysł w ogniu - dramat biograficzny, Irlandia/Kanada 2016, reż. Gerard Barrett, wyk. Thomas Mann
01.20 Instynkt (10/13): Łagodna - serial
02.15 Miłość aż po ślub - komedia romantyczna, Francja 2017, reż. Reem Kherici, wyk. Nicolas Duvauchelle
03.55 Rodzinka.pl - serial kom., Polska
04.20 Zakończenie programu

POLSAT

04.40 Disco Gramy - muz., Polska 2024
05.25 Telezakupy TV Okazje - magazyn
06.00 Nowy dzień z Polsat News - inf.
08.00 halo tu polsat - mag., Polska 2024
11.25 Sing 2 - film animowany, Japonia/USA 2021, reż. Garth Jennings, Christophe Lourdelet
13.45 Królewna Śnieżka i Łowca - baśń filmowa, USA 2012
16.30 Nasz nowy dom - reality show
17.30 Awantura o kasę - teleturniej
18.50 Wydarzenia - program inf.
19.15 Sport
19.20 Pogoda - program informacyjny
19.30 Państwo w państwie - public.
19.55 Mamma Mia! - komedia muzyczna, USA/Wielka Brytania/Niemcy 2008, reż. Phyllida Lloyd, wyk. Amanda Seyfried, Stellan Skarsgard, Pierce Brosnan, Nancy Baldwin, Colin Firth
22.20 Teściowie (37) - serial kom., Pol.
22.50 Teściowie (38) - serial kom., Pol.
23.20 Kiler - komedia sensacyjna, Polska 1997, reż. Juliusz Machulski, wyk. Cezary Pazura, Małgorzata Kożuchowska, Jerzy Stuhr
01.40 Błękitna laguna: Przebudzenie - film przygodowy, USA 2012, reż. Mikael Salomon, Eric Bross, wyk. Indiana Evans, Brenton Thwaites
03.30 Świat według Kiepskich (326): Tamten świat - serial kom., Polska
04.00 Świat według Kiepskich (327): Zając wielkanocny - serial, Polska

TVN

05.35 Uwaga! - magazyn reporterów
05.50 Bitwa o gości - reality show
06.45 Kuchenne rewolucje - rozr.
07.45 Dzień Dobry TVN - magazyn
12.00 Co za tydzień - magazyn, 2024
12.45 Top Model - reality show, Pol. 2024
14.20 Kuchenne rewolucje - rozr.
15.30 Skoki narciarskie: Zawody PŚ w Lillehammer - studio
16.00 Skoki narciarskie: Zawody PŚ w Lillehammer - 1. seria
16.55 Skoki narciarskie: Zawody PŚ w Lillehammer - studio
17.05 Skoki narciarskie: Zawody Pucharu Świata w Lillehammer - 2. seria
17.50 Skoki narciarskie: Zawody Pucharu Świata w Lillehammer - studio
18.10 Milionerzy - teleturniej, Pol. 2024
18.40 Sport
18.50 Pogoda - program informacyjny
19.00 Fakty - program informacyjny
19.30 Lego Masters. Kierunek Polska
20.40 Ścigany - dramat sensac., USA 1993
23.20 300: Początek imperium - dramat historyczny, USA 2014
01.25 Smętarz dla zwierzaków - horror, USA/Kanada 2019
03.35 Rzeczy, których nie nauczył mnie ojciec 2 (1/9) - serial, Polska
04.05 Uwaga! - magazyn reporterów
04.25 Nauka jazdy 5 - rozr., Polska 2022
04.55 Jak to jest zrobione? (23/26)

TV 4

06.00 Łowcy skarbów. Kto da więcej?
07.00 Łowcy skarbów. Kto da więcej?
08.00 Samochody, które podbiły świat (1): Rewolucja na drogach - serial
09.00 Jezus i jego życie (1): Józef: narodziny - serial, Wielka Brytania
10.00 Galileo - pr. popularnonaukowy
11.00 Galileo - pr. popularnonaukowy
12.00 Jaś Fasola radzi (23) - serial
12.05 Naga broń 33 1/3: Ostateczna zniewaga - komedia, USA 1994, reż. Peter Segal, wyk. Leslie Nielsen
13.55 Mroczna Wieża - film fantasy, USA 2017, reż. Nikolaj Arcel
15.55 Uroczysko (97) - serial krym., Pol.
16.25 Uroczysko (98) - serial krym., Pol.
16.55 Uroczysko (99) - serial krym., Pol.
17.25 Uroczysko (100) - serial, Polska
18.00 Galileo - pr. popularnonaukowy
19.00 Galileo - pr. popularnonaukowy
20.00 Włatcy móch: One (23) - serial
20.30 Włatcy móch: One (24) - serial
21.00 Gwiazdy Kabaretu - rozr.
22.00 Zamiana ciał - komedia, USA 2011, reż. David Dobkin
00.25 STOP Drogówka - magazyn, Polska
01.25 COVID - zagrożenie dla świata - film dokumentalny, Japonia/Korea Południowa/Singapur 2020
02.25 Nowe wierzenia i stare sekty (1): Świadek Jehowy - serial, USA
03.25 Lubię disco! - program muz., Pol.
04.25 Top 10 - lista przebojów - muz.
05.30 Telezakupy TV Okazje - magazyn

TVN SIEDEM

05.20 Szkoła (419) - serial paradok., Pol.
06.15 Wiza na miłość: pierwsze spotkanie 2 - program rozr., USA 2018
07.10 Nowe Zwariowane Melodie (22/26) - serial animowany, USA
07.45 Pinokio - film familijny, Francja/Niemcy/Włochy 2002, reż. Roberto Benigni, wyk. Roberto Benigni
10.05 Ukryta prawda (1129) - serial, Pol.
11.05 Ukryta prawda (1130) - serial, Pol.
12.05 Ukryta prawda (1132) - serial, Pol.
13.05 Ukryta prawda (1133) - serial, Pol.
14.05 Wycieczkowiec (12/20): Hrabia
15.05 Street Dance - film muzyczny, Wielka Brytania 2010, reż. Max Giwa, Dania Pasquini, wyk. Charlotte Rampling, Frank Harper
17.15 Nie kłam, kochanie - komedia romantyczna, Polska 2008, reż. Piotr Wereśniak, wyk. Marta Żmuda Trzebiatowska, Piotr Adamczyk
19.25 Unboxing - wielkie otwarcie
20.00 Gladiator - dramat historyczny, USA/Wielka Brytania/Malta/Maroko 2000, reż. Ridley Scott, wyk. Russell Crowe, Joaquin Phoenix
23.25 Nostalgia anioła - dramat obyczajowy, USA/Wielka Brytania/Nowa Zelandia 2009, reż. Peter Jackson, wyk. Mark Wahlberg
02.10 Człowiek na krawędzi - thriller, USA 2012, reż. Asger Leth
04.15 Druga strona medalu 4: Jan Podgórski - talk-show, Polska 2011

TV PULS

05.35 Kobra - oddział specjalny (8, 9): Uwięzieni; Królobójca **07.35** Taki jest świat 9 **08.15** Ranczo 3 (29, 30, 31, 32): W kleszczach terroryzmu; Fakt prasowy; Radio interaktywne; Wielkie odkrycie **12.20** Ranczo 3 (33): Sprawca **13.35** Niania w Nowym Jorku - komedia, USA 2007 **15.40** Pożyczony narzeczony - komedia, USA 2011 **17.55** Powiedz tak - komedia, USA/Niem. 2001 **20.00** Prawo zemsty - thriller, USA 2009 **22.05** Gliniarz z Beverly Hills 2 - komedia, USA 1987 **00.05** Tajna broń - film sensac., USA 1996 **02.25** Zobacz to!: Dyżur 3 (32) **03.00** Taki jest świat 9 **04.00** Dyżur 3 (34, 35) **05.00** Dzielnica strachu 7 (313)

PULS 2

06.00 Mania chomikowania 9 (4) **06.55** Aukcja w ciemno 3 (19-21) **08.20** Wojciech Cejrowski. Boso - Meksyk/Paragwaj (6, 7, 8, 9) **10.50** Taki jest świat 9 **11.45** Blue 2 (32, 33) **12.15** Renifer Niko ratuje święta - film animowany, Finl./Dania/Niem./Irlandia 2008 **13.45** Renifer Niko ratuje brata - film anim., Finl./Niem./Dania/Irl. 2012 **15.25** Kumba - film anim., RPA 2013 **17.10** Rumpelstiltskin - baśń film., Austr. 2007 **18.45** Królowa dwunastu miesięcy - baśń film., Niem. 2019 **20.00** Tajny front 2: Polowanie - film sensac., USA 2019 **22.05** Dzielnica strachu 7 (318-322) **03.05** Mania chomikowania 9 (4) **04.00** Lombard. Życie pod zastaw 4 (187)

STOPKLATKA

06.00 Przygody Merlina 4 (42) **06.55** Komisarz Rex 7 (104, 105) **08.55** Komisarz Rex 8 (106): Nina o północy **09.55** Hudson i Rex 3 (10) **10.55** Hudson i Rex 3 (11) **11.55** Hudson i Rex 3 (12) **13.00** Premiera: Niedziela na luzie: Bliźniacy - komedia, USA 1988 **15.20** Książę i ja - komedia, USA/Czechy 2004 **17.30** Czterej pancerni i pies (1): Załoga **18.40** Czterej pancerni i pies (2): Radość i gorycz **19.50** Ludzie honoru - dramat, USA 1992 **22.40** Ślepa furia - film sensac., USA 1989 **00.30** W jak morderstwo - komedia, Polska 2021 **02.45** Co lubią tygrysy - komedia, Polska 1989 **04.30** Labirynt Hitlera - film dok., USA 2019

TTV HD

08.40 Życie na kredycie 5 **09.10** Życie na kredycie 5 **09.45** Express, Pogoda **10.05** Droga do oświecenia (6) **10.35** Gogglebox. Przed telewizorem 17 **11.40** Żony Podlasia (1) **12.40** Zakup w ciemno 2 **13.40** Damy i wieśniaczki. PL 8 (12) **14.40** Gogglebox. Przed telewizorem 21 **15.45** Express, Pogoda **16.05** Gogglebox. Przed telewizorem 17 **17.05** Życie na kredycie 5 **17.45** Express, Pogoda **18.05** Życie na kredycie 5 **18.45** Kanapowczynie **19.45** Express, Pogoda **20.00** Zakup w ciemno 4 **21.00** Gogglebox. Przed telewizorem 21 **22.00** Żony Podlasia (2) **23.00** Damy i wieśniaczki. PL 8 (12) **00.00** Droga do oświecenia (6)

TV 6

06.00 Benny Hill **06.30** Benny Hill **07.10** Benny Hill **07.55** Columbo (4, 5) **12.00** Bibliotekarz: Tajemnica włóczni - film przygodowy, USA 2004 **14.00** Policjantki i Policjanci (1015-1019) **19.00** Policjantki i Policjanci (1020) **20.00** CSI: Kryminalne zagadki Nowego Jorku (56) **21.00** CSI: Kryminalne zagadki Nowego Jorku (57) **22.00** Kości (41) **23.00** Kości (42) **00.00** Wróg u bram - dramat, Francja/Niemcy/USA/Irlandia/Wielka Brytania 2001 **02.40** Włatcy móch (104): Klócz Bocianuf **03.10** Włatcy móch (108): Spiekua rodem **03.40** Detektywi w akcji (154) **04.40** Kochane pieniądze (3) **05.45** Telezakupy TV Okazje

POLSAT SPORT 1

05.00 Łyżwiarstwo szybkie: Zawody PŚ w Nagano **10.00** Siatkówka mężczyzn: PlusLiga **12.10** Piłka ręczna mężczyzn: ORLEN Superliga - mecz: PGE Wybrzeże Gdańsk - Industria Kielce **14.45** Siatkówka mężczyzn: PlusLiga - mecz: Ślepsk Malow Suwałki - Asseco Resovia Rzeszów **17.30** Siatkówka mężczyzn: PlusLiga - mecz: Nowak-Mosty MKS Będzin - Aluron CMC Warta Zawiercie **20.30** Siatkówka mężczyzn: PlusLiga - mecz: PSG Stal Nysa - Jastrzębski Węgiel **23.00** Siatkówka mężczyzn: PlusLiga - mecz: ZAKSA Kędzierzyn-Koźle - Barkom Każany Lwów **01.00** Boks: Polsat Boxing Promotions 8 w Toruniu

eprasa.pl acaeda5654

NIERUCHOMOŚCI

Biuro Obsługi Prawnej „VETO"

ZAUFANIE ● WIEDZA ● SKUTECZNOŚĆ ● 26 LAT DOŚWIADCZENIA

Chełm, ul. Lwowska 59 (obok ChSM) tel. 82 562 11 46 609 44 70 80

e-mail:nieruchomosci-veto_xl@wp.pl www.nieruchomosci-veto.gratka.pl

Bezpłatne opinie o wartości nieruchomości ● Wyceny ● Tłumaczenia przysięgłe (języki świata)

1. Działka komercyjna 2677m2, utwardzona. Ogrodzenie ; przęsła metalowe ,brama wjazdowa przesuwna. Wg planu zagospodarowania przeznaczona min. pod tereny zabudowy usługowej, warsztaty, zabudowa wielorodzinna. W cenie projekt budynku gospodarczo-garażowego o pow. 839m2, os. Rejowiecka, cena: 420.000zł

2. Lokal mieszkalny 2- pokojowy o powierzchni 36,20m2 w tym aneks kuchenny z pokojem dziennym, III piętro. Balkon od strony południowej. Po remoncie, gotowe do zamieszkania, Centrum miasta., cena: 278.000zł – do negocjacji

3. Działka gruntu o powierzchni 1,20ha (możliwość podziału na działki budowlane) położona bezpośrednio przy drodze Chełm- Lublin zabudowana domem parterowym, murowanym o powierzchni 95m2 w tym 3 pokoje, kuchnia, łazienka z wc. Budynek gospodarczy murowany o powierzchni 90m2, stodoła drewniana 140m2. Doskonała lokalizacja na prowadzenie działalności gospodarczej, gmina Siedliszcze, cena: 390.000zł

4. Siedlisko na wsi: działka gruntu o pow. 2,03ha częściowo ogrodzona. Na działce: murowany parterowy budynek mieszkalno gospodarczy o łącznej powierzchni 70m2 (mieszkalna 35m2), stodoła drewniana 70m2 oraz murowana kuchnia letnia. Media: energia elektryczna. Dodatkowo w cenie działka gruntu rolnego o pow. 0,97ha. Nieruchomość położona przy drodze gruntowej – 1 km od drogi asfaltowej, gmina Dorohusk, cena: 149.500zł

Wybrane oferty

1. Mieszkanie w kamienicy bezczynszowej 25m2, 1 piętro, ogrzewanie elektryczne, os. Lubelska, c: 138.000;

2. M-3, 40m2, 4 piętro, po generalnym remonci, meble na zamówienie w cenie, wspólnota mieszkaniowa, os. Dyrekcja, c: 278.000;

3. M-3, 49m2, 4 piętro. Duży balkon od wschodu. Nowe okna pcv 3 -szybowe. Wspólnota mieszkaniowa. Teren ogrodzony, parking, os Bazylany, c: 308.000;

4. Apartament w Centrum Miasta 56m2, 1 piętro. Blok 14-letni, parking zamknięty z miejscem postojowym, c: 469.000;

5. M-4, 57m2, 3 piętro, wspólnota mieszkaniowa, osiedle Górna Dyrekcja, c: 265.000;

6. M-4, 60,40m2, 1 piętro, blok ocieplony. Mieszkanie wolne - do zamieszkania od zaraz, os. Kościuszki, c: 390.000; Możliwość zakupu garażu w bliskiej odległości bloku o pow. 18m2 w cenie 65.000;

7. M-4, 63m2, 4 piętro, po remoncie. Zabudowa kuchni wraz z wyposażeniem w cenie lokalu, os. Kościuszki, c: 340.000;

8. M-4, 62m2 parter budynku z odrębnym wejściem. Wydzielona i ogrodzona działka gruntu (ogródek), Chełm, c: 175.000; do neg.

9. Kamienica piętrowa w tym dwa lokale mieszkalne – parter i piętro po 45m2 (2 pokoje, kuchnia, łazienka z wc). Centralne ogrzewanie, kanalizacja miejska. Budynek częściowo ocieplony, nowy dach, wymienione okna. Działka 250m2. Osiedle Dyrekcja, c: 219.000;

10. Dom parterowy drewniany 1/2 bliźniaka 50m2 (2 pokoje, kuchnia, przedpokój, miejsce na łazienkę). Dach kryty blachą. Działka 246m2, centrum Chełma, c: 128.000;

11. Dom murowany, parterowy, ocieplony, w zabudowie bliźniaczej 100m2. Dwa wejścia do budynku. Istnieje możliwość utworzenia dwóch niezależnych lokali mieszkalnych. Działka 500m2, os Rejowiecka, c: 390.000;

12. Dom wolno stojący, piętrowy o powierzchni 150m2, działka 675m2 zagospodarowana, ogrodzona. Budynek gosp. murowany 49m2, os. Litewska, c: 532.000;

13. Dom wolno stojący parterowy z poddaszem użytkowym o pow. 210 m2. C.o gazowe ze sterowaniem, dodatkowo kominek w salonie. Działka 703 m2, ogrodzona. os. Rejowiecka – włodawska, c: 698.000;

14. Dom wolno stojący piętrowy 240 m2 częściowo podpiwniczony z garażem w bryle budynku 24m2. Dach budynku kryty blachodachówką, okna pcv. C.O gazowe (nowy piec „Beretta"), dodatkowo kominek w salonie. Działka 791 m2, ogrodzona (przęsła metalowe), zagospodarowana, liczne nasadzenia drzewek ozdobnych, os. Hrubieszowska, c: 820.000;

15. Budynek handlowo-usługowy parterowy z poddaszem o powierzchni 90m2. Całość podpiwniczona. Działka 180m2, os. Ceramiczna, c: 39.000;

16. Budynek wolno stojący parterowy 102m2, możliwość rozbudowy i prowadzenia działalności gospodarczej, parking, działka 1605m2, Centrum Chełma, c: 600.000;

17. Dwa lokale użytkowe o pow. 12m2 i 13m2, 2 piętro, możliwość zakupu z najemcą, Centrum Chełma, c: 6.000zł/m2

18. Lokal handlowo – usługowy 35m2, parter budynku wielorodzinnego. Duże witryny, wejście bezpośrednio z chodnika. Opłaty eksploatacyjne ok. 370zł, Centrum Chełma, c: 230.000;/ netto.

19. Lokal usługowo-produkcyjny o powierzchni 68m2 (wysokość 3,5m) parking, os. Kościuszki, c: 150.000; możliwa zamiana na mieszkanie;

20. Lokal użytkowy 53m2, parter, centrum handlowe Chełma, c: 285.000;

21. Lokal użytkowy o pow. 79m2 przy głównej ulicy os. Dyrekcja. Doskonały na gabinety lekarskie, kosmetyczne, fryzjerskie i nie tylko, po remoncie o wysokim standardzie wykończenia. Możliwość zmiany przeznaczenia na lokal mieszkalny. Piwnica 42m2 z wejściem od wewnątrz lokalu-wypiaskowane ściany ceglane,węzeł sanitarny. Nowa instalacja elektryczna, wodno-kanalizacyjna. Ogrzewanie podłogowe elektryczne lub kominkowe, możliwość podłączenia do sieci miejskiej, os. Dyrekcja Górna, c: 270.000zł

22. Budynek użytkowy, wolno stojący parterowy, murowany 300m2. W bryle budynku pom. gospodarcze, garaż. Dach kryty blachą, okna drewniane w części okratowane Działka 900m2 ogrodzona. Na działce bud. gosp. 25m2, centrum Chełma, c: 690.000;

23. Budynek mieszkalno uslugowy 2-piętrowy wolno stojący o łącznej powierzchni 770m2 w tym (w tym 7 lokali mieszkalnych o pow. od 50m2 – wszystkie w wynajmie + 4 lokale użytkowe od. 50m2), dodatkowo projekt na rozbudowę, działka 546m2, ogrodzona, parking, doskonała inwestycja i lokata kapitału, c: 2.450.000;

24. Atrakcyjna działka budowlana o pow. 3123m2 położona wśród nowej zabudowy, media, okolice ul. Metalowej, c: 350.000;

25. Działka budowlana 1631m2, okolice ul. Budowlanej, c: 110.000;

26. Działka budowlana 1600m2, ul. Jarzębinowa, c: 104.000;

27. Działki budowlane od 1000m2 media: woda, prąd, Wolwinów, c: 65zł/m2

28. Działka inwestycyjna z przeznaczeniem pod składy, magazyny pow. 1,30ha, ogrodzona, stacja trafo, pełne media, Chełm – dzielnica przemysłowa, c: 1.100.000;

29. Działka na terenie ogródków działkowych 475m2, liczne nasadzenia drzewek ozdobnych i owocowych. W części działki uprawa warzyw. Na działce budynek drewniany os. Dyrekcja, c: 16.500zł;

ŚWIADECTWA ENERGETYCZNE LOKALI i BUDYNKÓW

30. Garaż murowany w szeregu o pow. 18m2, en. elektryczna, kanał, os. Kościuszki, c: 65.000;

31. Gotowy projekt o symbolu "Z64" - Pracownia Z500. Dom parterowy o powierzchni 83m2 w tym 2 sypialnie, kuchnia połączona z salonem, spiżarka, łazienka z wc, pomieszczenie gospodarcze. W bryle budynku zaprojektowany garaż o powierzchni 28m2, c: 990;

gmina Chełm

1. Dwie działki gruntu z prawem zabudowy położone obok siebie, przy drodze asfaltowej o łącznej pow. 6600m2 zabudowane budynkiem parterowym murowanym 50m2 do rozbiórki lub generalnego remontu. Centrum wsi, c: 195.000zł (za całość) – do negocjacji.

2. Budynek wolno stojący parterowy drewniany 65m2. Działka 2,52ha w jednym kawałku (szer. 45m). Nieruchomość położona przy drodze asfaltowej, jednej z głównych ulic wylotowych z Chełma, c: 279.000;

3. Dom wolno stojący, piętrowy 220m2, budynek gospodarczy 580m2 – wymieniony dach, działka 3000m2 (III klasa), 5 km od Chełma, c: 600.000;

4. Działka komercyjna przy głównej drodze wylotowej na Lublin pow. 1,33ha (szer. 86m) Doskonała oferta dla inwestora, c: 78zł/m2 brutto;

5. Kilkadziesiąt atrakcyjnych działek budowlanych o pow. od 1200m2. Media: energia elektryczna, woda, gaz w pasie drogowym, Janów I c: od 65zł/m2 brutto. Przy zakupie jakiejkolwiek działki Kupujący jest zwolniony z opłaty podatku PCC w wysokości 2%.

6. Dwie działki budowlane położone obok siebie o łącznej pow. 1,20ha, przy drodze asfaltowej, – możliwość podziału, Janów I, c: 80zł/m2;

7. Działka gruntu z prawem zabudowy 4900m2, położona przy drodze asfaltowej. Weremowice, c: 49.500;

8. Działka budowlana 3649, położona przy drodze asfaltowej, media, możliwość podziału na 2 działki o pow. po ok. 1800m2, Nowe Depułtycze, c: 45zł /m2 całość, po podziale 75zł/m2 – do neg.

9. Dwie działki komercyjne o pow. po 3500m2 położone obok siebie. Trasa Chełm – Lublin, Janów, c: od 59zł/m2 brutto;

10. Działka budowlano-usługowa 3130m2, przy drodze asfaltowej, wszystkie media, możliwość podziału, Żółtańce Kolonia, ul. Ks. Dąbrowskiego, c: 138zł/m2

11. Działka budowlana o pow. 2921, przy drodze asfaltowej, Horodyszcze, c: 220.000;

12. Działka budowlana 1700m2, położona przy drodze asfaltowej, Horodyszcze, c: 250.000;

13. Nowo powstające osiedle domów jednorodzinnych na działkach o pow. po 1600m2, 5 minut drogi od Chełma, c: od 50zł/m2 brutto;

14. Dzialki budowlane po 1260m2, Strupin Duży, c: 40zł/m2

15. Działka budowlana 1044m2 (szer 25m) przy drodze asfaltowej, możliwe usługi, wszystkie media, Kolonia Żółtańce, c: 158zł/m2

16. Działki budowlane od 1000m2, Żółtańce Kolonia, c: 100zł/m2

17. Działki budowlane o pow. od 892m2 – 1660m2, położone na nowo powstalym osiedlu domków jednorodzinnych, media, Okszów, c: od 75zł/m2;

18. Działki budowlane od 868m2, Staw, c: 56zł/m2 – do neg.

gmina Dubienka

1. Działka budowlana o pow. 3000m2, przy drodze asfaltowej, Rogatka, c: 40.000;

2. Działki budowlane o pow. od 1352m2 do 1640m2, Starosiele, c: od 24zł/m2

3. Działki budowlane o pow. od 798m2 do 1412m2, Dubienka, c: od 24zł/m2

4. Działka gruntu o pow. 7500m2, wg planu przeznaczona pod usługi oświaty, turystyki i zdrowia, Siedliszcze, c: 60.000;

5. Las mieszany (w przewadze sosna) wiek 50-60 lat, c: 140.000;

gmina Krasnystaw

1. Działka gruntu 1,82ha w tym 0,50ha lasu mieszanego. Działka ze skłonem od strony południowej, wąwóz. Możliwość zabudowy od drogi publicznej. Media: gaz, wodociąg gminny, Kolonia Zastawie, c: 150.000;

2. Czynna przychodnia weterynaryjna z tradycjami. Budynek parterowy z poddaszem użytkowym o łącznej powierzchni 257m2 w tym lokal mieszkalny usytuowany na piętrze o pow. 100m2. Rok budowy 2003. Media: kanalizacja, wodociąg gminny, energia elektryczna. Działka 1500m2, ogrodzona, w części wyłożona kostką brukową. Okolice Krasnegostawu, cena: 750.000;

gmina Rejowiec Fabryczny

1. Lokal handlowo- usługowy 34m2 (2 duże pomieszczenia), 1 piętro, c: 40.000;

2. Działka budowlana 2500m2 położona przy drodze asfaltowej, media, teren zabudowy jednorodzinnej, doskonała lokalizacja, Wereszcze Duże - 7km od Chełma, c: 90zł/m2;

3. Działka budowlano-usługowa 1250m2 położona przy drodze asfaltowej, pełna dostępność mediów (gaz), Wólka Rejowiecka, c: 65.000;

4. Działka budowlana 1150m2 położona przy drodze asfaltowej, media, Siedliszcze, c: 65.000;

5. Działka gruntu z prawem zabudowy 700m2, przy drodze asfaltowej, wśród zabudowy, Wólka Kańska, c: 19.800;

gmina Siedliszcze

1. Działka gruntu 1,20ha (możliwość podziału) położona bezpośrednio przy drodze Chełm- Lublin. Dom parterowy, murowany 95m2. Budynek gosp. murowany 90m2, stodoła drewniana 140m2. Doskonała lokalizacja na działalność gosp., c: 390.000;

DO WYNAJĘCIA:

1. Lokal mieszkalny bez czynszowy w zabudowie szeregowej parterowy z poddaszem użytkowym 56m2. Pełne wyposażenie. C.o. – kominek z rozprowadzeniem. Działka gruntu 400m2 zagospodarowana, ogrodzona. 6 km od Chełma, c: 2.000zł (czynsz najmu) + media.

Z OSTATNIEJ CHWILI

Lokal mieszkalny 1- pokojowy o powierzchni 28,50m2, III piętro, Mieszkanie po remoncie w stanie do zamieszkania. Zabudowa kuchni wraz z wyposażeniem w cenie lokalu. W pobliżu żłobek, przedszkole, szkoła podstawowa, supermarkety, plac zabaw, osiedle XXX-lecia cena: 220.000zł – do negocjacji

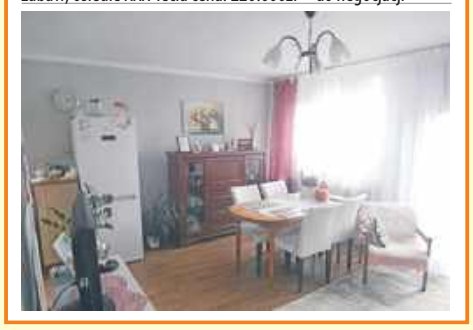

SPRZEDAM AUTO-MOTO

- Audi A3, A4, Q5, Q7 oraz inne modele, diesel i benzyna, Chełm, tel. 786 879 777
- Audi A4 Quattro 4x4, 2000r., skrzynia 6-biegowa, 5.000zł, tel. 606 349 718
- Citroen C-3 II, 1,2, 2014r. 65000km, automat, biały, 5d, cz, skł. lusterka, czujnik park., rozsuwany dach, 33.500zł, tel. 500 087 074
- Citroen Xsara Picasso 2010r. 1,6hdi, wymieniony rozrząd, oleje, ważne opłaty i przegląd, opony zimowe, 9.800zł, tel. 507 396 073
- Dacia Sandero 2009r. 1,4b stan bdb. sprowadzony, tel. 739 406 413
- Fiat Ducato L3 H2, L4 H2 oraz inne wersje Chełm, tel. 786 879 777
- Fiat Punto 1,2b+g, 2001r., stan dobry, kolor zielony, ważne OC i przegląd, butla ważna do 2031r., 1.900zł, tel. 783 691 897
- Fiat Uno 1,0b, 1993r., zabytek, zarejestr., ubezp., przegląd ważny, silnik i blacharka bdb., zadbany, garażowany, tel. 784 195 660
- Ford B-max 2016r. 1,0b, 90000km, granat metalik, bogate wyposażenie, możliwa zamiana, tel. 516 612 009
- Ford C-Max 2011r., 1,6cdti, 115KM, zrobiona dwumasa, wtryski, rozrząd, czerw., na bieżąco serwisowany, 22.500zł, tel. 797 941 046
- Honda Civic 1,6d, 2014r., 94000km, koła zimowe, spalanie 4l/100km, 37.500zł, tel. 603 840 658
- Honda CR-V, 2009r., 2,2d, 140KM, kol. czarny, 29.500zł, tel. 669 975 293
- Hyundai ix20, 2013r. 1,4d czerwony, nowe opony, stan bdb., 24.500zł, tel. 516 612 009
- Hyunday i10, 2016r. 1,0b biały 5d bogate wyposażenie, 25.500zł, tel. 516 612 009
- Kamper Fiat Ducato 1991r., lodówka troma, toaleta, kuchenka, wszystko sprawne, 20.000zł, tel. 506 272 834

Skup Aut
OSOBOWE - BUSY - całe, jeżdżące, uszkodzone, bez prawa rejestracji
CAŁE WOJ. LUBELSKIE
TRANSPORT - GOTÓWKA
Włodawa - tel. 727 563 368

eprasa.pl acaeda5654

- Kia Rio 1,4crdi, 2014r. kolor czarny, 183000km, sprawny, bezwypadkowy, 26.900zł, tel. 607 569 808
- Mitsubishi Space Star 2003r., diesel, bezwypadkowy, 1 właściciel w kraju, 279000km, hak, klima, w ruchu, 6.000zł, tel. 500 295 563
- Motocykl MZ, SHL oraz inne, tel. 505 379 192
- Motocykl Yamaha Virago XV750cm, 1997r., tel. 505 178 329
- Opel Astra III, 1,6, kombi, 2012r., z salonu, 207000km, stan bdb., pierwszy właściciel, +4 opony, +bsb, 26.000zł, tel. 602 469 322
- Opel Astra K 2018r. 1,6d 135000km, hatchback, czarny metalik, nowy rozrząd, stan bdb., tel. 516 612 009
- Opel Corsa E 2016r. 1,2b srebrny metalik 5d bogate wyposażenie stan bdb., 27.500zł, tel. 516 612 009
- Opel Meriva 2012r. 1,4t czarny met., bez nakładów finansowych, stan bdb., 19.800zł, tel. 516 612 009
- Opel Signum 1,8b+g, 2008r., przegląd tech., 2 kpl. opon, po wym. sprzęgła i amortyzatorów, fotele skóra, 11.500zł, tel. 501 062 008
- Renault Kango 2007r., 1,2b, 5-osobowy, stan dobry, samochód nie potrzebuje żadnego wkładu, tanio, tel. 798 710 574
- Renault Megane Scenic 2011r., 75000km, stan bdb., tel. 500 307 859
- Renault Megane Scenic 2011r., 75000km, stan idealny, tel. 500 307 859
- Skuter 125cm3 pegazus Korona Sport, tel. 721 536 080
- Volkswagen Passat B5, 2004r. czarny, hak, w eksploatacji, nie wymaga wkładu finansowego, 2 kpl. kół, tel. 669 408 060
- Volkswagen Passat CC 1,8b 2009r. stan bdb., zadbany, 102000km, czarny, opłaty do 2025r., 28.000zł, tel. 881 300 164
- Volkswagen Touran 1,6tdi, 2014r. sprowadzony, zarejestrowany, bezwypadkowy, książka serwis., tel. 515 089 521

AUTO-CZĘŚCI I AKCESORIA

- 4 opony na felgach stal. zimowe 195/65/16C Renault, Peugeot, Citroen, dobre, tel. 500 594 653
- Alufelgi 15" do Audi, ładne, 7Jx15 H2 ET37, 400zł, tel. 511 817 227
- Alufelgi 15" z oponami na zimę 195/65/15 do Forda 5x108, 600zł, tel. 506 407 477
- Dekielki do alufelg z Audi B4, kołpaki oryginał do Audi 15", 100zł, tel. 511 817 227
- Felgi alu. 17" do BMW X3, ładny wzór, używane były 1 sezon, super stan, 540zł, tel. 515 089 521
- Opony 195/65/15 stan dobry, komplet, zimówki, 120zł, tel. 505 047 978
- Opony używane - bardzo duży wybór, Żółtańce-Kolonia, od 30zł, tel. 663 502 292
- Opony zimowe 185/65/14 stan dobry, tel. 507 694 786
- Opony zimowe Barum 235/55/18 stan bdb., 1.000zł, tel. 606 324 867
- Opony zimowe M-ki Continental 235/55/18 stan dobry, 1.000zł, tel. 606 324 867
- Radio CB nowe o wysokich parametrach oraz dwa radia samochodowe, tel. 515 089 521
- Wszystko do Audi A4 B5 i B4, Bizon pompy wtryskowe i wtryskiwacze, rozruszniki Opel Zafira, alternator i inne, tel. 534 134 104

SPRZEDAM NIERUCHOMOŚCI

- 44m2 Ip. 2 pokoje ul. Mickiewicza, tel. 502 225 587
- 44m2 Ip. 2 pokoje ul. Mickiewicza, tel. 780 519 757

SPRZEDAM LOKAL UŻYTKOWY 122 m²
w bardzo dobrym stanie, na osiedlu Słoneczne w Chełmie (ul. Szymanowskiego 4).
OKAZJA! 595 000 zł
Lokal przystosowany na działalność medyczną, kancelarie prawne, biura, sklepy. Parking przed lokalem, trzy odrębne wejścia, system alarmowy.
tel. 606 635 417

Sprzedam LOKAL usługowo-handlowy 34,5 m²
ścisłe centrum Chełma
parter, wszystkie media, świadectwa energetyczne, **tel. 784 631 949**

- 45m2 IIIp. 3 pokoje ul. Katedralna, 219.000zł, tel. 502 225 587
- 45m2 parter 2 pokoje ul. Siedlecka, 185.000zł, tel. 507 982 778
- 56m2 Ip. 3 pokoje ul. Kolejowa, tel. 515 959 229
- 62m2 Ip. ul. Grota-Roweckiego, tel. 572 275 449
- 66m2 IIp. 2 pokoje ul. Wołyńska, 299.000zł, tel. 608 065 770
- 75m2 IIp. 3 pokoje ul. Piłsudskiego, tel. 515 959 229
- Dom 150m2 ul. Ogrodowa, pilnie, tel. 883 156 315
- Dom 190m2 w spokojnej dzielnicy Chełma ul. Żeromskiego, życzliwi sąsiedzi, garaż na 2 samochody, 799.000zł, tel. 512 400 808
- DOm 91m2 ul. Lubelska, pilnie, 299.000zł, tel. 883 156 315
- Dom bliźniak z możliwością prowadzenia dz. gospodarczej, oficyna, 2 garaże, tel. 793 470 676
- Dom murowany 76m2 z działką 7,5a, 3p+k+ł+pp +garaż +2 komórki, Chełm, tel. 601 754 005

Dom z bud. gosp. w stanie surowym dz. 16a Okszów ul. Chabrowa, tel. 518 938 242

- Dom murowany obora murowana do remontu (siedlisko) w tym 11ha, spokojna okolica gm. Chełm, tel. 605 490 938
- Dom piętrowy 150m2 ul. Kilińskiego, tel. 883 156 315
- Dom piętrowy 164m2 z działką 52a, 2 garaże, stodoła, obora, letnia kuchnia, centrum, Siedliszcze ul. Szkolna, tel. 501 039 059
- Dom piętrowy 90m2 ul. Pocztowa, 450.000zł, tel. 608 065 770
- Dom wolnostojący 120m2 w Strachosławiu, kuchnia, 4 odrębne pokoje, działka 22a, 550.000zł, tel. 573 374 263
- Działka 27a zagospod. dom drewn. - ocieplony budynek gospodarczy - kryte blachą 2 garaże metalowe, 520.000zł, tel. 696 571 727
- Działka 386m2 Okuninka Jezioro Białe, bardzo dobra lokalizacja, bezpośrednio przy drodze do centrum, 159.000zł, tel. 793 777 599
- Działka budowlana 11a na wsi, gm. Izbica, 25zł/m2, tel. 887 433 964
- Działka budowlana 11a Okszów gm. Chełm, 59.000zł, tel. 513 010 121

Działka budowlana 25a w Wereszczach Dużych, niedaleko Chełma, nr 195/3, dojazd drogą gminną, bliskie sąsiedztwo lasu, media w drodze, tel. 508 380 810

- Działka budowlana 386m2 w Okunince, bardzo dobra lokalizacja 300m od centrum, tel. 511 218 024
- Działka budowlana 500m2 atrakcyjna lokalizacja Chełm ul. Wygon bezpośrednio przy drodze asfaltowej, 99.000zł, tel. 793 777 599
- Działka budowlana i ziemia rolna w Janowie - sprzedam, tel. 508 926 809
- Działka budowlana uzbrojona 34a Janów ul. Mickiewicza, dojazd drogą asfaltową z dwóch stron, 219.000zł, tel. 793 777 599
- Działka rekr.-budowl. 14,5a blisko rzeki Bug, dobry dojazd, studnia na działce, Uchańka gm. Dubienka, 21.000zł, tel. 604 971 897
- Działki budowlane 10a, Janów, atrakcyjna lokalizacja, tel. 601 516 804

Działka budowlana 53a, Żółtańce-Kol., wjazd od ul. Dąbrowskiego i ul. Pstrągowej, uzbrojona, nr 140/4, księga wieczysta, możliwość podziału, tel. 508 380 810

- Garaż 18m2 z kanałem ul. Wolności koło Stokrotki, 65.000zł, tel. 665 213 054
- Garaż murowany z kanałem Chełm ul. Kolejowa, w szeregu garaży przy budynku Adm. ChSM, tel. 508 380 810
- Gospodarstwo rolne, budynki murowane, Leszczany 15km od Chełma, okazyjnie, tel. 696 008 550
- Grunty rolne w gm. Chełm oraz Siedliszcze, tel. 505 379 192
- Grunty rolno-przemysłowe, Czułczyce, przy drodze Chełm - Sawin, 40.000zł/ha, tel. 507 183 122
- Kawalerka 30m2 Ip. ul. Sienkiewicza, tel. 507 982 778
- Las chłopski 1,26ha, ok. 90 lat, dąb, grab, sosna, dz. nr 88 Rakołupy Duże gm. Leśniowice, 85.000zł, tel. 504 375 579
- Las w Jazikowie 1,4ha, 65.000zł, tel. 500 680 186
- Lokal handl.-mieszk. 150m2 z działką obok 150m2 w rynku we Włodawie, wszystkie media, tel. 500 594 653
- M-2 w Chełmie Al. Żołnierzy I AWP, umeblowane, zadbane, gotowe do zamieszkania, 229.000zł, tel. 605 294 386
- M-3 bezczynsz. 42m2 w kamienicy, wspólnota, c.o. kanaliz. os. Śródmieście +oficyna 42m2 +wiata sam., 250.000zł, tel. 607 127 887
- M-3 blok w Dubience, 2 pokoje Ip. 42m2 z piwnicą, po gen. remon., kuchnia z łazienką w pełni wypos., małe opłaty, tel. 697 130 249
- M-3 do remontu IIp. 49m2 ul. Wolności, 210.000zł, tel. 514 704 236
- M-3 IIp. 38m2 do remontu Al. Żołnierzy I AWP, 166.000zł, tel. 785 447 798
- M-3, 40m2 IIp., odnowiony blok, centrum, meble kuchenne i AGD, do wprowadzenia, tel. 515 043 463
- M-3, 59,6m2 IIp. ul. I Pułku Szwoleżerów, wspólnota, 2 piwnice, strych, blisko szkoła, przedszkole, 330.000zł, tel. 508 295 231
- M-4 IVp. 62,6m2, Krasnystaw os. Serbinów, 365.000zł, tel. 880 574 050
- M-4, 60m2 os. Słoneczne, do remontu, 255.000zł, tel. 514 704 236
- M-5 Ip. 70m2 os. Zachód, środkowe, ciepłe, dobra lokalizacja, tel. 516 433 801
- Mieszkanie 3 pokoje Ip. 60m2 ul. Połaniecka koło Stokrotki, blisko szkoła, sklepy, park, 390.000zł, tel. 665 213 054
- Mieszkanie 36m2 w centrum, blok, 2 pokoje, wspólnota, do rmontu, 155.000zł, tel. 573 679 170
- Mieszkanie 44,5m2 parter 2 pokoje, działka 2a, do zamieszkania, Żmudź, 210.000zł, tel. 573 374 263
- Mieszkanie 64m2 w ścisłym centrum miasta, do remontu, 249.000zł, tel. 729 871 068
- Mieszkanie 75m2 +piwnica 15m2 własnościowe bezczynszowe, spokojna okolica, blisko szkoła, sklep, przychodnia, tel. 665 184 019
- Mieszkanie na parterze z balkonem 31m2 Al. Żołnierzy I AWP, wysoki standard, pełne wyposażenie, 319.000zł, tel. 793 777 599

Mieszkanie 3 pokoje 62m2 IIIp. Chełm ul. Zachodnia, tel. 606 409 856

- Mieszkanie w bloku IIp. 29m2, Leśniowice, 80.000zł, tel. 504 862 941

Okazja! Ostatnie trzy działki budowlane 1600m2, 2000m2, 2350m2, blisko prąd i woda, doskonały dojazd, Stołpie - Tytusin, 30-35zł/m2, tel. 606 538 523

- Parter 2 pokoje 42m2 ul. Małachowskiego, tel. 608 065 770
- Stawy rybne wraz z budynkami po dawnym PGR w Święcicy o pow. 52ha, zasilane wodą ze źródeł, tel. 692 273 532

Ziemia rolna 1,03ha w Pawłowie (połowa grunt orny, połowa łąka), tel. 601 422 162

USŁUGI

- Anteny, TV, Sat, teleserwis, tel. 721 951 592
- Pozycjonowanie w Google - www.neo-seo.pl tel. 512 392 940
- Tynki cementowo-wapienne agregatem, tel. 500 527 882
- Usługi hydrauliczne, tel. 507 442 912

BHP Ppoż. SZKOLENIA USŁUGI, tel. 603 120 075

Cyklinowanie bezpyłowe, tel. 503 685 890

Malowanie dachów, mycie kostki, tel. 516 964 592

Organizacja eventów, imprez integracyjnych, przejażdżki quadem. NST Sp. z o.o., tel. 691 170 170

Pranie tapicerki meblowej i samochodowej, ozonowanie, tel. 787 019 954

Remonty budynków, ocieplenia i elewacje, tynki wewnętrzne i zewnętrzne, malowanie, gipsowanie i gładzie - bardzo solidnie, tel. 730 658 803

Tłumacz przysięgły j. niemieckiego tel. 604 210 111

TYNKI MASZYNOWE - gipsowe, cementowo-wapienne, elewacje, wykończenia wnętrz, posadzki mixokretem, tel. 506 396 999

Wynajmę ponton 3,6m, sztywna podłoga, mocny silnik elektryczny 5HP. Możliwy dowóz. Tel. 794 294 251

BUDOWA I NAPRAWA

- Bale z rozbiórki domu starodrzew żywiczne, tel. 665 963 316
- Betoniarka sprawna, tel. 510 287 137
- Brama do garażu, tel. 798 020 263
- Butla gazowa, piec węglowy co c.o. Defro z nawiewem i pompą, tel. 510 142 364
- Deski sosna 1 cal x 2,5m x 20-40cm, bale osikowe na sztachety 2,5m x 6cm, szer. 20-40cm, drewno na opał, różne, tel. 507 377 277

SPOŁEM CHEŁM Sp. z o.o. OFERUJE

do wynajęcia lokale:
- al. M. J. Piłsudskiego 26 - boks handlowy o powierzchni 14,0 m kw. ;
- al. M.J. Piłsudskiego 28 - 2 boksy handlowe o powierzchni (2 x 21,8 m kw.) ;
- al. M.J. Piłsudskiego 28 - usługi handlowe o powierzchni 215,5 m kw.;
- ul. Rejowiecka 181 - 2 pokoje biurowe o powierzchni 51,5 m kw.

do sprzedaży:
- nieruchomość przy ul. Rejtana 8; budynek 197 m kw., działka gruntu 637 m kw.
- nieruchomość przy ul. Ogrodowej 20 - lokal 104 m kw., działka 196 m kw.

do wynajęcia lub sprzedaży :
- ul. Rejowiecka 66 - lokal 202 m kw., działka 790 m kw.
- działka o pow. ok 1600 m kw., w Rejowcu, ul. Słoneczna 8 A (przy sklepie GAMA)

Więcej informacji - tel. 660 547 809

eprasa.pl acaeda5654

SPRZEDAŻ
- piasek płukany do mixokreta
- piasek budowlany, podsypkowy
- kruszywa drogowe
- żwir płukany, pospółka
- ziemia czarna ogrodowa

AS-TRANS
Chełm
ul. Zielna 14
tel. 782 748 918
509 727 383

USŁUGI KOMINIARSKIE
- sprawdzanie
- czyszczenie
- udrażnianie przewodów:
  - kominowych
  - wentylacyjnych
- przeglądy okresowe

tel. 501 145 125

- Dom drewniany do rozbiórki oddam, tel. 787 498 304
- Drzwi balkonowe drewniane, drzwi wewnętrzne różne, tel. 825 671 549
- Gazowy okrągły bojler do ciepłej wody 80l wiszący, 200zł, tel. 723 792 136
- Kominowa nasada obrotowa typu strażak fi.150 z podstawą 33x33cm stal nierdzewna, nowa, 150zł, tel. 531 874 533
- Młot wyburzający Makita typ 850, 220zł, tel. 606 337 328
- Okna plast. białe wys. 170x130 stan bdb. tanio, spawarka Bester 250A z przewodami mało używana 1 właściciel, tel. 507 396 073
- Projekt domu parterowego 83m2 z garażem 28m2 - z pracowni Z500 - o symbolu „Z64", wersja lustrzana, 989zł, tel. 605 963 913
- Stemple żerdzie słupki świerk na pniu na deski krokwie kantówki, tel. 505 178 329
- Wałki od fi.25 do fi.80 różne długości, rury grubościenne kawałki, tel. 609 153 721
- Wentylacyjna nasada obrotowa kulista fi.150 z podstawą 25x25cm stal nierdzewna, nowa, 150zł, tel. 531 874 533

MEBLE, AGD, RTV

- Dekoder z pilotem, 60zł, tel. 723 502 702
- Grzejnik olejowy 230V, pianino na wysoki połysk 3-pedałowe „Smoleńsk", piekarnik elektryczny, odkurzacz, tel. 694 521 003
- Grzejnik oliwiak, piekarnik, prodiż, 2 lustra, 3 krzesła, dywan, żyrandol zwis, tel. 798 020 263
- Huśtawka ogrodowa, ławostół ogrodowy, tel. 510 287 137
- Krzesła nowoczesne 3szt. tapicerowane na stelażu drewnianym, średni brąz, 240zł, tel. 515 089 521
- Maszyna do szycia zabytkowa Singer, sprawna, tel. 507 191 120
- Meble niemieckie, regały, szafy, krzesła, kanapy i inne - używane, tel. 506 094 800
- Płyta indukcyjna 4-palnikowa o wym. 85x65x10cm, 150zł, tel. 535 834 154
- Witryna szer. 68cm wys. 190cm 2 drzwi szyby, półka stojąca 3-poziomowa, półka wisząca 2-poziomowa, tel. 667 111 197
- Zamrażarka, pralka wirnikowa z podgrzewaczem wody, telewizory różne, tel. 825 671 549

SPORT, ZDROWIE I URODA

- 2 aparaty słuchowe firmy Starkey, zauszne, mało używane, tanio, tel. 509 609 980
- Kamizelki ratunkowe - kapoki XXL, 2szt., tel. 507 191 120
- Łóżko ortopedyczne na pilota z materacem stan bdb. 1.550zł; chodzik dla osoby niepełnosprawnej 100zł, tel. 798 383 637
- Łóżko rehabilitacyjne sterowane pilotem, używane, stan dobry, materac gratis, 1.250zł, tel. 697 635 648
- Masz problem z alkoholem? Chcesz przestać pić? Zadzwoń. Czekamy codziennie w godz. 18-21, tel. 518 757 967
- Narty różne typy, buty, pałki, gogle, kaski, itp. akcesoria narciarskie, tanio, tel. 798 710 574
- Rower górski, stan dobry, tel. 693 368 214
- Skarpetki ciepłe wełniane, 15zł, tel. 780 436 355
- Spotkania Dorosłych Dzieci Alkoholików, poniedziałek godz. 18:00, ul. Reformacka 24, Chełm. Zapraszamy, tel. 606 588 208
- Wiosła do łódki drewniane długie 4szt., tel. 507 191 120

SPRZEDAM INNE

- 2 beczki na kapustę, tel. 798 020 263

Dąb, grab, olcha - suche, łupane, układane, tel. 609 088 450

- Blacha trapez na borty, 2 wałki krajzegi, krajzega, drewno opałowe rąbane dąb i grab, tel. 691 742 826

Drewno opałowe, cena od 120zł, tel. 664 847 474

- Drewno cięte na opał, mieszane: brzoza, sosna, osika, z transportem, 900zł, tel. 602 578 723
- Drewno na opał, różne, tel. 507 377 277
- Drewno opałowe c.o. kominkowe, cięte łupane, transport, tel. 504 860 159
- Drewno opałowe gotowe bardzo suche twarde, workowana podpałka sosnowa, gałązówka bardzo sucha cięta, tel. 662 208 232
- Drewno opałowe różne, transport, sosna metry lub porąbane, tel. 887 918 886
- Drewno opałowe twarde, dąb i jesion, sezonowane, tel. 600 130 735
- Garnitury, marynarki na 176cm wzrostu z bdb. materiałów, jak nowe, różne kolory, tel. 504 377 961
- Krajzega - piła do cięcia drewna, bez silnika, 380zł, tel. 604 971 897
- Kupony ogłoszeniowe większa ilość, tel. 607 609 326
- Kurtka skórzana 3/4 r. 175/102 szyta na zamówienie 120zł oraz kurtka skórzana krótka na motor 100zł, koc 50zł, tel. 798 337 433
- Pellet drzewny 30 worków 15kg, odbiór własny w Chełmie, cena korzystna, tel. 508 400 937
- Pianino J. M. Kamieniecki produkowane w latach 1909-1913 wartość kolekcjonerska, tel. 508 380 810

Pianino J. M. Kamieniecki produkowane w latach 1909-1913 wartość kolekcjonerska, tel. 508 380 810

- Rura ocynkowana 1", gwintownica do rur, zestaw hydrauliczny, linka stalowa 4mm, części do silnika Star-200, tel. 664 589 620
- Skarpetki ciepłe wełniane, 15zł, tel. 780 436 355
- Skóry baranie jasne i ciemne, licowe i zamszowe, kupony materiałów wełnianych, tel. 504 377 961
- Sprzęt muzyczny keyboard firmy Yamaha, 500zł, tel. 667 665 385
- Szkło na szyby ornamentowe pokojowe, łóżeczko-kołyska drewniana dla niemowląt 85x45cm, kojec składany, tel. 602 655 786
- Walizki tekturowe, zegarki damskie, żelazka elektryczne z lat 50. ubiegłego wieku, tel. 504 377 961
- Wałki od fi.25 do fi.80 różne długości, rury grubościenne kawałki, tel. 609 153 721
- Wywroty posusz drewno sosnowe do pozyskania 10zł/m3, gm. Żmudź, tel. 662 840 697

KUPIĘ

- Absolutnie i zdecydowanie mieszkanie w Chełmie I-IIIp., gotówka, tel. 798 869 013
- Antyki, artefakty, monety, odznaki, figury, obraz, zegar, porcelana, inne starocia, tel. 781 943 519
- Antyki, monety, militaria, znaczki, kryształy, płyty, medale, tel. 605 541 416
- Aparaty foto, bagnety, monety złote srebrne, pamiątki wojskowe, zegarki na rękę, inne - kupię, tel. 796 273 327
- Dom w Chełmie lub okolicy (do 10km) może być do remontu, adaptacji, stan surowy, tel. 513 010 121
- Grobowiec 2-osobowy przy alei w sektorze E, G lub F - kupię, tel. 519 864 800

TŁUMACZENIA PRZYSIĘGŁE
jęz. francuski i włoski
tel. 511 805 187

Kupię stare MONETY MEDALE, SZABLE i inne STAROCIA
tel. 606 945 577

- Kupię mieszkanie - zadłużone, z problemami, udział, spadek, tel. 735 381 877

Kowadło kupię, tel. 508 983 050

- Mieszkanie do 450.000zł, tylko Chełm, tel. 883 156 315
- Mieszkanie kupię za gotówkę bez pośredników - może być do remontu/zadłużone, tel. 503 100 162
- Skupujemy motocykle, antyki, starocie, pamiątki z PRL, tel. 698 693 846
- Zbiornik na mleko 400l kupię, tel. 603 361 642

WYNAJMĘ

- 40m2 ul. Paderewskiego - na magazyn, mieszkanie, biuro, gabinet, wszystkie media, tel. 504 377 961
- Lokal użytkowy (piwnica), Chełm ul. Lwowska, 700zł, tel. 665 253 668

Lokal biurowy 45m2, umeblowany, ul. Gdańska 11, ogrzewanie w cenie, cena 1.500zł brutto, tel. 504 060 989

- Mieszkanie 2 pokoje kuchnia IIp., tel. 604 311 005
- Mieszkanie 26m2 z balkonem +wyposażenie, 1.000zł +opłaty licznikowe: woda, prąd, gaz, kaucja, tel. 505 132 685
- Mieszkanie 37m2 Ip. 2p+k os. Dyrekcja, tel. 608 625 488
- Mieszkanie umeblowane p+k+ł dla mężczyzny pracującego, z miejscem parkingowym, tel. 608 420 470
- Pokój ul. Wieniawskiego, 460zł, tel. 796 394 173
- Stancja dla mężczyzny (pracujący lub emeryt), tel. 793 470 676

MATRYMONIALNE

- Emeryt pozna panią do stałego związku, osoba szczupła, pozytywnie patrząca na świat mile widziana, tel. 796 093 986
- Pan 50 lat, samotny, pracuje - pozna panią do stałego związku z Chełma lub okolicy, tylko poważne oferty, tel. 510 505 297
- Pan 58l. bez nałogów, pracujący, własne mieszkanie - pozna panią do związku stałego lub bez zobowiązań, tel. 572 239 096

PRZEPROWADZKI TRANSPORT
P.K.TRANS TEL: 500-152-192

OLEK TRANS
HOLANDIA - BELGIA - NIEMCY
+48 698 613 642
+48 82 575 72 69
PRZEWÓZ OSÓB i PACZEK
www.olek-trans.pl

SCHODY, PODŁOGI, PARAPETY, BLATY, STOŁY, SZTACHETY, DESKI ELEWACYJNE, kantówki, listwy wykończeniowe
PRODUCENT tel. 609 413 767

INNE

- Dom drewniany do rozbiórki oddam, tel. 787 498 304
- Odbiorę złom własnym transportem każda ilość, tel. 509 063 790

Oddam makulaturę, tel. 601 801 165

- Przewiozę różne rzeczy własnym transportem, tel. 509 063 790
- Transport - przeprowadzki, tel. 887 918 886
- Transport bus, tel. 662 208 232

ROLNICTWO I OGRODNICTWO

Kupię ciągniki, przyczepy, mogą być do remontu, rejestrowane bądź nie, kombajny zbożowe, tel. 669 681 711

- 1-osiowy rozrzutnik obornika stan idealny, młynek metalowy, silnik 5,5kW z osprzętem, maszyna sztyftówka, tel. 797 168 554
- Aloes, agawy, kwiaty na posesję, bez szczepiony, 2 beczki na kapustę, tel. 798 020 263
- Beczki na paliwo 200l, tanio, tel. 505 741 447
- Blacha trapez na borty, 2 kółka kultywatora komplet, resory przyczepki, 2 bębny przyczepy, tel. 691 742 826
- Brony 5-3, pługi 3-2, kultywator, 2 kółka kultywatora z uchwytami, krajzega, 2 wałki krajzegi, waga suwakowa, tel. 691 742 826
- Brony hydrauliczne 5m, ciężkie ząb 20cm, stan dobry, firmy Domarol, tel. 722 155 833
- Brony konne 4, stan dobry, tel. 882 256 591
- Buraki pastewne, 70zł/100kg, tel. 512 396 551
- Ciągnik ogrodniczy TV-521, 4x4 - sprzedam, tel. 606 349 718
- Ciągnik T-25 Władimirec w oryginale bez rejestracji, wóz platforma, oś wozu, krajzega, tel. 691 742 826
- Ciągnik Ursus 1212 z 1983r., stan dobry, zarejestrowany, tel. 600 854 147
- Ciągnik Władimirec T-25 z 1993r., śrutownik, ciągnik Zetor 8011 z 1978r., kombajn zbożowy, spawarka wirowa, tel. 506 390 764
- Ciągnik Zetor 12145, przyczepa 4,5t sztywna, pług zagonowy 4skib., brony ciężkie 5m hydraul. rozkł., siewnik 3m, tel. 722 155 833
- Cyklop z łyżką i widłami, stan bdb., 7.500zł, tel. 724 849 906
- Działka 300m2, ROD „Tulipan", 15.000zł, tel. 502 622 466
- Działka 3a, ROD „Relax" (wjazd od Castoramy) ogrodzona +siatka cieniująca, domek +podst. wyposaż. meble narzędzia ogrod. kosa spal., drzewka owoc. krzewy kwiaty, tel. 663 066 337
- Gniotownik do zboża i kukur. Rzemieślnik nowy, hydrofor 200l mało używ., krajzega mała 230V, silnik elektr. 11kW, tel. 505 379 990

MARIUSZ USYDUS
Usługi Remontowo-Budowlane
DOCIEPLANIE WEŁNĄ CELULOZOWĄ
STROPÓW PODDASZY
STROPODACHÓW SZCZELIN
SKUTECZNA IZOLACJA CIEPLNA
501 063 908
e-mail: usydus@gazeta.pl

Zakład Doskonalenia Zawodowego w Lublinie - Oddział w Chełmie

CENTRUM KSZTAŁCENIA

tel./fax 82 564 22 69 www.zdz.chelm.pl e-mail: ck@zdz.chelm.pl

Monter instalacji elektrycznych i sieci energetycznych do 1 kV Operator obrabiarek CNC	listopad 2024 r.
Kasjer walutowy	listopad 2024 r.
Kurs kroju i szycia	listopad 2024 r.
Fryzjerski z egzaminem czeladniczym	listopad2024 r.
Specjalista ds. kadrowo-płacowych	listopad 2024 r.
Kucharz małej gastronomii	listopad 2024 r.
Tokarz	listopad 2024 r.
Księgowość z obsługą komputera Magazynier z obsługą wózka widłowego w egzaminem UDT	listopad 2024 r.
Obsługa kas fiskalnych	listopad 2024 r.
Opiekunka osób starszych i niepełnosprawnych	listopad 2024 r.
Obsługa pił spalinowych i kosiarek	listopad 2024 r.
Glazurnik, murarz, tynkarz	listopad 2024 r.
Kurs przygotowujący do egzaminu na uprawnienia SEP do 1 kV	listopad 2024 r. - po zebraniu grupy
Drwal – operator pilarki	listopad 2024 r.

eprasa.pl acaeda5654

- Gorczyca, owies - okolice Krasnegostawu, tel. 825 775 481 (po godz. 18)
- Koło zamachowe do C360 z wieńcem +sprzęgło kompletne, obudowa skrzyni biegów do C330, tel. 506 762 750
- Kombajn Bizon sprawny, siano w belach 120, ze stodoły, tel. 782 387 060
- Kombajn Bizon, 14.500zł, tel. 735 449 249
- Kupię zbiornik na mleko 400l, tel. 603 361 642
- Lemiesz do kopaczki do ziemniaków, wózek pod silnik, wałek krajzegi, blat heblarki, silnik 380V 3kW i 230V 1,1kW, tel. 694 521 003
- Łuparka do drewna świdrowa sil. 4kW metalowa na kółkach nowa, obrzeża chodnikowe 20x50 stary typ ok. 60szt., tel. 507 396 073
- Miód z własnej pasieki, 30zł, tel. 603 583 234
- Opryskiwacz 300l 12m stan bdb. zadbany, brony 5, lejek bla. z nast., tel. 665 963 316
- Opryskiwacz 400l szer. 12m, rozsiewacz nawozów lejek, brony ciągnikowe 3, tel. 795 624 845
- Opryskiwacz Tolmet 1200l 15m lance 2020r. na kołach stan dobry, okol. Chełma, tel. 501 590 880
- Owies ok. 1t oraz pszenżyto ok. 1,5t - sprzedam, tel. 695 645 932
- Pług 2-skibowy Grudziądz, kosiarki rotacyjne czeskie, brony konne przerobione na piątki, tel. 662 208 232
- Pług 4 skiby zagonowy Awemak mało używany, stan dobry, zrywalny, tel. 722 155 833
- Przetrząsaczo-zgrabiarka 5-sekcjowa (słoneczko), stan bdb., 500zł, tel. 607 210 548
- Przyczepa 4,5t sztywna z nadstawkami, Sanok, zarejestrowana, ubezpieczona, stan dobry, tel. 722 155 833
- Przyczepa D-47 po kapit. remoncie, prawie jak nowa, wzmocnione obie ramy, nadstawki, ład. 6t, Pobołowice gm. Żmudź, 29.000zł, tel. 600 077 521
- Przyczepa do traktora 4,5x1,5m opony 650x16 oświetlenie, 3.500zł, tel. 795 821 149
- Przyczepa dwukółka ład. 5t, wywrot z tyłu, zrobiona na zamówienie, jak nowa, Pobołowice gm. Żmudź, 16.000zł, tel. 600 077 521
- Przyczepa rolnicza D-46 4,5t, przyczepa rolnicza D-732 4t, owies paszowy 5t, tel. 662 325 858
- Przyczepa rolnicza, 7.000zł, tel. 691 769 052
- Przyczepka 1-osiowa do ciągnika, silnik 7,5kW, beczka na wodę 1000l, beczki na paliwo 200l, tel. 530 791 500
- Reduktor kątowy, wałek do heblarki, imadło ślusarskie, imadło kowalskie, pompa wody grudziądzka, motoreduktor, tel. 694 521 003
- Rębak do gałęzi, tel. 505 741 447
- Rozrzutnik 1-osiowy, tel. 518 729 997
- Rusztowanie na wóz, płużek konny, tel. 825 671 549
- Siano bele w stodole, słoma pszenna bele - gospodarstwo ekologiczne, posiadam własny transport lawetę, tel. 662 208 232
- Siano w belach 120x120, 100zł; słoma owsiana i pszenna w belach 120x120, 70zł, tel. 511 817 227
- Siano w belach, 100zł, tel. 888 566 662
- Siewnik do buraków, wóz paszowy poziomy, wał uprawowy 4,5m, tel. 609 093 356
- Siewnik Isaria 6000, 3m, drobny wysiew ścieżki, znaczniki, stan dobry, tel. 722 155 833
- Siewnik zbożowy poznaniak, rozrzutnik do nawozów, opryskiwacz, wał pierścieniowy i płaski, tel. 691 610 715
- Słoma bele, tel. 505 395 686
- Sprężarka 24l i 1-tłok., szlifierka stołowa, rębak do gałęzi, krajzega 230V, wózek 2-kołowy 150kg, przewód 5-żył., tel. 694 521 003
- Sprzedam prawa do ogródka działkowego w Józefinie, 8 km od Chełma, tel. 507 653 145
- Traktorki, kosiarki, piły spalinowe i elektryczne, podkaszarki, myjki, agr. prądu, elektronarzędzia, tel. 721 536 080
- Waga suwakowa 1000kg, tel. 510 287 137
- Ziemniaki jadalne oraz sadzeniaki, pakowane po 15kg, bardzo smaczne; kapusta w główkach, brony 5, tel. 665 963 316

Sprzedam działkę 2300 m² z budynkiem o pow. 407 m²

plus piwnice

z przeznaczeniem na działalność produkcyjną bądź pod zabudowę mieszkaniową wielorodzinną do 3 kondygnacji (możliwa adaptacja budynku). Nieruchomość położona jest w Pokrówce przy ul. Gminnej

- Ziemniaki z dostawą, transport gratis, tel. 735 449 249
- Ziemniaki żółte bardzo smaczne, transport Chełm i okolice gratis; miód z własnej pasieki, tel. 506 422 966
- Ziemniaki żółte, jadalne i sadzeniaki, bardzo smaczne, uprawiane na oborniku, Srebrzyszcze, tel. 603 361 642

ZWIERZĘTA

- Baran kameruński bezrożny, kozioł anglonubijski duży łagodny, tel. 512 396 552
- Ekskluzywna buda dla dużego psa szarika, impregnowana, ocieplona, nowa; elementy do budowy kojca, tel. 785 953 947
- Gołębnik woliera króle olbrzym kalifornijskie madagaskara kury verwolka kochin miniaturka włoszka, słoma bele, tel. 505 395 686
- Kaczki na ubój lub do hodowli - sprzedam, tel. 500 523 934
- Kaczory duże po 75zł, kaczki po 50zł - wszystkie kaczki są młode, tel. 693 878 253
- Klacz 2-letnia, tel. 501 590 880
- Klacz kasztanka 2-letnia wyrośnięta, spokojna, okol. Chełma, tel. 502 363 740
- Konie: ogier 3-letni sportowy gniady, 9.000zł, tel. 726 679 907
- Króliki samice i samce - sprzedam, tel. 506 550 230
- Oddam kotki wiosenne - siwy, bury i czarny, tel. 825 775 481 (po godz. 18)
- Oddam szczeniaki owczarka niemieckiego 8tyg., tel. 694 237 263
- Owczarki niemieckie długowłose szczeniaki, pieski i suczki, rodowód, czip, szczepienia, 850zł, tel. 506 291 700
- Prosięta 7-tygodniowe, 400zł, tel. 825 757 275

NAUKA

- Angielski - matura, egzamin 8-klasisty, pomoc w nauce, 40zł/h, tel. 663 191 059
- Angielski dla każdego (tych zdolnych i opornych) - nauczyciel z wielolet. dośw., 45zł/h, tel. 661 323 565
- Angielski wszystkie poziomy: dzieci, młodzież, dorośli, n-l z cert. Cambridge i długoletnim doświadczeniem, 45zł/h, tel. 797 423 541
- Fizyka, matematyka, chemia - korepetycje, doświadczenie, tel. 692 961 635
- Korepetycje z matematyki poziom szkoły podstawowej, przygotowanie do egzaminu 8-klasisty, tel. 668 669 320
- Matematyka - matura, nauczyciel LO, egzaminator, tel. 503 029 730
- Matematyka - szkoła podstawowa, średnia i wyższa, tel. 698 862 533

Opiekunka do osoby leżącej, całodobowo (na zmiany) - pilne, tel. 603 609 603

DAM PRACĘ

Restauracja „Gęsie Sprawki" zatrudni kucharza / pomoc kuchenną - z doświadczeniem, bądź do przyuczenia, tel. 602 524 400 lub 825 652 321

ZATRUDNIĘ KSIĘGOWEGO
1/2 etatu
lub umowa zlecenie
tel. 606 945 577

- Poszukuję opiekunki całodobowej do osoby starszej w Chełmie, tel. 504 747 230
- Zatrudnię na gospodarza nieruchomości przy ul. Kolejowej, tel. 534 320 320

SZUKAM PRACY

- Cięcie drewna, koszenie, wrzucanie węgla, odśnieżanie, wycinka zakrzaczeń i inne - narzędzia własne, tel. 666 735 590
- Koszenie traw i zarośli kosą spalinową - rowy, nieużytki, stawy - szybko i mobilnie, tel. 600 857 328
- Naprawa i strojenie akordeonów, tel. 724 451 964

INFORMACJE dla ogłoszeniodawców!

Adresy skrzynek ogłoszeniowych „Nowego Tygodnia"

Kupony wybieramy ze skrzynek w poniedziałki (gminy) i czwartki (Chełm)

CHEŁM: •market Carrefour • targowiska przy al. Armii Krajowej i al. Piłsudskiego oraz przy pl. Kupieckim • Dom Handlowy CRS • sklep GAMA przy ul. Hrubieszowskiej • sklep przy ul. Trubakowskiej 3

BIAŁOPOLE: sklep Lewiatan

DOROHUSK: obok sklepu Stokrotka

KAMIEŃ: sklep GAMA

LEŚNIOWICE: sklep Groszek

REJOWIEC: • Budynek przedszkola miejskiego • sklep GAMA ul. Słoneczna

RUDA-HUTA: sklep Gama

SIEDLISZCZE: sklep Ekspres Market, ul. Szpitalna 3

WIERZBICA: sklep ABC Basia

ŻMUDŹ: sklep Lewiatan

KRASNYSTAW: • ul. Zawieprze 1• Plac 3 Maja 25 (Alior Bank)• sklep GAMA przy ul. Królowej Sońki

GORZKÓW: sklep Rogalik - ul. Nowa 3

SIENNICA RÓŻANA: sklep Groszek

WŁODAWA: Apteka naprzeciwko Urzędu Miasta

WOLA UHRUSKA: • sklep ABC • Sklep Auto-Dom

- Ogłoszenia dotyczące usług SĄ PŁATNE
- Ogłoszenia towarzyskie SĄ PŁATNE.
- Ogłoszenia „dam pracę" przyjmujemy w redakcji (bezpłatnie)
- Anonse matrymonialne są bezpłatne (przyjmujemy je tylko w redakcji - nie należy ich składać na kuponach).

JEDEN KUPON = JEDNA EMISJA OGŁOSZENIA

KUPON OGŁOSZENIOWY nowy tydzień tygodnik lokalny

- ❑ Sprzedam Auto-Moto
- ❑ Sprzedam Nieruchomości
- ❑ Sprzedam Inne
- ❑ Wynajmę
- ❑ Budowa i Naprawa
- ❑ Meble, AGD-RTV
- ❑ Sport, Zdrowie i Uroda
- ❑ Rolnictwo
- ❑ Zwierzęta
- ❑ Kupię
- ❑ Szukam Pracy
- ❑ Inne ...

TREŚĆ OGŁOSZENIA (należy wypełnić DRUKOWANYMI literami)

CENA ____ TELEFON ____

Imię, nazwisko, adres ogłoszeniodawcy (do wiadomości redakcji):

.....

www.nowytydzien.pl

eprasa.pl acaeda5654

Isuzu D-Max Arctic Truck

Firma Astara - oficjalny dystrybutor samochodów marki Isuzu w Polsce - wprowadza do oferty wyjątkową wersję modelu Isuzu D-Max. Dzięki wyjątkowym modyfikacjom, w tym podwyższeniu kabiny o 30 mm i podniesieniu zawieszenia o kolejne 40 mm, a także 35-calowym oponom i znacznie zwiększonym kątom najazdu i zjazdu oraz prześwitu, model Arctic Truck jest odpowiednim wyborem dla osób poszukujących nie tylko niezawodności, ale także ekstremalnych możliwości terenowych.

D-Max został zaprojektowany z myślą o tych, którzy potrzebują niezawodnego pojazdu do manewrowania po najbardziej wymagającym terenie, wypraw offroadowych, a jednocześnie codziennego użytkowania. Można go dostosować do wielu zadań specjalnych, chociażby zamontować na nim wywrotkę, podnośnik koszowy czy wiertnicę albo zmodyfikować do wersji Arctic Truck, oferującej dodatkowe możliwości zwiększające odporność na trudne warunki. Wraz z debiutem Isuzu D-Max Arctic Truck polscy klienci mogą liczyć na ekstremalne osiągi w terenie przy zachowaniu komfortu jazdy na zwykłych drogach. Jednym z najbardziej charakterystycznych elementów tego pick-upa są opony terenowe AT 315/70 R17 BFGoodrich All Terrain T/A KO2 o średnicy 35 cali oraz lift nadwozia o 30 mm w połączeniu z podwyższeniem zawieszenia o kolejne 40 mm, dzięki którym samochód zyskuje większy o 20 procent prześwit. Te cechy nadają mu wyjątkowy charakter i w porównaniu do standardowych pick-upów znacznie podnoszą możliwości terenowe pojazdu, umożliwiając mu pokonywanie najtrudniejszych przeszkód, takich jak: kamienie, nierówności terenowe czy głębokie brody wodne. Oczywiście tak potężne koła wymagają dodatkowego poszerzenia nadkoli, co sprawia, że pick-up wygląda bardziej masywnie. Poszerzone, lakierowane nadkola zapewniają ochronę przed uszkodzeniami i zmniejszają brudzenie bocznych części pojazdu. Ważną role odgrywają tutaj również chlapacze wykonane z wytrzymałych materiałów odpornych na śnieg, deszcz czy sól drogową.

Mocniejsze i bardziej bezpieczne

Lift zawieszenia i kabiny oraz duże koła to również większy kąt najazdu, który w Arcticu wynosi 35 stopni, co pozwala na bezpieczne pokonywanie stromych przeszkód i wzniesień. Po modyfikacji samochód zyskuje także większy kąt zejścia, bo aż 29,7 stopni, dzięki czemu może zjeżdżać ze stromych wzniesień bez ryzyka uszkodzenia tylnej części nadwozia. Jedną z kluczowych modyfikacji w D-Max Arctic Truck jest geometria zawieszenia. W tym modelu dodatkowe wzmocniono elementy zawieszenia, aby sprostać obciążeniom wynikającym z jazdy w trudnym terenie oraz montażu większych opon, a także zapobiegać przedwczesnemu zużyciu elementów. Istotną zmianą w geometrii zawieszenia jest również poszerzenie rozstawu kół, co poprawia stabilność pick-upa i zapewnia lepsze rozłożenie masy podczas jazdy, zmniejszając ryzyko przewrócenia samochodu i zapewniając wygodę oraz bezpieczeństwo kierowcy.

Płynność i komfort jazdy

Ważnym elementem zapewniającym płynność jazdy w Isuzu D-Max Arctic Truck są również odpowiednio wyważone koła, co w takim samochodzie ma szczególne znaczenie, ze względu na wymagania, jakie stawiają większe i cięższe opony. Odpowiednie wyważeni wpływa również na zmniejszenie poziomu hałasu, który dociera do kabiny, sprawiając, że jazda tym dużym pick-upem jest przyjemna i komfortowa. Warto zwrócić uwagę na dokładny kalibrator prędkościomierza, dzięki któremu kierowca może polegać na dokładnych odczytach prędkości i dystansu, co jest istotne dla bezpieczeństwa i wygody użytkowania samochodu. Nie bez znaczenia są też specjalne, zaprojektowane dla tego modelu stopnie boczne, które ułatwiają wsiadanie i wysiadanie z pojazdu o wysokim zawieszeniu. Co więcej, podczas jazdy w terenie, zwłaszcza po błotnistych drogach, mogą pełnić również funkcję osłon przed błotem, które mogłoby się rozpryskiwać na boki.

Stylowy design z charakterem

D-Max wyróżnia się swoim przestronnym i komfortowym wnętrzem, a także wysoką jakością materiałów i precyzją wykonania. Ergonomia foteli, liczba schowków, system multimedialny z ekranem dotykowym czynią go samochodem, w którym nie tylko dobrze się jeździ po trudnym terenie, ale także przyjemnie spędza czas podczas wielogodzinnych podróży.

Modyfikacja D-Maxa do imponującej wersji Arctic Truck jest realizowana na zamówienie klienta przez wyspecjalizowaną firmę Steeler, oficjalnego dystrybutora Arctic Trucks w Polsce, a jej koszt to 47 900 zł netto. Po wykonaniu adaptacji pick-up przechodzi badania techniczne i podlega 3-letniej gwarancji do 100 000 km. Dzięki temu właściciel może się cieszyć unikalnymi właściwościami terenowymi swojego D-Maxa, mając pewność, że pojazd został zmodyfikowany z najwyższa starannością i obowiązującymi normami technicznymi.

Superb Sportline już dostępny

Nowa Skoda Superb w wariancie Sportline debiutuje w polskim cenniku. Nowy model, dostępny w wersjach nadwozia Liftback i Combi, to propozycja dla kierowców, którzy cenią sportowy design oraz zaawansowaną technologię zapewniającą wyjątkowe doznania z jazdy. Oto, co oferuje.

Skoda Superb Sportline wyróżnia się licznymi innowacjami oraz szeroką gamą funkcji zapewniających najwyższy poziom bezpieczeństwa i komfortu. Oprócz standardowych systemów bezpieczeństwa, takich jak poduszki powietrzne z przodu i po bokach oraz rozbudowane systemy asystujące kierowcy, wersja Sportline oferuje wyjątkowe elementy wyposażenia, w tym zaawansowane opcje łączności, zapewniające pełną integrację ze smartfonem i dostęp do usług online.

Wybór jednostek napędowych jest szeroki. Klienci mogą wybierać między oszczędnym silnikiem 1.5 TSI mHEV o mocy 150 KM lub dwoma wariantami 2.0 TSI, które osiągają 204 KM lub nawet 265 KM. Dla zwolenników diesla dostępna jest jednostka 2.0 TDI, oferująca 150 KM lub 193 KM. W ofercie nie zabrakło też napędu hybrydowego – 1.5 TSI PHEV oferuje użytkownikom 204 KM. Wszystkie jednostki oferowane są w połączeniu z automatycznymi przekładniami, a najmocniejsze wersje benzynowa i z silnikiem wysokoprężnym wyposażone zostały w napęd na cztery koła.

Wersja Sportline wyróżnia się sportową stylistyką nadwozia – 18- lub 19-calowe obręcze, sportowe zderzaki oraz dynamiczna linia nadwozia przyciągają wzrok i podkreślają charakter pojazdu. Dostępne są dwa warianty wykończenia wnętrza. Standardowa opcja Design Selection Suedia Sportline wyposażona jest między innymi w elektrycznie regulowane sportowe fotele z pamięcią oraz funkcją masażu i regulacji w odcinku lędźwiowym, które pokryte są materiałem Artvelour. W opcjonalnym wnętrzu Design Selection Suite Sportline, fotele dodatkowo wyposażone są w funkcję wentylacji, a ich obszycie jest wykonane ze skóry lub sztucznej skóry. W obu wariantach podsufitka wykończona jest w eleganckim czarnym kolorze. Całości dopełnia sportowa, perforowana, skórzana trójramienna wielofunkcyjna kierownica z manetkami do zmiany biegów, która w połączeniu z oświetleniem Ambiente, co dodaje wnętrzu jeszcze więcej szyku.

eprasa.pl acaeda5654

24. Samochodowy Rajd Niepodległości

Niepodległość świętowali w trasie

Dwadzieścia sześć załóg wystartowało w 24. Samochodowym Rajdzie Niepodległości. W tym roku odbył się on na trasie nadbużańskiej z Rudy-Huty do Włodawy.

Zwycięzcami rajdu po raz kolejny zostali **Marcin** i **Dominika Grzywnowie**, wspomagani przez syna Maćka, a wśród debiutantów najlepiej poradzili sobie **Marta** i **Arkadiusz Błeszyńscy**. Miejscem zbiórki była w tym roku efektowna Huta Kultury w Rudzie-Hucie. Tam uczestnicy odśpiewali hymn narodowy, a po odprawie, napisaniu testu z wiadomości o Straży Granicznej i przejechaniu próby sprawnościowej ruszyli na trasę rajdu. Na trasie odwiedzali ciekawe obiekty oraz wykonywali różne zadania postawione przez organizatora. Już na początku trasy stawili się w Żalinie oraz Świerżach, gdzie zostali podjęci wspaniałymi ciastami, racuchami i gorącymi napojami przygotowanymi przez członków Stowarzyszenia Miłośników Świerż i Ziemi Świerżowskiej. Po kolejnym kilometrze trasy uczestnicy byli zatrzymywani przez funkcjonariuszy Straży Granicznej, którzy rozdawali gadżety. Następnie trasa wiodła przez Hniszów, Wolę Uhruską, Wołczyny i Żłobek do Włodawy. Tam po obejrzeniu wodowskazu na Bugu czekał jeszcze krótki pieszy spacer po mieście, który udowodnił, że Włodawa jest faktycznie miastem trzech religii i trzech kultur. Po prawie pięciogodzinnej rywalizacji zmęczone, ale uśmiechnięte i zadowolone załogi pojawiły się w jednej z włodawskich restauracji, gdzie była zlokalizowana meta rajdu. Tam czekał jeszcze test z przejechanej trasy i wreszcie można było spożyć zasłużony posiłek. Podczas imprez samochodowych czasami trzeba liczyć się z awariami. Tym razem przekonał się o tym Paweł Świątek, popularny amerykański policjant, którego radiowóz uległ drobnej awarii tuż po starcie rajdu. W naprawę auta skutecznie zaangażował się .. wójt gminy Ruda-Huta **Jarosław Walczuk**. Kolejne miejsca w klasyfikacji generalnej zajęły **Anna Pulik** i **Anika Pulik** oraz **Karolina Anisiewicz** i **Renata Bałabas**. Wśród debiutantów drugie miejsce zajęli **Bogusław Sosnowski** i **Grażyna Bartoszuk**, a trzecie **Patryk Schab** i **Kamila Dudka**. Partnerami rajdu byli Miasto Chełm, Miasto Włodawa, Hormann, SYNTec, Bramstal, Metro Reklama, SUNgraf i NOSG. **(opr. mo)**

CHEŁM. Wkrótce kolejne niedźwiadki

Miśki w listopadzie

30 listopada br. w dziesięciu kolejnych lokalizacjach w Chełmie montowane będą półmetrowe niedźwiadki. Figurki wzbogacą przestrzeń miasta, a ich koszt to 132 tys. zł.

Trzy lata temu kilkanaście figurek niedźwiadków wyznaczyło nowy, miejski szlak turystyczny. Miniaturowe misie pojawiły się przy najważniejszych i najatrakcyjniejszych miejscach miasta, w tym m.in. przed ratuszem, Chełmskich Podziemiach Kredowych, Chełmskim Parku Wodnym. Figurki to dodatkowe atrakcje i dla turystów, i dla samych chełmian, zwłaszcza tych najmłodszych. Kosztowały kilkadziesiąt tysięcy złotych. Kolejnych dziesięć figurek (jedną z nich stanowi para miśków, czyli w sumie będzie 11 niedźwiadków) będzie montowanych 30 listopada br. Koszt figurek z brązu o wysokości 50 cm, wyposażonych w charakterystyczne dla danego miejsca atrybuty, to 132 000 zł. Wykonawcą rzeźb jest Wytwórnia Rzeźby Pan Piotr Makała Gaj z Kłodzka.

Misie przy USC w Chełmie

30 listopada nowych półmetrowych niedźwiadków z brązu możemy spodziewać się w następujących lokalizacjach: **1.** Miś Konduktor z gwizdkiem i znakownikiem na placu Dworcowym, **2.** Miś Podróżnik z walizką przy stacji Chełm Miasto przy Lubelskiej, **3.** Miś Sportowiec z piłką przy hali MOSiR, **4.** Miś Temida z Wagą przy Sądzie Rejonowym przy al. Żołnierzy I AWP, **5.** Miś Turysta z plecakiem przy Chełmskim Ośrodku Informacji Turystycznej przy ul. Lubelskiej, **6.** Miś Straganiarz z koszem wypełnionym warzywami i w słomkowym kapeluszu na placu Kupieckim, **7.** Miś Artysta z paletką do malowania i pędzlem w berecie przy Muzeum, **8.** Miś Rowerzysta przy bulwarze wzdłuż rzeki Uherki, **9.** Miś trzymający serce z napisem „Chełm Miasto Wielu Opowieści" na Placu Łuczkowskiego, **10.** Para Miśków przy ławce w Parku Miejskim. **(mo)**

WĘDKARSKI KOŁOWROTEK

Walne w kołach

Walne Zgromadzenie Sprawozdawcze **Koła PZW Sukces** odbędzie się 7 grudnia (sobota) o godzinie 11:00. Drugi termin zgromadzenia wyznaczono na ten sam dzień na godzinę 11:30. Zebranie odbędzie się w sali konferencyjnej Spółki Sukces w Chełmie przy ulicy Hutniczej 35.

Z kolei zarząd **Koła PZW Sum Cementownia** zaprasza swoich członków na zebranie sprawozdawcze 21 grudnia (sobota) o godz. 10 do restauracji Galeria Smaków przy al. Piłsudskiego 27/2.

Sum zakończył sezon

(10 listopada) Na Bugu w Kolemczycach odbyły się zawody na zakończenie sezonu w kole PZW Sum. W kategorii *Największa ryba spokojnego żeru* zwyciężył **Ryszard Drob,** przed **Stefanem Adamowskim** i **Stanisławem Bielakiem**. W kategorii *ryba drapieżna* najlepszy był **Ireneusz Fedoniuk**, drugi - **Gerard Ciemniecki**, trzeci **Piotr Borkowski**. **(b)**

Chełmski słownik biograficzny (370)

- Zbigniew Lubaszewski -

BISKUP JAN DŁUŻEWSKI

Ważnym cyklem w ramach „Chełmskiego Słownika Biograficznego" są biogramy rzymskokatolickich biskupów chełmskich (warto przypomnieć, że w przyszłym roku przypada okrągła 650. rocznica erygowania diecezji chełmskiej przez papieża Grzegorza XI bullą z 13 lutego 1375 roku). Obok prezentacji głównych zarządców biskupstwa, przypomniałem również dwóch biskupów pomocniczych (sufraganów), w tym niezwykle zasłużonego Mikołaja Świrskiego. Kolejnym ciekawym sufraganem (z jedenastu duchownych piastujących stanowisko) był Jan Dłużewski, który nie dość, że biskupem pomocniczym był przez ponad dwadzieścia lat, to obok administrowania diecezją chełmską wypełniał (czasowo) takie obowiązki w dwóch innych biskupstwach (określano go nawet mianem „wiecznego administratora"), jak również otarł się o godność arcybiskupa gnieźnieńskiego i prymasa Polski.

Jan Dłużewski był starszym bratem prezentowanego już w „Chełmskim Słowniku Biograficznym" Kazimierza Dłużewskiego, kolejno podczaszego, chorążego i kasztelana chełmskiego. Urodził się w styczniu 1658 roku jako najstarszy syn Krzysztofa i Anny ze Stawskich Dłużewskich (pozostali to Tomasz i Andrzej). W młodym wieku zdecydował się na wstąpienie do zakonu jezuitów. Nastąpiło to w Krakowie dokładnie w 1674 roku. Prawdopodobnie łączyło się ze zdobyciem solidnego wykształcenia w kolegium jezuitów w Krakowie. Pobyt w zakonie zakończył w 1685 roku w Poznaniu. Po opuszczeniu zakonu podjął studia teologiczne i przyjął święcenia kapłańskie. W 1690 roku został kanonikiem, a następnie kantorem kamienieckim (duchowni z Kamieńca Podolskiego w związku z zajęciem miasta i zamku przez Turków w 1672 roku pełnili posługę we Lwowie). Otrzymał również godność kanonika poznańskiego (kanonii Rogoźno). W kolejnych latach był także kanonikiem przemyskim i kolejno proboszczem w Łukowie, Zbuczynie (województwo mazowieckie), Ratnie (ziemia chełmska) i Porażu (ziemia sanocka).

W Chełmie (oraz w Krasnymstawie, ówczesnej siedzibie biskupów chełmskich) Jan Dłużewski pojawił się w 1696 roku. 18 stycznia tego roku (dzień po śmierci króla Jana III Sobieskiego) został wyznaczony na biskupa sufragana chełmskiego. Równocześnie miał otrzymać tytuł biskupa Gratianopolis, starej diecezji w północnej Afryce, zlikwidowanej przez Arabów. W wyświęceniu 23 września 1696 rok uczestniczył między innymi tytularny arcybiskup Teb Gianantonio Davia, ówczesny reprezentant papieża w Polsce. Sufraganem (i proboszczem chełmskim, według tomu 1 publikacji Jana Korytkowskiego *Prałaci i kanonicy katedry metropolitalnej gnieźnieńskiej od roku 1000 aż do dni naszych. Podług źródeł archiwalnych*, Gniezno 1883) został u boku ówczesnego biskupa Stanisława Jacka Święcickiego (piastował godność biskupa przez blisko dwadzieścia lat), który jednak wkrótce zmarł (w październiku 1696 roku w Skierbieszowie). W takiej sytuacji został również administratorem diecezji. Funkcję pełnił przez trzy lata, do objęcia 11 kwietnia 1699 roku obowiązków biskupa przez Mikołaja Michała Wyżyckiego (mianowanego już 29 maja 1696 roku).

W 1699 roku Jan Dłużewski zaangażował się w odbudowę biskupstwa kamienieckiego. 26 stycznia 1699 roku w Karłowicach (miasto w Serbii) został podpisany traktat pokojowy między państwami Ligi Świętej (w tym Rzeczypospolitą) i Imperium Osmańskim, na mocy którego Turcja zwróciła Polsce Podole z Kamieńcem Podolskim. Załoga turecka opuściła Kamieniec 22 września 1699 roku. Wraz z przejmującym miasto wojewodą kijowskim (i generałem artylerii koronnej) Marcinem Kątskim przybył Jan Dłużewski, który jako administrator diecezji kamienieckiej dokonał rekoncyliacji katedry Świętych Apostołów Piotra i Pawła w Kamieńcu (Turcy zburzyli lub przebudowali na meczety świątynie w mieście). Taką informację umieścił w swoim *Herbarzu Polskim* Kacper Niesiecki. Wkrótce po administratorze w Kamieńcu zjawił się kolejny biskup kamieniecki Jan Chryzostom Benedykt Gniński (nominowany wprawdzie już 1689 roku, jednak zatwierdzony przez papieża 28 maja 1700 roku (przybył do Kamieńca 3 lipca tego roku).

Po epizodzie kamienieckim Jan Dłużewski, który w międzyczasie został jeszcze kanonikiem gnieźnieńskim, zaangażował się w rywalizację między Augustem II Mocnym i Stanisławem Leszczyńskim, toczącą się w czasach rozpoczętej w 1700 roku wojny północnej. Chełmski sufragan wraz biskupem Gnińskim uczestniczył w koronacji Stanisława Leszczyńskiego w kolegiacie św. Jana Chrzciciela w Warszawie 4 października 1705 roku (aktu koronacji, przeprowadzonej po raz pierwszy w Warszawie, dokonał arcybiskup lwowski Konstanty Józef Zieliński). Bezpośrednią konsekwencja tego wydarzenia był pomysł objęcia przez Zielińskiego prymasostwa (po zmarłym Michale Stefanie Radziejowskim), przesunięcie Gnińskiego do Lwowa, a Dłużewskiego na biskupstwo kamienieckie. Koncepcja nie została jednak zrealizowana i kolejnym arcybiskupem został popierany przez Augusta II Mocnego Stanisław Szembek. Stanisław Leszczyński nie chciał zrezygnować i w związku z tym, że Zieliński trafił do niewoli rosyjskiej (zmarł w Moskwie 17 lutego 1709 roku), wysłał pod koniec 1707 roku do Gniezna Dłużewskiego (z oddziałem szwedzkim), który wymusił na zastraszonej kapitule swój wybór sufragana gnieźnieńskiego (3 października 1707 roku). Zwolennicy Augusta II wysłali protest do Rzymu, który został uwzględniony, jednak dotarł do Polski rok później. W międzyczasie Leszczyński nominował Jana Dłużewskiego na arcybiskupa gnieźnieńskiego. Tej propozycji również nie zaakceptował papież, chociaż nominat osobiście wybrał się do Rzymu, aby dochodzić swoich dosyć iluzorycznych praw. Kapituła gnieźnieńska zażądała nawet, aby Dłużewski osobiście przeprosił prymasa Szembeka (czego raczej nie uczynił). Wkrótce wraz z porażką Stanisława Leszczyńskiego sprawa stała się nieaktualna.

Jan Dłużewski pozostał sufraganem chełmskim, chociaż raczej w diecezji nie przebywał (w 1713 roku kolejnym biskupem chełmskim został brat prymasa Krzysztof Andrzej Jan Szembek). Prawdopodobnie zamieszkał w Łęczycy, gdzie od 1704 roku był proboszczem kolegiaty łęczyckiej. Zmarł przed 13 kwietnia 1720 roku.

eprasa.pl acaeda5654

Łowiec chełmski

Jakby w rogu były setne rogi,
Słychać zmieszane wrzaski szczwania, gniewu, trwogi,
Strzelców, psiarni i zwierząt: aż Wojski do góry
Podniósł róg i triumfu hymn uderzył w chmury,
Tu przerwał, lecz róg trzymał: wszystkim się zdawało,
Że Wojski wciąż gra jeszcze: a to echo grało.

Pan Tadeusz, Adam Mickiewicz

CZAS HUBERTUSÓW

Zgodnie z tradycją, zwyczajem i obyczajem łowieckim koła łowieckie organizują inaugurację polowań zbiorowych. Elementem kończącym polowanie zbiorowe jest pokot, czyli rozkład upolowanej zwierzyny.

Po skończonych łowach lub polowaniu, urządza się tzw. rozkład, czyli przegląd zastrzelonej w danym dniu zwierzyny. To zwyczaj koronujący czynność dnia, obowiązek względem kniei i zwierzyny, to wyraz szacunku. Rozkład może być udekorowany, zewnętrzne boki ubiera się młodą świerczyną, mchem i liśćmi w kolorach odmiennych. Zwierzynę kłaść należy na prawym boku. Grubej i rzadkiej zwierzynie przysługuje miejsce honorowe. Gdy pokot gotowy, po przeliczeniu pozyskanych sztuk ogłaszany jest wynik. Następnie sygnalista gra kniei hołd, oddając cześć łowcom, pożegnanie zwierzynie i ogłaszając koniec polowania. Darzbór!

Ostatnio polowania zorganizowały: KŁ nr 27 Rogacz w Bończy, WKŁ nr 163 Orlik w Chełmie, KŁ nr 48 Ponowa we Włodawie, KŁ Pogoń Warszawa, KŁ nr 22 ChTPM w Chełmie, KŁ nr 23 Szarak w Chełmie, KŁ nr 50 Cietrzew w Dubecznie, KŁ nr 53 Bażant w Świdniku, KŁ nr 81 Sarna w Gorzkowie, KŁ nr 85 Sokół w Chełmie i KŁ nr 86 Szpak w Woli Uhruskiej. Darzbór!

(m)

eprasa.pl acaeda5654

Chełmianka uratowała remis

ChKS CHEŁMIANKA – WIŚLANIE JAŚKOWICE 1:1 (0:1)

0:1 – **Bociek** (27), 1:1 – **Kasprzyk** (71).

ChKS: Jerke – Wiatrak, Cichocki, Kvenstar, Zmorzyński (73 Karbownik), Pek, Misztal (59 Mroczek), Romanowicz (59 Perdun), Korbecki, Kobiałka (73 Klec), Kasprzyk.

Jeśli ktoś, po wysokiej wygranej w Lubaczowie, spodziewał się kolejnego pewnego i łatwego zwycięstwa Chełmianki, to z całą pewnością nie śledzi wnikliwie rozgrywek trzeciej ligi grupy czwartej. Sobotni rywal biało-zielonych, Wiślanie Skawina, to niezwykle silny zespół, a miejsce w środku tabeli, jakie zajmuje, zupełnie nie odzwierciedla tego, jak wysokie umiejętności posiada drużyna z Małopolski. Przed rokiem w Chełmie wygrała ona aż 6:1. Jednym słowem na stadionie miejskim dla podopiecznych **Grzegorza Bonina** zapowiadał się ciężki bój i taki też był.

Gospodarze dobrze weszli w mecz, bo w 4 min. po dośrodkowaniu z rzutu rożnego z 6 metrów głową uderzył **Dawid Kasprzyk**, ale bramkarz Wiślan popisał się niesamowitym refleksem i odbił piłkę dosłownie tuż przed linią bramkową. Zespół ze Skawiny odgryzł się w 17 min., kiedy to **Michał Jerke** w świetnym stylu wybił na rzut rożny zmierzającą pod poprzeczkę futbolówkę po mocnym strzale jednego z graczy gości. W pierwszej połowie Wiślanie byli lepszą drużyną, mieli optyczną przewagę i częściej przebywali w polu karnym Chełmianki. Plan przyjezdnych na to spotkanie był dość prosty. Wysoki pressing, jaki stosowali goście, powodował, że biało-zieloni mieli poważne problemy z wyprowadzeniem piłki od własnej bramki. Straty na swojej połowie i liczne niecelne zagrania napędzały przeciwnika, który grał na dużej intensywności. Kulała szczególnie lewa strona Chełmianki, bo **Bartłomiej Korbecki**, do czego zdążył już przyzwyczaić, nie bronił tak, jak wymaga się tego od bocznego pomocnika i gdy **Piotr Zmorzyński** zapędzał się do przodu, przy braku w odpowiednim czasie asekuracji ze strony defensywnych pomocników, tworzyła się wolna przestrzeń, którą goście starali się wykorzystać. Akcja właśnie w bocznym sektorze przyniosła Wiślanom prowadzenie. **Michał Stechera** przedarł się skrzydłem, wbiegł w pole karne i zagrał piłkę wzdłuż linii bramkowej. **Krystian Bociek** ubiegł środkowych obrońców i strzałem z 5 metrów pod poprzeczkę nie dał żadnych szanse Michałowi Jerke. Przed zejściem do szatni na przerwę przyjezdni mogli podwyższyć wynik. **Adisa Monsoru** skorzystał z „prezentu" od **Maksymiliana Cichockiego**, pognał w kierunku bramki, ale na szczęście dla gospodarzy futbolówka po jego uderzeniu trafiła w słupek. Chełmianka do przerwy starała się stworzyć bramkową sytuację, lecz nie miała pomysłu na sforsowanie dobrze zorganizowanej defensywy przeciwnika. Jej gra na pewno nie mogła podobać się najwierniejszym kibicom.

Drugą połowę znów lepiej rozpoczęła Chełmianka. Już w 46 min. okazję miał **Kacper Wiatrak**, ale uderzył nad poprzeczką, a w 55 min. z bliskiej odległości do bramki nie trafił **Michał Kobiałka**. Kolejny kwadrans należał do Wiślan, którzy dalej grali swoje, czyli szybko, na jeden, dwa kontakty, starając się podwyższyć rezultat. W 69 min. Chełmiankę przed utratą drugiego gola uratował Jerke, który wygrał pojedynek sam na sam z Monsuru. Inna sprawa, że do tej sytuacji napastnik gości doszedł po serii prostych błędów gospodarzy w defensywie. 18-letni bramkarz gospodarzy zanotował jeszcze kilka kluczowych interwencji, będąc jednym z najlepszych zawodników w swojej drużynie. I kiedy wydawało się, że druga bramka dla zespołu ze Skawiny to tylko kwestia czasu, Chełmianka w końcu wykorzystała swoją szansę. Po dośrodkowaniu z rzutu rożnego wybita przez obrońców Wiślan piłka spadła pod nogi stojącego na szesnastym metrze Kasprzyka. Chełmski napastnik, który w ostatnim czasie jest dość regularny, huknął pod poprzeczkę, nie do obrony. Biało-zieloni poczuli, że ten mecz mogą rozstrzygnąć na swoją korzyść, ale też musieli zachować pełną koncentrację w defensywie, bo Wiślanie tylko czekali na błąd gospodarzy. Chełmianka miała swoją jedną szansę. W 85 min. po stałym fragmencie gry piłka spadła na głowę **Maksyma Kvenstara**, który na swoim koncie ma już pięć goli, jednak tym razem rosły środkowy obrońca biało-zielonych pomylił się o kilkadziesiąt centymetrów. Mecz ostatecznie zakończył się remisem, z którego mimo wszystko bardziej powinna być zadowolona Chełmianka.

W sobotę 23 listopada odbędzie się ostatni ligowy mecz tej jesieni. Podopieczni trenera Bonina zagrają u siebie ze Starem Starachowice, z którym w pierwszej kolejce przegrali aż 1:5. Początek spotkania o 12.00. Warto przyjść na stadion i dopingować biało-zielonych, bo będzie to ostatni mecz piłki nożnej na obecnym obiekcie. Po zakończeniu rundy jesiennej stadion zostanie wyburzony, a na jego miejscu miasto wybuduje nowoczesną arenę piłkarską. **(lc)**

III LIGA

Wyniki 17. kolejki: **ChKS CHEŁMIANKA – WIŚLANIE SKAWINA 1:1** (Kasprzyk 71 – Bociek 27), **SANDECJA NOWY SĄCZ – AVIA ŚWIDNIK 1:0** (Wolsztyński 45), **KSZO 1929 OSTROWIEC ŚWIĘTOKRZYSKI – PODLASIE BIAŁA PODLASKA 3:2** (Zimnicki 4, 57, 60 – Opalski 3, Andrzejuk 75), **ŚWIDNICZANKA ŚWIDNIK MAŁY – WISŁOKA DĘBICA 1:3** (Zuber 11 – Geniec 61 karny, 67, Zawiślak 90), **KORONA II KIELCE – STAR STARACHOWICE 1:3** (Toboła 90 – Szynka 9 karny, 48, Kawecki 36), **UNIA TARNÓW – POGOŃ LUBACZÓW 0:3** (Dziadosz 75, Gul 81, 87), **KS WIĄZOWNICA – CZARNI POŁANIEC 4:0** (Kitliński 23, 71, Kasia 58, Wójcik 61), **LEWART LUBARTÓW – PODHALE NOWY TARG 1:2** (Wolski 80 – Kurzeja 83, 86), **WISŁA II KRAKÓW – SIARKA TARNOBRZEG 1:1** (Tokarczyk 83 – Prusiński 73).

TABELA

1. Sandecja	17	42	40-14
2. Podhale	17	35	31-25
3. Siarka	17	32	26-18
4. Wisłoka	17	31	41-22
5. CHEŁMIANKA	**17**	**31**	**39-25**
6. KSZO 1929	17	31	27-22
8. Star	17	29	34-23
7. Avia	17	27	33-19
9. Korona II	17	26	29-26
10. Podlasie	17	24	25-22
11. Wiślanie	17	22	23-21
12. Wisła II	17	21	39-31
13. Czarni	17	20	25-38
14. Pogoń	17	18	25-33
15. Wiązownica	17	15	20-32
16. Świdniczanka	17	11	14-34
17. Lewart	17	10	15-41
18. Unia	17	3	12-52

Po przerwie zabrakło sił

KŁOS GMINA – JANOWIANKA JANÓW LUBELSKI 2:4 (2:2)

0:1 – **Szłachowski** (2), 1:1 – **Gierczak** (6), 1:2 – **Zięba** (23), 2:2 – **J. Rak** (28), 2:3 – **Mistrzyk** (56), 2:4 – **Szłachowski** (67).

KŁOS: Kamiński – Kawiak, E. Poznański (82 Siatka), Flis, Rutkowski, Marczuk, Żwirbla, Ł. Wójcicki, Mazur, J. Rak (65 P. Poznański), Gierczak (82 Mróz).

Tylko w pierwszej połowie zawodnicy Kłosa Gmina Chełm dotrzymywali kroku faworyzowanej Janowiance. Goście pierwszą akcję zakończyli zdobyciem gola, ale odpowiedź podopiecznych **Tomasza Hawryluka** była dość szybka. W 6 min. **Paweł Żwirbla** rzucił piłkę za plecy obrońców gości, dopadł do niej **Patryk Gierczak**, który wygrał pojedynek z bramkarzem i posłał futbolówkę do pustej bramki.

- Nasza gra w pierwszej połowie wyglądała dobrze, była duża intensywność, Janowianka nie miała łatwego zadania – mówił po meczu trener Hawryluk.

Co prawda w 23 min. **Paweł Zięba** dał swojej drużynie prowadzenie, ale Kłos znów szybko odpowiedział. Po składnej akcji i kolejnym dobrym dograniu piłki przez Żwirblę, na listę strzelców tym razem wpisał się **Jakub Rak**.

W drugiej połowie Kłosowi zabrakło sił. – Niestety, pierwsze 45 minut kosztowało nas sporo zdrowia i po zmianie stron już odstawaliśmy od przeciwnika. Po prostu na więcej nie było nas stać – dodaje T. Hawryluk.

Janowianka zadała jeszcze dwa ciosy. Szczególnej urody była czwarta bramka, zdobyta po strzale z dystansu. Kłos w szesnastu spotkaniach rundy jesiennej zdobył tylko cztery punkty, nie wygrywając żadnego meczu. **(lc)**

Efektowne pożegnanie jesieni

START KRASNYSTAW – SYGNAŁ LUBLIN 4:0 (0:0)

1:0 – **Skiba** (53), 2:0 – **D. Pachuta** (68), 3:0 – **Bałaszek** (81), 4:0 – **Florek** (83).

START: Bartoszek – Bronowicki, Saj (87 Więczkowski), Chariasz (73 Bałaszek), Florek, Kukulski (70 Lenard), D. Pachuta, Jabłoński (87 M. Pachuta), Brzyski (84 Korzeniowski), Strug (84 Kudła), Skiba (81 Buk).

Start przez cały mecz miał przewagę, ale w pierwszej połowie nie potrafił wykorzystać stwarzanych okazji strzeleckich. Worek z bramkami rozwiązał się po zmianie stron. W 53 min. po dośrodkowaniu z rzutu rożnego i błędzie bramkarza Sygnału piłkę do siatki strzałem głową skierował **Dominik Skiba**. Stałe fragmenty gry w drugiej połowie były mocnym atutem podopiecznych **Marka Kwietnia**. W 68 min. znów po wrzutce z rogu, tym razem z drugiej strony boiska, piłkę do bramki uderzeniem głową skierował **Damian Pachuta**. Młody zawodnik Startu uwolnił się spod opieki obrońców i przez nikogo nieatakowany popisał się precyzyjnym strzałem. W 81 min. gospodarze podwyższyli prowadzenie. Piłkę w środkowej strefie boiska wyłuskał Dominik Skiba, który prostopadłym podaniem uruchomił **Sebastiana Bałaszka**, a ten nie zmarnował okazji. Czwarta bramka to również stały fragment. Po dośrodkowaniu z rzutu rożnego, piłkę po drugiej stronie bramki opanował **Radosław Lenard**. Zagrał ją w pole karne, a tam **Kacper Brzyski** idealnie wrzucił na głowę Kryspina Florka, który pewnie strzelił czwartego gola dla swojej drużyny. Start wygrał wysoko, w pełni zasłużenie i efektownie zakończył rundę jesienną, plasując się na półmetku rozgrywek na dobrym siódmym miejscu. **(lc)**

IV LIGA

Wyniki 17 kolejki: **START KRASNYSTAW – SYGNAŁ LUBLIN 4:0, KŁOS GMINA CHEŁM – JANOWIANKA JANÓW LUBELSKI 2:4**, Tomasovia Tomaszów Lubelski – Stal Kraśnik 1:3, Lublinianka Lublin – Opolanin Opole Lubelskie 3:0, Huragan Międzyrzec Podlaski – Gryf Gmina Zamość 6:0, Hetman Zamość – Łada Biłgoraj 2:1, Orlęta Radzyń Podlaski – Avia II Świdnik 9:0, mecz Górnik II Łęczna – Granit Bychawa zakończył się po zamknięciu gazety.

TABELA

1. Stal	16	44	43-4
2. Lublinianka	16	43	48-13
3. Tomasovia	16	34	42-18
4. Łada	16	33	44-18
5. Hetman	16	30	31-21
6. Janowianka	16	26	32-26
7. START	**16**	**26**	**26-20**
8. Orlęta	16	25	38-26
9. Motor II	16	20	26-34
10. Opolanin	16	20	16-32
11. Sygnał	16	17	27-42
12. Granit	15	16	23-35
13. Huragan	16	15	28-28
14. Górnik II	15	11	23-33
15. Avia II	16	11	13-52
16. Gryf	16	5	9-38
17. KŁOS	**16**	**4**	**7-36**

Otylia Jędrzejczak odwiedzi Ósemkę!

23 listopada w SP nr 8 w Chełmie pojawi się Otylia Jędrzejczak, mistrzyni olimpijska i zdobywczyni dwóch srebrnych medali w pływaniu z igrzysk w Atenach w 2004 r.

Otylia Jędrzejczak przyjedzie do Chełma by na basenie SP nr 8 przeprowadzić warsztaty pływackie Otylia Swim Tour. Wydarzenie organizują: Fundacja Otylii Jędrzejczak, miasto Chełm oraz Szkoła Podstawowa nr 8 im. Bolesława Zygmunta Wirskiego w Chełmie. Oprócz treningów pływania pod okiem mistrzyni olimpijskiej i innych klasowych trenerów, odbędą się wykłady z dietetyki sportowej i psychologii. Otylia Swim Tour to cykl jednodniowych warsztatów organizowanych w całym kraju. W każdym spotkaniu udział biorą młodzi adepci pływania, którzy przemieszczają się co najmniej dwoma stylami pływackimi (grzbietowy i dowolny). Warsztaty są skierowane także do rodziców i trenerów. Dla każdej z tych grup odbywają się zajęcia z odpowiednio sprofilowana wiedzą. (**kg**)

Kto zatrzyma ChKS?

ChKS Chełm wygrał 3:1 z Lechią Tomaszów Mazowiecki w meczu 10. kolejki PLS 1. Ligi. To 9 zwycięstwo naszych siatkarzy w 9 ich spotkaniu w sezonie. MVP został Mariusz Marcyniak.

ChKS CHEŁM – LECHIA TOMASZÓW MAZOWIECKI 3:1 (25:16, 25:15, 23:25, 25:21)

ChKS: Marcyniak, Rusin, Blankenau, Fijałek, Swodczyk, Goss, Piotrowski.

W sobotę w Miejskiej Hali Sportowej w Chełmie siatkarze ChKS podejmowali Lechię Tomaszów Mazowiecki, która sezon zaczęła nieźle i była szósta w tabeli. Podopieczni **Krzysztofa Andrzejewskiego** spotkanie zaczęli jednak wyśmienicie i szybko wyszli na prowadzenie 4:1. Co prawda później mecz się nieco wyrównał, było nawet 8:6, ale od tego momentu gospodarze znów przycisnęli, odskoczyli na sześć punktów (13:7) i kontrolowali przebieg seta, ostatecznie wygranego wysoko, do 16. Druga partia była podobna. ChKS dominował pod siatką i zwyciężył jeszcze wyżej, bo do 15. Wydawało się, że trzeci będzie ostatnim, tymczasem zawodnicy Lechii nagle zaczęli grać lepiej. Gra była bardzo wyrównana, punkt za punkt. Gdy zrobiło się 22:20 dla gospodarzy kibice byli przekonani, że spotkanie zaraz zakończy się kolejną wygraną ich ulubieńców. Tymczasem po kapitalnych zagrywkach atakującego gości **Wiktora Musiała** to zespół z Tomaszowa Mazowieckiego wygrał seta do 23. Lechia kontynuowała dobrą grę w partii czwartej. Zespoły walczyły punkt za punkt do stanu 15:14, ale wówczas siatkarze ChKS znów wrzucili wyższy bieg. Szybko odskoczyli rywalom i ostatecznie wygrali do 21, a cały mecz 3:1. MVP został **Mariusz Marcyniak**, który miał 12 punktów, z czego aż 5 po asach serwisowych. Najwięcej punktów dla naszej drużyny zdobyli: **Paweł Rusin** i **Tomasz Piotrowski** po 16 i **Jedrzej Goss** – 15. Tradycyjnie najwięcej asyst (40!) zanotował Kanadyjczyk **Jay Blankenau**. ChKS prowadzi w tabeli z kompletem (27) punktów. Drugie KPS Siedlce ma 23 oczka, a trzeci BKS Bydgoszcz 21. Za tydzień nasi siatkarze zagrają na wyjeździe z Aniołami Toruń (23 listopada o 17.00). (**kg**)

Brodzik wiceszefem Polskiego Związku Taekwondo

Grzegorz Brodzik, prezes i trener Sokoła Krasnystaw został wiceprezesem Polskiego Związku Taekwondo Olimpijskiego. Gratulujemy!

Kilka dni temu w Warszawie odbyło się walne zebranie Polskiego Związku Taekwondo Olimpijskiego, podczas którego wybrano jego nowe władze. Wielki sukces odniósł Grzegorz Brodzik, prezes i trener klubu taekwondo Sokół Krasnystaw, którego wybrano na wiceprezesa PZTO!

Brodzik sekcję taekwondo w Krasnymstawie założył w roku 1981, w okresie kiedy taekwondo nie było jeszcze olimpijską dyscypliną. - Stało się to dopiero w 2000 roku podczas Igrzysk w Sydney – mówi Nowemu Tygodniowi Brodzik. Od tego czasu ta dyscyplina spotu szybko zaczęła się rozwijać, dziś taekwondo olimpijskie zrzesza 212 państw z całego świata. W przeszłości Brodzik piastował wiele funkcji w Polskim Związku Taekwondo. - Byłem członkiem zarządu, szefem sędziów, dwukrotnie prezesem Związku oraz członkiem Zarządu Polskiego Komitetu Olimpijskiego – wspomina. Podczas swojej drugiej kadencji, jako prezesa PZTO (w latach 2010-2012), Brodzik uczestniczył jako reprezentant kraju w 30 Igrzyskach Olimpijskich w Londynie. - Później nie angażowałem się w działalność Związku tylko zajmowałem się szkoleniem w Sokole Krasnystaw. W tym roku obecny prezes zaproponował mi kandydowanie do zarządu. Po wyborze na jego członka dostałem propozycję objęcia funkcji wiceprezesa na co się zgodziłem – opowiada.

W uzasadnieniu startu Brodzika prezes Artur Chmielarz podkreślał doświadczenie i przygotowanie merytoryczne trenera Sokoła. Bodzik w Związku ma odpowiadać min. za konkurencję poomsae (układy formalne). Celem głównym działania PZTO jest przygotowanie do najbliższych Igrzysk w 2028 roku, które odbędą się w Los Angeles. **(kg)**

Zmarła legenda Ruchu Izbica

W wieku 88 lat zmarł Tadeusz Rysak, były wieloletni zawodnik, a później trener Ruchu Izbica, który grał też w I lidze w barwach ŁKS Łódź.

Tadeusz Rysak był jednym z najlepszych zawodników i trenerów Ruchu Izbica w prawie 100 letniej historii klubu. Jako trener prowadził zespół w III lidze. Grał też w I lidze w barwach ŁKS Łódź oraz w klubach takich jak: Avia Świdnik, Technik Zamość i Tomasovia Tomaszów Lubelski. Poza Ruchem trenował np. Hetmana Zamość.

Podczas Jubileuszu 90-lecia Ruchu Rysak odznaczony został medalem oraz Tytułem Honorowego Członka GKS Ruch Izbica, a podczas Gali 40-lecia Chełmskiego Okręgowego Związku Piłki Nożnej otrzymał medal 90-lecia LZPN. W 2021 roku został odznaczony Złotą Odznaką Honorową GKS Ruch Izbica oraz Medalem Zasłużony dla Gminy Izbica. Pogrzeb Tadeusza Rysaka odbył się 16 listopada w Zamościu. (**kg**)

Wyniki Chełmskiego Biegu Niepodległości

Ponad 150 osób wzięło udział w 8. edycji Chełmskiego Biegu Niepodległości. Rywalizowano na dwóch dystansach: 5 km i 10 km. W pierwszym triumfował Tomasz Szady, a w drugim Radosław Echta.

Wyniki 8. Chełmskiego Biegu Niepodległości: 5 km open – 1. **Tomasz Szady** (Hrubieszów), 2. **Andrzej Łoiński** (Ruch Izbica), 3. **Krzysztof Wyrostek** (Chełm Biega), 4. **Marek Wilgos** (Hrubieszów), 5. **Arkadiusz Zdanowicz** (Stanisławów), 6. **Jacek Bazela** (Chełm Biega), 7. **Michał Kondraciuk** (Cyców), 8. **Ireneusz Czerwiński** (Bezek), 9. **Dariusz Ryć** (Urszulin), 10. **Krzysztof Cichosz** (Ruch Izbica), 5 km kobiety – 1. **Marta Sawosz** (Chełm), 2. **Lena Rorat** (Chełm Biega), 3. **Anna Bandosz** (Krasnystaw).

10 km open – 1. **Radosław Echta** (Chełm, 191 Batalion Ochrony Pogranicza), 2. **Tomasz Lipiński** (Implozja Chełm), 3. **Krzysztof Mazurek** (Chełm Biega), 4. **Krzysztof Szadura** (Ruch Izbica), 5. **Seweryn Koper** (Rejowiec Fabryczny), 6. **Justyna Jagiełło** (Chełm Biega), 7. **Piotr Raćkowicz** (Chełm), 8. **Jakub Ułanowski** (Chełm), 9. **Tomasz Szyszkowski** (Rejowiec Fabryczny), 10. **Adrian Kryszczuk** (Chełm). 10 km kobiety – 1. **Justyna Jagiełło** (Chełm Biega), 2. **Ewelina Kowalczyk** (Siennica Różana), 3. **Jagoda Szercer** (Krasnystaw). (**kg**)

eprasa.pl acaeda5654

Medale Cementu Gryf

Zapaśnicy Cementu Gryf Chełm powiększyli dorobek medalowy klubu po udanym starcie podczas Międzynarodowego Pucharu Polski Juniorów w Wałbrzychu. Mniej szczęścia miały panie rywalizujące w mistrzostwach Polski młodziczek w Stróży, choć drużynowo stanęły na podium.

Wychowankowie trenerów **Dariusza Jabłońskiego** i **Krzysztofa Gajka** rywalizowali w Wałbrzychu w gronie rodzimych zapaśników, ale również reprezentantów Holandii, Niemiec oraz Ukrainy. Wysoką formę potwierdził **Hubert Sidoruk**, który wygrał wszystkie pojedynki i stanął na podium ze złotym medalem. Srebrny medal w kategorii wagowej do 67 kg wywalczył **Iwo Borowiec**, a **Michał Woźniak** zakończył rywalizację z brązowym medalem w kategorii do 72 kg. Start w Wałbrzychu był ostatnim tegorocznym startem dla grupy juniorów.

W tym samym czasie zapaśniczki Cementu Gryf rywalizowały w Stróży w mistrzostwach Polski młodziczek. Pięć z nich dostało się do etapu walk o wejście do strefy medalowej, niestety finalnie żadna z naszych zapaśniczek nie zdobyła medalu. Najwyższe, pięta miejsca zajęły: **Nikola Przyczyna**, **Zofia Jankowska**, **Amelia Solak**, **Natalia Strojna** i **Karolina Szafrańska**, natomiast na siódmym miejscu uplasowała się **Xenia Nadolska**. Na pocieszenie, w klasyfikacji drużynowej, wychowanki trenerów **Alicji Piersy** i **Dariusza Kucharskiego**, zajęły trzecią lokatę. **(kg)**

Udany start krasnostawskich zapaśników

Z dwoma brązowymi medalami i dwoma piątymi miejscami wrócili z Gogolina z mistrzostw Polski młodzików zapaśnicy LMKS Krasnystaw.

W zawodach wzięło udział aż 197 zapaśników. LMKS reprezentowało 9 sportowców, spośród których najlepiej zaprezentowali się **Mateusz Matysiak**, który zdobył brąz w kat. 48 kg oraz **Jakub Dulak**, który także był trzeci w kat. 100 kg. Blisko podium, po przegranej walce o brązowy medal, na piątych pozycjach uplasowali się: **Ksawier Suszek** oraz **Maciej Szymański**, któremu zabrakło odrobinę szczęścia gdyż prowadził całą walkę i ostatnie sekundy zadecydowały o zwycięstwie jego oponenta. Barwy LMKS Krasnystaw reprezentowali również: **Gabriel Abbas** (35 kg, 8 miejsce), **Igor Modrzyński** (38 kg, 9 miejsce), **Konrad Olech** (41 kg, 8 miejsce), **Mikołaj Kończyński** (44 kg, 14 miejsce) i **Miłosz Chlewicki** (52 kg, 9 miejsce). W klasyfikacji drużynowej LMKS zajął bardzo dobre, 6 miejsce na 52 kluby. **(kg)**

Biegali nad Zalewem Zemborzyckim

W Lublinie zainaugurowano kolejny sezon cyklu City Trail, w ramach którego biegacze co miesiąc spotykają się na Zalewem Zemborzyckim w Lublinie by pokonać przełajową 5 km trasę. Na starcie nie mogło zabraknąć silnej ekipy Chełm Biega.

Najlepiej z chełmskich biegaczy spisał się **Kamil Borowski**, który w bardzo mocno obsadzonej stawce, przekroczył linię mety jako 7 zawodnik. Oto szczegółowe wyniki zawodników i zawodniczek Chełm Biega: **Kamil Borowski** 17:04 (7.miejsce open, 4.miejsce M23), **Krzysztof Wyrostek** 18:39 (17.miejsce open, 2.miejsce M50), **Kamil Mackiewicz** 21:11 (50.miejsce open, 8.miejsce M35), **Tomasz Bielak** 21:15 (51. miejsce open, 9.miejsce M35), **Józef Wójcik** 22:28 (80.miejsce open, 2.miejsce M55), **Sławomir Tołysz** 24:21 (120.miejsce open, 16.miejsce M45), **Monika Korzeniowska** 24:27 (122.miejsce open, 17.miejsce wśród kobiet, 10.miejsce K23), **Marek Lik** 25:29 (147.miejsce open, 5.miejsce M55), **Lena Rorat** 25:53 (151.miejsce open, 23.miejsce wśród kobiet, 4.miejsce K40), **Sylwia Kiełbasa** 26:07 (167.miejsce open, 29.miejsce wśród kobiet, 5.miejsce K35), **Adam Pudłowski** 26:58 (184.miejsce open, 28.miejsce M45). Bieg ukończyło prawie 330 osób, a kolejne zawody z cyklu odbędą się 7 grudnia. **(kg)**

Po złoto przez prawie 14 godzin

Kolejny niesamowity wyczyn Marka Lika z klubu Chełm Biega. Nasz zawodnik zajął pierwsze miejsce w biegu Ultraniepodległa. W trasie spędził 13 godzin i 40 minut!

Aby uczcić 106.rocznicę odzyskania niepodległości przez Polskę, w Krasiejowie zorganizowano wyjątkowy bieg „Ultraniepodległa". 20 śmiałków wyruszyło na trasę mierzącą 106 km w poniedziałek, 11 listopada, o północy. Wśród nich nie mogło zabraknąć **Marka Lika** z Chełm Biega. Pan Marek nie tylko wziął udział w tym niesamowitym biegu, on był w nim po prostu najlepszy. Pojawił się na mecie jako pierwszy zawodnik z czasem 13 godzin i 40 minut. Brawo! **(kg)**

Patriotyczne bieganie w Pławanicach

W Pławanicach (gmina Kamień) już po raz ósmy zorganizowano Bieg Niepodległości o „Puchar Wójta Gminy Kamień". Na starcie pojawiło się ponad 100 osób!

Oto klasyfikacja końcowa pławanickiego Biegu Niepodległości: kat. klasy I-II SP dziewczęta – 1. Aleksandra Skrok (SP Strachosław), 2. Amelia Kowalska (SP Strachosław), 3. Julia Czejna (SP Kamień), klasy I-II SP chłopcy – 1. Jan Żuk (SP Strachosław), 2. Wiktoria Szykuła (SP Strachosław), 3. Michał Szpindowski (SP Kamień), klasy III-IV dziewczęta – 1. Olga Staniuk (SP Kamień), 2. Hanna Piątek (SP Strachosław), 3. Weronika Bałut (SP Strachosław), III-IV chłopcy – 1. Franciszek Szykuła (SP Strachosław), 2. Julian Niemczuk vel Adamczuk (SP Strachosław), 3. Aleks Smoter (SP Kamień), V-VI dziewczęta – 1. Amelia Szwed (SP Strachosław), 2. Marika Smoter (SP Kamień), 3. Martyna Pieńkowska (SP Strachosław), V-VI chłopcy – 1. Wiktor Wielgus (SP Strachosław), 2. Szymon Mierzejewski (SP 7 Chełm), 3. Szymon Kowalski (SP Strachosław), VII-VIII dziewczęta – 1. Katarzyna Wypychiewicz (SP Strachosław), 2. Maja Hibner (SP Strachosław), 3. Zofia Bartosik (SP Strachosław), VII-VIII chłopcy – 1. Szymon Mordacz (SP Czerniejów), 2. Michał Wójcik (SP Kamień), 3. Hubert Bas (SP Strachosław), dorośli kobiety – 1. Marlena Lewkowicz (Andrzejów), 2. Ewelina Rogala, 3. Paulina Szewczuk (Pławanice), dorośli panowie – 1. Łukasz Klekotiuk (Pławanice), 2. Jan Grabowski (Pławanice), 3. Jakub Petruk (Pławanice). Najstarszym zawodnikiem biegu okazała się Renata Watrakiewicz, mieszkanka Kamień Kolonii. Zawodnicy, którzy zajęli miejsca 1-3 odebrali z rąk wójta Dariusza Stockiego, skarbnik gminy Ireny Jagiełło oraz przewodniczącego rady gminy Piotra Strelczuka pamiątkowe dyplomy, puchary i medale, zaś wszyscy uczestnicy biegu otrzymali pamiątkowe medale. **(kg)**

Sportowa Olimpiada Dzieci

W Miejskiej Hali Sportowej w Chełmie, w czwartek 14 listopada, odbyła się Sportowa Olimpiada Dzieci „Dla naszej Niepodległej".

W wydarzeniu wzięło udział 13 Przedszkoli, te miejskie nr 2, 5, 6, 8, 10, 11, 12, 13, 14, 15, przedszkole z ZS nr 3, przedszkole z SP w Mołodiatyczach oraz Niepublicznego Przedszkola Integracyjnego Arka Przyszłości. Maluchy rywalizowały w różnego rodzaju konkurencjach sportowych, ale też przygotowywały prace plastyczne pt. „Symbole narodowe", recytowały wiersze i śpiewały patriotyczne piosenki. Wszystkie przedszkola odebrały okazałe puchary i medale. Zabawę zorganizował chełmski TKKF przy wsparciu chełmskiego MOSiR, miasta Chełm, urzędu marszałkowskiego w Lublinie oraz ministerstwa sportu i turystyki. **(kg)**

eprasa.pl acaeda5654

KRZYŻÓWKA z HASŁEM

Litery z pól ponumerowanych od 1 do 28 utworzą rozwiązanie niniejszej krzyżówki

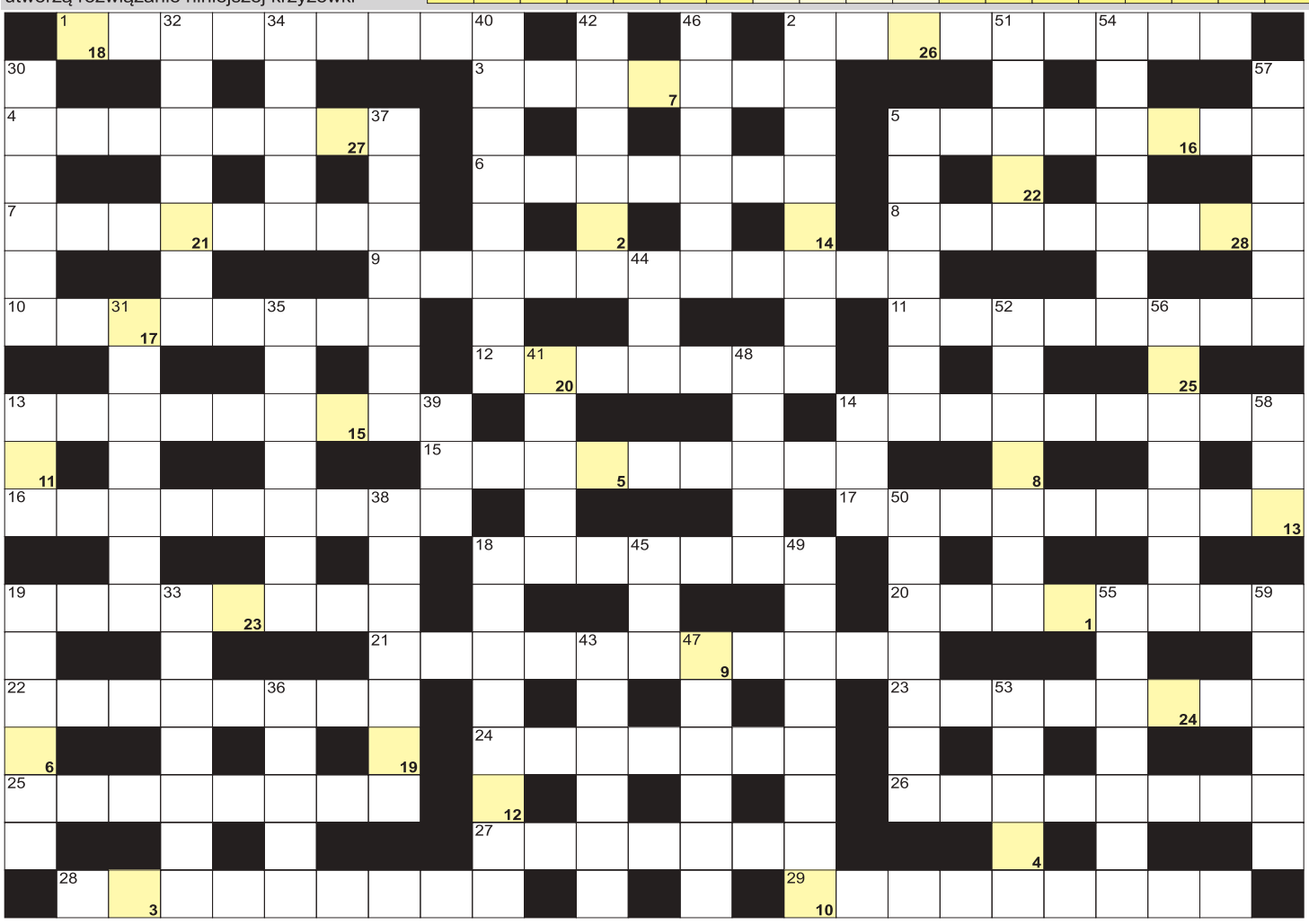

POZIOMO: 1) śpiewa w zespole; 2) książka do słuchania; 3) muzułmanin walczący z krzyżowcami; 4) produkt uboczny z mleka i sera; 5) płytkie miejsce w morzu; 6) ojciec i matka; 7) wędlina w jelicie; 8) miesiąc z Zaduszkami; 9) stolica amerykańskiego stanu Floryda; 10) jedynki i dwójki w uzębieniu; 11) nauka o zwierzętach; 12) pierwiastek Gd; 13) stolica Mjanmy; 14) blaszana obudowa samochodu; 15) ruchy górotwórcze; 16) rzecz nabyta, kupiona; 17) poliszynela lub zawodowa; 18) z przodu i z tyłu samochodu; 19) golkiper; 20) grecka bogini miłości; 21) powszechna wada wzroku; 22) badacz gwiazd i planet; 23) tytułowy Matołek u Makuszyńskiego; 24) bandany i apaszki; 25) przyrząd do strojenia instrumentów; 26) chiński krokiet wiosenny; 27) stolica Gujany Francuskiej; 28) inaczej atelier artysty; 29) psoriasis, choroba skóry. PIONOWO: 2) autor "Księżniczki na ziarnku grochu"; 5) kraj z Kuala Lumpur; 13) mokry u psa; 14) pracował na szafocie; 18) korek, czop lub kapsel; 19) wokół żółtka w jajku; 30) figiel, psota, żart; 31) państwo z Asmarą; 32) część, fragment całości; 33) Cieślik, Miss Polonia 2006; 34) odbijana w badmintonie; 35) rzeka w Nagano; 36) w parze z brutto; 37) ekskomunika, klątwa kościelna; 38) jest nim matura; 39) chińska, głęboka patelnia; 40) wróży z gwiazd; 41) płaca zależna od liczby wyprodukowanych sztuk; 42) kolorowa w piórniku; 43) państwo ze stolicą w Tbilisi; 44) amerykańska sieć kanałów telewizyjnych; 45) Cygan inaczej; 46) obecnie języczek słodkowodny, ryba; 47) lekka budowla ogrodowa; 48) Szewińska, była polska lekkoatletka; 49) powieść z detektywem; 50) Valdas, były prezydent Litwy; 51) antylopa Derbiego krócej; 52) jednostka rezystywności; 53) bielak lub szarak na polu; 54) największa rzeka Wenezueli; 55) znak dla kierowcy; 56) pracują w kopalni; 57) spotkanie zakochanych, schadzka; 58) mała Alicja; 59) rodzinne miasto Ottona Lilienthala.

nowy tydzień tygodnik lokalny *stówka co tydzień!*

KUPON - krzyżówka 47/2024

Rozwiązania obu krzyżówek wraz z wyciętym kuponem należy nadesłać pocztą, wrzucić do naszej skrzynki ogłoszeniowej lub przynieść do redakcji w ciągu 10 dni od daty ukazania się tego numeru. Wśród nadawców rozlosujemy 100 zł oraz dwie nagrody-niespodzianki.

100 zł za rozwiązanie krzyżówek z numeru 45/2024 otrzymuje **Grażyna Rutkowska** (Siedliszcze), a nagrody-niespodzianki: **Patrycja Sędłak** (Rudolfin) i **Kazimiera Bortacka** (Wielobycz).

KRZYŻÓWKA z HASŁEM

Litery z pól ponumerowanych od 1 do 23 utworzą rozwiązanie niniejszej krzyżówki

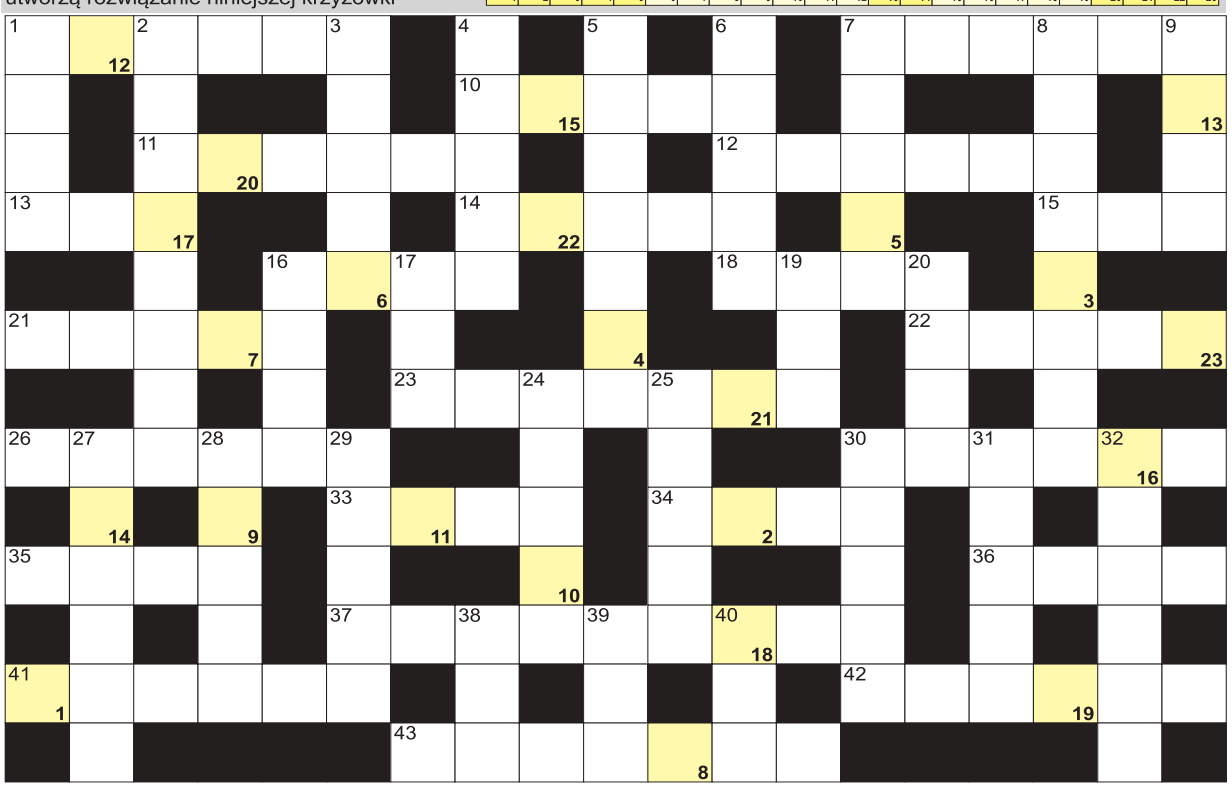

AGFA Image Center
wywołanie zdjęć cyfrowych
zdjęcia do dokumentów
zdjęcia ze slajdów
zdjęcia ze zdjęcia
skanowanie negatywów
fotogadżety
Chełm, Lwowska 8
tel. (082) 565-66-16
fototam.pl
agfachelm@fototam.pl

POZIOMO: 1) orczykowy dla narciarzy; 7) sklep z lekami; 10) szybsza droga do sklepu; 11) powieść Dostojewskiego z Myszkinem; 12) osobiste w walizce; 13) siodłany przed jazdą; 14) polecone w skrzynce; 15) biblijny budowniczy arki; 16) "Kordian i ...", książka Kruczkowskiego; 18) Carreras, słynny tenor; 21) agrest lub głóg; 22) płynie przez Sochaczew; 23) Jezioro Rudolfa inaczej; 26) bywa pełna uczniów; 30) sąsiad Chińczyka; 33) mniejszy od jeziora; 34) krzew parkowy, żywotnik; 35) rzeka w Cieszynie; 36) angielskie piwiarnie; 37) ponowny wybór na stanowisko; 41) cięte lub doniczkowe; 42) kabina dla marynarzy; 43) hiszpańska prowincja z Pampeluną.
PIONOWO: 1) lany w andrzejki; 2) mieszkaniec Państwa Środka; 3) polny to peluszka; 4) biblijny utwór modlitewny; 5) pachnący do prania; 6) brat ojca; 7) kuchenny w apartamencie; 8) stolica Szkocji; 9) Huber, była niemiecka tenisistka; 16) najszybszy chód konia; 17) urodzenia lub małżeństwa z pieczątkami; 19) Aleksandra dla bliskich; 20) najdłuższa rzeka w Hiszpanii; 24) konkurent w zawodach; 25) potocznie o starej, cennej szafie; 27) octowa do marynat; 28) Barack, były prezydent USA; 29) byliny nazywane marcinkami; 30) inaczej flamaster; 31) i bawarka, i maślanka; 32) tor lotu planety; 38) eoarchaik lub kenozoik; 39) siódma litera alfabetu greckiego; 40) Ce dla chemika.

PÓŁKA Z KSIĄŻKAMI. *Gra o znacznie wyższą stawkę, niż kradzież jednego z najcenniejszych brylantów...*

Przez Europę przetacza się fala zuchwałych kradzieży znanych dzieł sztuki oraz bezcennej biżuterii. Proceder nie ustaje, mimo że do jego zwalczania włączają się tajne służby oraz Interpol. Szykuje się uroczyste otwarcie najnowocześniejszego hotelu Zakopanego. W trakcie wydarzenia znamienitych gości czeka wiele atrakcji, z wystawą dawnych mistrzów malarstwa oraz najwspanialszej biżuterii i znanych na całym świecie kamieni szlachetnych. Właściciel hotelu, dzięki swej pozycji i kontaktom, wypożyczył je od przedstawicieli europejskich szlachetnych rodów. Niecodzienne wydarzenie bacznie obserwuje Interpol, przekonany, iż eksponatami zainteresuje się poszukiwany przez nich złodziej. Na miejsce dociera również najlepszy agent rodzimej tajnej służby, który prędko przekonuje się, że metody rabusia są wybitnie nieszablonowe. W dodatku nieuchwytny mózg całej operacji sprawia, że dla agenta gra toczy się o znacznie wyższą stawkę, niż kradzież jednego z najcenniejszych brylantów świata...

„Rzuciła się do szafy. Raptem dotarło do niej coś jeszcze. AGRAFKA. O tym hotelu, luksusowym, ekskluzywnym i horrendalnie drogim, rozpisywała się cała prasa. Termin otwarcia do tej pory był zastrzeżony, lista gości owiana tajemnicą. Nawet zdjęć obiektu było mało, a jeśli już, to takie robione z daleka i tylko z zewnątrz."

Rozstrzygnięcie konkursu z numeru 45/2024. Książkę Romy J. Fiszer „Spacer po Weronie" otrzymuje **Wiesława Albiniak**. *Zapraszamy do redakcji.*

KONKURS

Do wygrania książka „Hotel w Zakopanem" autorstwa Marii Ulatowskiej i Jacka Skowrońskiego. Aby ją zdobyć, wystarczy do 28 listopada dostarczyć do naszej redakcji wypełniony kupon konkursowy (osobiście, pocztą lub wrzucić do skrzynki ogłoszeniowej) i trzymać kciuki. Wyniki podamy 2 grudnia 2024 r.

KUPON KONKURSOWY

TAK,
chcę wygrać książkę „Hotel w Zakopanem"

Pytanie konkursowe:
Jak nazywa się hotel, wokół którego rozwija się akcja książki?

Odpowiedź: . . . . . .

Moje dane: . . . . . .
/imię, nazwisko, nr tel/

nr 47/2024

eprasa.pl acaeda5654