ISSN 1897-2640

Piątek
23 lutego 2024 r.
Nr 15 (3234)
nakład 3000
Rok XXIX ISSN 1897-2640
Cena 4,70 zł
(w tym 5% VAT)

DZIENNIK NOWOGARDZKI

Pomorze Zachodnie 2024 Rok Rowerowy

Dobre wieści z Ratusza

Ruszy budowa Domu Dziennego Pobytu Seniora

Groźnie zdarzenie na 3 Maja

Kierujący skuterem trafił do szpitala

Wyborcze eskapady

Do urzędu z pupilem

Interwencja DN

Mieszkańcy dalej toną w błocie

Nowogardzki Mistrz Pióra

REKLAMA

Wynajmę kawalerkę
z widokiem na jezioro
ul. 3 Maja 46
tel. 694 440 201, 695 264 677

REKLAMA

wakacje.pl
Nowogard
ul. Bohaterów Warszawy 5
Telefon 889 990 691

Społem PSS w Łobzie w likwidacji
ul. Kraszewskiego 14
sprzeda

nieruchomość gruntową zabudowaną stanowiącą działkę ewid. nr 348/12, obr. 0001 o pow. 1.016 mkw. położoną w Łobzie przy ul. Kraszewskiego 14.

Działka zabudowana jest:
- dwukondygnacyjnym budynkiem administracyjno-handlowym o pow. użytkowej 790,04 mkw.;
- budynkiem garażowo-gospodarczym o pow. użytkowej 36,09 mkw.

Księga wieczysta nr SZ1L/00010153/6
Informacje tel. 608 520 248

eprasa.pl acc529a022

SP nr 2

Uczniowie z kluczami do szafek

We wtorek, 20 lutego uczniowie Szkoły Podstawowej nr 2 w Nowogardzie mieli możliwość odebrania kluczy do swoich szkolnych szafek.

Jak informują pracownicy UM Nowogard, to realizacja wcześniejszej obietnicy, kiedy to obiecano, że placówka zostanie doposażona w brakujące meble dla uczniów dwóch klas czwartych.

Jak podano, Gmina Nowogard pokryła połowę kosztów ich zakupu, drugie pół - społeczność szkolna, w tym rodzice uczniów. Tak więc od początku bieżącego tygodnia kolorowe meble zostały zamontowane i będą służyć uczniom szkoły. Kluczyki do szafek przekazał burmistrz Robert Czapla, dyrektor Ewa Żylak oraz odpowiedzialna za nauczanie początkowe Anna Jabłońska.

Red

Uczniowie klucze do szafek otrzymali we wtorek

Do urzędu z pupilem

To na pewno bardzo dobra informacja dla wszystkich właścicieli zwierząt domowych.

Wszystko w ramach polityki skierowanej szczególnie do właścicieli psów. Zgodnie z zapowiedzią to ma być dowód na to, że urząd jest przyjazny dla właścicieli zwierząt. Od teraz by załatwić urzędowe sprawunki nie trzeba już zostawiać swojego pupila samego w domu. Można go zabrać ze sobą.

- Pamiętaj o smyczy i innych środkach bezpieczeństwa, by nie przeszkadzał pracownikom i interesantom - czytamy w komunikacie Gminy Nowogard.

Red

Groźnie zdarzenie na 3 Maja

Kierujący skuterem trafił do szpitala

Do groźnego zdarzenia drogowego doszło we wtorek, 20 lutego na drodze na ul. 3 Maja. Poważnych obrażeń w wyniku zdarzenia odniósł kierujący skuterem, 82-letni mieszkaniec Nowogardu.

Na miejscu Policja i ZRM

We wtorek, 20 lutego, ok. godz. 11 doszło do groźnej sytuacji przy ul. 3-go Maja w Nowogardzie. Jak wynika z nieoficjalnych informacji i oględzin z miejsca zdarzenia, do groźnej sytuacji doszło w trakcie wykonania manewru włączenia się do ruchu kierującego pojazdem osobowym jadącym od strony ul. Zielonej. W tym czasie ul. 3 Maja kierował się 82-letni mieszkaniec miasta.

W trakcie kolizji w obrębie skrzyżowania drogi podporządkowanej z ul. 3 Maja poszkodowany najbardziej został kierujący skuterem. Obrażenia spowodowane zderzeniem z samochodem musiały być poważne. Już po zabraniu poszkodowanego do szpitala na miejscu można było zaobserwować znaczną ilość krwi. Okoliczności zdarzenia były przez kilkadziesiąt minut po zdarzeniu badane przez Policję.

Zgodnie z przekazanymi informacjami przez rzecznik KPP w Goleniowie, tego dnia doszło do zdarzenia drogowego z udziałem kierującego samochodem osobowym oraz kierującego motocyklem.

- Według wstępnych ustaleń kierujący samochodem osobowym nie ustąpił pierwszeństwa przejazdu kierującemu motocyklem, który poruszał się drogą z pierwszeństwem przejazdu. W wyniku zdarzenia kierujący motocyklem doznał urazu kończyn dolnych. Zdarzenie zakwalifikowano jako wypadek drogowy. Postępowanie prowadzi Komisariat Policji w Nowogardzie – przekazała oficer Prasowy Komendanta Powiatowego Policji w Goleniowie mł. asp. Natalia Gogosza.

Miejsce zdarzenia tuż po zabraniu poszkodowanego kierującego skuterem

Na miejscu zdarzenia oprócz radiowozu policyjnego działał Zespół Ratownictwa Medycznego z nowogardzkiej filii pogotowia.

- Poszkodowany to 82-letni mężczyzna, kierowca skutera. Pacjent z niewielką raną twarzy, urazem obu kończyn dolnych i urazem brzucha. Po udzieleniu pomocy na miejscu przez ratowników ZRM został przewieziony do szpitala w Nowogardzie - informuje Agata Sadurska, asystent Dyrektora Wojewódzkiej Stacji Pogotowia Ratunkowego w Szczecinie.

psa

REKLAMA

KOMPLEKSOWE USŁUGI POGRZEBOWE ORAZ KAMIENIARSKIE
USŁUGI POGRZEBOWE MEMORIS
KONTAKT CAŁODOBOWY: 693 230 190
Śmigiel Ryszard
KONTAKT KAMIENIARSTWO: 601 595 069, 91 392 18 14
TRUMNY - URNY - PRZEWOZY - EKSHUMACJE
NAGROBKI - GROBOWCE
ZNICZE - WIEŃCE - WIĄZANKI
UL. CMENTARNA 3, 72-200 NOWOGARD
do każdego pogrzebu organizowanego przez naszą firmę obudowa grobu gratis
www.memoris.eu
e-mail: memoris.zp@o2.pl
www.kamieniarstwo-smigiel.pl
e-mail: puhp.smigiel@wp.pl

Usługi hydrauliczne,
Tel. 888 240 749

REKLAMA

Wymiana butli
11 kg, 33 kg
z propan butanem, propanem
a także do zasilania wózków widłowych.
Zapraszamy do stałej współpracy
tel. 606 930 398
www.gazak.pl

ALL-POL s.j.
PRZYJMIEMY PRACOWNIKA produkcyjnego
tel. kontaktowy
601 854 000
ul. Nadtorowa 14B
Nowogard

REKLAMA

UWAGA!!! OPAŁ
węgiel, koks, drewno, brykiet drzewny, pelet
(towar luzem i workowany)
Zapewniamy transport
PPUH 'EDBA'
Nowogard ul. Nadtorowa 12
tel. 91 39 22 329
kom. 601 150 620
NIŻSZE CENY

Zatrudnię opiekunkę
(może być z Ukrainy)
do starszej Pani.
TEL. 509 411 799

Ogłoszenia w gazecie
karolinasb@djmedia.pl
Tel. 506 638 789

REKLAMA

MS BIOSS
SERWIS SKLEP KOMPUTEROWY
NAPRAWIAMY:
TELEFONY
TABLETY
LAPTOPY
NAWIGACJE
SKUPUJEMY LAPTOPY
NOWOGARD, UL. 700 LECIA 15
(NAD APTEKĄ I PIĘTRO)
TEL. 792-22-88-88

ZGUBIONO KLUCZYK PEUGEOT
okolice ul. Warszawskiej.
Uczciwego znalazcę proszę o kontakt
531 728 651

eprasa.pl acc529a022

Dobre wieści z Ratusza

Już w czerwcu ma ruszyć budowa Domu Dziennego Pobytu Seniora

Burmistrz Robert Czapla poinformował nas podczas roboczej narady, że już w czerwcu może ruszyć inwestycja pod nazwą Dom Dziennego Pobytu Seniora. Dom miałby swoją siedzibę w budynku byłego PSS przy ulicy 3 Maja. To bardzo oczekiwana przez wiele rodzin wiadomość.

Budynek po byłym PSS przed objęciem przez gminę był bardzo zaniedbany dlatego już gmina wykonała tam pewne ważne prace zabezpieczające obiekt, w tym nowe pokrycie dachowe, którego koszt wyniósł ponad 400 tys. zł. Sam pomysł związany z adaptacją funkcjonalna budynku po byłem PSS ma już oficjalnie blisko rok. Wówczas to ogłoszono dość ambitne plany zmierzające do utworzenia w tym miejscu nowogardzkiego centrum organizacji pozarządowych. Ale pomieszczenia z myślą o organizacjach pozarządowych to tylko jedna z propozycji zagospodarowania budynku.

Jak wówczas informował burmistrz R. Czapla w planie było również powstanie w Nowogardzie Domu Dziennego Pobytu Seniora. Taka instytucja, na utworzenie której fundusze pozyskać musiałoby miasto, miała być okazją organizacji miejsca wsparcia, w którym opieką miałoby zostać objętych 20 seniorów.

Budynek po byłym PSS

Z myślą o nich zabezpieczony zostać miałby ciepły posiłek, zajęcia gimnastyczne a także wiele innych zajęć. Fundusze na uruchomienie Domu Dziennego Pobytu Seniora miałaby pochodzić z jednego z rządowych programów dedykowanych seniorom.

Spotkanie z marca 2023 roku w sprawie koncepcji przebudowy budynku

Koncepcja wspólnym dziełem

Kilka miesięcy temu w trakcie spotkania u burmistrza zainteresowanych stron doszło do uszczegółowienia koncepcji zagospodarowania budynku. Głos wówczas mogli zabrać przedstawiciele organizacji pozarządowych i grup nieformalnych. I tak pojawiły się wówczas różne sugestie. Mowa np. o lokalizacji kuchni, czy też rozmiaru pomieszczeń, w których organizacje miałyby mieć swoją siedzibę. Okazuje się wręcz, że większość stowarzyszeń do codziennej pracy mogłaby się zadowolić mniejszymi pomieszczeniami, a na potrzeby większych wydarzeń korzystać z największej sali planowanej w obiekcie.

Jak też wskazywano wówczas w planie przebudowy nie ujęto żadnych znaczących ułatwień dla osób niepełnosprawnych, czy mających problemy z poruszaniem się, którzy również powinni mieć możliwość korzystania z dobrodziejstw Domu Dziennego Pobytu Seniora. Okazało się bowiem, że w koncepcji nie ma nawet zabezpieczonej windy….

Przygotowują poprawiony projekt

Na ciąg dalszy, konsumujący wcześniejsze wnioski, trzeba było poczekać do lutego br. Jak informują pracownicy UM Nowogard, w środę, 21 lutego Burmistrz Robert Czapla spotkał się z zastępcą burmistrza Bogdanem Jaroszewiczem oraz kierownikiem ZBK Piotrem Romplem, aby uzgodnić ostatnie kwestie dotyczące projektu przebudowy i modernizacji budynku przy ul. 3 Maja. Robocze spotkanie dotyczyło przede wszystkim ustaleń związanych z pracami koncepcyjnymi dotyczącymi windy zewnętrznej oraz innych założeń budowlanych w budynku przy ul. 3 Maja przed oddaniem dokumentacji do projektanta. Winda miałaby być finansowana ze środków PFRON. Instalacja windy w dużej mierze wyszłaby naprzeciw potrzebom osób starszych, dla których pokonanie schodów by wejść na piętro budynku byłoby znacznym utrudnieniem. Jak nas poinformował burmistrz Robert Czapla sprawie nadano priorytet głównie z powodu planowanego Domu Dziennego Pobytu Seniora. To bardzo ważne dla wielu rodzin- mówi na burmistrz- które mają problem z opieką nad osobami starszymi w czasie gdy inni ich członkowie pracują. Dlatego dokładam wszelkich starań aby inwestycja ruszyła w drugiej połowie tego roku – kończy burmistrz. Oprócz DDPS w obiekcie na 3 Maja miały będą miały swoje siedziby między innymi takie organizacje jak: Uniwersytet Trzeciego Wieku, Honorowi Dawcy Krwi, Stowarzyszenie Diabetyków, Polski Związek Emerytów Rencistów i Inwalidów itp. oraz Związek Nauczycielstwa Polskiego który już obecnie się tam znajduje.

Red

Handlował amfetaminą

Grozi mu 12 lat więzienia

24-latek najpierw nabył większą ilość amfetaminy, a następnie, jak ustalili śledczy, narkotyki sprzedawał kolejnym osobom. Sprawą zajęli się śledczy a finał sprawy będzie mieć w Sądzie. Sprawcy grozi kara pozbawienia wolności od lat 2 do 12 oraz grzywna.

W ostatnim czasie, Prokurator Rejonowy w Goleniowie skierował do Sądu Rejonowego w Goleniowie akt oskarżenia wobec mężczyzny podejrzanego o uczestnictwo w obrocie substancją psychotropową w postaci amfetaminy.

Jak ustalili w toku postępowania śledczy, pomiędzy sierpniem a październikiem 2023 r. w Nowogardzie, sprawca nabył od nieustalonej osoby substancję psychotropową w postaci 200 g amfetaminy, z zamiarem jej dalszej dystrybucji.

- Narkotyk ten sprzedał w późniejszym czasie co najmniej trzem innym osobom.

Wobec sprawcy (l. 24) na

wniosek prokuratora, Sąd zastosował tymczasowe aresztowanie. Podejrzany przyznał się do zarzucanego mu czynu. Był uprzednio karany – informuje rzecznik Prokuratury Okręgowej w Szczecinie Piotr Wieczorkiewicz.

Za uczestnictwo w obrocie znacznej ilości substancji psychotropowych, grozi kara pozbawienia wolności od lat 2 do 12 oraz grzywna.

psa

REKLAMA

JF. FURMAŃCZYK

KOMPLEKSOWE USŁUGI POGRZEBOWE

ul. Cmentarna 1a • 72-200 Nowogard • tel. 913 921 767, 602 350 318, 692 354 065 24h

www.furmanczyk.com.pl; asfurmanczyk@poczta.onet.pl; jfnowogard@poczta.onet.pl

TRUMNY • URNY • PRZEWOZY
NAGROBKI • GROBOWCE
KWIATY • WIEŃCE • WIĄZANKI

NOWOGARD: **ul. Cmentarna 1a**, tel. 913 921 466
ul. Kościuszki 35a, tel. 913 925 755, • **ul. Nadtorowa** 3a, tel. 913 920 577
DOBRA: ul. Ofiar Katynia, tel. 913 914 441 • **ŁOBEZ**: ul. Wojska Polskiego, tel. 913 970 397

eprasa.pl acc529a022

Za rok wsparcie ma przekroczyć milion złotych

Umowy ze stowarzyszeniami podpisane

We wtorek doszło do podpisania szeregu umów w ramach konkursów ofert dla organizacji pozarządowych w 2024 roku. Ogólnie kwota przewidziana w tym roku na działalność NGO to 900 tys. zł., ale już w 2025 roku, zgodnie z zapewnieniami, globalna kwota na wszystkie konkursy ma przekroczyć okrągły milion złotych.

Pierwszą organizacją, która miała okazję podpisać umowę na przeprowadzenie swojego projektu finansowego w ramach tegorocznych otwartych ofert w Gminie Nowogard było Nowogardzkie Forum Organizacji Pozarządowych. Dzięki temu nowogardzkie organizacje będą mogły korzystać z usług biura zlokalizowanego w budynku RCEP przy ul. Wojska Polskiego w zakresie prowadzenia swojej działalności, czy tez pozyskiwania środków zewnętrznych.

Z kolei w dniu 20 lutego 2024 roku doszło do podpisania umów z kolejnymi organizacjami działającymi na terenie gminy Nowogard. Spotkanie w tej sprawie odbyło się w Sali obrad Rady Miejskiej. Burmistrz Robert Czapla, dziękując naszym organizacjom za dotychczasową pracę na rzecz lokalnej społeczności, zapewnił, że środki na potrzeby stowarzyszeń z roku na rok są tylko większe. W tym roku to kwota 900 tys. a w 2025 roku suma ma przekroczyć już milion złotych na potrzeby społeczników.

Zgodnie z zapowiedzią organizacje z terenu gminy Nowogard mogą się również starać o pozyskania środków z UM Nowogard na wkład własny do projektów realizowanych przy udziale funduszy z różnych pozagminnych źródeł. Podział środków odbywać się będzie na wniosek samych organizacji.

Jak z kolei wskazywał prezes NFOP Mieczysław Cedro, w tym roku komisja miała o wiele więcej pracy niż rok temu. Do UM Nowogard spłynęło 50 wniosków (przy jedynie 32 w 2023) o dofinansowanie a ich sumaryczna wartość blisko dwukrotnie przekroczyła dostępną pulę środków. W tym rozdaniu ze środków na działalność cieszyć się mogły:

1. Klub Sportowy Oldboje BOSMAN Nowogard - 4 000 zł,
2. Caritas Archidiecezji Szczecińsko-Kamieńskiej - 1 400 zł; 1 400 zł; 1 400 zł oraz 1 600 zł.
3. Stowarzyszenie „Tworzymy Razem" - 13 250 zł.
4. Stowarzyszenie Uniwersytet Trzeciego Wieku - 37 100 zł.
5. Towarzystwo Miłośników Ziemi Nowogardzkiej - 5 000 zł.
6. Kościół Ewangelicznych Chrześcijan Zbór w Nowogardzie - 40 000 zł.
7. Polskie Stowarzyszenie Diabetyków Koło Nowogard - 26 000 zł.
8. Stowarzyszenie „Body Work" Nowogard - 21 000 zł.

I w 2024 roku nie zabraknie ciekawych inicjatyw dzięki pracy naszych organizacji. Przykładowo Towarzystwo Miłośników Ziemi Nowogardzkiej zaplanowane ma wydanie Leksykonu mieszkańców Ziemi Nowogardzkiej. Proekologiczne zajęcia rowerowe przeprowadzi klub Bosman Nowogard a swoją pracę w zakresie działań charytatywnych a dokładnie pomocy żywnościowej kontynuować będzie Kościół Ewangelicznych Chrześcijan Zbór w Nowogardzie. Oczywiście nie zabraknie wielu innych ciekawych inicjatyw na rzecz mieszkańców gminy.

Oprócz wyżej wymienionych stowarzyszeń, wsparcie w ramach tej puli środków trafi do:

Ligi Ochrony Przyrody Okręg w Szczecinie – 14 000 zł,

Koła Gospodyń Wiejskich Energia w Długołęce – 8 450 zł,

Stowarzyszenia Mieszkańców Wojcieszyna „Nasz Wojcieszyn" – 4 900 zł.

Polskiego Związku Niewidomych Okręg Zachodniopomorski, Koło terenowe w Goleniowie – 6 000 zł.

Zachodniopomorskiego Zarządu Wojewódzkiego Polskiego Komitetu Pomocy Społecznej – 6 150 zł.

Stowarzyszenia dla osób Niepełnosprawnością „Serduszko" – 40 000 zł i 21 000 zł.

Samorządowej Fundacji Opieki Medycznej Zdrowie – 30 000 zł.

Stowarzyszenia Kobiet z Problemami Onkologicznymi „Lila-Róż" – 21 000 zł.

Towarzystwa Miłośników Ziemi Nowogardzkiej – 8 000 zł.

Gratulacje dla wszystkich laureatów! Jak wiadomo w najbliższym czasie zostaną też ogłoszone wyniki w zakresie działalności sportowej w Gminie Nowogard. To tam dodajmy dostępna jest największa pula środków na działalność.

Przemysław Saja

Wyborcze eskapady

Z nowogardzkiego ratusza do szczecińskiego magistratu

Jak podają władze szczecińskiej lewicy aktualny wiceburmistrz Nowogardu Bogdan Jaroszewicz będzie kandydatem lewicy w wyborach na Prezydenta Szczecina.

Bogdan Jaroszewicz jest mieszkańcem Szczecina, ale od września 2021 pełni funkcję wiceburmistrza Nowogardu. Od tego czasu bardzo często można spotkać go nie tylko w ratuszu, ale i na naszym dworcu PKP w drodze do domu po pracy. W polityce szczecińskiej pojawił się po raz pierwszy już wiosną 2011 roku, gdy to w efekcie wyborów samorządowych, wybrany na prezydenta Szczecina Piotr Krzystek stworzył dość egzotyczną i cichą koalicję z PiS i ...SLD . Z ramienia SLD wiceprezydentem - d/s gospodarczych- został wtedy właśnie Bogdan Jaroszewicz. *Bogdan Jaroszewicz to sprawny menadżer oraz doświadczony urzędnik-* zachwalał nominata w rozmowie z Kurierem Szczecińskim wicewojewoda zachodniopomorski Dawid Krystek z SLD . *Poznał funkcjonowanie miasta pełniąc przez ponad 4 lata funkcję zastępcy prezydenta Szczecina ds. inwestycji. Nadzorował realizacji budowy Hali, Filharmonii, 2 etapów Trasy Północnej, SST. Poradził sobie z tymi zadaniami wyśmienicie. Ma również świeże spojrzenie na funkcjonowanie miasta. Sprawna komunikacja miejska, czyste i zielone miasto, dostępność żłobków i przedszkoli, bezpieczeństwo oraz budowa mieszkań komunalnych to będą priorytety programowe naszego kandydata. Wierzę, że ta wizja zyska sympatię mieszkańców Szczecina.-* kończy wicewojewoda, szef struktur Nowej Lewicy w regionie.

Zastępca Burmistrza Bogdan Jaroszewicz (z prawej) w trakcie jednego z roboczych spotkań w UM Nowogard

Bogdan Jaroszewicz ma 50 lat i jego kandydaturę zaakceptował w środę już Zarząd Miejski Partii a do zakończenia procesu nominowania potrzebna jest jeszcze akceptacja Rady Regionu partii.

Red

eprasa.pl acc529a022

Wypadki na drogach, nietrzeźwi kierujący

Policja podsumowuje rok

Tym razem to w Nowogardzie w siedzibie Nadleśnictwa Nowogard odbyła się odprawa roczna podsumowująca pracę policjantów w 2023 roku. W trakcie odprawy omówiono kluczowe osiągnięcia jak i wyzwania z jakimi mierzyli się policjanci pełniący służbę m.in. na terenie gminy Nowogard.

Spotkanie związane z podsumowaniem roku 2023 funkcjonariuszy Policji z terenu powiatu odbyło się w siedzibie Nadleśnictwa Nowogard na początku tygodnia. Oprócz zaproszonych gości z terenu gmin, w spotkaniu wziął udział m.in. p.o. Komendanta Wojewódzkiego Policji Ryszard Gan.

Jak podaje rzecznik KPP w Goleniowie, w trakcie odprawy Komendant Powiatowy Policji w Goleniowie insp. Robert Sielski podsumował pracę funkcjonariuszy poszczególnych pionów komendy, podkreślając przy tym iż realizowane w roku 2023 zadania zostały wykonane przy wykrywalności na poziomie 75%. Komendant podczas spotkania podkreślił jak ważne jest bezpieczeństwo uczestników ruchu drogowego, wskazując przy tym główne czynniki 8 wypadków drogowych ze skutkiem śmiertelnym, którymi były: niedostosowanie prędkości do warunków, nieustąpienie pierwszeństwa przejazdu, niezachowanie bezpiecznej odległości pomiędzy pojazdami oraz nieprawidłowe wyprzedzanie.

W trakcie odprawy z udziałem samorządowców i służb mundurowych

W roku 2023, ponownie jak w latach poprzednich wielka zmora na naszych drogach byli nietrzeźwi kierujący. I tak, funkcjonariusze Komendy Powiatowej Policji w Goleniowie zatrzymali 206 nietrzeźwych kierujących, 55 kierujących po użyciu alkoholu. W trakcie roku wykonali 71 811 badań stanu trzeźwości. Warto w tym miejscu odnotować, że pomimo większej liczby wykonanych badań stanu trzeźwości, odnotowano spadek osób, które decydują się kierować pojazdem, będąc pod wpływem alkoholu.

W trakcie minionego roku duży nacisk kierowano na przeprowadzane działania profilaktyczne z zakresu szeroko pojętej profilaktyki. Funkcjonariusze w zeszłym roku przeprowadzili blisko 971 spotkań profilaktycznych, które obejmowały bezpieczeństwo w różnorodnych sferach życia społecznego. Do wielu takich spotkań dochodziło m.in. w nowogardzkich placówkach oświatowych, gdzie dzieci i młodzież z pierwszej ręki miały możliwość poznania np. zasad bezpiecznego zachowania w świecie cyfrowym a także w okresie wakacji czy ferii od zajęć w szkole.

Jak wskazywani na miejscu, jednym z kluczowych narzędzi weryfikujących stan bezpieczeństwa na terenie powiatu jest Krajowa Mapa Zagrożeń Bezpieczeństwa. Z takiej możliwości poinformowania mundurowych o zaistnieniu podejrzenia wystąpienia groźnych sytuacji mieszkańcy powiatu skorzystali 721 razy. Głównym obszarem zagrożeń było przekraczanie dozwolonej prędkości oraz nieprawidłowe parkowanie.

Biorąc pod uwagę obecnie naniesione punkty zagrożeń bezpieczeństwa odnoszące się bezpośrednio do terenu gminy Nowogard to takich aktywnych zgłoszeń mamy naniesionych w sumie jedynie pięć. Pierwsze dotyczy przekraczania dozwolonej prędkości na wylocie z miasta w stronę Długołęki na ul. 15 Lutego. Takie samo zagrożenie wskazywane jest w Ostrzycy. Jeszcze bardziej aktywni w oznaczaniu niebezpiecznych miejsc są mieszkańcy Czermnicy. Na mapie wskazywano na niewłaściwą infrastrukturę drogową (dwa razy) oraz problem z wałęsającymi się bezpańskimi pasami. Temat ten zresztą kilkukrotnie poruszaliśmy na łamach DN na przestrzeni ostatnich kilku tygodni.

Komendant w trakcie spotkania podziękował za współpracę i wsparcie samorządu, które stanowi nieocenioną pomoc w realizacji wielu przedsięwzięć. Na spotkaniu obecny był m.in. reprezentujący Gminę Nowogard burmistrz Robert Czapla. Przypomnijmy, że jeszcze nie tak dawno właśnie w Nowogardzie doszło do oddania dwóch pojazdów służbowych, które weszły na stan lokalnego Komisariatu Policji. Przypomnijmy, to kontrowersyjny temat finansowania zadań Policji z budżetu Gminy Nowogard. Wsparcie działań KPP na przestrzeni ostatniego roku odbywało się również w formie przekazania środków na dodatkowe patrole piesze na terenie gminy czy też zakup sprzętu za pomocą którego odbywa się pomiar stężenia alkoholu w wydychanym powietrzu u kierujących.

Na koniec wspomniano również o przyszłości. Jedną z nowych perspektyw dla KPP w Goleniowie jest powstanie nowego Posterunku Policji w Kliniskach Wielkich, który z pewnością będzie miał duży wpływ na zwiększenie poczucia bezpieczeństwa mieszkańców. Słowa wdzięczności skierował również do Prokuratora Rejonowego, Wiceprezesa Sądu Rejonowego oraz wszystkich współdziałających instytucji i służb, które realizują zadania na rzecz bezpieczeństwa publicznego.

Red

Interwencja DN

Mieszkańcy dalej toną w błocie

Mijają tygodnie, a mieszkańcy Wyszomierza na co dzień dalej muszą zmagać się z fatalnym staniem nawierzchni drogi gruntowej stanowiącej dojazd do ich posesji. W międzyczasie doczekaliśmy się interwencji pracowników UM Nowogard. Jak nas poinformowano, w połowie lutego doszło już do nawiezienia 10 ciężarówek kruszywa, co miało poprawić stan drogi. W obecnych warunkach pogodowych prace te zdały się jednak na niewiele. Mieszkańcy dalej muszą zmagać się ze sporymi utrudnieniami by móc wydostać się z domu.

Przypomnijmy, prace na działce znajdującej się w Wyszomierzu prowadzone są od listopada 2023 roku. Na początku, pracownicy firmy mającej zająć się wycinką drzew, mieli informować mieszkańców, że prace potrwają najwyżej dwa miesiące. Niestety, w pierwszej połowie stycznia doszło najpierw do przymrozków, a następnie do silnych opadów deszczu. W przypadku drogi gruntowej prowadzącej do posesji mieszkalnych i przy tak znacznym natężeniu ruchu, oznaczało to katastrofalne skutki. Nawierzchnia drogi została bardzo szybko zniszczona i nie nadawała się do użytkowania przez samochody osobowe, a że jest to jedyna droga dojazdowa dla części posesji, tym gorzej dla samych zainteresowanych. Skutek to odcięcie mieszkańców od świata.

- Dosłownie grzęźniemy w błocie, a staramy się wykonywać swoje codzienne obowiązki np. względem naszych dzieci i ich dojazdu do szkół. W takich warunkach jest to po prostu niemożliwe. – mówiła nam jedna z mieszkanek Wyszomierza, która stara się nagłośnić temat.

Jeszcze przed publikacją materiału w DN problem nurtujący mieszkańców został zgłoszony w Urzędzie Miasta. W dniu 15 lutego br. otrzymaliśmy odpowiedź w sprawie podjętych działań w celu zminimalizowania dokuczliwości dla mieszkańców Wyszomierza. Jak wskazał na samym wstępie zastępca burmistrza Bogdan Jaroszewicz, stan tej drogi jest na bieżąco monitorowany.

- Na prośbę burmistrza firma, która doprowadziła do pogorszenia stanu drogi poprzez używania ciężkiego sprzętu, zobowiązała się do przywróceniu jej stanu pierwotnego. W dniu 7 lutego br. nawieziono 10 ciężarówek kruszywa, które wyrównało powstałe koleiny. Prace wykonane na działkach przyległych do ww. drogi miały na celu przywrócenie gruntu do użytkowania rolnego, co nie jest związane z jakąkolwiek budową, na którą gmina mogłaby wydać warunki zabudowy.

Ze względu na warunki pogodowe jakie występują obecnie oraz wysoki stan wód gruntowych droga jest podmokła i wszelkie prace związane z jej utwardzeniem będą możliwe w najbliższych miesiącach. Stan drogi będzie monitorowany na bieżąco, aby dojazd do posesji był możliwy – przekazał zastępca burmistrza Bogdan Jaroszewicz.

O ile prace te zostały wykonane, tak stan drogi w dalszym ciągu pozostawia wiele do życzenia. Oczywiście w tym przypadku winne są nie tylko przejeżdżające droga TIRy, ale też częste opady deszczu. Nie mniej wyjście z sytuacji powinno zostać znalezione bez oczekiwania, że problem rozwiąże się sam. Wszystkie instrumenty posiada w tym przypadku Gmina Nowogard a mieszkańcom zależy na tym, aby uzyskać przynajmniej podstawowe informacje, ile czasu potrwają jeszcze roboty na sąsiedniej działce i kiedy możliwe będą kompleksowe prace naprawcze na drodze prowadzącej do ich posesji.

psa

Stan drogi w Wyszomierzu w czwartek, 22 lutego

eprasa.pl acc529a022

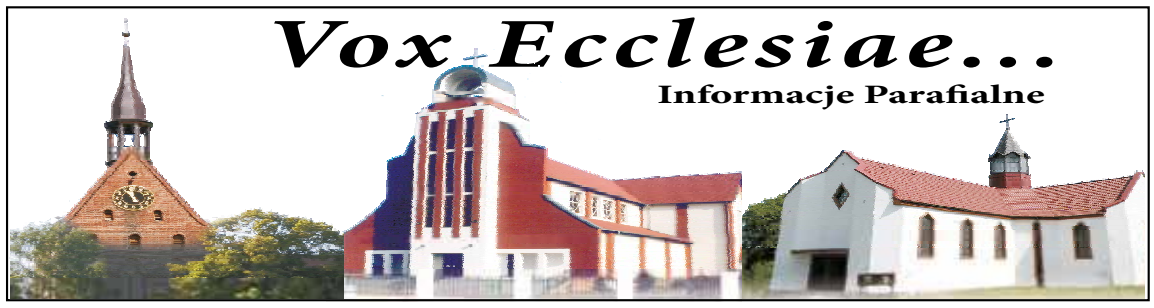

2 NIEDZIELA WIELKIEGO POSTU
25 LUTEGO 2024

Słowa Ewangelii według Świętego Marka: ***Jezus wziął z sobą Piotra, Jakuba i Jana i zaprowadził ich samych osobno na górę wysoką. Tam się przemienił wobec nich. Jego odzienie stało się lśniąco białe, tak jak żaden na ziemi folusznik wybielić nie zdoła. I ukazał się im Eliasz z Mojżeszem, którzy rozmawiali z Jezusem. Wtedy Piotr rzekł do Jezusa: «Rabbi, dobrze, że tu jesteśmy; postawimy trzy namioty: jeden dla Ciebie, jeden dla Mojżesza i jeden dla Eliasza». Nie wiedział bowiem, co powiedzieć, tak byli przestraszeni. I zjawił się obłok, osłaniający ich, a z obłoku odezwał się głos: «To jest mój Syn umiłowany, Jego słuchajcie!» I zaraz potem, gdy się rozejrzeli, nikogo już nie widzieli przy sobie, tylko samego Jezusa. A gdy schodzili z góry, przykazał im, aby nikomu nie rozpowiadali o tym, co widzieli, zanim Syn Człowieczy nie powstanie z martwych. Zachowali to polecenie, rozprawiając tylko między sobą, co znaczy „powstać z martwych”.*** **(Mk 9, 2-10)**

O Przemienieniu Pańskim piszą wszyscy trzej ewangeliści synoptycy. Marek: „Jego odzienie stało się lśniąco białe, tak jak żaden wytwórca sukna na ziemi wybielić nie zdoła”. Łukasz dodaje: „Wygląd Jego twarzy się odmienił”. Mateusz doprecyzowuje: „Twarz Jego zajaśniała jak słońce”. Twarz. Czoło, oczy, nos, usta, włosy, zmarszczki, zwłaszcza te przy oczach… jeśli już twarz porysowały. Uśmiech, błysk, drgnienie. Łzy, pot. Zmęczenie, zafrasowanie. Rozpromienienie. Czasem obwarowana, uzbrojona, czasem bezbronna. Zawsze odkrywa, co w sercu. Nawet jeśli chce ukryć, to ujawnia chęć ukrycia. Jeśli coś „nadrabia”, to mówimy: „nadrabia miną”. Nigdy nie widziałem twarzy Jezusa. Widziałem wiele innych. Jedne bardziej widziałem, inne mniej. Też w swoją twarz patrzę. Twarz Jezusa, jaśniejąca jak słońce? Jaśniejąca powagą, dostojeństwem. Twarz pomnikowa, wyrazista, zarysowana, groźna. Życzliwa, serdeczna, ciepła, piękna? Wierzę, że też. Szczęśliwa! Wierzę, że szczęśliwa. Wszak wierzę, że Jezus był szczęśliwy. Promieniował szczęściem. Zarażał nim. Całym sobą mówił, że szczęście jest i że jest możliwe.

Piotr, Jakub i Jan zaczerpnęli. „Rabbi, dobrze, że tu jesteśmy” – mówią. Było im dobrze, po prostu dobrze, przyjemnie, szczęśliwie. Szczęśliwie być z kimś szczęśliwym. A w dodatku te wizje… i te głosy z nieba. Jednak „zaraz potem, gdy się rozejrzeli, nikogo już nie widzieli przy sobie, tylko samego Jezusa”, bez lśniących szat, słonecznej poświaty. Co więcej, „gdy schodzili z góry, przykazał im, aby nie rozpowiadali o tym, co widzieli”. Szczęśliwym cudzym szczęściem można być tylko przez chwilę. Trzeba być kowalem własnego szczęścia. A ponadto, nie da się wysłużyć komuś szczęścia, swoim nieszczęściem.

Skąd bierze się szczęście? Pewnie, między innymi, ze zgody. Zgody na to, kim się jest, skąd się jest, gdzie się jest. Ze zgody na swoje życie, na swoje wybory, decyzje, osiągnięcia i straty. Ze zgody na to, co możliwe i dostępne. Z sięgania po to, co możliwe i dostępne. Jezus jest szczęśliwy i jest rzecznikiem naszego szczęścia. Nie twórcą. Tak się nie da. Jest „po naszej stronie” w naszym dążeniu do szczęścia.

Piotr, Jakub i Jan nie mieli rozpowiadać o tym, co widzieli, zanim Syn Człowieczy nie powstanie z martwych, ponieważ przemienienie Jezusa, o którym mówi dzisiejsza Ewangelia, jest zapowiedzią zmartwychwstania i przygotowaniem Apostołów do niego. Pełnym przemienieniem jest zmartwychwstanie, ale ono ma się zacząć już teraz. Dzień po dniu, pokonując grzech i jakiekolwiek zniewolenie, zmartwychwstajemy - wchodzimy w nowe życie, które nie przemija. Przemiana, którą daje przyjaźń z Jezusem, prowadzi nas do takiego życia, wobec którego to obecne jest zupełną martwotą. Nasze obecne życie ma wielką wartość i jest piękne, ale jest niczym w porównaniu z tym, co przynosi Jezus.

ks. Rafał J. Sorkowicz SChr

W tych dniach odeszli do wieczności:

Zygmunt Malasiński, 70 lat, zmarł 11.02.2024 roku, pogrzeb odbył się 14.02.2024 roku w Nowogardzie

Wanda Baran, 69 lat, zmarła 13.02.2024 roku, pogrzeb odbył się 15.02.2024 roku

Marianna Adamczyk, 83 lat, zmarła 14.02.2024 roku, pogrzeb odbył się 16.02.2024 roku na cmentarzu w Nowogardzie

Kazimierz Milczarek, 82 lat, zmarł 18.02.2024 roku, pogrzeb odbył się 22.02.2024 roku na cmentarzu w Nowogardzie

Marek Skowron, 68 lat, zmarł 18.02.2024 roku, pogrzeb odbędzie się 24.02.2024 roku, Msza św. o godz. 11.00 w Kaplicy na cmentarzu w Nowogardzie

Jerzy Przęczek, lat 62, zmarł 17.02.2024 roku, pogrzeb odbył się 21.02.2024 roku na cmentarzu w Nowogardzie

Czesław Piotrowski, lat 85 zmarł 18.02,2024 roku, pogrzeb odbył się 22.02.2024 w Nowogardzie

Józef Komisarek, 61 lat, zmarł 13.02.2024 roku, pogrzeb odbył się 22.02.2024 roku o. godz. 12.30 w Kaplicy na cmentarzu w Nowogardzie

Daniela Waliszewska, lat 92, zmarła 21.02.2024 roku, pogrzeb odbędzie się 24.02.2024 roku o godz. 12.00 w kościele w Bielicach, pochówek na cmentarzu w Nowogardzie

O miłości z Janem Czesławem Kozakowskim

Ponadgodzinne spotkanie z literaturą Jana Czesława Kozakowskiego ukazało mniej znaną twarz związanego od wielu lat z naszą gminą autora. Tym razem nie królowała poezja, ale proza, która dotykała dość intymnej sfery życia, czyli miłości.

Zapowiedź głównego bohatera spotkania w wykonaniu dyrektor A. Wysoszyńskiej

Jan Czesław Kozakowski, to nie tylko poeta, nawiązujący w swojej twórczości do Ziemi Nowogardzkiej, ale jak się okazuje, równie dobrze odnajduje się w prozie. Okazją by nowogardzkiej publice przedstawić dokonania autora w tej materii było walentynkowe popołudnie spędzone w Bibliotece Miejskiej w dniu 14 lutego.

Wówczas odbyło się spotkanie autorskie Jana Czesława Kozakowskiego, w którym to można było usłyszeć fragmenty jego opowiadań ukazanych w książkach „Opowiedz o miłości” oraz „Opowiedz o szczęściu”. Dodajmy, że opowiadania autora zostały wcześniej nagrodzone w trakcie ogólnopolskich konkursów. Jak wskazywał sam autor, udział w konkursie literackim to duże wzywanie, gdyż wielokrotnie przekonał się, że nie tak łatwo sprostać ograniczeniom zapisanym w regulaminie, np. w zakresie ilości stron maszynopisu.

Autora wspomagała m.in. p. Jadwiga Cichecka, która już wcześniej miała okazję, choćby w trakcie występów w świetlicy wiejskiej w Długołęce, zadedykować mieszkańcowi Szczecina, autorski wiersz. Swój wkład w wydarzenie miała również młodzież z I LO w Nowogardzie, która zaprezentował fragmenty opowiadań umieszczonych w dwóch ww. pozycjach.

Miłym akcentem dla zgromadzonej publiczności był występ artystyczny Jana Zagórskiego oraz Natalii Putko. Po zakończeniu spotkania z twórcą tradycyjnie można było spotkać się w holu Biblioteki a dokładnie w działającej od wielu miesięcy Czytelni Kawy.

psa

Publiczność, jak zawsze w Bibliotece, dopisała

Pamiątkowe zdjęcie na zakończenie oficjalnej części spotkania

eprasa.pl acc529a022

Wystawa w Kamieniu, otwarcie Domu Kultury w Dobrej

PTN na wydarzeniach wyjazdowych

Członkowie nowogardzkiego Koła PTN w tych dniach wzięli udział w kilku ciekawych wydarzeniach zorganizowanych najpierw w Kamieniu Pomorskim a następnie w Dobrej.

Najpierw 3 lutego odbyło się spotkanie w Kamieniu Pomorskim w tamtejszym Muzeum Historii Ziemi Kamieńskiej. Głównym punktem spotkania było otwarcie wystawy st. chor. Jerzego Dąbrowskiego z Gryfic. Tą sama mieliśmy okazje zobaczyć w Sali wystawowej Biblioteki Miejskiej w Nowogardzie w grudniu 2023 roku. Tematyka interesująca przede wszystkim miłośników militariów. Motywem przewodnim była współpraca polsko-amarykańska na przestrzeni ostatnich 30 lat, głównie w ramach misji NATO.

Autor wystawy został odznaczony medalem pamiątkowym przez przedstawiciela szczecińskiego oddziału PTN Mirosława Borowskiego oraz Zbigniewa Jeszkę, prezesa III Oddziału Polskiego Związku Spadachroniarzy w Dziwnowie a także członka Zarządu Oddziału Szczecin Wojciech Pietrzykowskiego. Na spotkaniu w Kamieniu Pomorskim Koło PTN reprezentowali prezes Tadeusz Łukaszewicz, Józef Kucypera, Jerzy Dumański, Janusz Łyjak oraz Wiesław Brzeziński z małżonką.

Kolejnym wydarzeniem Koła PTN Nowogard był wyjazd delegacji na uroczyste otwarcie Domu Kultury w Dobrej. To efekt wieloletniej wcześniejszej współpracy naszego Koła znanej choćby z dorocznych spotkań w ramach Jarmarku Doberskiego. Tam nasze Koło reprezentowali Tadeusz Łukaszewicz oraz Stanisław Rynkiewicz.

W trakcie rozpoczęcia wydarzenia przedstawiciele gminy Nowogard wręczyli na ręce burmistrza Krzysztofa Września oraz dyrektora Doberskiego Domu Kultury Emila Chodania okolicznościowy dyplom, materiały numizmatyczne oraz cztery repliki widoków z początku XX wieku z opisami Ziemi Doberskiej. Z pewnością upiększą wnętrze dopiero co oddanej instytucji kultury. W trakcie oficjalnej przemowy przedstawiciele naszego PTN zadeklarowali dalszą, szeroką współpracę z Doberskim Domem Kultury.

Autor wystawy Jerzy Dąbrowski z członkami Koła PTN z Nowogardu i Szczecina

Po części oficjalnej wieczór uświetnił wspaniały występ zespołu Michała Wiśniewskiego „Wiśniewski Band" z wokalem nowogardzianki Weroniki Lalik. Z kolei na saksofonie muzyków wspomagał również dyrektor Emil Chodań.

Z kolei 10 lutego, również w Dobrej doszło do spotkania, którego celem było wręczenie legitymacji i odznak organizacyjnych PTN. Spotkanie odbyło się już w luźnej atmosferze a jego koordynatorem był Janusz Górski z Dobrej. Legitymacje wręczono 4 nowym członkom Koła Numizmatycznego PTN Nowogard. I tak przyjęci do organizacji zostali: Magda Król, Arkadiusz Król, Dariusz Jemilianowicz (wszyscy Dobra) i Waldemar Sokal (Długołęka). Legitymacje wręczyli dyrektor Domu Kultury w Dobrej Emil Chodań, prezes koła T. Łukaszewicz oraz członek Koła Nowogard Jerzy Dumański. W ten sposób po Nowogardzie i Gryficach, Dobra stałą się lokalizacją z największą ilością członków w ramach nowogardzkiego Koła PTN.

Miła okoliczność spotkała obecne na spotkaniu panie, które otrzymały symbolicznego kwiatka. Przy okazji rozdysponowano gadżety promocyjne Gminy Nowogard przekazane wcześniej przez Wydział Rozwoju Lokalnego, Kultury Fizycznej i Sportu UM Nowogard. W czasie spotkania zaprezentowano również wielotematyczną mini-wystawę.

To nie wszystko, gdyż jak zadeklarowano najbliższa większa wystawa ma zostać zorganizowana w Dobrej. Do tego pojawiły się również plany co do przeprowadzenia giełdy kolekcjonerskiej. Życzymy realizacji planów w 2024 roku!

psa

Szanowni Mieszkańcy Gminy Nowogard,

Pojawiła się możliwość zdobycia pieniędzy z Programu Ministerstwa Spraw Wewnętrznych i Administracji „Razem Bezpiecznie" na doświetlenie przejść dla pieszych na terenie Nowogardu.

Gmina Nowogard posiada aktualną dokumentację na doświetlenie na następujących miejsc:

- przejście na ul. Armii Krajowej w pobliżu przystanku autobusowego,
- przejście na ul. Armii Krajowej przy skrzyżowaniu z ul. Zamkową,
- przejście na ul. 3 Maja przy zakładzie fryzjerskim,
- przejście na ul. 3 Maja przy skrzyżowaniu z ul. Waryńskiego,
- przejście na ul. 3 Maja przy skrzyżowaniu z ul. Batalionów Chłopskich.
- przejście na ul. 3 Maja przy skrzyżowaniu z ul Kazimierza Wielkiego,
- przejście na ul. 3 Maja przy Domu Rzemiosła,
- przejście na ul. 3 Maja przy skrzyżowaniu z ul. Bankową,
- przejście na ul. 3 Maja przy skrzyżowaniu z ul. 700 Lecia,
- przejście na ul. 700 Lecia przy sklepie CCC,
- przejście na ul. 700 Lecia przy skrzyżowaniu z ul. Bankową,
- przejście na ul. Armii Krajowej przy skrzyżowaniu z ul. Roosevelta.

Jeśli jednak macie propozycje innych takich miejsc, które wymagałyby doświetlenia na terenie Nowogardu, serdecznie zapraszam do zgłaszania takich lokalizacji.

Zgłoszenia przyjmuje Jarosław Soborski w wydziale Rozwoju Lokalnego, Funduszy, Kultury i Sportu Urzędu Miejskiego w Nowogardzie, plac Wolności 5.

Propozycje można składać osobiście: pok. 209, telefonicznie: 913926293 w godzinach 7:30-15:30 lub mailowo: jsoborski@nowogard.pl

Propozycje można składać do 27 lutego 2024 r. do godz.15:30.

W przypadku otrzymania nowych zgłoszeń, Gmina Nowogard będzie musiała stworzyć dodatkową dokumentację i zrealizować zadanie do końca roku 2024.

Gmina Nowogard może liczyć na dotację w wysokości 100 tys. złotych.

Robert Czapla – Burmistrz Nowogardu

eprasa.pl acc529a022

Celowy Związek Gmin R-XXI

XVIII sesja - plany inwestycyjne

14 lutego br. w sali konferencyjnej RZGO odbyło się posiedzenie Zgromadzenia Delegatów CZG R-XXI

Wśród zaproszonych gości w spotkaniu uczestniczyli Paweł Augustyn Zastępca Prezesa Zarządu Narodowego Funduszu Ochrony Środowiska i Gospodarki Wodnej Warszawie, Mariusz Adamski Dyrektor Wydziału Ochrony Środowiska w Urzędzie Marszałkowskim woj. Zachodniopomorskiego oraz przedstawiciele firmy Botres Holding GmbH z Austrii.

Głównym tematem obrad było podjęcie uchwał w sprawie;

- wyrażenia zgody na zawiązanie spółki z ograniczoną odpowiedzialnością wspólnie z firmą Botres Holding GmbH w celu realizacji wspólnego zadania inwestycyjnego w postaci budowy instalacji do przetwarzania odpadów biodegradowalnych i zielonych w Łobzie,

- wyrażenia zgody na wniesienie nieruchomości gruntowej aportem do spółki z ograniczoną odpowiedzialnością

Delegaci Zgromadzenia jednomyślnie podjęli powyższe uchwały.

Budowa instalacji do przetwarzania odpadów biodegradowalnych wynika z konieczności przetwarzania strumienia odpadów na poziomie powyżej 20 000mg/rok z terenów Gmin CZG R-XXI. Istniejąca instalacja kompostowni na terenie RZGO Słajsino nie posiada możliwości przetwarzania stale rosnących ilości zbieranych odpadów ulegających biodegradacji. Poszukiwanie rozwiązań technicznych umożliwiających przetwarzanie odpadów ulegających biodegradacji z dodatkowym profitem w postaci produkcji energii cieplnej elektrycznej zawartej w odpadach jest uzasadnione zwłaszcza w sytuacji obecnego kryzysu energetycznego.

Z uwagi na uwarunkowania lokalne oraz zwiększony strumień odpadów zaproponowano lokalizację planowanej instalacji w strefie przemysłowej miasta Łobez w niewielkiej odległości od ciepłowni miejskiej gdzie można dodatkowo zagospodarować ciepło procesowe oddając je do lokalnej sieci ciepłowniczej.

Planowany termin rozpoczęcia inwestycji – 2024/2025rok.

eprasa.pl acc529a022

Nowogardzki Mistrz Pióra

„Nowogardzki Mistrz Pióra" - to pod tym hasłem odbył się w środę, 21 lutego br. w bibliotece gminny konkurs ortograficzny zorganizowany z okazji Międzynarodowego Dnia Języka Ojczystego.

Nad wydarzeniem patronat honorowy objął Burmistrz Nowogardu Robert Czapla. Wyniki poznaliśmy 21 lutego br. Ogłoszenie wyników nastąpiło w sali wystawowej Biblioteki Miejskiej.

Poniżej prezentujemy listę laureatów konkursu:

I miejsce - Alan Zając uczeń SP 2 N-d

II miejsce - Paweł Pluta uczeń SP Błotno

III miejsce - Magdalena Paś SP 2 N-d

Gratulujemy zwycięzcom oraz uczestnikom konkursu. Zapraszamy do udziału w kolejnej edycji za rok.

Inf. Biblioteka Miejska/ Red

Pamiątkowe zdjęcie organizatorów w Bibliotece

Poznawali tajniki Układu Słonecznego i Wszechświata

Przez ostatnich kilka dni uczniowie klasy pierwszej SP w Osinie realizując zadania projektowe zdobywali wiedzę o Wszechświecie.

Nasze pierwsze zajęcia dotyczyły życia i działalności Mikołaja Kopernika, podczas których uczniowie usłyszeli kim był słynny Polak i czego dokonał. Następnie obejrzeli prezentację multimedialną, dzięki której dowiedzieli się, co to jest Układ Słoneczny, poznali planety oraz inne ciała niebieskie, które krążą wokół Słońca. Na podstawie zdobytych informacji pracując zgodnie w zespołach stworzyli ciekawe prace plastyczne przedstawiające Układ Słoneczny utrwalając wszystkie zdobyte wiadomości.

Inf. SP Osina/Kamila Wójcik

REKLAMA

eprasa.pl acc529a022

КОРИСНО ДЛЯ УКРАЇНЦІВ
UŻYTECZNE DLA UKRAIŃCÓW

24/2024

Житло на старт

Вітаю, Пані та панове. У зв'язку зі зміною влади в Польщі з'явилася нова програма, пов'язана з купівлею квартири в іпотеку. Ця програма ще не набула чинності, але певна інформація про неї вже є. І сьогодні я хочу представити Вам цю інформацію.

Як Ви пам'ятаєте, деякий час тому в Польщі діяла дуже хороша програма «Кредит на безпечне житло», але виділені для цього кошти швидко вичерпалися. Думаю, ніхто не очікував такої кількості людей, які зацікавляться цією програмою. Тому уряд Польщі розпочав роботу над новою програмою, подібною до «старої». Їй дали робочу назву «**ЖИТЛО НА СТАРТ».** Запланований старт програми заплановано на червень 2024 року. У 2024 році планується надання 50 000 кредитів, на які в бюджеті забезпечено суму 500 млн злотих, що на 50% менше порівняно з попередньою програмою «***БЕЗПЕЧНИЙ КРЕДИТ ПІД 2%».***

program mieskanie na start - програма житло на старт

Основні умови отримання кредиту

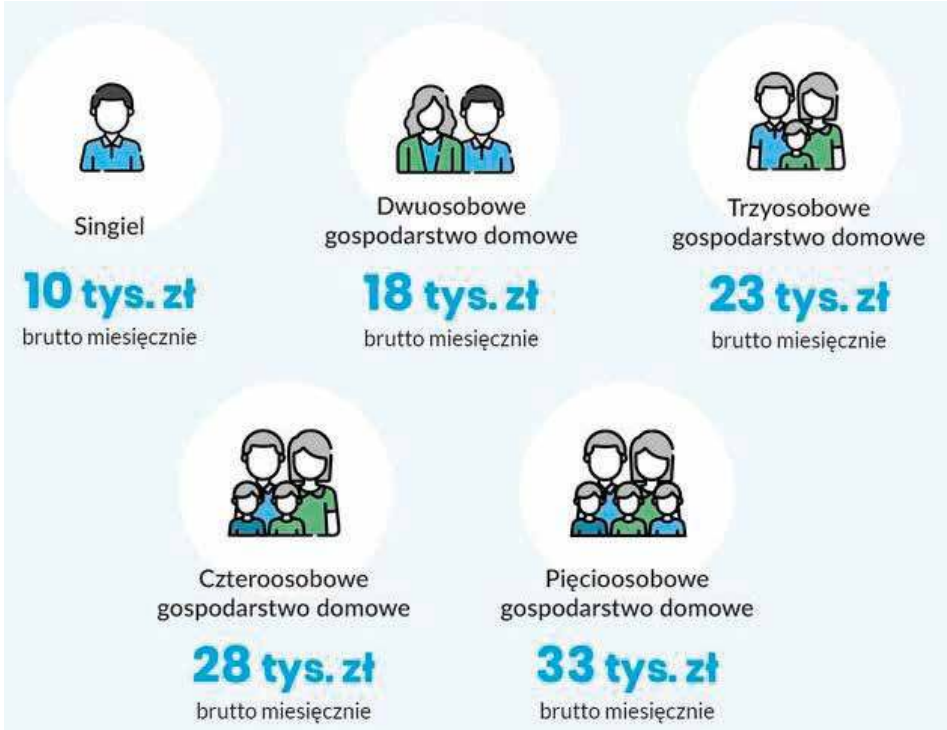

Tabela dochodów - таблиця доходів

Для його отримання необхідно виконати такі умови:

1. Це має бути перша квартира (це положення не стосується сімей 5+)
2. Ліміт доходу.
3. Максимальний вік самотньої людини – 35 років.

Яким повинен бути Ваш дохід?

Залежно від кількості осіб у сім'ї визначається максимальний розмір валового доходу:

10 тисяч PLN/1 особа (неодружена – тобто особа, яка не перебуває у шлюбі);
18 тисяч злотих/2 особи в сім'ї;
23 тисячі злотих/3 особи в сім'ї;
28 тисяч зл./4 особи в сім'ї;
33 тисячі зл/на 5 осіб в сім'ї.

Oferty od dewelopara - пропозиції від забудовника

На яку суму кредиту Ви можете розраховувати.

Як і в попередньому списку, в цьому є обмеження, яке не можна перевищувати, і на його суму також впливає кількість осіб у сім'ї. І так:

200 тисяч злотих для одиноких;
400 тисяч злотих для 2 осіб в сім'ї;
450 тисяч злотих для3 осіб в сім'ї;
500 тисяч злотих для 4 осіб в сім'ї;
600 тисяч злотих для 5 осіб в сім'ї.

Процентна ставка за кредитом.

1,5% для одиноких;
1,5% для 2 осіб в сім'ї;
1% для 3 осіб в сім'ї;
0,5% для 4 осіб в сім'ї;
0% за 5 осіб в сім'ї.

Які переваги такого кредиту?

Я вважаю, що варто скористатися цією програмою, особливо людям, які вже вирішили залишитися в Польщі назавжди. На мою думку, найбільшими перевагами програми є:

- **обмеження ціни на нерухомість відсутні;**
- **немає обмежень на власний внесок (можна навіть взяти кредит на 100% вартості квартири);**
- **вигідні умови кредитування.**

Шановні друзі, я сподіваюся, що в цій статті мені вдалося дати Вам вичерпну відповідь на найважливіші для Вас питання про кредит.

Якщо у Вас виникнуть запитання можна зв'язатись зі мною за телефоном: **690 800 077** або в мерії міста в Новогарді, **Plac Wolności 1, каб. 205.**

Запрошую Вас сьогодні прочитати наступну статтю.

Мар'яна Бережницька
уповноважена особа
мера міста до справ
польсько-українських

Mieszkanie na start

Witam Państwa. W związku ze zmianą w Polsce władzy, pojawił się nowy program związany z kupnem mieszkania na hipotekę. Ten program, co prawda jeszcze nie wszedł w życie, ale są już pewne informacje w związku z nim. I dzisiaj chcę Wam przedstawić te informacje.

Jak pamiętacie, jakiś czas temu w Polsce był bardzo dobry program „bezpieczny kredyt na mieszkanie", ale środki zabezpieczone na ten cel szybko się wyczerpały. Myślę, że nikt nie spodziewał się tak dużej liczby zainteresowanych tym programem. W związku tym Rząd Polski rozpoczął prace nad nowym programem, podobnym do „starego". Dostał on roboczą nazwę **„MIESZKANIE NA START".** Planowany start programu przewidywany jest na czerwiec 2024 roku. W 2024 roku zaplanowano udzielenie 50.000 kredytów, na który w budżecie zabezpieczono kwotę 500 milionów złotych, to jest o 50% mniej w stosunku do wcześniejszego programu **„BEZPIECZNY KREDYT 2%"**.

Główne warunki otrzymania kredytu

Aby go otrzymać muszą być spełnione następujące warunki:

1. Musi to być pierwsze mieszkanie (zapis ten nie dotyczy rodzin 5+)
2. Limit dochodowy .
3. Maksymalny wiek dla singla to 35 lat.

Jaki powinien być dochód?

W zależności od ilości osób w rodzinie, ustalona została maksymalna kwota dochodu brutto, a więc:

10 tys. zł/1 osoba (singiel - czyli osoba nie będąca w związku małżeńskim);
18 tys. zł/dla 2 osób w rodzinie;
23 tys. zł/dla 3 osób w rodzinie;
28 tys. zł/dla 4 osób w rodzinie;
33 tys. zł/dla 5 osób w rodzinie.

Na jaką kwotę kredytu można liczyć.

Jak i w poprzednim spisie, tak i w tym jest limit, który nie może być przekroczony, ponadto wpływ na jego wysokość ma również ilość osób w rodzinie. I tak:

200 tys. zł dla singla;
400 tys. zł dla 2 osób w rodzinie;
450 tys. zł dla 3 osób w rodzinie;
500 tys. zł dla 4 osób w rodzinie;
600 tys. zł dla 5 osób w rodzinie.

Oprocentowanie kredytu.

1,5% dla singla;
1,5% dla 2 osób w rodzinie;
1% dla 3 osób w rodzinie;
0,5% dla 4 osób w rodzinie;
0% dla 5 osób w rodzinie.

Jakie są plusy takiego kredytu.

Sądzę, że warto skorzystać z tego programu, szczególnie przez osoby, które już podjęły decyzję o pozostaniu w Polsce na stałe. Moim zdaniem największe plusy w programie są takie, że:

- **nie ma limitu w cenie na nieruchomość;**
- **nie ma limitu na wkład własny** (można nawet brać kredyt na 100% ceny mieszkania)**;**
- **korzystne warunki kredytowania.**

Drodzy Przyjaciele, mam nadzieję, że w tym artykule udało mi się udzielić Wam wystarczającej odpowiedzi na najważniejsze dla Was pytania dotyczące kredytu.

W razie jakichkolwiek pytań, zapraszam do kontaktu ze mną pod numerem telefonu: **690 800 077** albo w Urzędzie Miejskim w Nowogardzie, **na Placu Wolności 1**, w pok**. 205.**

Zapraszam już dziś do kolejnego artykułu.

Mariana Berezhnytska
pełnomocnik Burmistrza
ds. polsko-ukraińskich

eprasa.pl acc529a022

Ogromna inwestycja na lotnisku

To wpłynie na poprawę bezpieczeństwa

W dniu 21 lutego 2024 roku Spółka Port Lotniczy Szczecin – Goleniów Spółka z o.o. podpisała wart prawie 9 400 000 Euro kontrakt związany z „Wykonaniem systemu świetlnych pomocy nawigacyjnych CAT II na lotnisku Szczecin – Goleniów, wraz z infrastrukturą towarzyszącą".

Realizacja inwestycji (zlecona w formule zaprojektuj i wybuduj) potrwa 17 miesięcy (4 miesiące na przygotowanie projektu, 11 miesięcy prace budowlano – montażowe, 2 miesiące – certyfikacja), a jej Generalnym Wykonawcą jest firma Elektrotim S.A., ul. Stargardzka 8, 54-156 Wrocław.

50 % wartości inwestycji zostanie sfinansowana ze środków instrumentu finansowego „Łącząc Europę" na lata 2021 – 2027 (CEF 2) – w ramach podpisanej umowy wykonawczej z Europejską Agencją Wykonawczą ds. Klimatu, Infrastruktury i Środowiska (CINEA), natomiast 25 % dołoży Wspólnik Portu Lotniczego Szczecin – Goleniów Spółka z o.o. – Polskie Porty Lotnicze.

Radości z rozpoczęcia inwestycji nie ukrywał zarządca podgoleniowskiego lotniska.

- To wielki dzień dla naszego regionalnego lotniska. Pokazuje on bowiem, że współpraca wszystkich udziałowców spółki Port Lotniczy Szczecin – Goleniów Spółka z o.o. przyniosła efekt w postaci rozpoczęcia jakże niezbędnej dla szczecińskiego lotniska inwestycji. Jesteśmy pewni, że dzięki wykluczeniu odwołań samolotów z przyczyn pogodowych (obecny system ILS CAT I pozwala lądować przy chmurach na wysokości 200 stóp i widoczności poziomej 550 metrów. ILS CAT II pozwalać będzie na lądowanie przy chmurach na wysokości 100 stóp i widoczności poziomej 300 metrów), z jednej strony zwiększymy zaufanie pasażerów co do niezawodności połączeń, z drugiej zaś damy jasny sygnał, że nasza infrastruktura sprzyja rozwojowi siatki połączeń lotniczych – powiedział Maciej Dziadosz, Prezes Zarządu Portu Lotniczego Szczecin – Goleniów.

Do podpisania olbrzymiej umowy na wykonanie systemu na lotnisku doszło 21.02.2024 roku

Z Portu Lotniczego Szczecin Goleniów aktualnie dostępnych jest 7 połączeń rozkładowych oraz 2 połączenia czarterowe:

Z PLL LOT do Warszawy Chopin (22 razy w tygodniu),

Z Ryanair do Londynu, Liverpoolu, Krakowa (od 1 marca) i Dublina (od 20 marca),

Z Norwegian do Oslo Gardermoen,

Z WizzAir do Oslo Torp,

Od 27 kwietnia z Coral Travel do Turcji oraz Bułagrii,

Od 25 maja z TUI do Turcji oraz Bułgarii,

Od 29 maja z Itaka oraz Rainbow do Turcji.

W 2023 roku lotnisko obsłużyło ok 475 000 pasażerów, w 2024 planowane jest przyjęcie 500 000 pasażerów, a w 2025 roku – m.in. dzięki uruchomionemu systemowi ILS CAT II – nawet 650 000 podróżnych.

Red

Unieważniamy kredyty frankowe (CHF)
Odzyskujemy nadpłacony kapitał
Darmowa analiza umowy kredytowej
Zadzwoń:
503617739 519831493

GABINET ORTOPEDYCZNY
lek. med. Mariusz Piwowarski
specjalist ortopedii i traumatologii narządu ruchu
Tel. 600 397 039 • Przyjmuje wtorki po godz. 16.00
ul. Boh. Warszawy 4b • 72-200 Nowogard

Zapraszam na szeroki zakres MASAŻY
do gabinetu przy ul. Boh. Warszawy 5.
Pierwszy masaż w promocyjnej cenie.
Tel. 603 281 052

PŁYTKI CHRO-BUD
TEL. 603 804 259
KOMPLEKSOWE REMONTY ŁAZIENEK
WYKOŃCZENIA WNĘTRZ
HYDRAULIKA - ELEKTRYKA

studio reklamy vizart
Nowogard
ul. 700 lecia 15
(nad Apteką CARDIA, I Pętro)
e-mail: reklamavizart@wp.pl
Tel: 605 522 340
Zapraszamy
Pon.-Pt. 8-18, Sobota 9-14
• REKLAMA W GAZETACH
REKLAMY PIECZĄTKI W 5 MINUT
• WYDRUKI WIELKOFRMAT., BANERY
• TABLICE, SZYLDY, KASETONY, SIATKI
• REKLAMA NA: POJAZDACH, ODZIEŻY
• LITERY PRZESTRZENNE, FLAGI, inne
• POLIGRAFIA, WIZYTÓWKI, ULOTKI, PLAKATY, FOLDERY
• GAZETKI, ZAPROSZENIA, WIDOKÓWKI, STRONY www, inne
• KSERO DO A4, A3 (KOLOR, CZARNOBIAŁE)
• LAMINOWANIE DOK. DO A4, A3, inne
• BINDOWNIE PRAC, OPRAWIANIE PRAC
• WYDRUKI PRAC, DOKUMENTÓW w 5 minut
Największy wybór okładek Tylko u NAS
NAJNIŻSZE CENY W MIEŚCIE !

POLSKI WĘGIEL
UWZGLĘDNIAMY KARTY SENIORA I DUŻEJ RODZINY
WĘGIEL - KOKS - EKOGROSZEK - PELET
luzem i workowany)
WYSOKA JAKOŚĆ TRANSPORT
PPHU „ELS"
SKŁAD OPAŁU
NOWOGARD, UL. BOH. WARSZAWY 34
TEL. 91 39 20 821, KOM. 512 335 114

REKLAMA
USŁUGI ŁADOWARKĄ
ŁYŻKA I WIDŁY
rozładunek
i załadunek palet
i towarów sypkich
tel. 787 809 825

REKLAMA
USŁUGI BUDOWLANE
PIT-BUD
Piotr Kudliński
- docieplenia
- murowanie
- prace glazurnicze
- usługi elektryczne
- klimatyzacje
- kompleksowe wykończenia budynków
Tel. 609 309 048

REKLAMA
ZAWIADOMIENIE
Grupa AA Mieszko
ZAPRASZA
do Klubu
Abstynenta
"Hania"
ul. Zamkowa 13
Mityngi:
Wtorek 9.00,
Niedziela 15.00

WARSZTAT SAMOCHODOWY
Profesjonalna naprawa od A do Z
OSOBOWE i BUSY
ŚCIEŻKA DIAGNOSTYCZNA
serwisy okresowe • klimatyzacja
wymiana opon • wymiana rozrządów
diagnostyka komputerowa
SZYBY SAMOCHODOWE
ul. NADTOROWA 12 • Nowogard
tel. 91 39 27 101 • kom. 601 860 716 • 601 897 368

Tłumaczenia
Pisemne Dokumentów
Różne Języki
Przysięgłe - Zwykłe - Specjalistyczne
ul. 700 Lecia 15, NOWOGARD
Tel. 605 522 340

Przyjmę pomocnika montażystę mebli
i kierowcę dostawcę z prawem jazdy kat. B
zarobki 5500-8000 zł na rękę
wyjazdy za granicę z noclegiem
tel. 781 060 250

eprasa.pl acc529a022

Ogłoszenia drobne

NIERUCHOMOŚCI

- Mieszkanie do wynajęcia Warnkowo 6. Tel 607 289 286
- Mieszkanie do wynajęcia 2 pokoje + kuchnia ul Zamkowa, niski czynsz. tel. 500 155 668
- 2 działki po 1200 m2 z wydanymi warunkami zabudowy w Błotnie. Tel. 604 390 356
- Wynajmę garaż z prądem ul. Bohaterów Warszawy 6 przy czereśniowym sadzie Tel 664523509
- Wynajmę domek jednorodzinny z podwórkiem tel. 607 083 845
- Wynajmę dom w zabudowie szeregowej 106 m2. tel. 608 853 710
- Sprzedam budynek usługowo biurowy w Karsku. tel 609 245 816
- Sprzedam budynek usługowo biurowy mieszkalny. tel 609 245 816
- Posiadam garaż do wynajęcia przy 15 lutego tel 604 344 943
- Sprzedam mieszkanie, Nowogard, ul. Racibora 2/7, tel. 531885 230
- Sprzedam działkę z warunkami zabudowy w miejscowości Krzywice. Tel. 607 290 083
- Garaż do wynajęcia ul. Zamkowa. Tel. 607 289 885
- Kupię lub wynajmę garaż w okolicy ul. 700-lecia . tel. 694 325 416.
- Wynajmę domek o pow. 96 m2. Tel. 500 364 725
- Sprzedam kawalerkę w Nowogardzie ul. ks. Racibora 2/7. Tel. 531 885 230
- Wynajmę garaż na Jana Pawła II. 250 zł. Tel. 721 157 443.
- Sprzedam mieszkanie po generalnym remoncie w okolicach placu Wolności, 2 pokoje, 40m2, nowa kuchnia w zabudowie, nowy sprzęt AGD zmywarka, płyta indukcyjna, piekarnik, lodówka, nowy system CO grzewczy. Duży balkon. Tel. 509 959 835
- Sprzedam dom, 550 mkw., 11 pokoi, na działce ok. 3.700 mkw., położony nad samym jeziorem w Węgorzynie, oferta bez pośredników. Tel. 692 421 531
- SPRZEDAM mieszkanie, 3 pokoje, II piętro, po remoncie, ul. Gryfitów, tel. 794 607 272
- **Działki budowlane na sprzedaż (przy lesie w Węgorzach) z warunkami zabudowy . Tel. 608 01 39 95**
- Sprzedam mieszkanie 3 pokojowe, umeblowane, bezczynszowe, 4 piętro. Tel. 502 560 931
- **Sprzedam działkę budowlaną na Osiedlu Słonecznym, Nowogard z mediami. Atrakcyjna cena. Tel. 693 850 197**

MOTORYZACJA

- Sprzedam Suzuki SX4, 2009 r, 120 KM , poj. 1,6 dcm3, przebieg 168 tys. Cena 24 tys. zł do negocjacji, Stan idealny. tel 798 411 564
- Kupię VW Golfa z silnikiem 1.9 D. Tel. 600 811 404
- Nissan Kaskai 2011, 1.6 benzyna, zadbany, cena do negocjacji. Tel. 606 893 630
- Sprzedam samochód Volkswagen Sharan, 1998 rok, benzyna+gaz, poj. 2l. Tel. 795 970 408.
- Stare pojazdy kupię. tel. 600 182 682
- Skup samochodów całe, rozbite bez opłat do 1000 zł. Tel. 607 788 953
- Sprzedam CB Radio President Harry III, tel. 605 522 340
- Sprzedam różne cześci: mechaniczne, wnętrza, blacharskie, szyby, inne do do Cinquecento 703, 1993 r. w całości, tel. 605 522 340
- Sprzedam nowe części do Renault Laguna III: nakładka progowa 1 szt, końcówka drążka kierowniczego prawa, sworzeń wahacza, tel. 605 522 340

ROLNICTWO

- Sprzedam obornik bydlęcy. tel. 692 125 122
- Sprzedam gęsi i kaczki bojlery. tel. 665 267 797
- **SPRZEDAM GOŁĘBIE PAWIKI. TEL. 512 482 344**
- **Wołowiec 40, sprzedaż miodu z własnej pasieki. Tel. 793 006 469**
- Sprzedam ziemniaki jadalne vineta, gala, jurek. Tel. 693 572 534
- Sprzedam prosiaki. Tel. 781 932 918.
- Sprzedam jabłka ekologiczne. od 10 do 16 tel. 913921896.
- Sprzedam ziemniaki jadalne Vineta i Lila. Wyszomierz 31. Tel. 882 701 593.
- Miód z własnej pasieki sprzedam z dostawą do domu. Tel. 698 360 272
- Koszenie łąk, mulczowanie, belowanie siana, słomy. tel. 608 013 995
- **Ziemniaki jadalne i paszowe sprzedam. Tel. 608 01 39 95**
- **Szkółka w Karsku poleca bardzo duży wybór drzew owocowych, róże pienne i krzaczaste, tuje szmaragd wysokość 70-80 cm 12 zł/sztukę. Tel. 606 106 142**
- Sprzedam słomę żytnią w kostkach. Tel. 608 791 487
- Orka pługiem obracalnym, talerzówka ciężka, siew agregatem. Tel. 608 01 39 95
- Sprzedam siano w kostkach i słomę. Tel. 782 036 086
- Sprzedam słomę w kostkach 795 911 886

USŁUGI

- Remonty, wykończenia mieszkań. Tel. 608 364 330.
- Transport. Tel. 600 182 682.
- Usługi brukarskie: podjazdy, tarasy, opaski, chodniki. Tel. 724 680 798.
- Bezpłatne protezy. Tel. 503 991 804
- Wywóz złomu i mebli. Tel. 600 182 682.
- Wykończenia wnętrz: malowanie, kładzenie płytek, szpachlowanie itd. Tel. 721 738 954.
- Glazura, panele, malowanie. Tel. 515 381 952
- Kompleksowe remonty, wykończenie domów i mieszkań. TEL. 608 364 330
- Remonty kompleksowo. Tel. 798 346 425
- Fachowiec z doświadczeniem prac budowalnych, remonty wnętrz, elewacje, inne drobne prace. Proszę dzwonić. Tel. 792 013 091
- Remonty mieszkań, łazienki, ściany, sufity, glazura, terakota, tel. 531 898 404
- Usługi minikoparką. tel. 690 683 565
- Szpachlowanie bezpyłowe + malowanie. tel. 537 275 547
- **Remonty kompleksowo. 504 595 424**
- **Pompy ciepła. 504 595 424**
- **Usługi elektryczne. Tel. 607 729 933**
- **Rolety, plisy, moskitiery. Tel. 695 18 10 70**
- **Regulacja, naprawa, konserwacja okien i drzwi. Tel: 695 181 070**
- Stawianie budynków i wykończenie. tel. 531 800 833
- Usługi ogólnobudowlane, docieplanie budynków, malowanie, glazura, hydraulika, regipsy, adaptacja poddaszy. tel. 600 626 268
- Wykonuję budowy wiat, altan, tarasów drewnianych, podbitki dachowej, budowę i montaż ogrodzeń. Tel. 600 332 141

USŁUGI
elektryczne
i remontowo-budowlane
Tel. 453 456 123

- Usługi budowlane, kompleksowe wykończenie wnętrz. Tel. 724 017 625
- Usługi glazurniczo-ogólnobudowlane. Ogólne wykańczanie wnętrz. tel. 537 275 547.
- Malowanie, szpachlowanie, remonty mieszkań w środku, na zewnątrz oraz stawianie budynków od podstaw. Tel. 531 800 833
- PRANIE-MAGIEL,PRANIE DYWANÓW, WYKŁADZIN, TAPICERKI MEBLOWEJ SAMOCHODOWEJ/ SKÓRZANEJ MATERIAŁOWEJ / POŚCIELI WEŁNIANEJ / LANOLINĄ/SPRZĄTANIE: CZYSZCZENIE FUG. TEL.604 373 143 , 794 229 083.
- Pranie tapicerki meblowej oraz dywanów. Sprzątanie domów. ROMTIX wcześniej ROMTEX Tel. 668 15 15 16
- Usługi Fryzjerskie Męskie w domu klienta Sudomierski. Tel. 734 075 328, 91 39 22 063
- Usługi hydrauliczne, ogrzewanie podłogowe, grzejnikowe, woda zimna i ciepła, kanalizacja. Tel. 600 62 62 68
- Wykończenia wnętrz, panele, malowanie, szpachlowanie, wykończenia pod klucz. Tel. 697 674 628
- Wykończenia wnętrz, usługi ogólnobudowlane, mieszkania pod klucz. Tel. 695 530 256
- Kompleksowe remonty i wykończenia wnętrz, glazurnictwo. Tel. 798 523 288
- Remont na każdą kieszeń. Tel. 609 715 839
- Naprawa RTV Sawicki. 888 330 606
- Firma budowlana z wieloletnią działalnością przyjmie zlecenie na budowę domów od podstaw, przekładek dachów.. Tel. 607 137 081;
- Transport, przeprowadzki, opróżnienie mieszkań, piwnic, gratów. Tel 668 343 638
- AGENCJA REKLAMOWA VIZART, oprawianie prac w 2 minuty, bindowanie, wydruki, ksero, laminowanie, Nowogard ul. 700 lecia 15 (nad sklepem zielarskim)Tel. 605 522 340
- Tłumaczenia dokumentów, różne języki, przysięgłe, zwykłe, specjalistyczne, ul. 700 Lecia 15, 72-200 Nowogard, tel. 605 522 340
- Wyburzamy, budujemy i remontujemy. 668 343 638

PRACA

- Zlecę wymianę dachu. tel. 608 762 876
- Poszukuje pomoc do gruntownego posprzątania mieszkania. tel 608 853 710
- Potrzebuje do pomocy do prac porządkowych w ogrodzie. tel 693 908 484 (3x)
- AGRO TRANS Sp. z o.o. w Osowie zatrudni kierowców kat C+E tel. 502 671 607
- Poszukuje pracy jako pomoc, opiekunka do żłobka, przedszkola. Tel. 608 163 696.
- Zatrudnię pracowników budowlanych. Tel. 502 568 622
- Zatrudnię malarzy budowlanych. Tel. 697 329 453.
- Poszukuje pracowników do przyuczenia lub z doświadczeniem do kostki brukowej. Mile widziane prawo jazdy kat. B. Tel. 536 020 314
- Zatrudnię stolarza lub pomocnika tel. 603 366 286
- **Zaopiekuję się małym dzieckiem. Tel. 664 696 177**
- Zatrudnię pracowników wykończeniowych. tel. 502 508 622
- Zatrudnię elektryków. Stawka 25-30 zł netto. tel. 606 824 461
- Prace elektryczne 607 729 933
- Do dociepleń z doświadczeniem i do pomocy, umowa o pracę. Tel. 782 860 130
- Zatrudnię stolarza lub pomocnika stolarza do przyuczenia. Tel. 603 366 286

AGRO TRANS Sp. z o.o. w Osowie
zatrudni kierowców kat C+E
tel. 502 671 607

INNE

- Przyjmę meble kuchenne : szafkę ze zlewem, szafki, stół, krzesła. Tel. 783 275 047
- Spalinowe nożyce do żywopłotu sprzedam, 1600 ob na minut3e, 650 W. n.= 8000 nin. tel. 606 186 024
- Kupie stare silniki elektryczne tel. 660 015 338
- Sprzedam bryczkę konną do renowacji z początku XX wieku. 2000 zł. tel. 660 206 833
- Sprzedam wyrównywarko-grubiarkę, frezarkę dolnowrzecionową , tokarkę, wiertarkę z kompletem narzędzi do wyżej wymienionych obrabiarek, oprzyrządowanie do produkcji zaślepek schodowych. Osoby zainteresowane proszę dzwonić pod numer telefonu 668012797
- Starocie kupię. Tel. 600 182 682.
- Łóżko masujące Ceragem – Sprzedam. Łóżko zapewnia odprężenie, poprawia samopoczucie, krążenie krwi, trwale eliminuje bóle kręgosłupa, usuwa toksyny z organizmu. Posiada certyfikat medyczny. Cena 1500 zł. tel. 508 211 575
- Sprzedam drewno kominkowe. tel. 514 740 538
- Sprzedam dwa nowe grzejniki. 160X286. Kolor szary. Cena za dwie sztuki 1000 zł. Tel. 668 443 352.
- Sprzedam szafki, tapczaniki, stół, prawie nowe. Tel. 609 24 58 16
- Oddam drewno za jego wycięcie. Tel. 784 417 612
- Sprzedam drewno opałowe gałęziówka, bukowe, olchowe, brzozowe. Tel. 665 544 518
- Sprzedam opał buk, dąb, mieszane, łupane lub w klockach. Tel. 665 544 518
- PRZYJME PALETY DREWNIANE, USZKODZONE, CALE. SZYBKI ODBIOR. TEL. 605 522 340.
- Drewno, bukowe, dębowe, pocięte, porąbane. Tel. 603 353 789
- Sprzedam drewno opałowe. 667 788 820
- Sprzedaż siatek ogrodzeniowych leśnych, paneli ogrodzeniowych, słupków. Tel. 721 668 245
- sprzedam kuchenkę mikrofalową srebrną, sterowanie elektroniczne, tel. 605 522 340
- Sprzedam dywan Kolibri Pantera 160*200 cm, tel. 605 522 340
- Sprzedam roboty kuchenny Szef Kuchni, nowy, tel. 605 522 340
- Sprzedam panel prysznicowy aluminiowy Corsan, tel. 605 522 340
- Sprzedam radio CB President Johny II + antena President, tel. 605 522 340
- Sprzedam drzewo opałowe tel. 889 354 058
- Do wynajęcia zagęszczarka – 400 kg. 790 285 382

Podologia, pedicure
Możliwy dojazd do domu
Tel. 512 467 445

Rozwiązanie krzyżówki dla dorosłych: Anarchia to wytwór rozpaczy

Jan Mazurek, Halina Stefańska, Feliks Bąk, Henryk Poncak, Elżbieta Antolak, Grażyna Pińkowska, Kamila Zawierucha, Małgorzata Woźniak, Szymon Rybarczyk, Halina Majka, Natalia Furmańczyk, Jadwiga Patecka, Paulina Włochowicz, Andrzej Wdowiński, Agnieszka Skowrońska, Marzanna Kur

Zwycięzcy prenumeraty: Jadwiga Patecka, Andrzej Wdowiński,

GAZETY dla zwycięzców losowania do odebrania w redakcji, ul. Boh. Warszawy 7a

eprasa.pl acc529a022

KRZYŻÓWKA

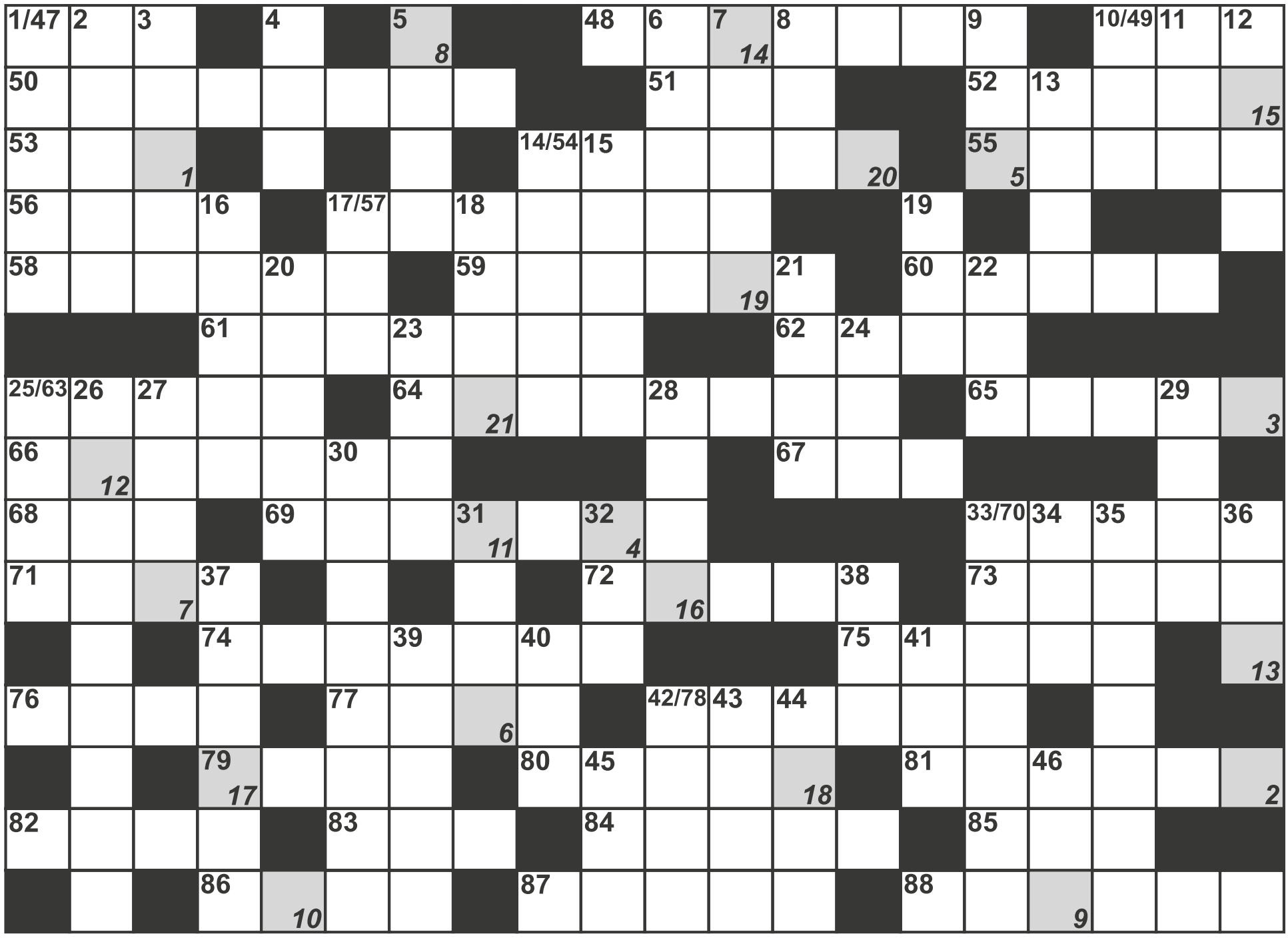

1	2	3	4	5	6	7	8	9	10	11	12	13	14	15	16	17	18	19	20	21

Pionowo:
1. duży kubek
2. francuski opryszek
3. cielę łosia
4. ... międlony
5. miasto z krzywą wieżą
6. ... Delon, aktor z Francji
7. Akira, odtwórca jednej z głównych ról w filmie „Ran"
8. ... siwo, zimny prąd na Pacyfiku
9. tygodnik Jerzego Urbana
10. tu założysz konto
11. potworny olbrzym mityczny
12. Patrick, amer. lekkoatleta, mistrz olimp. w rzucie młotem (1920)
13. polemika
14. reguluje przepływ cieczy
15. huczne oklaski
16. rarytas z kremem
17. ... West, aktorka
18. imię Minnelli
19. przed igrekiem
20. poeta fr. - rumuńskiego pochodzenia (1896-1963)
21. trwa 100 lat
22. masyw na Saharze
23. owoc pod drzewem
24. badanie serca
25. osuwisko skalne
26. zajęcie kieszonkowca
27. brzask, ranek
28. płaski na gimnastyce
29. rzadko milczą u kobiety
30. pianie koguta
31. Montand, aktor i piosenkarz
32. Screen, żużlowiec
33. wieczorowy strój męski
34. jeden z trzech sędziów w Hadesie
35. zawodowo tnie papier
36. typ poloneza
37. miasto w USA (Illinois)
38. droga pocisku
39. kawiarnia
40. środek odurzający
41. głos węża
42. imię papieży
43. Jadwiga Scheuer
44. ścisk
45. wołanie, wzywanie
46. ogromna ciężarówka.

Poziomo:
47. wydalany
48. obok Ursynowa
49. warzywo na sałatkę
50. odurzenie
51. wyrwa w ziemi po wybuchu bomby
52. rozżarzone cząstki
53. niski głos męski
54. twierdza znana z zakusów chana
55. ... kamienia łupanego
56. arabska kraina historyczna
57. groźna choroba zakaźna
58. dawny statek rzeczny
59. Lew (zm.1901), rosyjski tancerz
60. pniak po ścięciu drzewa
61. miasto nad Wisłokiem
62. miasto włoskie
63. podbijana gra ze szmatki i ołowiu
64. róg kozła sarny
65. mieszkaniec Bukaresztu
66. wysmażony kawałek boczku
67. UB w ZSRR
68. kanton w Szwajcarii
69. słuchowisko radiowe
70. odłam wyznaniowy
71. cukrowa na patyku
72. komedia Zygmunta Przybylskiego
73. jeden z przywódców Wielkiej Rewolucji Francuskiej
74. hawajska gitara
75. roślina o dużych, białych kwiatach
76. musical Formana
77. Tadeusz, polski satyryk
78. ... i stało się światło
79. ogon zająca
80. gałąź nauki
81. miasto w Kenii
82. aktynowiec, l. a. 96
83. ścinał głowy skazańcom
84. syn Astrajosa i Eos
85. antonim wszystkiego
86. miasto w Argentynie
87. owies głuchy
88. przykry odgłos tarcia.

PODPOWIEDŹ: AZUL, EUROS, IESI, PIUS, TERAO, TZARA.

KUPON

Imię i nazwisko ..... tel. .....

ROZWIĄZANIE .....

Kupon wraz z rozwiązaniem należy dostarczyć do redakcji. Spośród nadesłanych kuponów zostanie wylosowana nagroda ufundowana przez Wydawnictwo.

eprasa.pl acc529a022

COOLTUROWNIK

Nr 207

dla dzieci i młodzieży

Włochy czy wiesz, że ...?

Dla Włochów pechowym numerem jest... 17
*13 uważa się za szczęśliwą liczbę...

60% światowego dziedzictwa UNESCO znajduje się we Włoszech

To nie Święty Mikołaj, a... **Belfana** przynosi dzieciom prezenty na święta

We Włoszech wyróżnia się... 350 rodzajów makaronu

Włochy są największym producentem wina na świecie

To we Włoszech wynaleziono...

precipitevolissimevolmente
Najdłuższy włoski wyraz oznacza „na łeb, na szyję"

✓ Wszystkie włoskie wyrazy kończą się samogłoską: Italia, pizza, ciao, basilico, si saluto, pasta, mozzarella...

Młody artysta

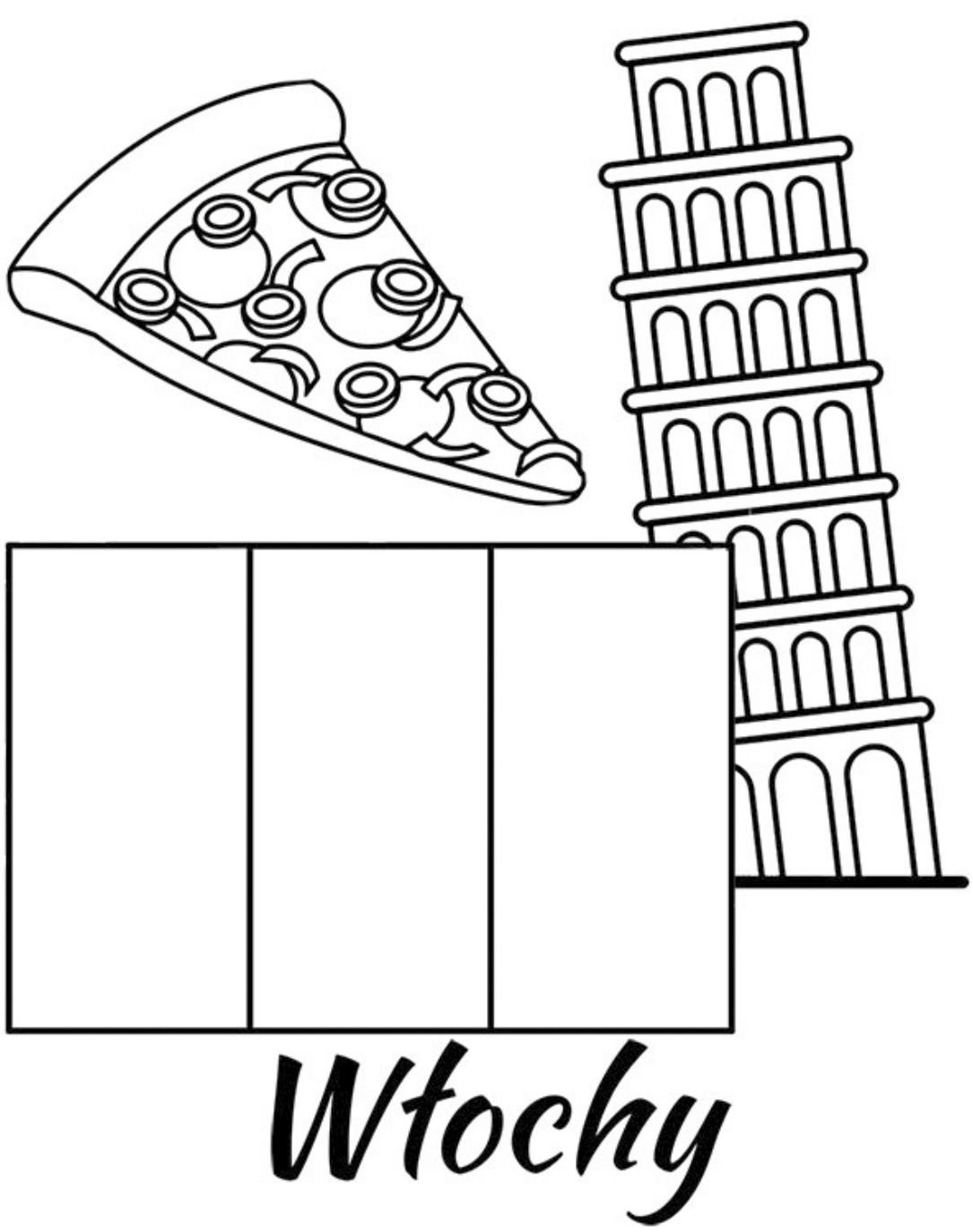

ZRÓB TO SAM WŁOSKIE DANIE

Składniki:

- 5 łyżek makaronu (np. wstążki lub świderki)
- 5 pomidorków koktajlowych
- listki świeżej bazylii
- 2 łyżki oliwy z oliwek
- 100 g żółtego sera
- pół łyżeczki soku z cytryny
- sól

Makaron ugotuj w lekko osolonej wodzie. Pomidorki koktajlowe umyj i przekrój na pół. Zetrzyj na tarce z grubymi oczkami ser. Posiekaj bazylię, dodaj do niej oliwę i trochę soku z cytryny. Układaj na makaronie pomidorki, polej całość powstałym sosem, posyp serem i udekoruj bazylią. Smacznego :-)

POLECAM

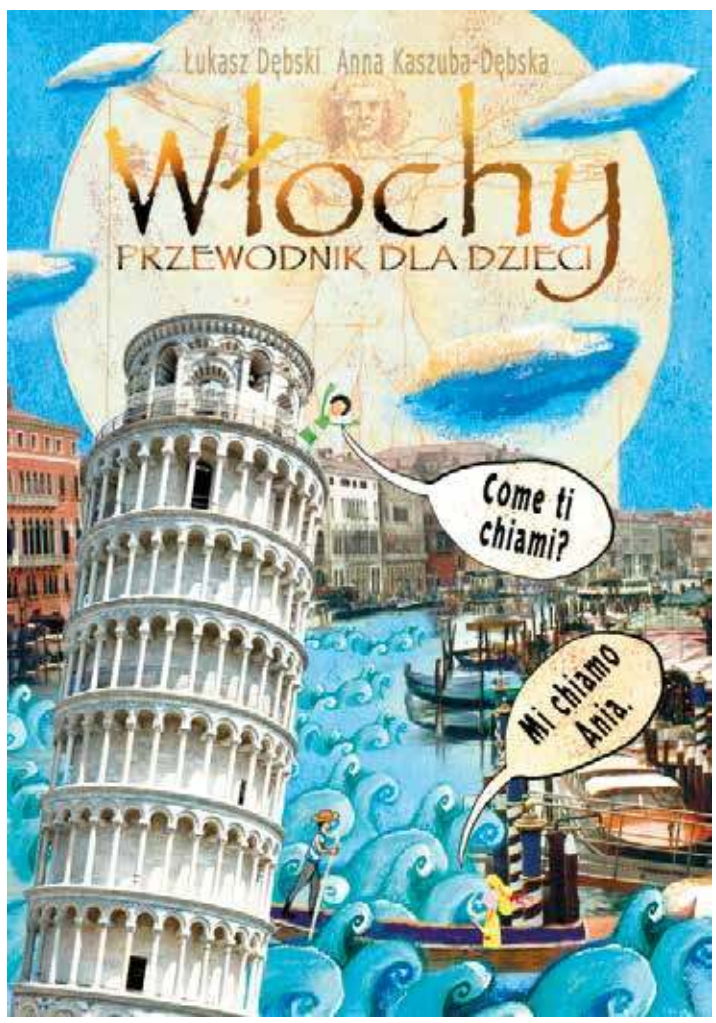

eprasa.pl acc529a022

Przedsiębiorstwo
Usług Wodnych i Sanitarnych sp. z o.o.
ul. 3 Maja 14/2, 72-200 Nowogard
tel. 91 392 07 11, 91 392 07 17

Zaopatrzenie w wodę i odbiór ścieków

Badania wody i ścieków

Wywóz nieczystości ciekłych

Czyszczenie i udrażnianie kanalizacji wraz z wywozem osadów ściekowych

Roboty inżynieryjno-budowlane

91 392 07 11 wew.101,102

POGOTOWIE WODNO-KANALIZACYJNE - 994

Kompletna usługa sprzętu komputerowego

1. czyszczenie kompletne skrzynki komputerowej
2. porządkowanie okablowania wewnątrz komputera
3. Deinstalacja systemu Windows wraz ze sterownikami całego komputera
4. Diagnoza Komputerowa
5. Wymiana past termoprzewodzących na procesorach i kartach graficznych
6. Składanie od zera komputerów do gier bądź prac biurowych
7. Wymiana podzespołów komputerowych
8. Doradztwo odnośnie całego sprzętu komputerowego w przypadku np. złożenie nowego komputera w rozsądnej cenie
9. Dojazd do klienta
10. 100% Satysfakcji

To samo tyczy się również laptopów

W razie pytań proszę o kontakt
kom: **786 873 311**
mail: **kamiliwan6@gmail.com**

ROZKŁAD JAZDY BUSÓW

ROZKŁAD JAZDY BUSY ADAM FEDEŃCZAK 09.11.2023

NOWOGARD-GOLENIÓW-SZCZECIN
05:15D 5:50D 06:17D 08:00E 08:35D 09:15D 10:05D 12:05E 12:40D 13:20D 14:18D 16:15E,7

SZCZECIN-GOLENIÓW-NOWOGARD
06:35D 07:30D 08:00D 09:30E 10:35D 11:40D 12:25D 13:45E 14:50D 15:10D 16:05D 18:00E7

NOWOGARD-RESKO
06:30S 15:10E 15:30S 19:18E,7

NOWOGARD 6:35D - **RADOWO** 7:01D - **ŁOBEZ**

ŁOBEZ -15:25D **RADOWO** 16:08 D - **NOWOGARD**

STARGARD-NOWOGARD
09:00D 12:30D 14:55D

NOWOGARD-STARGARD
06:50D 11:00D 13:40D

D- BUSY KURSUJĄ OD PONIEDZIAŁKU DO PIĄTKU OPRÓCZ ŚWIAT
E- BUSY KURSUJ OD PONIEDZIAŁKU DO SOBOTY
7-BUSY KURSUJĄ OD PONIEDZIAŁKU DO NIEDZIELI
S-KURSUJE W DNI NAUKI SZKOLNEJ

Rozkłady Przewozy Osobowe Magdalena i Tomasz Fedeńczak

Nowogard- Szczecin 7:10, 11:15, 15:05
Szczecin-Nowogard 9:10, 13:15, 17:10
Nowogard-Stargard 5:20, 6:00, 6:35, 8:10
Stargard-Nowogard 15:20, 15:55, 17:20

PRZEWÓZ OSÓB - ROMAN BIŃCZYK

Nowogard-Dobra Now.-Łobez 7.40
Łobez-Dobra Now.-Nowogard 11.35

Rozkład jazdy PKP

NOWOGARD

10 XII 2023 – 9 III 2024

Dodatkowe informacje o pociągach znajdują się na szczegółowym rozkładzie jazdy „Odjazdy".

Aktualizacja wg stanu na 1 XII 2023

Kierunek *Direction*	Odjazdy *Departures*
Gryfice	PR-R 2 6:32 1); PR-R 7:40 2); PR-R 2 7:40 3); PR-R 10:28 4); PR-R 2 10:28 5); PR-R 12:11 6); PR-R 2 12:11 7); PR-R 13:17 8); PR-R 2 13:17 9); PR-R 2 14:24 10); PR-R 15:43 6); PR-R 2 15:43 7); PR-R 17:23 11); PR-R 2 17:23 12); PR-R 19:54 6); PR-R 2 19:54 7); PR-R 21:40 13); PR-R 22:09 14); PR-R 2 22:09 15); PR-R 23:04 16); PR-R 2 23:04 17)
Kołobrzeg	PR-R 2 6:32 1); PR-R 7:40 2); PR-R 2 7:40 3); PR-R 10:28 4); PR-R 2 10:28 5); PR-R 12:11 6); PR-R 2 12:11 7); PR-R 13:17 8); PR-R 2 13:17 9); PR-R 15:43 6); PR-R 2 15:43 7); PR-R 17:23 11); PR-R 2 17:23 12); PR-R 19:54 6); PR-R 2 19:54 7); PR-R 21:40 13); PR-R 22:09 14); PR-R 2 22:09 15); PR-R 23:04 16); PR-R 2 23:04 17)
Koszalin	PR-R 7:40 2); PR-R 2 7:40 3); PR-R 12:11 18); PR-R 2 12:11 19); PR-R 15:43 6); PR-R 2 15:43 7)
Port Lotniczy Szczecin Goleniów	PR-R 9:19 6); PR-R 2 9:19 7); PR-R 13:16 20); PR-R 1 13:16 21); PR-R 15:01 8); PR-R 2 15:01 22); PR-R 20:36 6); PR-R 2 20:36 7)
Słupsk	PR-R 12:11 18); PR-R 2 12:11 19)
Szczecin Dąbie	PR-R 1 4:05 1); PR-R 5:27 2); PR-R 2 5:27 3); PR-R 7:39 6); PR-R 1 7:39 7); PR-R 9:19 6); PR-R 2 9:19 7); PR-R 11:03 2); PR-R 2 11:03 3); PR-R 13:16 20); PR-R 1 13:16 21); PR-R 15:01 8); PR-R 2 15:01 22); PR-R 1 15:44 10); PR-R 17:22 6); PR-R 1 17:22 7); PR-R 18:12 23); PR-R 2 18:12 24); PR-R 1 18:31 10); PR-R 20:36 6); PR-R 2 20:36 7)
Szczecin Główny	PR-R 1 4:05 1); PR-R 5:27 2); PR-R 2 5:27 3); PR-R 7:39 6); PR-R 1 7:39 7); PR-R 9:19 6); PR-R 2 9:19 7); PR-R 11:03 2); PR-R 2 11:03 3); PR-R 13:16 20); PR-R 1 13:16 21); PR-R 15:01 8); PR-R 2 15:01 22); PR-R 1 15:44 10); PR-R 17:22 6); PR-R 1 17:22 7); PR-R 18:12 23); PR-R 2 18:12 24); PR-R 1 18:31 10); PR-R 20:36 6); PR-R 2 20:36 7)

objaśnienia skrótów / abbreviations
1) kursuje 11-22 XII ①-⑤; 2 I-8 III ①-⑤;
2) kursuje 2 I-9 III ①-⑥ ∅ 6 I;
3) kursuje 11-23 XII ①-⑥; 27-30 XII;
4) kursuje 6 I-9 III ⑥⑦;
5) kursuje 10-24 XII ⑥⑦; 25-26 XII; 30 XII-1 I;
6) kursuje 2 I-9 III;
7) kursuje 10 XII-1 I;
8) kursuje 2 I-8 III ①-⑤⑦;
9) kursuje 10-31 XII ①-⑤⑦ ∅ 25-26 XII;
10) kursuje 20-22 XII; 1 I;
11) kursuje 2 I-8 III ①-⑤;
12) kursuje 11-22 XII ①-⑤; 27-29 XII;
13) kursuje 8 I-9 III;
14) kursuje 1-7 I;
15) kursuje 10-30 XII ∅ 24-25 XII;
16) kursuje 5 I-8 III ⑤;
17) kursuje 15-29 XII ⑤;
18) kursuje 2 I-9 III ①-⑥;
19) kursuje 11 XII-1 I ①-⑥;
20) kursuje 2 I-9 III ∅ 6 I;
21) kursuje 10-24 XII; 27-31 XII;
22) kursuje 10-29 XII ∅ 16 XII, 23-26 XII;
23) kursuje 7 I-3 III ⑦;
24) kursuje 10 XII; 17 XII; 1 I;
∅ oprócz / except / окрім
① w poniedziałki / Mondays / по понеділках
⑤ w piątki / Fridays / по п'ятницях
⑥ w soboty / Saturdays / по суботах
⑦ w niedziele / Sundays / по неділях

Numery alarmowe

Policja	- 997, 112
Policja Nowogard	- 91 57 92 316
Straż pożarna	- 998
Straż Pożarna Nowogard	- 91 39 20 118
Pogotowie ratunkowe	- 999
Stacja Pogotowia Ratunkowego w Nowogardzie	- 91 43 26 103
Pogotowie gazowe	- 992
Pogotowie energetyczne	- 991
Pogotowie wodn.-kanal. (PUWiS)	- 91 392 07 11; 994
Nocna i Świąteczna Opieka Zdrowotna	- 91 39 78 430; 609 361 999; 665 283 928

Przychodnie - poradnie

Szpital - centrala	- 91 392 13 56
Praxis - SZOZ	- 91 392 07 87
Praxis - Centrum okulistyczno-optyczne	- 91 39 27 272
POZ Przychodnia przyszpitalna	- 91 392 18 00; 91 392 18 06
Medyk	- 91 392 29 21
PRAXIS 2 - M. Drobińska	- 91 392 59 43
NZOZ "Sanus"	- 91 392 69 60
NZOZ "Pro-med"	- 91 392 67 40
NZOZ "Leks"	- 91 392 25 25
	- 91 392 68 25
NZOZ "Baby-med"	- 91 885 44 25
Mardent - gabinety lekarskie	- 91 392 26 33

Rozkład jazdy komunikacji miejskiej

OS. BEMA – UL. KOŚCIUSZKI 36 - UL. RADOSŁAWA

LP	Dworce i przystanki	TAM	TAM	TAM	TAM	TAM	TAM	TAM	TAM	TAM	TAM	TAM
		E, F	E, F	E, F	E, F	E, F	E, F	E, F	E, F	D	D	D
1	**Osiedle Bema**	5:30	6:05	7:00	8:05	11:15	12:20	13:30	14:55	15:55	16:55	17:45
2	ul. Bema 1	5:31	6:07	7:02	8:07	11:17	12:22	13:32	14:57	15:57	16:57	17:47
3	ul. Armii Krajowej 17	5:33	6:09	7:04	8:09	11:19	12:24	13:34	14:59	15:59	16:59	17:49
4	ul. Kościuszki 36	5:34	6:11	7:06	8:11	11:21	12:26	13:36	15:01	16:01	17:01	17:51
5	ul. Romualda Traugutta	5:36	6:12	7:07	8:12	11:22	12:27	13:37	15:02	16:02	17:02	17:52
6	ul. Wojska Polskiego 4	5:37	6:13	7:08	8:13	11:23	12:28	13:38	15:03	16:03	17:03	17:53
7	ul. Kościelna	5:38	6:14	7:09	8:14	11:24	12:29	13:39	15:04	16:04	17:04	17:54
8	**Dworzec PKS**	5:40	6:17	7:12	8:17	11:27	12:32	13:42	15:07	16:07	17:07	17:57
9	ul. 3 Maja	<	<	7:14	8:19	<	12:34	<	<	16:09	<	<
10	ul. Bankowa	5:41	6:18	7:16	8:21	11:28	12:36	13:43	15:08	16:11	17:08	17:58
11	ul. 15 Lutego	5:42	6:20	7:18	8:23	11:30	12:38	13:45	15:10	16:13	17:10	18:00
12	ul. Żeromskiego SP2	5:43	6:21	7:19	8:24	11:31	12:39	13:46	15:11	16:14	17:11	18:01
13	ul. Poniatowskiego	<	6:23	<	<	<	12:41	13:48	15:13	16:16	17:13	<
14	ul. Żeromskiego	5:44	6:24	7:20	8:25	11:32	12:42	13:49	15:14	16:17	17:14	18:02
15	ul. Boh. Warszawy „Szkoła"	5:45	6:25	7:21	8:26	11:33	12:43	13:50	15:15	16:18	17:15	18:03
16	ul. Boh. Warszawy „POM"	5:46	6:26	7:22	8:27	11:34	12:44	13:51	15:16	16:19	17:16	18:04
17	**ul. Radosława**	5:47	6:27	7:23	8:28	11:35	12:45	13:52	15:17	16:20	17:17	18:05

UL. RADOSŁAWA – UL. KOŚCIUSZKI 36 – OS. BEMA

LP	Dworce i przystanki	POW	POW	POW	POW	POW	POW	POW	POW	POW	POW	POW
		E, F	E, F	E, F	E, F	E, F	E, F	E, F	E, F	D	D	D
1	**ul. Radosława**	5:47	6:30	7:27	8:33	11:50	12:50	14:30	15:25	16:25	17:25	18:05
2	ul.Boh.Warszawy „GS"	5:48	6:31	7:28	8:34	11:51	12:51	14:31	15:26	16:26	17:26	18:06
3	ul.Boh.Warszawy „ZS ORLIK"	<	<	7:30	8:36	<	12:53	<	<	<	<	<
4	ul. Boh. Warszawy 7	5:50	6:33	7:32	8:38	11:53	12:55	14:33	15:28	16:28	17:28	18:08
5	ul. Poniatowskiego	<	6:36	7:35	8:41	11:56	12:58	<	15:31	16:31	17:31	<
6	ul. 700 Lecia	5:51	6:38	7:37	8:43	11:58	13:00	14:34	15:33	16:33	17:33	18:09
7	ul. 5-go Marca	5:53	6:40	7:39	8:45	12:00	13:02	14:36	15:35	16:35	17:35	18:11
8	ul. Kościuszki 36	5:55	6:42	7:41	8:47	12:02	13:04	14:38	15:37	16:37	17:37	18:13
9	ul. Romualda Traugutta	5:56	6:43	7:42	8:48	12:03	13:05	14:39	15:38	16:38	17:38	18:14
10	ul. Wojska Polskiego 4	5:57	6:44	7:43	8:49	12:04	13:06	14:40	15:39	16:39	17:39	18:15
11	ul. Armii Krajowej 46	5:58	6:45	7:44	8:50	12:05	13:07	14:41	15:40	16:40	17:40	18:16
12	ul. Armii Krajowej 29	5:59	6:46	7:45	8:51	12:06	13:08	14:42	15:41	16:41	17:41	18:17
13	ul. Bema 9	6:00	6:47	7:46	8:52	12:07	13:09	14:43	15:42	16:42	17:42	18:18
14	**Osiedle Bema**	6:02	6:49	7:48	8:54	12:09	13:11	14:45	15:44	16:44	17:44	18:20

OS. BEMA - UL. KOŚCIUSZKI 36 - DWORZEC PKS

LP	Dworce i przystanki	TAM
		E, F
1	**Osiedle Bema**	8:59
2	ul. Bema 1	9:00
3	ul. Armii Krajowej 17	9:02
4	ul. Kościuszki 36	9:03
5	ul. Romualda Traugu	9:05
6	ul. Wojska Polskiego	9:06
7	ul. Kościelna	9:07
8	**Dworzec PKS**	9:09

DWORZEC PKS - UL. WOJ. POLSKIEGO 4 - OS. BEMA

LP	Dworce i przystanki	TAM
		E, F
1	**Dworzec PKS**	10:50
2	ul. 3 Maja	10:52
3	ul. Bankowa	10:54
4	ul. 5-go Marca	10:56
5	ul. Kościuszki 36	10:58
6	ul. Romualda Traugutta	10:59
7	ul. Wojska Polskiego 4	11:00
8	ul. Armii Krajowej 46	11:01
9	ul. Armii Krajowej 29	11:02
10	ul. Bema 9	11:03
11	**Osiedle Bema**	11:05

OBJAŚNIENIA:

D - kursuje od poniedziałku do piątku oprócz świąt
E - kursuje od poniedziałku do soboty oprócz świąt
F - kursuje dnia 1 listopada i 24 grudnia
< - nie zatrzymuje się

Dziennik Nowogardzki ukazuje się we wtorki i piątki na terenie gmin: Nowogard, Osina. Redakcja: Przemysław Saja *redaktor naczelny - tel. 501 294 118*, Piotr Słomski, Paweł Słomski *redaktor techniczny*
Adres redakcji: 72-200 Nowogard, ul. Boh. Warszawy 7A, Tel. 91 392 21 65, Tel. /fax 91 392 50 87; e-mail: dziennik@dzienniknowogardzki.pl. Wydawca: DJ Media sp. z o.o. *Redakcja nie odpowiada za treść reklam i ogłoszeń, zastrzega sobie prawo adiustacji tekstów.*

eprasa.pl acc529a022

Burmistrz Nowogardu
zaprasza do składania ofert
na stanowisko

Kierownika
w Wydziale Gospodarki Komunalnej, Mieszkaniowej i Ochrony Środowiska

Osoba zatrudniona na wyżej wymienionym stanowisku będzie odpowiedzialna za:
- Nadzorowanie i prowadzenie spraw związanych z: zarządzaniem i utrzymaniem dróg,oświetleniem ulic i skwerów,
- komunikacją miejską, zaopatrzeniem w wodę i odbiorem ścieków, utrzymaniem zieleni.
- Zapewnienie prawidłowego i terminowego realizowania spraw podległych wydziałowi.
- Wykonywanie kontroli podmiotów zewnętrznych świadczących usługi na rzecz gminy.

Od osoby na wyżej wymienionym stanowisku oczekujemy:
- Umiejętności dobrej organizacji pracy.
- Komunikatywności i umiejętności współpracy w zespole.
- Dyspozycyjności, sumienności, zaangażowania.

Dodatkowych informacji o naborze udziela Pani Katarzyna Kotkiewicz, tel. 913926204, e-mail: kadry@nowogard.pl, pokój 201.

Wszystkich zainteresowanych zapraszamy do zapoznania się ze szczegółami ogłoszenia na stronie **www.bip.nowogard.pl** w zakładce „wolne stanowiska".

Dokumenty należy składać w Biurze Interesanta do **05 marzec 2024 roku**, w zamkniętych opatrzonych imieniem i nazwiskiem kopertach z dopiskiem *„Kierownik GKMiOŚ"*

Burmistrz Nowogardu
zaprasza do składania ofert
na stanowisko

Redaktor

Osoba zatrudniona na wyżej wymienionym stanowisku będzie odpowiedzialna za:
- Tworzenie artykułów informacyjnych;
- Dbałość i poprawność merytoryczną oraz prezentowanie artykułów w ciekawy i profesjonalny sposób;
- Uczestnictwo w wydarzeniach na terenie Gminy Nowogard;
- Dbałość o dobry wizerunek Gminy.
- Od osób dołączających do naszego zespołu oczekujemy:
- Pełnego zaangażowania w pracę;
- Odpowiedzialności;
- Kreatywności i rzetelności w realizacji materiałów;
- Wysokiej kultury osobistej;
- Łatwości w formułowaniu myśli;
- Mile widziane doświadczenie w pracy jako redaktor- staż, praktyki.

Kandydatom oferujemy:
- ciekawą pracę;
- atrakcyjne wynagrodzenie;
- zatrudnienie w oparciu o umowę o pracę.

Jeśli szukasz stabilnej pracy zadzwoń tel. 91 3926204

Dodatkowych informacji o naborze udziela Katarzyna Kotkiewicz, tel. 913926204, e-mail: kadry@nowogard.pl, pokój 201.

Wszystkich zainteresowanych zapraszamy do zapoznania się ze szczegółami ogłoszenia na stronie www.bip.nowogard.pl w zakładce „wolne stanowiska" Dokumenty należy składać w Biurze Obsługi Interesanta do **05 marca 2024 roku**, w zamkniętych, opatrzonych imieniem i nazwiskiem kopertach z dopiskiem: *„Nabór na stanowisko Redaktor"*

REKLAMA

KOMINKI SOŁOWIEJ
ul. Boh. Warszawy 103a • NOWOGARD
SPRZEDAŻ I MONTAŻ KOMINKÓW ORAZ PIECY
FIRM: Kratki.pl, DEFRO, UNICO, SPARTHERM
spełniających normy Ekoprojekt BImSchV2
Nadają się do domów z rekuperacją
Wkłady kominowe, kominy zewnętrzne dwupłaszczowe

Kontakt: e-mail: kominkisolowiej@idsl.pl
Tel. 507 967 205
Zapraszamy od pn-pt. 9-17, sob 9-13

REKLAMA
karolinasb@djmedia.pl
Tel. 506 638 789

KURS - pracownik ochrony osób i mienia (kwalifikowany)
Zaczynamy od 1 marca w Nowogardzie!
Tel. 608 342 030 lub 781 060 228
Z tym ogłoszeniem 100 zł zniżki!

eprasa.pl acc529a022