super tydzień krasnostawski

ISSN 1642-8129
INDEKS 368261

Nr 50 (1149)

PONIEDZIAŁEK–NIEDZIELA • 11 - 17 grudnia 2023 r. • Cena 4,80 zł (w tym 5% VAT)

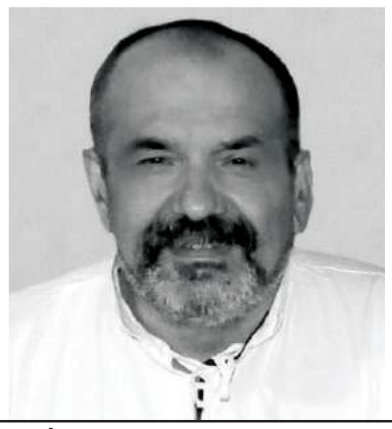

4 OSTATNIE POŻEGNANIE PASJONATA HISTORII

PRZESTĘPCA Z POWIATU KRASNOSTAWSKIEGO UKRYWAŁ SIĘ AŻ 17 LAT

ZDRADZIŁ GO WYSTAJĄCY ZZA LODÓWKI BRZUCH...

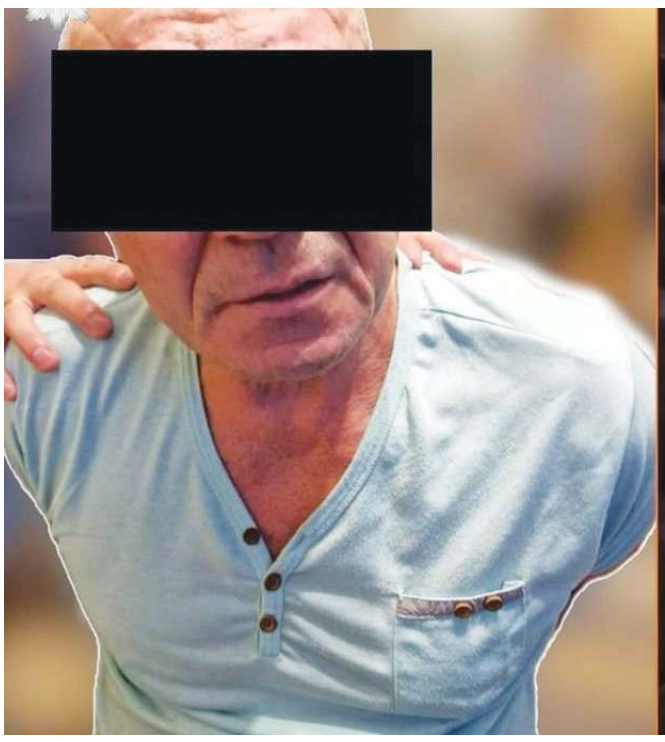

2

AUDI STANĘŁO W OGNIU

5

PÓŁ WIEKU RAZEM

6

41-LATEK URATOWANY PRZED ZAMARZNIĘCIEM

Dzielnicowi z Posterunku Policji w Żółkiewce przybyli w ostatnim momencie. Mężczyzna wykazywał już pierwsze objawy wychłodzenia organizmu...

5

8

JABŁKA BRACI PALUS

NA LISCIE PRODUKTÓW TRADYCYJNYCH

SAMORZĄDOWCY REALIZUJĄ INWESTYCJE, FAWORYZUJĄC NIEKTÓRYCH MIESZKAŃCÓW?

4

eprasa.pl accca42cf8

Masz problem? Zadzwoń!
tel. 82 565 27 05, 565 44 30 POMOŻEMY!

CHEŁM Niski wyrok za pobicie 46-letniego chełmianina na ul. Lwowskiej przy Cegiełce

Powrót do domu z tragicznym finałem

Trzej młodzi mężczyźni, którzy – jak ustalili śledczy – brali udział w pobiciu, do którego doszło w nocy z 30 na 31 lipca 2021 r. przy ul. Lwowskiej, usłyszeli pierwszy, jeszcze nieprawomocny, wyrok. Jeden z nich ma spędzić za kratkami półtora roku, dwaj pozostali dostali karę pozbawienie wolności w zawieszeniu.

fot. KWP w Lublinie

Oskarżeni od początku przekonywali śledczych, że pobicie mężczyzny z tak tragicznym skutkiem nie było ich zamiarem, ale niestety ciążyły na nich bardzo poważne zarzuty.

Kilka dni temu w Sądzie Okręgowym w Lublinie zapadł pierwszy, jeszcze nieprawomocny wyrok w tej sprawie. 21-latek za udział w pobiciu i nieumyślne spowodowanie śmierci usłyszał wyrok półtora roku pozbawienia wolności, 22-latek i 20-latek za udział w tym pobiciu skazani zostali na rok pozbawienia wolności, ale w zawieszeniu na 5 lat i po 9000 zł grzywny. Wszyscy trzej mają też zapłacić solidarnie po 5 tys zł. zadośćuczynienia.

Przypominamy, że do zdarzenia doszło nocą z 30 na 31 lipca 2021 r. w centrum Chełma, przy ul. Lwowskiej, niedaleko Cegiełki.

46-letni mężczyzna po północy wraz z żoną wracał do domu z knajpy. Po kilku godzinach z poważnymi obrażeniami ciała karetką pogotowia trafił do szpitala, gdzie po kilku dniach zmarł. Śledczy ustalali, co stało się tej nocy. Żona denata zeznała, że zostali brutalnie pobici i tym tropem poszli mundurowi.

Policja w tej sprawie zatrzymała trzy podejrzane osoby. Dwaj starsi namierzeni zostali w miejscu zamieszkania. Młodszy wpadł na terenie województwa małopolskiego.

Podejrzani tylko częściowo przyznali się do zarzucanych im czynów. Byli na miejscu zdarzenia, przedstawiali jednak swoją wersję zdarzeń. Przekonywali, że pobicie mężczyzny z tak tragicznym skutkiem nie było ich zamiarem.

Z ich zeznań wynika, że jadąc autem, zobaczyli leżące na trawie dwie osoby. Zatrzymali się, by sprawdzić, co się stało. Jeden z nich opowiadał, że najpierw pomagali im wstać, ale mężczyzna był agresywny i rzucił się z pięściami. Kobieta natomiast - według podejrzanych - zaczęła wykrzykiwać wulgarne słowa. Doszło do szarpaniny. Jeden z oskarżonych uniknął uderzenia, złapał 46-latka za głowę i powalił go na ziemię. Potem kopali go po całym ciele. Śledczym tłumaczyli, że poszkodowany mógł podczas upadku uderzyć głową o ziemię, stąd poważne obrażenia. Do pobicia ze skutkiem śmiertelnym się nie przyznali.

W toku śledztwa pojawił się świadek - kobieta, która widziała zdarzenia z okna. Zaznała, że widziała leżącego na ziemi mężczyznę, nad nim stała kobieta i krzyczała, by wstawał. Nagle pojawiły się trzy osoby. Wyglądało to na początku tak, jakby chciały im pomóc. Podobno pijany mężczyzna machał rękami, a kobieta krzyczała. Z okna widziała, jak jeden z podejrzanych (21-latek, który usłyszał wyższy wyrok) w pewnym momencie kopnął poszkodowanego w kratkę piersiową, a tamten upadł na plecy i już się nie podniósł. Potem podejrzani uciekli, nadjechał jakiś mężczyzna i zadzwonił po pomoc.

46-latek z poważnymi obrażeniami trafił do szpitala. Miał krwiaka podtwardówkowego, stłuczoną tkankę mózgową, obrzęk mózgu, złamane kości podstawy czaszki, połamane żebra. Zmarł 9 sierpnia 2021 r., wcześniej miał operację mózgu. Do zgonu doszło z powodu ciężkich obrażeń układu nerwowego.

Sąd zastosował wobec podejrzanych środek zapobiegawczy w postaci tymczasowego aresztowania na okres trzech miesięcy. Areszty zostały przedłużone warunkowo. Po wpłaceniu poręczeń podejrzani wyszli na wolność.

Zgodnie z przepisami kodeksu karnego pobicie, którego następstwem jest śmierć człowieka, zagrożone jest karą pozbawienia wolności do lat 10. „Pokuta" dla młodych mężczyzn wydaje się niska. Prokuratura czeka na uzasadnienie tego wyroku. Niewykluczone, że będzie go zaskarżać. **(apm)**

Przestępca z powiatu krasnostawskiego ukrywał się aż 17 lat

Zdradził go wystający zza lodówki brzuch…

Ścigany był 4 listami gończymi. W końcu poszukiwacze z KWP w Lublinie zatrzymali go w Łodzi. 63-latek próbował jeszcze w ostatniej chwili ukryć się przed funkcjonariuszami w kuchni, jednak zdradził go wystający zza lodówki brzuch. W więzieniu posiedzi teraz 10 lat. Poszukiwany był m.in. za rozboje, kradzież z włamaniem i oszustwo.

Funkcjonariusze z Wydziału Poszukiwań i Identyfikacji Osób Komendy Wojewódzkiej Policji w Lublinie przy wsparciu kryminalnych z KPP w Krasnymstawie ustalili, że poszukiwany 4 listami gończymi 63-latek przebywa obecnie w Łodzi.

- Mężczyzna ukrywał się przed wymiarem sprawiedliwości od 17 lat, między innymi poza granicami kraju. Na początku tygodnia poszukiwacze z KWP w Lublinie wspólnie z funkcjonariuszami z Łodzi zatrzymali 63-latka na terenie tego miasta. Był zaskoczony wizytą policjantów. Próbował jeszcze w ostatniej chwili ukryć się przed nimi w kuchni, jednak zdradził go wystający zza lodówki brzuch – mówi podkomisarz **Kamil Karbowniczek** z KWP w Lublinie.

fot. KWP w Lublinie

Jak informuje policja, 63-latek poszukiwany był od 2006 roku m.in. za dwa rozboje, kradzież z włamaniem i oszustwo. Okazało się, że ma do odsiadki łącznie blisko 10 lat pozbawienia wolności. Listy gończe wystawił za nim Sąd Rejonowy w Krasnymstawie.

We wtorek (5 grudnia) 63-latek pochodzący z powiatu krasnostawskiego trafił do aresztu śledczego w celu odbycia orzeczonej kary pozbawienia wolności. **(apm)**

Policja przypomina, że wszelkie informacje na temat osób poszukiwanych, sprawców przestępstw i ukrywających się przed polskim wymiarem sprawiedliwości, można przekazywać bezpośrednio policjantom z Wydziału Poszukiwań i Identyfikacji Osób Komendy Wojewódzkiej Policji w Lublinie pod tel. 798 003 676.

Wszystkie ręce na pokład! Czas ulepić pierogi

GM. KAMIEŃ Na wspólne lepienie ulubionych świątecznych przysmaków zaprasza Stowarzyszenie Kobiet Gminy Kamień. Będzie można spędzić pożytecznie czas, przygotować posiłek dla najbliższych, ale też pomóc.

W jaki sposób? Lepiąc tradycyjne, świąteczne pierogi dla wszystkich, którzy tego potrzebują. Przed świętami, ale nie tylko, warto rozejrzeć się wokół siebie i spróbować dostrzec potrzeby tych, którzy nie mogą spędzić świąt tak, jak by tego chcieli.

- Pierogi ulepimy już po raz czwarty. Mile widziany jest absolutnie każdy, kto ma ochotę zanieść do swoich sąsiadów, a nierzadko osób potrzebujących, odrobinę rodzinnego, świątecznego ciepła. Przyda się każda para rąk. Potrzebnych produktów z pewnością nie zabraknie – mówi **Grażyna Szykuła** ze stowarzyszenia.

Tak akcja przebiegała w ubiegłym roku

źródło: Stowarzyszenie Kobiet Gminy Kamień

Wytężona praca w przemiłej atmosferze rozpocznie się już 16 grudnia o godzinie 9 w świetlicy wiejskiej w Strachosławiu.

Co roku udaje się bić kolejne rekordy w ilości przygotowanych pierogów. W ubiegłym np. członkinie stowarzyszenia ukisiły samodzielnie całą beczkę kapusty, ok. 80 kg.

- Gotowej kapusty kiszonej otrzymaliśmy ok. 50 kg. Nieco dokupiłyśmy tuż przez lepieniem, co dało w sumie 80 kg kiszonej kapusty. Mąki zużyłyśmy ok. 70 kg. Warto wspomnieć również o tym, że suszone grzyby, bez których nie można mówić o prawdziwym farszu do wigilijnych pierogów, również zostały samodzielnie zebrane i wysuszone - mówiła tuż po ubiegłorocznej akcji Szykuła.

By działania kobiet mogły przynieść oczekiwane efekty i w tym roku odpowiednio przygotowały się do lepienia świątecznych pierogów. **RC**

Podczas policyjnego pościgu uderzył w tira

GM. DOROHUSK Na dwa lata więzienia został skazany 27-letni obywatel Ukrainy, który w Brzeźnie podczas policyjnego pościgu rozpędzonym autem uderzył w lawetę tira czekającego przed granicznym szlabanem. Okazało się, że uciekinier był pijany.

Nieprawomocny jeszcze wyrok zapadł kilka dni temu dopiero po ponad trzech latach. Mężczyzna ma też zakaz prowadzenia pojazdów przez 5 lat i nakaz zapłaty 5 tys. zł poszkodowanemu.

Do zdarzenia doszło w nocy z 8 na 9 sierpnia 2020 r. w Brzeźnie w gminie Dorohusk. Gdy mazda nie zatrzymała się do kontroli drogowej, policjanci z komisariatu w Dorohusku podjęli za nią pościg.

- Kierujący uciekał przez kilkanaście kilometrów, zmieniając przy tym kierunek jazdy. W pewnej chwili uderzył w stojący w kolejce do granicy samochód ciężarowy. Powstałe uszkodzenia w pojeździe uniemożliwiły mu dalszą ucieczkę – mówiła zaraz po zdarzeniu **Ewa Czyż**, rzeczniczka prasowa KMP w Chełmie.

Policjanci zatrzymali siedzącego za kierownicą 27-letniego obywatela Ukrainy. Badanie stanu trzeźwości wykazało, że miał ponad 2 promile alkoholu w organizmie. Jadący z nim 20-letni pasażer z obrażeniami ciała został przewieziony do szpitala. **(apm)**

super tydzień chełmski

Stosujemy Kodeks Dobrych Praktyk Wydawców Prasy

Ukazuje się na terenie powiatów: chełmskiego, krasnostawskiego i włodawskiego

Redaguje zespół:
Piotr Pyrkosz (redaktor naczelny / dyrektor do spraw wydawniczych)
Agnieszka Pastuszak–Maksim (z–ca redaktora naczelnego)
Krystyna Szeremeta (korekta), Marcin Petruk, Rafał Czyżyk, Tomasz Kliszcz, Anna Wietrak, Tomasz Demczuk

Grafika i DTP:
Mateusz Gendek, Wojciech Kopczyński

Sekretariat:
Anna Wyczyńska

Biuro Reklam i Ogłoszeń:
Joanna Derkacz (kierownik), Renata Kasprzak, Karolina Starzyńska, Edyta Kusiak, Krzysztof Kwiatek

Redakcja/Biuro Reklam i Ogłoszeń:
22–100 Chełm, ul. Lubelska 31
tel./fax 82 565 27 05,
e–mail:
redakcja@supertydzien.pl
reklama@supertydzien.pl

Kolportaż:
PressTrans
tel. 604 494 479

Druk:
Seregni Printing Group Sp. z o.o.
ul. Matuszewska 14 hala B3.
03-876 Warszawa

Wydawca: Grupa Wydawnicza SŁOWO Sp. z o.o. 02-672 Warszawa, ul. Domaniewska 17/19/133

Redakcja nie odpowiada za treść reklam i ogłoszeń

eprasa.pl accca42cf8

REGION Kierowca i pasażer z powiatu włodawskiego nie żyją

Wpadli subaru do zbiornika wodnego

Do tragicznego wypadku doszło w środę, 6 grudnia, przed południem w powiecie parczewskim. Osobowe subaru, jadąc przez las, wpadło do zbiornika wodnego. Niestety, kierowca i pasażer auta zginęli na miejscu. To mieszkańcy powiatu włodawskiego.

fot. KP PSP w Parczewie

Do tragicznego w skutkach wypadku doszło około godz. 11:00 w miejscowości Libiszów w gminie Sosnowica w powiecie parczewskim.

– Ze wstępnych ustaleń policjantów parczewskiej komendy wynika, że kierujący subaru, jadąc przez teren leśny drogą gruntową, nagle stracił panowanie nad pojazdem, dachował, a następnie wjechał do zbiornika wodnego – informuje komisarz **Anna Kamola** z Komendy Wojewódzkiej Policji w Lublinie.

Jak dowiedzieliśmy się w Komendzie Powiatowej Państwowej Straży Pożarnej w Parczewie, w chwili przyjazdu na miejsce pierwszych zastępów strażaków samochód leżał na dachu i był w dużej części zanurzony w wodzie.

Działania zastępów polegały na zabezpieczeniu auta i przeszukaniu terenu wokół miejsca zdarzenia. Szukano też osób poszkodowanych. Odnaleziono dwóch mężczyzn wewnątrz pojazdu, których ewakuowano na zewnątrz i przystąpiono do resuscytacji krążeniowo-oddechowej, a następnie przekazano zespołom ratownictwa medycznego.

Następnie strażacy wydobyli samochód z wody za pomocą specjalistycznego sprzętu.

Ponieważ poszkodowani byli w stanie hipotermii, zadecydowano o tym, by przetransportować ich do szpitala. Niestety życia dwóch mieszkańców powiatu włodawskiego w wieku 63 i 68 lat, nie udało się uratować.

Policjanci na miejscu zdarzenia pracowali pod nadzorem prokuratora. Przyczyny i okoliczności tego tragicznego wypadku wyjaśni prowadzone postępowanie. **(apm)**

Para z piekła rodem zostanie osądzona za skatowanie człowieka

CHEŁM On zdjął spodnie z ofiary, by zabrać je do prania, ona ścierała krew. Zwinęli poplamiony dywan i zostawili pobitego mężczyznę bez pomocy...

Jest już akt oskarżenia w sprawie pobicia ze skutkiem śmiertelnym 65-latka z ul. Śląskiej. 48-letnia kobieta oraz jej znajomy 34-latek niebawem staną przed sądem. Grozi im do 10 lat więzienia.

65-latek zmarł we własnym mieszkaniu 24 kwietnia prawdopodobnie między godziną 9.30 a 13.30. Ślady na ciele wskazywały, że do śmierci mogły przyczynić się inne osoby. Tym tropem poszli mundurowi...

fot. KMP w Chełmie

O śmierci mężczyzny zawiadomiła policję 48-letnia kobieta, która z denatem od kilku dni pomieszkiwała. Nie miała dachu nad głową, a on był sam i ją przygarnął do siebie, by pomagała mu w domowych czynnościach. Zeznała, że gdy go znalazła, już nie żył. Zadzwoniła też do syna zmarłego mężczyzny, by przekazać mu tę smutną wiadomość.

Jak ustalili jednak później śledczy, sama brała udział w pobiciu 65-latka. W nocy z 23 na 24 kwietnia była w jego mieszkaniu razem z 34-letnim mężczyzną, z którym się spotykała. Pili alkohol. W pewnym momencie doszło pomiędzy nimi do kłótni. 48-latka zarzuciła gospodarzowi, że ją dotykał w miejsca intymne. Zaczęła go bić, potem do akcji przyłączył się zazdrosny o nią 34-latek. Tłukł go po głowie i tułowiu. Gdy zaatakowany mężczyzna stracił przytomność, zaciągnęli go zakrwawionego do pokoju i zaczęli zacierać ślady. On zdjął mu spodnie, by je uprać, ona ścierała plamy krwi. Potem zwinęła zabrudzony dywan...

Przed śledczymi nie zdradziła, co stało się tej nocy, ale podczas przesłuchania gubiła się w zeznaniach. Na dodatek mundurowi znaleźli ślady krwi na nodze stołu, a zwinięty dywan leżał pod firanką. Na nim też były brunatne plamy. Sekcja zwłok natomiast wykazała, że 65-latek nie zmarł śmiercią naturalną, ale był czymś uderzany, m.in. w głowę.

Kobieta przyznała się tylko do tego, że walnęła ofiarę otwartą dłonią. 34-latek uderzył go pięścią, ale zapewniał, że jak wychodził, starszy mężczyzna na pewno żył, bo chrapał...

Oboje usłyszeli zarzut pobicia ze skutkiem śmiertelnym, za co grozi im do 10 lat pozbawienia wolności. **(apm)**

Sam wydał na siebie wyrok

fot. KMP w Chełmie

GM. RUDA-HUTA Prokuratura umorzyła śledztwo w sprawie tragicznego wypadku w Karolinowie, do którego doszło 9 września na drodze wojewódzkiej. Okazało się, że 63-letni kierowca sam był odpowiedzialny za spowodowanie niebezpieczeństwa na drodze.

Około godz. 14 służby ratunkowe otrzymały informację o zdarzeniu drogowym na terenie gminy Ruda-Huta.

- Kierujący skodą octavią 63-latek z gminy Ruda-Huta wjechał do rowu i uderzył w drzewo. W stanie nieprzytomnym został zabrany na szpitalny oddział ratunkowy w Chełmie. Niestety, tam zmarł – informowała zaraz po zdarzeniu kom. **Ewa Czyż**, oficer prasowa Komendy Miejskiej Policji w Chełmie.

Okazało się, że świadek tego wypadku wdział, jak auto jechało, wjeżdżając na pobocza, aż w końcu uderzyło w przydrożne drzewo. Kierowcy nie udało się uratować. Jak wynika z sekcji zwłok, podczas zdarzenia mógł mieć w organizmie ponad 3 promile alkoholu i dlatego stracił kontrolę nad pojazdem.

Z powodu śmierci sprawcy zdarzenia, śledztwo umorzono. **(apm)**

PROMOCJA ZIMOWA
Paweł Zatorski
Plus dla domu
Okna, drzwi wew. i zew.
Bramy garażowe
Rolety, Parapety
Przy zakupie okien do domu jednorodzinnego niewidoczne zawiasy gratis!

22-100 Chełm
ul. Hrubieszowska 38
tel./fax 82 564 25 07
tel. 513 092 478
e-mail: plusdladomu@o2.pl
www.okna-chelm.pl
6971

Kurczęta odchowane
Kurki Kogutki Brojlery
Ferma drobiu Łowcza - Zembrzycki Gabriel
Tel. 604 283 232
Od marca 2024 roku przy zamówieniu powyżej 50 sztuk transport gratis + 20 kg paszy!
7826

GROSZEK BOGDANKA
WYPRZEDAŻ
PPHU SZYMAŃSKI
CHEŁM, UL. KOLEJOWA 45 A
510 67 13 14
7897

SKŁAD WĘGLA „BARTEX" REJOWIEC
WĘGIEL LUZEM I WORKOWANY
EKOGROSZEK .... 1550 zł
ORZECH ..... 1680 zł
KOSTKA II ..... 1750 zł
WĘGIEL PRZESIEWANY PRZED ZAŁADUNKIEM
TEL. 82/56-88-695
7799

ECO HARPOON®
Recycling Sp. z o.o.
BEZPŁATNY ODBIÓR DUŻYCH ELEKTROŚMIECI
chłodziarki
pralki
zmywarki
kuchenki
telewizory
itd.
Masz pytanie? Zadzwoń
tel. 728 44 33 27

odbierając duże sprzęty, zabieramy również drobne AGD, baterie
ul. Cementowa 20
Rejowiec Fabryczny
www.ecoharpoon.pl
7114

eprasa.pl accca42cf8

GMINA KRASNYSTAW Wójt odpowiada na zarzuty Czytelnika...

Samorządowcy realizują inwestycje, faworyzując niektórych mieszkańców?

Jeden naszych Czytelników zastanawia się nad zasadnością budowy kanalizacji w miejscowości Krupiec. W liście, który przysłał do redakcji, sugeruje, że wpływ na decyzję władz, dotyczącą tej inwestycji, miał fakt, że buduje się tam syn bogatego rolnika. Wójt gminy Edyta Gajowiak-Powroźnik twierdzi, że zarzuty są bezpodstawne.

Obraz autorstwa fabrikasimf na Freepik

„Proszę zapytać panią wójt gminy Krasnystaw o zasadność budowania kanalizacji w miejscowości Krupiec, naprzeciwko Elewatorów. Zdarto tam nawierzchnię z trudem wybudowaną kilka lat temu. A teraz buduje się kanalizację, gdzie na około 20 domów podłączy się do kanalizacji ze 3 nieruchomości. Czy wpływ na decyzję miał fakt, że buduje się tam syn bogatego rolnika?! Przecież kiedyś gmina nie miała pieniędzy na przyłącze wodne, a teraz inwestycja jest bezzasadna" – pisze Czytelnik.

Wójt gminy Krasnystaw **Edyta Gajowiak-Powroźnik** twierdzi, że zarzuty są bezpodstawne na wielu płaszczyznach. Przede wszystkim dlatego, że wspomniane zadanie jest częścią większego projektu, który obejmuje część wodociągową m.in. modernizację ujęć wody w Niemienicach i Stężycy Łęczyńskiej, jak również część związaną z gospodarką ściekową. Realizuje go Gminne Przedsiębiorstwo Gospodarki Komunalnej z siedzibą w Zakręciu.

– W tym zakresie inwestycja polega na rozbudowie istniejącej kanalizacji i jest kolejnym etapem budowy infrastruktury ściekowej w miejscowości Krupiec. Jest to duże zadanie wodno-kanalizacyjne, finansowane ze środków unijnych, a dokładniej z Programu Rozwoju Obszarów Wiejskich na lata 2014-2020. W ostatnich latach nasza spółka GPGK wybudowała oczyszczalnię ścieków przy osiedlu Chaber w Krupcu. Inwestycja ta jest prospołeczna i proekologiczna, co uzasadnia jej kontynuację. Co więcej, sami mieszkańcy pytali nas o możliwość przyłączenia się do tej oczyszczalni. Spółka, ubiegając się o kolejne środki z UE, uwzględniła te wnioski, wpisując minimalny zakres zgłoszeń – mówi nam „szefowa" gminy.

Ostatecznie wniosek otrzymał dofinansowanie i spółka przystąpiła do realizacji tej inwestycji, również w zakresie kanalizacji sanitarnej. Dokumentacja projektu przewiduje wykonanie 31 przykanalików do nieruchomości, co pozwoli mieszkańcom w każdym momencie podłączyć swoje budynki do sieci. Wprawdzie wójt potwierdziła wspomnianą przez autora listu liczbę osób deklarujących podłączenie się do kanalizacji, jednak - jak zaznacza - nie jest to jeszcze ostateczna liczba, gdyż inwestycja nie została zakończona.

– Na chwilę obecną złożone są 3 deklaracje. Ale wiele osób nie podjęło jeszcze ostatecznej decyzji o przyłączeniu nieruchomości do kanalizacji, oczekując na kosztorys od spółki w zakresie wykonania przyłączy. Z informacji otrzymanych od władz spółki wiem, że mieszkańcy otrzymają bardzo atrakcyjną ofertę cenową, w praktyce ograniczającą się tylko do pokrycia kosztów materiałów niezbędnych do wykonania przyłącza. Uważam, że jest to ze strony spółki miły gest „mikołajkowy" – dodaje wójt.

Nie do końca zgadza się także z zarzutami dotyczącymi niegospodarności w związku z rozkopywaniem „nowo wyremontowanej" drogi. Wyjaśnia, że po pierwsze: została ona wykonana w 2016 roku, więc już jakiś czas temu. Po drugie: szeroki zakres robót ziemnych spowodował konieczność rozebrania części nawierzchni asfaltowej. Wójt zapewnia jednak, że zostanie ona w całości odtworzona do stanu sprzed inwestycji. Stanowczo też zaprzecza temu, że wspomniane zadanie było przeprowadzane z myślą o konkretnym mieszkańcu.

– Zakres inwestycji obejmuje jedynie część miejscowości o zwartej zabudowie. Co więcej, odległość od punktu, gdzie kończy się sieć kanalizacyjna, do budynku wskazanej osoby to około 100 m. Budynek ten znajduje się więc poza obszarem objętym inwestycją. Wobec tego zarzuty budowania kanalizacji i niszczenie drogi dla podpięcia tylko jednego wybranego mieszkańca są chybione, gdyż inwestycja w zakresie kanalizacji nie obejmowała nieruchomości wskazanej osoby, a skierowana została do 31 nieruchomości w zwartej zabudowie – podkreśl wójt. **TK**

Podatek rolny bez zmian, inne wzrosną

GM. SIENNICA RÓŻANA **Stawka podatku rolnego dla mieszkańców Siennicy Różanej pozostanie taka jak w mijającym roku. Wzrosną jednak pozostałe podatki. Samorządowcy tłumaczą dlaczego.**

Aby utrzymać obecną wysokość podatku za grunty rolne, Rada Gminy Siennica Różana musiała uchwalić obniżkę ceny kwintala żyta do poziomu 60 zł. To o prawie 30 zł mniej niż stawka ustalona przez GUS! Dzięki temu podatek rolny nadal będzie wynosić 150 zł za hektar przeliczeniowy.

– Razem z radnymi podjęliśmy taką decyzję z powodu trudnej sytuacji, w jakiej znajdują się obecnie polscy rolnicy. Nie chcieliśmy dokładać im kolejnych obciążeń, tym razem od strony fiskalnej. Z kolei stawki pozostałych podatków wzrosną o 12 procent. To i tak o 3 procent mniej niż poziom inflacji. Chcieliśmy uniknąć podwyżek, ale podjęcie takiej decyzji było niezbędne. Na przyszły rok mamy bowiem wytyczone ambitne plany dotyczące inwestycji. Do tego rośnie płaca minimalna, wydatki bieżące i inne koszty. W jakiś sposób musieliśmy zbilansować nasz budżet – powiedział wójt **Leszek Proskura**, tłumacząc podjęte decyzje.

Ostatecznie, po podjętych przez radnych decyzjach, stawka podatku dotycząca nieruchomości związanych z działalnością gospodarczą wzrośnie o 3 zł 9 gr, z 25 zł 74 gr za mkw. do 28 zł 83 gr. Z kolei stawka podatku od gruntów, związanych z działalnością gospodarczą, będzie wynosić 1,15 zł za mkw., co oznacza wzrost o 12 gr. Natomiast właściciele pozostałych rodzajów gruntów za metr kwadratowy zapłacą 28 gr, zamiast dotychczasowych 25 gr.

Utrzymano także decyzję o zwolnieniu z podatku od nieruchomości właścicieli budynków mieszkalnych o powierzchni użytkowej nieprzekraczającej 300 mkw. **TK**

W „jedynce" podsumowano projekt integracyjny

KRASNYSTAW **„Uczniowie bez granic" to przedsięwzięcie zrealizowane w Publicznej Szkole Podstawowej nr 1 im. Adama Mickiewicza w Krasnymstawie. Właśnie je podsumowano.**

fot. Urząd Miasta Krasnystaw

Projekt zrealizowano dzięki wsparciu Biura Wysokiego Komisarza ONZ ds. Uchodźców (UNHCR) w Lublinie i przy współpracy z Lubelską Kurator Oświaty **Teresą Misiuk**. Ogromnym zaangażowaniem wykazali się w nim członkowie samorządu uczniowskiego i rodzice uczniów z Ukrainy.

W podsumowaniu projektu, które odbyło się w środę, 6 grudnia, udział wzięli: burmistrz Krasnegostawu **Robert Kościuk** oraz **Janusz Korneluk**, wizytator chełmskiej delegatury Lubelskiego Kuratorium Oświaty w Lublinie. Z kolei dyrektora Biura Terenowego Wysokiego Komisarza ONZ ds. Uchodźców w Lublinie **Marco Procacciniego** reprezentowała **Paulina Broźniak**. W spotkaniu uczestniczyły także dzieci z Przedszkola nr 4 im. Kubusia Puchatka wraz z rodzicami.

W ramach integracji młodzieży polsko-ukraińskiej zaproszeni animatorzy przeprowadzili różnorodne gry i zabawy międzykulturowe. Z okazji mikołajek odbyły się również wspólne warsztaty artystyczne, degustacja potraw polskich i ukraińskich, która pozwoliła na poznanie tradycyjnych świątecznych smaków obu nacji. O różnorodność ukraińskich smakołyków zadbały panie **Yulia Denysenko**, **Olena Denysenko**, **Alona Oleksiv**, **Viktoria Zavhorodnia** i **Allia Strelchuk**.

Wspólnie spędzony czas okazał się fantastycznym sposobem na zintegrowanie różnych grup etnicznych, kulturowych, językowych, nawiązanie nowych znajomości i wzajemnych relacji. **TK**

INFORMACJA

Wójt Gminy Fajsławice informuje, że dnia 11 grudnia 2023 r. na tablicy ogłoszeń w siedzibie Urzędu Gminy Fajsławice oraz na stronie Biuletynu Informacji Publicznej został zamieszczony wykaz nieruchomości przeznaczonych do oddania w dzierżawę.

7820

Zmarł Lech Dziedzic, pasjonat historii i regionalista

POW. KRASNOSTAWSKI **3 grudnia, przeżywszy zaledwie 67 lat, w swoim domu rodzinnym w Wierzchowinie (gm. Żółkiewka) zmarł Lech Dziedzic, założyciel Towarzystwa Historycznego im. Antoniego Patka.**

fot. Towarzystwo Historyczne im. Antoniego Patka

Śp. Lech Dziedzic znany jest w kręgu regionalistów ze swojego zaangażowania i pasji do historii i ziemi krasnostawskiej. Był pomysłodawcą i organizatorem grupy rekonstrukcyjnej Powstania Styczniowego, w której działaniach uczestniczył aż do śmierci. Był także autorem wielu publikacji w periodyku Nestor.

To właśnie dzięki jego zaangażowaniu i pasji historycznej odkryto historię i geniusz Antoniego Patka, założyciela i wynalazcy najbardziej ekskluzywnej i znanej na całym świecie marki zegarków Patek – Philippe. Dziedzic był propagatorem często pomijanej informacji, że Patek urodził się w Piaskach Szlacheckich w powiecie krasnostawskim.

Lech Dziedzic wydał też wiele publikacji na temat historii ziemi krasnostawskiej. Brał udział w tworzeniu krótkiego filmu opisującego pacyfikację wsi Chłaniów w 1944 roku (wydał również książkę na ten temat). Dla historii, która była jego największą pasją, poświęcił wiele czasu i trudu, często przemierzając wiele kilometrów.

Uroczystości pogrzebowe odbyły się w sobotę, 9 grudnia, o godz. 13. w kościele pw. św. Wawrzyńca w Żółkiewce. Po mszy św. pogrzebowej ciało zmarłego śp. Lecha Dziedzica spoczęło na cmentarzu parafialnym w Żółkiewce. **TK**

Czesław Lang u burmistrza Kościuka

KRASNYSTAW **Czesław Lang, jeden z najwybitniejszych polskich kolarzy w historii, a obecnie dyrektor Tour de Pologne, odwiedził Krasnystaw. Przyjechał, by porozmawiać z burmistrzem Robertem Kościukiem o ewentualnej współpracy związanej z organizacją żeńskiej edycji Tour de Pologne.**

fot. Urząd Miasta Krasnystaw

Lang i Kościuk już wcześniej rozmawiali o współpracy i do takiego porozumienia doszło, czego skutkiem była tzw. premia lotna zorganizowana w centrum miasta podczas pierwszego etapu 78. edycji Tour de Pologne, jaka została rozegrana w sierpniu 2021 roku.

Przypominamy, że wyścig kolarski Tour de Pologne to bodaj najważniejsze coroczne wydarzenie sportowe organizowane w Polsce. Jego „damska wersja" – Tour de Pologne Women w przyszłym roku, po ośmiu latach przerwy, ma powrócić na polskie szosy. Znany jest już termin imprezy. Kolarki rozpoczną swoje zmagania 28 czerwca. Zwycięzczynię poznamy 30 czerwca. Wyścig będzie liczył trzy etapy. **TK**

eprasa.pl accca42cf8

Cysternę z gazem wyciągali prawie 4 godziny

POW. CHEŁMSKI W poniedziałek (4 grudnia) przed godz. 20.00 na drodze Wojsławice - Nowy Majdan utknęła cysterna z gazem. Do akcji wyciągania jej z pułapki włączyli się nawet okoliczni mieszkańcy.

fot. OSP Wojsławice

Cysterna przewożąca gaz w stanie ciekłym utknęła na drodze. Z powodu przewożonego ładunku sytuacja była dość niebezpieczna. Na miejscu szybko interweniowali strażacy z Komendy Miejskiej Państwowej Straży Pożarnej w Chełmie oraz Ochotniczej Straży Pożarnej w Wojsławicach i Nowym Majdanie.

Służby zabezpieczyły teren wokół unieruchomionego pojazdu oraz podjęły prace mające na celu zwiększenie przyczepności jezdni. Podjęto też kilka prób wyciągnięcia ciężarówki. Z pomocą przyszli pracownicy Urzędu Gminy Wojsławice, a nawet okoliczni mieszkańcy. Przyjechali ciągnikami rolniczymi, koparko-ładowarką oraz pługopiaskarką.

Niestety, mimo prawie 4-godzinnej akcji, śliskości jezdni nie udało się zniwelować na tyle, żeby pojazd mógł wyjechać, dlatego podjęto decyzję o wezwaniu na miejsce zdarzenia specjalistycznego holownika.

Strażacy stwierdzili, że cysterna jest szczelna i nie ma zagrożenia uwolnienia się przewożonego ładunku. **AW**

Policjanci uratowali 41-latka przed zamarznięciem

GM. RUDNIK Dzielnicowi z Posterunku Policji w Żółkiewce uratowali przed zamarznięciem jednego z mieszkańców gminy Rudnik. Przybyli w ostatnim momencie. 41-latek wykazywał już pierwsze objawy wychłodzenia organizmu.

W poniedziałek, 4 grudnia, podczas prowadzenia rutynowych działań mundurowi interweniowali w jednym z mieszkań w gm. Rudnik. Informacje o tym, że mężczyźnie tam mieszkającemu może grozić niebezpieczeństwo, otrzymali z miejscowego ośrodka pomocy społecznej, ponieważ 41-latek znajdował się pod jego opieką.

– Profesjonalizm, zaangażowanie, ale przede wszystkim empatia są cechami szczególnie przydatnymi w pracy policjanta. Wczoraj dzielnicowi z Posterunku Policji w Żółkiewce udali się do jednego z mieszkańców gminy Rudnik, który mieszka samotnie i znajduje się pod opieką GOPS. Policjanci zastali 41-latka wychłodzonego. Od niego dowiedzieli się, że od kilku dni nie rozpalał w piecu i czuje się źle. Niezwłocznie wezwali karetkę, która przetransportowała mężczyznę do szpitala, gdzie udzielono mu pomocy medycznej. Jego życiu i zdrowiu nie zagraża już niebezpieczeństwo – mówiła w miniony wtorek oficer prasowa KPP w Krasnymstawie, starsza sierżant **Anna Chuszcza**.

Rzeczniczka Komendy Powiatowej Policji w Krasnymstawie powiedziała też, że w okresie jesienno-zimowym, z powodu niskich temperatur, najbardziej narażone na wyziębienie są osoby, które nie mają dachu nad głową. Dlatego funkcjonariusze prowadzą wzmożone kontrole miejsc przebywania osób bezdomnych, samotnych i niezaradnych życiowo. **TK**

Najpierw spłonął ciągnik, potem audi

REGION W środę (6 grudnia) w naszym regionie doszło do dwóch pożarów na prywatnych posesjach. W gminie Kraśniczyn spłonął samochód osobowy, a w gminie Wyryki ciągnik rolniczy. Na szczęście nie było osób poszkodowanych.

fot. OSP Kraśniczyn

Przed godz. 9.00 dyżurny Komendy Powiatowej Państwowej Straży Pożarnej we Włodawie otrzymał zgłoszenie o pożarze ciągnika rolniczego w miejscowości Lubień, w gminie Wyryki. Do akcji pojechali strażacy z Jednostki Ratunkowo-Gaśniczej PSP we Włodawie oraz strażacy ochotnicy z Zahajek i Wyryk.

Właściciel pojazdu próbował sam ugasić ogień, lecz ten szybko się rozprzestrzenił. Dzięki natychmiastowej reakcji strażaków nie zajęły się budynki mieszkalne ani gospodarcze. Ciągnik jednak spłonął doszczętnie, a straty oszacowano na ok. 70 tys. zł.

Natomiast przed godz. 14.00 do Komendy Powiatowej Państwowej Straży Pożarnej w Krasnymstawie wpłynęło zgłoszenie o pożarze samochodu osobowego marki Audi A4. Sytuacja była o tyle niebezpieczna, że auto znajdowało się blisko domu. Po ponadgodzinnej akcji udało się ugasić ogień, który opanował już cały samochód. Mimo starań strażaków z PSP w Krasnymstawie oraz OSP w Kraśniczynie auto spłonęło doszczętnie. Straty oszacowano na 20 tys. zł. **AW**

Dała dostęp, dała zdjęcie, a on ją tak oszukał...

CHEŁM 15 tysięcy złotych straciła seniorka po rozmowie z rzekomym pracownikiem banku. Uwierzyła, że ma do odebrania odsetki z wcześniejszych oszczędności. Za namową mężczyzny zainstalowała program umożliwiający zdalną obsługę laptopa i telefonu komórkowego, na których logowała się do banku. Sama pozwoliła oszustowi na przejęcie konta i przelanie pieniędzy.

fot. Freepik

Do dyżurnego komendy zgłosiła się w poniedziałek (4 grudnia) 71-letnia chełmianka, która padła ofiarą oszustwa metodą „na pracownika banku".

- Z przekazanych informacji wynikało, że telefonicznie skontaktował się z nią mężczyzna podający się za pracownika banku, który zaproponował wypłatę pieniędzy z odsetek. Seniorka skojarzyła, że miała wcześniej lokaty terminowe i uwierzyła, że pieniądze faktycznie jej się należą – mówi komisarz **Ewa Czyż**, rzeczniczka prasowa Komendy Miejskiej Policji w Chełmie.

Za namową rozmówcy zainstalowała na laptopie i telefonie komórkowym program umożliwiający zdalną obsługę tych urządzeń. Następnie zalogowała się na nich do bankowości mobilnej.

Niestety, to pozwoliło oszustowi na przejęcie konta i przelanie pieniędzy.

- Rzekomy bankier nakłonił ją jeszcze do przekazanie zdjęcia dowodu osobistego. Próbował też zwiększyć limity na rachunku. Dopiero po telefonicznym kontakcie z prawdziwym pracownikiem kobieta zdała sobie sprawę, że została oszukana. Zablokowała konto i zgłosiła sprawę organom ścigania. Straciła 15 tysięcy złotych – dodaje policjantka.

Policja poszukuje oszusta i apeluje o zachowanie szczególnej ostrożności w przypadku otrzymania tego typu telefonu.

- Internetowi przestępcy udoskonalają swoje metody działania i wykorzystują każdą okazję, aby wyłudzić oszczędności. Najlepiej jest rozłączyć taką rozmowę i samemu skontaktować się z bankiem. Nie działajmy pochopnie i pod wpływem emocji. Pod żadnym pozorem za namową takich osób nie instalujmy na urządzeniach elektronicznych nieznanych aplikacji, czy też programów. Nie udostępniajmy też danych osobowych, które w nieuprawniony sposób mogą być wykorzystane w przestępczym procederze w przyszłości – ostrzega Czyż. **(apm)**

Podszył się pod żołnierza WOT

GM. ŻÓŁKIEWKA Słuszne okazały się przypuszczenia mundurowych z posterunku w Żółkiewce. Zatrzymali do kontroli kierowcę opla, podejrzewając go o jazdę pod wpływem alkoholu.

W środę, 6 grudnia, podczas rutynowych działań uwagę funkcjonariuszy zwróciło jedno z aut osobowych.

– Policjanci z posterunku policji w Żółkiewce, patrolując rejon miejscowości Żółkiewka, zauważyli pojazd marki Opel, którego tor jazdy mógł wskazywać, że kierujący może być pod wpływem alkoholu. Gdy podeszli do auta, przy fotelu kierowcy zauważyli otwartą butelkę wódki. Ustalono, że kierujący to 50-letni mieszkaniec powiatu lubelskiego. Mundurowi zbadali stan trzeźwości mężczyzny. Alkomat wskazał ponad trzy promile alkoholu w wydychanym powietrzu! – powiedziała starsza sierżant **Anna Chuszcza**, rzeczniczka krasnostawskich policjantów.

Próbując poprawić swoją sytuację, 50-latek stwierdził jeszcze, że jest żołnierzem Wojsk Obrony Terytorialnej.

– W związku z pozyskaniem takiej informacji mundurowi powiadomili o tym fakcie oficera dyżurnego, który wszczął przewidzianą w takiej sytuacji procedurę. Szybko okazało się, że 50-latek kłamał. Ponadto mężczyzna został sprawdzony w policyjnych systemach i okazało się, że posiada dwa aktywne zakazy prowadzenia pojazdów – dodała rzeczniczka.

Rozprawa sądowa za prowadzenie pojazdu pod wpływem alkoholu nie będzie dla 50-latka żadną nowością. Ale teraz sądzony będzie jako recydywista, przez co grozi mu do 5 lat pozbawienia wolności. Jednak to nie są jedyne potencjalne konsekwencje, z jakimi będzie się musiał zmierzyć. Poza czasowym odizolowaniem od społeczeństwa sąd może dodatkowo nałożyć na niego grzywnę w wysokości nawet 60 tysięcy złotych. **TK**

Nie tylko auto było niesprawne...

WŁODAWA Policjanci z włodawskiej drogówki zatrzymali auto, bo miało zepsute światła. Jak się jednak okazało, kierowca volkswagena też nie był do końca sprawny. Miał blisko 2 promile alkoholu w organizmie. Teraz losem 39-latka zajmie się sąd. Grozi mu do 3 lat pozbawienia wolności.

W poniedziałek (4 grudnia) tuż przed godziną 20 policjanci z włodawskiej drogówki, patrolując drogę wojewódzką 812, zwrócili uwagę na pojazd, który miał niesprawne oświetlenie.

- Gdy zatrzymali go do kontroli, wyczuli od kierowcy alkohol. Badanie alkomatem wykazało, że kierujący volkswagenem 39-latek ma blisko 2 promile alkoholu w organizmie. Mężczyzna tłumaczył mundurowym, że pił wczoraj i był przekonany, że jest już trzeźwy – mówi aspirant sztabowa **Kinga Zamojska-Prystupa**. - 39-latek od razu stracił prawo jazdy. Za swoje nieodpowiedzialne zachowanie odpowie teraz przed sądem.

W świetle obowiązujących przepisów za kierowanie pojazdem mechanicznym w stanie nietrzeźwości grozi mu do 3 lat pozbawienia wolności, wysoka grzywna oraz zakaz prowadzenia pojazdów na minimum 3 lata. **(apm)**

WYWÓZ NIECZYSTOŚCI PŁYNNYCH
Usługi Asenizacyjne
Indywidualna negocjacja cen

tel. 501 131 580
4623

KUPIĘ ZA GOTÓWKĘ
DZIAŁKĘ lub MIESZKANIE
własnościowe spółdzielcze inne
może być zadłużone lub do remontu
ZADZWOŃ TERAZ 723 770 311

PELLET DRZEWNY
sprzedaż hurtowa i detaliczna
BRYKIET DRZEWNY TORFOWY
Producent:
Graf Pellet, Sielec 136 B tel. 509 311 488
biomass.produkcja@gmail.com www.grafpellet.pl
6771

eprasa.pl accca42cf8

Rzutem na taśmę wyremontują dwie drogi

GM. KRAŚNICZYN Znajdujące się początkowo na liście rezerwowej dwie inwestycje, o dofinansowanie których starał się miejscowy samorząd, ostatecznie uzyskają wsparcie finansowe i zostaną zrealizowane. Mowa o odcinkach dróg w Czajkach i Wólce Kraśniczyńskiej.

Źródło: Google Street View

Wnioski o dotacje w ramach Rządowego Funduszu Rozwoju Dróg złożono z myślą o realizacji dwóch zadań.

– Pomysł na te dwie drogi opierał się głównie na prośbach mieszkańców, ale i szerszego spojrzenia radnych gminnych. Oba te odcinki wpisują się w koncepcję modernizowania dróg, jaką obraliśmy. Widzimy potrzeby wielu zadań drogowych, nie tylko wspomnianych dwóch odcinków. Ale droga w Wólce Kraśniczyńskiej, biegnąca równolegle do drogi wojewódzkiej 846, jest bardzo często uczęszczana i mieszka przy niej mnóstwo naszych mieszkańców. Z kolei droga w Czajkach może nie jest tak bardzo oblegana, ale to trakt strategicznie prowadzący do tamtejszego zalewu, nad którego zagospodarowaniem pracujemy – powiedziała wójt **Monika Grzesiuk**.

Dodała, że skoro już na przyszły rok planowane są konkretne działania związane z infrastrukturą zalewu, to dobrze, aby prowadziła do niego droga z prawdziwego zdarzenia. We wniosku samorządowcy z Kraśniczyna postulowali o dotację przekraczającą pół miliona złotych. Natomiast w przypadku drogi w Wólce Kraśniczyńskiej kwota ta była jeszcze wyższa i opiewała na niespełna 640 tys. zł.

– Chcielibyśmy oba te zadania zrealizować jak najszybciej. Wólkę planowaliśmy zacząć wykonywać jeszcze w tym roku, ale biorąc pod uwagę dotychczasowe warunki atmosferyczne, szanse na to są dość małe. Natomiast prawie na pewno obie te inwestycje zostaną zrealizowane w pierwszej połowie przyszłego roku – dodała wójt Grzesiuk. **TK**

Pół miliona na nowe światła

GM. ŻÓŁKIEWKA Samorządowcy z gminy Żółkiewka potwierdzili otrzymanie dotacji z dziewiątej edycji Polskiego Ładu. Dzięki temu możliwa będzie modernizacja oświetlenia ulicznego.

Obraz autorstwa wirestock na Freepik

W ramach planowanego zadania wymienionych ma zostać 259 opraw oświetlenia ulicznego na lampy energooszczędne wykonane w nowoczesnej technologii LED. Wszystkie mają być przygotowane do współpracy z systemami zarządzania energią, tzn. że będą one m.in. zdalnie sterowane.

– Cieszymy się, że wspomniana inwestycja wielotorowo wpłynie zarówno na nasz samorząd, jak i bezpośrednio na mieszkańców. Z jednej strony oznacza to zwiększenie efektywności energetycznej i mniejsze koszty utrzymania oświetlenia, a z drugiej wzrost bezpieczeństwa i komfortu życia – stwierdził wójt gminy Żółkiewka **Jacek Lis**.

Całkowity koszt wymiany opraw wyniesie niemal 500 tys. zł. Ponad 390 tys. stanowić będzie dotacja ze środków wspomnianego Programu Inwestycji Strategicznych. **TK**

Motomaniacy pomogli zwierzakom

Fot. z filmu Night Speed Krasnystaw

POW. KRASNOSTAWSKI Grupa Night Speed Krasnystaw, wspólnie z zaprzyjaźnionymi przedsiębiorcami i znajomymi, urządziła zbiórkę karmy dla czworonożnych podopiecznych stowarzyszeń opieki nad zwierzętami.

Pasjonaci motoryzacji po raz kolejny zaangażowali się w inicjatywę dobroczynną. Niedawno informowaliśmy m.in. o zbiórce dla Pauliny, która straciła nogę w nieszczęśliwym wypadku. Tym razem zbierali karmę i akcesoria dla czworonożnych podopiecznych dwóch instytucji, które zajmują się opieką nad porzuconymi, często skrzywdzonymi i wymagającymi opieki psami i kotami.

Ostatecznie efekty zbiórki przerosły oczekiwania organizatorów. Udało się zgromadzić 700 kg karmy, do tego mnóstwo koców i kilkanaście legowisk dla zwierząt.

Organizatorzy dziękują wszystkim, którzy wyciągnęli pomocną dłoń czworonogom, by zapewnić im ciepło i pokarm.

– Mamy nadzieję, że w przyszłości będziemy mogli znów tworzyć tak niezwykłe akcje, bo to dzięki wam możemy działać i promować Dobro, które zawsze wraca! – napisali na swoim profilu facebookowym.

Jednocześnie zaprosili do obejrzenia materiału wideo ze zbiórki, do czego i my zachęcamy. Dostępny jest na naszej stronie internetowej. Można również wejść bezpośrednio na profil Night Speed Krasnystaw na portalu Facebook. **TK**

Starosta nagrodził pracowników socjalnych

POW. KRASNOSTAWSKI Podczas powiatowych obchodów Dnia Pracownika Socjalnego, zorganizowanych przez starostę krasnostawskiego Andrzeja Leńczuka i dyrektora Powiatowego Centrum Pomocy Rodzinie w Krasnymstawie Marka Szkodę wyróżniono liczną grupę pracowników z placówek pomocy społecznej.

Mszę świętą w intencji wszystkich pracowników systemu pieczy socjalnej w kościele pw. św. Franciszka Ksawerego w Krasnymstawie poprowadził ksiądz dziekan **Jarosław Wójcik**. Dalsza część uroczystości miała miejsce w sali widowiskowej Krasnostawskiego Domu Kultury. Wydarzenie rozpoczęło się od przemówień i życzeń składanych świętującym.

– Państwa praca jest nie tylko formą zatrudnienia, ale i misją, do której nie każdy człowiek się nadaje. To duża odpowiedzialność, do której potrzeba ludzi niezwykłych i niepowszednich. Zaangażowanych, empatycznych i otwartych na drugiego człowieka. Praca ta codziennie wymaga od państwa wiele trudu i szlachetnego poświęcenia. Ale, jak mawiał św. Jan Paweł II, „człowiek jest wielki nie przez to, co posiada, lecz przez to, kim jest; nie przez to, co ma, lecz przez to, czym dzieli się z innymi" – powiedział starosta **Andrzej Leńczuk**.

Następnie wraz z wicestarostą **Markiem Nowosadzkim**, wiceprzewodniczącymi rady powiatu **Justyną Przysiężniak** i **Mirosławem Księżukiem** na ręce dyrektorów i kierowników jednostek organizacyjnych realizujących zadania z zakresu polityki społecznej z terenu powiatu złożyli podziękowania oraz listy gratulacyjne.

W uroczystości wzięli także udział radni rady powiatu: **Ewa Nieścior**, **Karol Jerzy Babiarz** oraz **Stanisław Repeć**.

Podczas wydarzenia wyróżniono 159 pracowników pomocy i integracji społecznej w tym m.in. z domów pomocy społecznej, placówek opiekuńczo-wychowawczych, ośrodków pomocy społecznej oraz warsztatów terapii zajęciowej. Wśród nagrodzonych znaleźli się także dyrektorzy i kierownicy tych placówek.

Uroczystość zakończył występ muzyczny przygotowany przez chór „Słoneczny Krąg" Towarzystwa Opieki nad Ociemniałymi Stowarzyszenia Dom Pomocy Społecznej w Żułowie. **TK**

fot. Starostwo Powiatowe w Krasnymstawie

Razem przez pół wieku

GM. ŁOPIENNIK GÓRNY Takim stażem małżeńskim pochwalić się może sześć par z terenu gminy. Złote gody świętowały one 2 grudnia w Gminnym Ośrodku Kultury w Łopienniku Górnym.

fot. Urząd Gminy Łopiennik Górny

Zgodnie z przyjętą tradycją każdy z małżonków otrzymał specjalne medale „Za Długoletnie Pożycie Małżeńskie", przyznane przez Prezydenta RP. Trafiły one do: **Tekli** i **Józefa Cieślaków, Danuty** i **Antoniego Fiutów**, **Anny** i **Jana Lekanów, Zofii** i **Jana Pylaków, Krystyny** i **Eugeniusza Szymaszków** oraz **Krystyny** i **Jana Tkaczyków**.

Medale wręczyli starosta krasnostawski **Andrzej Leńczuk** oraz wójt **Artur Sawa**.

– Wspólne 50 lat to symbol wierności i miłości, to dowód wzajemnego zrozumienia istoty małżeństwa oraz przykład dla młodych pokoleń wstępujących w związek małżeński – powiedział do jubilatów wójt Sawa.

Nie zabrakło oczywiście toastu i tradycyjnego „Sto lat" odśpiewanego jubilatom wspólnie z zespołem „Z Woli Babki". Dla „złotych par" wystąpili uczniowie Publicznej Szkoły Podstawowej w Łopienniku Nadrzecznym pod kierownictwem **Doroty Maciejewskiej** oraz wspomniane wcześniej panie z zespołu śpiewaczego, które porwały jubilatów do tańca.

Wśród zaproszonych gości znaleźli się m.in. przewodniczący Rady Powiatu w Krasnymstawie **Witold Boruczenko**, proboszcz parafii pw. św. Bartłomieja w Łopienniku Nadrzecznym **ks. Sławomir Mazurek**, przewodniczący Rady Gminy Łopiennik Górny **Wojciech Kister**, zastępca wójta gminy Łopiennik Górny **Karol Stęplowski**, skarbnik gminy **Agnieszka Sapko**, dyrektorka gminnej biblioteki **Grażyna Skrzypa**, kierownik GOPS **Marta Woźniak**, dyrektor GOK **Dariusz Zawada** i **Elżbieta Sawa,** dyrektorka Szkoły Podstawowej w Łopienniku Nadrzecznym. **TK**

eprasa.pl accca42cf8

GMINA BIAŁOPOLE I wszystko jasne

Wójt podjął decyzję w sprawie inwestycji w Buśnie

źródło: Freepik, zdjęcie ilustracyjne

Czy zakład, jaki planuje zlokalizować tam spółka AGROCAL, jednak powstanie? Na tę chwilę wydaje się, że tak. Wójt Henryk Maruszewski wydał decyzję o środowiskowych uwarunkowaniach dla przedsięwzięcia polegającego na produkcji nawozu. Część mieszkańców sprzeciwia się powstaniu inwestycji i najprawdopodobniej skorzysta z możliwości odwołania się od decyzji władz do Samorządowego Kolegium Odwoławczego.

Dokumentacja nie pozostawia wątpliwości

W decyzji uwzględniono najważniejsze informacje, które zdaniem wójta i zgodnie z obowiązującą w takich przypadkach procedurą, przemawiają za tym, aby umożliwić inwestorowi, czyli spółce AGROCAL, budowę instalacji. Wójt stwierdził mianowicie, że lokalizacja inwestycji zgodna jest ze studium uwarunkowań i kierunków zagospodarowania przestrzennego gminy Białopole. Innymi słowy – wiadomo, że inwestor wybuduje instalację tam, gdzie istotnie może i nie złamie przy tym prawa.

Wiadomo również, że instalacja, która będzie przetwarzała na granulat nawozowy osady ściekowe z lokalnej oczyszczalni, powstanie na działce liczącej nieco ponad 18 ha, ale sam zakład zajmie jedynie ok. 2,5 ha. W kolejnych punktach dokumentu wspomniano również o tym, że cała linia technologiczna, poczynając od miejsca, gdzie składowany będzie surowy osad, zostanie umieszczona w zamkniętej hali. To również niezwykle ważna informacja, ponieważ najwięcej wątpliwości mieszkańcy zgłaszali właśnie w odniesieniu do sposobu zorganizowania produkcji. Nie chcieli, aby przywożony do zakładu materiał osadowy był składowany na otwartym placu, ale od razu w zamkniętej hali.

Te same zasady będą dotyczyły gotowego nawozu, który będzie składowany w zamkniętych pomieszczeniach na pryzmach (luzem) lub bezpośrednio w workach typu Big-Bag. W dokumentacji zaznaczono również, że inwestor uzyskał istotne pozwolenia od Wód Polskich, Regionalnej Dyrekcji Ochrony Środowiska oraz Głównego Inspektoratu Sanitarnego.

- Chciałbym podkreślić, że wszystkie wątpliwości i uwagi mieszkańców, jakie zgłaszali nam w procesie konsultacyjnym, zostały uwzględnione, a większość z nich dotyczyła właśnie sposobu składowania osadu oraz docelowego produktu. Inwestor zapewnił nas, że cała produkcja zostanie zorganizowana w taki sposób, aby maksymalnie wyeliminować ryzyko przedostawania się uciążliwych zapachów na zewnątrz – wyjaśnia wójt Maruszewski.

Włodarz gminy dodaje, że przeprowadzał również szczegółowe konsultacje z zewnętrzną, niezależną firmą, która zajmuje się systemami wentylacyjnymi. Specjaliści w tej dziedzinie stwierdzili, że jeśli istotnie cała linia zostanie zaprojektowana i wybudowana tak, jak deklaruje to inwestor, to cały proces nie powinien nastręczać żadnych dodatkowych problemów. Zalecili, że jeśli istotnie na zewnątrz wydobywałyby się, mimo wszystko, jakieś nieprzyjemne zapachy, to można zastosować, opcjonalnie, dodatkowe filtry węglowe.

Mieszkańcy nie dowierzają zapewnieniom

Tego optymizmu nie podzielają jednak mieszkańcy, którzy - mimo zapewnień - wciąż pozostają przy swoim zdaniu i twardo sprzeciwiają się powstaniu instalacji. Nie wiadomo jednak do końca, jak liczna jest grupa oponentów. Strona protestująca twierdzi, że udało się jej zebrać podpisy od ponad połowy mieszkańców miejscowości, to ok. 130 osób, natomiast wójt Hanryk Maruszewski uważa, że ta grupa nie jest w istocie tak liczna.

- Według naszej wiedzy (grupy, która zajmowała się zbieraniem podpisów - przyp. red) przeciwko powstaniu instalacji opowiedziała się ponad połowa mieszkańców. I obiecano nam, że jeśli faktycznie uda nam się zebrać poparcie ponad połowy mieszkańców, to decyzja wójta będzie na „nie" - relacjonuje pan **Krzysztof**, przedstawiciel grupy, która sprzeciwia się powstaniu zakładu. I dodaje, że, jego zdaniem, życie w miejscowości stanie się uciążliwe.

- Nasze nieruchomości stracą na wartości, ponieważ nikt nie będzie miał ochoty kupić działki czy budynku w miejscu, gdzie wciąż śmierdzi – twierdzi pan Krzysztof, który nie akceptuje planów inwestora.

Nie bójmy się nieznanego"

Innego zdania jest wójt Henryk Maruszewski.

- Radni także odwiedzali mieszkańców i pytali ich o opinię w sprawie inwestycji. I wiemy, że w istocie mieszkańcy popierają tę inicjatywę, a ich domniemany sprzeciw opiera się bardziej na strachu, niż merytorycznych przesłankach. Poza tym, o czym już wspominałem, przeanalizowaliśmy gruntownie wszystkie złożone do nas uwagi mieszkańców, odnieśliśmy się do nich, zostały włączone do dokumentacji, a sam inwestor obiecał zrealizować wszystkie zalecenia – wyjaśnia wójt Maruszewski.

Wójt ma świadomość tego, że „nie da się zadowolić wszystkich" i każda decyzja postrzegana byłaby jako „zła".

- Proszę też nie zapominać o tym, że powstanie tego zakładu przyniesie naszej gminie istotne korzyści. Dodatkowe środki budżetowe, ponad 2 mln rocznie, miejsca pracy, tanie, ekologiczne nawozy. Tego nie można nie zauważyć i zestawiać z uczuciem strachu przed nieznanym. Ten strach nie zawsze jest uzasadniony – podsumowuje aktualny wątek dyskusji wokół fabryki włodarz gminy. **RC**

eprasa.pl accca42cf8

Jabłka wpisane na Listę Produktów Tradycyjnych

GM. FAJSŁAWICE Jabłka fajsławickie z gospodarstwa sadowniczego braci Palus znajdującego się w Marysinie zostały oficjalnie zarejestrowane w wykazie prowadzonym przez Ministerstwo Rolnictwa i Rozwoju Wsi. To już 9. produkt z terenu gminy, jaki w nim widnieje.

fot. Urząd Gminy Fajsławice

Okazuje się, że Fajsławice nie tylko ziołami stoją. Dużo jest tu także sadów owocowych. Teraz jabłka fajsławickie zostały dopisane do Listy Produktów Tradycyjnych prowadzonej przez Ministerstwo Rolnictwa i Rozwoju Wsi. Procedura zgłoszenia tego produktu do rejestracji rozpoczęła się ok. roku temu. To już 9. produkt z terenu Fajsławic i okolic, który przeszedł weryfikację, potwierdzającą w tym przypadku unikalną kulturę uprawy i wykorzystania jabłek przekazywaną z pokolenia na pokolenie.

– Bracia **Damian**, **Rafał** i **Adrian Palusowie** prowadzą rodzinne gospodarstwo sadownicze od wielu już lat, kontynuując rodzinną działalność rolniczą. Sukcesem gospodarstwa, które przynosi znaczne plony wysokiej jakości (nie tylko jabłek, ale i pozostałych uprawianych owoców np. ekologicznej wiśni), jest doskonała organizacja pracy, współdziałanie oparte na zaufaniu, ciągła modernizacja sprzętu rolniczego, a przede wszystkim niezmienny nacisk na uzyskiwanie wysokich parametrów jakościowych owoców – stwierdziła **Aleksandra Granat** z miejscowego urzędu gminy.

Uprawy rodziny Palus były już wcześniej doceniane m.in. w konkursach wojewódzkich takich jak: „Rolnik z Lubelskiego" czy „Ekolubelskie". Wytwarzane przez braci produkty trafiają zarówno na rynek lokalny, krajowy jak i zagraniczny. **TK**

Droga już gotowa

POW. KRASNOSTAWSKI Jedna z większych tegorocznych inwestycji drogowych powiatu została zakończona. W ramach rozbudowy drogi relacji Chorupnik – Rudnik – Mościska wyremontowano odcinek znajdujący się na terenie dwóch gmin: Gorzków i Rudnik.

fot. Starostwo Powiatowe w Krasnymstawie

Inwestycję zrealizowano głównie ze środków, które udało się pozyskać w ramach dotacji.

– Ciężko sobie wyobrazić jej realizację bez środków, które udało się nam pozyskać z Polskiego Ładu. Na ponad 12 mln 165 tys. zł, które kosztowała cała przebudowa, przeszło 11,5 mln pochodzi właśnie z Rządowego Programu Inwestycji Strategicznych. To dla nas nieocenione wsparcie finansowe – zaznaczył starosta krasnostawski **Andrzej Leńczuk**.

Pozostałą kwotę stanowił wkład własny. Podzielono go tak, że gmina Gorzków wniosła do zadania niespełna 180 tys. zł, a gmina Rudnik ponad 130 tys. Z kolei budżet powiatu został uszczuplony o kwotę nieznacznie przekraczającą 310 tys. zł.

Dzięki rozbudowie powstała droga o nawierzchni poszerzonej do 6 m. Jej pobocza umocniono kruszywem, wybudowano chodnik oraz nową zatokę autobusową.

– Inwestycja obejmowała również przebudowę zjazdów, oznakowanie aktywnego przejścia dla pieszych wraz z oświetleniem, oznakowanie pionowe i poziome, montaż urządzeń bezpieczeństwa ruchu drogowego oraz budowę kanału technologicznego – powiedział **Marek Klus**, dyrektor Zarządu Dróg Powiatowych w Krasnymstawie. **TK**

Zatańczyli dla rówieśników

fot. Ośrodek Kultury Samorządowej w Żółkiewce

GM. ŻÓŁKIEWKA Swój pierwszy pokazowy występ mają już za sobą członkowie Dziecięcego Zespołu Pieśni i Tańca Ludowego działającego przy Ośrodku Kultury Samorządowej w Żółkiewce. Wciąż jednak można dołączyć w jego szeregi.

W poniedziałek, 4 grudnia, dla uczniów ze Szkoły Podstawowej im. hetmana Stanisława Żółkiewskiego w Żółkiewce w premierowym koncercie wystąpiły dzieci z Dziecięcego Zespołu Pieśni i Tańca Ludowego. Młodzi tancerze zaprezentowali swoim rówieśnikom, jak świetnie można się bawić podczas zajęć.

Podopieczni instruktor **Katarzyny Piaseckiej** zatańczyli m.in. krakowiaka i grozika. Później zaprosili swoich kolegów do wspólnej zabawy.

– Nie jest to całkowicie nowa inicjatywa w naszym ośrodku. Kiedyś już odbywały się podobne zajęcia. Teraz, po kilku latach przerwy, zawiązała się nowa grupa. Przypominamy jednak, że nabór do zespołu nadal trwa. Zajęcia odbywają się w każdy poniedziałek o godz. 13:00 w sali OKS – zaprasza **Anna Podgórska**, dyrektorka ośrodka w Żółkiewce. **TK**

Akcja w szpitalu. Szybka ewakuacja ZOL-u

KRASNYSTAW W ramach posiedzenia Powiatowego Zespołu Zarządzenia Kryzysowego nie tylko omówiono aktualną sytuację związaną z zagrożeniami (m.in. epidemicznymi i pogodowymi), ale też przeprowadzono ćwiczenia taktyczno-bojowe na terenie krasnostawskiego szpitala.

fot. Starostwo Powiatowe w Krasnymstawie

Działania związane z wystąpieniem różnych zagrożeń – pożaru, zadymienia czy konieczności ewakuacji pacjentów były tematem ćwiczeń przeprowadzonych na niedawno oddanym obiekcie Zakładu Opiekuńczo-Leczniczego. Uczestniczyli w nich nie tylko funkcjonariusze Komendy Powiatowej PSP w Krasnymstawie, ale i przedstawiciele innych formacji: policjanci, strażnicy miejscy i druhowie z OSP Zastawie i OSP Krakowskie Przedmieście.

– W ramach ćwiczeń testowane były różne możliwości i scenariusze prowadzenia działań, w tym ewakuacji kilkoma drogami: łącznikiem wiodącym do szpitala, oknami czy wejściami awaryjnymi. Taki trening stanowi najlepszą formę przetestowania pewnych rozwiązań w sposób praktyczny, a jednocześnie w kontrolowanych i bezpiecznych warunkach pozwala na odpowiednie „zgranie" służb – powiedział starosta krasnostawski **Andrzej Leńczuk**.

Przy okazji sprawdzono systemy alarmowe, które od czasu otwarcia ZOL-u nie były jeszcze testowane. Ćwiczenia poprzedziło posiedzenia Powiatowego Zespołu Zarządzenia Kryzysowego, podczas którego omówiono przebieg mającej nastąpić akcji. Zaprezentowano także szczegółowo przygotowanie każdej ze służb do sezonu zimowego. Ważnym elementem było omówienie procedur postępowania w przypadku obfitych opadów śniegu, silnych wiatrów, niskich temperatur oraz innych zdarzeń kryzysowych powstałych w okresie zimowym.

Zebrani debatowali o sytuacji epidemicznej na terenie powiatu. Jak potwierdzili zarówno dyrektor SPZOZ **Andrzej Jarzębowski**, jak i dyrektorka Powiatowej Stacja Sanitarno-Epidemiologicznej w Krasnymstawie **Monika Brzyszko**, zachorowania na SARS-CoV-2 nie stanowią obecnie znaczącego problemu. Większym jest grypa, której w ostatnim czasie odnotowano ok. 1800 przypadków.

W spotkaniu uczestniczyli także wicestarosta krasnostawski **Marek Nowosadzki**, zastępca komendanta KP PSP w Krasnymstawie **Paweł Belniak**, dowódca JRG KP PSP w Krasnymstawie **Kamil Bereza**, zastępca komendanta Komendy Powiatowej Policji w Krasnymstawie **Mariusz Panas**, naczelnik Wydziału Prewencji KPP w Krasnymstawie **Tomasz Cyc**, Powiatowy Lekarz Weterynarii **Małgorzata Kalinowska**, **Anna Wojtaszek** z powiatowego inspektoratu nadzoru budowlanego, dyrektor Zarządu Dróg Powiatowych **Marek Klus**, komendant Straży Miejskiej w Krasnymstawie **Jacek Policha** i **Artur Sysa,** główny specjalista zarządzania kryzysowego w krasnostawskim starostwie. **TK**

Złożyli kwiaty w urodziny marszałka

KRASNYSTAW 5 grudnia przypadała 156 rocznica urodzin Józefa Piłsudskiego. Z tej okazji krasnostawska delegacja złożyła kwiaty pod pamiątkową tablicą.

fot. Urząd Miasta Krasnystaw

Józef Piłsudski, jeden z najwybitniejszych dowódców i mężów stanów w historii naszej państwowości, urodził się 5 grudnia 1867 w Zułowie w okręgu wileńskim. Datę tę upamiętnia się do dziś.

Z tej okazji burmistrz Krasnegostawu **Robert Kościuk**, komendant Straży Miejskiej w Krasnymstawie **Jacek Policha**, prezes Okręgu Lubelskiego Związku Oficerów Rezerwy RP **Lech Marczak**, a także członek tej organizacji i przewodniczący Rady Miasta Krasnystaw **Janusz Rzepka** złożyli kwiaty przed tablicą pamiątkową poświęconą wizycie naczelnego wodza Armii Polskiej w dniu 3 września 1920 roku w Krasnymstawie, gdzie odwiedził sztab 2 Dywizji Piechoty Legionów. **TK**

Łopaty poszły w ruch

GM. FAJSŁAWICE Już drugą zimę z rzędu strażacy ochotnicy z jednostki OSP KSRG Fajsławice pomagają wszystkim, którzy o to poproszą. Rozpoczęli od wspólnego odśnieżania jednej z posesji.

fot. OSP KSRG Fajsławice

Przypomnijmy, że akcja skierowana jest do potrzebujących mieszkańców gminy, zwłaszcza osób starszych, samotnych, schorowanych, czy rodziców samotnie wychowujących dzieci, a więc tych, dla których zima jest szczególnie uciążliwa. Druhowie zaś zachęcają, by dzwonić do nich zawsze wtedy, gdy taka pomoc jest potrzebna . - Proszę się nie krępować i dzwonić nawet w najdrobniejszych sprawach - mówią.

Osoby, które chciałyby skorzystać z oferowanej przez strażaków ochotników formy wsparcia, mogą się z nimi kontaktować pod numerem tel. **796 534 928** lub **783 795 370**. **TK**

eprasa.pl accca42cf8

Śnieg zaskoczył mieszkańców i władze?

REJOWIEC FABRYCZNY Tak twierdzi pani Anna, która zasygnalizowała nam, że w niedzielny poranek, 3 grudnia, nie mogła dojść na dworzec PKP. - Moja trasa wiodła z os. Wschód poprzez os. Centrum aż do stacji. Natrafiłam na zwały śniegu – mówi mieszkanka, która nie zdążała na poranną zmianę do pracy. - Odśnieżamy zgodnie z przyjętym harmonogramem – wyjaśnia sekretarz miasta Robert Szokaluk. Uważa, że służby działają, ale same też napotykają liczne trudności.

Okazuje się, że „pułapki" na odśnieżające ekipy potrafią zastawiać sami mieszkańcy.

- Niejednokrotnie pracownicy natrafiają na zaparkowane przy krawężniku auta, zwłaszcza na tych węższych, osiedlowych uliczkach. Taki sposób parkowania pojazdów uniemożliwia skuteczną pracę pługu – zauważa sekretarz Szokaluk.

I mówi, że odśnieżanie na terenie Rejowca Fabrycznego odbywa się zgodnie z przyjętym wcześniej harmonogramem. To plan, który w okresie zimowym funkcjonuje w samorządzie od lat i do tej pory nie zawiódł. Zgodnie z nim jako pierwsze odśnieżane są drogi główne. Ich przejezdność powinna być zapewniona na godzinę 6. Są to takie arterie jak: Kolejowa i plac dworcowy, Skłodowskiej, Wschodnia, Jana Pawła II, ciąg pieszy od parku „Dębinka" do os. Wschód, Orzechowa, Kościuszki i Chopina.

Następne na liście są drogi przyporządkowane do kategorii drugiej. One z kolei powinny być dostępne dla użytkowników ok. 7.30. Do tej grupy przyporządkowano: Targową, Parkową, Hirszfelda, Mickiewicza, Reja wraz z dojazdami do garaży (na odcinku od Parkowej do Orzechowej), Krótka, Głowackiego, 1000-lecia, Komunalna, Wspólna, Kraszewskiego (wraz z parkingiem przy cmentarzu), Pogodna, Złota oraz droga do Zakładu Wodociągów i Kanalizacji, Krańcowa, Cementowa, Fabryczna, Kwiatowa, Żeromskiego, Północna, Spółdzielcza (wraz z parkingami na os. Wschód), drogi dojazdowe do garaży przy ul. Spółdzielczej oraz do garaży przy ul. Polnej, al. Wł. Smutniaka wraz z parkingiem przy budynku urzędu miasta.

Najpóźniej odśnieżane są natomiast drogi ujęte w kategorii trzeciej. Zgodnie z planem powinny być przejezdne o godzinie 9.30. Są to następujące ulice: Spokojna, Słoneczna, B. Prusa, Kopernika, Wschodnia (dojazd do „Starej Kotłowni"), aleje parkowe w parku „Dębinka", Szkolna oraz parking przy przychodni, Boczna, Działkowa, ulice na os. Morawinek oraz os. Zory, Robotnicza, ulica na os. Centrum od ul. Orzechowej w kierunku kopalni, parking przy ul. Lubelskiej, parking przy ul. Reja, targowisko miejskie oraz Aleja Targowa, Piaskowa oraz odcinek w kierunku Krzywowoli.

źródło: Freepik, zdjęcie ilustracyjne

- W sumie mamy do utrzymania ok. 18 km dróg miejskich. Prace te realizuje firma zewnętrzna, która wspomagana jest przez ekipę pracowników gospodarczych z urzędu. Jeśli chodzi o koszty odśnieżania, to trudno je w tej chwili ocenić, natomiast w analogicznym okresie w ubiegłym sezonie zapłaciliśmy nieco ponad 30 tys. zł. Rozliczamy się od 1 km wykonanej usługi - wyjaśnia sekretarz miasta.

Władze apelują więc o cierpliwość i wyrozumiałość dla pracowników, którzy swoje obowiązki wykonują zgodnie z przyjętym wcześniej planem.

- Jeśli istotnie ktoś zdążał do pracy wcześnie rano, to wówczas sprzęt jeździ tylko po głównych drogach. Wszelkie pomniejsze ulice i przejścia odśnieżane są jako drogi drugiej i trzeciej kategorii – podsumowuje wątek zimowego utrzymania dróg sekretarz miasta.

RC

Ściana domu stanęła w ogniu

POW. KRASNOSTAWSKI W sobotę przed południem doszło do pożaru budynku mieszkalnego w miejscowości Bończa (gm. Kraśniczyn). Na szczęście nikt nie ucierpiał.

2 grudnia przed godz. 12.00 dyżurny krasnostawskiej Komendy Powiatowej Państwowej Straży Pożarnej otrzymał zgłoszenie o pożarze budynku mieszkalnego, do którego doszło w Bończy. Powodem tego zdarzenia był nieszczelny przewód kominowy. Strażacy z Krasnegostawu wraz z ochotnikami z Kraśniczyna szybko ugasili pożar oraz rozebrali ścianę, którą teraz trzeba będzie odbudować.

Kobieta, która mieszka w tym domu, została odprowadzona przez ratowników do sąsiadów. Stwierdziła, że czuje się dobrze i niepotrzebna jest jej opieka medyczna. Rodzina zaopiekowała się starszą panią.

AW

fot. OSP Kraśniczyn

Miliony na psychiatryczną opiekę zdrowotną dla dzieci i młodzieży

Od lat obserwujemy wzrost liczby zaburzeń psychicznych wśród dzieci i młodzieży. Przybywa zaburzeń depresyjnych, prób samobójczych, samookaleczeń, zaburzeń odżywiania, uzależnień i zaburzeń związanych ze stresem. Zapewnienie odpowiedniej opieki psychiatrycznej dla dzieci i młodzieży oraz ich rodzin jest ważnym wyzwaniem społecznym. Zgodnie z danymi World Health Organization system ochrony zdrowia psychicznego powinien w naszym województwie objąć opieką nawet 66 tysięcy osób poniżej 18 roku życia.

FOT. FREEPIC.COM

Opieki psychiatrycznej w Województwie Lubelskim może potrzebować nawet 66 tys. osób poniżej 18 roku życia

Centrum Zdrowia Psychicznego Dzieci i Młodzieży

O tym jak istotną sprawą dla Zarządu Województwa Lubelskiego jest opieka psychiatryczna dla dzieci i młodzieży jest to, że znalazła się wśród przedsięwzięć, które trafiły do „Wykazu planowanych operacji o znaczeniu strategicznym" programu Fundusze Europejskie dla Lubelskiego 2021-2027. Praktyczną odpowiedzią na te wyzwania jest powołanie Regionalnego Centrum Zdrowia Psychicznego Dzieci i Młodzieży przy Szpitalu Neuropsychiatrycznym im. Prof. M. Kaczyńskiego w Lublinie.

W naszym województwie wyraźnie brakuje ośrodków dziennego leczenia psychiatrycznego. Działa tylko jeden dzienny oddział leczenia zaburzeń psychicznych dzieci w Szpitalu Neuropsychiatrycznym w Lublinie. Wynika to ze słabości infrastruktury, ale przede wszystkim z braku odpowiedniej kadry, w tym lekarzy psychiatrów ze specjalizacją dziecięcą i młodzieżową. Bardzo więc pożądany jest więc rozwój usług środowiskowych. Właśnie w tym pomogą Fundusze Europejskie.

– *Jeszcze w kwietniu podpisane zostało porozumienie pomiędzy Szpitalem Neuropsychiatrycznym, a Kuratorium Oświaty w Lublinie* – przypomina **Marszałek Województwa Lubelskiego Jarosław Stawiarski**. – *Na jego mocy powstanie Regionalne Centrum Zdrowia Psychicznego Dzieci i Młodzieży przy Szpitalu Neuropsychiatrycznym. Celem działalności tej placówki będzie rozwój środowiskowego modelu psychiatrycznej opieki zdrowotnej dla dzieci i młodzieży.* Projekt zakłada szeroką współpracę wszystkich podmiotów z zakresu ochrony zdrowia, oświaty i pomocy społecznej, która służyć będzie jak najszybszej i najskuteczniejszej pomocy dzieciom i młodzieży w kryzysie psychicznym.

Pierwsze wsparcie

Regionalne Centrum Zdrowia Psychicznego Dzieci i Młodzieży skorzysta ze wsparcia Funduszy Europejskich. Urząd Marszałkowski ogłosił 1 grudnia nabór wniosków na dofinansowanie projektów, którego adresatem jest lubelski Szpital Neuropsychiatryczny. – *Placówka otrzyma ponad 7,5 mln zł. Swój projekt będzie realizować we współpracy ze 120 placówkami oświatowymi. Do współpracy zaproszeni zostaną także przedstawiciele instytucji wspierających dziecko i rodzinę* – podkreśla Marszałek Stawiarski. Realizację projektu zaplanowano na niemal dwa lata (I kwartał 2024 r. – IV kwartał 2025 r.) W tym czasie przeprowadzone zostaną szkolenia dla:

- kadr Szpitala Neuropsychiatrycznego w Lublinie,
- pedagogów i nauczycieli
- psychologów i psychoterapeutów,
- pracowników Poradni Psychologiczno-Pedagogicznych i Ośrodków Pomocy Społecznej,
- kuratorów sądowych
- asystentów rodziny.

Z kolei na styczeń 2024 roku Harmonogram naboru wniosków o dofinansowanie dla programu Fundusze Europejskie dla Lubelskiego przewiduje drugi nabór dedykowany nowemu Centrum. W tym przypadku placówka może liczyć na ponad 50 mln. zł.

MATERIAŁ INFORMACYJNY

Fundusze Europejskie Program Regionalny
Rzeczpospolita Polska
lubelskie Smakuj życie!
Unia Europejska Europejski Fundusz Społeczny

eprasa.pl accca42cf8

GMINA DOROHUSK Napięcie rośnie...

Niektórzy chcą odwołania protestu

Dyskusja na temat sytuacji na granicy wywiązała się podczas ostatniej sesji rady gminy. Radna Małgorzata Sarzyńska zasugerowała, że radni i władze gminy powinni zająć w tej sprawie zdecydowane stanowisko i opowiedzieć się za tym, aby akcję protestacyjną zakończono jak najszybciej. Tę samą opinię powielono zresztą w skardze na działania wójta, na której złożenie zdecydowała się jedna z obserwatorek obecnego granicznego kryzysu. - Wiążące decyzje w tej sprawie mogą podejmować tylko urzędnicy najwyższego szczebla – twierdzi z kolei wójt Wojciech Sawa, który zauważył, że nikomu nie zależy na przedłużaniu blokady granicy.

A na pewno nie zależy na tym włodarzom przygranicznych samorządów. Nie ulega wątpliwości, że Dorohusk, a właściwie skrzyżowanie drogi nr 12 z drogą nr 812, zyskuje powoli rangę „mekki", do której zmierzają ci, którzy chcą otwarcie mówić o swoich problemach. W ubiegłym roku spotykali się tutaj zawiedzeni polityką rządu rolnicy, a teraz mamy do czynienia z akcją przedstawicieli branży transportowej.

Te dwie grupy łączy wspólny mianownik – Ukraina, a właściwie wojna na Ukrainie i związane z nią regulacje prawne. Za część z nich odpowiada nasz rząd, czy raczej odpowiadał (dopóki funkcjonował stary gabinet premiera Mateusza Morawieckiego) osobiście, a niektóre należało przyjąć z tzw. dobrodziejstwem inwentarza, ponieważ zostały narzucone odgórnie przez władze Unii Europejskiej. Do Brukseli i Warszawy jest jednak stosunkowo daleko, a graniczny kryzys rozgrywa się „tuż za płotem" mieszkańców gminy. Codziennie przemierzają drogę z Dorohuska do Chełma i widzą, że w ciągnikach ukraińskich tirów koczują od miesiąca ludzie, którzy nie mają dostępu do podstawowych mediów. Nie sprzyja im nie tylko graniczny kryzys, ale i sama natura. Zima rozgościła się u nas na dobre, a temperatury regularnie oscylują wokół kilku, jeśli nie kilkunastu stopni na minusie.

- Trzeba wystosować jakieś natychmiastowe żądanie, wniosek o zaprzestanie tej akcji. Żądamy tego jako mieszkańcy Kolonii Okopy. Nie możemy już patrzeć na tych ludzi, którzy stoją w liczącej setki aut kolejce i w tej chwili uzależnieni są od... No właśnie. W sumie nie wiadomo, od kogo. Ci kierowcy nie mogą się ani umyć, ani normalnie wyspać, ani też normalnie zjeść. Samo zgromadzenie liczy kilka tirów, ci protestujący zmieniają się na blokadzie. Zauważamy tutaj zagrożenie ludzkiego życia – podnosiła w swoim wystąpieniu radna Sarzyńska.

Dodała także, że na obecnej sytuacji tracą też przedsiębiorcy, którzy mogli do tej pory funkcjonować właśnie dzięki „granicy". Radna zaproponowała, aby gmina wystosowała kilka pism: do marszałka Sejmu, premiera oraz właściwego ministra – z żądaniem, aby jak najszybciej rozwiązać patową sytuację. Radna przyznała też, że stoją nie tylko Ukraińcy. Po tamtej stronie granicy na jej przekroczenie oczekuje również podobna liczba polskich aut. Zauważono, że gmina niesie pomoc wszędzie tam, gdzie oczekujący ukraińscy kierowcy jej najbardziej potrzebują, a konkretne działania podejmują chociażby druhowie ochotnicy. Rozwożą gorące napoje, koce i wszystko, co można w tej chwili zapewnić. Nie ulega jednak wątpliwości, że nie można pomagać w nieskończoność, ponieważ rodzi to dla gminnego budżetu znaczne koszty.

Podobne problemy pojawiły się zresztą w skardze na działalność wójta, którą ktoś postanowił złożyć po to, aby zamanifestować swoje niezadowolenie z faktu, że wójt Sawa wydał pozwolenie na zorganizowanie zgromadzenia. Wójt odniósł się do tego zarzutu, wyjaśniając, że de facto włodarze poszczególnych samorządów, gdzie trwa w tej chwili protest, nie wyrażali na niego żadnej zgody. Urząd może tylko przyjąć informację o akcji do wiadomości i ewentualnie zabronić organizowania akcji, od której organizatorzy mogą się jednak odwołać na drodze sądowej. Posiedzenie rady gminy miało miejsce 30 listopada, a dzisiaj wiemy już, że akcja w Okopach została formalnie przedłużona do 4 stycznia 2024 roku.

- Nie ukrywam, że dla nas ta sytuacja jest bardzo trudna. Należy mieć jednocześnie na względzie fakt, że problem jest bardzo złożony. Niepokoi mnie przede wszystkim to, że urzędnicy najwyższego szczebla nic z tym nie robią. Nie zostały podjęte żadne wiążące decyzje. Z całą sytuacją mierzymy się teraz my, samorządowcy. Pojawia się oczywiście problem firm, które funkcjonują blisko granicy i dzięki granicy. Ale nie tylko. Także ci nasi przedsiębiorcy, którzy na Ukrainie mają swoje zakłady produkcyjne. W tej chwili rozwozimy tym kierowcom kawę i herbatę, starostwo dowozi ciepłe posiłki. Nie ulega jednak wątpliwości, że ten kryzys trzeba rozwiązać jak najszybciej – skomentował już po obradach wójt Sawa. **RC**

CHEŁM OZZPiP przy chełmskim szpitalu zarzuca dyrekcji placówki naruszenie zasady równego traktowania pracowników

Są równi i równiejsi?

Zarząd Międzyzakładowej Organizacji Związkowej Ogólnopolskiego Związku Zawodowego Pielęgniarek i Położnych przy Samodzielnym Publicznym Wojewódzkim Szpitalu Specjalistycznym w Chełmie twierdzi, że dyrekcja placówki stosuje różne standardy postępowania w stosunku do osób znajdujących się dokładnie w takiej samej sytuacji i pełniących te same funkcje. - Dlaczego jedni, żeby dalej pracować na dotychczasowym stanowisku, muszą stawać do konkursu, a inni nie? – pyta.

Sprawa dotyczy pięciu oddziałowych. Wszystkie są w podobnym wieku, do emerytury pozostało im naprawdę niewiele i wszystkie – zdaniem zarządu związku - mogłyby pozostać na stanowiskach. Powołuje się przy tym na artykuł 49 ust. 6. ustawy z dnia 15 kwietnia 2011 o działalności leczniczej, który mówi, że „kierownik podmiotu leczniczego może przedłużyć okres zatrudnienia na stanowisku pielęgniarki oddziałowej do 8 lat, jeżeli do osiągnięcia wieku emerytalnego pracownikowi brakuje nie więcej niż 2 lata".

Tymczasem, jak twierdzą związkowcy, zasadę tę zastosowano w przypadku dwóch pielęgniarek oddziałowych (z oddziału psychiatrycznego oraz urazowo-ortopedycznego), eliminując z tej możliwości trzy osoby znajdujące się w podobnej sytuacji (chodzi o oddział Terapii Uzależnienia od Alkoholu, Neonatologii z pododdziałem intensywnej Terapii i Patologii Noworodka oraz Wewnętrzny z pododdziałem endokrynologicznym i hematologicznym).

Zdaniem związkowców naruszony został też artykuł 18 (3a, 3b) kodeksu pracy, który mówi, że jedną z podstawowych zasad zarządzania pracownikami przez pracodawców jest zasada równego traktowania.

– Oznacza to, że pracownicy muszą mieć równe prawa z tytułu wykonywania takich samych obowiązków i powinni być równo traktowani w zakresie: nawiązania stosunku pracy, warunków zatrudnienia, awansowania, dostępu do szkoleń w celu podnoszenia kwalifikacji zawodowych i rozwiązania stosunku pracy – argumentują, dodając jednocześnie, że za naruszenie zasady równego traktowania w zatrudnieniu uważa się różnicowanie przez pracodawcę sytuacji pracownika.

Te same argumenty zarząd związku zawarł w piśmie adresowanym do dyrektor szpitala **Kamili Ćwik** (z powiadomieniem **Jarosława Stawiarskiego**, marszałka województwa lubelskiego, **Izabellę Chałaj**, przewodniczącą Okręgowej Rady Pielęgniarek i Położnych w Chełmie oraz **Zdzisława Szewda**, przewodniczącego rady społecznej szpitala), wnosząc jednocześnie o nieuruchamianie postępowań konkursowych tam, gdzie miały się one odbyć.

Lech Litwin, zastępca dyrektora ds. leczniczych nie zgadza się z tymi zarzutami. – Każdą z tych spraw należy rozpatrywać indywidualnie. I bez wchodzenia w szczegóły podaje przykład jednej z oddziałowych, której do emerytury brakuje więcej, niż mówią o tym przepisy. W innym przypadku umowa była już przedłużana, a związane to było z epidemią Covid-19.

- Do pisma zarządu związku oczywiście się odniesiemy i wyjaśnimy wszystkie wątpliwości – mówi.

szer

Deniszczuk zawieszony w prawach członka PSL

POW. CHEŁMSKI Tak stanowi uchwała Naczelnego Komitetu Wykonawczego Polskiego Stronnictwa Ludowego, jaką organ podjął w miniony czwartek, 7 grudnia.

W dokumencie uchwały zawarto informację o tym, że Naczelny Komitet Wykonawczy podjął decyzję na podstawie art. 73 ust. 1a Statutu Polskiego Stronnictwa Ludowego.

„Kary zawieszenia w prawach członka lub wykluczenia z PSL stosuje właściwy wojewódzki sąd koleżeński bądź Główny Sąd Koleżeński PSL. 1a. W szczególnie uzasadnionych przypadkach zawieszenia w prawach członka na czas postępowania przed właściwym sądem koleżeńskim może dokonać Naczelny Komitet Wykonawczy PSL na wniosek Prezesa PSL z równoczesnym przekazaniem sprawy do rozpoznania temu sądowi. Złożenie wniosku przez Prezesa PSL jest równoznaczne z rozpoczęciem procedury dyscyplinarnej. Przepisy ust. 2 zdanie drugie stosuje się odpowiednio. 2. Członek, w stosunku do którego zostało wszczęte postępowanie o ukaraniu przed sądem koleżeńskim, może być zawieszony w prawach członka przez ten sąd do czasu zakończenia postępowania. Zawieszenie to nie może trwać dłużej niż 6 miesięcy. 3. Jeżeli sąd koleżeński uzna, że nie ma podstaw do orzeczenia żadnej kary, o których mowa w ust. 1, lecz obwiniony członek zasługuje na karę upomnienia lub nagany, orzeka jedną z tych kar lub przekazuje sprawę o ukaranie do właściwego zarządu gminnego lub równorzędnego" – takie zapisy zawiera, przywołany jako podstawa prawna, art. 73 statutu.

Uchwałę podpisał prezes Polskiego Stronnictwa Ludowego **Władysław Kosiniak-Kamysz**.

Jak decyzję swoich kolegów komentuje starosta chełmski?

- Ostatnie dziewięć lat to wiele inwestycji i działań dla mieszkańców powiatu. Setki owocnych spotkań prawie w każdej wsi. Te działania oceniam jako przedwyborcze harce, które niczego nie wnoszą i nie budują. To mieszkańcy dali mandat do pełnienia funkcji starosty dziewięć i pięć lat temu, i zrobią to za kilka miesięcy - poinformował nas **Piotr Deniszczuk**. **RC**

6627
Chełmski Dom Pogrzebowy
Firma Łukowiec
Organizujemy pogrzeby na wszystkich cmentarzach i zajmujemy się transportem międzynarodowym zmarłych.
Chełm ul. Szpitalna 49
82 564 36 07
602 469 287
www.lukowiec.pl
■ Przeprowadzamy kremację w ciągu kilku godzin.
■ Posiadamy własną kaplicę i chłodnię.
Nasza firma jest Zarządcą Cmentarza Parafialnego w Chełmie przy ul. Lwowskiej.
Wszystkie czynności związane z pogrzebem, ekshumacją, pracami kamieniarskimi i budowlanymi muszą zostać uzgodnione w naszym biurze:
USŁUGI CAŁODOBOWE - BEZGOTÓWKOWE
Wypłacamy Zasiłki Pogrzebowe ZUS i KRUS Przed Pogrzebem

Kompleksowe Usługi Pogrzebowe
KOMPLEKS
Zakład Usług Pogrzebowych

24h
Chełm, ul.Rejowiecka 93
Rejowiec Fabr., ul. Dworcowa 4
82 566 40 53
502 791 454
2640

Odeszli...

Alicja Wojciechowska, lat 69
Wiesław Pękała, lat 74
Ferdynand Rojek, lat 83
Waldemar Wójcicki, lat 74
Andrzej Michalski, lat 65
Irena Kociubowska, lat 79
Janina Kowalczuk, lat 77
Mieczysław Grzywna, lat 77
Stanisław Maliszewski, lat 84
Robert Głowacki, lat 49
Małgorzata Milaszkiewicz, lat 58
Anna Plizge-Czerkas, lat 85
Jacek Chilczuk, lat 60
Artur Ostrowski, lat 57
Eugeniusz Rodzaj, lat 70
Viktor Kulyk, lat 51
Włodzimierz Cepa, lat 93
Tomasz Kozak, lat 54
Stefania Kultys, lat 89
Feliksa Lachowska, lat 88
Andrzej Karpiuk, lat 70
Leon Błaszczuk, lat 74
Danuta Kozłowska, lat 65
Jan Ryszard Czemerajda, lat 68
Wiesław Świstowski, lat 68
Małgorzata Heratym, lat 50

eprasa.pl accca42cf8

GMINA SAWIN Czy przypadkiem radna nie zaszkodziła wójtowi?

„Odwdzięczyła się" przewodniczącej za skargę

W jednym z ostatnich artykułów informowaliśmy o tym, że skargę na działanie wójta Dariusza Ćwira, jaką złożyła przewodnicząca rady gminy Iwona Wołoszkiewicz, radni uznali za zasadną. Niedługo potem, w listopadzie, radna Maria Kubiak-Skórzewska zakomunikowała w specjalnym wystąpieniu wojewodzie lubelskiemu o tym, że i Wołoszkiewicz nie jest, jej zdaniem, „święta" i że nie wypełnia swojego mandatu tak, jak należy. Odpowiedź na pismo radnej jest już znana.

W toku prowadzonego przez organ nadzoru postępowania wyjaśniającego nie znaleziono podstaw prawnych do tego, aby zastosować w stosunku do **Iwony Wołoszkiewicz** jakiekolwiek środki nadzorcze. Tym samym uznano, że jej działalność w ramach rady jest poprawna i swoje obowiązki wypełniała do tej pory tak, jak należy.

„Organ nie znalazł podstaw do tego, aby zakwestionować zgodność z prawem uchwał Rady Gminy Sawin, które wymieniono w skierowanym do organu nadzoru wystąpieniu z dnia 3 listopada 2023 roku" – czytamy w dokumencie.

Organ nadzoru poprosił wcześniej przewodniczącą o to, aby udzieliła stosownych wyjaśnień w stosunku do 11 uchwał, nad jakimi rada gminy obradowała od 29 maja 2020 roku do 7 czerwca 2023 roku. Dopytywano między innymi o sprawę rezygnacji z funkcji wiceprzewodniczącego Rady Gminy Sawin, zmiany składu osobowego poszczególnych komisji stałych rady (komisji kultury, oświaty, sportu i zdrowia, komisji skarg, wniosków i petycji, komisji budżetowej), zmiany, jakie podejmowano w kontekście statutu gminy oraz o tryb, w jakim zatwierdzano prace poszczególnych komisji.

Przypominamy, że podczas sesji, jaka miała miejsce 27 października, wójt **Dariusz Ćwir** odniósł się do stawianych mu przez przewodniczącą Wołoszkiewicz zarzutów i odparł, że owszem, ma świadomość tego, że terminy zostały przekroczone, ale jednocześnie zauważył, że i działania przewodniczącej obarczone są licznymi błędami.

- Zauważa się, że wójt nie dopełnił obowiązku, kiedy przekroczył termin związany z odpowiedzią na interpelację. Nie zapoznała też pani radnych z treścią pisma wojewody, kiedy była mowa o planie pracy komisji stałych rady gminy. Przecież ten plan powinien zostać uchwalony na początku roku, a ostatecznie pojawił się przecież w czerwcu. Kiedy zmieniali się członkowie poszczególnych komisji, to również te terminy nie zostały dotrzymane – mówił w swojej obronie wójt Ćwir.

Stanowisko w sprawie zajął też radca prawny gminy mecenas **Piotr Mroczkowski**, który przyszedł wójtowi w sukurs.

- Tak, oczywiście, „Ustawa o samorządzie gminnym" mówi o tym, kiedy taka odpowiedź na interpelację lub zapytanie powinna się pojawić, ale jednocześnie należy pamiętać o tym, że jest to termin sugerowany. Nie traktuje się tego zapisu jako zapisu „ostrego". Z prostej przyczyny. Nierzadko problemy, które pojawiają się w tych pismach, są dosyć złożone, skomplikowane. Ustawodawca, mając to zapewne na względzie, nie zawarł żadnej sankcji za niedochowanie tego terminu – zauważył mecenas Mroczkowski.

Tak się złożyło, że obszerną listę „grzechów" przewodniczącej Wołoszkiewicz przedstawiła, niemal w tym samym czasie co wójt, **Maria Kubiak-Skórzewska**, która w swojej wypowiedzi powołała się na te same uchwały, które zawarła w późniejszym piśmie do wojewody. Dlaczego? Nie od dzisiaj wiadomo, że radna należy do grona stronników wójta. Warto chyba zapytać o to, dlaczego ze swoim wystąpieniem czekała aż do październikowej sesji i to właśnie tej, podczas której głosowano nad skargą na działania wójta. Przecież ostatnią uchwałą, jaka znalazła się na liście domniemanych błędów administracyjnych przewodniczącej, była ta datowana na 7 czerwca.

Można tylko domniemywać, że swoim pismem radna chciała wójtowi pomóc, a w świetle najnowszych ustaleń można chyba jasno stwierdzić, że tylko zaszkodziła. Ostatecznie okazało się bowiem, że to jednak przewodnicząca Wołoszkiewicz miała rację, a wątpliwości, jakie zgłosiła wojewodzie radna, uznano za niebyłe.

RC

Budynki „Wrzosa" jak nowe

GM. ŻMUDŹ Gruntowną modernizację przeszły budynki, z których korzystają podopieczni Środowiskowego Domu Samopomocy „Wrzos". Pomieszczenia w Wólce Leszczańskiej i Wołkowianach zmieniły swoje oblicze.

W Wólce Leszczańskiej prace prowadzono m.in. w sali terapii zajęciowej, gdzie zamontowano podwieszany sufit. Ułożono tam również nową instalację elektryczną, zamontowano nowe oświetlenie oraz wentylację. Ściany pomieszczenia zostały odświeżone i pomalowane. W tzw. pokoju wyciszeń pojawiła się nowa terakota, zostały zamontowane listwy przypodłogowe oraz pomalowano ściany. Stare drzwi zostały zastąpione nowymi. Te prace kosztowały w sumie 52 tys. zł.

Modernizacja nie ominęła również pracowni kulinarnej. Ułożono tam nową terakotę, pomalowano ściany, wymieniono instalację elektryczną, hydrauliczną, rozebrano starą terakotę, ściany oraz wykonano nowe obróbki budowlane. W przypadku pracowni prace kosztowały niecałe 25 tys. zł.

Na budynku Środowiskowego Domu Samopomocy „Wrzos" wykonano również nowe zadaszenie, konstrukcję stalową, zamontowano nową instalację elektryczną oraz lampy oświetleniowe. Te prace kosztowały z kolei 22 tys. zł.

Wyremontowano również schody wejściowe – zarówno do budynku, który funkcjonuje w Wólce Leszczańskiej, jak i do tego w Wołkowianach. Pojawiła się na nich nawierzchnia z kostki brukowej. Nad wejściami zamontowano rynny. Wyremontowano też podjazdy dla wózków inwalidzkich. Wejścia do budynków zmieniły oblicze dzięki kwocie nieco ponad 30 tys. zł.

- Kolejne już prace remontowe udało się wykonać dzięki środkom, jakie pozyskaliśmy z budżetu Województwa Lubelskiego. Z naszego budżetu, nie przeznaczyliśmy ani złotówki – wyjaśniła podczas ostatniej sesji rady gminy wójt **Edyta Niezgoda**.

RC

Jedno z pomieszczeń w Wólce Leszczańskiej w trakcie remontu

eprasa.pl accca42cf8

GMINA SAWIN Trudne o podatkach rozmowy...

Dla przedsiębiorców podwyżki to zabójstwo

O wysokości stawek podatkowych na najbliższy rok rozmawiają teraz wszystkie samorządy, ale nie wszędzie dyskusja na ten temat przebiega w takiej atmosferze, jak w Sawinie. Tutaj w dyskusję włączyli się aktywnie mieszkańcy reprezentujący lokalnych przedsiębiorców. Co mieli do zakomunikowania? O podatkach debatowano w Sawinie podczas ostatniej sesji rady gminy.

Z czego gmina czerpie dochody?

Trudną rozmowę rozpoczęto od przeanalizowania wpływów budżetowych z tytułu podatku rolnego. Dziś już wiadomo, że w nadchodzącym roku będą wyższe od tych, które uda się wypracować do końca mijającego roku. Do tej pory władze samorządu „ściągnęły" z rolników blisko 928 tys. zł i, jak się okazało w toku dyskusji, kwota ta znajduje się na drugiej pozycji listy najistotniejszych wpływów do budżetu.

Główny Urząd Statystyczny zaproponował, aby w tym roku średnią cenę skupu żyta ustalić na poziomie 89,63 zł za 1dt, co daje z kolei 224,08 zł za 1 ha przeliczeniowy. W ubiegłym roku podstawową cenę skupu żyta ustalono na poziomie 74,05 zł za 1dt, co oznacza, że w tym roku nastąpił jej wzrost o 21%. Jeśli idzie o gminę Sawin, to w 2023 roku rolnicy byli zobowiązani do odprowadzenia podatku, którego stawkę obliczono na podstawie ceny ustalonej na poziomie 62 zł, czyli 155 zł za 1 ha.

- Warto zauważyć, że stawka podatku rolnego, jaka obowiązywała na terenie naszej gminy w mijającym roku, była jedną z najniższych w regionie. Dla porównania powiem tylko, że np. w Woli Uhruskiej tę stawkę ustalono na poziomie 82 zł, a w Rudzie-Hucie uchwalono z kolei na poziomie 82,94 zł. W gminie Rejowiec Fabryczny jest to z kolei 70 zł. Podobnie jest w Urszulinie – mówiła **Anna Łubkowska**, kierownik referatu podatkowego.

Jedni chcą podwyższać, a inni nie

W trakcie posiedzenia stałych komisji rady gminy, które poprzedzało właściwe obrady, radny **Zbigniew Krzanowski** zaproponował, aby wysokość średniej ceny skupu żyta pozostawić na poziomie z 2023 roku, czyli 62 zł. Radny i jednocześnie wiceprzewodniczący rady **Zbigniew Kloc** opowiedział się z kolei za tym, aby cenę tę podnieść do poziomu 65 zł i jego głos poparł też wójt **Dariusz Ćwir**.

W trakcie roboczego głosowania okazało się, że za niepodnoszeniem ceny skupu żyta głosowało czterech radnych: **Iwona Wołoszkiewicz**, **Maria Kubiak-Skórzewska**, **Zbigniew Krzanowski** oraz **Andrzej Kędzierawski**. Pozostali radni zagłosowali natomiast za tym, aby stawkę podnieść do poziomu 65 zł, a byli to: **Halina Wołoszkiewicz**, **Ryszard Skimina**, **Małgorzata Fedorowicz**, **Zbigniew Kloc** oraz **Krzysztof Żuk**. Tym samym podatek rolny na terenie gminy Sawin będzie obliczany w przyszłym roku w oparciu o kwotę 65 zł za 1 dt.

Dużo więcej wątpliwości radni mieli w przypadku uchwały dotyczącej ustalenia wysokości podatku od poszczególnych rodzajów nieruchomości. Kierownik Łubkowska przypomniała, że w swoim ostatnim obwieszczeniu minister finansów zaproponował, aby stawki podatków od poszczególnych rodzajów nieruchomości wzrosły średnio o 15%. Propozycja ta była oczywiście spowodowana inflacją i wzrostem wszelkich kosztów, jakie były nią spowodowane.

- Dla nas podatek od nieruchomości ma kluczowe znaczenie. Jeśli mówiłam o tym, że wpływy z tytułu podatku rolnego znajdują się na drugiej pozycji najważniejszych wpływów podatkowych, to podatek od nieruchomości zajmuje miejsce pierwsze. Szacujemy, że do końca roku podatek od nieruchomości zamknie się w kwocie 1 333 000 zł – zaznaczyła kierownik Anna Łubkowska.

I dodała, że także w tym obszarze gmina plasuje się w zasadzie w końcówce stawki, jeśli chodzi o opłaty za poszczególne rodzaje nieruchomości. Najwięcej kontrowersji wzbudza zawsze stawka podatku od nieruchomości zajętych na potrzeby prowadzenia działalności gospodarczej. W mijającym roku właściciele firm byli zobowiązani uiścić z tego tytułu opłatę wynoszącą 20 zł za 1 m2 powierzchni użytkowej.

- Znowu warto odnieść tę stawkę do naszych najbliższych sąsiadów. W Woli Uhruskiej przedsiębiorcy zapłacą 24,72 zł. W Siedliszczu uchwalono, że w 2024 roku stawka ta wyniesie 27 zł. W Rudzie-Hucie 24,64 zł za 1 m2 powierzchni użytkowej. Dosyć wysoką stawkę ma Hańsk, bo 28 zł. Znamy też stawki w Dubience i Cycowie, gdzie uchwalono, że podatek wyniesie 33,10 zł za 1 m2 – relacjonowała kierownik Łubkowska.

Dla nas to zabójstwo

Przedstawiciel strony społecznej i jednocześnie przedsiębiorca **Kazimierz Howorus** zauważył, że poprzez różnego rodzaju regulacje podatkowe jego koszty prowadzenia działalności wzrosły realnie o niemal 200%. Tym samym zawnioskował o to, aby radni bardzo ostrożnie podchodzili do stawek podatków, które miałyby obowiązywać od 1 stycznia 2024 roku.

- Moje przedsiębiorstwo bazuje na rozległej bazie logistycznej, ale nie możemy z tego zrezygnować. Dla nas znaczenie ma dosłownie każda złotówka. Drewno podrożało, a sprzedaż naszych produktów spadła średnio o 50%. Wiemy przecież, z jakimi problemami borykają się rolnicy i dziwi mnie, dlaczego zaproponowano średnią cenę skupu żyta na tak relatywnie wysokim poziomie – mówił o najważniejszych problemach Howorus.

Ale na tym jego niepokojąca wyliczanka się nie skończyła. Przedsiębiorca podniósł też kwestię zatrudnienia i problem z pozyskaniem nowych pracowników.

- Proszę mi wierzyć, że każda złotówka, która zostanie dołożona do obecnie obowiązujących stawek, będzie dorżnięciem kury, która jeszcze znosi jakiekolwiek jajka – podsumował swoje wystąpienie Kazimierz Howorus.

Opinię pracodawcy podzieliła też przewodnicząca rady, która zauważyła, że można w istocie wstrzymać się z podjęciem decyzji i do tematu podatków od nieruchomości powrócić np. w połowie roku, kiedy sytuacja ekonomiczna samorządu będzie bardziej przejrzysta. Ostatecznie radni przychylili się do wniosku mieszkańców, aby stawki podatków pozostawić na tym samym poziomie, co oznacza, że nie podejmowano nowej uchwały. Wciąż obowiązuje ta, którą podjęto 30 listopada 2022 roku. **RC**

Strażnicy miejscy wiedzą, czym palisz w piecu

fot. Straż Miejska Chełm

CHEŁM Dzięki precyzyjnym pomiarom wykonanym za pomocą drona, który jest wyposażony w system diagnozy zanieczyszczeń powietrza, strażnicy miejscy dokonują kontroli palenisk domowych na poszczególnych osiedlach miasta.

Podczas kontroli stwierdzono spalanie w piecach materiałów niedozwolonych tj. płyty wiórowe, drewno lakierowane, bioodpady. Posypały się mandaty karne za wykroczenia z art. 191 Ustawy o odpadach.

Straż miejska może ukarać za takie działanie mandatem w wysokości 500 zł. Obwiniony może takiego mandatu nie przyjąć, wtedy jednak sprawa kierowana jest do sądu, który już może nałożyć grzywnę w wysokości do 5 tys. zł.

Strażnicy informują, że takie kontrole są nieodłącznym elementem ich pracy i będą kontynuowane. **AW**

Jabłońska i Sułkowski docenieni za współpracę z WOT

REGION Wójt gminy Leśniowice Joanna Jabłońska oraz dyrektor Liceum Ogólnokształcącego im. 27 Dywizji Armii Krajowej w Dubience Dariusz Sułkowski odebrali 1 grudnia w Centralnym Ośrodku Sportu w Spale wyróżnienie za specjalne zasługi i osobiste zaangażowanie w rozwój struktur WOT.

Odbywały się tam warsztaty „Przywództwo, rozwój, gotowość do zmian. Zarządzanie talentami pracowników-terytorialsów kluczem do sukcesu firmy". Wzięli w nich udział wytypowani przez poszczególne brygady pracodawcy. A gmina Leśniowice jest jednym z nich.

- Zatrudniam pracowników, którzy funkcjonują w strukturach Wojsk Obrony Terytorialnej. Ich zaangażowanie w pracę wojsk bywa wymagające, niekiedy takie osoby potrzebują dodatkowego urlopu czy zezwolenia na wyjazd. Ale ta współpraca ma też inny wymiar. Terytorialsi przyjeżdżają do nas, aby poćwiczyć, np. nad zalew Maczuły w Horodysku – wyjaśnia wójt **Joanna Jabłońska**.

Okazuje się, że pole do współpracy z żołnierzami WOT jest dosyć rozległe i ogranicza je tak naprawdę tylko wyobraźnia.

- Terytorialsi pojawiają się u nas na różnego rodzaju wydarzeniach, na warsztatach czy festynach, gdzie promują służbę w swoich strukturach, a przy okazji wpajają mieszkańcom i gościom pożyteczną wiedzę. Są też ogromnym wsparciem dla naszych druhów ochotników – mówi wójt.

Mundur w Dubience widywany jest na co dzień nie od dzisiaj, ale dyrektor „mundurówki" mówi o tym, że wciąż warto poszukiwać rozwiązań, które będą zachęcały młodych ludzi do ciągłego rozwoju.

- W naszej szkole realizujemy oczywiście program Ministerstwa Obrony Narodowej „Oddziały Przygotowania Wojskowego", w którym uczestniczą również członkowie WOT. W działania WOT angażują się też nasi uczniowie, którzy ukończyli 18 lat, a poza tym mamy kilku pracowników, którzy są związani z tą formacją – mówi dyrektor **Dariusz Sułkowski**.

Kierownictwo szkoły chciałoby uruchomić w przyszłości kolejną eksperymentalną „ścieżkę" edukacyjną – Liceum Wojskowe. Sułkowski deklaruje, że ten eksperyment nie zaburzy dotychczasowej pracy szkoły, ale może stanowić istotne dopełnienie jej oferty. Warto więc zapytać o to, czym ta nowa, innowacyjna placówka miałaby się różnić od już funkcjonującej z powodzeniem szkoły.

- Program nauczania mieliby współtworzyć właśnie członkowie Wojsk Obrony Terytorialnej. Rozmawialiśmy o tym podczas wspomnianych warsztatów. Zależałoby nam na tym, aby program został pogłębiony o dodatkowe treści i realizowany w takim typowo wojskowym, regulowanym regulaminem trybie. Uczniowie powinni czuć, że obracają się w typowo wojskowym środowisku, gdzie panują określone zasady, zależności pomiędzy przełożonymi a wychowankami, stopnie itp. Taki program dawałby naszym absolwentom jeszcze lepsze przygotowanie do dalszego kształcenia w ramach kierunków wojskowych – mówi o planach dyrektor Sułkowski. **RC**

Źródło: Gmina Leśniowice

Wójt Joanna Jabłońska oraz dyrektor Dariusz Sułkowski podczas warsztatów „Przywództwo, rozwój, gotowość do zmian. Zarządzanie talentami pracowników-terytorialsów kluczem do sukcesu firmy", jakie odbywały się w Centralnym Ośrodku Sportu w Spale

eprasa.pl accca42cf8

Super Mikołaje z workiem prezentów

dla podopiecznych Chełmskiego Domu Dziecka

Józef Zając
Senator RP

Anna Dąbrowska-Banaszek
Poseł RP

Krzysztof Grabczuk
Poseł RP

Jakub Banaszek
Prezydent Miasta Chełm

Stanisław Adamiak
Konsul Honorowy Ukrainy w Chełmie

Arkadiusz Tofil
Rektor PANS

Dorota Cieślik
Zastępca Prezydenta Miasta Chełm

Marzena Guzowska
Skarbnik Miasta Chełm

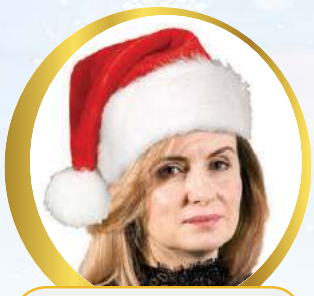

Renata Ciepłowicz
Sekretarz Miasta Chełm

Wojciech Wójcik
dyrektor Gabinetu Prezydenta Chełma
radny gm. Dorohusk

Cemex Polska Sp. z o. o.
Właściciel Cementowni Chełm

Kamil Błaszczuk
Wiceprzewodniczący
Rady Miasta Chełm

Łukasz Krzywicki
Przewodniczący Rady Osiedla
ŚRÓDMIEŚCIE

Daniel Stachniuk
Właściciel salonów Super Optyk
w Chełmie

Zbigniew Zasadny
Właściciel PW Sungraf
w Chełmie

Eliza Krzywicka-Socha
Przedsiębiorca

Janusz Bartoszuk
Właściciel firmy BH Meble

Marlena Krzywicka
Przedsiębiorca

Krzysztof Rdest
Prezes EMKA S.A.

Wioletta Grzywna
Właścicielka Centrum Korepetycji
Black Sparrow

Aleksandra Michalec
dyrektor Departamentu Organizacyjnego
Urzędu Miasta Chełm

W tym roku nieco zmieniliśmy formułę naszej świątecznej akcji. *Super Mikołaje*, na których zawsze możemy liczyć, tym razem obdarują ponad czterdziestu podopiecznych Chełmskiego Centrum Pomocy Dziecku i Rodzinie w Chełmie, Chełmskiego Centrum Pomocy Dziecku i Rodzinie w Chełmie nr 2 oraz Domu Małych Dzieci w Chełmie. Dzieciaki napisały listy do św. Mikołaja i z niecierpliwością oczekują na wymarzone prezenty. Każdy *Super Mikołaj* wylosował zadeklarowaną liczbę listów i 12 grudnia po godz. 16:00 zjawi się u nich z prezentami.

UWAGA! Jeszcze czekamy na wasze zdjęcia!

Wysyłajcie do nas zdjęcia z Mikołajem. Mogą być te z dawnych lat, jak również z niedalekiej przeszłości. Wspólnie wybierzemy te najsympatyczniejsze.

Zdjęcia można wysyłać na adres mailowy redakcji: **redakcja@supertydzien.pl** lub na redakcyjnego messengera. Konkurs został też ogłoszony na naszym facebookowym profilu, gdzie można będzie wrzucać zdjęcia w komentarzach.

Na zwycięzców czekają atrakcyjne nagrody. Główne wygrane to kursy maturalne z trzech przedmiotów: matematyka, polski i angielski, ufundowane przez Black Sparrow - Centrum Korepetycji. Mamy też dla was talony od firm: Lady Marion bielizna & brafitting, Restauracja Pstrągowo, Yamato art sushi & wok, Smart diet i Babski Świat. Gorąco zapraszamy do zabawy!

A ze zdjęć konkursowych stworzymy na naszej stronie internetowej specjalną mikołajkową galerię. Nie może Was w niej zabraknąć, czekamy więc na zdjęcia!

eprasa.pl accca42cf8

Dzień Górnika w Cemex Polska

CHEŁM Barbórka to górnicze święto, związane z przypadającym 4 grudnia dniem św. Barbary, patronki górników. Uroczyste, barbórkowe obchody odbyły się także w Chełmie. Tego dnia w Chełmskim Domu Kultury spotkali się pracownicy zakładów z Cemex Polska, partnerzy biznesowi firmy, przedstawiciele władz samorządowych oraz publicznych instytucji.

W wielu miastach z okazji Barbórki organizowane były wydarzenia, w których licznie uczestniczyli pracownicy kopalń. Obchody odbywają się co roku także w Chełmie. W mieście działa odkrywkowa kopalnia kredy, która dostarcza surowiec do chełmskiej cementowni.

– Kopalnia kredy to jeden z kilku wydobywczych zakładów należących do Cemex Polska. Aktualnie eksploatujemy kredę w kopalni odkrywkowej w Chełmie, kopalni wapienia w Rudnikach oraz złoża kruszyw naturalnych w żwirowniach i kamieniołomach. Tradycje związane z górnictwem są dla nas w związku z tym bardzo istotne. Obchody Barbórki – najważniejszego górniczego święta – stanowią okazję do podziękowania wszystkim, którzy wykonują odpowiedzialny zawód górnika, wykazując się przy tym niezwykłym zaangażowaniem i najwyższym profesjonalizmem – mówił **Tadeusz Radzięciak**, dyrektor Produkcji i Technologii Cementu Cemex oraz członek Zarządu Cemex Polska, który podczas tegorocznej Barbórki podsumował ostatnie miesiące w Cemex Polska, w tym osiągnięcia firmy i jej pracowników.

Jak co roku, w trakcie oficjalnej akademii w Chełmskim Domu Kultury wyróżnione zostały osoby szczególnie zasłużone dla Cemex. Otrzymały one złote medale za długoletnią służbę i wyjątkowo sumienne wykonywanie obowiązków zawodowych. Ważnym punktem programu było ponadto mianowanie górników, inżynierów górniczych i techników górniczych I, II i III stopnia. Stopnie górnicze otrzymało tego dnia blisko 80 osób.

W programie wydarzenia nie zabrakło części artystycznej. Akademię uświetnił występ muzyków z Orkiestry Dętej z Chełma. Na scenie w Chełmskim Domu Kultury zaprezentowały się także dzieci i młodzież z Młodzieżowego Domu Kultury oraz Chełmskiego Domu Kultury.

Po części oficjalnej barbórkowych obchodów odbyły się tradycyjne spotkania: Comber Babski oraz Gwarki Piwne.

Oprac. AW

Kopalnia kredy w Chełmie

W związku z prowadzoną działalnością wydobywczą, Cemex Polska przywiązuje dużą wagę do świętowania Barbórki. Centralne obchody tego dnia tradycyjnie odbywają się w Chełmie, w którym działa odkrywkowa kopalnia kredy, założona w latach 20. XX wieku i od ponad 60 lat dostarczająca surowiec do miejscowej cementowni.

Chełmska kopalnia została zmodernizowana. Wydobycie kredy odbywa się koparkami kołowo-czerpakowymi oraz systemem przenośników taśmowych, służącym do transportu kredy. Zmiana transportu z kolejowego na przenośnikowy pozwoliła na wyeliminowanie lokomotyw spalinowych, a w efekcie tego zredukować poziom emisji spalin oraz hałasu.

Akcja „Od Serca”

CHEŁM Przewodniczący Rady Osiedla Śródmieście Łukasz Krzywicki postanowił zorganizować akcję „Od Serca” i pomóc najbardziej potrzebującym rodzinom z Chełma.

Przygotowywana jest we współpracy z Miejskim Ośrodkiem Pomocy Rodzinie. MOPR wskazał osoby, które zostaną obdarowane, gdyż znajdują się obecnie w najtrudniejszej sytuacji.

Akcja trwa do 18 grudnia. Do tego dnia również będzie czynny punkt stacjonarny w cukierni Hetman. Wolontariuszy będzie można też spotkać przy punktach handlowych. W dniach 18-20 grudnia odbędzie się wydawanie paczek rodzinom zakwalifikowanym przez MOPR.

- Chełmianie, Sąsiedzi! Zbliżają się Święta Bożego Narodzenia. Są wśród nas ludzie starsi, samotni czy ubodzy. Razem możemy sprawić, by te święta także dla nich były wyjątkowe. Pomóżmy im - Od Serca - w przygotowaniu wymarzonych świąt - apeluje **Łukasz Krzywicki**.

Zbierana jest przede wszystkim sucha żywność i produkty z długim terminem ważności: olej, cukier, mąka, makarony, herbata, kawa, czekolada, konserwy itp. **AW**

Duży pożar w Uchańce

POW.CHEŁMSKI W czwartek (7 grudnia) w miejscowości Uchańka (gm. Dubienka) doszło do pożaru kilku budynków gospodarczych, m.in. stodoły i dwóch komórek. Mimo szybkiej akcji strażakom nie udało się ich uratować ani też tego, co było w środku.

Około godz. 6.00 ogień objął drewniane budynki gospodarcze w Uchańce. Na miejsce przybyły 3 zastępy strażaków - z PSP w Chełmie i OSP w Dubience i Dorohusku. Mimo licznej grupy ratowników oraz trwającej niemal 4,5 godz. akcji z budynków nie zostało wiele. Spłonął też cały znajdujący się w nich sprzęt i materiały budowlane. Po ugaszeniu pożaru, strażacy rozebrali pozostałości drewnianych konstrukcji budynków.

Prawdopodobną przyczyną pożaru było zaprószenie ognia. **AW**

Jeszcze ciemno, a lampy już nie świecą

REJOWIEC FABRYCZNY Tak twierdzi jeden z mieszkańców miasta, pan Paweł, który zgłosił, że lampy, które wchodzą w skład sieci miejskiego oświetlenia, gasną po godzinie 6. - O tej porze roku to zdecydowanie za wcześnie. Jest jeszcze ciemno. Rozumiem, że spadł śnieg i powinno się wydawać, że jest jaśniej, ale tak nie jest. Sekretarz miasta Robert Szokaluk sugeruje, że takie problemy jest w stanie rozwiązać jedynie, choć istotnie za pośrednictwem miasta, zakład energetyczny.

źródło: Rejowiec Fabryczny, zdjęcie ilustracyjne

Pan **Paweł** uważa, że miejskie oświetlenie powinno pracować dłużej, ponieważ wiele osób wychodzi z domu, nomen omen, bladym świtem.

- Sądzę, że większość mieszkańców naszego miasta pracuje jednak poza nim, nierzadko muszą pokonać dosyć długą trasę, dlatego z domu wychodzą wcześniej, niż np. o 7, kiedy jest już względnie jasno. Ktoś musi odśnieżyć samochód, ktoś z kolei wsiada do busa, a wokół jest ciemno. Nie mówiąc już o sprzęcie, który wyjeżdża na ulice, aby je odśnieżyć lub posypać. Należy to przeanalizować – uważa mieszkaniec.

Sekretarz miasta **Robert Szokaluk** wyjaśnia, że czas pracy miejskiego oświetlenia programowany jest przy pomocy specjalnych zegarów, które zaprogramować mogą tylko pracownicy przedsiębiorstwa energetycznego. System kalibrowany jest po uzgodnieniach z urzędem miasta, ponieważ trzeba ważyć różne racje, jak choćby te, które zgłaszał nam mieszkaniec.

- Proszę wierzyć, każdy samorząd liczy pieniądze, także te, które wydaje na energię potrzebną do zasilania oświetlenia. Jeśli gdzieś to oświetlenie świeci się, zdaniem mieszkańców, za krótko albo nie świeci w ogóle, to sugerowałbym, aby nam po prostu o tym mówić. Nasi pracownicy nie są w stanie zainterweniować samodzielnie, ale w każdym takim wypadku zgłaszamy problem do konserwatorów sieci i możemy podjąć odpowiednie działania – twierdzi sekretarz Szokaluk.

Jednocześnie zaznacza, że należy zachować swojego rodzaju „złoty środek” pomiędzy tym, co dobre dla wszystkich, a tym, z czego mogą skorzystać tylko wybrani mieszkańcy.

- Jeśli ktoś istotnie potrzebuje wyjść z domu wcześniej, a szczerze powiedziawszy, nie wiemy, jak liczna jest grupa osób z takimi potrzebami, to niestety nie jesteśmy w stanie sprawić, aby oświetlenie pracowało w dogodnych porach dla każdego mieszkańca miasta. Tego nie da się zrobić. Możemy rozmawiać o tym, aby dokonać pewnej korekty. Warto jednak po prostu przyjść do nas i porozmawiać na ten temat – sugeruje sekretarz.

Już wkrótce sytuacja może ulec diametralnej poprawie. Będzie bowiem nie tylko jaśniej, dzięki nowym lampom typu LED, ale i taniej. Miasto otrzymało dofinansowanie na wymianę oświetlenia z programu inwestycji strategicznych „Rozświetlamy Polskę”. Wartość całego projektu oszacowano na nieco ponad 790 tys. zł.

- Dzięki tej kwocie uda się wymienić w zasadzie wszystkie nasze lampy, czyli ok. 400 sztuk - dodaje Szokaluk. **RC**

Znanej przede wszystkim z działalności gastronomicznej i cateringowej Spółdzielni Socjalnej „Dębowy Las” działającej w powiecie chełmskim i mieście Chełm, rok 2023 przyniósł wiele zmian.

Jedną ze zmian, która ma szczególne znaczenie w rozwoju i funkcjonowaniu podmiotu, jest otrzymanie statusu przedsiębiorstwa społecznego, którą przyznał Decyzją nr 12/2023 dnia 13 lutego 2023 r. Wojewoda Lubelski. Nadany spółdzielni status przedsiębiorstwa społecznego ułatwił aplikowanie o środki finansowe w Programie „ODPORNOŚĆ ORAZ ROZWÓJ EKONOMII SPOŁECZNEJ I PRZEDSIĘBIORCZOŚCI SPOŁECZNEJ” na lata 2022-2025. W ramach konkursu ogłoszonego przez Ministerstwo Rodziny i Polityki Społecznej na początku roku Spółdzielnia złożyła wniosek o dofinansowanie, na który otrzymała dotację w wysokości 185 100,00 zł. Dzięki otrzymanym środkom finansowym w Spółdzielni Socjalnej „Dębowy Las” przeprowadzona zostanie zielona transformacja.

Zielona transformacja w Spółdzielni Socjalnej „Dębowy Las”

Tak również brzmi tytuł projektu tj. „Zielona transformacja SS „Dębowy Las” poprzez zakup środka transportu”. Celem projektu jest zwiększenie potencjału prowadzonej działalności oraz poprawa efektywności energetycznej stosowanych rozwiązań właśnie poprzez zakup hybrydowego środka transportu. Zaplanowane przedsięwzięcie, czyli zakup samochodu, ułatwi funkcjonowanie spółdzielni, podniesie jakość pracy oraz wpłynie na czas pracy - istotny w działalności gastronomicznej, a także podniesie konkurencyjność podmiotu na lokalnym rynku. Przedsięwzięcie jest również innowacyjne, ponieważ samochody hybrydowe uznawane są za ekologiczne, mające pozytywny wpływ na środowisko m.in. sprzyjają zachowaniu bioróżnorodności przez ograniczanie zależności od paliw kopalnych, większą energooszczędność, ograniczanie emisji gazów cieplarnianych.

Jakie będą efekty „Zielonej transformacji”?

Przede wszystkim dotyczyć one będą:

- powiększenia bazy środków transportu, przeznaczonej do wykonywania działalności statutowej o nowoczesne, hybrydowe auto,
- rozszerzenia działalności na okoliczne powiaty i miasta np. Krasnystaw, Włodawa, Zamość,
- zwiększenia liczby nowych klientów - spowodowane rozszerzeniem działalności,
- zwiększenia kompetencji cyfrowych pracowników jako kierowców, którzy będą korzystali z nowoczesnego, hybrydowego samochodu,
- zwiększenia rozpoznawalności podmiotu na rynku lokalnym poprzez realizację zaplanowanych działań promocyjnych,
- podniesienia konkurencyjności placówki - jakości pracy podmiotu oraz jego sprawniejszego funkcjonowania,
- możliwości dalszego rozwoju.

Całość przedsięwzięcia umożliwi spokojne funkcjonowanie oraz dalszy rozwój podmiotu.

Inna ważna zmiana dotycząca Spółdzielni Dębowy Las – to podjęcie działalności w innych kierunkach. Od 1 października Spółdzielnia prowadzi na terenie miasta Chełm Przedszkole Montessori ToTu. Od stycznia 2024 r. będzie także działał Żłobek Montessori Przystanek Maluszka.

Fundusze Europejskie | Rzeczpospolita Polska | Dofinansowane przez Unię Europejską | KRAJOWY PLAN ODBUDOWY

eprasa.pl accca42cf8

CHEŁM Okrągła rocznica pracowni twórczej w ChDK

DOBRZE MIEĆ ALTERNATYWĘ!

I TO JUŻ OD 20 LAT!

Uśmiechu i pozytywnej atmosfery w Alternatywie nie brakuje!

fot. Marta Marcy Fotografia

Spotykają się w każdy poniedziałek w Chełmskim Domu Kultury. W kolorowej pracowni, która zawsze pachnie świeżą farbą, często przesiadują do późnego wieczora. Dopiero 22 na zegarze oznacza definitywny koniec zajęć. A i tak, pomimo tak późnej pory, niektórym naprawdę ciężko oderwać się od sztalug, kredek, farb, papieru czy płótna i zostawić w tym miejscu swoje artystyczne hobby aż do następnego tygodnia. To nie tylko pasja ich tu trzyma. W dużej mierze to też sprawa otwartej i kreatywnej atmosfery, jaka panuje w tej pracowni twórczej oraz instruktorki Anny Szumery, która grupę „Alternatywa" prowadzi już od ponad 20 lat.

Jak ktoś już tu przychodzi, to raczej wsiąka

Historie, doświadczenie czy zainteresowania plastyczne osób, które uczęszczają na te zajęcia, są bardzo różne. Ale tym, co je łączy, jest pasja do sztuki i chęć rozwijania swoich amatorskich (?) talentów plastycznych pod okiem profesjonalisty już w dorosłym życiu. Bo „Alternatywa" to grupa stworzona z myślą o osobach pełnoletnich. I tak **Ewę** w stronę „Alternatywy" pchnęły zmiany w życiu osobistym i związana z nimi chęć rozwoju.

- W poszukiwaniu pasji znalazłam zajęcia, które dały mi zadowolenie. Rozwijam zamiłowanie do kolorów i otaczającego mnie piękna. Zaczynałam od rysowania, teraz maluję farbami akrylowymi – opowiada o swoich początkach w tej grupie. - Pierwsza oprawiona praca dała mi ogromną satysfakcję. Dobrze tu być...- dodaje.

Dla **Jadwigi** z kolei pracownia jest nie tylko miejscem malowania, ale też inspiracją. Właśnie dzięki patrzeniu na prace innych osób, rozmowom o sztuce i ukierunkowaniu instruktorki mogła się tu rozwinąć.

- Nauczyłam się malować pejzaże, martwą naturę, dobierać odpowiednie kolory i stosować różne gamy barwne. Rola instruktora okazała się niezbędna, by nauczyć się prawidłowego oddania formy, kolorystyki i przestrzeni, poznania różnych technik malarstwa, podstaw perspektywy czy zasad portretowania – opowiada Jadwiga.

- Czas spędzony w pracowni, to niezapomniane przeżycia, to magia świata artystycznego, gdzie można wyrazić siebie przez sztukę. W pracowni nikt mi niczego nie narzuca i jest to czas wyłącznie dla mnie, dlatego chętnie tu przychodzę – podsumowuje krótko **Teresa**.

Są też takie osoby, które trafiły tu bez do końca sprecyzowanych oczekiwań, a świetnie się odnalazły.

- Początkowo moje oczekiwania były dość ogólne. Po prostu chciałem nauczyć się ładnie malować i rysować, odkryć, a może rozwinąć mój talent. Urzekł mnie klimat, wystrój wnętrza i oczywiście osoby, które tu spotkałem. I ta miła atmosfera, która przez te długie lata nie straciła na wartości – wspomina swoje początki w „Alternatywie" **Robert.**

- I tylko żal, że spotykamy się raz w tygodniu, bo w końcu znalazłam miejsce dla swojego hobby i czas dla siebie – dodaje **Monika**.

A jaki był początek „Alternatywy"? Powstała w 2003 roku z inicjatywy **Anny Szumery**, instruktorki sztuk plastycznych w Chełmskim Domu Kultury, jako rozwinięcie oferty zajęć pracowni twórczej dla różnych grup wiekowych: „Plastusia" dla dzieci i „Kreski" dla młodzieży. Okazało się, że osoby dorosłe, także są żywo zainteresowane szlifowaniem swoich talentów pod okiem instruktora i zgłaszały chęć uczestniczenia w takich zajęciach. Ale były też takie, które po prostu szukały motywacji i okazji do wyjścia z domu, zrobienia czegoś ciekawego, kreatywnego w wolnym czasie i dla nich grupa także była otwarta. Skąd nazwa? Jak w wielu takich przypadkach... nieco z przypadku właśnie. Na jednym z pierwszych spotkań grupy padło zadanie jej wymyślenia. Podczas dyskusji Anna stwierdziła donośnym głosem „Musicie coś wymyślić, bo to jest alternatywa na Wasze życie!". I tak już właśnie zostało, bo uczestnikom to słowo się spodobało. Od tego czasu przez „Alternatywę" przewinęło się już około kilkudziesięciu osób, które właśnie w sztuce znajdują „odskocznię" od swojego codziennego życia. Niektóre z nich nawet od kilkunastu lat!

Co daje „alternatywny" sposób życia?

Jak się okazuje zajęcia w pracowni twórczej „szkołą" nie tylko z technik plastycznych, ale mogą zaoferować uczestnikom znacznie więcej. - Tu nauczyłam się, żeby się nie poddawać, kiedy coś mi nie wychodzi, bo zawsze można malować inny obraz - mówi **Elżbieta.** - Podoba mi się swoboda twórcza i ten czas, który jest wyjęty z codzienności. Zostawiam kłopoty na zewnątrz, a tu jestem tylko ja, obraz i spotkania z ludźmi takimi jak ja, nienasyconymi twórczo - dodaje.

Dla innych ważna jest dawka pozytywnych emocji, jakie towarzyszą procesowi tworzenia.

- Malowanie obrazów pozwala puścić wodze fantazji, oferując w zamian nieskończoną radość i satysfakcję z tworzenia – opowiada **Marta**, która po długoletniej przerwie w malowaniu wróciła do pracowni, by na nowo odkryć swój potencjał twórczy.

- Uczęszczanie do pracowni twórczej w ChDK otworzyło mnie na nową jakość i nową wrażliwość. Samo przebywanie z ludźmi zajmującymi się sztuką, malarstwem i rysunkiem stało się inspiracją i zmotywowało do podjęcia wysiłku rozwijania swoich uśpionych od dawna zdolności – opowiada **Dorota**, której „Alternatywa" pozwala „przelewać" rzeczywistość na papier - Nie tylko ołówkiem, ale również kolorem, którego ciągle się uczę. Przede mną techniki, horyzonty i obrazy... - mówi z zapałem o swoich dalszych planach.

Są też tacy, dla których ta grupa okazała się strzałem w dziesiątkę na wielu różnych obszarach.

- Nauczyłam się rozwijać wyobraźnię, pobudzać fantazję, wyrażać przez sztukę własne odczucia i emocje, ale też cierpliwości, dyscypliny i samokontroli. Czas spędzony w pracowni jest dla mnie okazją do spełnienia marzeń z dzieciństwa, odpoczynku, oderwania się od codzienności w miłej atmosferze w grupie sympatycznych osób – wymienia **Małgorzata**, a na końcu dodaje jeszcze, że dzięki zajęciom w pracowni wzrosła także jej wiara w siebie, co uważa za swój największy sukces.

Ale „Alternatywa" to nie tylko zajęcia w pracowni, to także okazja do uczestniczenia w plenerach i kreatywnych spotkaniach, które odbywały się w „Szumerówce" u Anny na wsi czy w innych miejscach udostępnianych przez uczestników zajęć. To też szansa na poznanie nowych, ciekawych osób, dyskusji o sztuce, ale też o życiu – czasem dość burzliwych, bo w końcu każdy jest tu pełen artystycznej pasji! „Alternatywa" daje też szansę, aby zaprezentować swoje prace szerszej publiczności na wystawach podsumowujących każdy rok funkcjonowania pracowni. Dla niektórych okazała się nawet początkiem całkiem nowej, artystycznej ścieżki.

– Wiele osób z chełmskiego Stowarzyszenia Twórczego Pasja swoją przygodę ze sztuką zaczynało właśnie w pracowni „Alternatywa" – mówi Anna – Zresztą **Andrzej Gnaś**, wiceprezes Pasji, nadal przychodzi tu malować.

To wszystko dodatkowe korzyści i cieszą one uczestników zajęć, ale nie zapominają przy tym, co jest głównym ich celem, czyli szlifowanie umiejętności plastycznych. Bo prawda jest taka, że talent w sztuce to nie wszystko. Liczy się też żmudna praca nad techniką. W „Alternatywie" nie jest ona z góry narzucona, dlatego każdy może wybrać taką, w jakiej czuje się najlepiej i rozwijać ją dzięki wskazówkom instruktora.

Obecni członkowie grupy „Alternatywa" działającej w Chełmskim Domu Kultury

fot. Marta Marcy Fotografia

- Dobieram techniki do osoby. Pokazuję oczywiście wszystkie możliwości, ale wiadomo, że ktoś jest lepszy w jednej dziedzinie, a w innej słabszy. Dlatego nikogo do niczego nie zmuszam. Każdy może wybrać tę technikę, która sprawia mu przyjemność czy łatwość i z czym czuje się fajnie, a ja pomagam mu iść w tym kierunku - wyjaśnia Anna.

Uczestnicy jej zajęć cenią sobie tę swobodę artystycznego wyrazu, jaką daje im pracownia, ale też solidną wiedzę, jaką mogą tu zdobyć od instruktora.

- Mamy dowolność techniki oraz tematyki prac, ale jednocześnie doskonalenie warsztatu i rozwijanie umiejętności technik plastycznych pod okiem Ani – opowiada Monika. – To nasza przewodniczka, a czasami szczery krytyk. Jest konkretnym źródłem wiedzy. Dla innych ważny jest konkretny progres techniczny, jaki daje im nauka w grupie.

- Moje prace są coraz lepsze i sięgam po bardziej trudne tematy. Nauczyłem się, jak dobrze przelać zdjęcie na kartkę i jak dokładnie zbudować światłocień oraz zakomponować płaszczyznę – podsumowuje **Kacper**.

On sam oczekuje od instruktora przede wszystkim, aby ten umiał nie tylko wskazać błędy, ale też pomagał z nich wyjść oraz wyznaczał wyzwania artystyczne stosowne do danej osoby.

– I Anna świetnie to robi! – dodaje.

20 lat! Aż wierzyć się nie chce, bo przecież dopiero zaczynaliśmy...

Po atmosferze pozytywnego gwaru i lekkim tłoku panującym w pracowni widać, że zadowolenie jest obopólne – chętnych na zajęcia nie brakuje. Anna docenia wszystkie osoby, które są i były częścią „Alternatywy" przez cały czas jej działania i przy okazji tego jubileuszu chce im podziękować.

- Te 20 lat to nie tylko czas. To też przestrzeń, jaką zbudował każdy twórca z tej grupy w swojej artystycznej wizji, aby pokazać swoje doznania, doświadczenia i talent z pomocą plastycznych środków wyrazu. To też dla mnie ważny okres pracy z ludźmi chłonnymi wiedzy i otwartymi na moje wskazówki, którzy mi zaufali i poświęcili swój cenny czas z wiarą, że nauczą się czegoś nowego, co da im satysfakcję i pewnego rodzaju spełnienie. – mówi i dodaje: - Moim marzeniem i celem zawodowym było stworzenie pracowni żywej, otwartej, poszukującej wartości artystycznych i intelektualnych. Cieszę się, że udało mi się tu skupić tylu interesujących i wartościowych ludzi kochających sztukę tak jak ja.

Ta okrągła rocznica powstania grupy „Alternatywa" jest jej osobistym powodem do świętowania - ona ją zakładała i od dwóch dekad z powodzeniem jako instruktorka prowadzi. To też czas różnych podsumowań i przemyśleń. Anna zapytana o to, czego ona sama nauczyła się od swoich „artystycznych podopiecznych" przez te wszystkie lata i co jest najważniejsze w dobrej pracy z nimi, odpowiada zdecydowanie, że cierpliwość i pokora przede wszystkim, ale też uśmiech na twarzy.

- Jeśli jestem pogodna, pozytywnie nastawiona i uśmiecham się, to nawet jeśli dokonuję korekty, która jest w sumie krytyką czyjejś pracy i wskazaniem błędów do poprawy, to taka osoba nie odbierze tego źle, nie poczuje się poniżona, tylko konstruktywnie podbudowana do dalszej pracy. W pracy instruktora jest to bardzo ważne – wyjaśnia.

Ale ten jubileusz jej pracy z „Alternatywą" to także okazja dla dobrych życzeń na przyszłość dotyczących dalszego jej działania.

– Uczestnikom tej grupy życzę, żeby byli nadal tak samo twórczy i chłonni wiedzy oraz żeby nie zabrakło im nigdy weny i siły twórczej – mówi z uśmiechem Anna. - Życzyć im można też tego, aby jak najwięcej osób wzięło udział w wernisażu wystawy organizowanej z okazji tego 20-lecia. A przygotowania nad wystawą trwają pełną parą już od paru miesięcy i zostaną na niej zaprezentowane wybrane prace obecnych członków „Alternatywy". Dla tych, którzy są w pracowni od lat, będzie to już kolejne takie wydarzenie, ale są i tacy, dla których będzie to debiut, jak np. dla Małgorzaty, która jest tym nieco podekscytowana.

- Cieszę się, że będę mogła zaprezentować moje prace. Odczuwam duże emocje, które jednak motywują mnie do dalszych działań. Dla Teresy, która jest w „Alternatywie" już ponad 15 lat, taka okazja to nie nowość, co nie zmienia faktu, że bardzo ją to cieszy i mówi, że ten jubileusz będzie ważnym dniem dla niej i jej najbliższych. Jak dodaje, to właśnie w pracowni nauczyła się patrzeć na wiele rzeczy inaczej i dostrzegać kolory, których czasem na co dzień się nie zauważa.

A tych kolorów na zbliżającej się wystawie będzie można zobaczyć naprawdę mnóstwo.

juna

Wernisaż wystawy z okazji 20-lecia działalności pracowni twórczej „Alternatywa" odbędzie się we wtorek 12 grudnia o godz. 18:30 w Chełmskim Domu Kultury (w holu głównym, przy sali widowiskowej). Zaprezentowane zostaną prace obecnych uczestników grupy, z kolei w katalogu wystawy będzie można poznać sylwetki także tych osób, które przewinęły się przez „Alternatywę" od początku jej istnienia. Katalog wystawy powstał dzięki wsparciu Nadleśnictwa Sobibór oraz Nadleśnictwa Chełm. Serdecznie zapraszamy na to wydarzenie w imieniu wszystkich jego organizatorów i sponsorów.

eprasa.pl accca42cf8

CHEŁM WSZEDŁ DO GRY!

2 grudnia w Chełmskiej Bibliotece Publicznej po raz pierwszy zaprezentowano grę MONOPOLY Chełm. Planszę uroczyście odsłonił Jakub Banaszek – Prezydent Miasta Chełm, przedstawiciele wydawcy gry, Winning Moves – Zuzanna Misiejuk oraz Szymon Guz, a także partnerzy edycji – Eliza Kudelska-Nowosad z Grupy Wydawniczej Słowo oraz Cezary Berniker ze Stowarzyszenia Chełmowy Jar.

Na wyczekiwanej planszy MONOPOLY znalazły się między innymi: Stadion Miejski, Muzeum Ziemi Chełmskiej, Aleja Piłsudskiego czy Plac Łuczkowskiego. Przyszli gracze mogą wylicytować również zieloną okolicę: Park Miejski, Las Borek oraz Górę Chełmską. Zgodnie z wcześniej zorganizowanym głosowaniem dla mieszkańców, najdroższym polem na planszy zostało Podziemie Kredowe. Chełmskie akcenty można odnaleźć również w kartach „Szansy" i „Kasy Społecznej". Podczas rozgrywki gracze mogą trafić na Ducha Bielucha, który cofa pionek o trzy pola lub wygrać 150 Monopoly Dolarów w turnieju klubu Chełmowy Jar.

Po oficjalnej premierze, mieszkańcy Chełma mieli okazję wziąć udział w terenowej grze miejskiej. Choć pogoda nie sprzyjała, uczestnicy zabawy dzielnie przemierzyli całą trasę, a najlepsi wrócili do domu ze swoim egzemplarzem gry.

eprasa.pl accca42cf8

MONOPOLY Chełm jest już dostępne w sprzedaży w Chełmskim Ośrodku Informacji Turystycznej oraz sklepach stacjonarnych i internetowych.

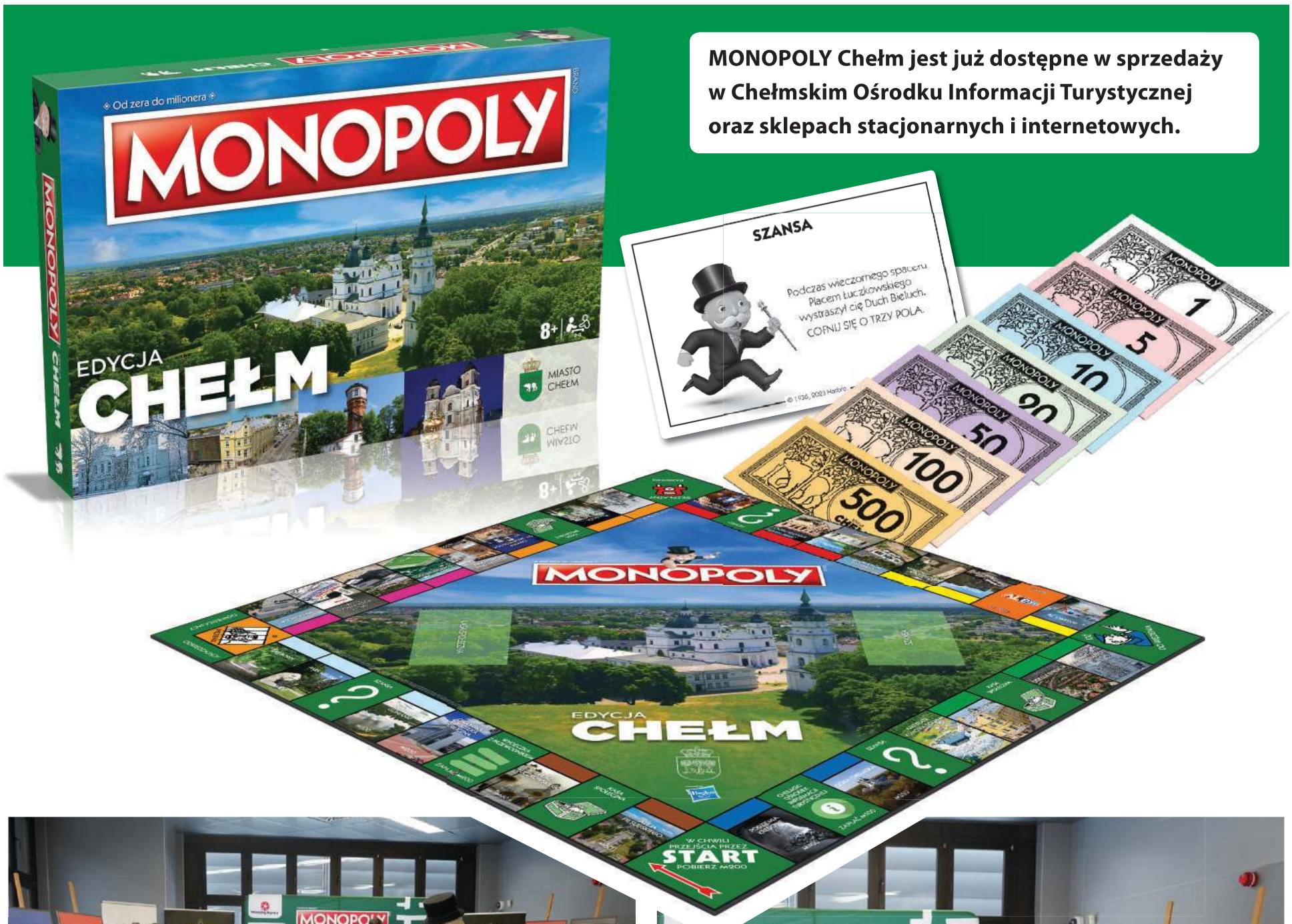

eprasa.pl accca42cf8

Jedzie do Was mammobus

REGION Zbyt późno wykryty rak piersi zabija. Dlatego warto skorzystać z programu Narodowego Funduszu Zdrowia i się zbadać. W tym tygodniu mammobus przyjedzie do Żmudzi i Krasnegostawu.

fot. iStock/Natalia Sokhrannova

Badanie jest bezpłatne - refundowane przez NFZ. Nie jest wymagane skierowanie od lekarza. Można się na nie zgłosić w dowolnej miejscowości, niezależnie od miejsca zamieszkania. Mogą w nim uczestniczyć ubezpieczone panie w wieku od 45 do 74 lat, które nie były leczone z powodu raka piersi i jednocześnie w ciągu ostatnich 2 lat nie miały wykonanej mammografii w ramach programu lub otrzymały wynik ze wskazaniem do wykonania badania po 12 miesiącach.

Do **Żmudzi** mobilna pracownia przyjedzie w czwartek (**14 grudnia**). Stacjonować będzie na parkingu przy przychodni (ul. Lipowa 2). Prześwietlenia piersi będą wykonywane od godz. 9 do 14. Kto nie zdążył się zarejestrować, może zadzwonić na nr 723 351 002 lub 723 351 003 i dowiedzieć się, czy są jeszcze wolne miejsca.

W **Krasnymstawie** mammobus będzie dzień później, w piątek (**15 grudnia**). Zaparkuje przy Miejskim Ośrodku Sportu i Rekreacji (ul. Marszałka J. Piłsudskiego 48. Stał tam będzie w godzinach 9-14. Numer telefonu do rejestracji: 58 325 76 02 lub 58 325 70 00.

Mammografia trwa tylko kilka minut i polega na zrobieniu czterech zdjęć rentgenowskich. Badanie pozwala na rozpoznanie i wykrycie zmian bezobjawowych (guzków i innych nieprawidłowości) w bardzo wczesnym etapie rozwoju, kiedy nie są one wyczuwalne podczas samokontroli piersi lub badań palpacyjnych. Wcześnie wykryty nowotwór piersi pozwala zaś rozpocząć natychmiastowe i skuteczne leczenie oraz daje niemal 100-procentową gwarancję powrotu do zdrowia. **szer**

W większości krajów europejskich ponad 70 procent mieszkanek korzysta z oferowanych przez ich państwo przesiewowych badań mammograficznych. W Polsce ten odsetek sięga około 25 procent. To zbyt mało, aby spowodować zmniejszenie liczby zgonów na raka piersi.

Twój Agent Ubezpieczenia
Kinga Jędrzejewska
Dlaczego warto mieć ubezpieczenie na życie?

Zakup polisy ubezpieczenia na życie może być korzystny z kilku powodów. Oto kilka głównych korzyści związanych z posiadaniem polisy ubezpieczenia na życie:

- **Ochrona finansowa dla bliskich:** Polisa na życie zapewnia ochronę finansową dla Twoich bliskich w przypadku Twojej śmierci. Świadczenie z polisy może być wypłacone osobom, które wyznaczysz jako beneficjentów, co pomoże im w pokryciu kosztów związanych z Twoją utratą.
- **Spłata zobowiązań finansowych:** Polisa na życie może pomóc w spłacie różnych zobowiązań finansowych, takich jak kredyty hipoteczne, pożyczki studenckie czy inne długi. Dzięki temu Twoi najbliżsi nie będą musieli ponosić dodatkowych obciążeń finansowych po Twojej śmierci.
- **Edukacja dzieci:** Polisa na życie może być używana do finansowania edukacji dzieci. Świadczenie z polisy może pomóc w pokryciu kosztów szkolnictwa wyższego czy innych form edukacji.
- **Zabezpieczenie przed stratą dochodu:** Jeśli jesteś głównym źródłem dochodu dla swojej rodziny, polisa na życie może zabezpieczyć ją przed utratą dochodu w przypadku Twojej śmierci. To szczególnie istotne, jeśli Twoja rodzina jest zależna od Twoich zarobków.
- **Planowanie sukcesji w biznesie:** Jeśli jesteś przedsiębiorcą, polisa na życie może być używana do planowania sukcesji w firmie. Środki z polisy mogą pomóc w pokryciu kosztów przejęcia firmy przez spadkobierców lub partnerów biznesowych.
- **Podatek od spadku:** W niektórych jurysdykcjach polisa na życie może pomóc w zmniejszeniu obciążenia podatkowego od spadku, ponieważ świadczenie z polisy jest często zwolnione z podatku od spadku.
- **Ochrona przed niezdolnością do pracy:** Niektóre polisy na życie oferują opcje dodatkowego ubezpieczenia na wypadek niezdolności do pracy lub poważnej choroby. To może pomóc w pokryciu kosztów leczenia i utrzymania w trudnych sytuacjach zdrowotnych.

Przed zakupem polisy na życie ważne jest dokładne zrozumienie warunków polisy, rodzaju ochrony oraz dostosowanie polisy do własnych potrzeb i sytuacji życiowej. Skonsultuj się z agentem ubezpieczeniowym lub doradcą finansowym, aby uzyskać indywidualną poradę.

Twój Agent Ubezpieczenia
Kinga Jędrzejewska

Chełm ul. Lwowska 13 R, ul. Lwowska 11D
i w każdy czwartek w Białopolu
798 707 260, 791 700 172
7922

SMART DIET
MGR WOJCIECH PEDZIŃSKI
CHEŁM UL. GRANICZNA 2A
+48 690 524 938
SMART DIET
@_DIETETYK_
Kompleksowo zadbamy o Twoje zdrowie i sylwetkę.
Dyplomowany dietetyk.
Treningi oraz zabiegi kosmetyczne
w jednym miejscu.
- Konsultacje dietetyczne
- Analiza składu ciała
- Zabieg liposukcji ultradźwiękowej na cellulit oraz tkankę tłuszczową
- Treningi personalne oraz grupowe
- Radiofrekwencja na zmarszczki
- Treningi Karate Kyokushin
CHEŁMSKI KLUB KARATE KYOKUSHIN • 1977
7824

PRACOWNIA PROTETYCZNA
Technik dentystyczny
Jadwiga Branecka - Kania
pl. Kupiecki 10 (II piętro)
pon. - pt.:
10.00 - 16.00
Tel: 606 902 148
3858

Lek. med. Zbigniew Bąk
SPECJALISTA
NEUROLOG
Chełm, ul. Zachodnia 41
(os. Gwarek)
Przyjmuje: poniedziałki, czwartki, od godz. 16.00
Rejestracja telefoniczna
82 564 30 74
3236

CHEŁM Ostatnia szansa na darmowe szczepienia przeciw HPV dla rocznika 2010

Uchroń dziecko przed zakażeniem

fot. freepik

HPV, czyli wirus brodawczaka ludzkiego jest najczęstszym wirusem zakaźnym przenoszonym drogą płciową. Infekcje nim są często bezobjawowe i choć w większości przypadków ustępują samoistnie, to jednak czasami stają się przewlekłe i mogą prowadzić do nowotworów, w tym do raka szyjki macicy, sromu i pochwy u kobiet, raka prącia u mężczyzn, a także nowotworów odbytu oraz głowy i szyi u obu płci.

Ryzyko tych chorób można zmniejszyć poprzez szczepienia, a należy je wykonać, zanim dziecko może mieć kontakt z wirusem. Dla dziewcząt i chłopców w wieku 12 i 13 lat są one bezpłatne. Te wykonywane w programie mają schemat dwudawkowy. Odstęp pomiędzy dawkami szczepionki wynosi od 6 do 12 miesięcy. Dzieci urodzone w 2010 r., które otrzymają pierwszą dawkę szczepionki, mogą przyjąć drugą dawkę po ukończeniu 14 lat.

Rejestracja na szczepienia możliwa jest poprzez darmową infolinię, działającą pod numerem 989, która jest czynna siedem dni w tygodniu od godz. 7 do 20. Przewidziano także e-rejestrację na Internetowym Koncie Pacjenta. Zapisy prowadzone są także w punktach szczepień podstawowej opieki zdrowotnej (POZ), gdzie realizowane są szczepienia obowiązkowe oraz zalecane dla dzieci i młodzieży; w Chełmie w Przychodni nr 1 MSP ZOZ przy ul. Wołyńskiej 11 i Przychodni nr 2 MSP ZOZ przy ul. Połanieckiej 11 oraz w gabinecie szczepień w SPWSzS, ul. Szpitalna 53b.

Wykaz wszystkich punktów realizujących bezpłatne szczepienia przeciw HPV dostępny na stronie: pacjent gov.pl. **szer**

NEUROLOGICZNY GABINET LEKARSKI
lekarz Teresa Serwacka spec. neurolog
Pracownia EEG - badanie czynności mózgu
DOPPLER - przepływ krwi (tętnice, żyły)
USG
Chełm, Rejowiecka 119
Rejestracja tel.: 502 297 639, 508 654 759
82 565 56 98, 512 835 211
7237

www.nzozlekdent.pl
LEK-DENT Chełm, ul. Wołyńska 32
lek. med.
Tomasz Wojewoda
specjalista ginekolog-położnik
zaprasza
poniedziałki - 16:00 - 18:00
KOMPLEKSOWA OPIEKA położnicza i ginekologiczna
USG, KTG i cytologia
Rejestracja tel.
82 563 13 53, 82 565 13 53
3061

GABINET ZDROWIA PSYCHICZNEGO
PRZYCHODNIA SPECJALISTYCZNA CENTRUM
Dr n. med. Marek Daniłosio
lekarz specjalista psychiatra
psychoterapeuta
leczenie zaburzeń psychicznych u dorosłych, młodzieży i dzieci
Chełm, ul. Szpitalna 47/10
82 569 90 10, 82 569 90 11
www.przychodniacentrum.com
6405

TESSA
lek. spec. radiolog Anna Hryszko
Cyfrowy Aparat RTG
USG, DOPPLER
wyniki badań online
Czynne: pn-pt w godz. 8.00-18.00
soboty w godz. 9.00-12.00
CHEŁM, ul. KOLEJOWA 94
Dawna Spółdzielnia Inwalidów (Cukiernia)
82 565 40 68
7045

APTEKA pomocna
pn - pt 7:00 - 21:00
sob 8:00 - 21:00
ul. Szpitalna 40
Chełm
4749

LEK DENT Chełm
ul. Wołyńska 32
Dr n.med.
Krzysztof Wojewoda
Specjalista Ginekolog-Położnik
zaprasza
wtorki środy piątki
USG i KTG
(w ramach wizyty)
Kolposkopia
Rejestracja tel.
82 563 13 53, 82 565 13 53
4184

APTEKA Na Deptaku
pn-pt 7:00 - 19:00
sob 7:00 - 17:00
ul. Lwowska 21/7
Chełm
3650

eprasa.pl accca42cf8

Co jest grane?

IGRZYSKA ŚMIERCI: BALLADA PTAKÓW I WĘŻY

akcja, sci-fi

Młody Coriolanus Snow zostaje mentorem trybutki z Dwunastego Dystryktu podczas 10. Głodowych Igrzysk. Od tego momentu losy jego i Lucy Gray Baird nierozerwalnie się splatają. Każda decyzja, którą podejmie Snow, może prowadzić do sukcesu lub porażki, triumfu lub klęski. Na arenie rozgrywa się walka na śmierć i życie. Poza areną w Coriolanusie zaczyna budzić się współczucie dla skazanej na zgubę trybutki... Czy warto przestrzegać zasad, gdy liczy się tylko przetrwanie za wszelką cenę?

CHEŁM
CKF ZORZA 11-13 grudnia – godz. 17.30

JAK ZOSTAĆ ŚW. MIKOŁAJEM 3

familijny

Łucja kontynuuje naukę w Szkole Świętych Mikołajów. Czuje się w niej coraz pewniej. Niespodziewanie, tuż przed świętami Bożego Narodzenia, dyrektor zwołuje pilne zebranie. Ogłasza, że święta w tym roku zostały odwołane. Łucja z przyjaciółmi ruszają na wyprawę, której celem jest ocalenie Bożego Narodzenia. Będzie wyjątkowo ciekawie - podróże w czasie, szczypta magii, wspaniałe miejsca… A wszystko po to, aby nie stracić tego, co w świętach najważniejsze.

CHEŁM
CKF ZORZA 11 i 13 grudnia – godz. 15.30; 12 grudnia – godz. 14; 14 grudnia – godz. 16
WŁODAWA
KINO WDK 15-17 grudnia – godz. 16

KICIA KOCIA POD CHOINKĘ

animowany

Pora na zimowe spotkanie z Kicią Kocią. Wspólnie odwiedzimy bibliotekę, wsiądziemy do pociągu i pobawimy się w śniegu. W jej życiu ciągle coś się dzieje. Kiedy nie lepi bałwana i nie rzuca się śnieżkami z Packiem, Adelką i Juliankiem, rusza z tatą w podróż i przekonuje się, że kolej to świetna sprawa. Innego dnia zajrzy do biblioteki, gdzie dowie się, jak powstają książki. Także w domu czeka na nią sporo nowości.

CHEŁM
CKF ZORZA 11 i 13 grudnia – godz. 14; 12 grudnia – godz. 16; 14 grudnia – godz. 14.30
KRASNYSTAW
KINO MORSKIE OKO 13-14 grudnia – godz. 14.15

Z Broadway'u do Wiednia

KONCERT 5 stycznia 2024 o godz. 19 rozpocznie się koncert noworoczny zatytułowany „Z Broadwayu do Wiednia" w wykonaniu Classic Duo. Na wydarzenie zaprasza Krasnostawski Dom Kultury. Do 26 grudnia bilety w cenie 60 zł, później po 80 zł do kupienia w kasie KDK i na stronie bilety.krasnsytaw.pl.

Classic Duo tworzą **Joanna Radziszewska** (sopran) oraz **Gajusz Kęska** (fortepian). Radziszewska ukończyła z wyróżnieniem studia na Akademii Muzycznej w Krakowie. W latach 2016-2017 studiowała u Petera Kooij oraz Kathariny Rossner-Stutz w Hochschule fur Kunste Bremen. Artystka obdarzona liryczno-koloraturowym sopranem sięga po różnorodny repertuar, występując w Polsce i za granicą z wieloma orkiestrami i zespołami, m.in. z: Sinfonietta Cracovia, Oh! Orkiestra Historyczna, Capella Cracoviensis, Wrocławską Orkiestrą Barokową, Baroque Collegium 1685, Weser - Renaissance Bremen. Artystka miała okazję występować pod batutą tak wybitnych dyrygentów, jak: Marc Minkowski, Rinaldo Alessandrini, Joshua Rifkin, Drik Vermeulen, Dirk Brosse.

Wraz z nią wystąpi Gajusz Kęska. Ukończył z wyróżnieniem Akademię Muzyczną w Krakowie w klasie fortepianu prof. Andrzeja Pikula oraz studia podyplomowe w mistrzowskiej klasie prof. Willema Bronsa w Sweelinck Conservatiorum w Amsterdamie. Pełni obowiązki adiunkta w katedrze fortpianu na krakowskiej Akademii Muzycznej, gdzie otrzymawszy w 2010 roku tytuł doktora sztuki i w 2017 roku tytuł doktora habilitowanego prowadzi klasę fortepianu. Jest laureatem krajowych i międzynarodowych konkursów pianistycznych, takich jak: Ogólnopolski Konkurs Pianistyczny EPTA w Krakowie, Międzynarodowy Konkurs Młodych Pianistów w Gaillard we Francji, Międzynarodowy Konkurs Mistrzowski Tel-Hai w Izraelu, International Pacific Piano Competition & Quot w Vancouver.

Na repertuar koncertu złożą się pieśni kompozytorów polskich, jak i zagranicznych, arie operetkowe i operowe, a także piosenki z najbardziej znanych musicali. Artyści zaprezentują m.in. utwory Georga Gershwina, Fryderyka Chopina, Johanna Straussa czy Charlesa Gounoda.

opr. szer

Chadek dzieciom

KONCERT Chełmski Dom Kultury po raz kolejny włączył się w akcję „Pomóż dzieciom przetrwać zimę". 15 grudnia o godz. 17 organizuje koncert charytatywny. Wystąpią grupy taneczne działające w ChDK oraz w zaprzyjaźnionych placówkach.

Bilety cegiełki dostępne są w recepcji ChDK. Są one wymieniane na produkty z długim terminem ważności. Dzieci zapewne ucieszą też słodycze. I jeszcze jedna ważna informacja, regulamin akcji zabrania zbierania pieniędzy.

- Liczymy na Państwa wsparcie i obecność na tym wspaniałym wydarzeniu – zapraszają organizatorzy.

szer

„Bestie" w Rewersie

SEANS DKF Rewers zaprasza na kolejne spotkanie. Tym razem zaprezentowany zostanie obsypany nagrodami thriller pt. „Bestie" w reżyserii Rodrigo Sorogoyena. Gościem pokazu będzie dziennikarz i krytyk filmowy Mateusz Demski. Projekcja w najbliższy czwartek, 14 grudnia, o godz. 18 w Centrum Kultury Filmowej „Zorza" w Chełmie.

Bohaterami filmu są Vincent (**Denis Ménochet**) i Olga (**Marina Foïs**), spokojna francuska para, która osiedliła się w jednej z galicyjskich wiosek. Wiodą tam niespieszne życie, zajmując się uprawą warzyw oraz renowacją opuszczonych domów. Codzienna sielanka ma jednak też swoje mroczne strony.

Zwłaszcza że relacje pary z miejscowymi nie układały się nigdy tak, jak by sobie tego życzyli. Sąsiedzki konflikt z porywczymi braćmi Xanem i Lorenzo wzmaga na sile, gdy para decyduje się podjąć niepopularną w okolicy decyzję. Ku ich zaskoczeniu z pozoru nie aż tak istotna różnica zdań ma dużo większe konsekwencje, niż mogliby się tego spodziewać. Napięcie w wiosce niebezpiecznie narasta, dochodząc do momentu, z którego nie ma już odwrotu…

Niektórzy, po obejrzeniu tego filmu zadają sobie pytanie, czy aby życie w mieście nie jest bezpieczniejsze.

Gościem spotkania będzie **Mateusz Demski**, dziennikarz i krytyk filmowy, absolwent krakowskiego filmoznawstwa. Publikuje m.in. na łamach „Przekroju", „Przeglądu", a także w portalach Czas Kultury, Dwutygodnik, NOIZZ.pl i newonce.net. Na koncie ma liczne rozmowy i wywiady z nagradzanymi na światowych festiwalach twórczyniami i twórcami filmowymi, m.in. z Bong Joon-ho, Gasparem Noé, Laurą Poitras, Arim Asterem czy Bélą Tarrem. Prowadzi autorską audycję w OFF Radiu Kraków.

szer

Show must go on!

KONCERT Chełmski Dom Kultury zaprasza na zimowy koncert uczniów i nauczycieli Chełmskiej Szkoły Rocka. Spotkanie z nimi już w czwartek, 14 grudnia, o godz. 18.

Tym razem nie będzie kolęd, pastorałek i świątecznych piosenek. Koncert został bowiem poświęcony twórczości i artystom światowej sławy, których już z nami nie ma, ale ich muzyka wciąż trwa w wielu sercach i będzie w nich zapewnie wiecznie. Artyści (uczniowie klas wokalnych, instrumentalnych, pedagodzy, a także zaproszeni goście) zabiorą widzów do magicznego świata muzycznych wspomnień.

- Chcielibyśmy zaprosić Państwa na to wyjątkowe spotkanie, zimowe, ale ciepłe, pełne radości, ale i wzruszające – zachęcają do wspólnego spędzenia czwartkowego wieczoru organizatorzy.

Bilety na koncert „Show must go on" w cenie 30 zł do nabycia w kasie Chełmskiego Domu Kultury, w Kinie Zorza oraz online.

szer

Bożonarodzeniowe tradycje Wołynia

SPOTKANIE Biblioteka Pedagogiczna w Chełmie zaprasza na spotkanie z Krzysztofem Kołtunem. Opowie on o zwyczajach Bożego Narodzenia na Wołyniu i Nadbużu. Temat ten często porusza w swojej twórczości.

Kołtun to poeta, animator kultury, gawędziarz i piewca Wołynia, o którym może opowiadać godzinami. Każdy, kto choć raz uczestniczył w Świętych Wieczorach współorganizowanych przez wiele lat przez poetę, wie też, jak dużą posiada on wiedzę na temat zwyczajów świątecznych tamtych terenów. Kto nie wie, będzie miał okazję poznać.

- Bożonarodzeniowy klimat, nietuzinkowy gość i wspaniała poezja, czego trzeba więcej? – zachęcają do udziału w spotkaniu pracownicy biblioteki.

Odbędzie się ono we wtorek, 12 grudnia, o godzinie 16 w siedzibie placówki, ul. H. Wieniawskiego 15.

szer

Co jest grane?

UWIERZ W MIKOŁAJA

komedia

Agnieszka z powodu śnieżycy zostaje odcięta od świata w górskiej chatce. Na jej drodze pojawia się tajemniczy mężczyzna w stroju Świętego Mikołaja. Pięcioletnia Zosia z mamą, mimo kiepskiej sytuacji finansowej, próbują przygotować rodzinną wigilię, a pomóc im w tym może Robert, samotny policjant, który chce zrobić coś dobrego. To również szansa, aby pewien mężczyzna spędził święta ze swoją ukochaną z dawnych lat.

CHEŁM
CKF ZORZA 11-13 grudnia – godz. 20.30; 14 grudnia – godz. 21

TROLLE 3

animacja

Po dwóch filmach prawdziwej przyjaźni i flirtowania, Poppy i Mruk są teraz oficjalnie parą! Poppy odkrywa, że Mruk ma sekretną przeszłość. Był kiedyś częścią fenomenalnego boysbandu, BroZone, wraz ze swoimi czterema braćmi: Floydem, Johnem Dory, Sprucem i Clayem. BroZone rozpadł się, a Mruk od tamtej pory ich nie widział. Mruk i Poppy wyruszają w pełną emocji podróż, aby zjednoczyć braci.

KRASNYSTAW
KINO MORSKIE OKO 13 i 14 grudnia – godz. 15.15 i 17; 15-17 grudnia – godz. 15

CHŁOPI

animacja, dramat

Na tle zmieniających się pór roku i sezonowych prac polowych rozgrywają się losy rodziny Borynów i pięknej Jagny. To właśnie kobiety, w szczególności tragiczna postać Jagny, znajdą się w sercu fabuły. Unikalny mikroświat wiejskiej wspólnoty stanie się pretekstem do opowiedzenia uniwersalnej i niesamowicie aktualnej historii o tragicznej miłości i życiu w małej społeczności, gdzie reguły i brutalne zasady gry wyznaczają każdemu określone miejsce w grupie, a wyjście poza ciasne ramy grozi upokorzeniem i odrzuceniem.

KRASNYSTAW
KINO MORSKIE OKO 13 grudnia – godz. 19

eprasa.pl accca42cf8

BIURO OBSŁUGI PRAWNO-ADMINISTRACYJNEJ AMS

Odszkodowanie za upadek
na śliskim lub nieodśnieżonym chodniku

Sezon zimowy to czas, w którym obserwujemy znaczny wzrost liczby wypadków. Zima nie odpuszcza. Zaśnieżone chodniki, oblodzone drogi i budynki – o wypadek nie trudno.

Jeśli zastanawiają się Państwo, czy warto powalczyć o odszkodowanie za wypadek na oblodzonym, zaśnieżonym, lub niedokładnie odśnieżonym chodniku, ten artykuł powinien rozwiać wszelkie wątpliwości. Absolutnie warto.

W okresie zimowym piesi są szczególnie narażeni na upadek na nierównej lub śliskiej (nieodśnieżonej lub oblodzonej) nawierzchni. Skręcona kostka? Złamana ręka lub noga? Liczne siniaki? To najczęściej spotykane konsekwencje wypadków na śliskiej nawierzchni.

Innymi konsekwencjami mogą być zniszczenia samochodów poprzez spadające z dachów sople lodu.

We wszystkich opisanych sytuacjach przysługuje odszkodowanie lub zadośćuczynienie.

Odszkodowanie za wypadek na chodniku przysługuje w takiej samej wysokości jak przy wypadkach w innych okolicznościach. Upadek na chodniku może skutkować takimi samymi obrażeniami ciała jak wypadek komunikacyjny.

O odszkodowanie za takie wypadki można ubiegać się do trzech lat od dnia wystąpienia szkody.

Profesjonalna i skuteczna pomoc!

Często osoby poszkodowane napotykają na liczne trudności w uzyskaniu świadczeń z tytułu poniesionej szkody. Warto wówczas korzystać z pomocy ekspertów.

Uzyskujemy odszkodowania za złamania, uszkodzenia innych części ciała. Za ból i cierpienie uzyskamy dla Ciebie zadośćuczynienie. Za zwolnienie chorobowe możemy uzyskać odszkodowanie za utracone dochody. Jeśli po wypadku wymagałeś opieki osób najbliższych uzyskamy dla Ciebie odszkodowania za koszty opieki.

Masz pytania? Zadzwoń! Wstępna analiza sprawy jest bezpłatna.

793 777 599

Chełm, ul. Pijarska 1 ams.obslugaprawna@gmail.com

7821

Wpadła w poślizg, uderzyła w przepust

fot. KPP Włodawa

GM. WŁODAWA Kierująca fordem 39-latka nie dostosowała prędkości do warunków panujących na drodze i uderzyła w przepust. Jechała sama. Na szczęście nie odniosła obrażeń. Uważajmy! Na drogach jest bardzo ślisko.

Do zdarzenia doszło 3 grudnia po godzinie 9:00 na drodze wojewódzkiej nr 816 w pobliżu miejscowości Różanka, w powiecie włodawskim.

- Pracujący na miejscu policjanci ustalili, że kierująca fordem jechała w kierunku Włodawy. Na prostym odcinku drogi, mieszkanka gminy Hanna nagle straciła panowanie nad samochodem, wpadła w poślizg i uderzyła w przepust - informuje aspirant sztabowa **Kinga Zamojska-Prystupa** z KPP we Włodawie. - Przyczyną było niedostosowanie prędkości do panujących na drodze warunków. 39-latka na szczęście nie odniosła obrażeń. Jechała sama i była trzeźwa.

Policja apeluje o ostrożność.

- Drogi w powiecie włodawskim pokryły się śniegiem. Jest ślisko, droga hamowania wydłuża się. Zadbajmy więc o bezpieczeństwo własne i innych, dostosowując prędkość do warunków drogowych - dodaje policjantka.

(apm)

Bez medali w Świdniku

PŁYWANIE Dwoje reprezentantów UKS Wodnik Krasnystaw wzięło udział w Mistrzostwach Województwa Lubelskiego dzieci i młodzików, rywalizując tam w gronie ponad 260 osób.

Emilia Dyśko zajęła czwarte miejsce na 50 m stylem motylkowym oraz szóste na 200 m stylem zmiennym. Z kolei **Michał Panas** uplasował się na 16. lokacie na 100 m stylem grzbietowym i na 26. na 100 m stylem zmiennym.

- Emilce niewiele zabrakło, żeby stanąć na podium, więc są powody do zadowolenia - mówi prezes krasnostawskiego Wodnika **Andrzej Miciuła**. - Mam nadzieję, że uda jej się zakwalifikować do kadry wojewódzkiej, bo jej rocznik po raz pierwszy otrzymał taką nobilitację. **MP**

Na Barbórkowym podium

RAJDY SAMOCHODOWE Chełmianin Paweł Hurko i jego pilot Marcin Rogucki zajęli trzecie miejsce w 61. Rajdzie Barbórka. Do zwycięskiego duetu w kategorii R3 zabrakło im 50 sek. Osiągnięty wynik zapewnił im 36. lokatę w klasyfikacji generalnej wśród 110 załóg.

Dla **Pawła Hurko** i **Marcina Roguckiego** było to trzecie podejście do Rajdu Barbórka i - jak się okazało - do trzech razy sztuka, ponieważ zakończone na podium. Był to dla nich zarazem ostatni start w tym sezonie.

- Rajd zaczęliśmy od Słomczyna, gdzie poszło nam bardzo dobrze, ponieważ plasowaliśmy się na drugiej lokacie. Gorzej było na Służewiu, ponieważ źle dobraliśmy opony, czego skutki odczuliśmy też na ostatnim odcinku, typowo rajdowym, poprowadzonym przez Polfę Tarchomin - wspomina Paweł Hurko. - Udało nam się jednak utrzymać trzecią lokatę i jesteśmy bardzo zadowoleni z tego startu. **MP**

Krasnystaw i Włodawa na podium

ZAPASY Reprezentanci LMKS Krasnystaw i MLUKS Włodawa dopisali do konta kolejne sukcesy dzięki udziałowi w Mistrzostwach Województwa Lubelskiego, które odbyły się w Spiczynie. Turniej zgromadził blisko 80 osób z dziewięciu klubów, nie tylko z Polski, ale również ze Słowacji. Zawody były jednocześnie podsumowaniem rocznej rywalizacji i w ramach tego nagrodzono dziesięciu najlepszych młodzików z Lubelszczyzny.

fot. LMKS Krasnystaw

14-osobowa drużyna LMKS Krasnystaw podtrzymała dobrą passę, ponieważ udało się jej wywalczyć dziesięć medali. Złoto zdobyli **Gabriel Abbas**, **Mateusz Matysiak** i **Kacper Kończyński**, srebro **Oskar Jakubowski**, a brąz **Ksawier Suszek**, **Aleksander Miszczak**, **Konrad Olech**, **Mikołaj Kończyński**, **Aleksander Olszczuk** i **Jakub Dulak**. Piąte miejsca zajęli **Miłosz Chlewicki**, **Aleksander Wasil** i **Franciszek Cichosz**, a siódme **Szymon Puchała**. Trzech reprezentantów LMKS Krasnystaw: Kacper Kończyński, Mateusz Matysiak i Konrad Olech, znalazło się również w najlepszej dziesiątce lubelskich zapaśników.

Ze spiczyńskich mat z dwoma medalami wrócili natomiast zawodnicy MLUKS Włodawa. Złoty medal zawiesił na szyi **Leo Chaciołka**, a srebrny **Szymon Ciepołowicz**, który dodatkowo został uhonorowany mianem zapaśniczej nadziei. Zapaśników włodawskiego MLUKS nie zabrakło również w gronie dziesięciu najlepszych zapaśników z województwa lubelskiego. Znaleźli się w nim **Jan Makarewicz**, **Wiktor Tadyniewicz** i Leo Chaciołka.

MP

CHEŁM OPON SERWIS Baza
OPONY CAŁOROCZNE
82/565-18-95
CHEŁM
Dembowskiego 1/2
3323

2007
SAMOCHODOWE INSTALACJE GAZOWE
elcar
MONTAŻ - SERWIS • SPRZEDAŻ CZĘŚCI
KLIMATYZACJA AUTOELEKTRONIKA
Chełm, ul. Zawadówka 22
82 5602114, 503 156 879
elcar@auto-gaz.chelm.pl
SERWIS SYSTEMÓW HOLENDERSKICH
VIALLE LOVATO BRC LANDIRENZO AG

2269
NOWOŚĆ!!!
Sprawdzenie auta przed zakupem
- elementy, które były malowane
- geometrię i stan zawieszenia
- komputerowy odczyt usterek
- stan układu hamulcowego
MOTO-POL
Chełm, al. Przyjaźni 2
tel./fax (82) 565 50 30
GOODYEAR DUNLOP FULDA DEBICA

eprasa.pl accca42cf8

Siedem medali chełmskich fighterów

KICKBOXING Zawodnicy sekcji kickboxingu MKS Olimp Chełm do udanych na pewno zaliczą udział w turnieju European Cup XV Mazovia Open International, który odbył się w Piasecznie. Podopieczni trenera Pawła Sulikowskiego stawali tam na podium siedmiokrotnie.

Filip Zawadzki, **Maciej Ogrodnik**, **Michał Fornal** oraz **Oskar Ratajczak** startowali w kategoriach full contact, K1, light contact i kick light, zdobywając w sumie cztery złote i trzy srebrne medale. Dzięki uzyskanym wynikom zostali dodatkowo uhonorowani zaproszeniem na zgrupowanie kadry Polskiej Federacji Kickboxingu, które odbędzie się w styczniu.

- W tym roku był to nasz ostatni start, natomiast w przyszłym planujemy częste wizyty na warszawskiej Grandzie, gdzie będziemy próbowali sił w konkurencji K1 - mówi trener **Paweł Sulikowski**. **MP**

Walczyli o puchar dyrektorki

SZACHY Uczniowie Zespołu Szkół Technicznych w Chełmie mają za sobą Mistrzostwa Zespołu Szkół Technicznych, których głównym trofeum był Puchar Dyrektor Beaty Świderskiej.

W rywalizacji wzięło udział 28 osób. Najlepiej poszło **Jakubowi Romańczukowi** (7 pkt), drugie miejsce przypadło **Mikołajowi Drozdowi** (6 pkt), a trzecie **Marcelowi Piotrowskiemu** (5 pkt).

Zmagania zostały zorganizowane przez **Mirosława Marca**, jednego z nauczycieli, a sędziowane przez **Edwarda Chowrę**. Turniej rozegrany został w systemie szwajcarskim na dystansie siedmiu rund i tempie gry 2x10 min. **MP**

Czerwińska z nowymi rekordami

STRZELECTWO Zuzanna Czerwińska, jedna z reprezentantek MKS Dragon Chełm, do udanych na pewno zaliczy udział w zmaganiach Polish Open Kaliber, które odbyły się w Białymstoku. Są to jedne z najsilniej obsadzonych zawodów w kraju w konkurencji strzelania z broni pneumatycznej.

W Polish Open Kaliber wzięło udział ok. 350 osób, nie tylko z Polski, ale również m.in. z Litwy, Łotwy, Armenii, Ukrainy i Finlandii. Swoją reprezentację miała tam także Kanada. MKS Dragon Chełm wystawił do tej rywalizacji dwoje strzelców - **Zuzannę Czerwińską** i **Damiana Siedleckiego**. W kategorii mix uzbierali oni wspólnie 616,1 pkt, co dało im 18. lokatę na 28 zespołów. Chełmska strzelczyni może się tutaj pochwalić nowym rekordem życiowym - 309 pkt, który jest jednocześnie nowym rekordem województwa lubelskiego w tej konkurencji. Na tym jednak Zuzanna Czerwińska nie poprzestała. W konkurencji kpm 60 zdobyła 611,7 pkt, a to jej kolejny nowy rekord życiowy i aktualnie najlepszy wynik wśród juniorek z Lubelszczyzny. Wyniki osiągnięte przez młodą chełmiankę podczas zmagań Polish Open Kaliber zapewniły jej 20. miejsce na 66 startujących zawodniczek, a także 15. wśród Polek.

Ponadto Damian Siedlecki zajął jeszcze 16. miejsce w konkurencji kpm 60, zdobywając 612 pkt. **MP**

Kończą rok z przytupem!

BOKS Młodzi pięściarze Centrum Sportów Walki Bastion w Chełmie wrócili z medalami z Radomia, gdzie brali udział w XVI Memoriale im. Kazimierza Paździora. Był to ich ostatni tegoroczny start, ale nie zwalniają tempa i myślą już o przyszłym sezonie.

W rywalizacji adeptów młodzi chełmianie zdobyli cztery złote krążki. **Ksawery Siecechowicz** dominował nad rywalem w każdej rundzie i sięgnął po dziesiąte zwycięstwo z rzędu. Większych szans swojemu oponentowi nie dał również **Wiktor Naklicki**, pokazując ogromną determinację. Skuteczność zarówno w ataku, jak i w obronie, zaprezentowali także **Kordian Kułaga** i **Kajetan Kuźma**. W grupie młodzików nie zawiódł **Alan Kubajka**, mocnymi ciosami pokonując reprezentanta gospodarzy. Z kolei **Alan Romanów** musiał uznać wyższość rywala, walcząc również z organizmem osłabionym po chorobie, ostatecznie sięgając po srebrny medal.

- Jestem dumny, że mogę trenować tak pracowitych i utalentowanych chłopców, którzy po raz kolejny udowodnili, że mają determinację i ogromnego ducha walki - mówi trener **Wojciech Zaprawa**.

Pozostała trójka reprezentantów Centrum Sportów Walki Bastion w Chełmie, czyli **Jakub Świdroń**, **Jan Piekaruś** i **Hubert Bachowski**, nie weszła do ringu, ponieważ nie miała rywali. **MP**

Pobiegli dla Alicji

BIEGI X Charytatywny Bieg Mikołajkowy w Świdniku - jak co roku - cieszył się dużą popularnością wśród biegaczy. W gronie kilkuset ubranych w świąteczne stroje nie zabrakło również reprezentantów Chełma i sekcji biegowej Ruchu Izbica, którzy zmierzyli się z dystansem 5 km.

Wydarzenie miało charakter nie tylko sportowy, ale przede wszystkim charytatywny, ponieważ zebrane podczas biegu fundusze zostały przekazane na wsparcie **Alicji Wieczorek**, 10-letniej niewidomej dziewczynki z porażeniem mózgowym, niewykształconą nerką i innymi schorzeniami. Trudno więc się dziwić, że frekwencja była tak duża.

Chełm był reprezentowany przez ponad 20 osób, a wyniki poniżej 25 minut uzyskali: **Tomasz Lipiński** z Implozji Chełm - 19 min 39 sek. (9. w open), **Krzysztof Wyrostek** - 20 min 57 sek. (22. w open), **Justyna Jagiełło** - 20 min 58 sek. (23. w open i 2. wśród kobiet), **Jacek Bazela** - 21 min 46 sek. (31. w open), **Krzysztof Mazurek** - 22 min 39 sek. (46. w open), **Józef Wójcik** - 23 min 4 sek. (53. w open), **Kacper Wójcik** - 24 min 28 sek. (78.w open).

Dwoje chełmian, na tej samej trasie, spróbowało swoich sił w nordic walking. **Elżbieta Fiturska** osiągnęła czas 49 min 7 sek. (30. w open), a **Marek Fiturski** 49 min 9 sek. (32. w open i 10. wśród mężczyzn). W klasyfikacji najliczniejszych drużyn ekipa Chełm Biega zajęła trzecią lokatę.

Troje reprezentantów na biegowym dystansie miała z kolei sekcja Ruchu Izbica. Najszybszy z nich był **Krzysztof Szadura**, który osiągnął czas 20 min 42 sek., co dało mu 15. miejsce w open. **Krzysztof Cichosz** przekroczył linię mety po 21 min 6 sek., jednak nie został ujęty w oficjalnej kwalifikacji, ponieważ w trakcie zgubił chip do pomiaru czasu. Z kolei **Jagoda Szercer** uplasowała się na 11. lokacie wśród kobiet, a zapewnił jej to czas 24 min 43 sek. **MP**

Kornel zdominował rywali

SQUASH Kornel Kołodziejczyk był najlepszy podczas Mikołajkowego Turnieju kat. C+, w którym brali udział członkowie Chełmskiej Ligi Squasha. W zmaganiach wzięło udział 25 zawodników, rozegrano 80 meczów i aż 160 setów.

Za **Kornelem Kołodziejczykiem** uplasował się **Radosław Rybak**, a podium zamknął **Sebastian Babicz**. Pozostałe miejsca w najlepszej dziesiątce zajęli kolejno: **Sławomir Olszewski**, **Bartosz Bochen**, **Marek Rak**, **Michał Pawłowski**, **Paweł Denysiuk**, **Łukasz Binio** i **Kamil Remiszewski**. **MP**

Trzy krążki do kolekcji

KARATE Z takim dorobkiem wrócili reprezentanci Chełmskiego Klubu Karate z ogólnopolskiego turnieju, który odbył się w Lublinie. W rywalizacji wzięło udział około 100 uczestników.

Najlepiej z chełmskiej ekipy poszło **Wiktorii Starzykowskiej**, która zdobyła srebrny medal. Dwa brązowe krążki dołożyli jeszcze **Michał Zgierski** i **Dawid Pietraszyk**. W walkach zawodników wspierał prezes oraz trener klubu **Wojciech Pędziński** i wychowanka sempai **Oliwia Ceglińska**, która ma na swoim koncie m.in. dwa mistrzostwa Polski. **MP**

eprasa.pl accca42cf8

Sukcesy przy stołach

TENIS STOŁOWY Grudzień zaczął się bardzo dobrze dla tenisistów stołowych z trzech naszych klubów. Indywidualnie w kolejnych zmaganiach zajmowali wysokie lokaty.

Przemysław Kalinowski z Ogniwa Chełm nie miał sobie równych w V Ogólnopolskim Turnieju Tenisa Stołowego Rebel Cup, który rozegrany został w Górznie k. Garwolina. Świetna dyspozycja zapewniła mu pierwsze miejsce wśród kadetów. W tej samej kategorii siódma lokata przypadła **Julii Tatysiak**. Ponadto **Wiktoria Piasecka** była piąta w gronie żaków, zaś jej brat **Jonatan** zajął to samo miejsce w młodzikach. II-ligowcy chełmskiego Ogniwa mają za sobą również mecz z Heksą Niedrzwica Duża, który przegrali 1:9, a jedyny punkt wywalczył **Adrian Kubajka**.

Zaległy mecz II-ligowy z drużyną STS Lubartów rozegrali reprezentanci SMS Włodawa. Po ponad 2,5-godzinnym spotkaniu drugi z tych zespołów uległ 1:9, a punkt udało się zdobyć **Szymonowi Zguczyńskiemu**. On sam brał nieco wcześniej udział w ogólnopolskim turnieju „Z SKS do AZS" w Warszawie, gdzie po zaciętej rywalizacji uplasował się na piątym miejscu.

W tym turnieju w stolicy Polski była również obecna **Antonina Serafin**, zawodniczka UKS Żaczek Fajsławice, która finalnie zajęła czwarte miejsce, przegrywając tylko z **Aleksandrą Zgierską**. Reprezentantki Żaczka mają też za sobą udany występ w VIII turnieju Grand Prix LZS w Kłoczewie, który wieńczył te zmagania. W ogólnej klasyfikacji Antonina Serafin wygrała kategorię kadetek z taką przewagą, że nie musiała startować w ostatniej rywalizacji. **Nikola Urbańczyk** zajęła drugą lokatę wśród skrzatów, **Katarzyna Wasil** drugie wśród żaczek, a **Alicja Bochniarz** trzecie wśród kadetek. Reprezentacje Żaczka rozegrały też mecze w II lidze. Żeński skład przegrał z Sygnałem Lublin 4:6, zaś męski - w osłabieniu - uległ 3:7 rywalom z Woli Sernickiej. **MP**

Arka górą u siebie

SIATKÓWKA Bogdanka Arka Chełm umocniła swoją pozycję w I lidze po sobotnim meczu z AZS AGH Kraków. Podopieczni Bartłomieja Rebzdy pokonali rywali we własnej hali 3:1. Teraz przed biało-zielonymi dwa spotkania z Avią Świdnik, nie tylko w ramach rozgrywek ligowych.

Jako pierwsi na prowadzenie w setach wyszli gospodarze, którzy zakończyli pierwszą partię wynikiem 25:18. W drugim goście zaskoczyli i doprowadzili do remisu, zapisując na tablicy rezultat 19:25. Jednak później już niewiele udało im się wskórać, ponieważ siatkarze Arki w trzecim secie powtórzyli wynik z pierwszej partii, natomiast czwartego wygrali pewnie 25:14.

Tabela po 13. kolejce:			
1. MKS Będzin	13	34	37:16
2. Bogdanka Arka Chełm	13	31	33:12
3. Avia Świdnik	13	28	31:15
4. BBTS Bielsko-Biała	12	25	31:17
5. KKS Mickiewicz Kluczbork	13	25	30:23
6. Lechia Tomaszów Mazowiecki	13	25	31:21
7. MKST Astra Nowa Sól	13	22	29:23
8. Visła Proline Bydgoszcz	13	22	27:21
9. REA BAS Białystok	13	22	26:23
10. Olimpia Sulęcin	13	15	20:26
11. PSG KPS Siedlce	12	14	20:29
12. MCKiS Jaworzno	13	13	20:30
13. Gwardia Wrocław	13	12	19:31
14. AZS AGH Kraków	13	12	17:32
15. KGHM Chrobry Głogów	13	5	12:37
16. SMS PZSP Spała	13	4	9:36

Kolejnym rywalem biało-zielonych - i to dwukrotnie - będzie drużyna Avii Świdnik. Najpierw oba zespoły zagrają mecz ligowy w Świdniku (14 grudnia), a następnie zmierzą się w Chełmie (18 grudnia) w ramach rozgrywek Pucharu Polski. **MP**

Juniorzy wciąż liderem

SIATKÓWKA Juniorzy KPS Krasnystaw są już o krok od triumfu w rozgrywkach ligi wojewódzkiej. Umocnili pozycję lidera wygraną z Avią Świdnik, a przed nimi ostatnie spotkanie. Punktów do konta ponownie nie dopisali natomiast krasnostawscy III-ligowcy.

Drużyna juniorów prowadzona przez **Dariusza Dubaja** pokonała Avię Świdnik 3:0 (25:22, 25:17, 25:17). Jak mówi trener, spotkanie potwierdziło wysoką dyspozycję jego podopiecznych i dodaje, że - wbrew wynikowi - mecz był dosyć wyrównany do połowy każdej partii. W ostatnim ekipie Avii udało się nawet wyjść na prowadzenie, jednak ostatecznie nie sprostali skutecznej obronie zespołu z Krasnegostawu.

- Trzeba przyznać, że drużyna ze Świdnika popełniła sporo błędów w ofensywie, dzięki czemu zdobyliśmy dużo „darmowych" punktów. Niemniej jednak, to tylko jeden z elementów naszej wygranej, bo moi zawodnicy po raz kolejny udowodnili, że są w dobrej formie - dodaje szkoleniowiec juniorów KPS Krasnystaw. - To zaostrza nasze apetyty i apetyty kibiców przed ostatnim meczem, który 11 grudnia zagramy u siebie z UKS Serbinów Biała Podlaska, a którego stawką będzie prawdopodobnie pierwsze miejsce w lidze.

III-ligowcy KPS Krasnystaw rozegrali w ostatnim czasie dwa spotkania, ale w żadnym nie udało im się zdobyć punktów. W meczu rewanżowym, w którym podejmowali u siebie drużynę Cisy Nałęczów, ulegli 0:3 (12:25, 21:25, 18:25). Z kolei kilka dni później w spotkaniu wyjazdowym mocniejsi okazali się gospodarze z AZS Karol KUL, wygrywając 3:0 (25:19, 25:16, 25:15). **MP**

Juniorzy KPS Krasnystaw

Medalowy początek grudnia

TAEKWONDO Teakwondocy z naszego regionu zaczęli ten miesiąc bardzo pracowicie, bo od udziału w dwóch turniejach. Z obu wrócili z tarczą.

Sokół Krasnystaw w Puławach

Sokół Krasnystaw w Puławach

W Puławach odbyły się Mistrzostwa Województwa Lubelskiego z udziałem 340 zawodników z 17 klubów z Lubelszczyzny, ale również dalszych zakątów Polski i ze Słowacji. Z ośmioma medalami wrócili stamtąd wychowankowie Songo Krasnystaw, startujący w konkurencjach sprawnościowych oraz walkach. Złoto wywalczyła **Maya Sparatu**, złoto i srebro **Dominik Dąbrowa**, a pozostałe srebra to zasługa **Hanny Antończak**, **Kacpra Dąbrowy**, **Kingi Wójcik** i **Filipa Lewandowskiego**. W zawodach z klubu Songo wzięli też udział: **Bartosz Suski**, **Emilia Wiącek**, **Mikołaj Chlewicki** i **Izabela Kozłowska**.

Siedem krążków w tym samym turnieju zdobyli natomiast podopieczni trenera **Grzegorza Brodzika** z Sokoła Krasnystaw, rywalizujący wyłącznie w walkach. Złoto to zasługa **Natalii Mazurek**, srebro **Piotra Sągały**, **Antoniny Witko**, **Malwiny Król** i **Klaudii Kmieć**, a brąz **Julii Marek** i **Mai Tubilewicz**.

Jeszcze lepiej naszym taekwondokom poszło w XIV Mikołajkowym Pucharze Łopiennika Górnego. Reprezentanci Songo zdobyli tam w sumie aż 34 medale w różnych kolorach. Na podium stawali: Filip Lewandowski, **Franciszek Żuławski**, **Amelia Pawelec**, **Mikołaj Rosiak**, **Bartosz Suski**, Maya Spataru, Emilia Wiącek, **Zuzanna Wiącek**, **Malwina Niewiadomska**, Magdalena Wójcik, **Nikola Choduń**, Hanna Antończak, **Oliwier Muszyński**, **Janusz Jakubiec** i Mikołaj Chlewicki.

Sporo medali po tych zawodach dopisali też do konta reprezentanci gospodarzy z UKS Amicus. 23 medale we wszystkich kolorach zdobyli: **Lena Wojtal**, **Karol Górny**, **Przemysław Kucharski**, **Karol Górny**, **Szymon Jacuniak**, **Weronika Szewczyk**, **Kornelia Paraficz**, **Maksymilian Olech** i **Kacper Sawa**.

Dobrze spisali się również taekwondocy ze Starego Brusa, który zdobyli tam 13 krążków. Na szyi zawiesili je: **Nikola Grzywaczewska**, **Paweł Szczerba**, **Karolina Korytkowska**, **Dominik Grzywaczewski**, **Marcel Tyszczuk**, **Amelia Bartnicka** i **Kamila Korytkowska**. **MP**

eprasa.pl accca42cf8

ZAMÓW OGŁOSZENIE przez SMS

KROK 1
Wpisz w telefonie komórkowym **dowolnej sieci** SMS z treścią ogłoszenia, podając kolejno:
- kod rubryki (wybierając właściwy z listy obok)
- treść ogłoszenia (podać koniecznie numer telefonu kontaktowego, w przypadku stacjonarnego należy wpisać numer kierunkowy)

PRZYKŁAD ST.zwr.Oddam szczeniaczka w dobre ręce.tel. (82) 555-00-33, 012-345-678
Pomiędzy wyrazami w treści ogłoszenia należy robić odstępy.
SMS z ogłoszeniem może zawierać maksymalną ilość znaków* włącznie z kodem rubryki (za znak uważamy literę, cyfrę, spację, znak interpunkcyjny itd.)
Nie należy używać polskich znaków (ł, ś, ń, ź, ć, ż, ę, ą).

KROK 2
OGŁOSZENIA DROBNE
DO 60 ZNAKÓW
Wyślij SMS z treścią ogłoszenia pod numer **74567**
Koszt SMS-a **4,92 zł z VAT**
W przypadku przekroczenia 60 znaków, ogłoszenie nie będzie zaakceptowane.

OGŁOSZENIA W DZIALE USŁUGI (bez ramki)
DO 60 ZNAKÓW
Wyślij SMS z treścią ogłosznia pod numer **79567**
Koszt SMS-a **11,07 zł z VAT**
W przypadku przekroczenia 60 znaków, ogłoszenie nie będzie zaakceptowane.

DO 100 ZNAKÓW
Wyślij SMS z treścią ogłoszenia pod numer **91991**
Koszt SMS-a **23,37 zł z VAT**
W przypadku przekroczenia 100 znaków, ogłoszenie nie będzie zaakceptowane.

OGŁOSZENIA W RAMCE USŁUGI LUB INNE
DO 90 ZNAKÓW
Wyślij SMS z treścią pod numer **91991**
Koszt SMS-a **23,37 zł z VAT**
W przypadku przekroczenia 90 znaków, ogłoszenie nie będzie zaakceptowane.

Po zweryfikowaniu ogłoszenia przez Dział Ogłoszeń pod względem jego zgodności z zasadami określonymi w regulaminie zamieszczania ogłoszeń przez SMS, otrzymasz potwierdzenie przyjęcia lub odrzucenia ogłoszenia.
Ogłoszenie ukaże się w najbliższym poniedziałkowym wydaniu „Super Tygodnia Chełmskiego", jeżeli wyślesz je do czwartku do godz. 12.00**
Treść ogłoszenia powinna być zgodna z obowiązującym regulaminem Super Tygodnia Chełmskiego.

* W przypadku przekroczenia dopuszczalnej liczby znaków, Dział Ogłoszeń zastrzega sobie prawo do modyfikacji treści ogłoszenia lub jego nieopublikowania.
** Dział ogłoszeń zastrzega sobie prawo do nieopublikowania ogłoszenia w podanym wyżej terminie z powodów technicznych lub w przypadku przesunięcia daty wydania. W takiej sytuacji ogłoszenie zostanie opublikowane w pierwszym możliwym terminie.
Opłata z tytułu przesłania niezgodnego SMS-a nie podlega zwrotowi.
Wszelkie uwagi, pytania oraz reklamacje prosimy kierować na adres:
Biuro Reklam i Ogłoszeń, 22-100 Chełm, ul.: Lubelska 31
tel. 82 565 27 05
e-mail: reklama@supertydzien.pl

NAZWA	PREFIKS	BRAMKI	TARYFY	LICZBA ZNAKÓW
Ogłoszenie DROBNE	ST	74567	4,92 PLN z VAT	do 60
Ogłoszenie USŁUGI BEZ RAMKI	ST	79567	11,07 PLN z VAT	do 60
		91991	23,37 PLN z VAT	do 100
Ogłoszenie USŁUGI LUB INNE W RAMCE	STC	91991	23,37 PLN z VAT	do 90

RUBRYKI

KATEGORIA	PREFIKS
motoryzacja	mot
kupię	kp
zamienię	zam
wynajmę	wyn
usługi	usl
sprzedam nieruchomości	spn
sprzedam inne	spi
zwierzęta	zwr
inne	i
zdrowie i medycyna	zim
rolnicze	rol
nauka	nk
szukam pracy	sp
dam pracę	dp

MOTORYZACJA

SAMOCHODY KUPNO

SKUP AUT, GOTÓWKA, TRANSPORT. Tel. 794 564 080.

Skup aut: osobowe, busy, wszystkie marki, każdy stan. Tel. 727 563 368.

Kupię auta osobowe, dostawcze, do poprawy. Tel. 511 664 098.

SAMOCHODY SPRZEDAŻ

Sprzedam. VW polo 1.4 benzyna, 2003 r., klimatyzacja, automat, kolor srebrny. Tel. 509 063 790.

Sprzedam. Opel vectra 1.8 benzyna + gaz, liftback do małych poprawek, opłacony, sprawny, c. 5500 zł. Tel. 577 967 757.

Sprzedam. Opel vectra c, 1.8 benzyna, gaz, 2002 r., GTS, sprawny, opłacony, silnik czasem poszarpuje (czujnik), c. 4 000 zł. Tel. 577 967 757.

Fiat uno, 1.0 benzyna, 1993 r., zabytek, zarejestrowany, ubezpieczony, ważny przegląd, silnik i blacharka bdb., pilnie sprzedam z powodu choroby. Tel. 502 858 956.

Fiat freemont, 2014 r., c. 42.000 zł. Tel. 789 244 885.

Subaru forester, 2016 r., c. 52.000 zł. Tel. 789 244 885.

Audi a4, 2001 r., 1,9 tdi, z Niemiec. Tel. 732 808 900.

Sprzedam. Opel astra kombi, 1.7 diesel, hak, 2004 rok, c. 3500 zł. Tel. 733 584 732.

Toyota Verso S, 1,4 D, 2015 rok i przyczepka dla 1,5 konia, sprawne. Cena do uzgodnienia. Tel. 665 225 697.

Sprzedam. Ford c-max 2 2011 r. 1.6 cdti. Cena: 23 500 zł. Doinwestowany. Tel. 515 703 308.

MOTORYZACYJNE INNE

Skup aut, motocykli, ciągników. Tel. 518 440 516.

Sprzedam. Opony zimowe - 4 szt., 175/65 R15, 4 koła zimowe 165/70 R13. Tel. 517 666 394.

Sprzedam. Opony zimowe West Firestone 175/65 r13, c. 50 zł/sztuka. Tel. 695 714 526.

Sprzedam. Opony zimowe, felgi stalowe 4x100 r15, c. 430 zł. Tel. 502 794 333.

Sprzedam opony zimowe 4 szt. 235 x 60x 18, opony zimowe szt. 4: 195 x 50 x 15. Tel. 607 528 810.

Wójt Gminy Rejowiec Fabryczny

Informuje, że w dniach od 11 grudnia 2023 r. do 1 stycznia 2024 r. na tablicy ogłoszeń w Urzędzie Gminy Rejowiec Fabryczny przy ulicy Lubelskiej 16 oraz na stronie internetowej https://gminarejowiecfabr.pl/ wywieszono wykaz nieruchomości przeznaczonej do sprzedaży, położonej w obrębie geodezyjnym Pawłów, gm. Rejowiec Fabryczny (nieruchomość niezabudowana, przeznaczona dla potrzeb przemysłu, składów, budownictwa i usług oraz grunty rolne, położona na terenie Podstrefy Rejowiec Fabryczny).

Szczegółowe informacje można uzyskać w Referacie Gospodarki i Ochrony Środowiska tel. 82 5664545 lub 82 5664211; e-mail:anitaswiader@gminarejowiecfabr.pl

7819

Wójt Gminy Urszulin

informuje, że na tablicy ogłoszeń mieszczącej się w budynku Urzędu Gminy Urszulin wywieszono, a także zamieszczono na stronie internetowej Gminy Urszulin **www.ug.urszulin.eu** oraz w Biuletynie Informacji Publicznej **www.ugurszulin.bip.lubelskie.pl** w dniu 11 grudnia 2023 r., na okres 21 dni wykaz nieruchomości gminnych przeznaczonych do oddania w dzierżawę.

W terminie 6 tygodni od dnia wywieszenia wykazu osoby zainteresowane, którym przysługuje pierwszeństwo w nabyciu nieruchomości, w oparciu o art. 34 ustawy z dnia 21 sierpnia 1997 r. o gospodarce nieruchomościami (Dz.U. z 2023 r. poz. 344, z późn. zm.) mogą składać wnioski o nabycie nieruchomości w drodze bezprzetargowej.

Szczegółowych informacji o nieruchomości można uzyskać w Urzędzie Gminy Urszulin osobiście lub telefonicznie – tel. 82 592 00 09.

7815

BIURO SERVICE DLA POLAKÓW
METTMANNERSTRASSE 89
42489 WÜLFRATH
TEL. KONT. 0049 155 101 656 19
email: Akmar1989@wp.pl

WYJAZD DO NIEMIEC

OFERUJEMY:

- MIESZKANIE
- PRACA
- NAUKA JĘZYKA NIEMIECKIEGO
- SPRAWY URZĘDOWE
- TŁUMACZ POLSKO-NIEMIECKI
- DZIAŁALNOŚĆ GOSPODARCZA W NIEMCZECH MOJA FIRMA
- UBEZPIECZENIA
- PODNOSZENIE KWALIFIKACJI
- **I WIELE INNYCH SPRAW ZWIĄZANYCH Z POBYTEM W NIEMCZECH**
- **OPIEKA KOORDYNATORA PO POLSKU**
- **ORGANIZACJA TRANSPORTU DO NAS**

CENY UZGADNIAMY INDYWIDUALNIE.
SKONTAKTUJ SIĘ Z NAMI - NIE JESTEŚ SAM

DLA POLAKÓW PO POLSKU

7810

eprasa.pl accca42cf8

ŚNIEŻNE POGOTOWIE
USŁUGI ZWYŻKĄ
OFERUJEMY
ODŚNIEŻANIE DACHÓW I POSESJI
SKUWANIE LODU
WYCINKA DRZEW
KOSZENIE TRAWNIKÓW
PRACE MALARSKO BUDOWLANE
MYCIE I ODGRZYBIANIE ELEWACJI
MALOWANIE DACHÓW
UP MAX
790 332 224
www.maxup.pl
kontakt@maxup.pl
7762

NIERUCHOMOŚCI

DOMY

Sprzedam lub zamienię M-3, ul. Przemysłowa, 3 piętro, na dom. Tel. 509 484 198.

Sprzedam posiadłość 1,25 ha, na działce dom i obora, Kolonia Udrycze 17. Tel. 697 623 245.

Sprzedam dom o pow. 100 mkw., Sawin, przy trasie Chełm - Włodawa, do remontu. Działka 16 a, 2 budynki gosp., media: woda, prąd, siła, kanalizacja, KW bez obciążeń. Nieruchomość w b. korzystnej lokalizacji, ma potencjał inwestycyjny, c. 420 000 zł do neg. Tel. 511 701 149

SKUP KONI I BYDŁA
w każdej kondycji

Szybka płatność dwa dni
517 055 016, 506 385 510
6921

Sprzedam. Dom jednorodzinny, parterowy, podpiwniczony, działka - 5,5 ara, wszystkie media. Tel. 691 308 955.

Wynajmę oficynę: kuchnia, pokój, łazienka. Tel. 728 877 875.

Sprzedam. Dom w Józefinie - 115 mkw., działka - 22 a, pilnie. Tel. 507 982 778.

Sprzedam. Pół domu - 63 mkw., 3 pokoje, parter, c.o., własne działki wydzielone, gaz ziemny. c. 230 000 zł. Tel. 509 482 608.

Sprzedam. 1/2 domu, bliźniak, 115 mkw., piwnica z garażem, przy ul. Żeromskiego. Tel. 502 174 914.

Sprzedam. Dom - 80,3 mkw., salon, 2 sypialnie, kuchnia, łazienka, nowy, wykończony, działka - 582 mkw., c. 629 000. Tel. 691 317 117.

Sprzedam. Dom - 115 mkw., działka - 22 ary, Józefin. Tel. 515 959 229.

Sprzedam. Dom parterowy, murowany - 70 mkw., budynki gosp., działka - 14 a, Pławanice. Tel. 695 077 840.

Sprzedam. Dom murowany do remontu - 72 mkw., 3 pokoje, kuchnia, łazienka, działka, Ruda-Huta, c. 190 000 zł. Tel. 609 318 592.

Przestronny dom w stanie surowym w centrum Rejowca plus działka 0,58 ha. Doprowadzone wszystkie media. Cena 380 000 zł. Tel.: 793 777 599

Nowy dom w Chełmie - 143 mkw., 4 sypialnie, duży salon z kuchnią, gabinet, garaż. Tel. 601 090 918.

PIWNICE OGRODOWE
BUNKRY ▪ SZAMBA
Sprzedaż
Transport
Montaż
Kompleksowe roboty ziemne
Zbiorniki na wodę deszczową
Piwnice ogrodowe typu „Loch”
Szamba
zbiorniki 5, 10, 12, 15 tysięcy litrów

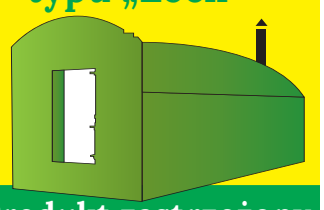
Produkt zastrzeżony
www.nor-kam.pl
tel. 604 258 380
7107

Sprzedam. Dom w Sawinie do remontu, działka - 36 a, murowany budynek gospodarczy, piwnica, sad owocowy, c. 210 tys. zł. Tel. 504 332 887.

Sprzedam. Dom jednorodzinny, obudowany, działka - 15 a, pompa ciepła, brama elektryczna, c. 300 000 zł. Tel. 697 820 083.

Sprzedam. Dom z budynkiem gospodarczym, pompa ciepła, ocieplony, plastikowe okna, działka 15 a, ogrodzony, pow. 60 mkw., c. 320 000 zł. Tel. 508 156 605.

Wynajmę. Pokój z 2 łóżkami, Chełm przy ul. Hrubieszowskiej. Tel. 515 959 229.

Sprzedam. Dom w Józefinie - 115 mkw., ładny, 2012 rok, działka - 22 a. Tel. 502 147 221.

Wynajmę. Dom - 70 mkw., 2 pokoje, centrum, ogrzewanie, posesja za mostem, c. 1 250 zł plus opłaty i kaucja. Tel. 501 062 008.

MIESZKANIA

Sprzedam. Mieszkanie w kamienicy - 49 mkw., bezczynszowe, I p., przy ul. Siedleckiej, c. 160 000 zł. Tel. 509 675 850.

Sprzedam M-4, 60 mkw., II p., przy ul. Wirskiego, lub zamienię na domek do 100 mkw., bez pośredników. Tel. 500 799 820.

Sprzedam. Mieszkanie, M-5, 3 piętro, osiedle Słoneczne, Chełm. Tel. 660 424 796.

Sprzedam. M-4, 60 mkw., 2 piętro lub zamienię na M-3 parter, ul. Wolności 35, c. 320 000 zł. Tel. 506 061 219.

Wynajmę mieszkanie - 54 mkw., 1 piętro, osiedle Bazylany, bez zwierząt. Tel. 502 360 805.

Sprzedam. M-3, 50 mkw., III p., przy ul. Wolności, do remontu, c. 250 000 zł. Tel. 606 515 072.

Sprzedam. Kawalerka - 25 mkw., ul. Wojsławicka, parter, do remontu. Tel. 572 472 833.

Sprzedam. Mieszkanie przy ul. Szymanowskiego, 2 pokoje, parter, po remoncie, c. 300 000 zł. Tel. 572 472 833.

Wynajmę mieszkanie: pokój, kuchnia, łazienka, umeblowane, wszystkie media. Tel. 506 468 070.

Wynajmę. Kawalerka - 33 mkw., dla dwóch osób, studentek lub uczennic. Tel. 698 244 210.

Kupię mieszkanie do remontu. Zadzwoń i zapytaj. Tel. 669 707 262.

Sprzedam. M-3, 49 mkw., do remontu, przy ul. Wolności, II p., c. 210 000 zł. Tel. 514 704 236.

Sprzedam. M-3 do remontu - 38 mkw., II p., przy ul. Żołnierzy I AWP, c. 166 000 zł do negocjacji. Tel. 785 447 798.

Sprzedam. M-4, 60 mkw., osiedle Słoneczne, do remontu, c. 255 000 zł. Tel. 514 704 236.

Sprzedam. Mieszkanie w kamienicy, bezczynszowe - 49 mkw., 1 piętro, c. 160 000 zł. Tel. 509 675 850.

Sprzedam. Mieszkanie - 61 mkw., ul. Wolności, c. 240 000 zł. Tel. 729 878 290.

Wynajmę. Oficyna - 30 mkw., os. Rejowiecka, dla osoby pracującej lub emerytów, c. 800 zł. Tel. 792 536 135.

Wynajmę. Mieszkanie na os. Bazylany - 54 mkw., I p., bez zwierząt. Tel. 692 188 820.

Sprzedam. Mieszkanie - 44 mkw., 3 pokoje, III p., przy ul. 11 Listopada, bez pośredników, c. 220 000 zł. Tel. 505 544 694.

Wynajmę kawalerkę - 32 mkw., dla 2 osób, umeblowana, Lublin, ul. Przyjaźni 9/2. Tel. 518 539 509.

Sprzedam. Mieszkanie - 62 mkw., 3 pokoje, kuchnia, piwnica, ul. Małachowskiego, Bazylany. Tel. 665 241 166.

Kupię. Mieszkanie do 450 000 zł, dowolna ulica. Tel. 608 065 770.

Sprzedam. Mieszkanie przy ul. Połanieckiej - 37 mkw., I p., c. 120 000 zł. Tel. 608 065 770.

Sprzedam. Mieszkanie przy ul. Wolności - 44 mkw., 2 pokoje, III p. Tel. 572 472 833.

Sprzedam. Mieszkanie - 61 mkw., 4 pokoje, ul. Wołyńska. Tel. 502 107 221.

Sprzedam. Mieszkanie przy ul. Grota Roweckiego - 39 mkw., III p., po remoncie, c. 249 000 zł. Tel. 502 225 587.

Sprzedam. Mieszkanie przy ul. Wieniawskiego - 48 mkw., 2 pokoje, II p., po remoncie. Tel. 507 982 778.

Sprzedam. M-3, 59,6 mkw., wspólnota, 2 piwnice, II p., przy ul. I Pułku Szwoleżerów, c. 330 000 zł. Tel. 508 295 231.

Jesteśmy młodą parą, kupimy mieszkanie w Zamościu, najlepiej do remontu. Tel. 579 252 770.

Sprzedam 3 pokoje, 50 mkw., I piętro w centrum Tomaszowa, ul. Traugutta. Tel. 509 611 118.

Przewóz osób i paczek
Wyjazdy z Polski: wtorek i piątek
Powroty do Polski: środa i sobota
Przemek
Holandia
Belgia
Niemcy
Polska
+48 665 372 558
+32 488 244 817
/busprzemek
4160

LOKALE

Wynajmę. Lokal handlowy - 34,80 mkw., Chełm, przy ul. Lubelskiej 21/7, „Pod Górką”. Tel. 609 413 963.

Wynajmę lokal - 90 mkw., ul. Powstańców Warszawy 9, usługi, handel. Tel. 506 145 276.

DZIAŁKI

Sprzedam. Ziemia rolna użytkowana - 2,25 ha, las - 0,33 a, koło rzeki Uherki, Czułczyce. Tel. 605 363 307.

Sprzedam. Działka rekreacyjno-budowlana - 14,5 a, Uchańka, gmina Dubienka, c. 40 000 zł. Tel. 604 971 897.

Sprzedam. Działka budowlana - 15 arów, ładna, Depułtycze Królewskie Kolonia, c. 150 000 zł. Tel. 502 939 595.

Sprzedam działkę budowlaną 18 a, Michalów, ul. Nadrzeczna 40, dojazd od ul. Chmielnej. Tel. 697 623 245.

Sprzedam las dz. 418 - 0,40 ha, łąkę - dz. 566 - 0,33 ha, gmina Skierbieszów. Tel. 501 747 484. Tel. 501 747 488.

Działki budowlane: Pniówek i Zawada. Tel. 602 463 784.

Sprzedam pole 1,82 ha w Rudzie Wołowskiej, gm. Tomaszów Lub. Tel. 605 675 881.

Sprzedam działkę 0,43 ha w obrębie Wólka Panieńska. Tel. 605 162 001.

SCHODY, PODŁOGI, PARAPETY, BLATY, STOŁY, SZTACHETY, DESKI ELEWACYJNE, KANTÓWKI, LISTWY WYKOŃCZENIOWE
PRODUCENT
tel.609 413 767
7857

Sprzedam. Działki budowlane, Okszów, ul. Makowa, woda, prąd, gaz. Tel. 691 641 561.

Odstąpię. Działka ogrodnicza Relax, między wiaduktem a PKP, przy ul. Żabiej, c. 5 000 zł. Tel. 602 469 322.

Sprzedam. Działka budowlana - 10 a, blisko szkoła, media, urocze miejsce, Kolonia Żółtańce, przystępna cena. Tel. 501 404 781.

Działki budowlane od 1410 mkw. do 2350 mkw., prąd, woda, doskonały dojazd, Stołpie-Tytusin, c. 30-35 zł/ mkw. Tel. 606 538 523.

Sprzedam. Działka rolna przy szosie - 1.5 ha, Kurmanów 2. Tel. 504 519 992.

GÓRSKI NIERUCHOMOŚCI

GÓRSKI NIERUCHOMOŚCI, Zamość, Rynek Solny 1. Tel. 84-639-10-59, www.kgorski.pl. SPRAWDZONE NIERUCHOMOŚCI z adresami. Tel. 511 685 188.

DOMENA NIERUCHOMOŚCI

Działki budowlane w miejscowości Sitaniec Błonie, gm. Zamość, c. 75 tys. zł/ działka.

Wypełniamy wnioski „Czyste Powietrze” oraz wykonujemy audyty energetyczne.

KUPIĘ TWOJE MIESZKANIE
Kupuję mieszkanie do remontu.
Uzyskasz pewność natychmiastowej sprzedaży i terminowej zapłaty. Oferta kupna będzie oparta o wartość rynkową Twojego mieszkania. Brak dodatkowych kosztów.
Tel. 669 707 262
7651

Sprzedam. Działka w Weremowicach, ładna, tanio. Tel. 507 581 360.

Sprzedam. Działka rolna z możliwością zabudowy - 125 a, w Leśniczówce, przy szosie. Tel. 606 897 770.

Działka z możliwością zabudowy o pow. 0,24 ha położona w Bodaczowie, gm. Szczebrzeszyn wraz z działkami łąki o pow. 0,44 ha, c. 50 tys. zł.

DOMena Nieruchomości Budownictwo, ul. Grecka 6, Zamość. Hotel Renesans, www.domenazam.pl. Tel. 84 638 40 87. Tel. 603 470 683.

eprasa.pl accca42cf8

P.K.TRANS
KOMPLEKSOWE PRZEPROWADZKI
TRANSPORT
TEL: 500-152-192
1629

TOP-BUD
Dom pod klucz!
Posadzki (mixokretem)
Tynki (każdy rodzaj)
docieplenia (zewnetrzne, wewnętrzne)
wykończenie wnętrz
tel. 602 652 247
8732

Działki położone w Zamościu przy ul. Krasińskiego, c. 150 zł/mkw.

Działki na osiedlu Św. Piątka w fajnych lokalizacjach, różne powierzchnie.

Oferujemy do sprzedaży gotowe projekty domów jednorodzinnych, garaży i budynków gospodarczych.

Dom w stanie surowym otwartym na działce o pow. 1248 mkw., położony przy ul. Pszenicznej w Zamościu, c. 425 tys. zł.

Siedlisko z dużą działką rolną o pow. 2,9029 ha plus działki łąki o pow. 0,78 ha, Kmiczyn Kolonia, gm. Łaszczów, c. 180 tys. zł.

Działki budowlane o pow. około 6 arów położone przy ul. Śląskiej w Zamościu, c. 200/mkw.

Działka budowlana o pow. 876 mkw., ul. Jagiełły, Zamość. Cena: 198 tys. zł.

Działka budowlano-rolna o pow. 4781 mkw. położona przy ul. Hrubieszowskiej w Zamościu. Cena: 180 tys. zł.

Dom w miejscowości Płoskie na dużej 40-arowej działce. Cena: 938 000 zł.

Wynajem: Lokal w podpiwniczeniu o pow. 38,40 mkw. w dobrym stanie, na zamojskiej Starówce, c. 1200,00 zł/miesiąc plus opłaty za media.

Mieszkanie M-3 o pow. 35 mkw., IV piętro, ul. Peowiaków, c. 215 tys. zł.

EURO-DOM NIERUCHOMOŚCI

Biuro Nieruchomości (obok D.T. Tomasz) zlokalizowane pomiędzy ul. Gminną i ul. Hrubieszowską. „EURO-DOM", ul. Hrubieszowska 2. Tel. 84-639-19-89, www.euro-dom-zamosc.gratka.pl Tel. 507 723 139.

Sprzedam dom, Siedliska, 211,6 mkw. na działce 9 a, c. 360 tys. zł.

Działki Jarosławiec 1199 mkw. Cena 119000 zł.

Dom w Zamościu, stan surowy, na działce 3,5 a, o pow. 109 mkw., c. 320 tys. zł.

Młyn Niewirków, 400 mkw., na działce 0,5 ha, c. 260 tys. zł.

Mieszkanie, I piętro, 46,12 mkw., ul. Wąska, c. 305 tys. zł.

Działka Lipsko-Polesie, c. 114 tys. zł.

1/2 dom wolnostojący, I p. 82 mkw. na działce 410 a, c. 375 tys. zł.

Siedlisko Peresłowice k. Werbkowic, na działce 72 a , c. 160 tys. zł.

Dom drewniany z budynkami gospodarczymi Suchowola, na działce 49 a, c. 250 tys. zł.

Sprzedam działki 10 a, 14 a, Ruda Wołoska-Buśce. Tel. 695 010 159.

Działka 816 mkw. z budynkiem mieszkalnym, garażem, Zamość. Tel. 503 437 296.

NIERUCHOMOŚCI INNE

Sprzedam. Garaż murowany - 21 mkw., przy ul. Fabrycznej, c. do uzgodnienia. Tel. 605 240 088.

Kupię garaż murowany w Chełmie. Tel. 605 657 046.

Wynajmę garaż metalowy 5x3 m, ul. Obłońska, przy SP nr 2, c. 130 zł. Tel. 782 673 210.

Sprzedam. Magazyn/hala, lokal użytkowy - 545 mkw., działka - 1606 mkw., przy ul. Rampa Brzeska, c. 760 000 zł. Tel. 514 419 434.

Wynajmę. Magazyn/hala, lokal użytkowy - 545 mkw., działka - 1606 mkw., przy ul. Rampa Brzeska, c. 6 000 zł. Tel. 514 419 434.

Sprzedam ładną, czynną restaurację z hotelem, Krynica Zdrój. Tel. 508 214 908.

Sprzedam dom drewniany do rozbiórki. Tel. 572 429 501.

USŁUGI

Elewacje, tynki wewnętrzne, wykończenie wnętrz, docieplenie budynków, gładzie. Tel. 730 658 803.

Cyklinowanie bezpyłowe, parkiety, panele. Tel. 602 324 113..

Piaskowanie, dojazd do klienta. Tel. 501 606 240.

Usługi budowlane, remonty, dachy itp. Tel. 790 485 937.

Transport, przeprowadzki, utylizacja mebli, opróżnianie mieszkań, piwnic. Tel. 788 213 681.

Chemia, matematyka, fizyka - korepetycje. Tel. 661 119 284.

Transport, przeprowadzki, utylizacja gruzu, mebli, sprzątanie posesji i działek. Tel. 667 666 679.

Malowanie dachów. Tel. 516 964 592.

Usługi remontowo-budowlane. Tel. 517 763 387.

Złota rączka, domowe serwisy na każdą kieszeń, dużo usług. Tel. 669 540 010.

Usługi remontowe. Tel. 667 666 679.

Budowa domów, dachy, remonty, łazienki, hydraulika, elektryka, poddasza, dachy - mycie i malowanie, elewacje, ogrodzenia. Tel. 507 295 530.

Dachy, naprawa, wymiana, ocieplenia budynków. Tel. 507 295 530.

Domy z drewna, technologia kanadyjska, szwedzka. Tel. 507 295 530.

Cyklinowanie bezpyłowe, parkiety, panele. Tel. 602 324 113.

Wycinka drzew, rębakowanie gałęzi, koszenie trawników, przecinka żywopłotów, drzewek, iglaków, rekultywacja działek. Tel. 608 074 175.

Sprzątanie posesji, piwnice, strychy, garaże, drewno, złom, starocie, czyszczenie rynien, przeprowadzki. Tel. 608 074 175.

Usługi remontowo-wykończeniowe. Tel. 884 609 403.

PRZYDOMOWE OCZYSZCZALNIE ŚCIEKÓW, PROJEKTOWANIE, MONTAŻ. TEL. 793 911 200.

Świadectwa i audyty energetyczne budynków i lokali mieszkalnych, Tel. 600 053 234.

Poddasza, gładź, malowanie, wykończeniówka. Tel. 790 373 628.

ROLNICTWO

MASZYNY

Sprzedam. Wóz, skrzynia, koła 16, gruber, brony, sieczkarnia, c. 1900 zł. Tel. 668 558 180.

Sprzedam. Pług 2-skibowy wysoka słupica, Grudziądz. Tel. 662 208 232.

Sprzedam. Glebogryzarka „Grudziądz" mała i duża, pług trzyskibowy „Grudziądz", narybek karpia Tel. 511 567 355..

Kupię wszystkie ciągniki, ładowarki, prasy, przyczepy, kombajny, maszyny, także uszkodzone. Tel. 665 207 084.

Sprzedam. Ciągnik C-360, 1978 r., wóz platforma - 2 szt., wóz metalowy bez paki, krajzega. Tel. 691 742 826.

Sprzedam. Przyczepa wywrotka - 4 t, wywrotka na boki, stan idealny, c. 31 000 zł. Tel. 500 523 934.

Sprzedam. Ursus C-360. Tel. 735 449 249.

Sprzedam. Siewnik do buraków, wał gumowy 3 m, ϕ50cm, stół do rzepaku. Tel. 609 093 356.

Sprzedam. Ciągnik C-360, stan bdb., po remoncie silnika, 1985 r., c. 27 000 zł. Tel. 509 499 968.

Kupię prasę rolującą, przyczepę, kombajny, ciągniki małe i 4x4 agregaty glebogryzarki. Tel. 503 643 162.

Sprzedam. Siewnik do siania zboża, rzepaku, bez zmiany, c. 5000 zł. Tel. 509 499 968.

ZAKUPIĘ CIĄGNIKI MAŁE I 4 X 4, REJESTROWANE BĄDŹ NIE+ SPRZĘT ROLNICZY. TEL. 669 681 711.

Kupię prasy kostkujące, rolujące, kombajny zbożowe ziemniaczane, agregaty, przyczepy, kosiarki, ciągniki małe i 4x4 trolla kopaczkę, ładowarki. Tel. 574 651 542.

Glebogryzarka ciągnikowa Grudziądzka jak nowa. Tel. 665 748 505.

ZWIERZĘTA

Sprzedam. Jałówki 3-i 4-miesięczne, do dalszego chowu. c. do uzg. Tel. 725 261 916.

Opieka nad twoim pupilem, Facebook: psiamamka.pl. Tel. 509 467 879.

Sprzedam. Cielęta mięsne od dwóch tygodni do starterów. Tel. 517 055 016.

Kupię bydło w każdej kondycji, pourazowe. Tel. 795 227 321.

Sprzedam. Poroża łosi, renów. Tel. 789 244 885.

DREWNO OPAŁOWE I KOMINKOWE
GRAB, BRZOZA, OLCHA, DĄB
Szeroki wybór
Dowozimy
Zapraszamy na plac
TARTAK ZOLD WOOD, Rakołupy Duże tel. 513-303-650
8768

Zakupię dwie krowy mleczne, dobre. Tel. 510 352 315.

Zakupię dwie krowy mleczne, dobre. Tel. 572 429 501.

Sprzedam krowę mleczną tylko w dobre ręce. Tel. 783 191 893.

INNE

Sprzedam. Wirówka do mleka, śrutownik, zawiasy metalowe do bram. Tel. 787 498 304.

MALOWANIE DACHÓW. Tel. 504 043 310.

Sprzedam. Orzechy włoskie całe, Horodyszcze. Tel. 507 920 046.

Sprzedam. Siano bele w stodole oraz słoma pszenna, transport. Tel. 662 208 232.

Sprzedam. Wysłodki suche, melasowane, c. 1,20 zł/kg, Żmudź. Tel. 881 499 648.

Zatrudnię osoby do pracy w kuchni, nauczymy wszystkiego. Tel. 502 566 996.

Przyjmę do pracy panią, która specjalizuje się w kuchni domowej. Tel. 502 566 996.

Zatrudnię mężczyznę do pracy w gospodarstwie, zakwaterowanie, wyżywienie. Tel. 572 429 501.

Zatrudnię mężczyznę do gospodarstwa z zakwaterowaniem. Tel. 510 352 315.

Osobę do prac porządkowych w Zajeździe koło Zamościa zatrudnimy. Tel. 603 583 186.

SZUKAM PRACY

Cięcie drewna, koszenie, wycinka, narzędzia własne. Tel. 608 800 380.

Informatyk, serwisant z wyższym wykształceniem, wieloletnim doświadczeniem, szuka pracy. Tel. 570 701 051.

Mycie okien, sprzątanie, wszelkie prace domowe, c. 20 zł/h. Tel. 732 346 662.

USŁUGI ASENIZACYJNE
73 66 44 555
Jesteśmy terminowi i dyspozycyjni 7/24
Gwarantujemy wysoką jakość świadczonych usług
Opróżnianie zbiorników bezodpływowych (szamb)
Wywóz nieczystości płynnych
Błyskawicznie reagujemy na sytuacje awaryjne
BIO SFERA
GWARANTUJEMY WYSOKĄ JAKOŚĆ ŚWIADCZONYCH USŁUG
7892

Sprzedam. Łąka - 0,47 ha, w kwadracie, idealna na sadzawkę, c. 19 000 zł. Tel. 506 291 700.

Sprzedam. Miód, hurtem, 11 zł/kg. Tel. 785 913 180.

PRACA

DAM PRACĘ

Zatrudnię operatora z uprawnieniami do załadunku gruzu, emeryt, rencista. Tel. 888 211 836.

Przyjmę do pracy murarzy, tynkarzy z doświadczeniem lub do przyuczenia, Tel. 730 658 803.

Zaopiekuję się osobą starszą lub dzieckiem, posiadam kwalifikacje. Tel. 508 727 453.

Murarz, tynkarz, dociepleniowiec, wszelkie prace budowlane. Tel. 511 681 542.

Poszukuję pracy fizycznej, sprzątanie, kopanie działek, jakiejkolwiek, pilne. Tel. 451 526 075.

Cięcie drewna, rąbanie, sprzątanie domu, koszenie traw. Tel. 608 109 567.

Wycinka drzew, krzewów, cięcie drewna, koszenie trawy kosą spalinową. Tel. 666 735 590.

Szukam pracy, drobne remonty mieszkań, gładź, malowanie. Tel. 536 724 274.

eprasa.pl accca42cf8

PROFESJONALIŚCI W NIERUCHOMOŚCIACH I KREDYTACH

Chcesz SPRZEDAĆ lub KUPIĆ MIESZKANIE, DOM, a może DZIAŁKĘ?

ZRÓB TO Z NAMI!

Zadzwoń aby dowiedzieć się więcej!

PÓŁNOC NIERUCHOMOŚCI

Darmowa konsultacja na temat twojej nieruchomości

Patrycja Szmagalska 518 524 828

Jonatan Urban 885 851 148

Sylwia Wasyluk 669 494 034

Zimowa magia na rynku nieruchomości

Czy wiesz, dlaczego sprzedaż nieruchomości w okresie zimowym może być doskonałym pomysłem? Agentka Północ Nieruchomości w Chełmie Patrycja Szmagalska podaje kilka powodów, dla których warto rozważyć ten krok zimową porą.

fot. Pixabay/dalphoto

Zima zachwyca swym pięknem. Kiedy mróz maluje wyjątkowe kompozycje na szybach, a puchowa kołdra otula świat, mamy wrażenie, że staje się on inny, nieco oniryczny. Czy taki anturaż sprzyja szukaniu ofert, oglądaniu nieruchomości, negocjacjom i podejmowaniu decyzji o zakupie wymarzonej posesji. Patrycja Szmagalska przekonuje, że tak.

Mniej konkurencji

– Zimą wielu sprzedających odkłada decyzję o sprzedaży na wiosnę. Wbrew pozorom to dla wielu osób bardzo dobra wiadomość. To oznacza mniejszą konkurencję na rynku, co może przekładać się na korzystniejsze warunki dla ciebie jako sprzedającego – mówi Patrycja Szmagalska. Zwraca też uwagę na inny ważny aspekt, kupujących zainteresowanych „na serio". – Ci, którzy poszukują nieruchomości zimą, są często bardziej zmotywowani. Mogą być to osoby zmieniające miejsce zamieszkania z powodów zawodowych czy rodzinnych, a ich decyzja jest świadoma i przemyślana – zaznacza specjalistka od nieruchomości.

Inne oblicze nieruchomości

Pokaż swoją nieruchomość w zimowej scenerii! Tak chciałoby się zawołać, widząc pierwszy śnieg. Agentka Północ Nieruchomości przekonuje, że miejsce przytulne w zimowej aurze może wpłynąć na emocje potencjalnych kupujących i sprawić, że zobaczą w niej swoje nowe wymarzone miejsce. Tym bardziej że klimatu może nadać mu wyjątkowa iluminacja typowa dla zimowej aranżacji. Ledowe światełka podkreślają piękno przydomowego posesji i bryłę budynku, co korzystnie wpływa na ogólną estetykę domu.

Dlaczego jeszcze warto kupić nieruchomość zimową porą? Wtedy podejmuje się rozważniejsze negocjacje. – W okresie zimowym nieruchomości mogą być często wyceniane bardziej realistycznie, co ułatwia negocjacje. Zarówno ty, jak i kupujący, możecie znaleźć wspólny grunt, co przyspiesza proces sprzedaży. Jeśli więc zastanawiasz się nad sprzedażą swojej nieruchomości, zima może być idealnym momentem. Skontaktuj się ze mną, aby omówić szczegóły i rozpocząć ten ekscytujący proces – zachęca Patrycja Szmagalska.

Kończą się pieniądze na dopłaty

Zima przynosi ze sobą nie tylko zmiany aury, ale też inne. Jak podaje najnowszy raport Expandera i Rentier.io, na rynku kredytów hipotecznych najważniejszym wydarzeniem jest zbliżające się wielkimi krokami wstrzymanie przyjmowania wniosków o „Bezpieczny kredyt 2 proc". Zainteresowanie programem było tak duże, że w dużej mierze został już wykorzystany limit pieniędzy na przyszłoroczne dopłaty. Według Związku Banków Polskich do 23 listopada wykorzystano już 745 mln zł z 941 mln zł przeznaczonych na dopłaty w latach 2023-2024. Wyliczenia nie uwzględniają jednak wniosków będących w tracie rozpatrywania oraz tych, które zostaną złożone do końca roku. Biorąc to pod uwagę, istnieje duże ryzyko, że na początku przyszłego roku przyjmowanie nowych wniosków zostanie wstrzymane. Obawy spowodowane wstrzymaniem programu spowodowały, że popyt na preferencyjny kredyt ponownie się ożywił. Konstrukcja programu powoduje, że gwarancję otrzymania kredytu z dopłatą mają tylko osoby, które złożą kompletny wniosek do 31 grudnia. Po tym terminie szanse są niewielkie. W przyszłym roku może nie być już pieniędzy na dopłaty, a w kolejnych latach nie ma pewności, czy program nadal będzie działał. Dlatego specjaliści obserwują teraz nerwowe reakcje osób, które planowały skorzystać z programu w przyszłości. Przyspieszają decyzje o zakupie, ponieważ obawiają się, że to ostania szansa na uzyskanie wsparcia.

Justyna Lesiuk-Klujewska

DOM - STAN SUROWY W KAMIENIU
665 000 PLN

tel. 518 524 828

HALA W CHEŁMIE PRZY UL. RAMPA BRZESKA
12 000 PLN

tel. 518 524 828

SKLEP SPOŻYWCZY W HRUBIESZOWIE
289 000 PLN

tel. 669 494 034

Działki
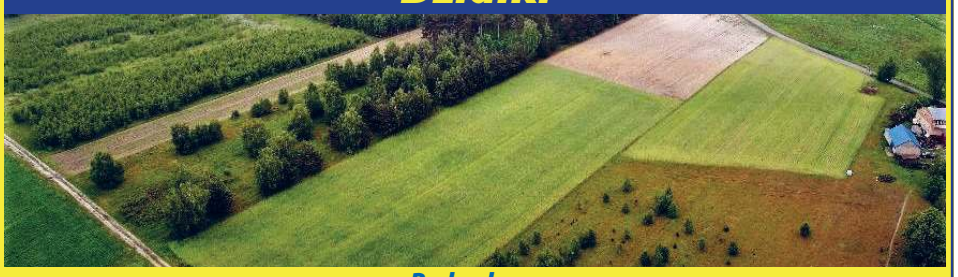

Budowlane:			
Okuninka	3 005 mkw	330550 zł	tel. 518 524 828
Okszów, ul. Sosnowa	3 719 mkw	250 000 zł	tel. 518 524 828
Wola Uhruska	3 752 mkw	90 000 zł	tel. 665 751 038
Pokrówka, ul. Leśna	1500 mkw	159 000 zł	tel. 665 751 038
Pokrówka, ul. Cicha	1500 mkw	159 000 zł	tel. 665 751 038
Chełm, ul. Nadtorowa	1238 mkw	119 000 zł	tel. 518 524 828
Nowosiółki Kolonia	1990 mkw	152 000 zł	tel. 665 751 038
Uher	2100 mkw	215 000 zł	tel. 518 524 828
Rolno-budowlane:			
Nowiny	2 800 mkw	129 000 zł	tel. 665 751 038
Rudka, gm. Chełm	3 820 mkw	170 000 zł	tel. 518 524 828
Zawadówka	7 800 mkw	150 000 zł	tel. 665 751 038
Siedliszcze	9386 mkw	160 000 zł	tel. 665 751 038
Rolne:			
Karolinów,	16500 mkw	100 000 zł	tel. 885 851 148
Lubowierz	11 200 mkw	75 000 zł	tel. 885 851 148
Inwestycyjne:			
Chełm, ul. Lwowska	336 mkw	315 000 zł	tel. 518 524 828
Chełm, ul. Obłońska	0,862 ha	699 000 zł	tel. 518 524 828
Strupin Mały	5 892 mkw	250 000 zł	tel. 518 524 828

M-2 UL. MICKIEWICZA
247 000 PLN

tel. 665 751 038

SIEDLISKO 1.4 ha RACIBOROWICE
299 000 PLN

tel. 669 494 034

MIESZKANIE PRZY UL. ŚW. MIKOŁAJA
329 000 PLN

tel. 518 524 828

MAGAZYN 368 m² W DOROHUSKU
279 000 PLN

tel. 518 524 828

DZIAŁKA INWESTYCYJNA W CHEŁMIE PRZY KAMENIE!
1 150 000 PLN
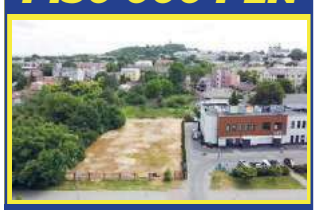
tel. 518 524 828

DOM Z DZIAŁKĄ UDRYCZE WOLA
499 000 PLN

tel. 669 494 034

PIĘKNY DOM W SOBIBORZE
599 000 PLN

tel. 518 524 828

DOM PRZY UL. TUZINEK W CHEŁMIE
549 000 PLN

tel. 518 524 828

NA SPRZEDAŻ LOKAL W CENTRUM!
380 000 PLN

tel. 518 524 828

eprasa.pl accca42cf8

Wszystkie ogłoszenia znajdziesz na stronie www.supertydzien.pl

Remonty, wykończenia wnętrz, profesjonalnie, rabaty. Tel. 696 875 633.

Wykonam prace porządkowe w domu, posprzątam, umyję okna, zrobię zakupy. Tel. 519 700 179.

DOM I OGRÓD

AGD/RTV

Sprzedam. Bojler 30 litrów, na gwarancji. Tel. 575 383 234.

Sprzedam. Magnetowid VHS, LG LV 4981, odtwarzacz Player, DVD - 001 Tel. 530 096 356.

Wyprzedaż części zamiennych do sprzętu AGD, łożyska kryte, programatory. Tel. 501 747 484.

MEBLE

Sprzedam. Jasny stół rozkładany, kwadratowy, 80 cm x 80 cm. Tel. 662 858 036.

Sprzedam. Wersalka po renowacji, nowy materiał, gąbka, sprężyny, c. 650 zł. Tel. 507 841 669.

DZIAŁKA PRZEMYSŁOWA 1 ha W KRUPCU
2 099 000 PLN

tel. 518 524 828

Sprzedam 2 nowe fotele, kolor jasnoszary, nowe. Tel. 510 124 902.

Sprzedam. Fotele - 2 szt., lekko bujane, wygodne, stan dobry, c. 400 zł, nowa kanapa 3-osobowa, stelaż, lekki, nowy materac, c. 500 zł. Tel. 508 160 903.

Oddam. Biurko, szare. Tel. 517 467 328.

OGRÓD

Sprzedam. Działka w ROD Malwa - 4,8 arów, ul. Bursztynowa, c. 7500 zł. Tel. 696 068 855.

ZDROWIE I URODA

Masz problem z alkoholem? Chcesz przestać pić? Zadzwoń od 18 do 21. Tel. 518 757 967.

MATRYMONIALNE

Kawaler - 52 lata, pozna panią w wieku od 26 lat, może być z dzieckiem, najchętniej ze wsi. Tel. 790 763 622.

RÓŻNE

Odbiorę złom własnym transportem, każda ilość. Tel. 509 063 790.

Bagażówka. Tel. 601 916 800.

Sprzedam. Ława, waga 5 kg, kuchenka, drzwiczki do pieca kaflowego, stepper treningowy na płozy. Tel. 518 935 177.

Poszukuję świadków zdarzenia, napaści przy użyciu gazu w miejscowości Rejowiec Osada, naprzeciwko CPN Darex, w dniu 16.12.2020, około godz. 15.00. Dyskrecja gwarantowana. Tel. 572 730 052.

Sprzedam. Dom bliźniak, magazyny z wagą 15 t, utwardzone, Wierzbica. Tel. 500 101 015.

Przewiozę różne rzeczy własnym transportem. Tel. 509 063 790.

Transport bus. Tel. 887 918 886.

Korepetycje z matematyki, chemii, fizyki. Tel. 530 096 356.

Budy dla psa ocieplane, różne rozmiary. Tel. 724 120 042.

SPRZEDAM INNE

Sprzedam. Drewno opałowe, kominkowe, rozpałkowe, łupane, transport, c. 240 zl. Tel. 504 860 159.

Sprzedam. Drewno opałowe, różne, c. od 200 zł. Tel. 887 918 886.

Sprzedam. Drewno opałowe, dąb, grab, jesion, czereśnia, klon. Tel. 517 845 500.

Drewno opałowe, c.o., cięte, łupane, kominkowe, transport. Tel. 504 860 159.

Sprzedam. Drzwi garażowe, wysokość 200 cm, szerokość 225 cm. Tel. 507 377 277.

Sprzedam. Rower męski Batavus, sprawny, z przerzutkami, c. 280 zł. Tel. 604 971 897.

Sprzedam. Krajzega do cięcia drewna, silnik 3 kW. Tel. 604 971 897.

Sprzedam. Drewno twarde, łupane i rąbane oraz drewno rozpałka, bardzo suche. Tel. 662 208 232.

Sprzedam. Podpałka sosnowa, worki, kora sosnowa. Tel. 662 208 232.

Sprzedam. Rusztowanie na wóz, zamrażarka, lodówka, drzwi balkonowe, płużek, drzwi wewnętrzne. Tel. 825 671 549.

Sprzedam. Wełniane skarpety na zimę, ręcznie robione, bardzo ciepłe. Tel. 780 436 355.

Sprzedam. Drewno suche, kawałki, podpałka, workowane, kominkowe. Tel. 662 208 232.

Sprzedam. Drewno opałowe, c.o. dąb, rąbane oraz rozpałka, suche. Tel. 602 237 285.

Buda, ładna, funkcjonalna, dla psa średniej wielkości. Tel. 82 563 40 30.

Sprzedam. Właz do szamba - c. 200 zł, bojler 100 l, na gaz ziemny - c. 150 zł, szatkownik 380 V - c. 600 zł. Tel. 504 190 470.

Drewno opałowe: olcha, dąb, grab, suche. Tel. 609 088 450.

Drewno opałowe, c. 100 zł. Tel. 664 847 474.

Szatkownik 380V - 600 zł, bojler „Ariston" gazowy 100 l - 150 zł, kuchenka 4-palnikowa - 150 zł. Tel. 504 190 470.

Sprzedam. Plandeka na wiatę garażową, 8 x 4,20 m, wysokość 4 m. Tel. 602 654 192.

Sprzedam. Zasobnik na wodę Vitocell 100-W - 100 l, firmy Viessmann. Tel. 602 654 192.

Drewno rozpałkowe, huśtawki ogrodowe. Tel. 608 074 175. Tel. 608 074 175.

Automat do ostrzenia pił zwykłych i widiowych. Tel. 724 120 042.

Sprzedam aparat słuchowy używany, tanio. Sprzedam rower trójkołowy nowy. Tel. 513 170 921.

Pilne! Sprzedam 1 ha lasu, brusy grube, zdrowe oraz czosnek. Tel. 787 771 178.

Ziemniaki, obrączki, aparat słuchowy, samochód. Tel. 665 760 561.

Sprzedam monety srebrne, okres międzywojenny. Tel. 516 898 477.

Akordeon Muza 80 bas, sprzedam. Tel. 510 948 230.

Akordeon Victoria 80 bas. Tel. 510 948 230.

Kombajn do produkcji podłóg, szalówki, samoróbka. tel. 724 120 042.

Toyota Hybryda z salonu, deski brusy suche. Tel. 84 618 62 65.

KUPIĘ INNE

Kupię. Pilarki, kosy: stihl, husqvarna, makita, uszkodzone. Tel. 785 231 548.

Antyki, monety, militaria, znaczki, pocztówki, płyty, medale. Tel. 605 541 416.

Antyki, monety, odznaki, obraz, zegar, figury i inne starocia. Tel. 781 943 519.

Zabytkową krajalnicę wędlin KUPIĘ. Tel. 576 948 827.

Kupię metalowy karnisz z żabkami, 350 cm, może być stary. Tel. 880 700 830.

KUPONY NA BEZPŁATNE OGŁOSZENIA DROBNE MOŻNA WRZUCAĆ DO SKRZYNEK:

REJOWIEC
- na byłym budynku Urzędu Gminy obok wejścia

WŁODAWA
- sklep „Slawex", Al. Jana Pawła II 23

KRASNYSTAW
- ul. Poniatowskiego 4C
- przy biurze TBS (naprzeciw „Stokrotki")

SIENNICA RÓŻANA
- sklep „Groszek"

CHEŁM
- przy wejściu do marketu „Stokrotka" na os. Zachód
- przy wejściu do „Carrefoura" na ścianie apteki
- na targowisku przy al. Piłsudskiego
- przy bramie wejściowej na targowisko przy al. Armii Krajowej
- przy wejściu do sklepu „Gazda" ul. Trubakowska
- na nowym targowisku przy placu Kupieckim (główne wejście)
- przy wjeździe na teren byłej składnicy wojskowej przy ul. Hrubieszowskiej
- przy wejściu do „Carrefoura" na ścianie apteki

SIEDLISZCZE
- klubokawiarnia „ZEBERKA", ul. Lubelska 33

LEŚNIOWICE
- Sklep Ren-Zbig Politówka 19b (naprzeciwko UG Leśniowice)

KAMIEŃ
- sklep „Gama"

DOROHUSK
- na ogrodzeniu przy sklepie „Lewiatan"

BIAŁOPOLE
- sklep „Lewiatan"

ŻMUDŹ
- sklep „Lewiatan"

Serdecznie zapraszamy!

UWAGA! Ogłoszenia o usługach są płatne i nie będą przyjmowane na kuponach. Można je wykupić przez internet na stronie www.supertydzien.pl lub w redakcji

KUPON na bezpłatne ogłoszenie drobne — super tydzień chełmski

kategoria

MOTORYZACJA
- ☐ Samochody kupno
- ☐ Samochody sprzedaż
- ☐ Motocykle i quady
- ☐ Inne Motoryzacja

NIERUCHOMOŚCI
- ☐ Domy
- ☐ Mieszkania
- ☐ Lokale
- ☐ Działki

DOM I OGRÓD
- ☐ AGD/RTV
- ☐ Meble
- ☐ Ogród
- ☐ Pozostałe

- ☐ **BUDOWLANE**
- ☐ **ZDROWIE I URODA**

- ☐ **MATRYMONIALNE**
- ☐ **TURYSTYKA**
- ☐ **SPRZEDAM INNE**
- ☐ **KUPIĘ INNE**
- ☐ **RÓŻNE**

ROLNICTWO
- ☐ Maszyny
- ☐ Zwierzęta
- ☐ Inne

PRACA
- ☐ Dam pracę
- ☐ Szukam pracy

treść (maksymalnie do 50 znaków)

cena: **telefon:**

Dane ogłoszeniodawcy (do wiadomości redakcji)

imię i nazwisko: .....

adres i telefon: .....

Wszystkie ogłoszenia znajdziesz na stronie wwwsupertydzien.pl

1 KUPON = 1 EMISJA

eprasa.pl accca42cf8

TV PROGRAM super tydzień chełmski

Program telewizyjny 11 – 17.12.2023

Wciąż ją kocham

TVN, sobota 16.12, godz. 20.00

John Tyree (Channing Tatum), żołnierz elitarnych „Zielonych Beretów", podczas przepustki wraca do swojego rodzinnego miasteczka w Karolinie Południowej, by odwiedzić swojego ojca. Pewnego dnia, spacerując po plaży, przypadkowo spotyka pochodzącą z zamożnej rodziny studentkę koledżu Savannah Curtis (Amanda Seyfried), spędzającą w tych okolicach ferie wielkanocne. Mimo że pochodzą zupełnie innych środowisk, rodzi się między nimi poważne uczucie. Wkrótce ich miłość zostaje wystawiona na próbę, gdyż John wraca do jednostki, a Savannah na studia. Niedługo potem dochodzi do serii zamachów terrorystycznych, po których mężczyzna decyduje się jednak nie rezygnować ze służby. Przez kolejne dwa lata zakochani piszą do siebie miłosne listy. W końcu John otrzymuje wiadomość, w której ukochana informuje go, że zaręczyła się z innym mężczyzną. Zdruzgotany żołnierz pali wszystkie listy i postanawia poświęcić się wojsku, aby zapomnieć o nieszczęśliwej miłości. Po kilku latach na jego drodze znowu staje jednak Savannah.

Jak stracić chłopaka w 10 dni

Polsat, sobota 16.12, godz. 22.05

Andie Anderson (Kate Hudson) prowadzi rubrykę porad w kobiecym magazynie. Dziennikarka chce jednak poruszać ambitniejsze tematy niż tylko te dotyczące kremów i maseczek. Szansą na awans jest napisanie wyjątkowo dobrego artykułu. Andie chce uświadomić czytelniczkom, jakie błędy popełniają w relacjach z mężczyznami. By materiał był bardziej autentyczny, postanawia znaleźć przypadkowego partnera, rozkochać go w sobie, a następnie skutecznie zniechęcać. Dziennikarka wybiera poznanego w restauracji Benjamina Barry'ego (Matthew McConaughey). Nie wie, że założył się on właśnie ze swoim szefem. Ma udowodnić, że jego kolejny związek nie skończy się, jak wszystkie dotychczasowe, przed upływem 10 dni. W relacji Andie i Benjamina pojawia się więc konflikt interesów.

Oszustki

TVP 2, sobota 16.12, godz. 22.15

Brytyjka Josephine Chesterfield (Anne Hathaway) mieszka w ogromnym domu położonym w Beaumont-sur-Mer. Zachwyca wszystkich swoją urodą i nie waha się wykorzystywać tego do własnych celów. Niczym zawodowa uwodzicielka roztacza swój wdzięk, by oszukiwać naiwnych i zamożnych mężczyzn. Australijka Penny Rust (Rebel Wilson) to uwielbiająca dobrą zabawę, wyzwolona kobieta, która także trudni się naciąganiem. Ścieżki obu oszustek przecinają się ze sobą, gdy w oko wpada im ten sam młody bogacz. Łatwowierny Thomas Westerburg (Alex Sharp), pracujący w branży nowych technologii, nie wie jeszcze, co go czeka, i nie zdaje sobie sprawy, że stał się przedmiotem zakładu.

Uwierz w ducha

TVN, niedziela 17.12, godz. 20.00

Nowy Jork. Sam i Molly są zgodną i kochającą się parą. Pewnego dnia na ulicy atakuje ich uzbrojony napastnik. Sam zostaje zastrzelony. Już pod postacią ducha przekonuje się, że jego zabójstwo zostało zaplanowane przez kolegę, Carla Brunera. Molly także grozi śmiertelne niebezpieczeństwo. Sam wszelkimi sposobami próbuje ostrzec ukochaną. Problem w tym, że nikt nie jest w stanie go dostrzec ani usłyszeć. Nawiązuje więc kontakt z niezwykle ekscentryczną spirytystką Odą Mae Brown. Kobieta początkowo nie chce mu pomóc. Wkrótce jednak zaprzyjaźnia się z Samem i robi wszystko, aby uratować Molly.

Patriota

Polsat, niedziela 17.12, godz. 21.25

Rok 1763, Północna Karolina. W koloniach kończy się wojna z Francuzami i krwawe starcia z Indianami. Owdowiały żołnierz Benjamin Martin (Mel Gibson) wraca na swoją farmę. Zajmuje się gospodarstwem i samotnie wychowuje gromadkę dzieci. W 1776 roku wojna wybucha na nowo. Anglicy chcą całkowicie podporządkować sobie trzynaście amerykańskich kolonii. Natrafiają jednak na opór. Amerykanie czują się już odrębnym narodem i brytyjskie zwierzchnictwo postrzegają jako okupację. Benjamin jest jednak przeciwny wojnie. Jego najstarszy syn, Gabriel (Heath Ledger), zaciąga się na ochotnika do armii. Po dwóch latach ciężko ranny wraca do domu. Zostaje jednak schwytany i trafia do niewoli...

© www.telepress24.com telepress24@gmail.com

TVP 1

7.00 Transmisja Mszy Świętej
7.30 Welon, fura i brawura
8.00 Wiadomości, Pogoda
8.10 Kwadrans polityczny
8.25 Informacje kulturalne
8.40 Ranczo s.VII (87) – serial
9.40 Komisarz Alex (133) – serial
10.40 Ojciec Mateusz (259) – serial
11.25 Korona królów. Jagiellonowie (106) – telenowela
12.00 Wiadomości
12.10 Agrobiznes
12.35 Magazyn Rolniczy
12.55 Raj na Ziemi. Dziewicza planeta – Borneo. Święty las
14.00 Złoty chłopak (74) – serial
15.00 Wiadomości, Pogoda
15.20 Alarm! – magazyn
15.35 Gra słów. Krzyżówka – /815/
16.00 Paszporty Wolności. Wizytówki – Sławomir Czarlewski
16.05 Dziedzictwo (171) – serial
17.00 Teleexpress, Pogoda
17.20 Jaka to melodia?
17.55 Klan (4243) – telenowela
18.25 Leśniczówka (797) – serial
19.00 Jeden z dziesięciu – teleturniej
19.30 Wiadomości, Pogoda, Sport
20.15 Alarm! – magazyn
20.30 Korona królów. Jagiellonowie (107) – telenowela
21.10 Teatr Telewizji – Skiz – spektakl teatralny, reż. Wojciech Adamczyk, wyk. Anna Grycewicz, Sławomir Grzymkowski (HIT)
22.35 W poszukiwaniu Maryi – film dok.
23.35 Balans bieli – magazyn
0.20 Punkt zapalny – film akcji
2.05 Mężczyzna moich marzeń – komedia, Francja

TVP 2

4.55 Na sygnale (434) – serial
5.30 M jak miłość (1755) – serial
6.20 Dobre historie – magazyn
6.55 Rodzinka.pl (283) – serial
7.30 Pytanie na śniadanie
11.15 Okrasa łamie przepisy
11.50 Barwy szczęścia (2899) – serial
12.30 Koło fortuny – teleturniej
13.10 Paszporty Wolności. Wizytówki – Piotr Paweł Świder
13.15 Akacjowa 38 (236) – serial
14.05 Va Banque (249) – teleturniej
14.35 Na sygnale (243) – serial
15.05 Doktor z alpejskiej wioski – nowy rozdział (211) – serial
16.00 Koło fortuny – teleturniej
16.35 Familiada – teleturniej
17.15 Zakazany owoc (362) – serial
18.00 Panorama
18.20 Va Banque (250) – teleturniej
18.45 Akacjowa 38 (253) – serial
19.30 Paszporty Wolności. Wizytówki – Sławomir Czarlewski
19.35 Barwy szczęścia (2899) – serial
20.10 Barwy szczęścia (2900) – serial
20.40 Kulisy serialu
20.55 M jak miłość (1765) – serial
21.55 Na sygnale (505) – serial
22.30 Echo serca s.III (36) – serial
23.30 Dolina Bogów – dramat, Polska, USA, reż. Lech Majewski, wyk. Josh Hartnett, Berenice Marlohe, Charlotte Rampling, John Malkovich (HIT)
1.45 O mnie się nie martw s.IX (1) – serial
2.45 Tajemnica anioła – film fabularny, USA, reż. Kim Farrant, wyk. Rebecca Bower, Luke Evans, Noomi Rapace
4.30 Rodzinka.pl – serial

POLSAT

6.00 Nowy dzień z Polsat News
8.40 Malanowski i Partnerzy
9.40 Sekrety rodziny
10.40 Dlaczego ja?
11.40 Gliniarze
12.50 Wydarzenia
13.20 Interwencja
13.40 Trudne sprawy
14.40 Dlaczego ja?
15.50 Wydarzenia, Pogoda
16.15 Interwencja
16.30 Na ratunek 112
17.00 Gliniarze
18.00 Pierwsza miłość
18.50 Wydarzenia, Sport, Pogoda
19.25 Gość Wydarzeń

20.00 MEGA HIT – Niepowstrzymany – thriller, USA, 2010, reż. Tony Scott, wyk. Denzel Washington, Chris Pine, Rosario Dawson, Ethan Suplee (HIT)
22.10 Desperado – film sensacyjny, USA, 1995, reż. Robert Rodriguez, wyk. Antonio Banderas, Salma Hayek, Quentin Tarantino, Joaquim de Almeida
0.25 Kursk – dramat historyczny, Francja, Belgia, Luksemburg, Rumunia, Kanada, USA, 2018, reż. Thomas Vinterberg, wyk. Matthias Schoenaerts, Léa Seydoux, Peter Simonischek
3.05 Nasz nowy dom

TVN

5.35 Uwaga!
5.50 Ukryta prawda
6.40 Kuchenne rewolucje – program kulinarno - rozrywkowy
7.45 Dzień Dobry TVN
11.30 Ukryta prawda
14.35 Szpital – program obyczajowy
15.45 Kuchenne rewolucje – program kulinarno - rozrywkowy
16.50 Ukryta prawda
17.55 Detektywi - serial
19.00 Fakty, Sport, Pogoda
19.55 Uwaga!
20.10 Doradca smaku
20.15 Na Wspólnej – serial
20.55 Milionerzy

21.35 Wilcze echa – film sensacyjny, Francja 2019, reż. Antonin Baudry, wyk. François Civil, Omar Sy, Matthieu Kassovitz, Reda Kateb, Paula Beer (HIT)
23.55 Włoska robota – film sensacyjny, USA, Francja/Wielka Brytania 2003, reż. F. Gary Gray, wyk. Mark Wahlberg, Charlize Theron, Donald Sutherland, Jason Statham, Seth Green, Mos Def, Edward Norton
2.25 Co za tydzień
3.00 Dowody zbrodni – serial
4.00 Nauka jazdy
4.30 Recepta na stary dom

PONIEDZIAŁEK, 11.12

TVN 7

5.00 Szkoła – program obyczajowy
6.55 Szpital – program obyczajowy
7.50 Ukryta prawda
10.45 Magia Świąt
10.50 Zagadki losu
11.50 Ten moment
12.20 Młodość na zamówienie
12.50 Szpital – program obyczajowy
13.50 Sąd rodzinny
14.50 Sędzia Anna Maria Wesołowska
15.50 Tajemnice miłości
16.55 Szpital – program obyczajowy
17.50 Magia Świąt
18.00 Szpital – program obyczajowy
19.00 Ukryta prawda
20.00 Steve Jobs – film obyczajowy, USA, Wielka Brytania 2015, reż. Danny Boyle, wyk. Michael Fassbender, Kate Winslet, Seth Rogen, Jeff Daniels (HIT)
22.40 Interstellar – film sci - fi, USA, Wielka Brytania, Kanada, Islandia 2014, reż. Christopher Nolan, wyk. Matthew McConaughey, Anne Hathaway
2.05 Nagi instynkt przetrwania
3.05 Zbrodnie, które wstrząsnęły Ameryką

TV PULS

6.00 Kobra – oddział specjalny – serial
8.00 Nash Bridges – serial
9.00 Lombard: Życie pod zastaw
10.00 Zbuntowany anioł – serial
12.00 Zaklinaczka duchów – serial
14.00 Lombard: Życie pod zastaw
16.00 Kurierzy – serial
18.00 Lombard: Życie pod zastaw
20.00 Bronx – thriller, 2020, reż. Olivier Marchal, wyk. Claudia Cardinale, David Belle, Jean Reno, Lannick Gautry, Patrick Catalifo, Stanislas Merhar (HIT)
22.20 Zabójcza portierka – thriller, USA 2021, reż. Ryuhei Kitamura, wyk. Aksel Hennie, Jean Reno, Julian Feder, Ruby Rose, Rupert Evans
0.15 Potęga strachu – thriller, USA, Niemcy 2006, reż. Wayne Kramer, wyk. Paul Walker, Vera Farmiga, Cameron Bright, Chazz Palminteri, Karel Roden, Johnny Messner
2.45 Taki jest świat
3.40 Dzielnica strachu – serial
4.35 Menu na miarę
5.00 Nash Bridges – serial

TRWAM

16.10 Sanktuaria polskie **16.30** Porady Medyczne Bonifratrów **17.00** Świadkowie **17.30** Zwycięskie Powstanie Wielkopolskie **17.45** Muzyczne chwile **17.55** Poczet Wielkich Polaków **18.00** Anioł Pański **18.05** Informacje dnia **18.15** Rozmowy niedokończone **19.25** Drzewo Jessego z Offczarkiem **19.30** Opowieści Theo **19.45** Modlitwa z telefonicznym udziałem dzieci **20.00** Informacje dnia **20.20** Różaniec **20.50** Myśląc Ojczyzna **21.00** Apel Jasnogórski **21.20** Informacje dnia **21.40** Polski Punkt Widzenia **22.00** Z wędką nad wodę **22.30** Pielgrzymi Bożego Miłosierdzia **23.55** Święty na każdy dzień

SUPER POLSAT

6.05 Po prostu Kucek **7.05** Koralowy obóz **8.00** Hell's Kitchen - Piekielna Kuchnia **10.00** Wydarzenia 24 **10.30** Nasz nowy dom **11.35** Więzienie kobiet **12.05** Więzienie kobiet **12.30** Świat według Kiepskich **14.10** Hell's Kitchen - Piekielna Kuchnia **15.50** Wydarzenia **16.10** Więcej wydarzeń **16.20** Gość Wydarzeń 24 **16.50** Nasz nowy dom **17.50** Świat według Kiepskich **20.05** Górale **20.35** Górale **21.05** Górale **21.35** Górale **22.00** Dagmara szuka męża **23.00** Mr. Deeds - milioner z przypadku - komedia **1.00** Polacy za granicą **2.00** Świat według Kiepskich **4.00** Nasz nowy dom **5.00** Na ratunek 112

TVP SPORT

5.30 Piłka nożna, mecz Polska - Anglia 1973 **7.40** Biathlon - PŚ, Hochfilzen - Bieg pościgowy kobiet **8.30** Boks - Gala w Bournemouth **9.30** Piłka nożna - Puchar Hiszpanii **10.30** Piłka nożna - Puchar Hiszpanii **11.35** Biathlon - PŚ, Hochfilzen - Sztafeta mężczyzn **13.00** Biathlon - PŚ, Hochfilzen - Sztafeta kobiet **14.30** Jeździectwo - Cavaliada Poznań - konkurs Grand Prix - relacja **16.10** Pływanie - ME ME basen 25m **18.10** Piłka nożna **19.05** Piłka nożna **20.15** GOL - magazyn **21.00** GOL - magazyn **22.10** Sportowy Wieczór **22.50** Boks - Gala w Bournemouth **1.10** Boks - Gala w Gold Coast

TTV

4.55 Dobra robota **5.55** Uwaga! **6.10** Express **6.25** DeFacto **6.55** Magia Świąt **7.00** Ukryta prawda **8.00** Szpital - program obyczajowy **10.00** Gogglebox. Przed telewizorem **11.00** Damy i wieśniaczki. Ukraina **12.05** Królowe życia - serial **13.30** Magia Świąt **13.35** Sekrety życia **14.35** Za głosem serca - serial **15.45** Express **16.03** Raport smogowy **16.05** Zakup w ciemno **17.05** Nauka jazdy **17.45** Express **18.00** Sport **18.05** Usterka **18.40** Złomowisko PL **19.45** Express **20.05** Zakup w ciemno **21.05** Dobra robota **21.45** Express **22.00** Gogglebox. Przed telewizorem **0.00** Diabelnie boskie - serial

STOPKLATKA

6.00 Scena Śmiechu **7.00** MiłośćKropka.pl **7.55** To nie ze mną - serial **9.00** Komisarz Rex - serial **12.00** Katastrofy w przestworzach **15.05** Meteor kontra Ziemia - film katastroficzny **17.00** Hawaje 5 - 0 - serial **19.00** Zamień i zarób **20.00** Królowie ulicy - film kryminalny **22.25** Naczelny dowódca - film sensacyjny

TV 4

12.55 Gliniarze **13.55** Na ratunek 112 **14.25** Malanowski i Partnerzy **15.55** Policjantki i Policjanci **17.00** Sekrety rodziny **18.00** Łowcy Skarbów **19.00** Policjantki i Policjanci **20.00** Uroczysko **20.30** Sprawiedliwi - Wydział Kryminalny **21.40** Mordercze starcie - film sensacyjny **23.35** Szyfry wojny - dramat

TV6

7.00 Policjantki i Policjanci **8.00** Medicopter 117 **9.05** Kobra - oddział specjalny **11.15** Więzienie **12.10** Miodowe lata **14.00** Policjantki i Policjanci **16.00** Magnum: Detektyw z Hawajów **18.00** Strażnik Teksasu **20.00** CSI: Kryminalne zagadki Nowego Jorku **22.00** Sprawiedliwi - Wydział Kryminalny

eprasa.pl accca42cf8

TVP 1

7.00 Transmisja Mszy Świętej
7.30 Kościół z bliska
8.00 Wiadomości, Pogoda
8.10 Kwadrans polityczny
8.25 Informacje kulturalne
8.40 Ranczo s.VII (88) - serial
9.40 Komisarz Alex (134) - serial
10.35 Ojciec Mateusz (260) - serial
11.25 Korona królów. Jagiellonowie (107) - telenowela
12.00 Wiadomości
12.10 Agrobiznes
12.35 Magazyn Rolniczy
12.50 Zdumiewające Indie, cz. 4
14.00 Złoty chłopak (75) - serial
15.00 Wiadomości, Pogoda
15.20 Alarm! - magazyn
15.35 Gra słów. Krzyżówka - /816/
16.05 Dziedzictwo (172) - serial
17.00 Teleexpress, Pogoda
17.20 Jaka to melodia?
17.55 Klan (4244) - telenowela
18.25 Leśniczówka (798) - serial
19.00 Jeden z dziesięciu - teleturniej
19.30 Wiadomości, Pogoda, Sport
20.15 Alarm! - magazyn
20.30 Korona królów. Jagiellonowie (108) - telenowela
21.10 Migranci - film dok.
22.10 Kret - dramat obyczajowy, Francja, Polska, reż. Rafael Lewandowski, wyk. Borys Szyc, Marian Dziędziel, Magdalena Czerwińska, Wojciech Pszoniak
0.10 Norweska Misja - film dok.
1.10 Resortowe Dzieci
1.35 Magazyn śledczy
2.15 Ja wam pokażę! (3 - 4) - serial
3.55 Szopka Bożonarodzeniowa. Pochodzenie i tradycja - dok

TVP 2

5.05 Na sygnale (435) - serial
5.35 M jak miłość (1756) - serial
6.30 Jeden z dwóch - sakrament Wieczerzy Pańskiej
6.55 Rodzinka.pl (284) - serial
7.30 Pytanie na śniadanie
11.15 Czas w las - magazyn
11.50 Barwy szczęścia (2900) - serial
12.30 Koło fortuny - teleturniej
13.05 Paszporty Wolności. Wizytówki - Andrzej Kołodziej
13.15 Akacjowa 38 (237) - serial
14.05 Va Banque (250) - teleturniej
14.35 Na sygnale (244) - serial
15.05 Doktor z alpejskiej wioski - nowy rozdział (212) - serial
16.00 Koło fortuny - teleturniej
16.35 Familiada - teleturniej
17.15 Zakazany owoc (363) - serial
18.00 Panorama
18.20 Va Banque (251) - teleturniej
18.45 Akacjowa 38 (254) - serial
19.30 Paszporty Wolności. Wizytówki - Radosław Huget
19.35 Barwy szczęścia (2900) - serial
20.10 Barwy szczęścia (2901) - serial
20.40 Kulisy serialu
20.55 M jak miłość (1766) - serial
21.55 Na sygnale (506) - serial
22.35 Echo serca s.III (37) - serial
23.30 Córka - dramat, USA, reż. Luiso Berdejo, wyk. Kevin Costner, Ivana Baquero, Samantha Mathis, Gattlin Griffith
1.30 Dolina Bogów - dramat, Polska, USA, reż. Lech Majewski, wyk. Josh Hartnett, Berenice Marlohe, John Malkovich
3.45 Szwedzkie tango - film dok.
4.40 Zakończenie dnia

POLSAT

6.00 Nowy dzień z Polsat News
8.40 Malanowski i Partnerzy
9.40 Sekrety rodziny
10.40 Dlaczego Ja?
11.40 Gliniarze
12.50 Wydarzenia
13.20 Interwencja
13.40 Trudne sprawy
14.40 Dlaczego ja?
15.50 Wydarzenia, Pogoda
16.15 Interwencja
16.30 Na ratunek 112
17.00 Gliniarze
18.00 Pierwsza miłość
18.50 Wydarzenia, Sport, Pogoda
19.25 Gość Wydarzeń

20.05 Bez litości - film sensacyjny, USA, 2014, reż. Antoine Fuqua, wyk. Denzel Washington, Marton Csokas, Chloë Grace Moretz, David Harbour
22.55 S.W.A.T. Jednostka Specjalna - film sensacyjny, USA, 2003, reż. Clark Johnson, wyk. Samuel L. Jackson, Colin Farrell, Michelle Rodriguez, LL Cool J
1.20 Niepowstrzymany - thriller, USA, 2010, reż. Tony Scott, wyk. Denzel Washington, Chris Pine, Rosario Dawson, Ethan Suplee
3.40 Nasz nowy dom
4.45 Disco Gramy

TVN

5.35 Uwaga!
5.50 Ukryta prawda
6.50 Kuchenne rewolucje - program kulinarno - rozrywkowy
7.45 Dzień Dobry TVN
11.30 Ukryta prawda
12.35 Ukryta prawda
13.35 Ukryta prawda
14.35 Szpital - program obyczajowy
15.40 Doradca smaku
15.45 Kuchenne rewolucje - program kulinarno - rozrywkowy
16.50 Ukryta prawda
17.55 Detektywi - serial
19.00 Fakty, Sport, Pogoda
19.55 Uwaga!
20.10 Doradca smaku
20.15 Na Wspólnej - serial
20.55 Milionerzy

21.35 Zaginiona dziewczyna - thriller, USA 2014, reż. David Fincher, wyk. Ben Affleck, Rosamund Pike, Neil Patrick Harris, Tyler Perry, Carrie Coon
0.35 Autentyczni
1.15 Kuba Wojewódzki
2.25 Dowody zbrodni - serial
3.30 Rzeczy, których nie nauczył mnie ojciec
4.00 Uwaga!
4.20 Nauka jazdy
5.00 Recepta na stary dom

SUPER POLSAT

6.05 Po prostu Kucek **7.05** Koralowy obóz **8.00** Hell's Kitchen - Piekielna Kuchnia **9.45** SuperLudzie Extra **10.00** Wydarzenia 24 **10.30** Nasz nowy dom **11.30** Sołtysi **12.30** Świat według Kiepskich **14.15** Hell's Kitchen - Piekielna Kuchnia **15.50** Wydarzenia **16.10** Więcej wydarzeń **16.20** Gość Wydarzeń 24 **16.50** Nasz nowy dom **17.50** Świat według Kiepskich **20.05** Rolnicy - Tak się żyje u nas na wsii **21.00** Sołtysi **22.05** Spis drani - thriller, USA, 2011, reż. William Kaufman **0.00** Django - western **3.30** Świat według Kiepskich **4.00** Nasz nowy dom **5.00** Na ratunek 112 **5.30** Na ratunek 112

TVP SPORT

6.15 Piłka nożna, MŚ 1974 - mecz o trzecie miejsce Polska - Brazylia **8.15** Biathlon - PŚ, Hochfilzen - Bieg pościgowy mężczyzn **9.05** Biathlon - PŚ, Hochfilzen - Bieg pościgowy kobiet **9.55** Pływanie - ME ME basen 25m **11.55** Piłka nożna **12.45** Piłka nożna **14.00** GOL - magazyn **14.45** GOL - magazyn **15.55** Strongman - Liga Mistrzów 2023 **16.55** Badminton - Lotto Ekstraliga, 4. kolejka: WWL Badminton Marcovia Marki - Hubal Białystok **20.00** Retro w TVP Sport **22.05** Boks - Gala w Bournemouth **23.00** Sportowy Wieczór **23.40** Pływanie - ME ME basen 25m - Podsumowanie

STOPKLATKA

6.00 Prawdziwe uczucia - etiuda **6.15** Scena Śmiechu **6.55** MiłośćKropka.pl **7.55** MASH - serial **9.00** Komisarz Rex - serial **12.00** Katastrofy w przestworzach **15.05** Tragedia w San Andreas - film sci - fi **17.00** Hawaje 5 - 0 - serial **19.00** Zamień i zarób **20.00** Operacja Wilk morski - thriller **21.50** Klient - thriller

TV 4

13.55 Na ratunek 112 **14.25** Malanowski i Partnerzy **15.25** Uroczysko **15.55** Policjantki i Policjanci **17.00** Sekrety rodziny **18.00** Łowcy Skarbów **19.00** Policjantki i Policjanci **20.00** Uroczysko **20.30** Sprawiedliwi - Wydział Kryminalny **21.40** Doom - horror sci - fi **23.50** Konspiracja Echelon - thriller

WTOREK, 12.12

TVN 7

5.00 Szkoła - program obyczajow
6.55 Szpital - program obyczajowy
7.50 Ukryta prawda
10.45 Magia Świąt
10.50 Zagadki losu
11.50 Opowieści małżeńskie
12.50 Szpital - program obyczajowy
13.50 Sąd rodzinny
14.50 Sędzia Anna Maria Wesołowska
15.50 Tajemnice miłości
16.55 Szpital - program obyczajowy
17.50 Magia Świąt
18.00 Szpital - program obyczajowy
19.00 Ukryta prawda
20.00 Morderstwo w Białym Domu - film sensacyjny, USA 1997, reż. Dwight H. Little, wyk. Wesley Snipes, Diane Lane, Daniel Benzali, Dennis Miller, Alan Alda, Ronny Cox
22.20 Obecność - horror, USA 2013, reż. James Wan, wyk. Vera Farmiga, Patrick Wilson, Lili Taylor, Ron Livingston
0.35 Nagi instynkt przetrwania
2.35 Zbrodnie, które wstrząsnęły Ameryką
3.35 Przypadki z archiwum X

TV PULS

6.00 Kobra - oddział specjalny - serial
8.00 Nash Bridges - serial
9.00 Lombard: Życie pod zastaw
10.00 Zbuntowany anioł - serial
12.00 Zaklinaczka duchów - serial
13.00 Rodzinny interes - serial
14.00 Lombard: Życie pod zastaw
16.00 Kurierzy - serial
18.00 Lombard: Życie pod zastaw
20.00 Ucieczka - thriller, 2021, reż. K. Asher Levin, wyk. Emile Hirsch, Harlow Jane, Liana Liberato, Thomas Jane
21.55 24 godziny po śmierci - thriller, RPA, Hongkong, Chiny 2017, reż. Brian Smrz, wyk. Ethan Hawke, Qing Xu, Rutger Hauer, Tyrone Keogh
23.50 Miasto gniewu - thriller, USA 2004, reż. Paul Haggis, wyk. Don Cheadle, Matt Dillon, Sandra Bullock, Thandiwe Newton
2.00 Dzielnica strachu - serial
3.00 Lombard: Życie pod zastaw
4.00 Menu na miarę
4.35 Z archiwum policji
5.00 Nash Bridges - serial

TRWAM

16.25 Przyroda w Obiektywie **16.40** Zdrowie z Bożej Apteki **16.55** Sekrety mnichów **17.10** Prosto o gospodarce **17.30** Zostań Żołnierzem RP **17.45** Muzyczne chwile **17.55** Poczet Wielkich Polaków **18.00** Anioł Pański **18.05** Informacje dnia **18.15** Rozmowy niedokończone **19.25** Drzewo Jessego z Offczarkiem **19.30** Każdy maluch to potrafi **19.45** Modlitwa z telefonicznym udziałem dzieci **20.00** Informacje dnia **20.20** Różaniec **20.50** Myśląc Ojczyzna **21.00** Apel Jasnogórski **21.20** Informacje dnia **21.40** Polski Punkt Widzenia **22.00** Polskie dziedzictwo **22.30** Wyszyński. Wróg nr 1 **23.30** Lubieszów

TTV

4.55 Dobra robota **5.55** Uwaga! **6.10** Express **6.25** DeFacto **6.55** Magia Świąt **7.00** Ukryta prawda **8.00** Szpital - program obyczajowy **10.00** Gogglebox. Przed telewizorem **11.00** Damy i wieśniaczki. Ukraina **12.05** Królowe życia - serial **13.30** Magia Świąt **13.35** Sekrety życia **14.35** Za głosem serca - serial **15.45** Express **16.03** Raport smogowy **16.05** Zakup w ciemno **17.05** Nauka jazdy **17.45** Express, Sport **18.05** Usterka **18.40** Złomowisko PL **19.45** Express **20.05** Zakup w ciemno **21.05** Dobra robota **21.45** Express **22.00** Amerykański sen braci Collins **22.50** Nasi w mundurach **23.50** Nic do zgłoszenia

TV6

7.00 Policjantki i Policjanci **8.00** Medicopter 117 **9.05** Kobra - oddział specjalny **11.15** Więzienie **12.10** Miodowe lata **14.00** Policjantki i Policjanci **16.00** Magnum: Detektyw z Hawajów **18.00** Strażnik Teksasu **20.00** Agenci NCIS: Los Angeles **22.00** Sprawiedliwi - Wydział Kryminalny **0.05** Więzienie

TVP 1

7.00 Transmisja Mszy Świętej
7.30 Zrujnowani odbudowani
8.00 Wiadomości, Pogoda
8.10 Kwadrans polityczny
8.25 Informacje kulturalne
8.40 Ranczo s.VII (89) - serial
9.40 Komisarz Alex (135) - serial
10.35 Ojciec Mateusz (261) - serial
11.25 Korona królów. Jagiellonowie (108) - telenowela
12.00 Wiadomości
12.10 Agrobiznes
12.35 Rok w ogrodzie Extra
12.50 Zdumiewające Indie - Siedem sióstr
14.00 Złoty chłopak (76) - serial
15.00 Wiadomości, Pogoda
15.20 Alarm! - magazyn
15.35 Gra słów. Krzyżówka - /817/
16.05 Dziedzictwo (173) - serial
17.00 Teleexpress, Pogoda
17.20 Jaka to melodia?
17.55 Klan (4245) - telenowela
18.25 Leśniczówka (799) - serial
19.00 Jeden z dziesięciu - teleturniej
19.30 Wiadomości,Pogoda, Sport
20.15 Alarm! - magazyn
20.30 Korona królów. Jagiellonowie (109) - telenowela
21.10 Cena za prawdę - koncert w 42. rocznicę wprowadzenia stanu wojennego
22.35 Ostatni prom - dramat, reż. Waldemar Krzystek, wyk. Krzysztof Kolberger, Agnieszka Kowalska, Dorota Segda, Ewa Wencel, Artur Barciś, Jerzy Zelnik, Aleksander Bednarz
0.15 ZSRR. Rozpad mocarstwa - film dok.
1.25 Powrót na wyspę (2 - 3) - serial

TVP 2

5.00 Na sygnale (436) - serial
5.30 M jak miłość (1757) - serial
6.25 Pożyteczni.pl - magazyn
6.55 Rodzinka.pl (285) - serial
7.30 Pytanie na śniadanie
11.15 Zaginione - odnalezione - Strzelba
11.30 Zaginione - odnalezione
11.45 Barwy szczęścia (2901) - serial
12.30 Koło fortuny - teleturniej
13.05 Paszporty Wolności. Wizytówki - Kazimierz Michalczyk
13.15 Akacjowa 38 (238) - serial
14.05 Va Banque (251) - teleturniej
14.35 Na sygnale (245) - serial
15.05 Doktor z alpejskiej wioski - nowy rozdział (213) - serial
16.00 Koło fortuny - teleturniej
16.35 Familiada - teleturniej
17.15 Zakazany owoc (364) - serial
18.00 Panorama
18.20 Va Banque (252) - teleturniej
18.45 Akacjowa 38 (255) - serial
19.30 Paszporty Wolności. Wizytówki - Zygmunt Goliński
19.35 Barwy szczęścia (2901) - serial
20.10 Barwy szczęścia (2902) - serial
20.40 Przepis dnia
20.55 Na dobre i na złe (901) - serial
21.55 Na sygnale (507) - serial
22.35 Echo serca s.III (38) - serial
23.30 Hotel pod szczęśliwą gwiazdą - film obyczajowy, USA, reż. Marita Grabiak, wyk. Emillie Ullerup, Kevin McGarry, Meghan Heffern
1.10 Bolivar (64) - serial
2.10 Jazda obowiązkowa - film dok.
3.35 Za marzenia s.II (10) - serial
4.30 Rodzinka.pl - serial
4.55 Zakończenie dnia

POLSAT

6.00 Nowy dzień z Polsat News
8.40 Malanowski i Partnerzy
9.40 Sekrety rodziny
10.40 Dlaczego ja?
11.40 Gliniarze
12.50 Wydarzenia
13.20 Interwencja
13.40 Trudne sprawy
14.40 Dlaczego ja?
15.50 Wydarzenia, Pogoda
16.15 Interwencja
16.30 Na ratunek 112
17.00 Gliniarze
18.00 Pierwsza miłość
18.50 Wydarzenia, Sport, Pogoda
19.25 Gość Wydarzeń

20.05 Święty interes - komedia, Polska, 2010, reż. Maciej Wojtyszko, wyk. Piotr Adamczyk, Adam Woronowicz, Patricia Kazadi, Dorota Landowska
22.00 Ciacho - komedia, Polska, 2010, reż. Patryk Vega, wyk. Tomasz Karolak, Paweł Małaszyński, Marcin Bosak, Marta Żmuda Trzebiatowska
0.40 Ostrożnie z dziewczynami - komedia romantyczna, USA, 2002, reż. Roger Kumble, wyk. Cameron Diaz, Christina Applegate, Selma Blair, Thomas Jane
2.30 Nasz nowy dom

TVN

5.35 Uwaga!
5.50 Ukryta prawda
6.50 Kuchenne rewolucje - program kulinarno - rozrywkowy
7.45 Dzień Dobry TVN
11.30 Ukryta prawda
14.35 Szpital - program obyczajowy
15.40 Doradca smaku
15.45 Kuchenne rewolucje - program kulinarno - rozrywkowy
16.50 Ukryta prawda
17.55 Detektywi - serial
19.00 Fakty, Sport, Pogoda
19.55 Uwaga!
20.10 Doradca smaku
20.15 Na Wspólnej - serial
20.55 Milionerzy

21.35 Mroczny rycerz - film przygodowy, USA, Wielka Brytania 2008, reż. Christopher Nolan, wyk. Christian Bale, Heath Ledger, Aaron Eckhart, Michael Caine, Maggie Gyllenhaal, Gary Oldman, Morgan Freeman, Cillian Murphy
0.45 Matrix - film sci - fi, USA 1999, reż. Lana Wachowski, Andy Wachowski, wyk. Keanu Reeves, Laurence Fishburne, Carrie - Anne Moss, Hugo Weaving, Joe Pantoliano, Marcus Chong, Gloria Foster
3.35 Dowody zbrodni - serial

SUPER POLSAT

6.00 SuperLudzie **6.35** Po prostu Kucek **7.35** Koralowy obóz **8.30** Hell's Kitchen - Piekielna Kuchnia **10.00** Wydarzenia 24 **10.30** Nasz nowy dom **11.35** Rolnicy - Tak się żyje u nas na wsi **12.30** Świat według Kiepskich **14.05** Czas na lepsze **14.15** Hell's Kitchen - Piekielna Kuchnia **15.50** Wydarzenia **16.10** Więcej wydarzeń **16.20** Gość Wydarzeń 24 **16.50** Nasz nowy dom **17.50** Świat według Kiepskich **20.00** Kryptonim Szef Polska **21.00** Polacy za granicą **22.00** Dorwać byłą - komedia **0.20** To już jest koniec - komedia **2.35** SuperLudzie Extra **3.00** Świat według Kiepskich **4.00** Nasz nowy dom

TVP SPORT

6.15 RETRO TVP SPORT - Polska - Holandia **8.30** Biathlon - PŚ, Hochfilzen **10.00** Jeździectwo - Cavaliada Poznań **11.45** Piłka nożna - Liga Narodów kobiet: Polska - Grecja **13.50** Pełnosprawni **14.20** Piłka nożna - AMP Futbol Cup, Warszawa: Polska - Anglia **15.45** Retro w TVP Sport **17.45** Piłka nożna - Liga Europy: Sturm Graz - Raków Częstochowa **19.55** Piłka nożna - Liga Konferencji Europy: Aston Villa - Legia Warszawa **22.05** Strongman - Rumunia **23.00** Sportowy Wieczór **23.45** Boks - PZB Mistrzostwa Polski - Toruń. Finały kobiet **1.40** Boks - Gala w Corpus Christi, Teksas - podsumowanie

STOPKLATKA

6.00 Mirra - etiuda **6.20** Scena Śmiechu **6.55** MiłośćKropka.pl **7.55** MASH - serial **9.00** Komisarz Rex - serial **12.00** Katastrofy w przestworzach **15.05** Odliczanie ku tragedii - film katastroficzny **17.00** Hawaje 5 - 0 - serial **19.00** Zamień i zarób **20.00** Kult - horror **22.00** Ojciec chrzestny II - dramat kryminalny

TV 4

13.55 Na ratunek 112 **14.25** Malanowski i Partnerzy **15.25** Uroczysko **15.55** Policjantki i Policjanci **17.00** Sekrety rodziny **18.00** Łowcy Skarbów **19.00** Policjantki i Policjanci **20.00** Uroczysko **20.30** Sprawiedliwi - Wydział Kryminalny **21.40** Nieobliczalny - film sensacyjny **23.40** Coś - horror sci - fi

ŚRODA, 13.12

TVN 7

5.00 Szkoła - program obyczajowy
6.55 Szpital - program obyczajowy
7.50 Ukryta prawda
10.45 Magia Świąt
10.50 Zagadki losu
11.50 Opowieści małżeńskie
12.50 Szpital - program obyczajowy
13.50 Sąd rodzinny
14.50 Sędzia Anna Maria Wesołowska
15.50 Tajemnice miłości
16.55 Szpital - program obyczajowy
17.50 Magia Świąt
18.00 Szpital - program obyczajowy
19.00 Ukryta prawda
20.00 Kamerdyner - dramat historyczny, Polska 2018, reż. Filip Bajon, wyk. Janusz Gajos, Anna Radwan, Sebastian Fabijański, Marianna Zydek
23.10 Maria Magdalena - dramat, USA, Wielka Brytania, Australia 2018, reż. Garth Davis, wyk. Rooney Mara, Joaquin Phoenix
1.30 Nagi instynkt przetrwania
2.35 Zbrodnie, które wstrząsnęły Ameryką
3.35 Największe paranormalne zagadki

TV PULS

6.00 Kobra - oddział specjalny - serial
8.00 Nash Bridges - serial
9.00 Lombard: Życie pod zastaw
10.00 Zbuntowany anioł - serial
12.00 Rodzinny interes - serial
14.00 Lombard: Życie pod zastaw
16.00 Kurierzy - serial
18.00 Lombard: Życie pod zastaw
20.00 Igrzyska śmierci: Kosogłos. Część 2 - film sci - fi, USA, Niemcy 2015, reż. Francis Lawrence, wyk. Donald Sutherland, Elizabeth Banks, Jennifer Lawrence, Josh Hutcherson, Julianne Moore
22.30 Arena - thriller, USA 2011, reż. Jonah Loop, wyk. Johnny Messner, Katia Winter, Kellan Lutz, Nina Dobrev, Samuel L. Jackson
0.25 Hardcore Henry - film sensacyjny, USA 2015, reż. Ilya Naishuller, wyk. Andrei Dementiev, Danila Kozlovsky, Haley Bennett, Sharlto Copley
2.25 Dzielnica strachu - serial
3.20 Menu na miarę
4.00 Taki jest świat
5.00 Nash Bridges - serial

TRWAM

14.30 Kierownik duchowy Sekretarki Bożego Miłosierdzia **15.00** Bogu i ludziom - ks. Stanisław Sudoł **15.50** Ma się rozumieć **16.00** Informacje dnia **16.10** Na zdrowie **16.30** Powołanie w powołaniu **17.00** Po stronie prawdy **17.50** Muzyczne chwile **17.55** Poczet Wielkich Polaków **18.00** Anioł Pański **18.05** Informacje dnia **18.15** Rozmowy niedokończone **19.25** Drzewo Jessego z Offczarkiem **19.30** Opowieści z Księgi Cnót **20.00** Informacje dnia **20.20** Różaniec **20.50** Myśląc Ojczyzna **21.00** Apel Jasnogórski **21.20** Informacje dnia **21.40** Polski Punkt Widzenia **22.00** Orlęta Lwowskie **22.55** Obyś był zimny albo gorący

TTV

4.55 Nauka jazdy **5.25** Nauka jazdy **5.55** Uwaga! **6.10** Express **6.25** DeFacto **6.55** Magia Świąt **7.00** Ukryta prawda **8.00** Szpital - program obyczajowy **10.00** Gogglebox. Przed telewizorem **11.00** Damy i wieśniaczki. Ukraina **12.05** Królowe życia - serial **13.30** Magia Świąt **13.35** Sekrety życia **14.35** Za głosem serca - serial **15.45** Express **16.03** Raport smogowy **16.05** Zakup w ciemno **17.05** Nauka jazdy **17.45** Express **18.00** Sport **18.05** Usterka **18.40** Złomowisko PL **19.45** Express **20.05** Zakup w ciemno **21.05** Dobra robota **21.45** Express **22.00** 99 - Gra o wszystko. VIP **23.05** Gogglebox. Przed telewizorem

TV6

7.00 Policjantki i Policjanci **8.00** Medicopter 117 **9.05** Kobra - oddział specjalny **11.15** Więzienie **12.10** Miodowe lata **14.00** Policjantki i Policjanci **16.00** Magnum: Detektyw z Hawajów **18.00** Strażnik Teksasu **20.00** Agenci NCIS: Los Angeles **22.00** Sprawiedliwi - Wydział Kryminalny **0.05** Więzienie

eprasa.pl accca42cf8

CZWARTEK, 14.12

TVP 1

7.00 Transmisja Mszy Świętej
7.30 Pełnia Wiary – magazyn
8.00 Wiadomości, Pogoda
8.10 Kwadrans polityczny
8.25 Informacje kulturalne
8.40 Ranczo s.VII (90) – serial
9.40 Komisarz Alex (136) – serial
10.35 Ojciec Mateusz (262) – serial
11.25 Korona królów. Jagiellonowie. Taka historia (34)
12.00 Wiadomości
12.10 Agrobiznes
12.35 To się opłaca – magazyn
12.50 Dzika Kanada – Ekspansja
14.00 Złoty chłopak (77) – serial
15.00 Wiadomości, Pogoda
15.20 Alarm! – magazyn
15.35 Gra słów. Krzyżówka – /818/
16.05 Dziedzictwo (174) – serial
17.00 Teleexpress,Pogoda
17.20 Jaka to melodia?
17.55 Klan (4246) – telenowela
18.25 Leśniczówka (800) – serial
19.00 Jeden z dziesięciu – teleturniej
19.30 Wiadomości, Pogoda, Sport
20.15 Alarm! – magazyn
20.35 Ojciec Mateusz (371) – serial
21.30 Sprawa dla reportera
22.30 Magazyn śledczy
23.10 Ocaleni – reality show
0.15 Tanie Dranie – Kłopotowski i Moroz komentują świat
0.55 Resortowe Dzieci
1.30 Powrót na wyspę (4) – serial
2.25 Powrót na wyspę (5) – serial
3.20 Magazyn śledczy
3.55 Film dokumentalny
4.45 Zakończenie dnia

TVP 2

5.00 Na sygnale (437) – serial
5.30 M jak miłość (1758) – serial
6.25 Czas w las – magazyn
6.55 Rodzinka.pl (286) – serial
7.30 Pytanie na śniadanie
11.15 Jezioro Genezaret – rozważania – reportaż
11.50 Barwy szczęścia (2902) – serial
12.30 Koło fortuny – teleturniej
13.15 Akacjowa 38 (239) – serial
14.05 Va Banque (252) – teleturniej
14.35 Na sygnale (246) – serial
15.05 Doktor z alpejskiej wioski – nowy rozdział (214) – serial
16.00 Koło fortuny – teleturniej
16.35 Familiada – teleturniej
17.15 Zakazany owoc (365) – serial
18.00 Panorama
18.20 Va Banque (253) – teleturniej
18.45 Akacjowa 38 (256) – serial
19.35 Barwy szczęścia (2902) – serial
20.10 Barwy szczęścia (2903) – serial
20.50 Postaw na milion – teleturniej
21.50 Empire State. Ryzykowna gra – film akcji, USA, reż. Dito Montiel, wyk. Dwayne Johnson, Liam Hemsworth, Emma Roberts
23.35 Przesyłka ekspresowa – film fabularny, Francja, reż. Herve Renoh, wyk. Frederic Chau, Michael Youn
1.25 Bolivar (65) – serial
2.25 Córka – dramat, USA, reż. Luiso Berdejo, wyk. Kevin Costner, Ivana Baquero, Samantha Mathis, Gattlin Griffith
4.15 Rodzinka.pl – serial
4.40 Zakończenie dnia

TVN 7

5.00 Szkoła – program obyczajowy
6.55 Szpital – program obyczajowy
7.50 Ukryta prawda
10.45 Magia Świąt
10.50 Zagadki losu
11.50 Opowieści małżeńskie
12.50 Szpital – program obyczajowy
13.50 Sąd rodzinny
14.50 Sędzia Anna Maria Wesołowska
15.50 Tajemnice miłości
16.55 Szpital – program obyczajowy
17.50 Magia Świąt
18.00 Kocha, lubi, pasuje
19.00 Ukryta prawda
20.00 Johnny English: Nokaut – komedia sensacyjna, USA, Francja, Chiny, Wielka Brytania 2018, reż. David Kerr, wyk. Rowan Atkinson, Ben Miller, Olga Kurylenko, Jake Lacy
21.55 Słodki listopad – melodramat, USA 2001, reż. Pat O'Connor, wyk. Keanu Reeves, Charlize Theron, Jason Isaacs, Greg Germann, Liam Aiken, Robert Joy
0.20 Wonka – kulisy produkcji filmu
0.30 Nagi instynkt przetrwania

TV PULS

6.00 Kobra – oddział specjalny – serial
8.00 Nash Bridges – serial
9.00 Lombard: Życie pod zastaw
10.00 Zbuntowany anioł – serial
12.00 Rodzinny interes – serial
14.00 Lombard: Życie pod zastaw
16.00 Kurierzy – serial
18.00 Lombard: Życie pod zastaw
20.00 Gliniarz z Beverly Hills 2 – komedia sensacyjna, USA 1987, reż. Tony Scott, wyk. Brigitte Nielsen, Eddie Murphy, John Ashton, Judge Reinhold
22.00 Iluzja – film kryminalny, USA, Francja 2013, reż. Louis Leterrier, wyk. Jesse Eisenberg, Mark Ruffalo, Mélanie Laurent, Michael Caine, Morgan Freeman, Woody Harrelson
0.10 Skazany na miłość – komedia romantyczna, Czechy 2016, reż. Tomáš Hoffman, wyk. Miroslav Táborský, Ondřej Vetchý, Petra Hřebíčková
2.15 Dzielnica strachu – serial
3.10 Menu na miarę
3.50 Taki jest świat
4.25 Z archiwum policji

POLSAT

6.00 Nowy dzień z Polsat News
8.40 Malanowski i Partnerzy
9.40 Sekrety rodziny
10.40 Dlaczego ja?
11.40 Gliniarze
12.50 Wydarzenia
13.20 Interwencja
13.40 Trudne sprawy
14.40 Dlaczego ja?
15.50 Wydarzenia, Pogoda
16.15 Interwencja
16.30 Na ratunek 112
17.00 Gliniarze
18.00 Pierwsza miłość
18.50 Wydarzenia, Sport, Pogoda
19.25 Gość Wydarzeń

20.05 Jak ona to robi? – komedia, USA, 2011, reż. Douglas McGrath, wyk. Sarah Jessica Parker, Pierce Brosnan, Greg Kinnear, Christina Hendricks
21.55 Chłopak z sąsiedztwa – thriller, USA, 2015, reż. Rob Cohen, wyk. Jennifer Lopez, Ryan Guzman, Ian Nelson, John Corbett
23.55 Siedem dusz – dramat obyczajowy, USA, 2008, reż. Gabriele Muccino, wyk. Will Smith, Rosario Dawson, Woody Harrelson, Michael Ealy
2.35 Nasz nowy dom

TVN

5.35 Uwaga!
5.50 Ukryta prawda
6.50 Kuchenne rewolucje
7.45 Dzień Dobry TVN
11.30 Ukryta prawda
14.35 Szpital – program obyczajowy
15.40 Doradca smaku
15.45 Kuchenne rewolucje
16.50 Ukryta prawda
17.55 Detektywi - serial
19.00 Fakty, Sport, Pogoda
19.55 Uwaga!
20.30 Doradca smaku
20.35 Na Wspólnej – serial
21.15 Kuchenne rewolucje

22.25 Kochaj i tańcz – komedia romantyczna, Polska 2009, reż. Bruce Parramore, wyk. Izabella Miko, Mateusz Damięcki, Rafał Królikowski, Katarzyna Figura, Krzysztof Globisz
1.00 Nauka jazdy – film obyczajowy, USA, Wielka Brytania 2014, reż. Isabel Coixet, wyk. Ben Kingsley, Patricia Clarkson, Sarita Choudhury, Jake Weber, Grace Gummer
2.50 Szpital – program obyczajowy
4.00 Uwaga!
4.40 Nauka jazdy

TRWAM

14.30 Kapłan **15.00** Leśni mocarze **15.50** Ma się rozumieć **16.00** Informacje dnia **16.10** Z wędką nad wodę **16.35** Dom w serce wpisany **17.05** Akademia pro - life **17.15** Muzyczne chwile **17.30** Odpowiedzialni za Kościół **17.55** Poczet Wielkich Polaków **18.00** Anioł Pański **18.05** Informacje dnia **18.15** Rozmowy niedokończone **19.25** Drzewo Jessego z Offczarkiem **19.30** Przyjaciele i bohaterowie **20.00** Informacje dnia **20.20** Różaniec **20.50** Głos Polski **21.00** Apel Jasnogórski **21.20** Informacje dnia **21.40** Polski Punkt Widzenia **22.00** Telewizyjny Uniwersytet Biblijny **23.00** Nie oplataj mnie śmierci

SUPER POLSAT

6.00 SuperLudzie **6.35** Po prostu Kucek **7.35** Koralowy obóz **8.30** Hell's Kitchen - Piekielna Kuchnia **10.00** Wydarzenia 24 **10.30** Nasz nowy dom **11.30** Bogaty Dom - Biedny Dom **12.30** Świat według Kiepskich **14.15** Hell's Kitchen - Piekielna Kuchnia **15.50** Wydarzenia **16.10** Więcej wydarzeń **16.20** Gość Wydarzeń 24 **16.50** Nasz nowy dom **17.50** Świat według Kiepskich **20.05** Więzienie kobiet **20.35** Więzienie kobiet **21.05** Policjanci **21.35** Policjanci **22.00** Metro strachu - film sensacyjny**0.10** 7 sekund - film sensacyjny **2.20** Świat według Kiepskich **4.00** Nasz nowy dom **5.00** Na ratunek 112

TVP SPORT

6.15 Piłka nożna, eliminacje do MŚ 1982 NRD - Polska **8.30** Biathlon - PŚ, Hochfilzen **10.00** Boks - Megafights Gala Bokserska **11.15** Boks - PZB Mistrzostwa Polski - Toruń **13.45** Chłopcy Stamma - reportaż **14.10** Biathlon - PŚ, Lenzerheide **15.55** Pływanie - ME ME basen 25m **17.30** Piłka nożna - Liga Konferencji Europy: Legia Warszawa - AZ Alkmaar **20.45** Piłka nożna - Liga Europy 2023/24: Raków Częstochowa - Atalanta Bergamo **23.00** Piłka nożna, Liga Konferencji Europy **0.00** Biathlon - PŚ, Lenzerheide - 1. sprint kobiet **1.20** Boks - Gala w Quebecu - Alexandre Gaumont - Ulices Tovar Rivera

TTV

4.55 Nauka jazdy **5.25** Nauka jazdy **5.55** Uwaga! **6.10** Express **6.25** DeFacto **6.55** Magia Świąt **7.00** Ukryta prawda **8.00** Szpital - program obyczajowy **10.00** Gogglebox. Przed telewizorem **11.00** Damy i wieśniaczki. Ukraina **12.05** Królowe życia - serial **13.30** Magia Świąt **13.35** Sekrety życia **14.35** Za głosem serca - serial **15.45** Express **16.03** Raport smogowy **16.05** Zakup w ciemno **17.05** Nauka jazdy **17.45** Express **18.00** Sport **18.05** Usterka **18.40** Złomowisko PL **19.45** Express **20.05** Zakup w ciemno **21.05** Dobra robota **21.45** Express **22.00** Zakup w ciemno **23.00** Gogglebox. Przed telewizorem

STOPKLATKA

6.00 Fools gold - etiuda **6.10** Kabaretowe hity **6.55** MiłośćKropka.pl **7.55** MASH - serial **9.00** Komisarz Rex - serial **12.00** Katastrofy w przestworzach **15.05** Burzowe tornado - film sci - fi **17.00** Hawaje 5 - 0 - serial **19.00** Zamień i zarób **20.00** Ława przysięgłych - dramat **22.40** Królowie ulicy - film kryminalny

TV 4

13.55 Na ratunek 112 **14.25** Malanowski i Partnerzy **15.25** Uroczysko **15.55** Policjantki i Policjanci **17.00** Sekrety rodziny **18.00** Łowcy Skarbów **19.00** Policjantki i Policjanci **20.00** Uroczysko **20.30** Sprawiedliwi - Wydział Kryminalny **21.40** Terytorium wroga - dramat wojenny **23.55** Doom - horror sci - fi

TV6

7.00 Policjantki i Policjanci **8.00** Medicopter 117 **9.05** Kobra - oddział specjalny **11.15** Więzienie **12.10** Miodowe lata **14.00** Policjantki i Policjanci **16.00** Magnum: Detektyw z Hawajów **18.00** Strażnik Teksasu **20.00** Agenci NCIS: Los Angeles **22.00** Sprawiedliwi - Wydział Kryminalny **0.05** Więzienie

PIĄTEK, 15.12

TVP 1

7.00 Transmisja Mszy Świętej
7.30 Agape Blisko Ciebie
8.00 Wiadomości, Pogoda
8.10 Kwadrans polityczny
8.25 Informacje kulturalne
8.40 Ranczo s.VII (91) – serial
9.40 Komisarz Alex (137) – serial
10.35 Ojciec Mateusz (263) – serial
11.25 Kuchnia Jagiellonów (15)
12.00 Wiadomości
12.10 Agrobiznes
12.35 Magazyn Rolniczy
12.50 Dzika Kanada – Dziki Zachód
14.00 Złoty chłopak (78) – serial
15.00 Wiadomości, Pogoda
15.20 Alarm! – magazyn
15.35 Gra słów. Krzyżówka – /819/
16.05 Dziedzictwo (175) – serial
17.00 Teleexpress, Pogoda
17.20 Jaka to melodia?
17.55 Klan (4247) – telenowela
18.25 Leśniczówka (801) – serial
19.00 Jeden z dziesięciu – teleturniej
19.30 Wiadomości, Pogoda, Sport
20.15 Alarm! – magazyn
20.35 Lokatorka II (2) – serial
21.30 Vabank – komedia sensacyjna, reż. Juliusz Machulski, wyk. Jan Machulski, Leonard Pietraszak, Witold Pyrkosz, Jacek Chmielnik, Krzysztof Kierszonowski, Ewa Szykulska, Józef Para, Elżbieta Zającówna
23.30 Bezlitosny – film fabularny, Kanada, Tajlandia, USA, reż. Ekachai Uekrongtham, wyk. Dolph Lundgren, Ron Perlman
1.20 Złodziej tożsamości. Historia prawdziwa – film fabularny, USA, reż. Rupert Goold
3.10 Nowa – Wątpliwość – serial

TVP 2

5.00 Na sygnale (438) – serial
5.30 M jak miłość (1759) – serial
6.25 Anna Dymna – spotkajmy się – Dominik Szurgot
6.55 Rodzinka.pl (287) – serial
7.30 Pytanie na śniadanie
11.15 Nie taka prosta historia – Sherlock Holmes
11.50 Barwy szczęścia (2903) – serial
12.30 Koło fortuny – teleturniej
13.15 Akacjowa 38 (240) – serial
14.05 Va Banque (253) – teleturniej
14.35 Na sygnale (247) – serial
15.05 Doktor z alpejskiej wioski – nowy rozdział (215) – serial
16.00 Koło fortuny – teleturniej
16.35 Familiada – teleturniej
17.15 Zakazany owoc (366) – serial
18.00 Panorama
18.20 Va Banque (254) – teleturniej
18.45 Akacjowa 38 (257) – serial
19.35 Barwy szczęścia (2903) – serial
20.10 Barwy szczęścia (2904) – serial
20.50 Tak to leciało! – teleturniej
21.50 Kochajmy się od święta – komedia, USA, reż. Jessi Nelson, wyk. Alan Arkin, John Goodman, Ed Helms
23.50 Jutro będziemy szczęśliwi – film obyczajowy, Wielka Brytania, Francja, reż. Hugo Gelin, wyk. Gloria Colston, Clemence Poesy, Antoine Bertrand, Ashley Walters, Omar Sy
2.00 Kochając Pabla, nienawidząc Escobara – dramat, Bułgaria, Hiszpania, reż. Fernando Leon de Aranoa, wyk. Javier Bardem, Penelope Cruz
4.15 Rodzinka.pl – serial
4.45 Zakończenie dnia

TVN 7

5.00 Szkoła – program obyczajowy
6.55 Szpital – program obyczajowy
7.50 Ukryta prawda
10.45 Magia Świąt
10.50 Zapisane w gwiazdach
11.50 Opowieści małżeńskie
12.50 Szpital – program obyczajowy
13.50 Sąd rodzinny
14.50 Sędzia Anna Maria Wesołowska
15.50 Tajemnice miłości
16.55 Szpital – program obyczajowy
17.50 Magia Świąt
18.00 Młodość na zamówienie
18.30 Lego Masters
20.00 Zostańmy przyjaciółmi – komedia romantyczna, USA, Kanada, Niemcy 2005, reż. Roger Kumble, wyk. Ryan Reynolds, Amy Smart, Anna Faris, Chris Klein, Chris Marquette
22.05 Jestem legendą – film sci - fi, USA 2007, reż. Francis Lawrence, wyk. Will Smith, Alice Braga, Charlie Tahan, Salli Richardson
0.15 Detektyw – miniserial
1.35 Nagi instynkt przetrwania
2.40 Zbrodnia w sąsiedztwie

TV PULS

6.00 Kobra – oddział specjalny – serial
8.00 Nash Bridges – serial
9.00 Lombard: Życie pod zastaw
10.00 Zbuntowany anioł – serial
12.00 Rodzinny interes – serial
14.00 Lombard: Życie pod zastaw
16.00 Kurierzy – serial
18.00 Lombard: Życie pod zastaw
20.00 Kod 211 – film sensacyjny, USA 2018, reż. York Alec Shackleton, wyk. Dwayne Cameron, Jr. Michael Rainey, Nicolas Cage, Sophie Skelton
21.45 Umysł przestępcy – dramat kryminalny, USA, Wielka Brytania 2016, reż. Ariel Vromen, wyk. Gary Oldman, Kevin Costner, Ryan Reynolds, Tommy Lee Jones
0.00 24 godziny po śmierci – thriller, RPA, Hongkong, Chiny 2017, reż. Brian Smrz, wyk. Ethan Hawke, Qing Xu, Rutger Hauer, Tyrone Keogh
1.55 Lombard: Życie pod zastaw
2.50 Menu na miarę
3.25 Z archiwum policji
4.00 Menu na miarę

POLSAT

6.00 Nowy dzień z Polsat News
8.40 Malanowski i Partnerzy
9.40 Sekrety rodziny
10.40 Dlaczego ja?
11.40 Gliniarze
12.50 Wydarzenia
13.20 Interwencja
13.40 Trudne sprawy
14.40 Dlaczego ja?
15.50 Wydarzenia, Pogoda
16.15 Interwencja
16.30 Na ratunek 112
17.00 Gliniarze
18.00 Pierwsza miłość
18.50 Wydarzenia, Sport, Pogoda
19.25 Gość Wydarzeń

20.00 Och, Karol 2 – komedia, Polska, 2011, reż. Wereśniak Piotr, wyk. Piotr Adamczyk, Małgorzata Socha, Katarzyna Zielińska, Małgorzata Foremniak
22.15 Tajemnica pieczęci smoka – film przygodowy, Rosja, Chiny, USA, 2018, reż. Oleg Stepchenko, wyk. Jason Flemyng, Xingtong Yao, Anna Churina, Jackie Chan
1.00 Bez litości – film sensacyjny, USA, 2014, reż. Antoine Fuqua, wyk. Denzel Washington, Marton Csokas, Chloë Grace Moretz, David Harbour

TVN

5.50 Ukryta prawda
6.50 Kuchenne rewolucje – program kulinarno - rozrywkowy
7.45 Dzień Dobry TVN
11.30 Ukryta prawda
14.35 Szpital – program obyczajowy
15.40 Doradca smaku
15.45 Kuchenne rewolucje – program kulinarno - rozrywkowy
16.50 Ukryta prawda
17.55 Zapisane w gwiazdach
19.00 Fakty, Sport, Pogoda
19.50 Uwaga!

20.00 Zabójcze maszyny – film przygodowy, USA, Nowa Zelandia 2018, reż. Christian Rivers, wyk. Hera Hilmar, Robert Sheehan, Hugo Weaving, Jihae, Ronan Raftery
22.40 Matrix Reaktywacja – film sci - fi, USA 2003, reż. Lana Wachowski, Andy Wachowski, wyk. Keanu Reeves, Laurence Fishburne, Carrie - Anne Moss, Hugo Weaving, Harold Perrineau Jr, Jada Pinkett Smith, Lambert Wilson, Monica Bellucci
1.35 Kuba Wojewódzki 18
2.45 Nastolatki rządzą... kasą
3.45 Dowody zbrodni – serial
4.40 Uwaga!
4.55 Recepta na stary dom
5.20 Jak to jest zrobione – serial

TRWAM

15.20 Mocni w Wierze **15.50** Ma się rozumieć **16.00** Informacje dnia **16.10** Siódmy Sakrament **16.40** Prosto o gospodarce **17.00** Promień z Fatimy **17.30** Geopolityka **17.55** Poczet Wielkich Polaków **18.00** Anioł Pański **18.05** Informacje dnia **18.15** Westerplatte Młodych **19.00** Warto zauważyć... **19.20** Drzewo Jessego z Offczarkiem **19.30** Brat Franciszek **20.00** Informacje dnia **20.20** Różaniec **20.50** Myśląc Ojczyzna **21.00** Apel Jasnogórski **21.20** Informacje dnia **21.40** Polski Punkt Widzenia **22.00** Drogi Montini **23.05** Przegląd Katolickiego Tygodnika "Niedziela" **23.10** Muzyczne chwile **23.25** Regał

SUPER POLSAT

6.00 SuperLudzie **6.35** Po prostu Kucek **7.35** Koralowy obóz **8.30** Hell's Kitchen - Piekielna Kuchnia **10.00** Wydarzenia 24 **10.30** Nasz nowy dom **11.30** Dagmara szuka męża **12.30** Podcast Olimpijski **13.00** Świat według Kiepskich **13.45** Z klimatem i z pasją **14.15** Hell's Kitchen - Piekielna Kuchnia **15.50** Wydarzenia **16.10** Więcej wydarzeń **16.20** Gość Wydarzeń 24 **16.50** Nasz nowy dom **17.50** Świat według Kiepskich **20.00** Gala (TT) / Leszno **0.00** Spis drani - thriller, USA, 2011, reż. William Kaufman **2.00** Świat według Kiepskich **4.00** Nasz nowy dom **5.00** Na ratunek 112 **5.30** Na ratunek 112

TVP SPORT

6.15 RETRO TVP SPORT - piłka nożna, MŚ 1982 - Polska - Francja **8.20** Biathlon - PŚ, Lenzerheide **9.45** Pływanie - ME ME basen 25m **11.15** Kokoro Cup 2023 **12.15** Piłka nożna - Liga Europy: Raków Częstochowa - Atalanta Bergamo **14.10** Biathlon - PŚ, Lenzerheide **15.45** Piłka nożna - Liga Konferencji Europy: Legia Warszawa - AZ Alkmaar **17.50** Piłka nożna - Eliminacje MŚ w futsalu: Serbia - Polska **20.00** Sportowy Wieczór **20.45** Boks - Suzuki Boxing Promotion 3, Kielce **22.50** RING TVP SPORT - magazyn **23.40** Boks - Gala w Bournemouth **0.40** Boks - Gala w Kempton Park

TTV

4.55 Nauka jazdy **5.55** Uwaga! **6.10** Express **6.25** DeFacto **6.55** Magia Świąt **7.00** Ukryta prawda **8.00** Szpital - program obyczajowy **10.00** Gogglebox. Przed telewizorem **11.00** Damy i wieśniaczki. PL **12.05** Królowe życia - serial **13.30** Magia Świąt **13.35** Sekrety życia **14.35** Za głosem serca - serial **15.45** Express **16.03** Raport smogowy **16.05** Zakup w ciemno **17.05** Nauka jazdy **17.45** Express **18.00** Sport **18.05** Nasi w mundurach **19.10** Usterka **19.45** Express **20.05** Diabelnie boskie - serial **20.35** Gogglebox. Przed telewizorem **21.45** Express **22.05** Diabelnie boskie - serial **23.00** Damy i wieśniaczki

STOPKLATKA

6.00 Kabaretowe hity **7.00** MiłośćKropka.pl **8.00** Filip z konopi - komedia obyczajowa **9.45** Sprawa się rypła - komedia obyczajowa **11.35** Wysoka fala - dramat **13.55** Janosik - film przygodowy **16.45** To nie ze mną - serial **17.50** Ostatni lot: anatomia katastrofy - film dok. **20.00** Efekt motyla - thriller

TV 4

9.50 Łowcy Skarbów **10.50** Policjantki i Policjanci **12.55** Gliniarze **13.55** Na ratunek 112 **14.25** Malanowski i Partnerzy **15.25** Uroczysko **15.55** Policjantki i Policjanci **17.00** Sekrety rodziny **18.00** Łowcy Skarbów **19.00** Policjantki i Policjanci **20.00** Uroczysko **22.05** Sprawiedliwi - Wydział Kryminalny

TV6

6.00 Detektywi w akcji **7.00** Policjantki i Policjanci **8.00** Medicopter 117 **9.05** Kobra - oddział specjalny **11.15** Więzienie **12.10** Miodowe lata **14.00** Policjantki i Policjanci **16.00** Magnum: Detektyw z Hawajów **18.00** Strażnik Teksasu **20.00** Kryminalne zagadki Miami **23.00** Sieć podejrzeń - thriller, Irlandia

eprasa.pl accca42cf8

TVP 1

7.00 Transmisja Mszy Świętej
7.40 Rok w ogrodzie
8.05 Rok w ogrodzie Extra
8.20 wojsko - polskie.pl
8.45 Pełnosprawni - magazyn
9.15 Fascynujące miejsca - Fascynujący sad - Jesień, Zima
9.40 Komisarz Alex (138) - serial
10.35 Ojciec Mateusz (264) - serial
11.35 Wiesz czy nie wiesz? - /5/ - teleturniej
12.35 Śmierć rewolwerowca - western, USA
14.10 Z pamięci - Jan Zachwatowicz
14.25 Okrasa łamie przepisy
14.55 Chłopi (10) - serial
15.55 Rolnik szuka żony - /12/ - reality show
17.00 Teleexpress, Pogoda
17.35 Ojciec Mateusz s.XXIX (371) Ostatni dzwonek - serial
18.25 Kulisy serialu
18.40 Jaka to melodia?
19.30 Wiadomości, Pogoda, Sport
20.15 Alarm! - magazyn
20.35 Komisarz Alex (241) - serial
21.30 Człowiek mafii - film fabularny, USA, reż. Scott Mann, wyk. Kate Bosworth, Robert De Niro, Jeffrey Dean Morgan (HIT)
23.15 Czarny Czwartek. Janek Wiśniewski padł - dramat, reż. Antoni Krauze, wyk. Michał Kowalski, Marta Kalmus, Marta Honzatko, Cezary Rybiński
1.15 Zakon - film przygodowy, USA, reż. Sheldon Lettich, wyk. Jean - Claude Van Damme, Charlton Heston, Brian Thompson, Ben Cross

TVP 2

4.55 Barwy szczęścia (2900 - 2902) - serial
6.35 M jak miłość (1765) - serial
7.30 Pytanie na śniadanie
12.00 Zrujnowani odbudowani
12.40 Rytmy Dwójki
14.00 Familiada - teleturniej
14.35 Koło fortuny - teleturniej
15.15 Szansa na sukces. Opole 2024 - Bohdan Łazuka
16.20 Na dobre i na złe (901) Wiek to tylko liczba - serial
17.15 Wędrowiec Polski - Wolin
17.50 Słowo na niedzielę - Radować się albo nie - oto jest pytanie
18.00 Panorama
18.20 Va Banque (255) - teleturniej
18.45 Akacjowa 38 (258) - serial
19.35 Informacje kulturalne
20.00 Szansa na sukces. Opole 2024 - Finał
21.25 Szansa na sukces. Opole 2024 - Finał
22.15 Oszustki - komedia, USA, reż. Chris Addison, wyk. Anne Hathaway, Rebel Wilson, Alex Sharp, Dean Norris (HIT)
0.00 Empire State. Ryzykowna gra - film akcji, USA, reż. Dito Montiel, wyk. Liam Hemsworth, Michael Angarano, Dwayne Johnson, Paul Ben-Victor
1.50 Kochajmy się od święta - komedia, USA, reż. Jessi Nelson, wyk. Steve Martin, Diane Keaton, John Goodman, Ed Helms
3.40 Gloria (6) - serial
4.35 Zakończenie dnia

SOBOTA, 16.12

TVN 7

5.00 Szkoła - program obyczajowy
6.05 Wiza na miłość: na odwrót
7.00 Tom i Jerry Show - animacja
7.35 Step Up II - film obyczajowy
9.35 Ukryta prawda
14.55 Nastolatki rządzą... kasą
15.55 Johnny English: Nokaut - komedia sensacyjna, USA
17.50 Dwa tygodnie na miłość - komedia romantyczna, USA
20.00 Siódmy syn - film przygodowy, Chiny, Kanada, USA, Wielka Brytania 2014, reż. Sergej Bodrov, wyk. Jeff Bridges, Ben Barnes, Julianne Moore, Alicia Vikander, Olivia Williams, John DeSantis, Kit Harington (HIT)
22.15 Po zachodzie słońca - film sensacyjny, USA 2004, reż. Brett Ratner, wyk. Pierce Brosnan, Salma Hayek, Woody Harrelson, Don Cheadle, Naomie Harris, Chris Penn
0.15 Detektyw - miniserial
1.25 Wonka - kulisy produkcji filmu
1.35 Nagi instynkt przetrwania
2.35 Zbrodnia w sąsiedztwie
3.35 Największe paranormalne zagadki

TV PULS

6.00 Taki jest świat
7.00 Kobra - od
10.00 Lombard: Życie pod zastaw
12.00 Lombard: Życie pod zastaw
14.00 Lombard: Życie pod zastaw
16.00 Lombard: Życie pod zastaw
18.00 Lombard: Życie pod zastaw
20.00 Pasażer - thriller, USA, Wielka Brytania, Francja, Chiny, Kanada 2018, reż. Jaume Collet - Serra, wyk. Florence Pugh, Jonathan Banks, Liam Neeson, Patrick Wilson, Sam Neill (HIT)
22.00 Gotowy na wszystko - thriller, Francja, Belgia 2018, reż. Julien Leclercq, wyk. Jean - Claude Van Damme, Kevin Janssens, Sami Bouajila, Sveva Alviti
23.45 Bronx - film sensacyjny, 2020, reż. Olivier Marchal, wyk. Claudia Cardinale, David Belle, Jean Reno, Lannick Gautry, Patrick Catalifo, Stanislas Merhar
2.05 Menu na miarę
2.40 Z archiwum policji
3.05 Taki jest świat
4.00 Menu na miarę
4.35 Z archiwum policji

TRWAM

15.30 Wierzę w Boga **15.50** Muzyczne chwile **16.00** Informacje dnia **16.10** Historia PL **17.00** Z Parlamentu Europejskiego **17.30** Nowa Ewangelizacja **17.55** Poczet Wielkich Polaków **18.00** Anioł Pański **18.05** Informacje dnia **18.15** Rozmowy niedokończone **19.25** Drzewo Jessego z Offczarkiem **19.30** Manna z Nieba **19.45** Modlitwa z telefonicznym udziałem dzieci **20.00** Informacje dnia **20.20** Różaniec **20.50** Myśląc Ojczyzna **21.00** Apel Jasnogórski **21.20** Informacje dnia **21.40** Polski Punkt Widzenia **22.00** Matusia **22.55** Święty na każdy dzień **23.00** Odpowiedzialni za Kościół **23.30** Serial z życia Jezusa

POLSAT

6.00 Nowy dzień z Polsat News
8.05 Hotel Transylwania 3 - anim.
10.40 Bogaty dom - Biedny Dom
12.40 Zwierzaki
13.10 Drwale i inne opowieści Bieszczadu
13.40 Polacy za granicą
14.40 Rolnicy. Podlasie
15.45 Foto Models Poland 2023
16.45 Więzienie
17.45 Chłopaki do wzięcia
18.50 Wydarzenia, Sport, Pogoda
19.15 Prezydenci i Premierzy
20.00 Epoka lodowcowa: Mocne uderzenie - film anim.

22.05 Jak stracić chłopaka w 10 dni - komedia romantyczna, USA, Niemcy, 2003, reż. Donald Petrie, wyk. Kate Hudson, Matthew McConaughey, Adam Goldberg, Thomas Lennon (HIT)
0.30 Och, Karol 2 - komedia, Polska, 2011, reż. Wereśniak Piotr, wyk. Piotr Adamczyk, Małgorzata Socha, Katarzyna Zielińska, Małgorzata Foremniak
3.00 Nasz nowy dom
4.00 Świat według Kiepskich

TVN

5.45 Uwaga!
6.00 New Looney Tunes II - anim.
6.50 Kuchenne rewolucje - program kulinarno - rozrywkowy
7.45 Dzień Dobry TVN
11.30 Na Wspólnej Omnibus - serial
13.20 Patent na święta
13.55 MasterChef
15.35 Skoki narciarskie: - PŚ, Engelberg 2023
18.30 Milionerzy
19.00 Fakty, Sport, Pogoda
19.30 Kroniki Pucharu Świata w skokach narciarskich
19.45 Uwaga!

20.00 Wciąż ją kocham - melodramat, USA 2010, reż. Lasse Hallstrom, wyk. Channing Tatum, Amanda Seyfried, Richard Jenkins, Henry Thomas, D.J. Cotrona (HIT)
22.20 Pan Church - komediodramat, USA 2016, reż. Bruce Beresford, wyk. Eddie Murphy, Britt Robertson, Natascha McElhone, Xavier Samuel
0.35 Zabójcze maszyny - film przygodowy, USA, Nowa Zelandia 2018, reż. Christian Rivers, wyk. Hera Hilmar, Robert Sheehan, Hugo Weaving, Jihae, Ronan Raftery
3.20 MasterChef

SUPER POLSAT

6.00 SuperLudzie **6.30** Podcast Olimpijski **7.05** Wszyscy razem, śladem Blue! **8.05** Koralowy obóz **9.05** Harmidom **10.05** #JesteśmyDlaDzieci **10.30** Polacy za granicą **11.30** Świat według Kiepskich **13.00** Sołtysi **14.05** SuperLudzie Extra **14.25** Ghostbusters - pogromcy duchów - komedia sci - fi **16.45** Klik: i robisz, co chcesz - komedia **19.00** Świat według Kiepskich **20.00** Noc w muzeum 2 - film przygodowy, USA, Kanada, 2009, reż. Shawn Levy **22.10** Maksimum ryzyka - film sensacyjny **0.30** Ksiądz - horror sci - fi **2.15** Świat według Kiepskich **4.00** Nasz nowy dom **5.00** Na ratunek 112

TVP SPORT

6.30 Piłka ręczna. MŚ 2009 Polska Norwegia - **8.10** Biegi narciarskie - Visma Ski Classic - La Venosta Criterium, 35km **12.20** Biathlon - PŚ, Lenzerheide **13.55** Rozmowa z Wilfredo Leonem **14.15** Biathlon - PŚ, Lenzerheide **16.00** Piłka nożna - Eliminacje MŚ w futsalu: Serbia - Polska **17.45** Piłka nożna - Liga Konferencji Europy, 6. kolejka: Legia Warszawa - AZ Alkmaar **18.50** Piłka nożna - Liga Konferencji Europy, 6. kolejka: Legia Warszawa - AZ Alkmaar **20.00** Kamerą TVP Sport - rozmowa z Lisą Vittozzi **20.25** Sportowy Wieczór **21.00** Boks - Gala w Turynie **0.10** Biathlon - PŚ, Lenzerheide

TTV

5.00 Super Rolnicy. Wielka Brytania **5.45** Paloma - serial **6.50** Express **7.10** Usterka **7.45** DeFacto **8.45** Gogglebox. Przed telewizorem **9.45** Express **10.00** Ciężarówką przez Afrykę **11.00** Zakup w ciemno **13.00** Amerykański sen braci Collins **13.45** Diabelnie boskie - serial **14.40** Gogglebox. Przed telewizorem **15.45** Express **16.05** Gogglebox. Przed telewizorem **17.10** DeFacto **17.45** Express **18.05** Usterka **18.40** Zakup w ciemno **19.42** Prosto ze skoczni **19.45** Express **20.00** Damy i wieśniaczki. PL **21.00** Gogglebox. Przed telewizorem **22.00** Damy i wieśniaczki. PL **23.00** Gogglebox. Przed telewizorem

STOPKLATKA

10.00 Hudson i Rex - serial **11.50** To nie ze mną - serial **12.55** Stawka większa niż życie - serial **15.35** Dama za burtą - komedia romantyczna **17.55** Komedia małżeńska - komedia obyczajowa **20.00** Głośne hity: Ojciec chrzestny III - dramat kryminalny **23.15** Najlepsi z najlepszych 2 - film akcji

TV 4

6.00 Galileo **11.00** Twoja Twarz Brzmi Znajomo **13.00** Ninja Warrior Polska **14.50** Czas na lepsze **15.00** The Real Housewives Żony Warszawy **16.00** Nasz nowy dom **17.00** STOP Drogówka **18.00** Policjantki i Policjanci **22.05** Sprawiedliwi - Wydział Kryminalny **0.05** Love Island. Wyspa miłości

TV6

6.00 Detektywi w akcji **7.00** SuperLudzie Extra **7.20** Jeźdźcy smoków: Załoga ratunkowa **9.25** Kres drogi - dramat wojenny, **11.40** Gra tajemnic - dramat biograficzny **14.00** Magnum: Detektyw z Hawajów **16.00** **20.00** Kryminalne zagadki Miami **23.00** Ukryta w ciemności - thriller, USA, W. Brytania

TVP 1

7.00 Transmisja Mszy Świętej
8.00 Tydzień
8.30 Zakochaj się w Polsce
9.00 Okrasa łamie przepisy
9.40 Bella i Sebastian - film familijny, Francja, reż. Nicolas Vanier, wyk. Flix Bossuet, Tchky Karyo, Margaux Chtelier
11.30 Welon, fura i brawura - reality show
11.55 Między ziemią a niebem
12.00 Anioł Pański
12.15 Między ziemią a niebem
12.45 Każde życie jest cudem - Jagoda - każdy dzień dany jest nam po to, byśmy kochali
13.00 Raj na Ziemi. Dziewicza planeta - Namib. Wybrzeże Szkieletowe i okolice 2
13.55 Z pamięci - Tadeusz Rolke
14.05 Komisarz Alex (241) - serial
15.00 Vabank - komedia sensacyjna, reż. Juliusz Machulski
17.00 Teleexpress, Pogoda
17.35 Wiesz czy nie wiesz? - /5/ - teleturniej
18.40 Jaka to melodia?
19.30 Wiadomości, Pogoda, Sport
20.20 Dom pod Dwoma Orłami. Kłamstwa Zofii - dramat, reż. Waldemar Krzystek, wyk. Karolina Gruszka, Andrzej Konopka, Grzegorz Małecki, Andrew Zhuravski (HIT)
22.00 Strefa starcia
23.00 Chłód w lipcu - film kryminalny, USA, reż. Jim Mickle
1.00 Człowiek mafii - film fabularny, USA, reż. Scott Mann
2.45 Jaka to melodia?

TVP 2

4.35 Na dobre i na złe (901) - serial
5.30 Barwy szczęścia (2903 - 2904) - serial
6.35 M jak miłość (1766) - serial
7.30 Pytanie na śniadanie
11.50 Orły Temidy - film sensacyjny, USA, reż. Ivan Reitman, wyk. Robert Redford, Daryl Hannah, Brian Dennehy, Debra Winger
14.00 Familiada - teleturniej
14.30 Koło fortuny - teleturniej
15.10 Szansa na sukces. Opole 2024 - Finał
17.15 Na sygnale (505) - serial
18.00 Panorama
18.20 Va Banque (256) - teleturniej
18.50 Na sygnale (506) - serial
19.20 Na sygnale (507) - serial
20.00 Postaw na milion - teleturniej
21.00 Kochając Pabla, nienawidząc Escobara - dramat, Bułgaria, Hiszpania, reż. Fernando Leon de Aranoa, wyk. Javier Bardem, Penelope Cruz, Peter Sarsgaard (HIT)
23.15 Poznajmy się jeszcze raz - film fabularny, Francja, reż. Nicolas Bedos, wyk. Daniel Auteuil, Guillaume Canet, Fanny Ardant
1.25 Człowiek na torze - dramat psychologiczny, reż. Andrzej Munk, wyk. Zygmunt Maciejewski, Zygmunt Zintel, Zygmunt Listkiewicz, Kazimierz Opaliński, Roman Kłosowski
3.00 Oszustki - komedia, USA, reż. Chris Addison, wyk. Anne Hathaway, Rebel Wilson, Alex Sharp, Dean Norris
4.35 Zakończenie dnia

NIEDZIELA, 17.12

TVN 7

5.00 Szkoła - program obyczajowy
6.05 Wiza na miłość: na odwrót
7.00 Tom i Jerry Show - animacja
7.30 Turbo - komedia, USA 2013
9.25 Makłowicz w drodze
10.00 Ten moment
10.35 Ukryta prawda
15.35 Dom - komedia, USA 2015, reż. Tim Johnson
17.25 Zostańmy przyjaciółmi - komedia, USA, Kanada
19.25 Shrek ma wielkie oczy - komedia, USA 2010
20.00 Meg - film katastroficzny, USA, Chiny 2018, reż. Jon Turteltaub, wyk. Jason Statham, Bingbing Li, Rainn Wilson, Winston Chao, Ruby Rose (HIT)
22.30 Tunel - film katastroficzny, USA 1996, reż. Rob Cohen, wyk. Sylvester Stallone, Amy Brenneman, Viggo Mortensen, Dan Hedaya, Jay O. Sanders, Claire Bloom
0.50 Obecność - horror, USA 2013, reż. James Wan, wyk. Vera Farmiga, Patrick Wilson, Lili Taylor, Ron Livingston
3.10 Nagi instynkt przetrwania

TV PULS

5.40 Kobra - oddział specjalny - serial
7.40 Najpiękniejsze baśnie braci Grimm: Kot w butach - baśń
8.55 Złów i wypuść - komedia, 2006, reż. Susannah Grant
11.20 Pożyczony narzeczony - komedi romantyczna, USA
13.30 Niania - film familijny, USA
15.40 BFG: Bardzo Fajny Gigant - film przygodowy, USA
17.50 Jack Mimoun: Sekret wyspy Val Verde - film przygodowy
20.00 Iluzja 2 - thriller, USA 2016, reż. Jon M. Chu, wyk. Daniel Radcliffe, Dave Franco, Jay Chou, Jesse Eisenberg, Lizzy Caplan, Mark Ruffalo, Michael Caine, Morgan Freeman (HIT)
22.25 Gliniarz z Beverly Hills 2 - komedia sensacyjna, USA 1987, reż. Tony Scott
0.45 Igrzyska śmierci: Kosogłos. Część 2 - film sci - fi, USA, Niemcy 2015, reż. Francis Lawrence
3.15 Dyżur
4.00 Taki jest świat
5.00 Dyżur

TRWAM

17.15 Muzyczne chwile **17.30** Sól Ziemi **17.55** Poczet Wielkich Polaków **18.00** Anioł Pański **18.05** Informacje dnia **18.15** Rozmowy niedokończone **19.25** Drzewo Jessego z Offczarkiem **19.30** Moja katolicka rodzina **20.00** Informacje dnia **20.20** Różaniec **20.50** Myśląc Ojczyzna **21.00** Apel Jasnogórski **21.20** Informacje dnia **21.40** Retrospekcja **21.45** Stan Bezpieczeństwa Państwa **21.55** Święty na każdy dzień **22.00** Filmowe życiorysy. Ernesto Cofino - Wszyscy mogą być święci **22.35** Muzyczne chwile **22.45** Jak wygrać małżeństwo **23.00** Jak my to widzimy **23.30** Tam, gdzie Bóg płacze

POLSAT

6.00 Nowy dzień z Polsat News
8.50 Sam w domu - po raz trzeci - komedia familijna, USA, 1997
11.10 Tajemnica pieczęci smoka - film przygodowy, Rosja
13.45 Epoka lodowcowa: Mocne uderzenie - film anim.
15.50 Święty interes - komedia, Polska, 2010
17.40 Nasz nowy dom
18.50 Wydarzenia, Sport, Pogoda
19.30 Państwo w Państwie
20.00 Tych lat nie odda nikt. - Benefis Ireny Santor 2023

21.25 Patriota - dramat historyczny, USA, Niemcy, 2000, reż. Roland Emmerich, wyk. Mel Gibson, Heath Ledger, Gregory Smith, Jason Isaacs Zrealizowany przez Rolanda Emmericha z ogromnym rozmachem epicki film przygodowy w gwiazdorskiej obsadzie, którego tłem jest amerykańska wojna o niepodległość. (HIT)
1.10 Underworld: Bunt Lykanów - horror, USA, Nowa Zelandia, 2009, reż. Patrick Tatopoulos, wyk. Kate Beckinsale, Michael Sheen, Rhona Mitra, Bill Nighy
3.10 Świat według Kiepskich
4.40 Disco Gramy

TVN

5.45 Uwaga!
6.00 Tom i Jerry Show - animacja
6.50 Kuchenne rewolucje - program kulinarno - rozrywkowy
7.45 Dzień Dobry TVN
11.30 Totalne remonty Szelągowskiej - wydanie specjalne
12.35 Co za tydzień
13.10 Charlie i fabryka czekolady - film przygodowy, USA
15.35 Skoki narciarskie: - PŚ, Engelberg 2023
18.30 Milionerzy
19.00 Fakty, Sport, Pogoda
19.30 Kroniki Pucharu Świata w skokach narciarskich
19.45 Uwaga!

20.00 Uwierz w ducha - komediodramat, USA 1990, reż. Jerry Zucker, wyk. Patrick Swayze, Demi Moore, Whoopi Goldberg, Tony Goldwyn, Stanley Lawrence (HIT)
22.50 Frantic - film sensacyjny, USA, Francja 1988, reż. Roman Polański, wyk. Harrison Ford, Emmanuelle Seigner, Betty Buckley, Alexandra Stewart
1.15 MasterChef
2.50 Nastolatki rządzą... kasą
3.50 Uwaga!
4.10 Recepta na stary dom
4.40 Jak to jest zrobione - serial

SUPER POLSAT

6.00 Małe Wielkie Marzenia **7.05** Wszyscy razem, śladem Blue! **8.05** Koralowy obóz **9.05** Harmidom **10.05** Świt jeźdźców smoków - film anim. **10.45** Pierwsza gwiazdka - film anim. **12.40** Noc w muzeum 2 - film przygodowy **14.50** Małolaty na obozie - film familijny **16.45** Dorwać byłą - komedia **19.00** Świat według Kiepskich **20.00** Maksimum ryzyka - film sensacyjny **22.20** Hancock - film fantasy **0.05** SuperLudzie Extra **0.30** Dagmara szuka męża **1.30** Backdoor - wyjście awaryjne **2.00** Świat według Kiepskich **4.00** Nasz nowy dom **5.00** Na ratunek 112 **5.30** Na ratunek 112

TVP SPORT

6.40 Prawdziwy Mo Farah - film dok. **7.55** Biegi narciarskie - Visma Ski Classic - La Venosta Trial **11.00** Strongman - Liga Mistrzów - Polska **12.00** Biathlon - PŚ, Lenzerheide **13.45** Igor Sikorski - slalom na medal - film dok. **14.20** Biathlon - PŚ, Lenzerheide **16.10** 7 dni sport **17.15** Rozmowa z Natalią Kaczmarek **17.45** Piłka nożna - Liga Europy: Raków Częstochowa - Atalanta Bergamo **18.50** Piłka nożna - Liga Europy: Raków Częstochowa - Atalanta Bergamo **20.00** Biathlon - PŚ, Lenzerheide **21.45** Sportowy Wieczór **22.30** Boks - Gala w Bournemouth **0.45** Boks - Gala w Turynie: podsumowanie

TTV

6.25 Express **6.45** DeFacto **7.45** Największe dworce kolejowe świata **8.45** Gogglebox. Przed telewizorem **9.45** Express **10.05** Gogglebox. Przed telewizorem **11.05** Ciężarówką przez Afrykę **12.05** Zakup w ciemno **13.05** Damy i wieśniaczki. PL **14.05** Życie na kredycie **14.40** Gogglebox. Przed telewizorem **15.45** Express **16.05** Gogglebox. Przed telewizorem **17.05** Dobra robota **17.45** Express **18.05** Dobra robota **18.40** 99 - Gra o wszystko. VIP **19.42** Prosto ze skoczni **19.45** Express **20.00** Damy i wieśniaczki. PL **21.00** Gogglebox. Przed telewizorem **22.00** Program rozrywkowy **23.00** Nic do zgłoszenia

STOPKLATKA

6.55 To nie ze mną - serial **8.00** Komisarz Rex - serial **10.00** Hudson i Rex - serial **12.00** Niedziele na luzie: Agent XXL 2 - komedia kryminalna **14.00** Jumper - film sci - fi **15.50** Joe Kidd - western **17.30** Stawka większa niż życie - serial **20.00** Rozgrywka - film kryminalny **22.35** Nawiedzony - horror

TV 4

8.20 Galileo **10.25** Zakazane królestwo - film przygodowy **12.35** Mów mi Vincent - komediodramat **14.45** Czasy ostateczne: Pozostawieni - film sci - fi **17.00** The Real Housewives Żony Warszawy **18.00** Łowcy Skarbów **20.00** Mordercze starcie - film sensacyjny **21.55** Terytorium wroga - dramat wojenny

TV6

6.00 Detektywi w akcji **7.00** Detektywi w akcji **8.00** Columbo **12.00** Magnum: Detektyw z Hawajów **14.00** Policjantki i Policjanci **20.00** CSI: Kryminalne zagadki Nowego Jorku **23.00** Konspiracja Echelon - thriller, USA, 2009, reż. Greg Marcks **1.15** Włatcy móch **2.55** Włatcy móch **3.25** SuperLudzie Extra

eprasa.pl accca42cf8

HOROSKOP

WODNIK

Spróbuj teraz rozmawiać o uczuciach - nie obawiaj się, powinno się to spotkać z entuzjastycznym przyjęciem. Jeśli w pracy nie radzisz sobie z czymś nowym, śmiało poproś o pomoc. Na życzliwość otoczenia licz zwłaszcza w środę. Znakomite zdrowie. Ważne spotkanie w niedzielę. Pamiętaj, że siedzenie przed telewizorem nie jest metodą na życie. Rusz się, a zaczniesz brać udział w ciekawych wydarzeniach.

RYBY

Na nic plany oszczędzania - w tym tygodniu trzeba będzie wydawać pieniądze. Rób to z uśmiechem, ale zachowaj zdrowy rozsądek. W pracy wiele nowych obowiązków i kilka miłych niespodzianek. W domu wróci szczęście z dawnych czasów, nie zliczysz chwil pełnych czułości i ciepła. Najlepsze dni dla pracy i finansów - czwartek, piątek i sobota, dla uczuć - wtorek. W niedzielę nawiązuj kontakty, a pojawią się ciekawe propozycje.

BARAN

W poniedziałek ucieszy cię czyjeś zainteresowanie, ale raczej jest to podyktowane interesem - nie wiąż z tym nadziei. We wtorek i środę będziesz mieć sporo energii - przygotuj się do ważnej pracy, która wkrótce się rozpocznie. To dobry czas na rozmowy z partnerem. W piątek nie ulegaj cudzym i własnym zachciankom. W niedzielę miłe spotkanie, udane i ciekawe rozmowy, może jakaś krótka podróż. Pamiętaj też o rodzinie, zwłaszcza o seniorach.

BYK

W poniedziałek wróci do ciebie stara sprawa, ale poradzisz sobie i sporo zyskasz. Uważaj w środę, by w pracy nie ponieść strat. Nie odkładaj decyzji zawodowych, jeśli trzeba teraz coś postanowić. W czwartek pozbędziesz się towarzystwa kogoś, kto cię irytuje. W piątek - przypływ gotówki. Mały flirt w sobotę może cię rozruszać, ale nie angażuj się, nie warto. W niedzielę będziesz ozdobą ważnego przyjęcia i duszą towarzystwa.

BLIŹNIĘTA

W domu spokój, w pracy dużo zajęć. Potrzebna będzie dyscyplina i wiele wysiłku, by wywiązać się z licznych obowiązków. W środę spotkanie z dawno niewidzianą osobą i dobre wieści. Wprawi cię to w świetny humor. Dobrze mieć zaufanie do przyjaciół, ale niech to nie przekształci się w naiwność. W czwartek i piątek nie planuj nic ważnego i uważaj na zdrowie. Kto może, niech w weekend aktywnie odpocznie.

RAK

Możliwy koniec jednej pracy i początek drugiej. Część osób zrealizuje od dawna wymarzone plany zawodowe. Wprawdzie po załatwieniu formalności twoja energia będzie wyczerpana, ale niedługo odzyskasz formę. Pewna osoba przestanie być tylko kompanem, stanie się powoli kimś bliższym. W sobotę poczujesz się wyśmienicie. Uważaj teraz na nowe znajomości i pochopnie nie inwestuj. Pilnuj też portfela i dbaj o swoje bezpieczeństwo.

LEW

Huśtawka, jaką ci zafunduje partner, da ci się nieźle we znaki. Należy wątpić w szczere intencje tak zachowującej się osoby. Spróbuj się wyciszyć i spójrz na sprawę bez emocji, choć to niełatwe. We wtorek i środę uważaj, by nie podjąć decyzji, których będziesz żałować przez lata. Zyskasz dodatkowe pieniądze. W sobotę idź na spacer, nie unikaj spotkań. Niedziela - świetna, by rozpocząć coś ważnego.

PANNA

Wykorzystaj poniedziałek i wtorek, by zrobić jak najwięcej w pracy. W domu czekają na ciebie przyjemne niespodzianki. Niestety, od czwartku do soboty możesz mieć bardzo pod górkę. Nie okazuj zdenerwowania, jeśli twoje sprawy przybiorą nieoczekiwany obrót. Uwaga na niekorzystne zmiany zawodowe i problemy ze zdrowiem. W niedzielę flirt godny zapamiętania - ale zrób pierwszy krok. Niewykluczony miły wyjazd.

WAGA

W poniedziałek ktoś cię oczaruje, ale uważaj, by w powodzi komplementów nie utopić rozsądku. W pracy nie na każdy kompromis warto iść, to czasem graniczy z brakiem rozwagi. W miłości możesz działać, flirtować, ale przygody nie ryzykuj, zwłaszcza we wtorek - jeśli nie chcesz, by to była przygoda na całe życie. W piątek ktoś będzie chciał skłonić cię do nietypowych posunięć - dobrze się namyśl. Niedzielę spędź w domu.

SKORPION

Tkwisz w niepewności, nie wiesz, co się dzieje, co kombinują koledzy. Trzeba to szybko wyjaśnić. Pozostawanie w tym stanie ducha grozi napięciami i możliwością wybuchu. Postaraj się przed weekendem załagodzić nieporozumienia. Oni nie mają racji - fakt, ale ty możesz okazać wielkoduszność. Uwaga na zdrowie w środę. Poświęć sobie więcej czasu w weekend. Znajdziesz sto sposobów, by się rozerwać.

STRZELEC

Plany zawodowe skrystalizują się, a propozycje będą niezwykle korzystne. Jeśli właśnie rozstajesz się z kimś bliskim, życie szykuje ci niespodziankę w postaci nowej fascynacji. Od wtorku masz szansę na przyspieszenie wielu spraw, które dotąd się wlekły nie z twojej winy. Interesujące spotkanie w niedzielę - wszystko przebiegnie według planów. Od czwartku do soboty uważaj za kierownicą, unikaj alkoholu.

KOZIOROŻEC

Zapowiada się doskonały tydzień, kiedy wiele będzie można zrobić. W pracy pokaż, że stać cię na oryginalne pomysły, nie naśladuj podziwianych kolegów. W poniedziałek dobrze zarobisz i poprawisz stosunki z bliskimi. Od czwartku do soboty dobra passa - skup się na rzeczach zwykłych, codziennych, a świetnie na tym wyjdziesz. W niedzielę odpocznij, a coś miłego zdarzy się bez twojego wysiłku.

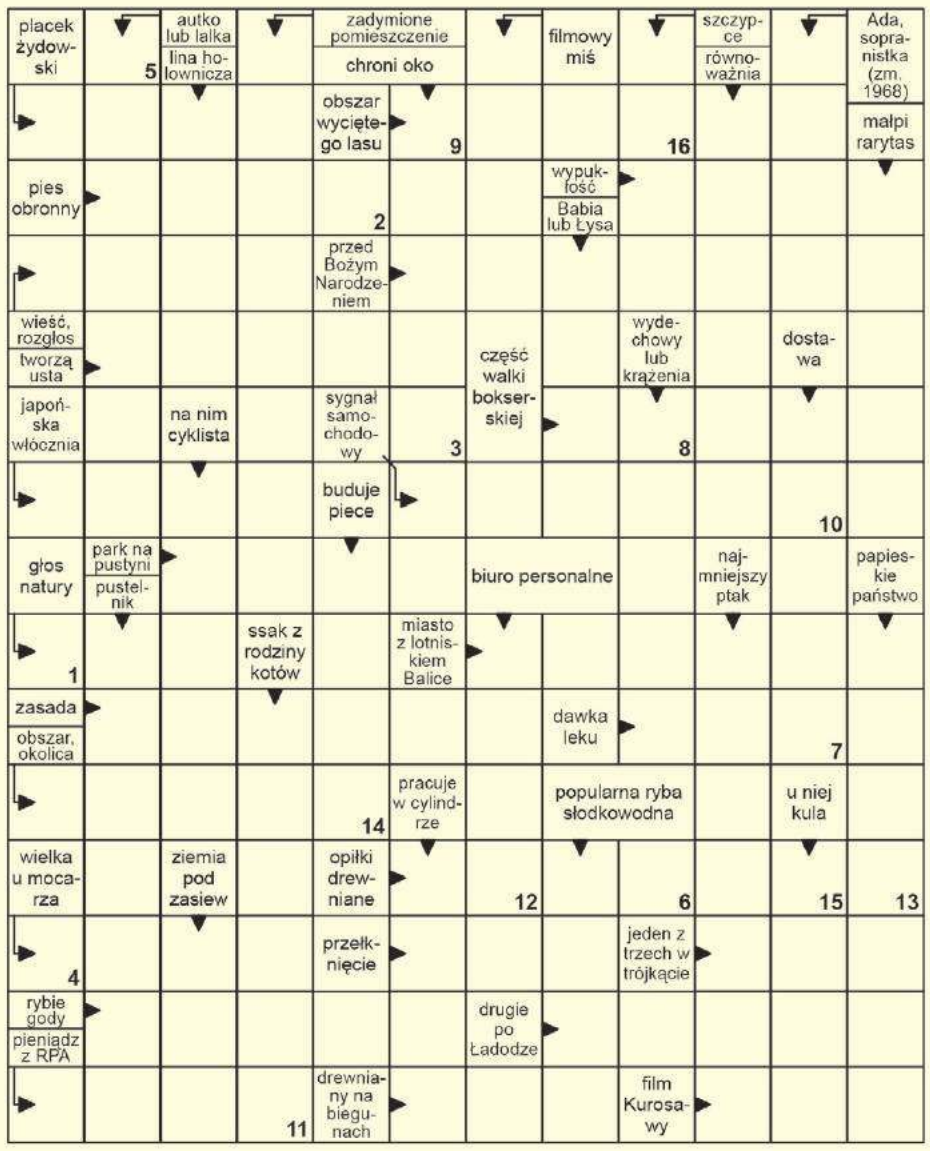

Litery z pól ponumerowanych od 1 do 16 utworzą rozwiązanie.

1	2	3	4	5	6	7	8	9	10	11	12	13	14	15	16

Lady Marion
bielizna & brafitting
Chełm, Pl. E.Łuczkowskiego 9A
ul. Lwowska 15
tel. 733 715 077, 785 777 775
www.ladymarion.pl
ladymarionbielizna

Rozwiązanie krzyżówki z numeru 49 (2023) brzmi: „**Wielkość urojona**". Spośród wszystkich osób, które wysłały poprawne odpowiedzi, wybraliśmy pana **Krzysztofa Rowickiego z Chełma.** Po odbiór nagrody zapraszamy w godz. 9–16 w terminie dwóch tygodni od momentu publikacji nazwiska zwycięzcy na łamach Super Tygodnia Chełmskiego. Warunkiem wzięcia udziału w konkursie jest przysłanie rozwiązania krzyżówki. Hasło wraz z kuponem należy dostarczyć do redakcji (w ciągu 5 dni od daty wydania) – pocztą, osobiście lub wrzucić do skrzynki ogłoszeniowej z logo Super Tygodnia. **Do wygrania bon o wartości 50 zł do wykorzystania w sklepie Lady Marion, ul. Lwowska 15 lub Pl. E. Łuczkowskiego 9A, Chełm.**

KRZYŻÓWKA
nr 50 (2023)
KUPON
super tydzień chełmski

Falochron zaprasza na koncert

CHEŁM Fanów zespołu Falochron zapewne ucieszy informacja, że 14 grudnia o godz. 18 w Państwowej Szkole Muzycznej I i II Stopnia w Chełmie odbędzie się ich koncert połączony z oficjalną premierą ich pierwszego albumu pt.: "Nad głębiami". Utwory z tej płyty od 11 listopada są prezentowane na wszystkich popularnych platformach streamingowych.

fot. Facebook/Falochron

Falochron powstał z potrzeby kontynuacji artystycznej przygody byłych członków zespołu 4 Pory RoQ: **Grzegorza Sykuły**, gitarzysty i współzałożyciela formacji oraz **Michała Słomińskiego** grającego na instrumentach klawiszowych i akordeonie, do których dołączyli **Aleksandra Buczek**, wokalistka, właścicielka chełmskiego Studia Wokalnego „Uwolnij Głos" oraz basista **Mateusz Poterewicz**.

Falochron wszedł na rynek muzyczny w 2022 roku, prezentując swoją twórczość na legendarnym festiwalu YAPA i zdobywając tam pierwszą nagrodę. To zaowocowało m.in. nawiązaniem współpracy z kilkoma rozgłośniami radiowymi m.in. Polskim Radiem Lublin, pod którego skrzydłem powstał album demonstracyjny oraz zarejestrowana została pierwsza płyta długogrająca. Zespół w tym roku zagrał już ponad 25 koncertów w całej Polsce, występując w nieprzypadkowo wybieranych, kulturalnych przestrzeniach z duszą. Członkowie zespołu skutecznie pracują nad tym, aby treści przekazywane na koncertach pozwalały osiągać słuchaczom realny odpoczynek i odcięcie od problemów codzienności. Autorska muzyka jest dodatkiem do wierszy, których twórcami są: wokalistka zespołu Aleksandra Buczek, przemyska pisarka **D'Aria Galicka** oraz narodowy poeta i dramatopisarz **Adam Asnyk** - to właśnie jego nadzwyczaj aktualny, a napisany 140 lat temu cykl 30 sonetów „Nad głębiami", stał się inspiracją do powstania albumu.

- Zapraszamy na koncert muzyki ze zupełnie nowego, nieokreślonego jednoznacznie gatunku przestrzennej poezji śpiewanej z elementami swobodnego jazzu, bluesa oraz słyszalnymi wpływami muzyki filmowej i klasycznej – zachęcają organizatorzy.

Bilety na koncert (45 zł normalny i 20 zł ulgowy - ulga dotyczy osób niepełnosprawnych oraz dzieci do 12 roku życia) dostępne na stronie ebilet.pl. Operator platformy biletowej dolicza niezależny od organizatora, niewielki koszt obsługi serwisowej - widoczny w cenie biletu podczas dokonywania zakupu.

opr. szer

OFERTY DLA SAMOTNYCH SERC

715 Jadwiga

Mam 65 lat, jestem wdową już od 23 lat, emerytką, pracującą dorywczo. Jestem uczciwa o dobrym sercu, nie palę ani nie piję. Szukam pana do stałego związku, który będzie mnie szanował i wspierał. Zasobność portfela nie jest dla mnie ważna tylko zdrowie, szacunek i miłość do drugiego człowieka. Lubię spacery, podróże i gotowanie.

709 Małgorzata

Mam 59 lat. Interesuję się przyrodą oraz fantastyką. Doskwiera mi samotność, poszukuję partnera do spędzania wspólnie czasu.

Potrzebujesz bratniej duszy, towarzystwa, miłości?

Przyślij do naszej redakcji swoją ofertę, napisz o swoich oczekiwaniach i pragnieniach.

List wyślij na adres redakcji. Każda oferta otrzyma swój numer kontaktowy, np: 001, 002. Nie będziemy podawać w gazetach nazwisk ani adresów osób składających oferty.

W liście w kilku słowach opowiedz o sobie: jak masz na imię, w jakim jesteś wieku, gdzie mieszkasz, jakie masz zainteresowania, dlaczego szukasz partnerki lub partnera i jakie masz wobec niego wymagania. Jeśli chcesz, możesz przysłać swoje zdjęcie, które uatrakcyjni ofertę.

Czytelnicy zainteresowani daną ofertą i osobą, powinni napisać do niej list, a do korespondencji dołączyć pustą kopertę ze znaczkiem pocztowym. Na pustej kopercie napisać numer oferty/osoby, do której mamy ten list odesłać. Redakcja będzie punktem kontaktowym dla osób, które zechcą się ze sobą poznać.

KUPON nr 50
Oferty dla samotnych
Aby oferta ukazała się w gazecie, należy dołączyć do niej oryginalny kupon z aktualnego numeru.

eprasa.pl accca42cf8