Informujemy wiarygodnie. Wyjaśniamy i działamy skutecznie

SŁOWO Regionu

ISSN 1508-7603 nr 24 (1309) rok XXVI niezależny tygodnik lokalny 25-30 czerwca 2026 r. cena 4,70 zł (w tym 5%VAT)

Borów • Kondratowice • Przeworno • Strzelin • Wiązów • Ziębice

Prawda zakopana pod ziemią

Mimo że pamięć o Wołyniu w Polakach nigdy nie wygasła, w chwili wielkiej potrzeby narodu ukraińskiego potrafiliśmy wyciągnąć do nich pomocną dłoń.

str. 8

Zamiast GOPS-u – Centrum Usług Społecznych str. 10

Piec, kamera i interwencje policji. Sąsiedzki konflikt trafił do sądu

Czy zwykły piec może być powodem kilku interwencji policji? Okazuje się, że wizyty mundurowych nie wystarczyły i przez centymetry, sprawa trafiła do sądu.

str. 3

– Oba piece stoją zaledwie 30 centymetrów od siebie. Mam problem z czyszczeniem urządzenia i podkładaniem węgla – przekonuje pan Marek

Radna PiS rozpoczęła pracę w gminnej jednostce

Choć przepisy nie zabraniają radnym pracy na niekierowniczych stanowiskach w gminnych jednostkach organizacyjnych, tego typu sytuacje od lat budzą pytania o możliwy konflikt interesów i niezależność samorządowców.

str. 4

Ponad 20 mln zł na inwestycje

Rekordowe inwestycje, wzrost wydatków i jednogłośne poparcie radnych – tak wyglądała sesja absolutoryjna Rady Gminy Przeworno. Wójt Jarosław Taranek otrzymał wotum zaufania i absolutorium za wykonanie budżetu w 2025 roku, który – jak podkreślano – był rekordowy pod względem inwestycji.

str. 6

Motocykliści z całej Europy świętowali jubileusz strzelińskiego chapteru IPA

str. 14

Afera z lekarzem milionerem

Skandal z zarobkami lekarzy po ujawnieniu dochodów młodego medyka Dawida Kacprzyka, który w ciągu roku zarobił 1,6 mln zł. To nie koniec afery. W jednym z warszawskich szpitali na SOR-ze uruchomił pokoik VIP.

str. 5

KLINIKA STOMATOLOGICZNA w Przewornie
— RTG Panoramiczny —
przyjmuje Dzieci i Dorosłych
we wtorki w godz. 10.00-17.00
i ostatni poniedziałek miesiąca
dental art
KRÓTKIE TERMINY
tel. 74 646 09 05

PHU BISTAND S.C.
STRZELIN
UL. TARGOWA 21
(BOCZNA WROCŁAWSKIEJ)
tel. 71 39 44 112, 505 056 540, biuro@bistand.pl
BHP
ODZIEŻ, OBUWIE, RĘKAWICE
ART. PPOŻ, PRZEGĄDY GAŚNIC
ŚRODKI CZYSTOŚCI, CHEMIA GOSPODARCZA
WODA I NAPOJE W SZKLANYCH BUTELKACH

Makalu
WYNAJEM KONTENERÓW NA ODPADY BUDOWLANE I KOMUNALNE
791 916 564
789 977 047
makaluspzoo@gmail.com

KRYS
HURTOWNIA ELEKTRYCZNA I TELETECHNICZNA
UWAGA! NOWA LOKALIZACJA
UL. MICKIEWICZA 1
- NAPRZECIWKO KINA GRAŻYNA -

9 771508 760901 24

eprasa.pl acdd822b03

Kronika policyjna

Oszust złamał zabezpieczenia

W dniu 15 czerwca na policję zgłosił się 22-letni mieszkaniec Strzelina, który poinformował, że nieznany sprawca przełamał jego zabezpieczenie informatyczne i uzyskał dostęp na portalu społecznościowym do profilu jego młodszego brata. Następnie, podszywając się pod niego, przesłał wiadomości z prośbą o udzielnie pożyczki i przesłanie kodu blik. Zgłaszający myśląc, że pomaga bratu, podał kod. Oszust wypłacił sobie blisko 400 zł. Sprawę bada policja.

Kradzież paliwa

Na policję wpłynęło zgłoszenie od 50-letniego kierowcy o kradzieży z jego ciężarówki 150 litrów oleju napędowego. Mężczyzna poniósł stratę w wysokości 975 zł na szkodę firmy z Opola. Postępowanie prowadzi Wydział Kryminalny KPP Strzelin.

Kolizja na skrzyżowaniu

W dniu 15 czerwca na terenie gminy Wiązów, na na skrzyżowaniu dróg DW-403 i DW-401, doszło do kolizji drogowej. W toku czynności ustalono, że 42-letni kierujący samochodem ciężarowym marki DAF nie ustąpił pierwszeństwa przejazdu prawidłowo jadącej ciężarówce marki Renault w wyniku czego doszło do bocznego zderzenia pojazdów. Sprawca kolizji został ukarany mandatem karnym.

Oszustwo „na inwestycje"

W dniu 17 czerwca na policję zgłosił się 57-letni mieszkaniec, który poinformował, że w Karszówku nieznany sprawca zaproponował mu zainwestowanie w waluty zagraniczne. Po dokonaniu pierwszej wpłaty w kwocie 392 złotych, zgłaszający wycofał się z kolejnych przelewów. Postępowanie prowadzi policja w Strzelinie.

Dwa gramy amfetaminy

Funkcjonariusze zatrzymali 42-latka, przy którym znaleziono narkotyki. Mężczyzna posiadał ponad dwa gramy amfetaminy. Po spisaniu protokołu 42-latka zwolniono do domu.

Nie przyjął mandatu

W Strzelinie patrol drogówki zatrzymał do kontroli rowerzystę. Okazało się, że 30-latek jest pijany i ma ponad promil alkoholu w wydychanym powietrzu. Mężczyźnie zaproponowano mandat karny w wysokości 2500 zl, ten jednak odmówił jego przyjęcia. Sporządzono więc wniosek o ukaranie do sądu. Po wykonanych czynnościach zwolniono go do domu z zakazem dalszej jazdy.

Pił i wsiadł na rower

W dniu 17 czerwca w Boreczku funkcjonariusze drogówki zatrzymali 48-letniego rowerzystę. Po przebadaniu alkomatem okazało się, że ma on 0,6 promila. Sprawcę ukarano wysokim mandatem – 2500 zł.

Przewrócił samochód

W dniu 18 czerwca na odcinku drogi wojewódzkiej nr 395 w Borowie 18-letni kierujący samochodem marki Audi nie dostosował prędkości do warunków panujących na drodze, stracił panowanie nad pojazdem i doprowadził do jego wywrócenia. Sprawca kolizji został ukarany mandatem.

Chciał alkomat, dostał coś innego

Na policję zgłosił się 35-letni mieszkaniec, który poinformował, że został oszukany w sprawie umowy sprzedaży wystawionego za pośrednictwem portalu społecznościowego alkomatu, za który zapłacił 200 złotych. Okazało się, że w paczce zamiast alkomatu znajduje się inny przedmiot o niskiej wartości. Próbował skontaktować się ze sprzedającym, jednak kontakt się urwał.

Kolejny pijany rowerzysta

W dniu 18 czerwca w Jaksinie funkcjonariusze drogówki zatrzymali do kontroli 51-letniego rowerzystę. Okazało się, że jest pijany i ma ponad promil alkoholu w wydychanym powietrzu. Sprawcę ukarano mandatem w wysokości 2500 złotych.

Rowerzysta miał 0,6 promila

W dniu 20 czerwca w Przewornie funkcjonariusze wydziału ruchu drogowego ze Strzelina zatrzymali 47-letniego nietrzeźwego rowerzystę (miał 0,6 promila). Sprawcę ukarano mandatem w wysokości 2500 złotych. Po wykonanych czynnościach zwolniono do domu z zakazem dalszej jazdy.

Kradzież torebki z autobusu

W dniu 21 czerwca na policję wpłynęło zgłoszenie od 62-letniego mieszkańca z okolic Brzegu, że nieznany sprawca ukradł z otwartego autobusu saszetkę z dokumentami, komórką, kluczami od domu i gotówką w kwocie 4 tys. zł. Właściciel poniósł łączne straty w wysokości 8 tys. zł. Postępowanie prowadzi wydział kryminalny policji w Strzelinie.

Kolejny pijany cyklista

W Witowicach w gminie Wiązów policjanci zatrzymali 72-letniego seniora, który pijany jechał rowerem (1,4 promila). Sprawcę ukarano mandatem w wysokości 2500 zł. Po wykonanych czynnościach zwolniono do domu z zakazem dalszej jazdy.

BOM

Plac w Borowie skończony

BORÓW

W ostatnim czasie Gmina Borów poinformowała o zakończeniu prac związanych ze zmianami przed budynkiem urzędu. W ramach inwestycji powstał nowy plac oraz przebudowano ciąg pieszo-jezdny, miejsca postojowe, chodnik i kanalizację deszczową. Wykonano także nowe nasadzenia zieleni, zamontowano ławki, kosze i stojaki rowerowe. Zamontowano także energooszczędne oświetlenie.

– Projekt przyczynił się do poprawy estetyki centrum Borowa, zwiększenia bezpieczeństwa mieszkańców i dostosowania przestrzeni do wyzwań związanych ze zmianami klimatu – informował urząd w swoich mediach społecznościowych.

Na to zadanie urząd pozyskał środki europejskie w wysokości ponad 650 tys. złotych. Wartość całego projektu wyniosła ponad 1,5 mln złotych.

MD

Teren przed urzędem przeszedł metamorfozę. Fot. UG w Borowie

Finał policyjnej akcji

Najwięcej piją rowerzyści?

W ramach akcji „Alkohol i narkotyki" policjanci ze Strzelina przeprowadzili 1800 kontroli. Zatrzymano pięciu nietrzeźwych rowerzystów.

POWIAT

Celem akcji było zwiększenie bezpieczeństwa na drogach i eliminowanie z ruchu kierujących pojazdami pod wpływem alkoholu lub środków odurzających. Funkcjonariusze zatrzymali pięciu nietrzeźwych rowerzystów. Jeden z nich został zatrzymany na terenie Strzelina, pozostali w gminach Borów, Przeworno i Wiązów. W jednym przypadku kierujący odmówił przyjęcia mandatu, dlatego wobec niego sporządzono wniosek o ukaranie do sądu. Pozostali zostali ukarani wysokimi mandatami – 2500 zł.

– Kontrole były prowadzone od wczesnych godzin porannych na terenie Strzelina i we wszystkich gminach powiatu strzelińskiego. W trakcie akcji policjanci przeprowadzili ponad 1800 badań stanu trzeźwości kierujących. Wyniki działań pokazują, że zdecydowana większość mieszkańców naszego powiatu odpowiedzialnie podchodzi do kwestii bezpieczeństwa w ruchu drogowym – informuje Aleksandra Bezrąk, oficer prasowy strzelińskiej policji.

Według służb regularne kontrole trzeźwości są jednym z najskuteczniejszych narzędzi poprawy bezpieczeństwa na drogach.

Jacek Bomersbach

eprasa.pl acdd822b03

Piec, kamera i interwencje policji. Sąsiedzki konflikt trafił do sądu

Czy zwykły piec może być powodem kilku interwencji policji? Okazuje się, że wizyty mundurowych nie wystarczyły i przez centymetry, sprawa trafiła do sądu.

GMINA WIĄZÓW

Problem zaczął się dwa lata temu, kiedy sąsiedzi pani Magdy i Marka z bloku wymienili piec. Po pewnym czasie okazało się, że urządzenia stoją zbyt blisko siebie. Z tego powodu rodzina ma problem z obsługą pieca węglowego, który posiada.

– Oba piece stoją zaledwie 30 centymetrów od siebie. Mam problem z czyszczeniem urządzenia i podkładaniem węgla – przekonuje pan Marek

– Problemy rozpoczęły się, kiedy nasi sąsiedzi z parteru wymienili stary piec węglowy na nowy na pellet. Od tamtej pory mamy utrudniony dostęp do naszego pieca. Urządzenia stoją zaledwie 30 centymetrów od siebie. Mamy problem z czyszczeniem urządzenia i podkładaniem węgla – tłumaczą Magda Ołota i Marek Lejczak, mieszkańcy bloku.

Nie wiadomo dlaczego ekipa montująca urządzenie zamontowała instalację rurową i palenisko tak blisko siebie. W pomieszczeniu piwnicznym jest sporo wolnego miejsca.

– Próbowaliśmy polubownie załatwić sprawę. Wielokrotnie rozmawialiśmy z sąsiadami na ten temat. Niestety, nie chcą przesunąć pieca. Zdajemy sobie sprawę z tego, że wiąże się to z dużymi kosztami – rozkłada ręce pan Marek.

Sprawa niby błaha wywołuje jednak wiele przykrych sytuacji. Na miejsce kilka razy wzywano policję. Dzielnicowy dopytywał o kartę pamięci, która miała zniknąć z kamery zamontowanej w piwnicy do obserwacji pieca. Innym razem policja była wzywana do rzekomo zrobionej nielegalnej wentylacji. Funkcjonariusze interweniowali też w sprawie zawieszenia zasłonki uniemożliwiającej rejestrację obrazu z kamery.

– Nie chcieliśmy być kamerowani. To jest główny powód zawieszenia zasłonki. Oprócz tego na drzwiach od piwnicy nie ma ostrzeżeń, że pomieszczenia są monitorowane – przekonuje pan Marek.

Zapytaliśmy różne firmy w Strzelinie zajmujące się montażem urządzeń grzewczych, ile wyniosłyby koszty przesunięcia instalacji.

– Robocizna może kosztować od 1200 zł do ponad dwóch tysięcy złotych. Wszystko zależy od tego, jak daleko należy przenieść instalację, np. rurki, kształtki i inne. Wszystko może się zmieścić w kwocie ponad dwóch tysięcy złotych – mówi właściciel firmy instalatorskiej.

Sprawa trafiła do strzelińskiego sądu, który powołał biegłą z zakresu pieców. Ekspertka informuje, że urządzenia w kotłowni powinny być tak rozmieszczone, aby zapewnić bezpieczne użytkowanie urządzeń. Wymagany jest również dostęp do serwisowania i bieżącej konserwacji, np. czyszczenia. Urządzenia względem siebie nie mogą zasłaniać wylotu wentylacji itp. Biegła informuje sąd, że pan Marek ma utrudniony dostęp do pieca. Sprawa jest w toku. Co na to sąsiedzi, którzy zamontowali piec na pelet?

– Piec zamontowała firma spod Nysy, która istnieje długo na rynku. Myśleliśmy, że sprawdzona ekipa zna się na rzeczy. Nadzór budowlany napisał, że piec nie spełnia wymagań prawa budowlanego. Jeśli sąd uzna, że to nasza wina, to podporządkujemy się i będziemy rozmawiać z firmą, która montowała piec. Mam nadzieję, że w ramach gwarancji lub w inny sposób naprawią fuszerkę – podkreśla Anna Wierzbowska.

Dodatkowo otrzymaliśmy od niej pismo, w którym przedstawia swoje stanowisko. Informuje, że sprawa pozostaje obecnie w toku postępowania cywilnego i nie została jeszcze prawomocnie rozstrzygnięta.

– W związku z powyższym należy podkreślić, że twierdzenia prezentowane przez moich sąsiadów stanowią wyłącznie ich stanowisko procesowe i nie mogą być traktowane jako ustalone okoliczności faktyczne. Jednocześnie wskazuję, że użytkowana przez nich instalacja grzewcza i kominowa budzi istotne wątpliwości w zakresie zgodności z obowiązującymi przepisami technicznymi i została wykonana wiele lat temu. Okoliczności te również pozostają istotne dla rzetelnej i obiektywnej oceny całokształtu sprawy – przekonuje.

Sporną kwestię ma rozstrzygnąć sąd. Sprawa ma się odbyć jeszcze w tym miesiącu.

Jacek Bomersbach

Skończyło się na siniakach

Fiatem wjechała w ogrodzenie

Pijana kobieta uderzyła samochodem w krawężnik, drzewo, a następnie w betonowe ogrodzenie domu. Na miejsce wezwano karetkę. Na szczęście nic poważnego się nie stało. Teren zabezpieczyła policja i strażacy.

CHOCIWEL

Do dramatycznych wydarzeń doszło w minioną sobotę, 20 czerwca, około godziny 17.

56-latka miała ponad promil alkoholu w wydychanym powietrzu. Fot. strzelin998

W miejscowości Chociwel kierująca fiatem 56-letnia kobieta, mieszkanka powiatu strzelińskiego, uderzyła w drzewo i ogrodzenie pobliskiej nieruchomości.

– Kobieta, jadąc Fiatem, wypadła z jezdni. Przyczyną kolizji było niedostosowanie prędkości do warunków ruchu i alkohol. Szybko okazało się, że kierująca miała ponad promil alkoholu w wydychanym powietrzu – mówi Aleksandra Bezrąk, oficer prasowy strzelińskiej policji.

Na miejsce wezwano karetkę, która zabrało 56-latkę na badania do szpitala. Obrażenia okazały się jednak niegroźne.

Na czas działań służb droga została całkowicie zablokowana. **Jacek Bomersbach**

Zamów reklamę
Zadzwoń

502 601 247

KAMIENIARSTWO
Usługi Cmentarne i Pogrzebowe
Wycena - Projekt - Doradztwo
Dojazd do Klienta
GRATIS
OFERUJEMY:
- sprzedaż nagrobków/pomników - na wymiar
- naprawa, montaż, demontaż oraz utylizacja starych nagrobków
- budowa grobowców murowanych (w tym ławki, bruki, posadzki)
- ekshumacje na terenie całej Polski
- usługi brukarskie
Te wszystkie usługi świadczymy W NAJNIŻSZYCH CENACH NA RYNKU

Tel. 602 185 982
Strzelin, ul. Wrocławska 32 · Ziębice, ul. Stawowa 2B

eprasa.pl acdd822b03

Radna PiS rozpoczęła pracę w gminnej jednostce

Radna Joanna Zawłocka (PiS) znalazła zatrudnienie w Centrum Usług Komunalnych i Technicznych w Strzelinie. Choć przepisy nie zabraniają radnym pracy na niekierowniczych stanowiskach w gminnych jednostkach organizacyjnych, tego typu sytuacje od lat budzą pytania o możliwy konflikt interesów i niezależność samorządowców. O kulisy zatrudnienia zapytaliśmy zarówno radną, jak i kierownictwo CUKiT.

STRZELIN

Radna Joanna Zawłocka z klubu Prawa i Sprawiedliwości rozpoczęła pracę w gminnej jednostce. Została zatrudniona na stanowisku ds. organizacyjnych w Centrum Usług Komunalnych i Technicznych w Strzelinie.

Zgodnie z ustawą o samorządzie gminnym radnemu gminy nie wolno pracować jedynie w urzędzie gminy oraz na stanowisku kierowniczym lub zastępcy kierownika w jednostce organizacyjnej gminy. Na zwykłych, niekierowniczych stanowiskach – takich jak nauczyciel, pracownik administracyjny czy specjalista – zatrudnienie na umowę o pracę jest w pełni legalne.

Tego typu sytuacje od lat wywołują jednak dyskusję w wielu gminach. Najczęściej podnoszonym argumentem jest ryzyko konfliktu interesów. Radny, który jest pracownikiem danej jednostki organizacyjnej gminy, ma jednocześnie kontrolować jej działalność, budżet i dyrektora jako członek rady. Taka podwójna rola może wpływać na obiektywizm podejmowanych decyzji i osłabiać niezależność rady gminy jako organu kontrolnego.

Podwójna rola

O to, jak zamierza łączyć funkcję radnej z pracą w gminnej jednostce zapytaliśmy Joannę Zawłocką. Poniżej zamieszczamy pytania i odpowiedzi.

Podejmując pracę w Centrum Usług Komunalnych i Technicznych w Strzelinie, będzie Pani jednocześnie pracować w jednostce gminnej i jako radna głosować m.in. nad budżetem gminy, wysokością dotacji dla tej jednostki oraz sprawami organizacyjnymi, za które odpowiada Pani pracodawca. Dlaczego zdecydowała się Pani na podjęcie pracy w CUKiT?

- Ponieważ odpowiada ona moim kompetencjom i doświadczeniu. Nie widzę nic nadzwyczajnego w tym, że osoba aktywna społecznie i samorządowo podejmuje pracę w jednostce publicznej. W wielu samorządach radni są zatrudnieni w różnych instytucjach publicznych i prywatnych, a o wszystkim decydują kwalifikacje oraz transparentne procedury.

Jak zamierza Pani radzić sobie z potencjalnym konfliktem interesów w sytuacjach, gdy rada gminy będzie podejmować decyzje dotyczące budżetu, wysokości dotacji lub spraw organizacyjnych jednostki, w której Pani pracuje?

- Zgodnie z art. 24b ust. 1 ustawy o samorządzie gminnym zakazuje się radnemu pracy w urzędzie gminy, w której uzyskał mandat. Osoba wybrana na radnego nie może też być kierownikiem ani zastępcą kierownika w żadnej jednostce organizacyjnej tej samej gminy. Zatem nie widzę tutaj konfliktu interesów (sugerowanego w pytaniu),

Radna Joanna Zawłocka została zatrudniona w Centrum Usług Komunalnych i Tecznicznych w Strzelinie

a funkcję radnej tak jak dotychczas będę pełnić zgodnie z głosem i na korzyść mieszkańców.

W jaki sposób zamierza Pani zachować niezależność jako radna, pracując jednocześnie w strukturze gminy?

- Mandat radnego wykonuję w imieniu mieszkańców, a nie pracodawcy. Moje decyzje będą podejmowane tak jak dotychczas w oparciu o analizę spraw, interes mieszkańców oraz własne przekonania. Fakt zatrudnienia w jednostce organizacyjnej gminy nie oznacza utraty niezależności, podobnie jak nie oznacza jej utraty w przypadku wielu innych radnych zatrudnionych w jednostkach samorządowych na różnych szczeblach.

Czy nie ma Pani obaw, że Pani praca w jednostce gminnej zostanie utożsamiona z poparciem, jakie Prawo i Sprawiedliwość udzieliło burmistrz Dorocie Pawnuk w formie mniej lub bardziej formalnej koalicji?

- Nie. Zatrudnienie jest efektem decyzji zawodowej, a nie politycznej. Łączenie stosunku pracy z domniemanymi ustaleniami politycznymi byłoby daleko idącym uproszczeniem. Warto również zauważyć, że w jednostkach samorządowych pracują osoby o różnych poglądach i sympatiach politycznych.

Trudno oprzeć się wrażeniu, że pytania kierowane wyłącznie pod moim adresem wynikają bardziej z próby stworzenia politycznej narracji niż z rzeczywistej troski o standardy życia publicznego. Więcej uwagi poświęca się domysłom niż faktom. Skoro ustawodawca nie zakazał takiego zatrudnienia, próba tworzenia wokół tego sensacji wydaje się sztucznym problemem.

Nie pozwolę również umniejszać moim kompetencjom zawodowym. Posiadam wieloletnie doświadczenie zawodowe i samorządowe, a ocenianie mojej pracy przez pryzmat politycznych insynuacji zamiast kwalifikacji jest zwyczajnie nieuczciwe wobec mnie i wobec mieszkańców, którzy obdarzyli mnie mandatem zaufania.

Dodatkowy etat

Pytania w sprawie zatrudnienia radnej Joanny Zawłockiej na stanowisku ds. organizacyjnych w Centrum Usług Komunalnych i Technicznych w Strzelinie skierowaliśmy także do kierownik Katarzyny Jachowicz. Poniżej publikujemy otrzymane drogą mailową odpowiedzi.

Zarządzeniem nr 14/2026 z dnia 5 maja 2026 roku wprowadzone zostały zmiany, dotyczące wykazu stanowisk w komórkach organizacyjnych Centrum Usług Komunalnych i Technicznych w Strzelinie. Czy zmiana dotyczyła zwiększenia liczby etatów w Dziale Organizacyjnym na stanowisku ds. organizacyjnych?

- Tak, zmiana wprowadzona zarządzeniem dotyczyła zwiększenia liczby etatów w Dziale Organizacyjnym na stanowisku ds. organizacyjnych.

Czy dotychczas na stanowisku ds. organizacyjnych zatrudniona była jedna osoba?

- Przed zmianą w Dziale Organizacyjnym funkcjonował jeden etat na stanowisku ds. organizacyjnych.

Z czego wynikała konieczność zwiększenia o jeden liczby etatów na stanowisku ds. organizacyjnych i czym pracownik zatrudniony na tym stanowisku się zajmuje?

- Zwiększenie liczby etatów wynikało z potrzeby zapewnienia sprawnej realizacji zadań administracyjnych i organizacyjnych Centrum Usług Komunalnych i Technicznych w Strzelinie. W ostatnim okresie zakres obowiązków realizowanych przez Dział Organizacyjny uległ znacznemu rozszerzeniu, co wymagało wzmocnienia kadrowego komórki odpowiedzialnej za obsługę organizacyjną jednostki. Wdrożenie systemu EZD czy planowane utworzenie archiwum zakładowego bezpośrednio wpłynęło na decyzję o zwiększeniu ilości etatów.

Do zadań pracownika zatrudnionego na stanowisku ds. organizacyjnych należy przede wszystkim: prowadzenie bieżącej weryfikacji wyposażenia obiektów administrowanych przez CUKiT; prowadzenie spraw związanych z gospodarką magazynową (w tym: kontrolę stanów magazynowych, prowadzenie dokumentacji magazynowej, organizację i nadzór nad przyjmowaniem, składowaniem i wydawaniem materiałów); wystawianie not księgowych; ewidencjonowanie druków ścisłego zarachowania; obsługę zakładowych tablic ogłoszeniowych; zamawianie i ewidencjonowanie pieczątek imiennych oraz pieczęci zakładowych; prowadzenie archiwum zakładowego; prowadzenie rejestru zarządzeń Kierownika CUKiT; prowadzenie centralnego rejestru umów, zleceń i wniosków; zamawianie materiałów biurowych i środków czystości; nadzór nad utrzymaniem porządku, czystości i estetyki budynku oraz pomieszczeń biurowych; prowadzenie spraw związanych z odzieżą roboczą i środkami ochrony indywidualnej, w tym ich ewidencją.

W środę, 6 maja, został ogłoszony nabór na stanowisko ds. organizacyjnych w Centrum Usług Komunalnych i Technicznych w Strzelinie. Proszę o informację. Ile osób zgłosiło swoją kandydaturę?

- W odpowiedzi na ogłoszenie o naborze na stanowisko ds. organizacyjnych wpłynęło 13 ofert, z czego 6 spełniło wymogi formalne.

Jakie kryteria były najważniejsze przy wyborze pracownika na to stanowisko?

- Przy wyborze kandydata komisja rekrutacyjna kierowała się kryteriami określonymi w ogłoszeniu o naborze, w szczególności spełnieniem wymagań formalnych, posiadanym wykształceniem, doświadczeniem zawodowym, kwalifikacjami oraz oceną predyspozycji do wykonywania obowiązków na stanowisku objętym naborem. Stanowisko zostało obsadzone w wyniku otwartego i konkurencyjnego naboru przeprowadzonego zgodnie z przepisami ustawy o pracownikach samorządowych.

Nie tylko Zawłocka

Organizacja Watchdog Polska od wielu lat zwraca uwagę, że zatrudnianie radnych w jednostkach zależnych od gminy jest dość powszechnym zjawiskiem. Zdaniem organizacji, taka praktyka może prowadzić do konfliktu interesów, osłabiać niezależność rady gminy jako organu kontrolnego oraz obniżać zaufanie mieszkańców do lokalnych władz.

W gminie Strzelin nie jest to sytuacja wyjątkowa. Oprócz radnej Joanny Zawłockiej w jednostkach organizacyjnych gminy zatrudnionych jest jeszcze dwóch innych radnych: radny Damian Serwicki pracuje w Strzelińskim Centrum Sportowo-Edukacyjnym, a radny Wojciech Zieliński w CUKiT. Oznacza to, że w obecnej kadencji troje radnych łączy mandat z pracą w strukturach gminy.

Magdalena Ziółkowska

eprasa.pl acdd822b03

Skandal w służbie zdrowia?

Afera z lekarzem milionerem

Skandal z zarobkami lekarzy po ujawnieniu dochodów młodego medyka Dawida Kacprzyka, który w ciągu roku zarobił 1,6 mln zł. To nie koniec afery. W jednym z warszawskich szpitali na SOR-ze uruchomił ekskluzywny pokoik VIP dla swoich kolegów z Koalicji Obywatelskiej (KO).

REGION

Sprawa lekarza wstrząsnęła opinią publiczną. Skandal wywołał konkretną reakcję – rezygnację Kacprzyka z członkostwa w Koalicji Obywatelskiej. Medyk był jednocześnie radnym wybranym z list KO.

W ciągu roku Dawid Kacprzyk, lekarz bez specjalizacji zarobił, 1,6 mln zł. Po aferze szpital go zwolnił. Wyleciał też z partii. Fot. FB

– *Dawid Kacprzyk wyleciał już z pracy! Warszawski Szpital Południowy próbuje ratować się po aferze z udziałem samorządowca KO. Gość kosił miliony i przy oddziale ratunkowym urządził ekskluzywny pokoik dla swoich kolesi z partii. Wcześniej jakoś nikomu nie przeszkadzało, że rok temu 28-latek zgarnął aż 1,6 mln zł* – informują posłowie opozycji.

Po wybuchu afery rząd przyjął projekt ustawy umożliwiającej zbieranie informacji o zarobkach medyków. Tak sprawę skomentowali politycy w sejmie.

– *Wiele placówek leczniczych, szczególnie tych pod zarządem samorządów, posiada zaburzoną strukturę własnych finansów, gdzie większą część konsumują wynagrodzenia. Ludziom należy płacić, ale pensję muszą być adekwatne* – przekonuje poseł Witold Zembaczyński z Koalicji Obywatelskiej.

Zdaniem polityków wysokie wynagrodzenia części lekarzy są objawem niewydolności systemu, a nie samodzielną przyczyną kryzysu.

– *Trudno zaakceptować sytuację, gdzie pensje lekarza zarabiającego kilkadziesiąt tysięcy złotych wzrastają o czternaście procent, a nauczycielki o trzy. To powinno być zmienione* – mówił na konferencji wicepremier Władysław Kosiniak-Kamysz.

Zdaniem polityków potrzebna jest natychmiastowa naprawa całej służby zdrowia. Afera pokazała, że państwo nie dysponuje dziś wystarczającymi narzędziami pozwalającymi skutecznie monitorować przepływ publicznych pieniędzy w ochronie zdrowia.

– *Tak źle w służbie zdrowia jeszcze nie było. Chodzi o chaos i brak pomocy dla pacjentów. Problemem jest brak transparentności, kontroli i upolitycznienie publicznej ochrony zdrowia* – grzmi poseł Jarosław Sachajko z Demokracji Bezpośredniej.

Premier Donald Tusk zwrócił się do Najwyższej Izby Kontroli, aby sporządziła fachowy raport kontrolny wobec placówek medycznych, w których dochodziło do nadużyć. Nie są też wykluczone zarzuty prokuratorskie dla szefów szpitali. Rząd, reagując na aferę, przyjął projekt ustawy umożliwiającej zbieranie informacji o zarobkach medyków na podstawie numerów pesel.

Ile powinni zarabiać lekarze? O to pytaliśmy mieszkańców pod jednym ze strzelińskich marketów

Agata Listwan, nauczycielka z Domaniowa

– Właśnie słyszałam w radiu o tej aferze. Uważam, że

Agata

lekarze odpowiednio do stażu powinni zarabiać do 10 tys. zł. Jednak wypłaty np. 250 tysięcy miesięcznie to gruba przesada. Zastanawiam się, czy młody lekarz ze stolicy uczciwie zarobił pieniądze. W porównaniu do innych zawodów zarobki medyków są ogromne.

Hanna Drabikowska, emerytka ze Strzelina

Hanna

– Lekarz powinien zarabiać tyle, aby nie musiał dorabiać. Swoją drogą, to duże przegięcie, jeśli młody lekarz bez specjalizacji w ciągu roku zarabia półtora miliona złotych i po Warszawie jeździ wypasionym samochodem. Medyk po studiach powinien zarabiać najmniej około 10 tys. zł. Tak mi się wydaje. To, co się teraz dzieje w szpitalach jest wielkim skandalem. Za komuny odbywały się kontrole i wszystko miało ręce i nogi. Dziś nawet nie wiadomo, kto jest administratorem jednostki.

Janusz Lewicki, sołtys Szczawina

– Słyszałem o tej aferze. Żeby młody człowiek zarobił tak dużą kwotę w ciągu roku? Przecież to absurd. Dobry lekarz oczywiście powinien zarabiać odpowiednie pieniądze, ale nie tak wielkie kwoty. Opinia publiczna zbulwersowana jest tak wysokimi zarob-

Janusz

kami. Dobry lekarz specjalista powinien zarabiać więcej niż dziesięć tysięcy miesięcznie. Młody lekarz nieco mniej.

Wiesław ze Strzelina

– Nie mam pojęcia, ile powinni zarabiać lekarze. System

Wiesław

płac powinien być adekwatny do wykształcenia. Ten obecny jest mało sprawiedliwy. Jednak pracownicy służby zdrowia zawsze narzekali na zarobki. Co bym zrobił, gdybym zarobił 1,6 mln złotych? Dalej bym żył, tak jak żyję. W tej kwestii nic by się nie zmieniło. Jeżdżę używanym samochodem i nie chciałbym go zmieniać. Żyłbym normalnie, nie obnosząc się luksusem.

Jacek Bomersbach

Zakończono budowę chodników na cmentarzu

Zakończył się ostatni etap budowy chodników z kostki brukowej na cmentarzu parafialnym w Przewornie. O zakończeniu prac poinformował wiernych proboszcz parafii ks. Tomasz Błaszczyk podczas Mszy świętych odprawianych w niedzielę, 21 czerwca. Inwestycję udało się zrealizować dzięki środkom zebranym podczas kwest prowadzonych w latach 2024 i 2025 oraz zaangażowaniu wielu mieszkańców.

PRZEWORNO

Jak poinformował proboszcz parafii w Przewornie ks. Tomasz Błaszczyk, ze zbiórek przeprowadzonych w ciągu dwóch lat zebrano 33 868,89 zł. Koszt zakupionych materiałów wyniósł 31 102,62 zł, a po zakończeniu prac pozostało jeszcze 2 766 zł.

Istotnym wsparciem dla przedsięwzięcia była praca wykonana przez Tomasza Bartków i jego ekipę.

– *Robociznę wykonał pan Tomasz Bartków, za co wyrażam serdeczne Bóg zapłać* – podkreśla ks. Tomasz Błaszczyk.

Nowe alejki znacząco poprawiły estetykę nekropolii oraz komfort poruszania się po cmentarzu, szczególnie podczas uroczystości religijnych i odwiedzin grobów bliskich.

Zakończył się ostatni etap budowy chodników z kostki brukowej na cmentarzu parafialnym w Przewornie

Proboszcz podziękował również pomysłodawcom kwest organizowanych w Dzień Wszystkich Świętych. Szczególne słowa uznania skierował do sołtys Przeworna Sylwii Bujak-Porębskiej oraz osób zaangażowanych w prowadzenie zbiórek: Małgorzaty Kani, Edyty Szpak, Eweliny Jenczelewskiej, Grzegorza Denesa, Marcina Śliwińskiego, Elżbiety Gutowskiej, Elżbiety Lecyk, Edyty Bartków, Iwony Cerkowniak i Krystyny Lenczyńskiej.

O zakończeniu inwestycji poinformowało również sołectwo Przeworno. W opublikowanym komunikacie podkreślono, że budowa chodników jest przykładem skutecznej współpracy mieszkańców na rzecz wspólnego dobra.

– *To kolejny przykład tego, jak wiele możemy osiągnąć, gdy działamy razem dla wspólnego dobra* – napisali przedstawiciele sołectwa, dziękując wszystkim darczyńcom za wsparcie finansowe oraz osobom, które pomagały przy realizacji przedsięwzięcia.

Mieszkańcy zwracają uwagę, że nowy chodnik będzie służył odwiedzającym cmentarz przez wiele lat, a sama inwestycja pokazuje, jak wiele można osią dzięki wspólnemu zaangażowaniu lokalnej społeczności.

IW

eprasa.pl acdd822b03

Ponad 20 mln zł na inwestycje

Rekordowe inwestycje, wzrost wydatków i jednogłośne poparcie radnych – tak wyglądała sesja absolutoryjna Rady Gminy Przeworno. Wójt Jarosław Taranek otrzymał wotum zaufania i absolutorium za wykonanie budżetu w 2025 roku, który – jak podkreślano – był rekordowy pod względem inwestycji.

PRZEWORNO

W środę, 3 czerwca, odbyła się absolutoryjna sesja Rady Gminy Przeworno. Na wstępie głos zabrał wójt Jarosław Taranek, który odniósł się do Raportu o stanie gminy. – *Skala inwestycji była rekordowa w historii naszej gminy, tak jak i nasz budżet* – podkreślił. – *Liczby mówią same za siebie. Pomimo tego, że główny nacisk został położony na budowę i rozbudowę oczyszczalni ścieków w Jegłowej, w Przewornie, budowę sieci kanalizacyjnej w Jegłowej, wodociągu w Dzierzkowej, Krzywinie, Kaszówce, Strużynie i Przewornie, to jednak nie zostały pominięte przedsięwzięcia związane z termomodernizacją budynków czy poprawą infrastruktury gminnej i powiatowej w zakresie dróg* – dodał szef gminy, który mówił następnie o najważniejszych inwestycjach, programach i projektach.

Wójt Jarosław Taranek poinformował ponadto radnych, że Gmina Przeworno otrzymała nagrodę za osiągnięcie najwyższego awansu w województwie dolnośląskim w rankingu finansowym samorządu terytorialnego. – *To wyróżnienie dla nas wszystkich* – podkreślił. Radni jednogłośnie opowiedzieli się za udzieleniem wójtowi Jarosławowi Tarankowi wotum zaufania.

W dalszej części obrad wójt Taranek przedstawił sprawozdanie finansowe oraz sprawozdania z realizacji budżetu za 2025 rok. Podkreślił, że w ubiegłym roku realizowano rekordowy budżet, bo po zmianach po stronie wydatków wyniósł on ponad 49,7 mln zł. Jak podkreślił szef gminy, wydatki inwestycyjne w 2024 roku wyniosły nieco ponad 1,3 mln zł. W 2025 roku było to już ponad 20,2 mln zł. Następnie wójt Taranek przedstawił najistotniejsze informacje, dotyczące budżetu oraz wydatki w konkretnych działach. – *Mam świadomość, że potrzeb i oczekiwań mieszkańców jest nadal wiele. Samorząd to ciągły proces rozwoju i odpowiadania na nowe wyzwania. Jestem przekonany, że rok 2025 był dobrze wykorzystanym czasem, a podjęte działania służą dalszemu rozwojowi naszej gminy* – mówił wójt.

Po odczytaniu pozytywnej opinii Regionalnej Izby Obrachunkowej i wniosku Komisji Rewizyjnej, radni jednogłośnie zdecydowali o udzieleniu wójtowi absolutorium. Po przerwie samorządowcy przyjęli szereg uchwał, a następnie poruszyli kilka kwestii w sprawach różnych.

Internet, drogi i rehabilitacja

Wójt Taranek poinformował radnych, że otrzymał pismo z Tauronu, dotyczące stwierdzenia przypadków nieuprawnionego podwieszania kabli telekomunikacyjnych na liniach niskiego napięcia przez firmę Giga-com w Jegłowej, Strużynie i Przewornie. Szerzej pisaliśmy o tej sprawie kilka tygodni temu. Tauron mówi o nielegalnych podwieszeniach, a firma tłumaczy, że inaczej rozumieją te same przepisy.

– *Wystosowałem wezwanie do firmy do uregulowania stanu prawnego. Nie jest dla mnie zrozumiałe postępowanie tej firmy i przekazanie paszkwilu do mieszkańców* – mówił wójt Taranek, odnosząc się do publikacji rozprowadzonej przez firmę Giga-com. – *Sprawa jest jasna i klarowna: wystarczy postępować zgodnie z prawem, czyli złożyć wniosek do urzędu gminy, podpisać umowę, złożyć odpowiednie załączniki, wykazać słupy, które są potrzebne, oraz uiścić opłatę* – podkreślił szef gminy, który dodał, że nie zamierza w tej sprawie ulegać żadnym naciskom.

Radny Franciszek Jurasz pytał z kolei, kiedy ruszy budowa drogi do Jagielna. W odpowiedzi usłyszał, że trwa analiza i ocena ofert, które wpłynęły w przetargu. Radny Mieczysław Prewendowski chciał wiedzieć, czy wiadomo cokolwiek o planach remontowych drogi w okolicy Gromnika. – *Turyści przyjeżdżają, bez przerwy się pytają, bo droga jest w tragicznym stanie* – mówił. Wójt Taranek podkreślił, że według jego wiedzy Zarząd Powiatu Strzelińskiego zamierza ponownie ubiegać się o dofinansowanie z Nadleśnictwa Henryków. – *Ze strony gminy mogę zadeklarować, że przeznaczymy jakieś środki, żeby ten remont był* – podkreślił wójt. Radny Paweł Seretny zgłosił jeszcze konieczność usunięcia zakrzaczeń z rowu przy ul. Nadrzecznej w Jegłowej oraz rozwiązania problemu na ul. Korczaka, polegającego na zapychaniu się studzienek tłuczniem spływającym z drogi.

Kierownik SPG ZOZ Ewa Chlebek przekazała także radnym informację o spodziewanym dofinansowaniu na zakup profesjonalnego sprzętu medycznego (m.in. aparatu USG) oraz informatycznego. Radna Beata Zacierka podkreślając jakość świadczonych w przychodni usług medycznych, pytała czy możliwe jest prowadzenie rehabilitacji również w godzinach popołudniowych. Kierownik Chlebek wyjaśniła, że rehabilitacja jest utrzymywana ze środków własnych, a przychodnia nie ma w tym zakresie podpisanej umowy z NFZ. – *Jeżeli będzie możliwość zakontraktowania tych świadczeń, to my na pewno taki wniosek złożymy, bo spełniamy wszystkie warunki* – podkreśliła kierownik Chlebek, która dodała, że obecnie NFZ nie ogłasza konkursów na tego typu usługi, a dla przychodni potencjalne uruchomienie popołudniowej rehabilitacji w chwili obecnej jest zbyt kosztowne.

Magdalena Ziółkowska

Gmina przejęła działkę

Po latach oczekiwań mieszkańców zaniedbana działka przy przedszkolu w Kondratowicach ma szansę zmienić się w atrakcyjne miejsce rekreacji. Gmina przejęła nieodpłatnie nieruchomość od Krajowego Ośrodka Wsparcia Rolnictwa i przygotowała projekt jej zagospodarowania. Co się zmieni, jeśli uda się pozyskać dofinansowanie?

KONDRATOWICE

Pod koniec maja Gmina Kondratowice przejęła nieodpłatnie od Krajowego Ośrodka Wsparcia Rolnictwa działkę znajdującą się obok przedszkola w Kondratowicach. – *Od dłuższego czasu mieliśmy sygnały od mieszkańców, że ten teren jest zaniedbany* – wyjaśnia wójt Tomasz Gracz. – *Podczas różnych spotkań i zebrań wiejskich pojawiały się postulaty, aby KOWR w końcu zadbał o tę działkę albo abyśmy my ją przejęli i zagospodarowali. Około pół roku temu wystąpiłem do KOWR-u z wnioskiem o przejęcie tej działki. KOWR podał warunki, jakie mamy spełnić, aby przekazał nam ten teren na cele społeczne. Do wniosku dołączyliśmy projekt zagospodarowania działki – zaplanowaliśmy ławeczki, nasadzenia, dwie alejki i urządzenia zabawowe. KOWR zaakceptował projekt, a niedawno podpisaliśmy akt notarialny* – dodaje nasz rozmówca.

Teren przy przedszkolu w Kondratowicach został przejęty przez gminę. Fot. UG Kondratowice

Równocześnie Gmina Kondratowice za pośrednictwem Ochotniczej Straży Pożarnej w Kondratowicach złożyła wniosek do Lokalnej Grupy Działania Gromnik o dofinansowanie tej inwestycji. – *Kosztorys opiewa na kwotę około 180 tys. zł. Dofinansowanie to około 120 tys. zł. Mamy nadzieję, że złożony wniosek zostanie rozpatrzony pozytywnie i już niedługo będziemy mogli zagospodarować tę działkę na cele rekreacyjne* – podsumowuje wójt Tomasz Gracz, który dodaje, że obecnie trwa weryfikacja wniosków o dotację.

MZ

Remontują ul. Długą

KONDRATOWICE

W Kondratowicach trwają prace związane z remontem ul. Długiej. Ten fragment drogi powiatowej został przejęty przez Gminę Kondratowice przy okazji budowy ścieżki rowerowej i przebudowy drogi relacji Kondratowice – Prusy. Mówimy o odcinku od skrzyżowania w Prusach do skrzyżowania z ul. Nową i Chmielową w Kondratowicach. – *Jesteśmy zarządcą tego odcinka drogi – dbamy o nią, kosimy pobocza i sukcesywnie remontujemy* – podkreśla wójt Tomasz Gracz.

– *Fragment z kostki granitowej, który przebiega przez miejscowość, jest mocno zdegradowany. Na jednym z zebrań wiejskich rozmawialiśmy, czy wyrównywać te nierówności asfaltem, większość mieszkańców opowiedziała się za kostką. Już w ubiegłym roku udało się przełożyć około 100 metrów kwadratowych kostki. W tym roku kontynujemy prace – jest kilka znacznych uskoków, które niwelujemy. Kostka jest podnoszona, podsypywana i układana na nowo na zaprawie cementowej, aby uzyskać stabilną podbudowę. Myślę, że w ciągu najbliższych dni te prace zostaną zakończone. W przyszłości będziemy chcieli w ten sposób modernizować kolejne odcinki drogi* – zapowiada wójt Tomasz Gracz.

MZ

Trwa przekładanie granitowej kostki na ul. Długiej w Kondratowicach. Prace mają wyeliminować nierówności i uskoki nawierzchni

Autobusy dopiero w 2028 roku?

BORÓW

Podczas ostatniej sesji Rady Gminy Borów wójt Waldemar Grochowski odniósł się do spotkania związanego z utworzeniem powiatowego transportu zbiorowego, w którym uczestniczyli przedstawiciele innych gmin oraz powiatu strzelińskiego. Spotkanie odbyło się w urzędzie gminy w Strzelinie. Wójt mówił o przebiegu spotkania i zainteresowaniu tym tematem przez władze gminne i powiatowe.

– *Na dzień dzisiejszy to kwestia wyboru gminy prowadzącej czy też powiatu i tutaj trwają ustalenia między gminą Strzelin a Powiatem Strzelińskim, kto będzie providerem tego przedsięwzięcia. Jeżeli miałoby do tego w ogóle dojść, to miałoby się ziścić powołaniem związku powiatowo-gminnego. Jego funkcjonowanie, według bardzo optymistycznych danych, to tak naprawdę gdzieś rok 2028* – mówił wójt Grochowski.

Szef gminy zdradził, że mają odbyć się następne spotkania dotyczące tego tematu.

MD

eprasa.pl acdd822b03

strzelińskie
CENTRUM HANDLOWE
ul. Dzierżoniowska 16

SGB Bankomat GBS

NFZ Narodowy Fundusz Zdrowia

SKLEP MEDYCZNY
APARATY SŁUCHOWE

DIAGNOSTYKA SŁUCHU
ABR ASSR OTOEMISJE
TYMPANOMETRIA
AUDIOMETRIA

wózki - chodziki - ortezy - kule - produkty medyczne
wkładki do butów - pieluchomajtki

BADANIE SŁUCHU • APARATY SŁUCHOWE

To jest wyrób medyczny. Używaj go zgodnie z instrukcją lub etykietą.
Tel. 690 663 675, czynne pn-pt 9.00-16.00
Strzelin, ul. Dzierżoniowska 16E (obok marketu Mrówka)

Jubiler
GOLDMAX
Mariusz Kaczor

- złota biżuteria renomowanych włoskich i polskich firm
- ponad 100 wzorów pierścionków z brylantami
- 450 wzorów obrączek w 3 kolorach złota
- biżuteria srebrna
- zegarki
- upominki

www.gold-max.pl

Strzelin, ul. Dzierżoniowska 16E (Strzelińskie Centrum Handlowe)

eprasa.pl acdd822b03

Wójt Grochowski z absolutorium i wotum zaufania

Ponad 46 mln zł wydatków, w tym przeszło 17 mln zł przeznaczonych na inwestycje, a także ponad 12 mln zł pozyskanych dofinansowań – to najważniejsze dane przedstawione podczas sesji absolutoryjnej Rady Gminy Borów. Po zapoznaniu się z raportem o stanie gminy i wykonaniem budżetu za 2025 rok radni udzielili wójtowi Waldemarowi Grochowskiemu wotum zaufania oraz absolutorium.

BORÓW

We wtorek, 16 czerwca, odbyła się absolutoryjna sesja Rady Gminy Borów. Wójt Waldemar Grochowski przedstawił Raport o stanie gminy za 2025 roku. W pierwszej kolejności odniósł się do demografii gminy i zauważył, że liczba mieszkańców zmniejszyła się w porównaniu do roku 2024. Następnie pojawił się temat finansów gminy i źródeł dochodów. Najważniejszymi źródłami są: podatek dochodowy od osób fizyczny (ponad 33,5% wszystkich dochodów), podatek rolny, podatek od nieruchomości i podatek od czynności cywilnoprawnych. Te źródła stanowią ponad 78% wszystkich dochodów gminy.

– *W porównaniu do lat 2021-2024 widzimy znaczący wzrost na przestrzeni lat dochodów z podatku PIT i CIT oraz spadek dochodów z subwencji. Dotacje mniej więcej utrzymują się na podobnym poziomie* – mówił wójt Grochowski.

Wydatki gminy w poprzednim roku wyniosły ponad 46 mln złotych, z czego wydatki majątkowe to ponad 17 mln złotych. Jest to drugi wynik co do wielkości udziału wydatków majątkowych w wydatkach ogółem spośród wszystkich jednostek samorządu terytorialnego z terenu naszego powiatu. Zadłużenie gminy na koniec roku 2025 wynosiło 6 mln złotych.

Gmina Borów pozyskała ponad 12 mln złotych środków zewnętrznych na realizację inwestycji. Za te pieniądze urząd zrealizował między innymi: modernizację i rozbudowę oświetlenia ulicznego na terenie gminy, modernizację infrastruktury sportowej oraz budowę i przebudowę dróg gminnych. Budynek urzędu gminy przeszedł kompleksową modernizację energetyczną. Zakończyły się też prace remontowe w kościele w Borowie oraz w budynku dworca kolejowego w Boreczku. Urząd pozyskał także dofinansowania na przebudowę chodnika przy ulicy Wrocławskiej w Borowie i zmiany na placach zabaw oraz świetlicach. Wójt wymienił także szereg projektów i działań realizowanych przez urząd i jednostki gminne.

Borowscy radni jednogłośnie zdecydowali o udzieleniu wójtowi Waldemarowi Grochowskiemu wotum zaufania i absolutorium. Fot. UG w Borowie

Borowscy radni zatwierdzili sprawozdanie z wykonania budżetu w 2025 roku i sprawozdanie finansowe gminy. Udzielili wójtowi Waldemarowi Grochowskiemu wotum zaufania i absolutorium.

– *To jest efekt i wynik pracy wielu ludzi. […] Przede wszystkim dziękuję wysokiej radzie za udzielenie wotum zaufania i absolutorium. Jest to dla mnie wielki zaszczyt, ale też i zobowiązanie na przyszłość. To też jest efekt pracy państwa i naszej współpracy* – zaznaczył wójt.

Wójt Waldemar Grochowski otrzymał wotum zaufania. Na zdjęciu ze skarbnik Agnieszką Markowską. Fot. UG w Borowie

Wójt Grochowski podziękował także sołtysom i pracownikom wszystkich jednostek gminnych za współpracę.

Podczas sesji radni podjęli szereg uchwał. Jedną z nich było uchwalenie programu „Korpus Wsparcia Seniorów", który polega na zapewnieniu dostępu do usługi tzw. „opasek na odległość" – opasek dla seniorów, których głównym zadaniem jest szybkie wezwanie pomocy w sytuacji zagrożenia zdrowia i życia. W bloku uchwał znalazły się także zmiany w wieloletniej prognozie finansowej i budżecie gminy na rok bieżący.

Marta Dorczyńska

Prawda zakopana pod ziemią

Wiele razy na łamach naszej gazety opisywaliśmy rzeczywistość polsko-ukraińską. Nie tylko w momencie pełnoskalowej napaści Rosji na ten kraj w lutym 2022 roku, lecz dużo wcześniej. W powiecie strzelińskim żyje bowiem jeszcze wiele osób, które pamiętają czasy przesiedleń z Kresów oraz ich potomkowie, którzy o historii tragedii na Wołyniu słyszeli od świadków tamtych wydarzeń. Dlatego też od wielu lat wspominane są różne rocznice, choćby Huty Pieniackiej czy Korościatyna.

Mimo że pamięć o Wołyniu w Polakach nigdy nie wygasła, w chwili wielkiej potrzeby narodu ukraińskiego potrafiliśmy wyciągnąć do nich pomocną dłoń. Przyjęliśmy ich do swoich domów, udzieliliśmy pomocy finansowej i militarnej. Daliśmy to, co mogliśmy. Nie oczekiwaliśmy i nie oczekujemy wiele - jedynie stanięcia w prawdzie. A prawda przykryta jest od ponad 80 lat warstwą ziemi. Władze Ukrainy skutecznie i na wszelkie sposoby działają, aby do normalnych ekshumacji nie doszło. Dlaczego? Bo prawda pogruchotanych kości starców, kobiet i dzieci zakopana pod ziemią byłaby wstrząsająca. Nic by nie dały słowa ukraińskich polityków wobec obrazu tego, co odkryliby naukowcy i badacze. Aby dochować obiektywizmu podczas prac ekshumacyjnych, Ukraińcy mogliby zaprosić naukowców z innych krajów, ale wtedy efekt byłby jeszcze gorszy. O mordach dowiedziałby się także świat. A tak, bez ekshumacji, mogą mówić, co chcą. Bo dziś jest słowo przeciwko słowu. Polacy sobie, Ukraińcy sobie. Świat wierzy jednym albo drugim. Pokazanie dowodów tamtych wydarzeń nie pozostawiłoby wyboru. Prawdy nie dałoby się wyprzeć – nawet Ukraińcom.

Właśnie tego, jak ognia, boją się ukraińskie władze. Uważam, że nigdy nie pozwolą, aby prawda wyszła na jaw. Miejsca kaźni przeorają, przekopią i z czasem mało kto będzie w stanie je odnaleźć, aby ocenić skalę masakry. Prosty sposób, aby zamilczeć historię.

Czy możemy z tym coś zrobić jako państwo? Odpowiedź pozostawiam politykom, obecnym i przyszłym decydentom.

Bardziej martwi mnie to, że Wołodymyr Zełenski miał świadomość, jakie skutki może wywołać gloryfikowanie UPA. Mógł oddziałowi żołnierzy nadać 100 innych imion. Wybrał takie, która uderza w jedyny czuły punkt Polaków. Odbiór naszego społeczeństwa nie mógł być inny. Cz prezydent Nawrocki zrobił dobrze, odbierając Order Orła Białego? Może zapytam inaczej: jak powinna się zachować Polska przy takiej postawie Zełenskiego? Milczeć, prosić, naciskać, płacić, a może klęknąć i błagać o zmianę decyzji...

Niestety, rzeczywistość pokazuje, że w polityce zagranicznej nie można być uległym. Niedawny przyjaciel (Ukraina), z każdym rokiem, za sprawą posunięć ukraińskich władz, staje się coraz mniej lubiany przez Polaków. Obawiam się, że to, co wyczyniają elity naszego sąsiada, stosunki te tylko pogorszy. Co znamienne, taki scenariusz już kilka lat temu przewidzieli niektórzy polscy politycy. Wtedy byli odsądzani od czci i wiary. Tymczasem wypowiedziane przez nich wówczas słowa dziś stają się faktami.

A kto z obecnej sytuacji cieszy się najbardziej? Putin, bo miał rację mówiąc, że Ukraina to kraj nazistów i trzeba ją zdenazyfikować. A kto cierpi najbardziej? Zwykli Ukraińcy.

Choć piszę o sprawach międzynarodowych, sytuacja ta dotyka także mieszkańców naszego powiatu. Obok nas żyje przecież wielu Ukraińców. Stosunki, jak na razie, są poprawne. Bardzo chciałbym, aby takie pozostały. Jednak czy głupie decyzje polityków ich nie popsują? Czasami wystarczy iskierka, aby doszło do niepotrzebnych incydentów. Ziarno nienawiści zasiane na górze kiełkować może w sercach zwykłych ludzi, aby w chwili próby wybuchnąć. Boję się to powiedzieć, ale przemknęła mi też myśl, że być może banderyzm jest głęboko wryty w serca Ukraińców, którzy kiedyś zechcą się nam „odwdzięczyć" za udzieloną pomoc. Oby myśl ta nigdy nie stała się rzeczywistością.

Zamiast tego pragnąłbym, aby decydenci się opamiętali. Mam też cichą nadzieję, że kiedyś, niedługo, Ukraina odważy się zmierzyć z demonami przeszłości i pozwoli na pełną ekshumację. Czy tak ciężko po tym byłoby powiedzieć: przepraszamy za zbrodnie naszych przodków... Co by się stało współczesnemu ukraińskiemu narodowi...

Prawda ludzi wyzwala, ale trzeba umieć stanąć w prawdzie, także tej, która dotyczy przeszłości.

Andrzej Kaczmarek

eprasa.pl acdd822b03

DLA DZIECI, MŁODZIEŻY I DOROSŁYCH!

STREFA PIXELI

IDEALNE NA URODZINY, IMPREZY, EVENTY!

TU KAŻDY LEVEL TO NOWE WYZWANIE!

RUCH • ZABAWA • EMOCJE • RYWALIZACJA

INTERAKTYWNA PODŁOGA PIXEL
RUCH, KTÓRY WCIĄGA!

GRY I WYZWANIA DLA KAŻDEGO
SPAL KALORIE I ZBIERAJ PUNKTY!

RYWALIZACJA
POBIJAJ WYNIKI I ZDOBYWAJ TOP LISTY!

IMPREZY URODZINOWE
NIEZAPOMNIANE PRZEŻYCIA!

DLA KAŻDEGO
DZIECI, MŁODZIEŻ, DOROŚLI – WSZYSCY BĘDĄ ZACHWYCENI!

WBIJAJ DO STREFY PIXELI ZE SWOJĄ EKIPĄ

ZADZWOŃ I ZAREZERWUJ:
781 194 376

ZNAJDZIESZ NAS:
ul. A. Mickiewicza 1/8
(STREFA 9+)

STREFA PIXELI – TU KAŻDY LEVEL TO NOWA PRZYGODA!

eprasa.pl acdd822b03

Więcej niż tylko zmiana nazwy. Gmina Strzelin z dużym dofinansowaniem

Zamiast GOPS-u – Centrum Usług Społecznych

Gmina Strzelin otrzymała ponad 4,6 mln zł na utworzenie Centrum Usług Społecznych, które zastąpi dotychczasowy GOPS i znacząco rozszerzy zakres pomocy dla mieszkańców. Nowa jednostka ma nie tylko koordynować istniejące formy wsparcia, ale również wprowadzić nowe usługi dopasowane do potrzeb lokalnej społeczności.

STRZELIN

Gmina Strzelin otrzymała ponad 4,6 mln zł dofinansowania z unijnych środków na realizację projektu pn. „Centrum Usług Społecznych w Strzelinie", którego całkowita wartość wynosi niespełna 4,9 mln zł. Projekt będzie realizowany przez Gminny Ośrodek Pomocy Społecznej od 1 czerwca 2026 r. do 31 grudnia 2028 r.

– *Warto podkreślić, że projekt został przygotowany przez zespół projektowy powołany w strukturach Gminnego Ośrodka Pomocy Społecznej w Strzelinie. Dzięki pracy tego zespołu możliwe było opracowanie wniosku w taki sposób, aby gmina nie musiała wnosić wkładu własnego w formie środków finansowych* – wyjaśnia kierownik Magdalena Madejczyk-Majda. – *Wkład własny [nieco ponad 250 tys. zł – red.] został zaplanowany jako wkład rzeczowy, poprzez udostępnienie sal do celów projektowych będących w dyspozycji realizatora projektu. Jest to rozwiązanie korzystne dla budżetu gminy, ponieważ pozwala na realizację dużego i ważnego społecznie przedsięwzięcia bez konieczności angażowania dodatkowych środków pieniężnych* – dodaje nasza rozmówczyni.

Proces przekształcenia GOPS w Centrum Usług Społecznych (CUS) będzie miał charakter organizacyjny, formalno-prawny i merytoryczny. Nie będzie polegał wyłącznie na zmianie nazwy jednostki, lecz na rozszerzeniu dotychczasowego sposobu działania GOPS-u i utworzeniu instytucji, która będzie koordynowała szerszy katalog usług społecznych dla mieszkańców gminy Strzelin.

– *Pierwszą cześć projektu, zaplanowaną na okres od 1 czerwca 2026 r. do 30 listopada 2026 r., stanowi przygotowanie do utworzenia CUS* – informuje kierownik Magdalena Madejczyk-Majda. – *Kolejnym krokiem będzie utworzenie Centrum Usług Społecznych poprzez nadanie mu statutu w drodze uchwały Rady Miejskiej Strzelina. Po przekształceniu CUS przejmie zadania realizowane dotychczas przez GOPS, ale jednocześnie będzie realizował nowe usługi społeczne wynikające z Programu Usług Społecznych. Istotą CUS będzie więc nie tylko udzielanie pomocy w dotychczasowym rozumieniu, ale również koordynowanie różnych form wsparcia, diagnozowanie potrzeb mieszkańców, łączenie usług w indywidualne pakiety oraz współpraca z lokalnymi instytucjami, organizacjami pozarządowymi i innymi usługodawcami* – wylicza pani kierownik.

Jedno miejsce – więcej usług

Celem projektu jest rozszerzenie dostępności usług społecznych dla mieszkańców gminy Strzelin. – *Po przekształceniu GOPS-u w Centrum Usług Społecznych planowane jest świadczenie dodatkowych usług, w tym takich, które dotychczas nie były realizowane przez GOPS ale także planowane jest poszerzenie zakresu usług, które były dostępne, jednak w niewystarczającym dotychczas wymiarze* – tłumaczy nasza rozmówczyni. – *I tak, na przykład, przewidziano zwiększenie ilości świadczonych usług asystencji osobistej dla osób z niepełnosprawnościami, ilości świadczonych usług opiekuńczych, wsparcia psychologicznego czy usług asystenta rodziny. Natomiast w przypadku nowych usług, projekt zakłada wprowadzenie co najmniej dwóch kategorii takich usług, ale ich ostateczny rodzaj będzie wynikał z przeprowadzonej diagnozy potrzeb. Mogą to być na przykład usługi tzw. „złotej rączki", czyli pomoc w drobnych domowych naprawach dla seniorów i osób z niepełnosprawnościami, poradnictwo prawne, działania na rzecz zagospodarowania czasu wolnego dzieci wykluczonych lub zagrożonych wykluczeniem społecznym, w tym zajęcia rekreacyjne i rozwijające zainteresowania w okresie wakacyjnym i feryjnym, działania organizatora społeczności lokalnej, ukierunkowane na aktywizację mieszkańców, integrację społeczności lokalnej i wzmacnianie więzi społecznych* – podkreśla kierownik Madejczyk-Majda.

Usługi będą adresowane m. in. do osób starszych, osób z niepełnosprawnościami, opiekunów faktycznych i nieformalnych, rodzin z dziećmi oraz osób i rodzin zagrożonych ubóstwem lub wykluczeniem społecznym, korzystających ze wsparcia CUS. – *Centrum Usług Społecznych ma ułatwić mieszkańcom korzystanie z różnych form pomocy i wsparcia w jednym miejscu, bez konieczności samodzielnego poszukiwania wielu odrębnych instytucji lub specjalistów. Istotną korzyścią będzie także bardziej indywidualne podejście do mieszkańca. W ramach CUS możliwe będzie rozpoznanie potrzeb konkretnej osoby lub rodziny oraz zaplanowanie odpowiedniego pakietu usług, dostosowanego do jej sytuacji życiowej, rodzinnej, zdrowotnej lub społecznej* – zaznacza nasza rozmówczyni.

– *Przekształcenie pozwoli również na lepszą koordynację usług świadczonych na terenie gminy* – kontynuuje kierownik Madejczyk-Majda. – *Centrum będzie mogło łączyć działania różnych podmiotów, w tym jednostek gminnych, organizacji pozarządowych, specjalistów i lokalnych usługodawców. Dzięki temu wsparcie będzie bardziej kompleksowe, a dostępne zasoby będą wykorzystywane efektywniej. Ważną korzyścią będzie również rozwój usług środowiskowych, czyli takich, które są świadczone jak najbliżej miejsca zamieszkania mieszkańca. Ma to szczególne znaczenie dla osób starszych, osób z niepełnosprawnościami oraz rodzin wymagających wsparcia w codziennym funkcjonowaniu* – podsumowuje nasza rozmówczyni.

Utworzenie Centrum Usług Społecznych w Strzelinie ma być szansą na stworzenie bardziej nowoczesnego, dostępnego i kompleksowego systemu wsparcia społecznego w gminie, odpowiadającego na rzeczywiste potrzeby mieszkańców.

Magdalena Ziółkowska

Wieczór poezji w szkolnym sadzie

POWIAT

W czwartkowe popołudnie, 18 czerwca, w ogrodzie Liceum Ogólnokształcącego im. M. Skłodowskiej-Curie w Strzelinie odbył się wieczór poetycki „Pod skrzydłami Erosa i Tanatosa" poświęcony poezji Haliny Poświatowskiej.

– *Od dłuższego czasu przygotowujemy w naszej placówce koncerty i spektakle, przyszedł więc czas na wieczór poetycki. Choć często mówi się, że młodzież nie czyta poezji, to nie do końca prawda – zarówno młodzi, jak i dorośli nadal szukają przestrzeni do refleksji. Zorganizowaliśmy więc spotkanie dla duszy i dla przyjemności* – podkreśla dyrektor Beata Kudła.

W wydarzeniu udział wzięła Ewa Skrzywanek – Dolnośląski Kurator Oświaty, starosta Magdalena Krupa oraz Małgorzata Stachowiak – inspektor oświaty. Wśród gości znaleźli się także przedstawiciele szkół podstawowych, ponadpodstawowych, Uniwersytetu III Wieku, Klubu Seniora, rodzice, uczniowie, nauczyciele, pracownicy i przyjaciele szkoły.

W wydarzeniu udział wzięła m.in. Ewa Skrzywanek – Dolnośląski Kurator Oświaty (z lewej), starosta Magdalena Krupa (w środku) oraz dyrektor Beata Kudła. Fot. Bartosz Kudła

wypowiadała się również o szkole. – *Spotkanie zorganizowaliśmy w naszym ogrodzie – prawdziwej oazie zieleni, ciszy i spokoju w centrum miasta. Ta lokalizacja doskonale wpisała się w utwory Poświatowskiej, która sporo miejsca poświęca przyrodzie. Mimo że przygotowania do takiego wydarzenia wymagają sporo czasu i zaangażowania, to już planujemy kolejne wieczory poetyckie* – podkreśla dyrektor Beata Kudła.

Uczniowie recytowali wiersze Haliny Poświatowskiej. Fot. Bartosz Kudła

Do występu młodzież przygotowały panie Małgorzata Kaczmarek i Dominika Toporowska – nauczycielki języka polskiego. Poza uczniami recytującymi wiersze Haliny Poświatowskiej, wystąpiła także para taneczna.

Poetyckie spotkanie na łonie natury wywołało wiele emocji, wzruszeń i zachwytów. Kurator Ewa Skrzywanek podkreślała, że bardzo docenia tę inicjatywę. W superlatywach

Warto dodać, że o profesjonalne nagłośnienie zadbali pracownicy Strzelińskiego Ośrodka Kultury.

MZ

eprasa.pl acdd822b03

Ścieżka rowerowa coraz bliżej

Już wkrótce rowerzyści i piesi zyskają bezpieczne połączenie między Kondratowicami a Karczynem. Gmina kończy formalności związane z ważną inwestycją i zapowiada ogłoszenie przetargu.

KONDRATOWICE

Na początku ubiegłego roku informowaliśmy o planach Gminy Kondratowice związanych z budową ścieżki rowerowej relacji Kondratowice – Karczyn przy drodze powiatowej. – *W 2025 roku wykonaliśmy dokumentację na o zadanie* – informuje wójt Tomasz Gracz. – *Ścieżka powstanie przy drodze powiatowej, więc wystąpiliśmy o stosowną zgodę na realizację inwestycji. Z uwagi, że Powiatowy Zarząd Dróg miał drobne uwagi do projektu, niezbędnym było dokonanie pewnych korekt w projekcie, jednak jesteśmy już na ukończeniu całej procedury. W lipcu planujemy ogłoszenie przetargu. Zadanie podzieliliśmy na dwa etapy, ponieważ będziemy je finansować ze środków własnych. Radni Rady Gminy Kondratowice zabezpieczyli w tym roku na ten cel blisko 900 tys. zł* – dodaje nasz rozmówca. W ramach pierwszego etapu powstanie ciąg pieszo-rowerowy z Kondratowic do rozgałęzienia na Białobrzezie i Karczyn. Drugi etap, który ma być realizowany w przyszłym roku, to ścieżka od wspomnianego skrzyżowania do miejscowości Karczyn.

MZ

Zamów reklamę
Zadzwoń

502 601 247

Jazzowe trio wystąpi w Strzelinie

STRZELIN

Miłośnicy jazzu będą mieli okazję posłuchać znakomitych muzyków podczas koncertu, który odbędzie się 10 lipca w restauracji Komin w Strzelinie. Wydarzenie organizowane jest w ramach ogólnopolskiego cyklu „Z jazzem przez Polskę", realizowanego przez Narodowy Instytut Muzyki i Tańca oraz współorganizowanego na Dolnym Śląsku przez Ośrodek Kultury i Sztuki we Wrocławiu.

Przed publicznością wystąpi Jakub Olejnik Trio. Zespół tworzą uznani muzycy polskiej sceny jazzowej: Jakub Olejnik (kontrabas), Adam Jarzmik (fortepian) oraz Piotr Budniak (perkusja). Artyści zaprezentują autorskie kompozycje oraz własne aranżacje utworów należących do kanonu muzyki jazzowej. W programie znajdą się również dzieła polskich twórców, między innymi Krzysztofa Komedy i Jerzego Petersburskiego.

Jakub Olejnik Trio powstało w 2025 roku. Muzycy łączą jazzową tradycję z nowoczesnym podejściem do rytmu, harmonii i improwizacji, tworząc charakterystyczne, pełne ekspresji brzmienie.

Koncert odbędzie się w piątek, 10 lipca, o godz. 19.00 w restauracji Komin przy ul. Brzegowej 7 w Strzelinie. Wstęp jest bezpłatny.

IW

Łatwiejszy start ze wsparciem ARiMR

Młodzi rolnicy, którzy decydują się na samodzielne prowadzenie gospodarstwa, mogą składać w Agencji Restrukturyzacji i Modernizacji Rolnictwa wnioski o pomoc. 1 czerwca 2026 r. ruszył w ramach Planu Strategicznego dla Wspólnej Polityki Rolnej na lata 2023-2027 czwarty nabór wniosków o wsparcie w ramach Premii dla młodych rolników. Dofinansowanie ma formę bezzwrotnej pomocy w wysokości 200 tys. zł lub 300 tys. zł – w przypadku prowadzenia produkcji zwierzęcej. Pieniądze można przeznaczyć m.in. na zakup ziemi, maszyn czy rozwój infrastruktury w gospodarstwie.

Kto może wnioskować o pomoc finansową?
Premia dla młodych rolników skierowana jest do osób, które spełnią kilka warunków. Po pierwsze, w dniu złożenia wniosku muszą być pełnoletnie, ale nie mogą mieć ukończonego 41. roku życia. Po drugie, powinny dopiero rozpoczynać prowadzenie działalności rolniczej albo rozpocząć ją nie wcześniej niż w okresie 24 miesięcy przed dniem złożenia wniosku. Po trzecie, muszą być wpisane do ewidencji producentów, ewidencji gospodarstw rolnych oraz ewidencji wniosków o przyznanie płatności. Konieczne jest również posiadanie odpowiednich kwalifikacji zawodowych lub zobowiązanie się do ich uzupełnienia. Wnioskodawca musi także przedstawić biznesplan i podjąć się jego realizacji w terminie nie dłuższym niż trzy pełne lata kalendarzowe następujące po roku, w którym został złożony wniosek o wsparcie.

Dlaczego warto zainwestować w hodowlę zwierząt?
Największą zmianą w tegorocznym naborze jest zróżnicowanie kwoty pomocy. Młodzi rolnicy, którzy prowadzą produkcję zwierzęcą na określonym poziomie albo się jej podejmą, mogą liczyć na 300 tys. zł premii. Osoby planujące rozwijać gospodarstwa wyłącznie w oparciu o produkcję roślinną albo mieszaną (z mniejszym udziałem produkcji zwierzęcej) mogą ubiegać się o wsparcie w dotychczasowej wysokości, czyli 200 tys. zł. Co istotne, wnioskodawcy z 2025 r. również mogą skorzystać z wyższej kwoty premii. Warunkiem jest zawarcie aneksu do umowy o przyznanie pomocy i wprowadzenie stosownych zmian w biznesplanie.

fot. Adobe Stock

Jakie warunki trzeba spełnić?
Młody rolnik musi rozpocząć prowadzenie działalności rolniczej jako kierujący gospodarstwem najpóźniej w ciągu 12 miesięcy od dnia przyznania pomocy. Gospodarstwo powinno mieć powierzchnię użytków rolnych co najmniej równą średniej wojewódzkiej lub krajowej (w zależności od tego, która jest niższa) albo wielkość ekonomiczną minimum 15 tys. €. Jednocześnie powierzchnia użytków rolnych nie może przekraczać 300 ha, a wielkość ekonomiczna gospodarstwa – 150 tys. €. Co najmniej 50 proc. wymaganej minimalnej powierzchni musi stanowić własność beneficjenta, użytkowanie wieczyste lub dzierżawa z Zasobu Własności Rolnej Skarbu Państwa albo od jednostek samorządu terytorialnego.

Ile i na co można otrzymać?
Premia ma formę ryczałtu i jest wypłacana w dwóch ratach. Pierwszą w wysokości 70 proc. otrzymuje się po spełnieniu warunków przyznania pomocy. Druga rata płatności – 30 proc. – trafia na konta młodych gospodarzy po realizacji biznesplanu. Co istotne, premię na start przyznaje się na dane gospodarstwo tylko raz, a w przypadku małżonków dofinansowanie może otrzymać wyłącznie jedno z nich.
Przekazane przez ARiMR środki powinny być przeznaczone na prowadzenie gospodarstwa lub przygotowanie do sprzedaży wytwarzanych w nim produktów rolnych. Co najmniej 70 proc. otrzymanej kwoty trzeba wydać na inwestycje w środki trwałe. Oznacza to, że młody gospodarz powinien za te pieniądze np. kupić grunt orny lub zwierzęta gospodarskie, wyremontować budynek inwentarski albo nabyć nowe maszyny i urządzenia. Pozostałe 30 proc. kwoty premii można przeznaczyć np. na zakup paszy dla zwierząt, środków ochrony roślin, paliwa rolniczego czy nawozów.

Jakim zainteresowaniem cieszy się to wsparcie?
Zainteresowanie premiami na start od lat utrzymuje się na bardzo wysokim poziomie. W Programie Rozwoju Obszarów Wiejskich na lata 2014-2020 z tego rodzaju pomocy skorzystało ponad 27 tys. młodych rolników, którym ARiMR wypłaciła blisko 3,4 mld zł. Z kolei w trzech dotychczasowych edycjach tego programu finansowanego z PS WPR 2023-2027 o premie wystąpiło 10,6 tys. młodych gospodarzy. Na razie 754,5 mln zł otrzymało 5,3 tys. osób. Te imponujące kwoty pomogły młodym rolnikom pokonać bariery związane z rozpoczęciem działalności rolniczej i rozwojem gospodarstw.

Jak i kiedy złożyć wniosek?
O premię dla młodego rolnika można się ubiegać od 1 czerwca do 30 lipca 2026 r. Warto pamiętać, że od dłuższego czasu ARiMR nie przyjmuje wniosków w formie papierowej. Cały proces odbywa się przez internet – za pośrednictwem Platformy Usług Elektronicznych.

Więcej informacji:
- ***na portalu www.gov.pl/web/arimr***
- ***pod numerem 800-38-00-84***
- ***w placówkach ARiMR***

Plan Strategiczny dla Wspólnej Polityki Rolnej na lata 2023-2027
ARiMR Agencja Restrukturyzacji i Modernizacji Rolnictwa
Dofinansowane przez Unię Europejską

Materiał opracowany przez Agencję Restrukturyzacji i Modernizacji Rolnictwa. Instytucja Zarządzająca Planem Strategicznym dla Wspólnej Polityki Rolnej na lata 2023-2027 – Minister Rolnictwa i Rozwoju Wsi. Materiał dofinansowany ze środków Unii Europejskiej w ramach Planu Strategicznego dla Wspólnej Polityki Rolnej na lata 2023-2027.

eprasa.pl acdd822b03

Miasto, które mogło być perełką

Codzienność pierwszych powojennych lat w Wiązowie

Zapraszamy do kolejnej części wspomnień o Wiązowie 100-letniej Janiny Misiec. Nasza rozmówczyni jest jedną z najstarszych mieszkanek, która pamięta pierwsze dni i lata po wojnie. Tym razem wspomina, jak wyglądało życie w powojennym mieście: przypomina ludzi, którzy tu trafili, relacje z Niemcami, codzienność i miejsca, które dziś istnieją już tylko w pamięci.

WIĄZÓW

Proszę powiedzieć, czy do Wiązowa w tych pierwszych powojennych latach przyjechały jakieś osoby, które Pani znała jeszcze sprzed wojny, z Pani stron?

– Nie, z moich stron, prócz Bugajnego i Cisowskiego, nie było nikogo więcej, ale na przykład do Zborowic przyjechało dużo ludzi z jednej wsi – Chłopy.

Kiedy Pani z mężem tutaj przyjechała, to czy miała Pani kontakt z rodzeństwem?

– Początkowo nie, bo rodzeństwo miałam młodsze i oni zostali tam, bo wszyscy jeszcze chodzili do szkoły.

– A wszyscy się później nadal kształcili – dodaje córka pani Janiny, Urszula. – Bo babcia i dziadziuś kładli na to duży nacisk, aby oni tam gospodarzami nie byli, bo – jak mówiłam – mieli swój sklep. Dlatego dzieci musiały się uczyć, żeby miały jakiś zawód i żeby miały z czego żyć w przyszłości, bo gospodarze na tamtych ziemiach mieli ciężko.

Ale później, kiedy rodzeństwo skończyło już szkoły, to spotykaliście się?

– Tak, bardzo często, bardzo często. Jeżeli nie tam, w domu babci, to bywaliśmy u siebie – to ciocia u nas była, to babcia u nas była. Nikt się nikomu nie zapowiadał. Każdy przyjeżdżał i wszyscy się cieszyli. Tu do mamusi też rodzeństwo przyjeżdżało. I tu moja ciocia, ta najmłodsza siostra mamusi, pracowała nawet trochę w gospodzie.

Wspomniała Pani wcześniej, że Wiązów po wojnie nie był zniszczony, ale jak on wyglądał w porównaniu do dzisiejszego Wiązowa? Mówiła Pani, że było wiele restauracji, kino, hotel...

– Kino, jak przyjeżdżało, to wyświetlali filmy w Domu Kultury. Wyświetlali naprzeciwko Bajcera, tam, gdzie dziś jest pomnik.

To w miejscu obecnego pomnika był jakiś budynek?

– Piękny budynek, nowoczesny był. W czasie wojny tylko kula tam wpadła, jakieś niewielkie zniszczenie było.

Czyli można było go odremontować?

– Mówię panu, że Wiązów byłby perełką, gdyby był gospodarz.

O pierwszych powojennych latach w Wiązowie opowiada Janina Misiec

Basen wtedy też funkcjonował, bo o tym sporo ludzi wspomina...

– Basen był piękny, to było miejsce, do którego przyjeżdżali ludzie z okolicy. I trampolina była. Tam była głębsza część. Był on tak przegrodzony na pół. Tu z przodu była część dla małych dzieci, a tam dalej była dla dorosłych. Jak się dochodziło do basenu, to całe alejki były obsadzone różnymi kwiatami.

Czy po wojnie, w pierwszych miesiącach, mieszkały tu jeszcze jakieś niemieckie rodziny?

– Niemcy mieszkali tu jeszcze ze dwa lata.

Czyli wyjeżdżali z Wiązowa stopniowo?

– Oni dostawali nakaz i musieli wyjeżdżać, zostawiając wszystko. To było straszne. Co ci ludzie mogli zabrać?

Jakie były relacje między Polakami a Niemcami?

Czy żyliście ze sobą w zgodzie, czy było widać tę powojenną wrogość?

– Wyglądało to tak, że często osiedlali kogoś z przyjezdnych na jakiś dom. Tak jakby do mnie przyszli. Mówili: proszę opuścić jeden pokój i dać przesiedleńcom.

I trzeba było polecenie wykonać?

– Zostawali w jednym pokoju i mieszkali razem, gotowali razem, jedli razem.

– Z tego co opowiadała mamusia, kiedy moi rodzice zamieszkali w tej gospodzie, to na górze mieszkali jeszcze Niemcy – wspomina pani Ula, córka pani Janiny.

– Tak, na górze mieszkała gospodyni, frau Joraszkę – potwierdza pani Janina. – Później była taka pani Kili, ale ona była nieszczęśliwa, bo miała męża na wózku, a z wózkiem, jak go z góry, z pierwszego piętra, zwieźć na dół?

Czyli przez kilka lat żyliście razem – Polacy i Niemcy – zgodnie, bez incydentów?

– Tak, żadnych incydentów nie było.

A czy z czasem pojawiały się jakieś polsko-niemieckie małżeństwa?

– Nie, raczej było ich mało. Pala się tak ożenił z Niemką. To były pojedyncze przypadki.

Czy po wojnie do Wiązowa przyjechali głównie katolicy, czy byli też wyznawcy prawosławia?

– Katolicy. Tu nie przyjeżdżała żadna inna grupa wyznaniowa, wszyscy byli katolikami.

Pamięta może Pani pierwszego polskiego księdza, który tutaj przyjechał?

– Palikowski chyba się nazywał. Jeszcze przed księdzem Janem Kucym. Najpierw był jednak ksiądz niemiecki, a nawet kilku. Ludzie szli do kościoła, modlili się. On odprawiał po niemiecku, ale ludzie wiedzieli mniej więcej, jaka jest to część Mszy świętej, bo wtedy była łacina.

Pierwsze małżeństwo, które brało tu ślub, to byli rodzice księdza Bogusława Konopki. Wtedy Mszę św. odprawiał jeszcze ksiądz niemiecki, ale bardzo dobrze mówił po polsku. To właśnie oni byli pierwszą parą, którą brała tu po wojnie ślub w naszym kościele.

A jak spędzaliście czas wolny, na przykład niedzielę?

– Na basen się szło. To był taki teren na rozrywkę. Kiedy harmoszka zagrała, to młodzi od razu zaczynali tańczyć i skakać. Był tam taki duży okrągły drewniany budynek. Danka Wojdyłowa w nim sprzedawała. Wystarczyło troszeczkę muzyki i od razu ludzie tańczyli. Pamiętam też, jak stał w Wiązowie czołg. Później go stamtąd zabrali, chyba do Wrocławia.

***

O szkolnictwie w gminie Wiązów, nauczycielach, infrastrukturze i trudach dnia codziennego w powojennych latach opowiemy w kolejnej części rozmowy z naszą bohaterką.

Andrzej Kaczmarek

TANI, DOBRY WĘGIEL NA SKŁADZIE

ZANIM KUPISZ W SKLEPIE PGG, ZADZWOŃ DO NAS!

JELCZ-LASKOWICE, ul. Wrocławska 10
Teren POLMOZBYTU (za stacją Lotos)

Tel. 607-566-802 • Tel. 607-566-803

- WĘGIEL KOSTKA 27 Mj/kg - 1650 zł/t
- WĘGIEL ORZECH 27 Mj/kg - 1490 zł/t max. 3% popiołu
- GROSZEK 5-25 mm, 27 Mj/kg - 1490 zł/t max. 3% popiołu
- GROSZEK 5-25 mm, 23 Mj/kg - 1540 zł/t (workowany)
- GROSZEK 5-25 mm, 27 Mj/kg - 1640 zł/t (workowany), max. 3% popiołu
- KOKS ORZECH 28 Mj/kg - 1690 zł/t
- PELLET PRZEMYSŁOWY - 1500 zł/t (worki 25 kg)
- PELLET A1 - 2000 zł/t (worek 25 kg - 50,00 zł)
- DREWNO OPAŁOWE POCIĘTE W KLOCKI BRZOZA, OLCHA, SOSNA - 250 zł m3

SPRZEDAŻ RATALNA, TRANSPORT GRATIS DO 15 KM OD 1 TONY

Spotkanie w sprawie uciążliwych zapachów

GĘSINIEC

W najbliższy czwartek, 25 czerwca, odbędzie się spotkanie mieszkańców Gęsińca z przedstawicielami Cukrowni Strzelin. Inicjatywa jest efektem wspólnych działań kierownictwa zakładu oraz sołtys wsi Agnieszki Ruszek i ma związek z problemem uciążliwości zapachowych, z którymi mieszkańcy zmagają się od lat.

Jak informuje sołtys, do niej oraz do cukrowni trafiało wiele zgłoszeń dotyczących nieprzyjemnych zapachów odczuwanych na terenie wsi. W związku z tym podjęto decyzję o zorganizowaniu bezpośredniego spotkania, podczas którego mieszkańcy będą mogli przedstawić swoje uwagi i zadać pytania.

Spotkanie rozpocznie się o godz. 16:30 w siedzibie Cukrowni Strzelin, w sali na parterze. W jego trakcie przedstawiciele zakładu mają odnieść się do zgłaszanych problemów, wyjaśnić źródła uciążliwości oraz przedstawić planowane działania, które mają na celu ich ograniczenie.

Sołtys Gęsińca zachęca wszystkich mieszkańców do udziału, podkreślając, że ich obecność i głos są bardzo ważne dla rozwiązania sprawy.

AK

eprasa.pl acdd822b03

Powiat Strzeliński w działaniu.

Kluczowe inwestycje drogowe, infrastrukturalne i bogate życie kulturalno-sportowe

Ostatni czas w Powiecie Strzelińskim obfituje w ważne wydarzenia oraz pomyślne finały strategicznych inwestycji. Samorząd powiatowy dynamicznie realizuje zadania mające na celu poprawę bezpieczeństwa mieszkańców, rozwój infrastruktury oraz wsparcie lokalnych społeczności i organizacji pozarządowych.

Odcinek Podgaj-Głownin został już oficjalnie otwarty

Otwarcie drogi Wiązów-Janowo

Nowe drogi łączą mieszkańców i wspierają rolnictwo

W ostatnim czasie otwarto dwie istotne inwestycje drogowe. Pierwszą z nich jest droga powiatowa nr 3048D na odcinku Podgaj – Głownin. To kluczowe zadanie, które nie tylko znacząco poprawia bezpieczeństwo oraz komfort podróżowania, ale przede wszystkim łączy dwie gminy – Borów i Kondratowice. Realizacja tej inwestycji była możliwa dzięki pozyskaniu dotacji z Urzędu Marszałkowskiego Województwa Dolnośląskiego. Kolejny wspólny cel w dążeniu do lepszej infrastruktury i wygodniejszych połączeń dla mieszkańców regionu stał się faktem.

Drugim sfinalizowanym zadaniem jest remont drogi dojazdowej do gruntów rolnych na odcinku Wiązów – Stary Wiązów w miejscowości Janowo. W uroczystym otwarciu drogi wzięli udział przedstawiciele samorządu oraz licznie zgromadzeni okoliczni mieszkańcy, dla których ta inwestycja ma fundamentalne znaczenie w codziennym funkcjonowaniu i rozwoju lokalnego rolnictwa. Całkowita wartość przedsięwzięcia wyniosła około 1,3 mln zł, z czego aż 833 tys. zł stanowiło dofinansowanie pozyskane z Urzędu Marszałkowskiego Województwa Dolnośląskiego. Władze powiatu składają serdeczne podziękowania wszystkim zaangażowanym w realizację tych projektów.

Zaawansowany etap budowy kompleksu sportowego przy LO w Strzelinie

Wielkimi krokami zbliża się chwila, na którą czekają uczniowie oraz mieszkańcy. Budowa nowoczesnego kompleksu sportowego przy Zespole Szkół Ogólnokształcących w Strzelinie wchodzi w kolejny, bardzo zaawansowany etap. Prace ziemne i instalacyjne są w pełnym toku, a z każdym tygodniem inwestycja nabiera realnych kształtów.

To długo wyczekiwane przez społeczność lokalną zadanie opiewa na kwotę ok. 3,8 mln zł. Umowa na realizację została podpisana z wykonawcą, firmą Sport-Track Sp. z o.o. Inwestycja powstaje przy współpracy z Gminą Strzelin, która przekazała działkę pod budowę oraz partycypowała w kosztach przygotowania dokumentacji projektowej. Powiat Strzeliński skutecznie pozyskał na ten cel środki zewnętrzne zarówno z Urzędu Marszałkowskiego, jak i z Ministerstwa Sportu i Turystyki.

Obecnie teren przy strzelińskim liceum jest placem budowy. Niedługo powstanie tutaj nowoczesne boisko wielofunkcyjne

Wieczór poetycki w ogrodzie strzelińskiego liceum

Obok inwestycji infrastrukturalnych, powiat tętni również życiem kulturalnym. W czwartkowy wieczór, 18 czerwca, w malowniczym ogrodzie Liceum Ogólnokształcącego im. Marii Skłodowskiej-Curie w Strzelinie odbyło się wyjątkowe wydarzenie literackie – wieczór poetycki zatytułowany „Pod skrzydłami Erosa i Tanatosa", w całości poświęcony twórczości wybitnej polskiej poetki Haliny Poświatowskiej.

Wśród zaproszonych gości znaleźli się m.in. Dolnośląski Kurator Oświaty Ewa Skrzywanek, Starosta Powiatu Strzelińskiego Magdalena Krupa oraz inspektor oświaty Małgorzata Stachowiak. W spotkaniu licznie uczestniczyli także przedstawiciele szkół podstawowych i ponadpodstawowych, słuchacze Uniwersytetu III Wieku, członkowie Klubu Seniora, a także rodzice, uczniowie, nauczyciele i przyjaciele szkoły. Nastrojowy i poruszający program artystyczny przygotowała młodzież pod kierunkiem nauczycielek języka polskiego – Małgorzaty Kaczmarek i Dominiki Toporowskiej.

Powiat wspiera organizacje pozarządowe i lokalne inicjatywy

Powiat Strzeliński w bieżącym roku regularnie i chętnie wspiera organizacje pozarządowe. Efektem tego były liczne wydarzenia o charakterze sportowym i integracyjnym, które odbyły się w miniony weekend przy współfinansowaniu ze środków powiatowych.

W sobotę, 20 czerwca, na stadionie w Kuropatniku młodzi miłośnicy futbolu rywalizowali w turnieju piłkarskim dla dzieci GROMNIK CUP, zorganizowanym przez Klub LKS Gromnik Kuropatnik. Tego samego dnia Koło Gospodyń i Gospodarzy Wiejskich w Kuropatniku zaprosiło mieszkańców na pełen atrakcji festyn integracyjny „Dzień Kuropatnika". Emocji nie brakowało również w sali widowiskowej Strzelińskiego Ośrodka Kultury, gdzie Stowarzyszenie Sportowe Hałas Team zorganizowało III Memoriał Małgorzaty Hałas-Koralewskiej w wyciskaniu sztangi leżąc. Z kolei w niedzielę, 21 czerwca, na obiektach Ośrodka Wypoczynkowego w Białym Kościele fani siatkówki spotkali się na turnieju plażowym „Powiat Strzeliński Cup", przygotowanym przez UKS Sunrise.

Na realizację każdego z tych wydarzeń stowarzyszenia i organizacje pozarządowe otrzymały dotacje celowe z budżetu Powiatu Strzelińskiego. Samorząd dziękuje wszystkim organizatorom za zaangażowanie i wkład w integrację oraz aktywizację mieszkańców naszego regionu.

TS

eprasa.pl acdd822b03

Motocykliści z całej Europy świętowali jubileusz strzelińskiego chapteru IPA

Blisko 300 uczestników, 180 motocykli i goście z kilku krajów Europy. Tak wyglądał III Dolnośląski Raut Motocyklowy zorganizowany przez Riders of IPA Poland Chapter Strzelin oraz Chapter Wrocław. Tegoroczne wydarzenie miało szczególny charakter, ponieważ połączono je z obchodami 10-lecia strzelińskiego chapteru oraz 5-lecia chapteru wrocławskiego.

KUDOWA-ZDRÓJ/ STRZELIN

W zlocie, który odbył się od 19 do 21 czerwca w Kudowie-Zdroju, uczestniczyło 288 osób. Do Kotliny Kłodzkiej przyjechali motocykliści z całej Polski, a także z Litwy, Łotwy, Rumunii, Słowacji, Czech, Niemiec i innych krajów związanych z międzynarodową społecznością IPA.

Trasa przejazdu prowadziła między innymi przez Zieleniec, Bystrzycę Kłodzką, Czarną Górę, Polanicę-Zdrój, Szczytną, Karłów i Łężyce

Początki sięgają 2015 roku

Jak przypomina Bronisław Białkowski, prezydent Riders of IPA Poland Chapter Strzelin, historia strzelińskiego chapteru rozpoczęła się dokładnie 10 lat temu.

– *Dziesięć lat temu byliśmy powoływani jako nowy klub na terenie Dolnego Śląska. Było to podczas zlotu w okolicach Dusznik-Zdroju. W grupie założycielskiej byli między innymi: Adam Sajkiewicz, Waldemar Ginter, Irek Wróblewski, Wiesław Padeski…* – wspominał.

Przez pierwszy rok klub funkcjonował jako tzw. prospect club, a jego członkowie przechodzili okres próbny, zanim otrzymali pełne barwy klubowe.

Dziś chapter ze Strzelina należy do najbardziej aktywnych w kraju i współtworzy ogólnopolską federację Riders of IPA.

Siedem miesięcy przygotowań

Organizacja jubileuszowego zlotu była dużym przedsięwzięciem logistycznym.

– *Przygotowywaliśmy się do niego około siedmiu miesięcy. Same formalności związane z uzyskaniem zezwoleń trwały kilka miesięcy. Trzeba było uzgodnić wszystko z policją, strażą pożarną, pogotowiem, Generalną Dyrekcją Dróg Krajowych i Autostrad* – podkreśla Bronisław Białkowski.

Początkowo organizatorzy planowali wydarzenie w Zieleńcu. Ostatecznie bazą zlotu został Hotel Verde Montana Wellness & Spa w Kudowie-Zdroju.

– *Szukaliśmy miejsca, które pomieści blisko 300 osób. Dzisiaj nie jest łatwo znaleźć hotel zdolny przyjąć jednocześnie tak dużą grupę. Tutaj udało się wszystko zorganizować w jednym miejscu* – mówił prezydent chapteru.

Kolumna motocyklistów liczyła niemal cztery kilometry długości

Gala i goście z wielu krajów

Najważniejszym punktem piątkowego programu była uroczysta gala jubileuszowa. Do Kudowy przyjechało 26 chapterów i klubów motocyklowych związanych z IPA.

Podczas spotkania wymieniano upominki, wręczano klubowe wyróżnienia i wspominano historię poszczególnych chapterów. W wydarzeniu uczestniczyli m.in. przedstawiciele policji, samorządu oraz instytucji wspierających organizację zlotu.

Wśród gości znaleźli się zastępca komendanta powiatowego policji w Strzelinie mł. insp. Marcin Karpiński, przedstawiciele władz Kudowy-Zdroju oraz reprezentanci Banku Spółdzielczego w Strzelinie.

Ponad sto motocykli na trasie

Kulminacyjnym punktem zlotu była sobotnia parada motocyklowa po Ziemi Kłodzkiej. W przejeździe uczestniczyło 110 motocykli.

Kolumna licząca niemal cztery kilometry długości wyruszyła z Kudowy-Zdroju o godzinie 11.00. Trasa prowadziła między innymi przez Zieleniec, Bystrzycę Kłodzką, Czarną Górę, Polanicę-Zdrój, Szczytną, Karłów i Łężyce.

Nad bezpieczeństwem uczestników czuwało sześciu policjantów na motocyklach oraz dwa radiowozy.

– *Dostaliśmy wsparcie policji z Kłodzka i Komendy Wojewódzkiej. Dzięki temu cały przejazd odbył się sprawnie i bezpiecznie. Nie odnotowaliśmy żadnych zdarzeń drogowych* – podkreśla Bronisław Białkowski.

Podczas uroczystości Bronisław Białkowski, prezydent Riders of IPA Poland Chapter Strzelin, otrzymał pamiątkowe obrazy

Muzyka, rozmowy i wspólna pasja

Po powrocie do hotelu uczestnicy mogli skorzystać z atrakcji obiektu, a wieczorem spotkali się podczas koncertu zespołu „Stodoła Bluesa" z Bystrzycy Kłodzkiej.

Niedziela była już czasem pożegnań i wyjazdów do domów. Organizatorzy nie ukrywają satysfakcji z przebiegu całego wydarzenia.

– *To ogromne przedsięwzięcie. Nie spodziewaliśmy się aż takiej frekwencji. Dzięki zaangażowaniu ludzi z klubów ze Strzelina i Wrocławia wszystko się udało. To najważniejsze* – podsumował Bronisław Białkowski.

Riders of IPA Poland to motocyklowa sekcja Międzynarodowego Stowarzyszenia Policji, skupiająca funkcjonariuszy służb mundurowych oraz osoby szczególnie zasłużone dla organizacji. Tegorocznemu zlotowi towarzyszyło hasło: „Bo droga łączy ludzi".

IW

Uczestnicy zlotu motocyklowego w Kudowie-Zdroju

eprasa.pl acdd822b03

26 czerwca-2 lipca 2026

Treść programu i foto dzięki uprzejmości: Prasowej Agencji Telewizyjnej, Polsatu, TVP1, TVP2, TVN, TV4, TVN7, TV Puls, TV Trwam, TVP Kultura
INFORMUJEMY, ŻE REDAKCJA NIE PONOSI ODPOWIEDZIALNOŚCI ZA ZMIANY W PROGRAMACH TV
Wydawca: Dodatek sp. z o.o., ul. Wiatrakowa 11/3, 85-115 Bydgoszcz, tel. 516-018-821, e-mail: iwona@magraf.pl. Redaktor naczelny: Sławomir Grzmiel
ISSN 1643-2460 • Skład komputerowy: Magraf sp.j.
NR 26

Piątek

23:35 TVP KULTURA

Korczak

Dramat, Polska, Niemcy, 1990

Akcja filmu rozpoczyna się w roku 1936. Janusz Korczak, a właściwie Henryk Goldszmit, znany pediatra i działacz społeczny, prowadzi audycje radiowe, w których porusza problem sierot żydowskiego pochodzenia. W Polsce coraz bardziej nasilają się nastroje antysemickie. Korczak otrzymuje wymówienie od dyrektora Polskiego Radia. Inwazja Niemców na Polskę stawia doktora w tragicznej sytuacji. Wraz z gromadką żydowskich sierot zostaje zamknięty w warszawskim getcie. Stara się uchronić je przed brutalnością okupanta. W sierpniu 1942 roku Korczak wraz z dziećmi zostaje wywieziony do obozu śmierci w Treblince.

Sobota

22:15 TVN 7

Kryptonim U.N.C.L.E.

Sensacyjny, Wielka Brytania, USA, 2015

Trwa zimna wojna. Agent CIA Napoleon Solo (Henry Cavill) oraz wysłannik KGB Illya Kuryakin (Armie Hammer) podejmują współpracę, by powstrzymać międzynarodową grupę przestępczą, zajmująca się handlem bronią nuklearną...

INNE DATY EMISJI: CZWARTEK, 00:00

Niedziela

23:30 TVN

Adwokat diabła

Sensacyjny, USA, Niemcy, 1997

Kevin Lomax (Keanu Reeves), błyskotliwy adwokat z Florydy przyjmuje atrakcyjną propozycję pracy w Nowym Jorku, w firmie należącej do Johna Miltona (Al Pacino). Po przeprowadzce najpierw wszystko układa się jak w bajce, dopiero po pewnym czasie Lomax zaczyna mieć kłopoty, z którymi nie potrafi sam sobie poradzić. Ten młody prawnik dla błyskotliwej kariery poświęcił rodzinę i zaprzedał duszę diabłu. Scenariusz filmu powstał na motywach powieści Andrew Neidermana.

Poniedziałek

11:40 TVP KULTURA

Dekalog - Jeden

Dramat, psychologiczny, polska, 1988

Składający się z dziesięciu części „Dekalog" trudno nazwać serialem. Nie ma tu ciągłości zdarzeń, akcji, różni są bohaterowie - jedynym człowiekiem pojawiającym się we wszystkich częściach jest tajemniczy nieznajomy grany przez Artura Barcisia. Wspólne jest za to miejsce akcji - ogromne, bezosobowe osiedle. Przytłaczające wielkością, niemal jednakowe bloki, ciasne mieszkania, w których rozgrywają się różne - mniejsze i większe dramaty ludzkie. Poszczególne historie „Dekalogu" odpowiadają swoją fabułą treściom niesionym przez kolejne przykazania.

INNE DATY EMISJI: SOBOTA, 15:55

Wtorek

20:00 TVP KULTURA

Czwarta siostra

Teatr Telewizji, 2002

Portret zbiorowy kilku postaci zamkniętych w jednym wnętrzu oddaje pełen gorzkich prawd obraz współczesnego społeczeństwa rosyjskiego, jego obyczajowość, mentalność, wady, kompleksy. Siostry Wiera, Tania i Katia żyją pod jednym dachem z pijącym na umór ojcem, sowieckim generałem. Na tle dokonujących się przemian ustrojowych, rynkowych, mentalnych ukazane są trzy zagubione młode kobiety, które próbują znaleźć swój sposób na przeżycie. Dla bohaterek Głowackiego wymarzonym miejscem na ziemi jest Nowy Jork. Choć każda z nich jest zupełnie inna, wszystkie w gruncie rzeczy pragną tego samego.

Środa

23:25 TVN

Strzelec

Sensacyjny, USA, 2007

Bob Lee Swagger (Mark Wahlberg) to były snajper korpusu marines i rozczarowany amerykański bohater, który miał nadzieję, że po odkryciu druzgocącej zdrady na zawsze będzie mógł skończyć ze swoją dotychczasową pracą. Teraz, mimo tego, że odszedł ze służby i zaszył się daleko w górach, okazuje się, że jest potrzebny krajowi. Odwiedza go bowiem emerytowany pułkownik Isaac Johnson (Danny Glover), który informuje go o tym, że życie prezydenta Stanów Zjednoczonych jest zagrożone i tylko umiejętności Swaggera są w stanie zapobiec tragedii.

INNE DATY EMISJI: PIĄTEK, 20:00

Czwartek

23:00 TV 4

Sisu

Sensacyjny, Finlandia, Wielka Brytania, USA, 2023

„Sisu" to fińskie słowo, którego nie można bezpośrednio przetłumaczyć. Oznacza straceńczą odwagę i niewyobrażalną determinację. Sisu pojawia się, gdy nie ma już żadnej nadziei. Podczas ostatnich rozpaczliwych dni II Wojny Światowej ścieżki samotnego poszukiwacza złota i niemieckiego szwadronu śmierci, który pozostawia spaloną ziemię podczas odwrotu z północnej Finlandii, krzyżują się. Kiedy Niemcy kradną jego skarb, szybko odkrywają, że główny bohater nie jest zwykłym górnikiem.

PIĄTEK • 26 czerwca

TVP 1

03:35 Mundial - Turcja-USA
06:25 Żółwie Adriatyku - dokument, Szwajc., 2024
07:00 Transmisja Mszy Świętej
07:30 Welon, fura i brawura - reality show
08:00 Serwis Info; Pogoda Info
08:15 Czterdziestolatek - serial, Polska, 1977
09:20 Ranczo - serial kom., 2012
10:15 Komisarz Alex - serial krym.
11:05 Ojciec Mateusz - serial
12:00 Serwis Info
12:10 Agrobiznes; Agropogoda
12:40 Magazyn Rolniczy
12:55 Natura w Jedynce - Ukryte cuda europejskiej przyrody - Polska - dok., Niderl., 2022
14:00 Złoty chłopak - serial obycz., 2022
15:00 Serwis Info; Pogoda Info
15:25 Gra słów. Krzyżówka - teleturniej

16:00 Dziedzictwo - serial, Turcja
17:00 Teleexpress
17:20 Pogoda
17:25 Jaka to melodia? - teleturniej muzyczny
18:05 Reporterzy - magazyn
18:25 Akacjowa 38 - serial, 2018
19:30 Program inform. 19.30
19:55 Pytanie dnia - rozmowa
20:10 Sport
20:15 Pogoda
20:25 Mundial - Norwegia--Francja
23:30 Pułapka - sens., Polska, 1997
01:40 Mundial - Urugwaj--Hiszpania
04:25 Wykrywacz kłamstw - magazyn
04:40 Pytanie dnia - rozmowa
05:00 Reporterzy - magazyn
05:10 Oko na Świat - magazyn

TVP 2

04:35 Na dobre i na złe - Pusty pokój - serial, Polska, 2023
05:30 M jak miłość - serial, Polska, 2024
06:20 Anna Dymna - spotkajmy się
06:55 Dla niesłyszących - Barwy szczęścia - serial obycz., 2026
07:30 Pytanie na śniadanie - w tym: Serwis Info i Pogoda Flesz
11:30 Operacja zdrowie - magazyn medyczny
12:00 Rodzinka.pl - serial kom.
12:35 Koło fortuny - teleturniej
13:15 Panna młoda - serial obycz., Turcja, 2024
14:05 Va Banque - teleturniej
14:35 Na sygnale - serial fabularyzowany
15:05 La Promesa - serial obycz., 2024
16:00 Koło fortuny - teleturniej

16:35 Familiada - teleturniej
17:20 Panna młoda - serial obycz., Turcja, 2024
18:15 Va Banque - teleturniej
18:50 Jeden z dziesięciu - teleturniej
19:25 Barwy szczęścia - serial obycz., 2026
20:05 Rodzinka.pl - serial komediowy
20:40 Lato z Radiem i Telewizją Polską - Bielsko-Biała - widowisko
22:45 To jest grane - magazyn muzyczny
23:25 Summer Night - koncert Schoenbrunn- Austria, 2026
01:15 Ania - dok., Polska, 2022
02:55 Akacjowa 38 - serial
03:50 Rodzinka.pl - serial komediowy

TVN

05:40 Uwaga! - program interw.
05:55 Ukryta prawda - 43-letnia Agata, która mieszka w Sydney, przylatuje do Polski po ponad 4 latach od ostatniej wizyty i chce tu osiąść na stałe...
06:50 Kuchenne rewolucje - program kulinarno--rozrywkowy
07:45 Dzień Dobry TVN - magazyn poranny
11:25 Kuchenne rewolucje - program kulinarno--rozrywkowy
13:40 Ukryta prawda - program obyczajowy
16:50 Szpital św. Anny - serial obycz., Polska
17:55 Detektywi - program kryminalny
19:00 Fakty
19:30 Sport
19:40 Pogoda
19:50 Uwaga! - program interwencyjny

20:00 Strzelec - sens., USA, 2007. Świetny strzelec zostaje wrobiony w zabójstwo prezydenta. Musi udowodnić swoją niewinność mając przeciwko sobie wszystkie agencje rządowe kraju. ●
22:50 Epidemia strachu - sens., USA, ZEA, 2011. Film o wirusie, który zabija zaatakowane osoby w ciągu kilku dni. Epidemia rozwija się bardzo szybko...
00:55 Posejdon - katastrof., USA, 2006
03:05 Kuba Wojewódzki - talk--show
04:10 Uwaga! - program interwencyjny
04:25 Szpital św. Anny - serial obycz., Polska

POLSAT

06:00 Nowy dzień
08:00 Halo tu Polsat - poranny program informacyjno--rozrywkowy
11:30 Gliniarze - W dramatycznych okolicznościach znika kobieta - sprawa, która początkowo wygląda na porwanie stawia na nogi wszystkich policjantów w CBP. Tropy wskazują na to, że mogła ona paść ofiarą brutalnego przestępcy.
13:35 Dlaczego ja? - serial paradokumentalny
15:50 Wydarzenia - program informacyjny
16:20 Pogoda
16:25 Interwencja - magazyn reporterów
16:40 Gliniarze - serial paradokumentalny
18:50 Wydarzenia - program informacyjny
19:15 Gość Wydarzeń - rozmowa dnia

19:30 Sport
19:45 Pogoda
19:55 Piraci z Karaibów: Na nieznanych wodach - sens., USA, Wlk. Bryt., 2011. Kapitan Jack Sparrow (Johnny Depp) spotka na swojej drodze pewną kobietę ze swojej przeszłości, równie piękną, co niebezpieczną...
22:55 Van Helsing - sens., USA, Czechy, 2004. Łowca potworów Van Helsing podróżuje do odległych i niebezpiecznych krain w celu pokonania zła.
01:45 Pierwszy śnieg - sens., Wlk. Bryt., USA, Chiny, Szwecja, 2017
04:20 Kabaretowa Ekstraklasa
04:40 Disco Gramy
05:25 Telezakupy TV Okazje

TVP Kultura

06:10 Afisz kulturalny ekstra
06:20 Anna German - widowisko rozrywkowe
06:45 Tamte lata, tamte dni - Wojciech Waglewski
07:25 18 Krajowy Festiwal Piosenki Polskiej Opole '80. - koncert, 1980
07:55 Pan wzywał, Milordzie - serial kom., Wlk. Bryt., 1988
09:00 Wakacje z duchami - serial, Polska, 1970
09:40 Siedem życzeń - serial, Polska, 1984
10:40 Siedmiu wspaniałych - western, USA, 1960
13:00 Portrety - Still alive - film o Krzysztofie Kieślowskim - dok., Polska, 2006
14:50 Z archiwum i pamięci - Bogusław Olewicz - dok., 1998
16:00 Słodkie oczy - film TVP, 1979
17:10 Siedem życzeń - serial, Polska, 1984

18:10 Video Killed the Radio Star - a-ha - Wlk. Bryt., 2011
18:45 Pan wzywał, Milordzie - serial kom., Wlk. Bryt., 1988
19:50 Pocałunek mordercy - dram., USA, 1955
21:15 Europejski Stadion Kultury 2026 - Koncert Kolektywów - widowisko
22:35 Powrót Sherlocka Holmesa - serial, 1986
23:35 Korczak - dram., Polska, Niemcy, 1990 ●
01:50 Noc krótkich filmów - Restart
02:25 Nocny dokument - SR. - dok., Niemcy, 2024
04:20 Tamte lata, tamte dni - Janusz Zaorski - magazyn
05:00 Podróże z historią - Dwie twarze Galicji - dok., Polska, 2016

TV Puls

06:00 Policjanci z Miami - serial kryminalny
08:00 Kobra - oddział specjalny - Młodsza siostra Finna Bartelsa zostaje postrzelona przez narkotykowych dilerów...
10:00 Maria z przedmieścia - serial obyczajowy
12:00 Nie igraj z aniołem - serial obyczajowy
13:00 Wspaniałe stulecie - serial kostiumowy
14:00 Kurierzy - paradokument
15:00 Lombard. Życie pod zastaw - paradokument
17:00 Kurierzy - Michał dostarcza paczkę do mieszkania chłopca ze spektrum autyzmu. Oskar zamówił dla swojego pająka ptasznika specjalistyczną karmę. Jednak z powodu zimna, pożywienie zamarzło.
18:00 Lombard. Życie pod zastaw - paradokument

20:00 Czarny pies - akcja, USA, Wlk. Bryt., Franc., Niemcy, Jap., 1999. Jack Crews (Patrick Swayze) jest zawodowym kierowcą. Mężczyzna trafia do więzienia przez spowodowanie wypadku samochodowego, w którym ginie kilka osób. Po dwuletniej odsiadce zatrudnia się jako mechanik w firmie transportowej
21:55 Uprowadzona - akcja, Franc., USA, 2008
23:50 Poza zasięgiem - akcja, USA, Polska, 2004
01:25 Lombard. Życie pod zastaw - paradokument
02:25 Menu na miarę
03:00 Taki jest świat - przegląd wydarzeń z całego globu.
03:20 Menu na miarę
05:00 Dyżur - serial medyczny

TVN 7

05:20 Ten moment - program opowiada o ludziach i chwilach, które na zawsze odmieniły ich los.
05:55 Szkoła - Licealistka Sabina Matysiak przyjaźni się z Piotrkiem Siudą. Jej chłopak jest zazdrosny i nie chce żeby dziewczyna spędzała czas z przyjacielem. Sabina ukrywa przed Mateuszem, że...
08:45 Ukryta prawda - program obyczajowy
11:55 W-11 Wydział Śledczy - program kryminalny
14:00 Detektywi - program kryminalny
15:00 Szpital - program obycz.
16:00 Sędzia Anna Maria Wesołowska - serial sądowy
18:00 SOS Ekipy w akcji - program policyjny
19:00 Ukryta prawda - program obyczajowy

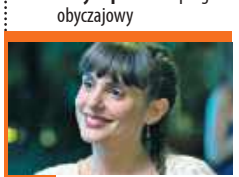

20:00 Miłosny bestseller - kom., Wlk. Bryt., USA, Meksyk, 2022. Młody angielski pisarz Henry nie ma na swoim koncie żadnego sukcesu. Sprzedaż jego książek nie wygląda najlepiej. Niespodziewanie jednak jedna z jego książek staje się hitem w Meksyku. Henry wyrusza na trasę promocyjną...
22:20 Dzień Bastylii - sens., USA, Franc., Wlk. Bryt., Belgia, Luks., Chiny, Niemcy, 2016
00:20 Władza absolutna - sens., USA, 1997
02:55 Żyjąc z potworem - historie ludzi mieszkających z zabójcą
03:55 Fachowcy - program paradokumentalny

TV 4

06:00 Strażnik Teksasu - film akcji **07:55** Bogaty Dom - Biedny Dom - program paradok. **08:55** Policjantki i Policjanci - serial paradok. **10:55** Na Ratunek 112 - serial obyczajowy **11:55** Dlaczego ja? - serial paradokumentalny **13:55** Trudne sprawy - program obyczajowy **16:55** Policjantki i Policjanci - serial paradok. **18:00** Łowcy skarbów. Kto da więcej **19:00** Policjantki i Policjanci - serial paradok. **20:00** Gwiazdy Kabaretu - program rozrywkowy **22:05** Stan oblężenia - sens., USA, 1998 **00:30** STOP Drogówka - serial policyjny **01:35** Love Island. Wyspa miłości - reality show **02:35** Interwencja - magazyn reporterów **02:55** Śmierć na 1000 sposobów **03:25** Lubię disco! **04:25** Top 10 - Lista Przebojów **05:30** Telezakupy TV Okazje

TV Trwam

09:35 Św. na każdy dzień **09:45** Jestem mamą **10:00** Inf. dnia **10:15** Rozmowy niedok. **11:25** Głos Polski **11:35** Natura et Homo **12:00** Anioł Pański **12:03** Inf. dnia **12:20** Głos serca **13:05** Milczący Św. **13:30** Msza św. **14:30** Drzwi do lasu **14:55** Słowo życia **15:00** Modlitwa do Bożego Miłosierdzia **15:20** Mocni w Wierze **15:50** Ma się rozumieć **16:00** Inf. dnia **16:10** Natura Obiektywnie **16:40** Za Kościół i zbawienie świata **17:30** Łączy Nas Historia **17:55** Poczet Wlk. Polaków **18:00** Anioł Pański **18:05** Inf. dnia **18:15** Westerplatte Młodych **19:00** Warto zauważyć... **19:30** Historie Starego Testamentu **19:45** Modlitwa z udziałem dzieci **20:00** Inf. dnia **20:20** Różaniec **20:50** Myśląc Ojczyzna **21:00** Apel Jasnog. **21:20** Inf. dnia **21:40** Polski Punkt Widzenia **22:00** My chcemy Boga!

eprasa.pl acdd822b03

SOBOTA • 27 czerwca

TVP 1

05:50 Słownik polsko@polski - talk-show prof. J. Miodka
06:20 Balans bieli - magazyn
07:00 Transmisja Mszy Świętej
07:40 Rok w ogrodzie; Rok w ogrodzie Extra - mag.
08:20 Pełnosprawni - magazyn dla niepełnosprawnych
08:45 Ranczo - serial kom., 2012
09:40 Komisarz Alex - serial kryminalny
10:35 Ojciec Mateusz - serial
11:30 Natura w Jedynce - Mali mieszkańcy Półwyspu Iberyjskiego - Zwodnicze rogi i fałszywa żałoba - serial dok., Hiszp., 2026
12:35 Gwiazdy w południe - Rzymskie wakacje - kom. romant., USA, 1953
14:45 Okrasa łamie przepisy - magazyn kulinarny
15:20 Rozmowy na medal - magazyn

16:00 Dziedzictwo - serial, Turcja
17:00 Teleexpress
17:20 Pogoda
17:35 Rolnik szuka żony - reality show
18:40 Jaka to melodia? - teleturniej muzyczny
19:30 Program inform. 19.30
19:55 Pytanie dnia - rozmowa
20:05 Sport
20:10 Pogoda
20:25 Pele: narodziny legendy - film biograficzny, USA, 2016
22:20 Mundial - Chorwacja--Ghana
01:20 Mundial - Kolumbia--Port.
03:55 63. KFPP w Opolu - 45 lat - Jubileusz Lady Pank - 2026
04:50 Sprawdzamy - magazyn

TVP 2

04:35 Mundial - Nowa Zelandia-Belgia
07:30 Pytanie na śniadanie - w tym: Serwis Info i Pogoda Flesz - magazyn poranny
11:20 Górna półka smaku - cykl kulinarno--detektywistyczny
11:55 Zmiennicy - Typowa logika damsko-męska - serial, Polska, 1986
13:05 Panna młoda - serial obyczajowy, Turcja, 2024
14:00 Familiada - teleturniej
14:35 Koło fortuny - teleturniej
15:15 Szansa na sukces. Opole 2026 - widowisko muzyczne
16:20 Na dobre i na złe - Darmowa porada prawna - serial, Polska, 2026

17:15 Panna młoda - serial obycz., Turcja, 2024
18:10 Va Banque - teleturniej
18:45 Wyższa Szkoła Jazdy - magazyn motoryzacyjny
19:10 Słowo na niedzielę - rozmowa
19:25 Rodzinka.pl - serial komediowy
20:00 Lato z Radiem i Telewizją Polską - Radom - widowisko
22:10 Gabi Drzewiecka zaprasza - magazyn muzyczny
23:05 Wielkie wesele - kom., USA, 2013
00:45 Żona do podziału - kom., Franc., 2015
02:15 Akacjowa 38 - serial kostiumowy
03:05 Rodzinka.pl - serial kom.

TVN

05:40 Uwaga! - program interwencyjny
05:55 Ukryta prawda - program obyczajowy
06:50 Pogromcy Chaosu - program poradnikowy
07:45 Dzień Dobry Wakacje
11:30 Na Wspólnej Omnibus - serial obycz., Polska
13:00 Młode gliny - serial krym., Polska
14:10 Za duży na bajki - kom., Polska, 2022
16:30 Indiana Jones i królestwo kryształowej czaszki - przygod., USA, 2008. Rok 1957. Zimna wojna wisi nad światem. Brawurowy archeolog Indiana Jones (Harrison Ford) i jego towarzysz Mac (Ray Winstone) wymknęli się właśnie sowieckim agentom.
19:00 Fakty
19:30 Sport
19:40 Pogoda

19:45 Uwaga! - program interwencyjny
20:00 Poznaj mojego tatę - kom., USA, 2000. Pam (Teri Polo) wyprowadza się z rodzinnego domu położonego w luksusowej dzielnicy Long Island do Chicago, gdzie niebawem poznaje sanitariusza Grega (Ben Stiller). Młodzi zakochują się w sobie
22:20 Był sobie chłopiec - kom., Wlk. Bryt., USA, Franc., Niemcy, 2001
00:30 365 dni - film erotyczny, Polska, 2020
02:50 Uwaga! - program interw.
03:10 Wallander - serial, Szwecja, Niemcy, Dania, Nor., Fin.
05:05 Recepta na stary dom - program edukacyjny

POLSAT

06:00 Nowy dzień
08:00 Halo tu Polsat - poranny program informacyjno--rozrywkowy
10:45 Dziennik cwaniaczka. Droga przez mękę - kom., USA, 2017. Rodzinna wyprawa rodziny Heffleyów, którzy wyruszają na 90. urodziny babci, zmienia się w szaloną i przezabawną jazdę...
12:45 Piksele - sens., USA, 2015
15:00 Jak rozpętałem II wojnę światową cz. 1 - Ucieczka - kom., Polska, 1970
16:50 Liga Narodów w siatkówce mężczyzn Polska - Niemcy
18:50 Wydarzenia - program informacyjny
19:15 Prezydenci i Premierzy - rozmowy Jarosława Gugały
19:30 Sport

19:45 Pogoda
19:55 Sopocki Hit Kabaretowy - Słaba Płeć - program rozrywkowy, Polska, 2020
22:55 Bez litości 2 - sens., USA, 2018. Robert McCall (Denzel Washington), nieustraszony i inteligentny samotny bohater znów, w charakterystyczny dla siebie sposób walczy o sprawiedliwość...
01:35 Nikt - sens., USA, Jap., Chiny, 2021. Czasami człowiek, którego nie zauważasz, jest najniebezpieczniejszy ze wszystkich...
03:30 Świat według Kiepskich - serial komediowy
04:40 Disco Gramy - program muzyczny
05:25 Telezakupy TV Okazje

TVP Kultura

06:10 Symfonia powstańcza Paderewskiego - koncert, 2005
07:25 Tamte lata, tamte dni - Filip Bajon - magazyn
08:05 Od ucha do ucha - Na imię mi Edgar i mam krowę • Pani Twardowska - filmy animowane
08:40 Sto minut wakacji - kom., Polska, 1998
10:20 Angielskie śniadanie - Kosmos, 1999 - serial, Wlk. Bryt., 1977
11:25 Dokument w podróży - Alhambra, utracony raj - dokument, Francja, 2024
12:35 Pocałunek mordercy - dram., USA, 1955
13:55 Komeda - dok., Polska, 1973
14:40 Serialowa nostalgia - Kariera Nikodema Dyzmy - serial, Polska, 1980

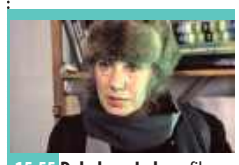

15:55 Dekalog - Jeden - film TVP, 1988 ●
17:05 Rewolta - 70. rocznica Czerwca '56 - reportaż
17:35 Siedmiu wspaniałych - western, USA, 1960
20:00 Bilet do kina - Księga ocalenia - fab., USA, 2010
22:05 Autobiografia - Jubileusz Bogdana Olewicza
23:10 Kino nocne - Dzięki Bogu - fab., Franc., 2017
01:40 Rewolta - 70. rocznica Czerwca '56 - reportaż
02:10 The Doors, za kulisami - Wlk. Bryt., 1970
03:05 Tamte lata, tamte dni - Małgorzata Hajewska
03:45 Jak smakują Kresy? - dokument, Polska, 2016
04:30 Stracona noc - film TVP, 1973
05:20 Teledyski

TV Puls

06:00 Kobra - oddział specjalny - Policjanci próbują aresztować rosyjskiego gangstera, ale ich plany niespodziewanie zostają przerwane przez tajemniczą kobietę.
09:00 Taki jest świat - przegląd wydarzeń z całego globu.
09:25 Boso przez świat - Wojciech Cejrowski przemierza ziemski glob i prezentuje zapomniane przez cywilizacje plemiona, ich kulturę i zwyczaje.
10:00 Lombard. Życie pod zastaw - Paula Środa to sympatyczna 24-latka, pasjonatka zdrowej kuchni. Z miłości do warzyw i polskiej kuchni skończyła technologię żywienia, a jej specjalność to robienie kiszonek. Na spotkaniu z szefem firmy Quiszonex opowiada, w jaki sposób można poprawić jakość ich firmowych produktów.

20:00 Uprowadzona 2 - akcja, Franc., USA, Turcja, Niemcy, 2012. Emerytowany agent CIA Bryan Mills (Liam Neeson) zaprasza swoją nastoletnią córkę Kim (Maggie Grace) i byłą żonę Lenore (Famke Janssen), na kilka dni do Stambułu, gdzie obecnie pracuje. Tymczasem...
21:55 Moonfall - katastrof., USA, Kan., Chiny, 2022. Księżyc zostaje wytrącony z orbity i znajduje się na kursie kolizyjnym z Ziemią.
00:20 Maczeta - akcja, USA, 2010
02:25 Dyżur - serial medyczny
03:35 Taki jest świat - przegląd wydarzeń z całego globu.
04:00 Menu na miarę - program kulinarny
05:00 Dyżur - serial medyczny

TVN 7

05:15 Szkoła - Michał Matusiak z 1b liceum jest zakochany w nauczycielce, Annie Turczyn. Chłopak, w tajemnicy podrzuca jej prezent urodzinowy.
06:15 Wiza na miłość - serial paradokumentalny
07:10 New Looney Tunes II - animacja
07:55 Psy i koty - film rodzinny, USA, 2001. Niefrasobliwy profesor Brody (Jeff Goldblum) wynalazł szczepionkę, która uodparnia ludzi na alergię na psią sierść. Koty czują sie zagrożone...
09:40 Zgłoś remont - program lifestylowy
10:45 Bitwa o gości - program rozrywkowy
11:50 Ukryta prawda - program obyczajowy
14:55 Szpital św. Anny - program obycz.

16:55 Detektywi - program kryminalny
17:55 Wehikuł czasu - SF, USA, 2002. Koniec XIX wieku. Młody naukowiec, Alexander Hartdegen (Guy Pearce) konstruuje pojazd, który pozwala podróżować w czasie. Alexander pragnie znaleźć się w przeszłości, aby zapobiec osobistej tragedii.
20:00 Godziny szczytu - sens., USA, 1998
22:15 Kryptonim U.N.C.L.E. - sens., Wlk. Bryt., USA, 2015 ●
00:40 Matrix: Rewolucje - SF, USA, 2003
03:20 Żyjąc z potworem - historie ludzi mieszkających z zabójcą
04:20 Fachowcy - program paradokumentalny

TV 4

06:00 Łowcy skarbów. Kto da więcej - reality show **07:00** Galileo - ciekawostki popularnonaukowe **09:05** JesteśmyDlaDzieci - program edukacyjny **09:30** Galileo - ciekawostki popularno-naukowe **10:30** Mini Galileo - ciekawostki popularnonaukowe **10:35** Galileo - ciekawostki popularnonaukowe, intrygujące zagadki ze świata nauki i techniki **12:40** Obsesja - sens., USA, 2009 **14:55** Policjantki i Policjanci - serial paradok. **20:00** Sprawiedliwi. Trójmiasto - serial kryminalny **00:05** Gwiazdy Kabaretu - program rozrywkowy **02:05** STOP Drogówka - serial policyjny **03:05** Interwencja - magazyn reporterów **03:25** Lubię disco! **04:25** Top 10 - Lista Przebojów **05:30** Telezakupy TV Okazje

TV Trwam

09:00 Telewizyjny Uniwersytet Biblijny **10:00** Inf. dnia **10:15** Retrospekcja **10:35** Słowo życia **10:40** Polski Punkt Widzenia **11:00** Kropelka radości **12:00** Anioł Pański **12:03** Inf. dnia **12:20** Warto zauważyć... **12:50** Natura Obiektywnie **13:20** Ocalić od zapomnienia **13:30** Msza św. **14:30** Przegląd Tyg. „Niedziela" **14:35** Słowo życia **14:40** Św. na każdy dzień **14:45** Jak wygrać małżeństwo? **15:00** Dzielna niewiasta **15:15** Mateczniki Polskości **15:30** Wierzę w Boga **16:00** Inf. dnia **16:10** Historia PL **16:30** Ludzki Św.. Św. Alfons Liguori **17:30** Przełamując bariery **17:55** Poczet Wlk. Polaków **18:00** Anioł Pański **18:05** Inf. dnia **18:15** Rozmowy niedok. **19:25** Św. na każdy dzień **19:30** Manna z Nieba **19:45** Modlitwa z udziałem dzieci **20:00** Inf. dnia **20:20** Różaniec **20:50** Myśląc Ojczyzna **21:00** Apel Jasnog.

NIEDZIELA • 28 czerwca

TVP 1

05:25 Sprawa dla reportera - magazyn
06:20 Słownik polsko@polski - talk-show prof. Jana Miodka
06:55 Słowo na niedzielę - rozmowa
07:00 Transmisja Mszy Świętej
08:00 Tydzień - magazyn
08:35 Stawka większa niż życie - serial sensacyjny
11:00 Ojciec Mateusz - serial
11:55 Między ziemią a niebem - magazyn ewangelizacyjny
12:00 Anioł Pański, Watykan
12:15 Między ziemią a niebem
12:45 Portret Kapłana - ks. Grzegorz C0r - reportaż
13:05 BBC w Jedynce - Planeta Ziemia - Ocean - dokument, Wlk. Bryt., 2023

14:10 Dom - Miłość to tylko obietnica - serial, Polska, 2000
16:00 Dziedzictwo - serial, Turcja
17:00 Teleexpress
17:20 Pogoda
17:35 Żona dla Polaka - reality show
18:40 Jaka to melodia? - teleturniej muzyczny
19:30 Program inform. 19.30
19:55 Pytanie dnia - rozmowa
20:05 Sport
20:10 Pogoda
20:25 Mundial - 1/16 finału
23:30 Za jakie grzechy - kom., Kan., USA, 2008
01:15 Pele: narodziny legendy - film biograficzny, USA, 2016
03:10 Rzymskie wakacje - kom. romant., USA, 1953

TVP 2

03:40 Mundial - Jordania--Argentyna
06:30 Dla niesłyszących - M jak miłość - serial obyczajowy, Polska, 2026
07:30 Pytanie na śniadanie - w tym: Serwis Info i Pogoda Flesz - magazyn poranny
11:20 Tamte lata, tamte dni - Artur Andrus - magazyn
11:55 Lato z Radiem i Telewizją Polską - Radom - widowisko
14:00 Familiada - teleturniej
14:35 Koło fortuny - teleturniej
15:10 Szansa na sukces. Opole 2026 - widowisko muzyczne
16:15 „Nadzieja mimo wszystko" - Koncert Fundacji Anny Dymnej - 2026

17:15 Maxima. Droga na tron - serial obycz., Niderl., 2024
18:20 Pan Mama - Wielkie żarcie - serial komediowy, 2026
18:55 Kocham Cię, Polsko! - zabawa quizowa
20:25 Postaw na milion - teleturniej
21:25 Wschód Kultury - Europejski Stadion Kultury 2026 - Koncert Kolektywów - widowisko
22:50 Country Strong - fab., USA, 2010
01:00 Krucjata - Znak bliźniąt - serial kryminalny, Polska, 2024
02:05 Wielkie wesele - komedia, USA, 2013
03:45 Rodzinka.pl - serial komediowy

TVN

05:40 Uwaga! - program interwencyjny
05:55 Ukryta prawda - 40-letnia Agnieszka jest mamą 15-letniej Igi, która czeka w szpitalu na przeszczep nerki od swojego taty. Mężczyzna nie stawia się jednak w szpitalu na operację.
06:50 Bez kompleksów - program rozrywkowy
07:45 Dzień Dobry Wakacje
11:30 Co za tydzień - program rozrywkowy
12:10 Ugotowani - turniej kulinarny
13:20 Bella i Sebastian II - przygod., Franc., 2015
15:25 Nieoczekiwana zmiana miejsc - kom., USA, 1983
17:50 Kuchenne rewolucje - program kulinarno--rozrywkowy
19:00 Fakty
19:30 Sport
19:40 Pogoda

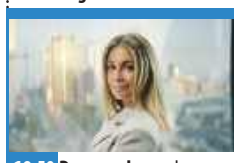

19:50 Druga połowa - kom., Polska, 2021. Młoda lekarka Magda spotyka przypadkiem tajemniczego i przystojnego dziennikarza Mateusza. Zauroczona nowo poznanym mężczyzną nie wie, że nad rodzącym się uczuciem od początku wisi złe fatum.
21:40 „Za miłość„ - koncert Malta Festival - program muzyczny
23:30 Adwokat diabła - sens., USA, Niemcy, 1997 ●
02:35 Szpital św. Anny - serial obycz., Polska
04:40 Uwaga! - program interwencyjny
04:55 Nauka jazdy - reality show
05:20 Recepta na stary dom - program edukacyjny

POLSAT

06:00 Nowy dzień
11:35 Smerfy 2 - anim., USA, 2013
13:45 RV: Szalone wakacje na kółkach - kom., USA, 2006. Rodzina Munro już cieszy się na myśl o długo oczekiwanych, wymarzonych wakacjach na Hawajach. Jednak szef taty poleca mu wziąć udział w zebraniu w Kolorado, w przeciwnym razie zwolni go z pracy...
15:55 Piraci z Karaibów: Na nieznanych wodach - sens., USA, Wlk. Bryt., 2011
18:50 Wydarzenia - program informacyjny
19:15 Sport
19:22 Pogoda
19:35 Państwo w Państwie - program interwencyjny
19:50 Liga Narodów w siatkówce mężczyzn Polska - Argentyna

22:20 Bad Boys for Life - sens., USA, Meksyk, 2020. Dwaj staroświeccy gliniarze starają się pokonać wściekłego przywódcę kartelu narkotykowego z Miami. Bohaterowie stają przed największym wyzwaniem w swojej dotychczasowej policyjnej karierze...
00:50 Nigdy więcej - sens., USA, 2002. Slim (Jennifer Lopez), młoda kelnerka z Los Angeles, poznaje mężczyznę swoich marzeń i wkrótce wychodzi za niego za mąż...
03:15 Świat według Kiepskich - serial komediowy
04:25 Kabaretowa Ekstraklasa - program rozrywkowy, 2017
04:40 Disco Gramy
05:25 Telezakupy TV Okazje

TVP Kultura

06:15 Największe przeboje - Zdzisława Sośnicka - koncert, 2021
07:10 Rozmowy (nie)wygodne - Maciej Orłoś
07:50 Od ucha do ucha - Bajnutki - Pluszowy niedźwiedź - widowisko
08:00 Nabożeństwo luterańskie w Pszczynie
09:00 Przystań nad Biblią - program religijny
09:20 Wątki - dok., Polska, 2025
09:55 Alhambra, utracony raj - dokument, Franc., 2024
11:05 Angielskie śniadanie - Kosmos, 1999 - serial, Wlk. Bryt., 1977
12:10 Opole - koncertowe wspomnienia - felieton
12:35 14 Krajowy Festiwal Polskiej Piosenki Opole '76. Mikrofon i ekran, 1976
14:20 Zabawka - kom., Franc., 1976

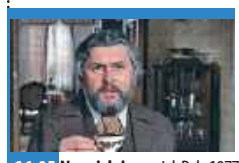

16:05 Noce i dnie - serial, Pol., 1977
17:15 Niedziela z... Alicją Majewską i Włodzimierzem Korczem
18:55 Niedziela z... - Benefis Włodzimierza Korcza
20:00 Valmont - fab., Franc., Wlk. Bryt., 1989
22:25 Kulturalni - magazyn
23:20 Sean Penn, amerykański wichrzyciel - dokument, Franc., 2024
00:30 Noc krótkich filmów - Gruboskórca • Bestie wokół nas
01:00 Kino nocne - Księga ocalenia - fab., USA, 2010
03:10 Autobiografia - Jubileusz Bogdana Olewicza
04:15 Kamizelka - film TVP, 1971
05:15 Podróże z historią - Białe złoto - dok., Polska, 2017

TV Puls

06:00 Taki jest świat - przegląd wydarzeń z całego globu.
06:40 Kobra - oddział specjalny - Młodsza siostra Finna Bartelsa zostaje postrzelona przez narkotykowych dilerów. Policjant znajduje wśród jej rzeczy amfetaminę.
07:45 Don Matteo: Boski detektyw - serial krym.
09:55 Zaklinaczka duchów - Melinda otrzymuje informację o śmierci swojego kolegi ze szkoły, Lucasa. Kobieta zostaje zaproszona na jego pogrzeb. Jest to o tyle dziwne, że Melinda nie utrzymywała z nim kontaktu.
11:50 Agent XXL 2 - kom., USA, 2006
13:45 Złote dziecko - kom., USA, 1986
15:45 Need For Speed - akcja, USA, 2014
18:25 Jumper - przygod., USA, Kan., 2008

20:00 Pasażer - akcja, USA, Wlk. Bryt., Franc., Chiny, Kan., 2018. Agent ubezpieczeniowy Michael Woolrich (Liam Neeson) w czasie jednej z podróży poznaje tajemniczą kobietę. Nieznajoma zleca mu niezwykłe zadanie.
22:10 Bóg zemsty - akcja, USA, 2011. Kiedy żona (January Jones) Willa (Nicolas Cage) staje się ofiarą brutalnego napadu, mężczyzna dostaje zaskakującą ofertę od nieznajomego.
00:15 Skazany - thriller, USA, 2017
02:50 Taki jest świat - przegląd wydarzeń z całego globu.
03:20 Dyżur - serial medyczny
05:00 Dzielnica strachu - serial kryminalny

TVN 7

05:05 Szkoła - Tosia Bujak z licealnej 1 c jest załamana, bo dostała jedynkę z chemii. Uczennica martwi się, jak na informację o złej ocenie zareaguje jej mama.
06:05 Wiza na miłość - serial paradokumentalny
07:00 New Looney Tunes II - animacja
07:30 Kroniki Spiderwicka - przygod., USA, 2008
09:30 Ukryta prawda - program obyczajowy
14:35 Szpital św. Anny - program obycz.
16:35 Detektywi - 42-latek po tym, jak stracił firmę i narzeczoną, popadł w alkoholizm. Klientką detektywów jest siostra mężczyzny, która nie wierzy w samobójstwo brata.
17:40 Footloose - obycz., USA, 2011. Ren MacCormack

20:00 Na zabójczej ziemi - sens., USA, 1994. Alaska od dziesięcioleci była oazą wspaniałej przyrody. A jednak znalazł się ktoś, kto postanowił ją zniszczyć. Na szczęście Seagal czuwa.
22:15 Oszukać przeznaczenie IV - horror, USA, 2009
23:50 Mroczna dzielnica - sens., USA, 2001. Detroit. Tutejszy policyjny magazyn należy do najlepiej strzeżonych miejsc w mieście, a jednak właśnie stąd znika kilkadziesiąt kilogramów narkotyków.
02:05 Żyjąc z potworem - historie ludzi mieszkających z zabójcą
03:05 Fachowcy - paradokument
03:40 Dorota was urządzi - program lifestylowy

TV 4

06:00 Łowcy skarbów. Kto da więcej - reality show **07:00** Nieznane zdjęcia Hitlera - serial dok., Wielka Brytania, 2022 **09:00** Galileo - ciekawostki popularno-naukowe **11:15** Linia ryzyka - sens., USA, 2007 **13:00** Stan oblężenia - sens., USA, 1998 w Nowym Jorku mnożą się zamachy terrorystyczne, które paraliżują życie wielomilionowej metropolii. Do akcji wkracza szef oddziału specjalnego **15:35** Terminator: Ocalenie - sens., USA, 2009 **17:55** Uroczysko - serial krym. **20:00** Sprawiedliwi - Wydział Kryminalny - serial policyjny **00:00** STOP Drogówka - serial policyjny **01:05** Polowanie na Hitlera **03:05** Interwencja - magazyn reporterów **03:25** Lubię disco! **04:25** Top 10 - Lista Przebojów **05:30** Telezakupy TV Okazje

TV Trwam

09:15 Manna z Nieba **09:25** Przegląd Tyg. „Niedziela" **09:30** Msza św. **10:30** Razem możemy wszystko **11:00** Głos serca **11:45** Sursum Corda - W Górę Serca! **12:00** Anioł Pański z Ojcem Św. Leonem XIV **12:15** Papież Polak do Rodaków **12:50** Ludzki Św.. Św. Alfons Liguori **13:45** Fatima - miejsce wybrane przez Maryję **14:00** Z nadmiaru Miłości **15:00** Wieś to też Polska **16:00** Inf. dnia **16:10** Koncert życzeń **16:50** Mateczniki Polskości **17:00** Natura et Homo **17:30** Sól ziemi **17:55** Poczet Wlk. Polaków **18:00** Anioł Pański **18:05** Inf. dnia **18:15** Rozmowy niedok. **19:25** Św. na każdy dzień **19:30** Baśniowy teatr lalek **20:00** Inf. dnia **20:20** Różaniec **20:50** Myśląc Ojczyzna **21:00** Apel Jasnog. **21:20** Inf. dnia **21:40** Retrospekcja **21:45** Stan Bezp. Państwa **21:55** Św. na każdy dzień **22:00** Mocni Jego mocą **22:45** Jak wygrać małżeństwo?

eprasa.pl acdd822b03

PONIEDZIAŁEK • 29 czerwca

TVP 1

05:20 KFPP Opole - 63. KFPP w Opolu - Superjedynki
05:50 Akacjowa 38 - serial, 2018
07:00 Transmisja Mszy Świętej z Sanktuarium Matki Bożej na Jasnej Górze
07:30 Studio Raban - magazyn
08:00 Serwis Info; Pogoda Info
08:15 Czterdziestolatek - Smuga cienia, czyli pierwsze poważne ostrzeżenie - serial, Polska, 1977
09:25 Ranczo - serial kom., 2012
10:15 Komisarz Alex - serial kryminalny
11:05 Ojciec Mateusz - serial
12:00 Serwis Info
12:10 Agrobiznes; Agropogoda
12:40 Rok w ogrodzie Extra - magazyn
12:55 BBC w Jedynce - Planeta Ziemia - Ocean - dok., Wlk. Bryt., 2023

14:00 Złoty chłopak - serial obycz., 2022
15:00 Serwis Info; Pogoda Info
15:25 Gra słów. Krzyżówka - teleturniej
16:00 Dziedzictwo - serial, Turcja
17:00 Teleexpress
17:20 Pogoda
17:25 Jaka to melodia? - teleturniej muzyczny
18:05 Reporterzy - magazyn
18:25 Akacjowa 38 - serial, 2018
19:30 Program inform. 19.30
19:55 Pytanie dnia - rozmowa
20:10 Sport
20:15 Pogoda
20:30 RE_MIND. Chcę to powiedzieć - koncert, 2026
22:10 Mundial - 1/16 finału
00:55 Za jakie grzechy - komedia, Kan., USA, 2008
02:40 Mundial - 1/16 finału

TVP 2

04:35 Na dobre i na złe - serial obyczajowy
05:30 M jak miłość - serial, Polska, 2024
06:25 Rodzina (nie od) święta - magazyn
06:55 Dla niesłyszących - Barwy szczęścia - serial obycz., 2026
07:30 Pytanie na śniadanie - w tym: Serwis Info i Pogoda Flesz - magazyn poranny
11:30 Dla niesłyszących - Okrasa łamie przepisy - magazyn kulinarny
12:00 Wyższa Szkoła Jazdy - magazyn motoryzacyjny
12:35 Koło fortuny - teleturniej
13:15 Panna młoda - serial obyczajowy, Turcja, 2024
14:05 Va Banque - teleturniej
14:35 Na sygnale - serial fabularyzowany

15:05 La Promesa - serial obycz., 2024
16:00 Koło fortuny - teleturniej
16:35 Familiada - teleturniej
17:20 Panna młoda - serial obycz., Turcja, 2024
18:20 Mundial - 1/16 finału
21:25 Postaw na milion - teleturniej
22:20 Na sygnale - serial fabularyzowany
23:25 Pułkownik Kwiatkowski - komediodramat, Polska, 1995
01:35 Karol, władca Hiszpanii - serial kostiumowy, Hiszp., 2015
02:35 Nasz dom w górach - Ojcowie - serial obycz., Niemcy, 2020
03:35 Akacjowa 38 - serial kostiumowy, Hiszp., 2018

TVN

05:40 Uwaga! - program interwencyjny
05:55 Ukryta prawda - program obyczajowy
06:50 Kuchenne rewolucje - program kulinarno-rozrywkowy
07:45 Dzień Dobry Wakacje
11:20 Doradca smaku - program kulinarny
11:25 Kuchenne rewolucje - program kulinarno-rozrywkowy
12:35 Ukryta prawda - program obyczajowy
15:45 Detektywi - program kryminalny
16:50 Szpital św. Anny - serial obycz., Polska
17:55 Młode gliny - serial krym., Polska
19:00 Fakty
19:35 Sport
19:45 Pogoda
19:55 Uwaga! - program interwencyjny

20:15 Na Wspólnej - serial obycz., Polska
20:50 Bitwa o gości - program rozrywkowy
22:00 Zmierzch - horror, USA, 2008. 17-letnia Isabella Swan (Kristen Stewart) przeprowadza się do małego miasteczka w stanie Washington, w którym mieszka jej ojciec. Tutaj Bella poznaje tajemniczego, Edwarda, który ma nadludzkie zdolności...
00:20 Matrix: Zmartwychwstania - SF, USA, Australia, 2021
03:30 Uwaga! - program interw.
03:50 Co za tydzień - program rozrywkowy
04:35 Szpital św. Anny - serial obycz., Polska

POLSAT

06:00 Nowy dzień
08:30 Malanowski i Partnerzy - Do biura Malanowskiego zgłasza się Ewelina Borowska, która jest szantażowana przez kogoś, kto zna jej wstydliwą tajemnicę z przeszłości.
09:30 Trudne sprawy - program obyczajowy
11:35 Gliniarze - paradokument
13:40 Dlaczego ja? - serial paradokumentalny
15:50 Wydarzenia - program informacyjny
16:20 Pogoda
16:25 Interwencja - magazyn reporterów
16:40 Gliniarze - serial paradokumentalny
18:50 Wydarzenia - program informacyjny
19:15 Gość Wydarzeń - rozmowa dnia
19:30 Sport
19:45 Pogoda

20:00 Mega hit - Szklana pułapka 5 - sens., USA, 2013. McClane przybywa do Moskwy, by odszukać swojego syna, Jacka (Jai Courtney), z którym od lat pozostawał w konflikcie. Przeżywa szok, gdy odkrywa, że John „Jack" McClane Jr. jest tajnym agentem CIA i pracuje pod przykrywką, by chronić...
22:05 Wielki Mur - sens., USA, Chiny, Australia, Kan., 2017
00:15 Zasady walki - sens., USA, Kan., 2000
02:55 Nasz Nowy Dom - program rozrywkowy
04:15 Kabaretowa Ekstraklasa
04:40 Disco Gramy - program muzyczny
05:25 Telezakupy TV Okazje

TVP Kultura

06:10 Afisz kulturalny ekstra
06:25 Rozrywka Retro -2 plus 1 - widowisko rozrywkowe
06:50 Tamte lata, tamte dni - Jan Kanty Pawluśkiewicz - magazyn
07:30 Pan wzywał, Milordzie - serial kom., Wlk. Bryt., 1988
08:35 Od ucha do ucha - Młynek do kawy - 1963
09:00 Siedem życzeń - serial, Polska, 1984
10:00 Zabawka - kom., Franc., 1976
11:40 Dekalog - Jeden - film TVP, 1988 ●
12:45 Gauguin na Tahiti. Raj utracony - dok., Włochy, 2019
14:20 Angielskie śniadanie - Kosmos, 1999 - serial, Wlk. Bryt., 1977
15:20 Weiser - dram. psych., Polska, Niemcy, Dania, 2000
17:10 Siedem życzeń - serial, Polska, 1984

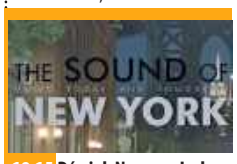

18:15 Dźwięk Nowego Jorku - Mark Turner - serial dok., Włochy, 2017
19:00 Pan wzywał, Milordzie - serial kom., Wlk. Bryt., 1988
20:00 Poniedziałek z Bondem - Śmierć nadejdzie jutro, USA, Wlk. Bryt., 2002
22:25 Valmont - fab., Franc., Wlk. Bryt., 1989
00:50 Sibelius. Siedem symfonii - Piąta symfonia - serial dok., Fin., 2015
02:10 Kulturalni - magazyn
03:05 Kino nocne - Dziewczęta z Nowolipek - dramat, Polska, 1985
04:50 Podróże z historią - Wiosenne obrządki - dok., Polska, 2017
05:30 Teledyski

TV Puls

06:00 Policjanci z Miami - serial
08:00 Kobra - oddział specjalny - Młoda matka przypadkowo jest świadkiem rozmowy dwóch nieznajomych. Wkrótce ona i jej córka stają się celem snajpera.
10:00 Maria z przedmieścia - serial obyczajowy
12:00 Nie igraj z aniołem - serial obyczajowy
13:00 Wspaniałe stulecie - serial kostiumowy
14:00 Kurierzy - serial paradokumentalny
15:00 Lombard. Życie pod zastaw - paradokument
17:00 Kurierzy - Michał ma dostarczyć przesyłkę 80-letniej pani Zofii. Starsza pani otwiera mu drzwi, jednak jest przerażona i zdezorientowana - właśnie przed chwilą zaginęła jej 4-letnia wnuczka, którą zostawiła samą w pokoju...

18:00 Lombard. Życie pod zastaw - paradokument
20:00 Szalony lot - akcja, Wlk. Bryt., Rum., 2007. Były agent do zadań specjalnych musi odnaleźć i odzyskać skradziony, supernowoczesny bombowiec, zanim trafi on w ręce terrorystów i stanie się narzędziem globalnego zagrożenia.
22:05 Zatopieni - akcja, USA, Wlk. Bryt., Bułg., 2005
00:00 Uciekaj albo walcz - thriller, USA, 2020
02:10 Lombard. Życie pod zastaw - paradokument
03:10 Dzielnica strachu - serial kryminalny
04:15 Taki jest świat - przegląd wydarzeń z całego globu.
05:00 Dzielnica strachu - serial

TVN 7

05:20 Ten moment - program opowiada o ludziach i chwilach, które na zawsze odmieniły ich los.
05:55 Szkoła - Licealista Janek Lis bardzo chce poprawić oceny z fizyki. Chłopak jednak ma problem, żeby zrozumieć przerabiane na lekcji tematy.
08:45 Ukryta prawda - program obyczajowy
11:55 W-11 Wydział Śledczy - program kryminalny
14:00 Detektywi - Zrozpaczony 42-latek prosi detektywów o odnalezienie jego narzeczonej, która nagle zniknęła.
15:00 Szpital - program obycz.
16:00 Sędzia Anna Maria Wesołowska - serial sądowy
18:00 SOS Ekipy w akcji - program policyjny
19:00 Ukryta prawda - program obyczajowy

20:00 Push - sens., USA, Kan., 2009. Trójka Amerykanów ukrywa się w Hong Kongu przed agentami tajnej amerykańskiej agencji. Wszyscy troje są obdarzeni zdolnościami paranormalnymi i dlatego stali się obiektem zainteresowania agencji. W obliczu zagrożenia łączą swe siły...
22:25 Ghost in the Shell - SF, USA, Indie, Hong Kong, Chiny, Kan., 2017
00:40 Tożsamość strachu - sens., USA, 2021
03:00 Żyjąc z potworem - historie ludzi mieszkających z zabójcą
04:00 Fachowcy - program paradokumentalny

TV 4

06:00 Strażnik Teksasu - film akcji **07:55** Bogaty Dom - Biedny Dom - program paradok. **08:55** Policjantki i Policjanci - serial paradok. **10:55** Na Ratunek 112 - serial obyczajowy **11:55** Dlaczego ja? - serial paradokumentalny **13:55** Trudne sprawy - program obyczajowy **16:55** Policjantki i Policjanci - serial paradok. **18:00** Łowcy skarbów. Kto da więcej **19:00** Policjantki i Policjanci - serial paradok. **20:00** Uroczysko - serial krym. **21:05** Sprawiedliwi. Trójmiasto **22:05** Sprawiedliwi - Wydział Kryminalny - serial policyjny **23:05** Dziedzictwo fab. USA **01:30** Love Island. Wyspa miłości - reality show **02:35** Interwencja - magazyn reporterów **02:50** SuperLudzie - serial o osobach z niepełnosprawnościami **05:30** Telezakupy TV Okazje

TV Trwam

07:55 Poczet Wlk. Polaków **08:00** Inf. dnia **08:15** Wieś to też Polska **09:15** Słowo życia **09:20** Mateczniki Polskości **09:30** Uroczystość śś. Apostołów Piotra i Pawła **11:30** Warto być ojcem **12:00** Anioł Pański z Ojcem Św. Leonem XIV **12:20** Rotmistrz Pilecki - przywrócenie pamięci **12:50** "Gorzki to chleb jest polskość" Cyprian Kamil Norwid **13:30** Msza św. **14:30** Maryja, Matka ludzi **14:50** Kto ratuje jedno życie **15:50** Ma się rozumieć **16:00** Inf. dnia **16:10** Sanktuaria polskie **16:30** Porady Medyczne Bonifratrów **17:00** Świadkowie **17:30** Spotkanie Rodziny Radia Maryja **20:00** Inf. dnia **20:20** Różaniec **20:50** Myśląc Ojczyzna **21:00** Apel Jasnog. **21:20** Inf. dnia **21:40** Polski Punkt Widzenia **22:00** Wersal, 1919 **23:40** Tu był Prymas - Kardynał Wyszyński w Studzienicznej

WTOREK • 30 czerwca

TVP 1

05:20 KFPP Opole - 63. KFPP w Opolu - Premiery - 2026
05:55 Akacjowa 38 - serial, 2018
07:00 Transmisja Mszy Świętej
07:30 Kościół z bliska
08:00 Serwis Info; Pogoda Info
08:15 Janosik - serial przyg., 1973
09:15 Ranczo - serial kom., 2012
10:10 Komisarz Alex - serial krym.
11:05 Ojciec Mateusz - serial
12:00 Serwis Info
12:10 Agrobiznes; Agropogoda
12:40 Magazyn Rolniczy
12:55 Natura w Jedynce - Ukryte cuda europejskiej przyrody - Grecja - dokument, Niderl., 2022
14:00 Złoty chłopak - serial obycz., 2022
15:00 Serwis Info; Pogoda Info
15:25 Gra słów. Krzyżówka - teleturniej
16:00 Dziedzictwo - serial, Turcja

17:00 Teleexpress
17:20 Pogoda
17:25 Jaka to melodia? - teleturniej muzyczny
18:05 Reporterzy - magazyn
18:25 Akacjowa 38 - serial, 2018
19:30 Program informacyjny 19.30
19:55 Pytanie dnia - rozmowa
20:10 Sport
20:15 Pogoda
20:30 Prokurator - serial krym., Polska, 2015
21:25 Jerzy Piekarzewski. Moje życie dla klubu - dok., Polska, 2024
22:35 Mundial - 1/16 finału
01:30 63. KFPP w Opolu - Kiedy mnie już nie będzie... W hołdzie Magdzie Umer i Agnieszce Osieckiej - 2026
02:30 Mundial - 1/16 finału

TVP 2

04:35 Na dobre i na złe - serial obyczajowy
05:35 M jak miłość - serial, Polska, 2024
06:30 To, co najważniejsze - reportaż
06:55 Dla niesłyszących - Barwy szczęścia - serial obycz., 2026
07:30 Pytanie na śniadanie - w tym: Serwis Info i Pogoda Flesz - magazyn poranny
11:25 Rodzinka.pl - serial komediowy
12:35 Koło fortuny - teleturniej
13:15 Panna młoda - serial obycz., Turcja, 2024
14:05 Va Banque - teleturniej
14:35 Na sygnale - serial fabularyzowany
15:05 La Promesa - serial obyczajowy, 2024
16:00 Koło fortuny - teleturniej

16:35 Familiada - teleturniej
17:20 Panna młoda - serial obyczajowy, Turcja, 2024
18:20 Mundial - 1/16 finału - mecz
21:25 Postaw na milion - teleturniej
22:20 Na sygnale - serial fabularyzowany
23:25 Pitbull - serial policyjny, 2005
01:10 Karol, władca Hiszpanii - serial kostiumowy, Hiszpania, 2015
02:10 Nasz dom w górach - Ojcowie - serial obycz., Niemcy, 2020
03:05 Koniec Świata Natalki - dokument, Polska, 2021
04:10 Akacjowa 38 - serial kostiumowy, Hiszpania, 2018

TVN

05:40 Uwaga! - program interw.
05:55 Ukryta prawda - program obyczajowy
06:50 Kuchenne rewolucje - program kulinarno-rozrywkowy
07:45 Dzień Dobry Wakacje
11:20 Doradca smaku - program kulinarny
11:25 Kuchenne rewolucje - program kulinarno-rozrywkowy
12:35 Ukryta prawda - program obyczajowy
15:45 Detektywi - program kryminalny
16:50 Szpital św. Anny - serial obycz., Polska
17:55 Młode gliny - serial krym.
19:00 Fakty
19:35 Sport
19:45 Pogoda
19:55 Uwaga! - program interwencyjny
20:15 Na Wspólnej - serial obycz., Polska

20:50 Przynęta - sens., USA, 2019
23:10 Kuba Wojewódzki - talk-show
00:15 Kursk - sens., Franc., Belgia, Luks., Rum., Kan., USA, 2018. inspirowana prawdziwymi wydarzeniami historia rosyjskiego okrętu podwodnego z napędem atomowym, który zatonął 12 sierpnia 2000 roku, w trakcie wielkich manewrów floty na Morzu Barentsa.
02:40 Szpital św. Anny - serial obycz., Polska
04:45 Uwaga! - program interwencyjny
05:05 Nauka jazdy - reality show

POLSAT

06:00 Nowy dzień
08:30 Malanowski i Partnerzy - Klientką Malanowskiego jest Jadwiga Kos. Dwa dni temu jej mąż, Filip miał wypadek. Wracał z pracy i przechodził przez jezdnię, kiedy potrącił go samochód.
09:30 Trudne sprawy - program obyczajowy
11:35 Gliniarze - paradokument
13:40 Dlaczego ja? - serial paradokumentalny
15:50 Wydarzenia - program informacyjny
16:20 Pogoda
16:25 Interwencja - magazyn reporterów
16:40 Gliniarze - paradokument
18:50 Wydarzenia - program informacyjny
19:15 Gość Wydarzeń - rozmowa dnia
19:30 Sport
19:45 Pogoda
19:55 Wrocław przyszłości

21:50 Plan ucieczki 3 - sens., USA, 2019. Ekspert do spraw bezpieczeństwa Ray Breslin (Sylvester Stallone) zostaje zatrudniony w celu uratowania porwanej córki potentata technologicznego z Hongkongu. Wkrótce potem również przyjaciółka Breslina - Abigail Ross (Jaime King) zostaje schwytana i zamordowana.
23:55 Mega hit - Szklana pułapka 5 - sens., USA
02:05 Wpół do śmierci - sens., Niemcy, USA, 2002
04:20 Kabaretowa Ekstraklasa - program rozrywkowy, Polska, 2017
04:40 Disco Gramy - program muzyczny
05:25 Telezakupy TV Okazje

TVP Kultura

06:10 Afisz kulturalny ekstra
06:25 Halina Frąckowiak - widowisko rozrywkowe
06:50 Tamte lata, tamte dni - Krzysztof Materna - magazyn
07:30 17 Krajowy Festiwal Piosenki Polskiej Opole '79 - koncert
08:00 Pan wzywał, Milordzie - serial kom., Wlk. Bryt., 1988
09:00 Siedem życzeń - serial, Polska, 1984
10:05 Weiser - dram. psych., Polska, Niemcy, Dania, 2000
11:50 Rewolta - 70. rocznica Czerwca ,56 - reportaż
12:15 Ina Benita - dwa życia - dok., Polska, 2022
13:45 Angielskie śniadanie - Kosmos, 1999 - serial, Wlk. Bryt., 1977
14:50 Śmierć nadejdzie jutro - sens., USA, Wlk. Bryt., 2002
17:10 Siedem życzeń - serial, Polska, 1984

18:15 Poszukiwacze zaginionych dzieł sztuki: Nauczki Leonarda - serial dok., Wlk. Bryt., 2015
18:55 Pan wzywał, Milordzie - serial kom., Wlk. Bryt., 1988
20:00 Teatr Telewizji - Czwarta siostra - spektakl teatralny, 2002 ●
22:00 Kino bez granic - Drive My Car - fab., Jap., 2021
01:05 Nocny dokument - Lekcja sztuki według Ricarda - dok., Franc., Szwajc., 2023
03:05 Kino nocne - Samowolka - dram. obycz., Polska, 1993
04:25 Kulturalni - magazyn
05:20 Podróże z historią - Jak powstaje papier? - dok., Polska, 2017

TV Puls

06:00 Policjanci z Miami - serial kryminalny
08:00 Kobra - oddział specjalny - Semir i Paul prowadzą śledztwo w sprawie zastrzelonego policjanta. Tymczasem Dana próbując działać na własną rękę, ściąga na siebie olbrzymie niebezpieczeństwo.
10:00 Maria z przedmieścia - serial obyczajowy
12:00 Nie igraj z aniołem - serial obyczajowy
13:00 Wspaniałe stulecie - serial kostiumowy
14:00 Kurierzy - serial paradokumentalny
15:00 Lombard. Życie pod zastaw - paradokument
17:00 Kurierzy - serial paradokumentalny
18:00 Lombard. Życie pod zastaw - paradokument fabularny

20:00 Polowanie na czarownice - przygod., USA, 2011. Behmen (Nicolas Cage) jest XIV-wiecznym rycerzem, który bierze udział w wyprawach krzyżowych. Razem z towarzyszem broni Felsonem (Ron Perlman) wracają do Europy. Powrót jest dla nich zaskakujący...
22:00 Igrzyska śmierci: W pierścieniu ognia - akcja, USA, 2013
00:55 Tajniak - akcja, Australia, 2023
03:05 Dzielnica strachu - serial kryminalny
04:00 Menu na miarę - program kulinarny
05:00 Dzielnica strachu - serial kryminalny

TVN 7

05:20 Ten moment - program opowiada o ludziach i chwilach, które na zawsze odmieniły ich los.
05:55 Szkoła - Maturzystka Zuza Gajewska, po tym jak młodsza siostra kolejny raz donosi na nią matce, postanawia się zemścić.
08:45 Ukryta prawda - program obyczajowy
11:55 W-11 Wydział Śledczy - program kryminalny
14:00 Detektywi - Detektywi Anna Potaczek i Maciej Debosz wraz z policją poszukują 12-letniej Jaśminy, która zniknęła z domu, a zabezpieczone na miejscu ślady wskazują, że dziewczynka mogła zostać porwana.
15:00 Szpital - program obycz.
16:00 Sędzia Anna Maria Wesołowska - serial sądowy

18:00 SOS Ekipy w akcji - program policyjny
19:00 Ukryta prawda - program obyczajowy
20:00 Władza absolutna - sens., USA, 1997. Weteran złodziejskiej profesji Luther Whitney włamuje się do luksusowej rezydencji i przypadkowo staje się świadkiem schadzki młodej kobiety i podchmielonego mężczyzny...
22:40 Oszukać przeznaczenie IV - horror, USA, 2009
00:15 Na zabójczej ziemi - sens., USA, 1994
02:30 Zgłoś remont - program lifestylowy
03:30 Fachowcy - paradokument
04:15 Dorota was urządzi - program lifestylowy

TV 4

06:00 Strażnik Teksasu - film akcji **07:55** Bogaty Dom - Biedny Dom - program paradok. **08:55** Policjantki i Policjanci - serial paradok. **10:55** Na Ratunek 112 - serial obyczajowy **11:55** Dlaczego ja? - serial paradokumentalny **13:55** Trudne sprawy - program obyczajowy **16:55** Policjantki i Policjanci - serial paradok. **18:00** Łowcy skarbów. Kto da więcej **19:00** Policjantki i Policjanci - serial paradok. **20:00** Uroczysko - serial krym. **21:05** Sprawiedliwi. Trójmiasto **22:00** Sprawiedliwi - Wydział Kryminalny - serial policyjny **23:05** Obrońca - sens., USA, Wlk. Bryt., Niemcy, 2004 **01:00** Love Island. Wyspa miłości - reality show **02:10** Hardkorowy lombard **02:50** SuperLudzie - serial o osobach z niepełnosprawnościami **05:30** Telezakupy TV Okazje

TV Trwam

09:40 Św. na każdy dzień **09:45** Niedźwiedź Wojtek **10:00** Inf. dnia **10:15** Jak my to widzimy **10:45** Zew natury **11:00** Mocni w Wierze **11:35** Słowo życia **11:40** Ma się rozumieć **11:50** Św. na każdy dzień **12:00** Anioł Pański **12:03** Inf. dnia **12:20** Ks. Michał Rapacz **12:55** Zgubić z oczu brzeg **13:30** Msza św. **14:30** Perła krakowskiego kapłaństwa **15:00** O. Gabriel **15:50** Ma się rozumieć **16:00** Inf. dnia **16:10** Jestem mamą **16:25** Przyroda w Obiektywie **16:40** Zdrowie z Bożej Apteki **17:00** Wierzę w Boga **17:30** Rajd Katyński **17:55** Poczet Wlk. Polaków **18:00** Anioł Pański **18:05** Inf. dnia **18:15** Rozmowy niedok. **19:25** Św. na każdy dzień **19:30** Każdy maluch to potrafi **19:45** Modlitwa z udziałem dzieci **20:00** Inf. dnia **20:20** Różaniec **20:50** Myśląc Ojczyzna **21:00** Apel Jasnog. **21:20** Inf. dnia

eprasa.pl acdd822b03

ŚRODA • 1 lipca

TVP 1

05:50 Akacjowa 38 - serial, 2018
07:00 Transmisja Mszy Świętej
07:30 Rodzina (nie od) święta - magazyn
08:00 Serwis Info; Pogoda Info
08:20 Janosik - serial przyg., 1973
09:15 Ranczo - serial kom., 2012
10:10 Komisarz Alex - serial krym.
11:05 Ojciec Mateusz - serial
12:00 Serwis Info
12:10 Agrobiznes; Agropogoda
12:40 Kazimierskie granie - reportaż
13:00 Relacja z greckokatolickich uroczystości św. Piotra i Pawła w Chrzanowie
14:00 Złoty chłopak - serial obycz., 2022
15:00 Serwis Info; Pogoda Info
15:25 Gra słów. Krzyżówka - teleturniej

16:00 Dziedzictwo - serial, Turcja
17:00 Teleexpress
17:20 Pogoda
17:25 Jaka to melodia? - teleturniej muzyczny
18:05 Reporterzy - magazyn
18:25 Akacjowa 38 - serial, 2018
19:30 Program inform. 19.30
19:55 Pytanie dnia - rozmowa
20:10 Sport
20:15 Pogoda
20:30 Prokurator - serial krym., Polska, 2015
21:25 Mundial - 1/16 finału
00:30 Pułapka - sens., Polska, 1997
02:35 Paryż może poczekać - kom. obyczajowa, Jap., USA, 2016
04:10 Wykrywacz kłamstw - magazyn
04:25 Pytanie dnia - rozmowa

TVP 2

05:30 M jak miłość - serial, Polska, 2024
06:25 Pożyteczni.pl - magazyn
06:55 Dla niesłyszących - Barwy szczęścia - serial obycz., 2026
07:30 Pytanie na śniadanie - w tym: Serwis Info i Pogoda Flesz
11:30 Rodzinka.pl - serial komediowy
12:35 Koło fortuny - teleturniej
13:15 Panna młoda - serial obycz., Turcja, 2024
14:05 Va Banque - teleturniej
14:35 Na sygnale - serial fabularyzowany
15:05 La Promesa - serial obycz., 2024. Służba pałacowa wciąż przeżywa samobójczą śmierć Jimeny. Kucharka Simona poszukuje Candeli, która nie zjawiła się rano w pracy.

16:00 Koło fortuny - teleturniej
16:35 Familiada - teleturniej
17:15 Mundial - 1/16 finału
20:45 Omnibus - szybcy i mądrzy - teleturniej
21:35 Postaw na milion - teleturniej
22:30 Na sygnale - Alek z Piotrem tym razem muszą pomóc ofiarom zderzenia dwóch aut i są w szoku, gdy jeden z kierowców nagle zabiera ich karetkę i odjeżdża.
23:35 Pitbull - serial policyjny, 2005. Zawodowe i rodzinne problemy Gebelsa nawarstwiają się. Żal mu Jarka, który skarży się, że on, jako jedyny w klasie, nie ma komputera.
01:25 Mundial - 1/16 finału

TVN

05:40 Uwaga! - program interwencyjny
05:55 Ukryta prawda - program obyczajowy
06:50 Kuchenne rewolucje - program kulinarno-rozrywkowy
07:45 Dzień Dobry Wakacje
11:20 Doradca smaku - program kulinarny
11:25 Kuchenne rewolucje - program kulinarno-rozrywkowy
12:35 Ukryta prawda - program obyczajowy
15:45 Detektywi - program kryminalny
16:50 Szpital św. Anny - serial obycz., Polska
17:55 Młode gliny - serial krym., Polska
19:00 Fakty
19:35 Sport
19:45 Pogoda
19:55 Uwaga! - program interwencyjny

20:15 Na Wspólnej - serial obycz., Polska
20:50 Godzilla - przygod., USA, Jap., 2014. Najsłynniejszy potwór w historii powraca w wielkim stylu. Budzące respekt radioaktywne monstrum wyłania się z głębin, by przywrócić światu równowagę, gdy ludzie okazują się bezbronni.
23:25 Strzelec - sensacyjny, USA, 2007 ●
01:45 Szpital św. Anny - serial obycz., Polska
02:35 Uwaga! - program interwencyjny
02:50 Wallander - serial, Szwecja, Niemcy, Dania, Nor., Fin.
04:25 Recepta na stary dom - program edukacyjny
04:50 Nauka jazdy - reality show

POLSAT

06:00 Nowy dzień
08:30 Malanowski i Partnerzy - Marta i Marek wieczorem, po spotkaniu z klientem wracają do Warszawy. Niespodziewanie przed maską ich samochodu pojawia się nieznajomy mężczyzna.
09:30 Trudne sprawy - program obyczajowy
11:35 Gliniarze - paradokument
13:40 Dlaczego ja? - serial paradokumentalny
15:50 Wydarzenia - program informacyjny
16:20 Pogoda
16:25 Interwencja - magazyn reporterów
16:40 Gliniarze - paradokument
18:50 Wydarzenia - program informacyjny
19:15 Gość Wydarzeń - rozmowa dnia
19:30 Sport
19:40 Pogoda

19:55 Komediowa środa - Dorwać byłą - kom., USA, 2010. Milo Boyd (Gerard Butler) to były detektyw nowojorskiej policji, który teraz jest łowcą nagród. Jego była żona, Nicole Hurley (Jennifer Aniston) to reporterka śledcza, która została aresztowana za napaść na funkcjonariusza policji i musi uciekać...
22:15 Policja zastępcza - kom., USA, 2010
00:40 Kung Fu Szał - kom., Hongkong, Chiny, 2005
02:50 Nasz Nowy Dom - program rozrywkowy
04:10 Kabaretowa Ekstraklasa - program rozrywkowy, 2017
04:35 Disco Gramy
05:25 Telezakupy TV Okazje

TVP Kultura

06:05 Afisz kulturalny ekstra
06:15 Festiwal Piosenki Polskiej Opole '77 - koncert
06:45 Tamte lata, tamte dni - Agnieszka Duczmal
07:25 Pan wzywał, Milordzie - serial kom., Wlk. Bryt., 1988
08:25 Klub profesora Tutki - serial, Polska
09:00 Siedem życzeń - serial, Polska, 1984
10:05 Kontrakt - obycz., Polska, 1980
12:10 Tajemnice kult. seriali - Stawka większa niż życie
13:05 Kariera Nikodema Dyzmy - serial, Polska, 1980
14:25 Profesor na drodze - film TVP, 1973
15:40 Personel - obycz., Polska, 1975
17:05 Siedem życzeń - serial, Polska, 1984
18:15 „Długość dźwięku samotności" - Myslovitz - koncert, 2016

18:30 Informacje kulturalne - magazyn
18:55 Pan wzywał, Milordzie - serial kom., Wlk. Bryt., 1988
20:00 Powrót Sherlocka Holmesa - serial, 1986
21:05 Panorama kina polskiego - Lęk - fab., Franc., Polska, Niemcy, Szwajc., 2023
22:50 Informacje kulturalne - magazyn
23:20 Kino bez granic - Drive My Car - fab., Jap., 2021
02:30 Rawa Blues Silesian Sound - Dżem - koncert, 2021
03:35 Sibelius. Siedem symfonii - Piąta symfonia - serial dok., Fin., 2015
04:55 Atomowa tajemnica - dokument, Polska, 2017
05:35 Teledyski

TV Puls

06:00 Policjanci z Miami - serial kryminalny
08:00 Kobra - oddział specjalny - Susanne zostaje porwana. Gangsterzy żądają, aby odzyskała telefon z magazynu dowodów rzeczowych. Dzięki niemu będą w stanie przejąć kontrolę w mieście.
10:00 Maria z przedmieścia - serial obyczajowy
12:00 Nie igraj z aniołem - serial obyczajowy
13:00 Wspaniałe stulecie - serial kostiumowy
14:00 Kurierzy - serial paradokumentalny
15:00 Lombard. Życie pod zastaw - paradokument
17:00 Kurierzy - serial paradokumentalny
18:00 Lombard. Życie pod zastaw - paradokument fabularny

20:00 Pole rażenia - akcja, USA, 1993. Niepokorny policjant z wydziału zabójstw, Tom Hardy (Bruce Willis), ciągle popada w konflikty z innymi policjantami i przełożonymi.
22:05 Czarny pies - akcja, USA, Wlk. Bryt., Franc., Niemcy, Jap., 1999
23:55 Igrzyska śmierci: Kosogłos. Część 1 - akcja, USA, Kan., Franc., 2014
02:15 Lombard. Życie pod zastaw - paradokument fabularny
03:20 Dzielnica strachu - serial kryminalny
04:35 Taki jest świat - przegląd wydarzeń z całego globu.
05:00 Dzielnica strachu - serial kryminalny

TVN 7

05:30 Ten moment - program opowiada o ludziach i chwilach, które na zawsze odmieniły ich los.
05:55 Szkoła - Ósmoklasistka Martyna Gąska ma chłopaka ze starszej klasy. Dziewczynie bardzo podoba się Tymon, jednak nie lubi w jaki sposób ten ją dotyka.
08:45 Ukryta prawda - program obyczajowy
11:55 W-11 Wydział Śledczy - Z poprawczaka ucieka pięciu wychowanków. Wcześniej pobili strażnika i wychowawcę.
14:00 Detektywi - Klientka detektywów podejrzewa, że mąż ją zdradza i chce wiedzieć, czy rzeczywiście tak jest.
15:00 Szpital - program obycz.
16:00 Sędzia Anna Maria Wesołowska - serial sądowy

18:00 SOS Ekipy w akcji - program policyjny
19:00 Ukryta prawda - program obyczajowy
20:00 Głowa rodziny - obycz., USA, Kan., 2017. Gdy szef renomowanej agencji HR (Willem Dafoe) postanawia przejść na emeryturę, przed Danem Jensenem (Gerard Butler) otwiera się szansa na upragniony awans. Jednak nie tylko on marzy o kierowniczej posadzie.
22:25 Godziny szczytu - sens., USA, 1998
00:35 Bękarty - kom., USA, 2017
02:40 Żyjąc z potworem - historie ludzi mieszkających z zabójcą
03:30 Usterka - poradnik
04:05 Fachowcy - paradokument
04:40 Dorota was urządzi

TV 4

06:00 Strażnik Teksasu - film akcji **07:55** Bogaty Dom - Biedny Dom **08:55** Policjantki i Policjanci - serial **10:55** Na Ratunek 112 - serial obycz. **11:55** Dlaczego ja? - serial paradok. **13:55** Trudne sprawy - program obyczajowy **16:55** Policjantki i Policjanci - serial **18:00** Łowcy skarbów. Kto da więcej **19:00** Policjantki i Policjanci **20:00** Uroczysko - serial **21:00** Sprawiedliwi. Trójmiasto - serial **22:00** Sprawiedliwi - Wydział Kryminalny **23:00** Samolot z forsą - sens., USA, 2020 **00:50** Love Island. Wyspa miłości - reality show **01:55** Hardkorowy lombard **02:25** Interwencja - magazyn reporterów **02:55** Śmierć na 1000 sposobów **03:25** Lubię disco! **04:25** Top 10 - Lista Przebojów **05:30** Telezakupy TV Okazje

TV Trwam

09:50 Św. na każdy dzień **10:00** Audiencja Generalna Ojca Św. Leona XIV **11:10** Mateczniki Polskości **11:25** Jestem mamą **11:40** Myśląc Historia **11:50** Odnaleźć siebie **12:00** Anioł Pański **12:03** Inf. dnia **12:20** Błogosławiona, która zaufała **13:10** Akwarelowy dotyk Świętych **13:30** Msza św. **14:30** Historia we fraszkach - od Mieszka po Staszka **14:45** Będziesz Miłował **15:50** Ma się rozumieć **16:00** Inf. dnia **16:10** Na zdrowie **16:30** Rozmowy o edukacji **17:00** Po stronie prawdy **17:55** Poczet Wlk. Polaków **18:00** Anioł Pański **18:05** Inf. dnia **18:15** Rozmowy niedok. **19:20** Odnaleźć siebie **19:30** Bóg z nami **20:00** Inf. dnia **20:20** Różaniec **20:50** Myśląc Ojczyzna **21:00** Apel Jasnog. **21:20** Inf. dnia **21:40** Polski Punkt Widzenia **22:00** Przetrwaliśmy **22:30** Był człowiek posłany

CZWARTEK • 2 lipca

TVP 1

05:05 Złoty chłopak - serial obycz., 2022
05:55 Akacjowa 38 - serial, 2018
07:00 Transmisja Mszy Świętej
07:30 Dobre historie - Szkoła Świętej Tereski - magazyn
08:00 Serwis Info; Pogoda Info
08:20 Janosik - serial przyg., 1973
09:15 Ranczo - serial kom., 2012
10:10 Komisarz Alex - serial krym.
11:05 Ojciec Mateusz - serial
12:00 Serwis Info
12:10 Agrobiznes; Agropogoda
12:40 To się opłaca - magazyn
13:00 Sprawa dla reportera
14:00 Złoty chłopak - serial obycz., 2022
15:00 Serwis Info; Pogoda Info
15:25 Gra słów. Krzyżówka - teleturniej
16:00 Dziedzictwo - serial, Turcja

17:00 Teleexpress
17:20 Pogoda
17:25 Jaka to melodia? - teleturniej muzyczny
18:05 Reporterzy - magazyn
18:25 Akacjowa 38 - serial kostiumowy, 2018
19:30 Program informacyjny 19.30
19:55 Pytanie dnia - rozmowa
20:10 Sport
20:15 Pogoda
20:25 Mundial - 1/16 finału
23:30 Biało-Czerwoni z Chrząstawy - dokument, Polska, 2014
00:35 Mundial - 1/16 finału
03:20 Wykrywacz kłamstw - magazyn
03:40 Pytanie dnia - rozmowa
04:00 Reporterzy - magazyn
04:10 Oko na Świat - magazyn

TVP 2

04:55 Rodzinka.pl - serial komediowy
05:30 M jak miłość - serial, Polska, 2024
06:25 Operacja zdrowie - magazyn medyczny
06:55 Dla niesłyszących - Barwy szczęścia - serial obyczajowy, Polska, 2026
07:30 Pytanie na śniadanie - w tym: Serwis Info i Pogoda Flesz - serwis poranny
11:30 Rodzinka.pl - serial komediowy
12:35 Koło fortuny - teleturniej
13:15 Postaw na milion - teleturniej
14:05 Va Banque - teleturniej
14:35 Na sygnale - serial fabularyzowany
15:05 La Promesa - serial obycz., 2024

16:00 Koło fortuny - teleturniej
16:35 Familiada - teleturniej
17:20 Panna młoda - serial obycz., Turcja, 2024
18:15 Va Banque - teleturniej
18:50 Jeden z dziesięciu - telet.
19:25 Barwy szczęścia - serial obycz., 2026
20:05 Omnibus - szybcy i mądrzy - teleturniej
20:55 Kocham Cię, Polsko! - zabawa quizowa
22:25 Daleko od szosy - Oczekiwanie - serial, Polska, 1976
23:50 Człowiek z magicznym pudełkiem - fab., Polska, 2017
01:40 Kruk - Czorny Woron nie śpi - serial krym., Polska, 2021
03:40 Rodzinka.pl - serial kom.

TVN

05:40 Uwaga! - program interw.
05:55 Ukryta prawda - program obyczajowy
06:50 Kuchenne rewolucje - program kulinarno-rozrywkowy
07:45 Dzień Dobry Wakacje
11:20 Doradca smaku - program kulinarny
11:25 Kuchenne rewolucje - program kulinarno-rozrywkowy
12:35 Ukryta prawda - program obyczajowy
15:45 Detektywi - program kryminalny
16:50 Szpital św. Anny - Z konta 75-letniej Leokadii Hernik zniknął milion złotych. Wnuk emerytki prosi o pomoc detektywów.
17:55 Młode gliny - serial krym., Polska
19:00 Fakty
19:35 Sport
19:45 Pogoda

19:55 Uwaga! - program interwencyjny
20:15 Na Wspólnej - serial obycz., Polska
20:50 Kuchenne rewolucje - program kulinarno-rozrywkowy
22:00 Lepiej późno niż później - kom., USA, 2003
00:35 OSS 117: Kair, gniazdo szpiegów - sens., Franc., Belgia, 2006
02:30 Uwaga! - program interwencyjny
02:45 Największe polskie katastrofy - program dokumentalny
03:35 Detektywi - program kryminalny
04:25 Recepta na stary dom - program edukacyjny
04:55 Nauka jazdy - reality show

POLSAT

06:00 Nowy dzień
08:30 Malanowski i Partnerzy - Malanowski i jego współpracownicy spróbują pomóc matce, która odkryła, że jej nastoletnia córka wystawiła w internecie swoje dziewictwo na sprzedaż.
09:30 Trudne sprawy - program obyczajowy
11:35 Gliniarze - paradokument
13:40 Dlaczego ja? - serial paradokumentalny
15:50 Wydarzenia - program informacyjny
16:20 Pogoda
16:25 Interwencja - magazyn reporterów
16:40 Gliniarze - serial paradokumentalny
18:50 Wydarzenia - program informacyjny
19:15 Gość Wydarzeń - rozmowa dnia
19:30 Sport
19:45 Pogoda

19:55 Hitch: Najlepszy doradca przeciętnego faceta - kom., USA, 2005. Alex „Hitch" Hitchens (Smith) to słynny „lekarz serc", który za odpowiednią opłatą pomaga nieśmiałym facetom zdobyć kobiety ich marzeń. Podczas jednego ze spotkań Hitch odnajduje swoją połówkę w osobie Sary Melas (Eva Mendes).
22:20 Moja dziewczyna wychodzi za mąż - kom., USA, Wlk. Bryt., 2008
00:45 Pitch Perfect - kom., USA, 2012
03:15 Nasz Nowy Dom - program rozrywkowy
04:40 Disco Gramy - program muzyczny
05:25 Telezakupy TV Okazje

TVP Kultura

06:05 Afisz kulturalny ekstra
06:15 15 Krajowy Festiwal Piosenki Opole '77. Wojciech Młynarski - koncert
06:45 Tamte lata, tamte dni - Karol Strasburger - mag.
07:25 Pan wzywał, Milordzie - serial kom., Wlk. Bryt., 1988
08:30 Klub profesora Tutki - serial
09:00 Siedem życzeń - serial, 1984
10:10 Personel - obycz., Polska, 1975
11:35 Profesor na drodze - film TVP, 1973
13:05 Reżyserzy - Wes Anderson - dok., Wlk. Bryt., 2018
14:05 Noce i dnie - serial, Polska
15:10 Romeo i Julia z Saskiej Kępy - dram. obycz., Polska, 1988
17:00 Siedem życzeń - serial, Polska, 1984
18:15 Dzień, w którym umarła gwiazda rocka - Jim Morrison - dok., Wlk. Bryt., 2018

18:55 Pan wzywał, Milordzie - serial kom., Wlk. Bryt., 1988
20:00 Czwartkowy klub filmowy - Kronika wypadków miłosnych - fab., Polska, 1985
22:15 Jim Morrison, ostatnie dni w Paryżu - dok., Franc., 2021
23:30 Panorama kina polskiego - Lęk - fab., Franc., Polska, Niemcy, Szwajc., 2023
01:15 Kino nocne - Pianistka - dram., Franc., Austria, Niemcy, Polska, 2001
03:35 Informacje kulturalne - magazyn
04:05 Łódź filmowa - dokument, Polska, 2017
04:50 Teledyski

TV Puls

06:00 Policjanci z Miami - serial kryminalny
08:00 Kobra - oddział specjalny - W mieście pojawia się Frank Stolte - dawny partner Semira, który zniknął przekonany, że popełnił przestępstwo. Jego powrót ma nieoczekiwane skutki.
10:00 Maria z przedmieścia - serial obyczajowy
12:00 Nie igraj z aniołem - serial obyczajowy
13:00 Wspaniałe stulecie - serial kostiumowy
14:00 Kurierzy - serial paradokumentalny
15:00 Lombard. Życie pod zastaw - paradokument fabularny
17:00 Kurierzy - serial paradokumentalny
18:00 Lombard. Życie pod zastaw - paradokument fabularny

20:00 Kickboxer: Zemsta - akcja, USA, 2016
21:55 Legionista - akcja, USA, 1998
23:55 Miasto odkupienia - akcja, USA, 2014. Po napadzie na kasyno w Las Vegas grupa przestępców trafia do więzienia, a ogromny łup znika bez śladu. Dziesięć lat później...
02:05 Lombard. Życie pod zastaw - paradokument fabularny
03:00 Dzielnica strachu - serial kryminalny
04:00 Taki jest świat - przegląd wydarzeń z całego globu.
04:40 Menu na miarę - program kulinarny
05:00 Dzielnica strachu - serial kryminalny

TVN 7

05:30 Ten moment - program opowiada o ludziach i chwilach, które na zawsze odmieniły ich los.
05:55 Szkoła - Nowa uczennica z licealnej 2d - Milena Dobek, cierpi na zaburzenia lękowe. Dziewczyna ukrywa swoją chorobę, bo boi się odrzucenia.
08:45 Ukryta prawda - program obyczajowy
11:55 W-11 Wydział Śledczy - Komisarze prowadzą śledztwo w sprawie zabójstwa piętnastolatki...
14:00 Detektywi - program kryminalny
15:00 Szpital - program obycz.
16:00 Sędzia Anna Maria Wesołowska - serial sądowy
18:00 SOS Ekipy w akcji - program policyjny
19:00 Ukryta prawda - program obyczajowy

20:00 Millerowie - kom., USA, 2013. David Burke jest drobnym dealerem marihuany, który od dawna planuje wycofać się z trefnego interesu. Pewnego dnia, kiedy usiłuje pomóc nastolatkom z sąsiedztwa zostaje napadnięty i okradziony przez grupę punków.
22:25 Jak boss - kom., USA, 2020
00:00 Kryptonim U.N.C.L.E. - sens., Wlk. Bryt., USA, 2015 ●
02:25 Zgłoś remont - program lifestylowy
03:15 Fachowcy - paradokument
03:50 Usterka - program poradnikowy
04:25 Dorota was urządzi - program lifestylowy

TV 4

06:00 Strażnik Teksasu - film akcji **07:55** Bogaty Dom - Biedny Dom **08:55** Policjantki i Policjanci - serial paradok. **10:55** Na Ratunek 112 - serial obycz. **11:55** Dlaczego ja? - serial paradok. **13:55** Trudne sprawy - program obyczajowy **16:55** Policjantki i Policjanci - serial paradok. **18:00** Łowcy skarbów. Kto da więcej **19:00** Policjantki i Policjanci - serial paradok. **20:00** Uroczysko - serial **21:00** Sprawiedliwi. Trójmiasto **22:00** Sprawiedliwi - Wydział Kryminalny - serial **23:00** Sisu - sens., Fin., Wlk. Bryt., USA, 2023 ● **00:55** Love Island. Wyspa miłości - reality show **02:00** Hardkorowy lombard **02:30** Gwiazdy Kabaretu - program rozrywk. **02:55** Śmierć na 1000 sposobów **03:25** Lubię disco! **04:25** Top 10 - Lista Przebojów **05:30** Telezakupy TV Okazje

TV Trwam

09:20 Bóg z nami **09:45** Oświadczenie Fundacji Lux Veritatis w sprawie Muzeum Pamięć i Tożsamość **10:00** Inf. dnia **10:15** Rozmowy niedok. **11:25** Myśląc Ojczyzna **11:35** Przyroda i ludzie **12:00** Anioł Pański **12:03** Inf. dnia **12:20** Wykłady z kongresu **12:50** Mateczniki Polskości **13:00** Męczennik za prawdę - bł. ks. Antoni Rewera **13:20** Przegląd Tyg. „Niedziela" **13:30** Msza św. **14:30** Powołanie w powołaniu **15:00** Po stronie prawdy **15:50** Ma się rozumieć **16:00** Inf. dnia **16:10** Z wędką nad wodę **16:35** Sól ziemi **17:00** Modlitwa w Sanktuarium św. Józefa w Kaliszu **19:25** Akademia pro-life **19:30** Każdy maluch to potrafi **19:45** Modlitwa z udziałem dzieci **20:00** Inf. dnia **20:20** Różaniec **20:50** Śladami historii **21:00** Apel Jasnog. **21:20** Informacje dnia

eprasa.pl acdd822b03

Takich wianków jeszcze nie było

WIĄZÓW

Kilka dni temu, z okazji Nocy Świętojańskiej, nad akwenem w Kalinowej odbyło się wyjątkowe spotkanie mieszkanek dwóch miejscowości. Panie z Kół Gospodyń Wiejskich z Witowic i Kurowa połączyły siły, aby wspólnie pielęgnować tradycję i spędzić czas w wyjątkowej atmosferze.

Choć dzień wcześniej pogoda nie rozpieszczała – pojawiła się burza, silny wiatr i gradobicie – ostatecznie uczestniczki mogły cieszyć się pięknym, słonecznym dniem. Spotkanie odbyło się nad stawem w Kalinowej, gdzie – dzięki uprzejmości Stowarzyszenia Wędkarskiego „Nasza Woda" – przygotowano odpowiednie miejsce do radosnego świętowania.

Panie wspólnie wiły wianki z kwiatów, które następnie – zgodnie z tradycją – puszczały na wodę. Stowarzyszenie udostępniło nie tylko teren, ale również wiatę, miejsce na grilla oraz stoły z ławkami, co pozwoliło na komfortowe spędzenie czasu.

Nie zabrakło wspólnego grillowania, ogniska i dobrej zabawy. Spotkanie miało charakter integracyjny i – jak podkreślają uczestniczki – było doskonałą okazją do wspólnego spędzenia czasu i budowania relacji między mieszkańcami obu miejscowości. Świętojańskie wicie wianków w tym miejscu i takiej obsadzie było pierwszym wydarzeniem zorganizowanym przez sołectwa – super pomysł i wykonanie.

Wydarzenie miało także swój humorystyczny akcent – do zabawy włączyli się również panowie, którzy przy ognisku założyli wianki, pokazując, że tradycja i dobra zabawa nie mają żadnych granic.

Organizatorki podkreślają, że tego typu inicjatywy są dla nich bardzo ważne i mają nadzieję, że podobne spotkania na stałe wpiszą się w kalendarz organizowanych wydarzeń.

AK

Wspaniały pomysł i wykonanie dwóch sołectw. Można powiedzieć Świtezianki i wianki. Fot. Sołectwo Witowice

A co, my też potrafimy się dobrze bawić! Fot. Sołectwo Witowice

eprasa.pl acdd822b03

80 lat od przyjazdu ostatnich repatriantów z Buczał

Śladami księdza Franciszka Wołczańskiego

Za historią przesiedleń z Kresów stoją nie tylko daty i urzędowe dokumenty, ale przede wszystkim ludzkie losy, wspomnienia i pamięć przekazywana z pokolenia na pokolenie. Dzięki pasji mieszkańca Nowolesia Emila Czajki udaje się dziś odtwarzać niezwykłą historię księdza Franciszka Wołczańskiego, jego parafian oraz cudownego obrazu Matki Bożej Różańcowej, który po wojennej tułaczce trafił na ziemię strzelińską. W 80. rocznicę przybycia ostatniego transportu repatriantów z Buczał przypominamy ich drogę na Dolny Śląsk, pełną trudnych decyzji, niepewności i nadziei na nowe życie.

NOWOLESIE

Emil Czajka z Nowolesia wiele czasu i energii poświęca na odtworzenie biografii księdza Franciszka Wołczańskiego, historii cudownego obrazu Matki Bożej Różańcowej i losów Kresowiaków. – *Moje zainteresowanie biografią obu księży – ks. Franciszka Wołczańskiego i księdza Mariana Czecha, zaczęło się 6-7 lat temu, kiedy zapisałem się do Towarzystwa Miłośników Lwowa i Kresów Południowo-Wschodnich Oddział Komarno – Chłopy im. Macieja Rataja* – opowiada pan Emil.

Pielgrzymka parafian z Nowolesia i Dankowic na Jasną Górę z księdzem Franciszkiem Wołczańskim. Nie znamy dokładnej daty wykonania zdjęcia. Jest to maksymalnie rok 1953. Jeśli ktoś posiada informacje, odnośnie daty, prosimy o kontakt

Od roku pan Emil nie działa już w towarzystwie, jednak z grupą miejscowych Kresowiaków podejmuje działania w celu zachowania historii tamtych wydarzeń. – *Niesamowicie pomaga mi rodzina pani Stefanii Jankowskiej, mieszkającej w Gębicach* – podkreśla pan Emil, który dodaje, że pani Stefania oraz Maria Dubaniowska z Kazanowa to ostatnie dwie osoby, żyjące na terenie parafii, które przyjechały w te strony ostatnim transportem 26 czerwca 1946 roku.

– *Z pomocą rodziny pani Stefanii Jankowskiej nawiązałem kontakt z bliską osobą ks. Franciszka Wołczańskiego, która udostępniła mi pamiętnik napisany przez duchownego w 1996 roku w Brazylii. Ksiądz Franciszek miał wówczas 81 lat. Opowiadając miejscowym mieszkańcom, klerykom i sympatykom, co przeżył na Wschodzie i na Zachodzie, jego słuchacze zobowiązali go, żeby to upamiętnił i tak zrobił* – opowiada pan Emil.

Wódka, pociąg i cudowny obraz

W piątek, 26 czerwca, mija 80. rocznica przybycia ostatniego transportu repatriantów z Buczał na ziemię strzelińską. Z tego powodu razem z panem Emilem postanowiliśmy oddać głos księdzu Franciszkowi, który spisał okoliczności tych wydarzeń.

„Coraz więcej parafian wyjeżdżało na Zachód. Pewnego razu kilku gospodarzy z Buczał przyszło do mnie i mówią: księże, jak tu jechać i wszystko zostawić? My się zdecydowaliśmy, około 50 rodzin z Buczał, zostać i przed całym światem świadczyć, że tu była, jest i będzie Polska. Zostaniemy na śmierć i życie, ale pod warunkiem, że ksiądz z nami zostanie, a […] ja na to: za waszą heroiczną decyzję mogę was tylko pochwalić. To świadczy o waszym patriotyzmie, ale w świecie dyplomatycznym używa się też słowa realpolitik, czyli że uczucie mówi tak, a rzeczywistość nakazuje inaczej, bo gdy zostaniemy, to po latach wasze dzieci i wnuki bez polskiej szkoły w morzu Rosji i Ukrainy zostaną zrusyfikowane. Większość parafian już na Zachodzie i oni tam też potrzebują kapłana, więc realpolitik, czyli rzeczywistość nakazuje według rozumu i roztropności wyjechać; chyba, że wiatry się zmienią, więc wrócimy…” – cytuje słowa zapisane w pamiętniku księdza Wołczańskiego pan Emil, który jednocześnie podkreśla, że poczucie tymczasowości na Ziemiach Zachodnich towarzyszyło repatriantom z Kresów jeszcze przez długie lata.

Ksiądz Wołczański wspomina, że przed wyjazdem zbiórkę i z Mateuszem Kasprzyszakiem idziemy do zawiadowcy stacji, prosząc go, by nas skierował na Medykę, i wręczamy mu prezent…” – przytacza słowa księdza Franciszka nasz rozmówca. „Prezentem” były dwa tysiące rubli. Zawiadowca zażyczył sobie podwojenia tej kwoty – nie było rady, zrobiono kolejną zbiórkę i w ten sposób przekupiono pracownika kolei, który półtorej godziny później machał odjeżdżającym do Lwowa.

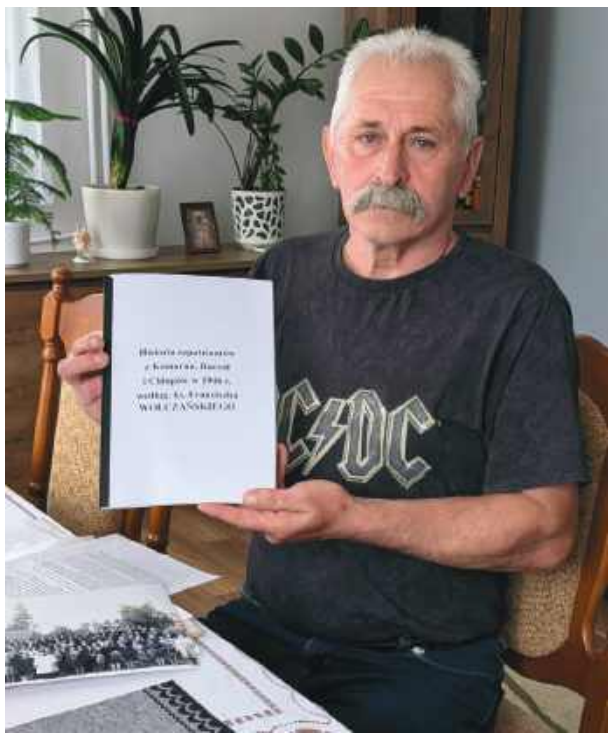

Emil Czajka prezentuje „Historię repatriantów z Komarna, Buczał i Chłopów” spisaną przez księdza Franciszka Wołczańskiego

Po drodze repatrianci byli pytani przez strażników, policjantów czy pracowników kolei np. o to, czy nie wiozą broni. Takie sytuacje łagodziła… wódka. „Na ten cel z gorzelni w Adrianowie otrzymaliśmy odpowiednią ilość, by po drodze smarować koła” – zapisał w swoim pamiętniku, z poczuciem humoru, ksiądz Wołczański. Za taką płynną łapówkę maszynista robił też przystanki w drodze, aby ludzie mogli wypasać bydło.

Pociąg towarowy dojechał wreszcie do Katowic. Ksiądz Wołczański udał się do Państwowego Urzędu Repatriacyjnego, prosząc, aby transport skierowano albo do Chocianowa, albo do Strzelina „bo tam byli już Komarniacy”. Naczelnik uznał jednak, że w tych miejscowościach jest za mało miejsca i skierował ich do Kożuchowa. Los repatriantów jednak szybko się odmienił. „Przyjechał z Katowic naczelnik PUR i mówi: postawicie wódki, nie jedziecie do Kożuchowa, tylko do Strzelina. […] W Kożuchowie wszystko zniszczone i piasek, tam wasze bydło zginie i wy też. Otrzymałem zapewnienie ze Strzelina, że jest jeszcze dla was miejsce – wasze bydło potrzebuje ziemi urodzajnej” – czytamy we wspomnieniu księdza Franciszka.

Droga do domu

Repatrianci, jadąc przez Kamieniec Ząbkowicki, dotarli do Strzelina 26 czerwca 1946 roku. Jak wspomina ksiądz Franciszek, ludzie przez tydzień stali na stacji w Strzelinie, czekając na przydział domów. Bydło było puszczone samopas. Ksiądz Wołczański, który przywiózł ze sobą rower i fisharmonię, z pomocą tego środka transportu zaczął rozglądać się po parafii.

„Spotkałem księdza Przewoźnika z parafii Chłopy obok Komarna, który sobie upatrzył parafię w Nowolesiu i zastrzegł, żebym mu nie wchodził w paradę, a sam wyjechał z grupą parafian aż pod Szczecin. Dojechałem do Dankowic i z szosy widzę mały, pogarbiony kościółek. Do Nowolesia nie pojechałem” – czytamy we wspomnieniach księdza Franciszka, który po tej rowerowej podróży udał się pociągiem do Wrocławia do kurii.

Na dworcu rozpytał mieszkańców, którędy należy iść do katedry. „Ktoś mi mówi, że widać dwie wieże, tylko ulice zagruzowane, a w gruzach różni rozrabiacze, którzy za byle co odbierają życie. Doszedłem do katedry, cała zburzona – stoją tylko wieże i ściany, stropu nie ma – wysadzili sami Niemcy dynamitem” – pisał ksiądz Franciszek. Następnego dnia rano przyjął go ksiądz kanclerz.

„Orzekł że ksiądz Marian Czech osiądzie w Nowolesiu, a ja obejmę parafię Dankowice. Broniłem się, że Nowolesie już upatrzył sobie ksiądz Przewoźnik i ją sobie zarezerwował, prosząc by mu tam nie włazić. Ksiądz kanclerz pyta: co to za ksiądz? Odpowiadam, że młody, energiczny, na Wschodzie wybudował kościół w Chłopach. „O, to my mu damy pole do popisu…” Wzbraniam się ponownie, a wtedy ksiądz kanclerz: „ja tu rządzę i stało się”. Na drugi dzień jest w kurii ksiądz Przewoźnik i dowiaduje się, że Nowolesie zajęte przez księdza Czecha. Spotykamy się na stacji kolejowej w Strzelinie, on zakasuje rękawy, udaje, że będziemy się bić – ludzie patrzą, co się dzieje, obeszło się bez bójki – on dostał parafię koło Wiązowa w Jutrzynie” – czyta dalsze wspomnienia księdza Franciszka pan Emil. W pierwszych dniach lipca ksiądz Wołczański „ulokował księdza Mariana w Nowolesiu”, a sam osiadł w Dankowicach.

O dalszych losach duchownego na tych ziemiach napiszemy w jednym z kolejnych numerów. Na zachętę powiemy tylko, że życiorys księdza Wołczańskiego jest absolutnie wyjątkowy, a ważną częścią jego biografii stała się muzyka.

***

Istnieje szansa na powstanie Izby Pamięci obu księży. W związku z tym zwracamy się z apelem do wszystkich osób, które posiadają jakiekolwiek zdjęcia, dokumenty czy inne pamiątki związane z księżmi Franciszkiem Wołczańskim i Marianem Czechem o ich udostępnienie. Podkreślamy, że zostaną one zdigitalizowane i oddane właścicielom. Prosimy o kontakt z panem Emilem za pośrednictwem naszej redakcji.

Magdalena Ziółkowska

eprasa.pl acdd822b03

Rodzinny piknik przy GOK-u.
Dmuchańce, animacje i dobra zabawa

Dzieci nie mogły narzekać na brak atrakcji podczas pikniku, który odbył się w sobotę, 20 czerwca, przy Gminnym Ośrodku Kultury w Przewornie. Na uczestników czekały dmuchane zamki, tor quadów, strefa VR, tor ninja, animacje oraz strefa gastronomiczna. Wydarzenie przygotowała Rada Sołecka w Przewornie przy wsparciu GOK-u oraz lokalnych sponsorów.

PRZEWORNO

Impreza odbyła się pod nazwą „Fun Park Wujka Caspra" i podobnie jak w ubiegłym roku przyciągnęła wielu mieszkańców. Największym zainteresowaniem cieszyły się dmuchańce oraz przygotowane dla dzieci gry i zabawy ruchowe.

– *Impreza organizowana jest cyklicznie. Tak jak w zeszłym roku, również i w tym postanowiliśmy wyjść do mieszkańców z taką inicjatywą i zorganizować rodzinny piknik. Skrzyknęliśmy się jako Rada Sołecka, a naszą inicjatywę wsparli sponsorzy, którym bardzo dziękujemy* – mówi Bartosz Jenczelewski, przewodniczący Rady Sołeckiej w Przewornie.

Na najmłodszych czekały między innymi dmuchane zamki, tor quadów, tor ninja, strefa wirtualnej rzeczywistości, animacje oraz liczne konkursy i zabawy. Organizatorzy zadbali również o część gastronomiczną.

– *Pogoda dopisała podobnie jak przed rokiem. Na początku było bardzo gorąco, ale później zrobiło się znacznie przyjemniej. Cieszymy się, że mieszkańcy tak chętnie uczestniczą w naszych wydarzeniach* – podkreśla Bartosz Jenczelewski.

Słowa podziękowania organizatorzy skierowali do sponsorów oraz Gminnego Ośrodka Kultury w Przewornie za pomoc w przygotowaniu wydarzenia.

– *Zawsze możemy liczyć na współpracę z GOK-iem. Wspierają nas przy każdej imprezie i za to serdecznie dziękujemy* – dodaje Marcin Śliwiński, skarbnik Rady Sołeckiej w Przewornie.

Jeszcze długo przed zakończeniem wydarzenia trudno było znaleźć wolne miejsce przy najpopularniejszych atrakcjach. Dzieci korzystały z zabawy do ostatnich minut, a część z nich opuszczała teren imprezy z wyraźnym niedosytem. Dla organizatorów była to zapewne najlepsza ocena ich pracy.

IW

eprasa.pl acdd822b03

Uwaga – cyfra w nawiasie, po ogłoszeniu, oznacza numer gazety w roku 2026, w której po raz pierwszy opublikowano jego treść. Każde ogłoszenie publikujemy w dwóch numerach gazety.

MOTORYZACJA
SAMOCHODY MOTOCYKLE

sprzedam, kupię:

*Sprzedam audi 80 b4, 1992 r., 2.0 benzyna, gaz, Przeworno, cena do uzgodnienia, tel. 669 091 179 (*)

CZĘŚCI SAMOCHODOWE, PRZYCZEPY

sprzedam, kupię:

*Sprzedam felgi stalowe do polo, skody, seata, 5jx14H2 komplet 4 szt. nieużywanych, oryginalnych. Dołożę bezpłatnie łańcuchy śniegowe, cena do negocjacji. Tel. 602 450 170 (1-23)

* Sprzedam alu-felgi 5 x 100 x 15 - VW / SKODA / SEAT / AUDI TEL. 693 778 798 (22-23)

SPRZĘT ROLNICZY
MASZYNY, CIĄGNIKI, PRZYCZEPY, URZĄDZENIA ITP.

sprzedam, kupię:

* Sprzedam do Bizona Z-56 część uszczelnione pod głowice, fabrycznie nowa 50zł, tarcza dociskowa w dobrym stanie 50zł, tel 77 43 12 141 po 20:00 (21-25)

* Sprzedam walec szer. 110cm wag. ok 100kg, tel. 503 003 864 (18-23)

* Sprzedam pompa wtryskowa C-328, ściągacz do łożysk, tel. 699 800 746 (22-23)

* Sprzedam przyczepę wywrotkę, wywrot na 3 strony, ładowność 8,5 tony, zarejestrowany i ubezpieczony, tel. 606 577 470 (23-24)

* Sprzedam przyczepę D47, po remoncie, nowa instalacja elektryczna, nowa plandeka, wywrot na trzy strony, tel. 609 139 104 (23-27)

* Sprzedam grobera z wałem i talerzówką, szer. 3m, stan dobry, tel. 606 577 470 (23-24)

* Sprzedam most i zwolennice do Ursusa C-360, TEL. 606 577 470 (23-24)

* Kupię ciągniki, przyczepy i maszyny rolnicze, Tel. 602 811 423, 713 926 264 (do 54*)

* Sprzedam maszyny rolnicze: ciągnik Ursus C 355, przyczepę, pług, brony, siewnik zbożowy, cyklop, kombajn do ziemniaków, Wiązów, Tel. 504 242 032 (*).

BUDYNKI - LOKALE NIEMIEWSZKALNE

sprzedam, kupię:

Kupię lokal usługowy, Tel. 666 855 484 (do 54).

NIERUCHOMOŚCI
MIESZKANIA

wynajem, kupno, zamiana:

* Sprzedam mieszkanie dwupoziomowe 74m2, dwie łazienki, trzy pokoje, salon z aneksem kuchennym, garderoba, pomieszczenie gospodarcze (pralnia,suszarnia) piwnica, CO gaz, w centrum miasta, tel. 608 404 978 (22-23)

* Wynajmę kawalerkę 30m2, kuchnia, pokój, łazienka, piwnico-komórka, na 1 piętrze, przy ul. Konopnickiej w Strzelinie, tel. 505 263 419 (23-24)

* Wynajmę kawalerkę 40m2, kuchnia, pokój, łazienka, przedpokój na drugim piętrze w b loku, miejsce parkingowe, 1,5km od Strzelina, tel. 781 077 569(23-24)

*Sprzedam kawalerkę 40m2, pokój, kuchnia, łazienka, przedpokój, miejsce parkingowe w bloku 6-rodzinnym, tel. 781 077 569 (23-24)

* Kupię lokal usługowy, Tel. 666 855 484 (*)

* Kupię kawalerkę w Przewornie lub w Strzelinie, tel. 668 432 077 (*)

* Kupię mieszkanie 2- lub 3-pokojowe na osiedlu w Przewornie, Tel. 694 043 166 (*)

BUDYNKI - DOMY

sprzedam, kupię:

*Sprzedam dom jednorodzinny w Strzelinie 213m2, piwnica, okna plastikowe (nowe), pompa ciepła, kominek, 7 pokoi, 2 łazienki, 3 toalety, kuchnia + kuchnia letnia, spiżarnia, ogród z pergolą. Cena 850 tys. zł. Tel. 519 663 598 (3-31)

GARAŻE

sprzedam, kupie:

Kupię garaż w Strzelinie, tel. 889 971 887 (51)

GRUNTY, DZIAŁKI

sprzedam, kupię:

*Sprzedam działkę budowlaną w Białym Kościele. Cena do uzgodnienia, tel. 531 000 284 (14-36)

* Sprzedam działkę budowlaną, w Krzywinie, o pow. 0,30HA, w ramach działki jest prąd i woda, wjazd od drogi głównej, cena do uzgodnienia, tel. 662 219 425 (22-23)

* Sprzedam pole orne o pow. 1,46ha, gmina Wiązów, obszar Wyszonowice, tel. 733 097 514 (23-24)

* Sprzedam działkę rolną 0,95ha, stary wiązów, przy granicy z miastem DK 39, działka nr 101/3, tel. 609 203 724 (23-24)

* Kupię grunty, tel. 692 471 877 (*)

*Przyjmę w dzierżawę grunty orne na terenie Gminy Strzelin, Borów, Jordanów Śl., Kondratowice, Łagiewniki, tel. 603 197 699 (*)

* Sprzedam grunty w okolicach Piotrkowa Borowskiego. Łąki, pole i las, całość 1,86 ha, tel. 666 388 251 (*)

RÓŻNE

sprzedam, kupię:

*Sprzedam drewno twarde liściaste do kominków lub metry gałęziówkę i rozpałkę w workach, tel. 609 139 104 (7-27)

*Sprzedam fotele biurowe obrotowe ze skóry naturalnej. Elektryczny podgrzewacz 51. stół plastikowy, ogrodowy, składany. Cena do uzgodnienia. Tel. 602 450 170 (1-23)

* Sprzedam świnie

BIURA W DOBREJ CENIE

Do wynajęcia dwa lokale biurowe o powierzchni 40 m2 każde, na parterze i piętrze, w wolnostojącym budynku. W każdym oddzielne: biuro, toaleta, kuchnia i korytarz. Wszystkie media włącznie z klimatyzacją. Teren ogrodzony i zamykany z dedykowanymi miejscami parkingowymi. Biura nowe, nadające się od razu do użytku. Lokalizacja, Strzelin przy ul. Wrocławskiej.

Bardzo atrakcyjna cena wynajmu. *Tel: 606 28 64 73*

eprasa.pl acdd822b03

WYNAJEM PRZYCZEPEK I LAWETY

Przyczepki o wymiarach przestrzeni ładunkowej: 265 x 126cm
300 x 150cm

Strzelin, tel. 606 28 64 73

prosiaki 12 tygodni z własnej chodowli, zaszczepione podchowane, 600zł 2szt. tel. 77 431 21 41 po 20:00 (21-25)

* Sprzedam piłe do drzewa w raz z silnikiem plus przedłużacz 10 m.p, tel. 664 222 115 (20-24)

* Sprzedam magiel ręczny (zabytek), pralka frania, tel. 699 800 746 (22-23)

* Sprzedam tanio młode gołębie kingi, tel. 606 577 470 (23-24)

* Sprzedam motorower półautomat, 50cm oraz motorower Jumak 901, 50cm, tel. 531 826 627 (23-24)

* Sprzedam biurko narożne 100cmx150cm, jasne, cena 150zł do negocjacji, tel. 666 208 634 (23-24)

* Sprzedam kuchnię gazową, mastercook wrozamet do zabudowy, fabrycznie nowa, tel. 663 722 746 (23-24)

* Sprzedam ulwarsz zwykły z pszczołami, UL firmy Sułkowski , 3 letni 20 ramkowy + wszystko co jest do tego ula, cena 750zł, tel. 533 849 504(23-24)

* Sprzedam gitary (kilka do wyboru) elektryczne, akustyczne, tel. 501 315 295 (*)

* Sprzedam sprzęt narciarski, narty, buty, gogle, kijki, pokrowiec na narty, buty rozmiar 44 i 45, tel. 721 980 387 (*)

Kupię miejsce
na Cmentarzu Parafialnym w Strzelinie.
Tel. 602 185 982

OGRODZENIA
• BETONOWE
• Siatki
• Panele
• Montaż
www.ogrobet-ogrodzenia.pl
PRODUCENT
tel. 77/434 23 20
tel. 607 067 040

INNE

*Oddam za darmo gruz, tel. 691 521 758 (1-27)

OFERTY PRACY PUP

Powiatowy Urząd Pracy w Strzelinie, ul. Kamienna 10, tel. 71 3921981 w. 33 informuje o ofertach pracy:

logopeda K/M (wykształcenie wyższe z przygotowaniem pedagogicznym);

osoba nauczająca gry na skrzypcach (wykształcenie wyższe, przygotowanie pedagogiczne);

nauczyciel/ka, wychowawca/wychowawczyni (wykształcenie wyższe magisterskie, kierunek pedagogika, specjalność resocjalizacja);

nauczyciel/ka, wychowawca/wychowawczyni (wykształcenie wyższe magisterskie, kierunek pedagogika, specjalność oligofrenopedagogika, praca w Skoroszowicach);

nauczyciel/ka chóru (wykształcenie wyższe, przygotowanie pedagogiczne);

opiekun/opiekunka osób z niepełnosprawnościami do działu utrzymania terenów zielonych ½ etatu (empatia i zrozumienie dla osób z niepełnosprawnościami, prawo jazdy kat. B, mile widziane doświadczenie w prowadzeniu pojazdu typu BUS, doświadczenie w zakresie drobnych napraw oraz prac porządkowych);

osoba wykonująca pracę przy kamieniu (wykształcenie podstawowe, praca w Górce Sobockiej);

osoba wykonująca prace ślusarsko-spawalnicze (wykształcenie zawodowe, min. 2 lata doświadczenia zawodowego, książeczka spawalnicza, MAG 135v, rysunek techniczny, prawo jazdy kat B, podstawy języka niemieckiego, praca na terenie Niemiec-Magdeburg);

osoby do utrzymania czystości terenu zewnętrznego (wykształcenie podstawowe, 3 miesiące doświadczenia zawodowego, praca w Strzelinie);

osoba wykonująca naprawę maszyn budowlanych, pojazdów ciężarowych (wykształcenie kierunkowe, 5 lat doświadczenia zawodowego, praca w Strzelinie);

oraz wolnych miejscach pracy:

PRACA
zatrudnimy do restauracji Biesiadowo w Strzelinie
kierowcę - dostawcę
Tel. 601 763 227

Zamów reklamę
Zadzwoń

502 601 247

Nadodrzański Oddział Straży Granicznej w Krośnie Odrzańskim prowadzi nabór na stanowisko Funkcjonariusz Staży Granicznej do placówek SG: Kłodzko, Wrocław - Strachowice, Legnica, Zielona Góra, Jelenia Góra, Świecko, Tuplice, Gorzów Wielkopolski, Poznań, Kalisz, Zgorzelec. Szczegółowe informacje pod nr telefonu: 683582076, 683582203, 683582261;

Komendant Wojewódzki Policji we Wrocławiu informuje o rozpoczęciu procedury kwalifikacyjne dla kandydatów do służby w policji na terenie województwa dolnośląskiego. Informacje dotyczące procedury kwalifikacyjnej można uzyskać na stronie internetowej www.dolnoslaska.policja.gov.pl.

ZATRUDNIĘ STOLARZA SAMODZIELNEGO
PRACA
PRACA PRZY DREWNIE
TEL. 602 795 731
(1 ZMIANA)

KUPON OGŁOSZENIOWY
kupię | sprzedam | zamienię | wynajmę | dam pracę
Zaznacz tylko jedną z powyższych opcji - niepotrzebne skreśl
opis
Słowo Regionu
Jak zamieścić ogłoszenie:
Ogłoszenia o treści reklamowej (sprzedaż produktów, świadczenie usług itp.) nie są przyjmowane na tym kuponie. W sprawie tego rodzaju ogłoszeń proszę dzwonić pod numer tel. 502 601 247
• Wszystkich zainteresowanych zamieszczeniem ogłoszenia w gazecie informujemy, że treść ogłoszenia przyjmowana jest na tym kuponie wyciętym z gazety (publikowana 2-krotnie nieodpłatnie)
Ogłoszenia dostarczane nie na kuponie są płatne 4 złote (publikowane 1-krotnie). Dotyczy to tylko osób prywatnych, nie firm.
• Ogłoszenia zlecane przez podmioty gospodarcze, instytucje itp. - 6 zł netto. Osoby prywatne 4 zł
• Publikowane będą tylko te ogłoszenia, których tekst napisany będzie drukowanymi literami i w ramach jednego kuponu honorowany jest tylko jeden anons.
• Wszelkie informacje dotyczące publikacji ogłoszeń drobnych dostępne są pod numerem tel. 71/796-0-196.

eprasa.pl acdd822b03

Pierwsze spotkanie w ramach Inicjatywy Międzypokoleniowej

„Kolorowy zawrót głowy"

MIKOSZÓW

W czwartek, 18 czerwca, na terenie Stowarzyszenia św. Celestyna w Mikoszowie odbyło się taneczne spotkanie podopiecznych oraz członków Klubu Seniora w Strzelinie.

– *„Kolorowy zawrót głowy" rozpoczął cykl trzech spotkań międzypokoleniowych realizowanych w ramach projektu Inicjatywa Międzypokoleniowa* – wyjaśnia Julita Musiał, opiekun strzelińskiego Klubu Seniora. – *Pierwsze spotkanie pokazało, jak ważne dla lokalnej społeczności są relacje międzypokoleniowe, aktywność seniorów oraz wspólne działania mieszkańców. Seniorzy integrowali się z podopiecznymi Stowarzyszenia św. Celestyna w Mikoszowie, tworząc atmosferę pełną życzliwości, radości i wzajemnego szacunku* – podkreśla nasza rozmówczyni.

Podczas wydarzenia nie zabrakło wspólnych tańców, zabaw, biesiadowania przy grillu oraz wielu atrakcji, które wywołały uśmiech na twarzach uczestników.

– *Mniej więcej od dwóch lat spotykamy się regularnie z Klubem Seniora ze Strzelina, którego członkowie przyjeżdżają do nas na wspólne zajęcia integracyjne i różnorodne warsztaty artystyczne, podczas których razem z osobami niepełnosprawnymi, ramię w ramię, tworzą bardzo piękne rzeczy* – podkreśla Justyna Kalicka, kierownik Warsztatów Terapii Zajęciowej przy Stowarzyszeniu św. Celestyna. – *Dla naszych podopiecznych każda wizyta gości z zewnątrz jest ogromną radością. Do takich spotkań przygotowują się już wcześniej i z niecierpliwością na nie czekają. Dla osób niepełnosprawnych kontakt z drugim człowiekiem jest bardzo ważny. Naszym podopiecznym chcemy pokazać, że niepełnosprawność nie wyklucza ich z bycia pełnoprawnym uczestnikiem życia społecznego* – dodaje.

Projekt Inicjatywa Międzypokoleniowa został dofinansowany przez Dolnośląski Ośrodek Polityki Społecznej w ramach II edycji Funduszu Wsparcia Klubów Seniora „Nestor", finansowanego z budżetu Województwa Dolnośląskiego.

MZ

W wydarzeniu udział wzięli podopieczni Stowarzyszenia św. Celestyna w Mikoszowie oraz członkowie strzelińskiego Klubu Seniora

Dzień Kuropatnika pełen atrakcji

KUROPATNIK

W sobotę, 20 czerwca, odbył się festyn z okazji Dnia Kuropatnika. Impreza, którą zainaugurowano w ubiegłym roku, przyciągnęła na boisko wiejskie wielu mieszkańców. Dla najmłodszych przygotowano szereg atrakcji – były dmuchane zamki, basen wypełniony wodą, w którym można było pływać na małych łódeczkach, tor z quadami, trampolina i karuzela, ponadto piana party i zabawy prowadzone przez animatorkę. Warto podkreślić, że wszystkie atrakcje dla dzieci były darmowe.

Wydarzenie rozpoczęło się po godzinie 15. Na scenie wystąpił zespół Złotokłose z gminy Kondratowice, następnie Husynianki z Gęsińca i Black Angels. Dla uczestników festynu przygotowano bogatą ofertę gastronomiczną, w tym darmową grochówkę, a organizatorzy zadbali o okolicznościowe dekoracje. Swoje stanowisko przygotowali także strażacy z Państwowej Straży Pożarnej w Strzelinie, którzy uczyli mieszkańców, jak należy przeprowadzić pierwszą pomoc. Atrakcją był także pokaz Zumby w wykonaniu Mileny Stachowicz.

Wspólne dzieło

– *Organizacja festynu z okazji Dnia Kuropatnika to efekt wielu miesięcy wspólnej pracy* – podkreśla sołtys Bernadeta Buczak. – *Razem z Kołem Gospodyń i Gospodarzy Wiejskich z Kuropatnika planujemy to wydarzenie praktycznie przez cały rok – od rezerwacji atrakcji dla dzieci, zamawiania gastronomi i ustalania programu artystycznego oraz zespołów muzycznych, po przygotowanie dekoracji i opracowanie menu naszej festynowej kawiarenki. To ogromne przedsięwzięcie, które wymaga zaangażowania wielu osób, ale satysfakcja z udanej imprezy i zadowolenia mieszkańców wynagradza cały włożony wysiłek. Dziękuję za wsparcie wszystkim osobom, które pomogły zorganizować to wydarzenie. Nie sposób wymienić wszystkich, słowa podziękowania kieruję m.in. do Weroniki Rogowskiej, sołtys Gęsińca Agnieszki Ruszek, sołtys Gościęcic Dawida Białkowskiego, radnego Marka Rychlicy i dla naszego koła* – dodaje.

Dla najmłodszych przygotowano wiele atrakcji

Członkowie Koła Gospodyń i Gospodarzy Wiejskich z Kuropatnika. W środku sołtys Bernadeta Buczak

Magda Parka, członek Koła Gospodyń i Gospodarzy Wiejskich w Kuropatniku także podkreśla, że sukces wydarzenia to efekt pracy wielu osób. – *Jedni piekli ciasta, inni przygotowywali dekoracje, jeszcze inni zajmowali się organizacją i logistyką. Każdy wniósł coś od siebie, a wszystkie te małe działania stworzyły jedną wielką całość. Na czele wszystkich działań stała nasza pani sołtys, a jednocześnie przewodnicząca koła, która czuwała nad organizacją i potrafiła połączyć wszystkie pomysły w jedno piękne wydarzenie* – podkreśla pani Magda. – *Z całego serca dziękujemy wszystkim, którzy pomagali: członkom Koła Gospodyń i Gospodarzy Wiejskich, naszym rodzinom, przyjaciołom, strażakom, rolnikom, mieszkańcom Kuropatnika oraz wszystkim osobom, które wsparły nas swoją pracą, obecnością, dobrym słowem, wypiekami i pomocą na każdym etapie przygotowań. To kolejny dowód na to, że gdy działamy razem, nie ma rzeczy niemożliwych* – zaznacza nasza rozmówczyni.

Festyn był finansowany z funduszu sołeckiego w ramach budżetu Gminy Strzelin oraz ze środków Powiatu Strzelińskiego.

Emocje, sport i pasja

Tego samego dnia przed południem na stadionie w Kuropatniku odbył się „Gromnik Cup", czyli turniej piłkarski dla dzieci. Wydarzenie skierowane było do najmłodszych zawodników i zostało podzielone na dwie kategorie wiekowe – grupę Żak oraz grupę Młodzik. W turnieju udział wzięły zespoły: Gromnika Kuropatnik, Świtezi Wiązów, Młodzika Przeworno i Strzelinianki. Na każdego uczestnika czekał medal i ciepły poczęstunek. Organizatorem wydarzenia był klub Gromnik Kuropatnik. Turniej był współfinansowany ze środków Powiatu Strzelińskiego.

Magdalena Ziółkowska/ Marta Dorczyńska

eprasa.pl acdd822b03

List otwarty

Szanowna Redakcjo, Drodzy Mieszkańcy Miasta i Gminy Strzelin! Sąsiedzi!

Zwracamy się do Was w imieniu nowo powstałej społecznej inicjatywy na rzecz czystego powietrza. Mamy po prostu dość ciągłego smrodu i braku stanowczej reakcji władz, dlatego wzięliśmy sprawy w swoje ręce.

Dowody zamiast domysłów

Zaczęliśmy od zbierania twardych danych. Na obywatelskim portalu https://dstsmrod.pl/ w zaledwie miesiąc zarejestrowano 532 zgłoszenia od blisko 300 mieszkańców. Średnia siła odoru wyniosła aż 4,45 w 5-stopniowej skali. Dokładna, specjalistyczna analiza kierunków wiatru pokazała, że chmura uciążliwych gazów leci z kierunku Zakładu Produkcyjnego „Cukrownia Strzelin". To nie są już tylko nasze subiektywne odczucia, ale wyniki przeprowadzonych analiz.

Czego nie widać w dokumentach?

Zajrzeliśmy do oficjalnych papierów środowiskowych wydanych dla Cukrowni przez Gminę i Starostwo. Ujawniły one szereg kwestii wymagających wyjaśnienia, które będą czynione w toku postępowań administracyjnych.

Czas na stanowcze kroki

Nie mogliśmy patrzeć na to bezczynnie. Złożyliśmy obszerne, podparte dowodami pismo do Burmistrza, Starosty oraz głównych inspektorów ochrony środowiska (WIOŚ i GIOŚ). Domagamy się rygorystycznych i niezapowiedzianych kontroli – szczególnie w nocy i wczesnym rankiem. Żądamy wykorzystania specjalistycznych kamer termowizyjnych do odszukania nieszczelności na terenie instalacji oraz pełnego zbadania złoża czynnego biofiltrów.

Ważne: Nie chcemy zamykać Cukrowni!

Podkreślamy to z całą mocą: nie zależy nam na zamknięciu fabryki. Zależy nam wyłącznie na tym, aby Zarząd Cukrowni i włodarze naszego miasta wzięli odpowiedzialność za nasz komfort i zdrowie. Tak duży zakład przemysłowy musi po prostu zainwestować więcej pracy, energii i środków w pełną hermetyzację (całkowite uszczelnienie) maszyn oraz nowoczesne technologie redukcji gazów. Przemysł może funkcjonować obok zabudowań, nie będąc jednocześnie uciążliwym dla sąsiadów.

Dołącz do nas!

Sprawa nadal jest w toku i bardzo potrzebujemy Waszego wsparcia. Wasz głos to dodatkowa presja na decydentów! Zachęcamy do podpisania naszej petycji:

https://www.petycjeonline.com/spoeczna_akcja_na_rzecz_czystego_powietrza-_w_strzelinie

Wierzymy, że działając razem, zdołamy wyeliminować ten problem i sprawimy, że życie w naszym mieście znów będzie przyjemne.

W imieniu Społecznej Inicjatywy na Rzecz Czystego Powietrza w Strzelinie -

Liczymy na stanowisko cukrowni

Ponieważ sprawa uciążliwości zapachowych jest dla mieszkańców Strzelina i kilku okolicznych miejscowości bardzo ważna, liczymy, że w tej sprawie głos zabierze także kierownictwo Cukrowni Strzelin. Mamy nadzieję, że pojawią się jakieś deklaracje rozwiązania problemu. Wspomnianej sprawie poświęcone będzie także czwartkowe spotkanie mieszkańców Gęsińca w Cukrowni Strzelin, co jest dobrym sygnałem, że zakład jest otwarty na rozmowy. Czekamy na ewentualne stanowisko w sprawie listu i zaplanowanego spotkania.

Redakcja

Plecenie wianków, kwiat paproci i pokaz ognia

Noc Świętojańska - tradycja pradawnych lat

STRZELIN

W piątek, 19 czerwca, w Parku Miejskim im. Armii Krajowej w Strzelinie zorganizowano IV Strzelińską Noc Świętojańską. Jej gospodarzem był Strzeliński Ośrodek Kultury.

Wydarzenie rozpoczęło się o godzinie 19, a zakończyło około godziny 23. Wśród atrakcji było:

- Plecenie wianków z polnych kwiatów i ziół;
- Występ Teatru Fuzja;
- Występ dzieci z sekcji tanecznej Strzelińskiego Ośrodka Kultury prowadzonej przez Urszulę Prucnal i Annę Zawieruchę LOVE DANCE, co przykuło największą uwagę publiczności;
- Taniec z lampionami wykonany przez tę samą grupę taneczną;
- Puszczanie wianków na rzekę z mostu przy wejściu do parku - według tradycji słowiańskiej zwiastowało to szczęście i szybkie zamążpójście;
- Zabawa w poszukiwanie kwiatu paproci
- Spektakularny pokaz ognia w wykonaniu grupy Mantikora, który został przerwany przez złe warunki atmosferyczne.

W trakcie wydarzenia uczestnicy mogli korzystać również z przekąsek serwowanych z foodtrucka Chrupiący Kurczak oraz wziąć udział w warsztatach prowadzonych przez Monikę Bojsan.

Noc Świętojańska przyciągnęła do strzelińskiego parku wielu mieszkańców. Pozostawiła radość ze wspólnie przeżytych chwil.

Kuba Pajewski

eprasa.pl acdd822b03

Najwięcej do powiedzenia mają lobbyści, którzy potrafią swoje interesy załatwiać u urzędników nieweryfikowalnych przez mechanizmy demokratyczne

Europa oczami Roberta Schumana

W niedzielę, 14 czerwca, w szkole w Przewornie odbyło się kolejne spotkanie Klubu Piastowskiego „Myśląc Polska". Tematem wykładu była „Europa widziana oczami Roberta Schumana" – jednego z ojców integracji europejskiej. Prelekcję wygłosił dr Marek Oktaba, architekt, działacz społeczny i propagator myśli chrześcijańsko-demokratycznej.

PRZEWORNO

Spotkanie rozpoczął ks. dr hab. Tomasz Błaszczyk, który przedstawił historyczne tło integracji europejskiej i rolę chrześcijaństwa w kształtowaniu cywilizacji Starego Kontynentu.

– *Na zgliszczach wojennej pożogi podjęto starania zabliźniania ran głęboko poranionej i rozdartej Europy* – mówił duchowny.

Przypomniał, że Europa przez wieki wywierała ogromny wpływ na rozwój świata, tworząc znaczące osiągnięcia w kulturze, nauce, filozofii i polityce. Jednocześnie doświadczała okresów kryzysów, konfliktów i wojen.

– *Europa na przestrzeni dziejów miała swoje czasy przyćmienia, ale też mogła się szczycić epokami twórczego rozwoju* – podkreślał.

Zdaniem ks. Błaszczyka nie sposób zrozumieć historii Europy bez uwzględnienia wpływu chrześcijaństwa.

– *To Kościół kształtował mentalność europejską, zajmując się edukacją poprzez tworzenie szkół od szczebla parafialnego po uniwersytety oraz zakładając instytucje społeczne – od przytułków po szpitale i fundacje dobroczynne* – mówił.

Duchowny przypomniał również, że po tragedii II wojny światowej chrześcijańscy politycy dostrzegli szansę budowy nowego ładu europejskiego. Wśród nich wymienił Roberta Schumana, Konrada Adenauera i Alcide de Gasperiego.

– *Jeszcze ojcowie zjednoczonej Europy deklarowali oparcie powojennego oblicza Europy na zasadach Ewangelii. Dzisiaj zasadnym staje się pytanie: jaka Europa i czyja Europa?* – mówił na zakończenie wprowadzenia.

Schuman nie chciał europejskiego superpaństwa

Dr Marek Oktaba przypomniał, że Robert Schuman był jednym z twórców procesu integracji europejskiej, jednak jego wizja znacząco różniła się od współczesnych tendencji centralizacyjnych.

– *Robert Schuman jest jednym z twórców Unii Europejskiej, chociaż sam nie używał takiego terminu. Mówił o wspólnocie narodów Europy. Odżegnywał się od tworzenia superpaństwa i od naruszania suwerenności poszczególnych narodów* – podkreślał prelegent.

Jak zaznaczył, Schuman uważał, że świadomość europejska powinna być budowana na fundamencie patriotyzmów poszczególnych narodów.

– *Wierzył, że świadomość europejska będzie zbudowana na sumie patriotyzmów poszczególnych krajach* – mówił.

Prelegent zwrócił uwagę, że dzisiejsza Unia Europejska zmierza w innym kierunku.

– *Trwają dążenia centralizacyjne. Możemy się zastanawiać, czy dzisiejsza Unia Europejska to rzeczywiście dzieło, pod którym Robert Schuman by się podpisał. Moja teza jest taka, że by się nie podpisał* – stwierdził.

Moralność, gospodarka i polityka

Znaczną część wykładu dr Marek Oktaba poświęcił relacjom między moralnością, gospodarką i polityką.

– *To, co charakteryzowało nas w 1980 roku, czyli ruch Solidarności, to było łączenie moralności z gospodarką i polityką* – mówił.

Jego zdaniem współczesna Europa odchodzi od tych zasad.

– *Kiedy odrzuca się moralność, buduje się chory świat i chore konstrukcje. Ten, kto odrzuca moralność, niczego trwałego nie zbuduje* – podkreślał.

Prelegent wskazywał, że powrót do idei Schumana wymaga przede wszystkim odnowy moralnej społeczeństw.

– *Jeżeli chcemy wrócić do tego, co było za czasów Roberta Schumana, to wcześniej musimy wrócić do tego, co było w roku 1980, czyli do wielkiego ruchu odrodzenia moralnego* – przekonywał.

Cztery filary

W ocenie Marka Oktaby fundamentem odnowy Europy mogłyby być cztery zasady katolickiej nauki społecznej: pomocniczość, solidarność, dobro wspólne i powszechne przeznaczenie dóbr.

– *Gdybyśmy na poważnie sięgnęli do tych zasad, moglibyśmy stworzyć coś naprawdę ciekawego* – mówił.

Szczególną uwagę poświęcił zasadzie solidarności.

– *Jeżeli uświadamiamy sobie, że jesteśmy współzależni, wtedy potrafimy ze sobą solidarnie współpracować. Wszyscy jesteśmy owocem darów. Nasze życie jest darem, którego sami sobie nie wypracowaliśmy* – podkreślał.

Przywołał również myśl Schumana, że siłą Europy powinna być solidarność narodów, a nie centralistyczne zarządzanie.

– *Robert Schuman mówił, że siłą wspólnotowej solidarności jednocząca się Europa pokona wszelkie trudności* – przypomniał.

O współczesnych problemach Europy

Podczas wykładu pojawiły się także odniesienia do współczesnych problemów gospodarczych i społecznych Unii Europejskiej. Marek Oktaba krytycznie oceniał między innymi nadmierne regulacje prawne, Zielony Ład oraz procesy centralizacyjne.

– *Dzisiaj mamy nadmiar przeregulowań prawnych i niedobór mechanizmów demokratycznych* – mówił.

Jego zdaniem coraz większy wpływ na decyzje podejmowane w Europie mają grupy interesu i lobbyści.

– *Najwięcej do powiedzenia mają lobbyści, którzy potrafią swoje interesy załatwiać u urzędników nieweryfikowalnych przez mechanizmy demokratyczne* – stwierdził.

Prelekcję wygłosił dr Marek Oktaba, architekt, działacz społeczny i propagator myśli chrześcijańsko-demokratycznej

Marta Morawiecka zwróciła uwagę, że współczesna Europa coraz bardziej oddala się od wizji Roberta Schumana

Julia Katra pytała o przyszłość Europy. – Chciałabym usłyszeć, że Europa się zmieni, że zniknie to zło i niepokoje – mówiła

Dyskusja o przyszłości Europy

Po wykładzie odbyła się dyskusja, podczas której uczestnicy poruszali między innymi kwestie przyszłości Unii Europejskiej, migracji oraz możliwości powrotu do idei przyświecających jej założycielom.

Marta Morawiecka zwróciła uwagę, że współczesna Europa coraz bardziej oddala się od wizji Roberta Schumana.

– *Trzeba spojrzeć realistycznie na sytuację, a wygląda ona w tej chwili dość dramatycznie. Mam wrażenie, że mamy do czynienia z pewnym „wrogim przejęciem". Idea, która w swoim założeniu miała budować społeczność żyjącą w zgodzie, pokoju i wzajemnie wspomaganym rozwoju, została przejęta przez ludzi odrzucających wartości, na których miała być oparta. Zastanawiam się, czy w tych pierwotnych założeniach nie było jednak czegoś błędnego* – mówiła uczestniczka spotkania.

Do tych słów odniósł się dr Marek Oktaba.

– *Bardziej widzę tutaj wrogie przejęcie niż błędy założycielskie. Powinniśmy zastanawiać się raczej nad tym, jak zachowywać się wobec takiego wrogiego przejęcia* – odpowiedział prelegent.

Julia Katra pytała z kolei o przyszłość Europy. – *Chciałabym usłyszeć, że Europa się zmieni, że zniknie to zło i niepokoje* – mówiła.

– *Jeżeli zabierzemy się do roboty, to Europa się zmieni* – odpowiedział prelegent.

Przerwa wakacyjna

Na zakończenie organizatorzy poinformowali, że było to ostatnie spotkanie Klubu Piastowskiego „Myśląc Polska" przed wakacyjną przerwą. Kolejne wykłady mają odbyć się po wakacjach i dotyczyć między innymi geopolityki oraz współczesnych przemian zachodzących w Europie i na świecie.

IW

eprasa.pl acdd822b03

Ćwiczenia ratownicze z udziałem strzelców

STRZELIN

W piątek, 12 czerwca, członkowie Jednostki Strzeleckiej 4330 Strzelin wzięli udział w Powiatowych Ćwiczeniach Ratowniczych, które odbyły się na terenie Nadleśnictwa Henryków w rejonie Gromnika. Organizatorem ćwiczeń była Komenda Powiatowa Państwowej Straży Pożarnej w Strzelinie.

Zadaniem strzelców było wsparcie działań poszukiwawczych prowadzonych w ramach jednego z epizodów ćwiczeń. W działaniach uczestniczyli również funkcjonariusze Zakładu Karnego w Strzelinie oraz strzelińskiej policji.

Ćwiczenia miały na celu praktyczne sprawdzenie organizacji działań w terenie, funkcjonowania łączności oraz współpracy pomiędzy różnymi służbami i podmiotami zaangażowanymi w akcje ratownicze i poszukiwawcze. W wydarzeniu udział wzięli przedstawiciele Państwowej i Ochotniczej Straży Pożarnej, Policji, Służby Więziennej, administracji publicznej oraz organizacji wspierających tego typu działania.

Wspólne ćwiczenia strażaków i strzelców. Fot. Jednostka Strzelecka 4330 Strzelin

Istotnym elementem ćwiczeń było również współdziałanie z Ochotniczą Strażą Pożarną w Brożcu. Druhowie zaprezentowali możliwości wykorzystania bezzałogowych statków powietrznych w akcjach poszukiwawczych. Dron, zakupiony przez Gminę Strzelin w ramach Programu Ochrony Ludności i Obrony Cywilnej, okazał się ważnym narzędziem wspierającym działania służb.

Uczestnicy podkreślają, że tego typu przedsięwzięcia są cennym doświadczeniem, pozwalającym doskonalić umiejętności oraz budować współpracę pomiędzy różnymi formacjami. Zdobyta wiedza i praktyka zostaną wykorzystane podczas kolejnych szkoleń i działań.

AK

Rowerowa pielgrzymka do Jutrzyny

Uczestnicy pielgrzymki obok kościoła w Wiązowie, chwilę przed wyjazdem. Fot. Rzymskokatolicka Parafia pw. św. Mikołaja w Wiązowie

Pielgrzymi, kapłani i parafianie z Jutrzyny w tamtejszym sanktuarium. Fot. Rzymskokatolicka Parafia pw. św. Mikołaja w Wiązowie

WIĄZÓW

W sobotę, 20 czerwca, odbyła się rowerowa pielgrzymka Dekanatu Wiązów do Jutrzyny, w której uczestniczyli przedstawiciele parafii pw. św. Mikołaja w Wiązowie. Wydarzenie zostało zorganizowane w ramach obchodów jubileuszu 800-lecia śmierci św. Franciszka z Asyżu. Właśnie w Jutrzynie znajduje się sanktuarium pod wezwaniem tego świętego.

W pielgrzymce wzięły udział dzieci, młodzież oraz dorośli, którzy wspólnie pokonali trasę rowerową, jadąc także z grupą z Witowic.

Centralnym punktem pielgrzymki była Eucharystia, podczas której uczestnicy dziękowali za 50 lat kapłaństwa księdza Dariusza Pikulskiego - proboszcza wiązowskiej parafii. Uroczystość miała szczególny, jubileuszowy charakter i zgromadziła grono wiernych.

Po Mszy Świętej uczestnicy spotkali się na agapie w świetlicy. Był to czas rozmów, integracji oraz wspólnego posiłku – na pielgrzymów czekała m.in. tradycyjna grochówka.

Jak podkreślają organizatorzy, pielgrzymka była nie tylko wydarzeniem religijnym, ale również okazją do budowania wspólnoty i dawania świadectwa wiary.

AK

Kolejne zwycięstwo Irminy

STRZELIN

Weekend, 13–14 czerwca, był bardzo pracowity dla zawodników sekcji łuczniczej SCS-E Granit Strzelin, którzy rywalizowali na dwóch ważnych imprezach sportowych. Świetny występ zanotowała Irmina Małyszek podczas zawodów Field rozegranych w Sosnowicy. Zawodniczka Granitu nie miała sobie równych w kategorii barebow, sięgając po zwycięstwo i potwierdzając wysoką formę prezentowaną od początku sezonu. To kolejny triumf Strzelinianki w tym roku, który umacnia jej pozycję w gronie czołowych zawodniczek, specjalizujących się w tej odmianie łucznictwa. W tym samym czasie w Prudniku odbywała się II runda Pucharu Polski Juniorów. Barw SCS-E Granit Strzelin bronił Maciej Cisek. Po rundzie kwalifikacyjnej zawodnik zajmował 20. miejsce, co pozwoliło mu awansować do fazy pucharowej. W pojedynku 1/16 finału Maciej stoczył ambitną walkę, jednak ostatecznie musiał uznać wyższość rywala, przegrywając 2:6. Mimo zakończenia rywalizacji na tym etapie, start w zawodach rangi ogólnopolskiej był dla młodego łucznika kolejną cenną lekcją i okazją do zdobywania doświadczenia w konfrontacji z najlepszymi juniorami w kraju.

Radosław Kwiatkowski

Irmina Małyszek stanęła na najwyższym stopniu podium

Prawie 6 mln zł dla Strzelina po powodzi

STRZELIN

Dwie ważne inwestycje Zakładu Wodociągów i Kanalizacji w Strzelinie otrzymają dofinansowanie z programu Fundusze Europejskie na Infrastrukturę, Klimat i Środowisko 2021–2027. Łączna wartość projektów przekracza 7,3 mln zł, a pozyskane wsparcie wynosi blisko 5,8 mln zł.

Oba zadania są związane z usuwaniem skutków powodzi, która we wrześniu 2024 roku dotknęła Gminę Strzelin. Woda i długotrwałe podtopienia spowodowały uszkodzenia ważnych elementów sieci wodociągowej oraz kanalizacyjnej znajdujących się w rejonie rzek Oława i Młynówka.

Jeden z projektów dotyczy przebudowy odcinka wodociągu wzdłuż ul. Brzegowej i ul. Wojska Polskiego w Strzelinie. To wodociąg zaopatrujący w wodę pitną około 55 proc. mieszkańców gminy. W ramach zadania stary wodociąg zostanie zastąpiony 330-metrowym odcinkiem rury o średnicy 30 cm, wykonanej z trwałego tworzywa sztucznego odpornego na korozję, uszkodzenia i ruchy gruntu. Wartość przedsięwzięcia to ponad 1,1 mln zł, z czego prawie 880 tys. zł stanowi dofinansowanie.

Znacznie większy jest drugi projekt. Będzie to remont i przebudowa kolektorów kanalizacji sanitarnej w obrębie rzek Oława i Młynówka. Projekt obejmuje m.in. renowację kolektorów, remont studni i komór kanalizacyjnych oraz przebudowę najbardziej zagrożonych odcinków sieci. Inwestycja ma istotne znaczenie dla bezpieczeństwa funkcjonowania systemu odprowadzania ścieków w Strzelinie oraz ochrony środowiska naturalnego. Jej wartość przekracza 6,2 mln zł, a dofinansowanie wynosi ponad 4,8 mln zł.

Zrealizowanie obu projektów usunie skutki powodzi z 2024 roku, a także zwiększy odporność infrastruktury na przyszłe ekstremalne zjawiska pogodowe. Dzięki zastosowaniu współczesnych technologii oraz przebudowie najbardziej narażonych odcinków sieci ograniczone zostanie ryzyko awarii, wycieków oraz przerw w dostawach wody i przesyle ścieków.

– To inwestycje o bardzo dużym znaczeniu dla mieszkańców całej gminy. Pozyskane środki pozwolą nie tylko odbudować uszkodzoną infrastrukturę, ale także podnieść bezpieczeństwo i niezawodność systemów wodociągowych i kanalizacyjnych w omawianym przedmiocie spraw na wiele kolejnych lat – podkreśla prezes Zakładu Wodociągów i Kanalizacji w Strzelinie Stanisław Klimaszewski.

Zakończenie inwestycji wodociągowej planowane jest w 2027 roku, natomiast projektu kanalizacyjnego w 2028 roku.

TS

eprasa.pl acdd822b03

Znów pobiegną na czterech łapach

STRZELIN

Miłośnicy psów i aktywnego spędzania czasu już mogą rezerwować sobie czas w niedzielny poranek, 28 czerwca. Tego dnia w Parku Miejskim w Strzelinie odbędzie się kolejna edycja wydarzenia „Bieg na 4 Łapach" organizowanego przez Strzelińskie Centrum Sportowo-Edukacyjne. Impreza tradycyjnie nawiązuje do obchodów Światowego Dnia Psa i promuje aktywność fizyczną oraz budowanie więzi pomiędzy właścicielami a ich czworonożnymi pupilami. Start wydarzenia zaplanowano na godzinę 10. Uczestnicy będą mogli wspólnie ze swoimi psami pokonać trasę o długości około 1,5 kilometra. Nie liczy się jednak wynik sportowy, lecz dobra zabawa. Każdy może wybrać własne tempo – od szybkiego biegu po spokojny spacer. Organizatorzy przygotowali również wiele dodatkowych atrakcji. W programie znalazły się: wybory najmniejszego i największego psa, konkurs psich talentów oraz porady weterynaryjne. Nowością będą pierwsze w historii Strzelina zawody z posłuszeństwa dla psów rasowych i nierasowych. Będzie to wyjątkowa okazja do zaprezentowania umiejętności swoich pupili oraz pokazania, jak wiele można osiągnąć dzięki wspólnej pracy, cierpliwości i wzajemnemu zaufaniu. Organizatorzy podkreślają, że zawody mają przede wszystkim charakter rekreacyjny i integracyjny, a ich celem jest promowanie odpowiedzialnej opieki nad zwierzętami. Udział w imprezie jest bezpłatny.

Radosław Kwiatkowski

Uczestnicy minionej edycji biegu ze swoimi pupilami

TANI, DOBRY WĘGIEL NA SKŁADZIE

ZANIM KUPISZ W SKLEPIE PGG, ZADZWOŃ DO NAS!

JELCZ-LASKOWICE, ul. Wrocławska 10

Teren POLMOZBYTU (za stacją Lotos)

Tel. 607-566-802 • Tel. 607-566-803

- WĘGIEL KOSTKA 27 Mj/kg - 1650 zł/t
- WĘGIEL ORZECH 27 Mj/kg - 1490 zł/t max. 3% popiołu
- GROSZEK 5-25 mm, 27 Mj/kg - 1490 zł/t max. 3% popiołu
- GROSZEK 5-25 mm, 23 Mj/kg - 1540 zł/t (workowany)
- GROSZEK 5-25 mm, 27 Mj/kg - 1640 zł/t (workowany), max. 3% popiołu
- KOKS ORZECH 28 Mj/kg - 1690 zł/t
- PELLET PRZEMYSŁOWY - 1500 zł/t (worki 25 kg)
- PELLET A1 - 2000 zł/t (worek 25 kg - 50,00 zł)
- DREWNO OPAŁOWE POCIĘTE W KLOCKI BRZOZA, OLCHA, SOSNA - 250 zł m3

SPRZEDAŻ RATALNA, TRANSPORT GRATIS DO 15 KM OD 1 TONY

Siatkarskie emocje w Białym Kościele

BIAŁY KOŚCIÓŁ

W dniach 13–14 czerwca ośrodek „Nad Stawami" w Białym Kościele ponownie stał się areną zmagań miłośników siatkówki plażowej. Wszystko za sprawą kolejnej edycji turnieju Kiszone Specjały Cup, który został zorganizowany przez klub Sunrise oraz Strzelińskie Centrum Sportowo-Edukacyjne. Dwudniowa impreza po raz kolejny przyciągnęła liczne grono zawodniczek i zawodników. Mimo bardzo wymagających i zmiennych warunków pogodowych, uczestnicy pokazali ogromną wolę walki, sportowego ducha oraz wysoki poziom umiejętności. W turnieju kobiet zwyciężyły Barbara Włodarczyk i Amelia Waśniewska, które przez całe zawody prezentowały bardzo dobrą dyspozycję.

dokończenie na str. 29

Strzelinianka podbiła Summer Cup

STRZELIN

Wielki sukces odnieśli młodzi piłkarze Strzelinianki Strzelin z rocznika 2016 podczas międzynarodowego turnieju Wrocław Summer Cup 2026, który odbył się w dniach 13–14 czerwca na Stadionie Olimpijskim we Wrocławiu. W zawodach wystąpiły dwie drużyny Strzelinianki. Największy sukces odniosła ekipa A, która przez cały turniej pozostała niepokonana. Młodzi zawodnicy rozegrali dziewięć spotkań, notując osiem zwycięstw i jeden remis, co zapewniło im pierwsze miejsce w klasyfikacji końcowej oraz okazały puchar. Drużyna imponowała skutecznością i solidną grą w defensywie. W całym turnieju strzeliła 49 bramek, tracąc zaledwie dziewięć. Bardzo dobrze zaprezentowała się również Strzelinianka B. Po trudniejszym pierwszym dniu rozgrywek młodzi piłkarze pokazali charakter. Wygrywając wszystkie mecze, drugiego dnia zakończyli turniej na 11. miejscu. Indywidualne wyróżnienie trafiło do Franciszka Litwina, który został wybrany najbardziej wartościowym zawodnikiem całego turnieju. To ogromne osiągnięcie, biorąc pod uwagę wysoki poziom rywalizacji i udział wielu renomowanych akademii piłkarskich z całej Polski. Zwycięstwo w tak silnie obsadzonym turnieju jest kolejnym potwierdzeniem, że młodzi piłkarze Strzelinianki rozwijają się w bardzo dobrym kierunku i z powodzeniem rywalizują z najlepszymi drużynami w kraju.

Radosław Kwiatkowski

Piłkarze Strzelinianki z okazałym pucharem

Poznaliśmy mistrzów Strzelina w Rummikub

STRZELIN

W sobotę, 13 czerwca, w Szkole Podstawowej nr 3 w Strzelinie odbyły się II Mistrzostwa Strzelina w Rummikub. Turniej został rozegrany pod honorowym patronatem burmistrz Doroty Pawnuk i zgromadził miłośników popularnej gry logicznej z całego regionu. Przez wiele godzin uczestnicy rywalizowali przy stolikach, wykazując się umiejętnością strategicznego myślenia, koncentracją oraz odrobiną szczęścia. Zmagania stały na wysokim poziomie, a o końcowych rozstrzygnięciach często decydowały pojedyncze punkty. Po emocjonującej rywalizacji mistrzynią Strzelina została Katarzyna Kotarba, która zajęła pierwsze miejsce i sięgnęła po tytuł najlepszej zawodniczki turnieju. Drugą lokatę wywalczył Dawid Krawczyk, a na trzecim stopniu podium stanął Zbigniew Pawlikowski. W trakcie zawodów można było również zdobyć awans do Mistrzostw Dolnego Śląska. Prawo startu w wojewódzkim czempionacie wywalczyli Michał Kościelniak oraz Anna Krawczyk, którzy już wkrótce będą reprezentować Strzelin na arenie regionalnej. Mistrzostwa Rummikub po raz kolejny pokazały, że ta popularna gra cieszy się dużym zainteresowaniem wśród mieszkańców w różnym wieku. Turniej był nie tylko okazją do sportowej rywalizacji, ale także do integracji, wspólnego spędzenia czasu i rozwijania pasji związanej z grami logicznymi.

Radosław Kwiatkowski

Najlepsi uczestnicy mistrzostw

Strażak na medal

STRZELIN

W sobotę, 13 czerwca, odbyły się Mistrzostwa Polski Służb Mundurowych w Brazylijskim Jiu-Jitsu, podczas których bardzo dobrze zaprezentował się strażak ze Strzelina – Paweł Pukalski-Pukała. Nasz reprezentant rywalizował w wymagającej kategorii open gi adult dla zawodników posiadających purpurowe, brązowe i czarne pasy. W silnie obsadzonej konkurencji wykazał się dużymi umiejętnościami, determinacją oraz sportowym charakterem, sięgając po brązowy medal i zajmując trzecie miejsce. Start w mistrzostwach zgromadził wielu funkcjonariuszy i przedstawicieli służb mundurowych z całego kraju, którzy na co dzień pełnią odpowiedzialną służbę, a jednocześnie rozwijają swoje sportowe pasje.

Radosław Kwiatkowski

Paweł Pukalski-Pukała zajął trzecie miejsce

eprasa.pl acdd822b03

dokończenie ze str. 28

Na najniższym stopniu podium stanęła również wychowanka Tygrysów Strzelin Iga Kozińska-Kępa. W rywalizacji mężczyzn najlepszą parą okazali się Michał Nalborski i Jakub Korczyk. Drugie miejsce wywalczył natomiast były kapitan Tygrysów Strzelin Mateusz Sykała. Nie zabrakło także emocji w turnieju par mieszanych. Tutaj zwycięstwo odnieśli Barbara Włodarczyk i Filip Rudzki.

Radosław Kwiatkowski

Impreza przyciągnęła liczne grono zawodniczek i zawodników

Siostry razem na murawie

STRZELIN

Strzeliński futbol kobiecy ma kolejne powody do dumy. Niedawno informowaliśmy o sukcesie Marty Rozwadowskiej, która wraz ze Ślęzą Wrocław wywalczyła awans do Ekstraligi. W najwyższej klasie rozgrywkowej od kilku sezonów występuje także pochodząca ze Strzelina Katarzyna Musiałowska, reprezentująca barwy Śląska Wrocław. Teraz do grona zawodniczek odnoszących sukcesy dołącza kolejna młoda piłkarka ze Strzelina. W pierwszej seniorskiej drużynie Ślęzy Wrocław zadebiutowała Aleksandra Rozwadowska, młodsza siostra Marty. Historyczny dla rodziny Rozwadowskich moment miał miejsce podczas meczu 22. kolejki Orlen I Ligi Kobiet. Ślęza Wrocław pokonała na wyjeździe KKP Bydgoszcz 2:1, a na boisku jednocześnie wystąpiły dwie siostry ze Strzelina. Marta rozegrała pełne 90 minut, natomiast Aleksandra pojawiła się na murawie w 83. minucie, zaliczając swój debiut w seniorskim zespole wrocławskiego klubu. Wspólny występ sióstr w meczu ligowym jest nie tylko wyjątkowym wydarzeniem dla nich samych i ich rodziny, ale także kolejnym dowodem na to, że w Strzelinie nie brakuje piłkarskich talentów. Coraz więcej wychowanek lokalnych klubów trafia do czołowych drużyn regionu, a następnie rywalizuje na wysokim poziomie krajowym. Gratulujemy Aleksandrze udanego debiutu, a obu siostrom życzymy kolejnych sukcesów w barwach Ślęzy Wrocław.

Marta Rozwadowska (z lewej) wystąpiła na murawie z siostrą Aleksandrą

Radosław Kwiatkowski

570 km na dwóch kółkach

STRZELIN

Kolejne sportowe wyzwanie ma za sobą pochodzący ze Strzelina Paweł Mihułka. W pierwszy weekend czerwca wziął udział w ultramaratonie rowerowym ULTRA Duch Puszczy 2026, pokonując trasę liczącą aż 570 kilometrów. Był to już trzeci start strzelińskiego kolarza w tej wymagającej imprezie. Jak sam przyznaje, tegoroczna edycja okazała się wyjątkowo trudna, głównie za sprawą pogody. Niemal przez cały czas uczestnikom towarzyszył deszcz, który znacząco utrudniał rywalizację i sprawiał, że każdy kilometr wymagał jeszcze większego wysiłku. – *Ktoś kiedyś powiedział: jeśli ty masz plan na ultra, to ultra ma plan na ciebie. Założenia jakieś były, ale pogoda zweryfikowała wszystko* – podsumował swój start Paweł Mihułka. Mimo niesprzyjających warunków, zawodnik nie poddał się i po raz kolejny ukończył morderczy dystans. Jak podkreśla, podczas wyprawy nie zabrakło trudnych chwil, ale były także dobre momenty: piękne widoki, spotkania z innymi uczestnikami i charakterystyczny dla imprez ultra niepowtarzalny klimat. Pokonanie 570 kilometrów to nie tylko sprawdzian kondycji fizycznej, ale także ogromne wyzwanie psychiczne. Wielogodzinna jazda, zmęczenie, zmienne warunki atmosferyczne oraz konieczność radzenia sobie z kryzysami wymagają wyjątkowej determinacji i hartu ducha. Po zakończeniu zawodów Paweł Mihułka podziękował wszystkim osobom, które wspierały go przed startem i w trakcie wyzwania. Jak zaznacza, każde słowo wsparcia i pomoc miały ogromne znaczenie podczas walki z kolejnymi kilometrami trasy. Paweł udowodnił, że nie boi się najtrudniejszych wyzwań i konsekwentnie realizuje swoją sportową pasję.

Paweł Mihułka nie boi się sportowych wyzwań

Takie widoki Paweł mijał na trasie

Radosław Kwiatkowski

eprasa.pl acdd822b03

Ostatnia niedziela w klasie B

POWIAT

W niedzielę, 21 czerwca, zakończyły się rozgrywki grupy VI klasy B. Mistrzowski tytuł już wcześniej zapewniła sobie Gminna Akademia Piłkarska Ślęza Borów, która przypieczętowała znakomity sezon efektownym zwycięstwem nad Iskrą Janówek 10:1. W ostatnim meczu sezonu lider nie pozostawił rywalom żadnych złudzeń. Hat-tricka dla Ślęzy zdobył Marcel Stawiarski, a dwa trafienia dołożył Kamil Kubiak. Po końcowym gwizdku rozpoczęło się wielkie świętowanie. Wystrzeliły szampany, odpalono race, a piłkarze, działacze i kibice wspólnie celebrowali zdobycie mistrzostwa oraz upragniony awans do klasy A. Tytuł wicemistrzowski wywalczył Kwarcyt Jegłowa. W derbach gminy Przeworno zespół z Jegłowej zremisował z Ogniskiem Przeworno 1:1. Gospodarze długo prowadzili po bramce Damiana Głowaczewskiego, jednak w ostatniej akcji meczu do wyrównania doprowadził Jakub Tomera. Ligowe podium zamknęła Strzelinianka, która niespodziewanie przegrała ze Zrywem Chociwel 3:4. Bohaterem zwycięzców został Tobiasz Kurowski, autor trzech bramek. Czarni rozgromili Borek Strzeliński aż 9:2. Pewne zwycięstwo odniosła również Świteź Wiązów, pokonując Gromnik Kuropatnik 4:1. Nieudane zakończenie sezonu zanotował KS Kurów, który przegrał z Nefrytem Jordanów Śląski 0:3. Najwyższe zwycięstwo ostatniej kolejki odnotował Orzeł Biały Kościół, który rozbił Feniksa Pławną aż 15:1. Honorowego gola dla pokonanych zdobył Mateusz Paśko. W ekipie zwycięzców prawdziwy koncert strzelecki urządzili Hubert Wróblewski i Krzysztof Burtan, którzy zdobyli po cztery bramki. Hat-tricka skompletował natomiast Sebastian Maciuszek. Sezon 2025/2026 w grupie VI klasy B przeszedł do historii. Największe powody do radości mają piłkarze i kibice Ślęzy Borów, którzy po znakomitym sezonie mogą świętować mistrzostwo oraz powrót do klasy A.

Radosław Kwiatkowski

Mistrzowski zespół GAP Ślęzy Borów

Po meczu wystrzeliły szampany i odpalono race

Z okazji awansu przygotowano specjalne koszulki

Wyniki 26. kolejki klasy B, gr. VI, 20-21 VI:

Ognisko Przeworno 1-1 Kwarcyt Jegłowa
Świteź Wiązów 4-1 Gromnik Kuropatnik
Starter/Orzeł Biały Kościół 15-1 Feniks Pławna
GAP Ślęza Borów 10-1 Iskra Janówek
KS Kurów 0-3 Nefryt Jordanów Śląski
KP 86 Borek Strzeliński 2-9 Czarni Kondratowice
Zryw Chociwel 4-3 Strzelinianka II Strzelin

Tabela klasy B, gr. VI:

(mecze, punkty, bramki)

1. GAP Ślęza Borów	26	65	142-44
2. Kwarcyt Jegłowa	26	59	128-49
3. Strzelinianka II Strzelin	26	57	143-44
4. Czarni Kondratowice	26	57	151-50
5. Nefryt Jordanów Śl.	26	52	101-49
6. Ognisko Przeworno	26	49	94-72
7. Starter/Orzeł Biały K.	26	46	95-68
8. Zryw Chociwel	26	39	91-98
9. Świteź Wiązów	26	36	75-87
10. Gromnik Kuropatnik	26	28	56-95
11. KS Kurów	26	24	52-114
12. Feniks Pławna	26	10	36-107
13. KP 86 Borek Strz.	26	8	20-157
14. Iskra Janówek	26	7	33-183

Oldboje na piątkę

Drużyna ze Strzelina odniosła siedem zwycięstw

STRZELIN

Duży sukces odnieśli oldboje ze Strzelina podczas Mistrzostw Polski w Piłce Nożnej 50+, które odbyły się w dniach 29–31 maja w Polanicy-Zdroju. W turnieju rywalizowały aż 22 drużyny z całego kraju, a reprezentanci Strzelina zakończyli zmagania na bardzo wysokim, piątym miejscu. Strzelińska drużyna zaprezentowała znakomitą formę. Zespół rozegrał łącznie osiem spotkań, odnosząc aż siedem zwycięstw. Tak imponujący bilans świadczy o wysokim poziomie sportowym oraz doskonałym przygotowaniu zawodników. Szczególnym osiągnięciem może pochwalić się Piotr Kamiński, który został królem strzelców. Zawodnik strzelińskiej drużyny zdobył aż 14 bramek, wyraźnie przewodząc klasyfikacji najskuteczniejszych piłkarzy turnieju.

Radosław Kwiatkowski

Najmłodsi grali w Wołowie

STRZELIN

W niedzielę, 14 czerwca, w Wołowie odbyły się Mistrzostwa Dolnego Śląska Skrzatów w tenisie stołowym. W zawodach wystartowali najmłodsi adepci tej dyscypliny sportu z regionu, a wśród nich nie zabrakło reprezentantów Granitu Strzelin. Młodzi zawodnicy ze Strzelina zaprezentowali się bardzo ambitnie i walczyli o jak najwyższe lokaty w gronie najlepszych skrzatów. Najwyżej sklasyfikowanym reprezentantem Granitu był Jakub Lis, który zakończył mistrzostwa na bardzo dobrym, 6. miejscu. W rywalizacji dziewcząt Alicja Zalewska zajęła 7. pozycję, natomiast Helena Muszyńska uplasowała się na 8. miejscu. W turnieju chłopców dobre zawody rozegrał również Konrad Dębowicz, który zakończył mistrzostwa na 10. miejscu. Udział w Mistrzostwach Dolnego Śląska był dla młodych tenisistów stołowych Granitu Strzelin cennym doświadczeniem.

Radosław Kwiatkowski

Reprezentanci Strzelina podczas zawodów w Wołowie

eprasa.pl acdd822b03

Trwa termomodernizacja urzędu i remizy OSP

KONDRATOWICE

Postępują prace związane z termomodernizacją budynku urzędu gminy oraz remizy OSP w Kondratowicach. Wykonawcą inwestycji jest firma ESBUD z Niemczy. W ramach zadania budynek zostanie docieplony, wykonana będzie nowa elewacja, wymienione źródło ciepła, a także wymienione zostaną parapety, główne okno i drzwi.

Jak podkreśla wójt Tomasz Gracz, po przeprowadzonym audycie energetycznym nie było potrzeby wymiany wszystkich okien, ponieważ są one w dobrym stanie i spełniają normy. Planowany jest także montaż paneli fotowoltaicznych oraz pieca na pellet. – *Elewacja północna jest już gotowa, obecnie trwają prace na ścianie frontowej. Następne prace to elewacja budynku OSP. Prace potrwają do końca lipca* – informuje szef gminy.

Na budynku urzędu prowadzone są prace związane z dociepleniem i nową elewacją

Przypomnijmy, że na to zadanie kondratowicki samorząd pozyskał ponad 783 tys. zł dofinansowania z Innego Instrumentu Terytorialnego Subregionu Wrocławskiego. Wkład własny gminy wyniesie około 261 tys. zł.

MZ

„Wszystko pociąga za sobą konsekwencje. Każda podjęta w życiu decyzja ma skutek”

Romanse i gangsterzy

Czy interesuje nas to, czego nie znamy? Czy kobiety wolą „niegrzecznych chłopców”? Czy mafijne historie zdarzają się tylko w USA?

BOREK STRZELIŃSKI

Na te i wiele innych pytań odpowiedziała Anna Wolf – autorka powieści obyczajowych, erotycznych i romansów na spotkaniu w bibliotece w Borku Strzelińskim.

Pisarka podzieliła się również historią powstania jej wydawnictwa oraz szczegółami pracy nad książkami. Wyjaśniła, że łatwiej jej umieszczać akcję swoich książek w Stanach Zjednoczonych, bo dzięki tamtejszym realiom wiele rzeczy przestaje dziwić i zaskakiwać.

Dzięki pytaniom niezawodnego Luki Krzysztofczyka wiemy już, że pani Ania nie ma zamiaru zmieniać gatunku i napisać np. kryminału, bo grono wiernych czytelniczek i czytelników kocha klimat jej książek pełnych motocykli, gangsterów i miłości. Według autorki szczególnie panie uwielbiają „niegrzecznych chłopców” z jej powieści, bo zawsze ciekawi nas to, czego nie znamy.

Ciepło i poczucie humoru pisarki sprawiły, że niełatwo było się rozstać. Nie obyło się bez autografów i wspólnych zdjęć. Uczestnicy spotkania już czekają na kolejne tomy książek pani Ani i jej kolejną wizytę.

Sabina Zawer

Annę Wolf przepytuje Luca Krzysztofczyk.
Fot. GBP w Borowie

“Tylko to, co gotujesz z miłością, jest naprawdę smaczne” Alison Singh Gee

Kronika kulinarna

Kochacie słodycze? Nie boicie się eksperymentować? Znudziły Wam się klasyczne ciasta?

Rzadko mi się zdarza dawać tu przepisy, które nie pochodzą od osób z naszego regionu, ale tym razem zrobię wyjątek. Dlaczego? Bo kiedy byłam u mojej przyjaciółki Ani w Gliwicach zachwyciłam się tym deserem. A teraz trafia do Was lekkie, pyszne i naprawdę wyjątkowe:

Ciasto marchewkowe

Składniki: 1,5 szkl. mąki pszennej, 3/4 szklanki oleju, 5 jajek, 3 szklanki startej marchewki, 1/3 szklanki musu jabłkowego lub jogurtu naturalnego, 3/4 szklanki cukru, 2 łyżeczki proszku do pieczenia, 1 łyżeczka sody oczyszczonej, 2 łyżeczki ekstraktu z wanilii, 1,5 łyżeczki cynamonu, 0,5 łyżeczki soli, 0,5 łyżeczki imbiru, 1/4 łyżeczki gałki muszkatołowej, 250 g serka Philadelphia lub mascarpone, 3/4 kostki miękkiego masła, 150 g cukru pudru.

Sposób przygotowania: Wymieszaj mąkę, proszek do pieczenia, sodę, sól, cynamon, imbir, gałkę muszkatołową, 1 łyżeczkę ekstraktu z wanilii, odciśniętą marchewkę, jajka, cukier i olej. Wylej ciasto na dużą blaszkę i piecz z termoobiegiem przez ok. 25-35 minut w 160°C. Ciasto będzie dość cienkie. Po upieczeniu zostaw na 10 minut w uchylonym piekarniku, a potem wyjmij do ostudzenia. Masło zmiksuj z cukrem pudrem, 1 łyżeczką ekstraktu z wanilii oraz serkiem. Ciasto przekrój na trzy lub cztery części i przełóż serkiem. Udekoruj dowolnie.

Ciasto Ani zachwyciło mnie swoim smakiem

Ani bardzo dziękuję za przepis. A może i Wy przywieźliście z jakiejś podróży recepturę na wspaniałe danie? Jeśli chcecie się nią podzielić, piszcie do mnie na adres e-mail: przepis@sloworegionu.pl

Sabina Zawer

Święto ludowego śpiewu

KONDRATOWICE

W najbliższą sobotę, 27 czerwca, Kondratowice ponownie staną się miejscem spotkania miłośników muzyki ludowej. Tego dnia odbędzie się V Przegląd Piosenki Ludowej „Od Janka do Iwanka” – wydarzenie, które na stałe wpisało się już w lokalny kalendarz i z roku na rok przyciąga coraz więcej zespołów oraz publiczności.

Impreza rozpocznie się o godz. 14:00 na placu przy Gminnym Ośrodku Kultury w Kondratowicach. Organizatorami są Wójt Gminy Kondratowice, zespół „Złotokłose” oraz Gminny Ośrodek Kultury.

Przegląd od kilku lat buduje swoją markę jako święto muzyki ludowej, które łączy pokolenia i przypomina o bogactwie polskiej tradycji. Na scenie pojawią się zespoły z różnych miejscowości regionu, prezentując repertuar inspirowany folklorem i dawną muzyką wsi.

Wśród wykonawców znajdą się: Jarzębina z Kobierzyc, Kapela Janka Boduszka z Siemianic, Kapela Kunice z Kunic, Mirkowianie z Borowa, Rogożanie z Rogoża, Roztoka z Gawronka, Sąsiadeczki z Dobrzenia, SkokoWianki ze Skokowej, Sulisławiczanki z Sulisławic, Szymanowianie z Szymanowa, Trzy Dęby z Borówka, Uciechowianki z Uciechowa, Złoty Potok ze Złotego Stoku oraz gospodarze – Złotokłose z gminy Kondratowice.

Kulminacyjnym momentem wydarzenia będzie wspólne wykonanie pieśni „Głęboka Studzienka”, zaplanowane około godziny 16:00. To symboliczny akcent, który integruje zarówno wykonawców, jak i publiczność.

Organizatorzy zapowiadają godziny pełne śpiewu, folkloru, kolorów i wyjątkowej atmosfery, której trudno szukać gdzie indziej. To propozycja dla wszystkich, którzy cenią tradycję i chcą spędzić czas przy muzyce zakorzenionej w polskiej kulturze.

AK

NIEZALEŻNY TYGODNIK LOKALNY - SŁOWO REGIONU STRZELIŃSKIEGO

SŁOWO Regionu

Wydawca: Agencja Reklamowo Wydawnicza - **SŁOWO REGIONU STRZELIŃSKIEGO s.c.**
SIEDZIBA REDAKCJI: 57-100 Strzelin, ul. Mickiewicza 8, tel./fax 71/796-0-196
www.sloworegionu.pl, e-mail: redakcja@sloworegionu.pl

Redakcja: Andrzej Kaczmarek - redaktor naczelny, Wojciech Cerkowniak - zast. redaktora naczelnego, Radosław Kwiatkowski (sport), Magdalena Ziółkowska, Jacek Bomersbach, Marta Dorczyńska

Współpraca: asp. Aleksandra Bezrąk (oficer prasowy KPP w Strzelinie), mł. bryg. Jarosław Łuczak (PSP w Strzelinie), Katarzyna Olędzka, Dariusz Stępień,

Korekta: Magdalena Ziółkowska
Grafika: *Katarzyna Kaczmarek*
DZIAŁ REKLAMY: Radosław Sych, 502 601 247, e-mail: reklama@sloworegionu.pl
Dystrybucja: tel. 692 48 77 64 **Nakład do 3000 sztuk**
Druk: Drukarnia Polska Presse Sp. z o.o., Sosnowiec
Materiałów niezamówionych redakcja nie zwraca. Zastrzegamy sobie prawo do skracania tekstów i zmiany tytułów. Redakcja nie ponosi odpowiedzialności za treść reklam i ogłoszeń.
(TS) *- tekst sponsorowany*

eprasa.pl acdd822b03

Strzelin stolicą sportów siłowych

W sobotę, 20 czerwca, Strzeliński Ośrodek Kultury ponownie stał się areną wielkiego święta sportów siłowych. Odbył się tam trzeci Memoriał im. Małgorzaty Hałas-Koralewskiej – prestiżowe zawody w wyciskaniu sztangi leżąc, które zgromadziły blisko 100 zawodniczek i zawodników z całej Polski. Honorowy patronat nad wydarzeniem objęła burmistrz Dorota Pawnuk.

Julian Wiecheć (na najwyższym stopniu podium) został najlepszym zawodnikiem gminy Strzelin

STRZELIN

Zawodnicy rywalizowali w licznych kategoriach wagowych z podziałem na kobiety i mężczyzn. Wśród uczestników nie zabrakło silnej reprezentacji Stowarzyszenia Sportowego „Hałas Team", założonego przez samą Małgorzatę Hałas-Koralewską. To właśnie dzięki zaangażowaniu członków stowarzyszenia memoriał zachowuje swój wyjątkowy charakter, łącząc sportową rywalizację z pamięcią o wybitnej zawodniczce. Ogromne emocje wzbudziła walka o tytuł rekordzisty i rekordzistki Strzelina. Z inicjatywy burmistrz Doroty Pawnuk dla nowego rekordzisty przewidziano nagrodę pieniężną w wysokości 3000 zł. Z kolei radna powiatu strzelińskiego Sylwia Korczyńska ufundowała nagrodę – 2000 zł dla rekordzistki Strzelina. Zawodnicy wspięli się na wyżyny swoich możliwości, prezentując imponujące wyniki. Największy ciężar wycisnął Łukasz Klugiewicz – 275 kg. Bartłomiej Jaruga oraz Adam Łaskawski zaliczyli po 265 kg, Paweł Przybyłowicz 245 kg, Małgorzata Kopiec 175 kg, Patrycja Mikołajczyk 130 kg, a Aleksandra Szymczykowska 120 kg.

Członkowie Stowarzyszenia Sportowego „Hałas Team" skupili się przede wszystkim na organizacji wydarzenia i sprawnym przebiegu zawodów. Nie zapomnieli jednak o symbolicznym upamiętnieniu swojej założycielki, wykonując wyciskanie 100 kilogramów na jej cześć. Uczestnicy memoriału podkreślali wysoki poziom organizacyjny imprezy. Nad prawidłowym przebiegiem rywalizacji czuwali doświadczeni sędziowie oraz przedstawiciele „Hałas Team", gwarantując sprawiedliwą ocenę i sportową atmosferę. Gospodarze zawodów również mieli powody do radości – reprezentanci klubu wielokrotnie stawali na podium, potwierdzając wysoki poziom sportowy strzelińskiego środowiska siłowego.

Szczególne emocje towarzyszyły rywalizacji w kategorii zawodników ze Strzelina. Wśród mężczyzn zwyciężył Julian Wiecheć. Drugie miejsce wywalczył Bartosz Czyrski, a na najniższym stopniu podium stanął Michał Moszonka. W rywalizacji kobiet bezkonkurencyjna okazała się Weronika Kliś. Drugie miejsce zajęła Barbara Witan, a trzecie Klaudia Świętoniowska.

Memoriał Małgorzaty Hałas-Koralewskiej to nie tylko zawody sportowe, ale przede wszystkim wydarzenie upamiętniające najwybitniejszą zawodniczkę w historii strzelińskiego sportu. Małgorzata Hałas-Koralewska, mimo choroby i licznych przeciwności losu, osiągnęła światowy poziom w wyciskaniu sztangi leżąc. Była multimedalistką mistrzostw świata, Europy i Polski, wielokrotną rekordzistką świata oraz uczestniczką igrzysk paraolimpijskich w Rio de Janeiro, gdzie zajęła czwarte miejsce. Na swoim koncie miała również zwycięstwa w Pucharze Świata w Dubaju, mistrzostwo świata w Moskwie oraz złoty medal mistrzostw Europy w Pabianicach. Jej życie było symbolem odwagi, determinacji i bezgranicznej miłości do sportu. Tegoroczny memoriał po raz kolejny pokazał, że jej dziedzictwo pozostaje żywe – zarówno w działalności klubu „Hałas Team", jak i w sercach młodych sportowców, którzy czerpią inspirację z jej osiągnięć.

Radosław Kwiatkowski

Łukasz Klugiewicz wycisnął 275 kg

Weronika Kliś była najlepsza w rywalizacji zawodniczek ze Strzelina

Rodzinny piknik piłkarzy

STRZELIN

W niedzielę, 21 czerwca, na boisku przy ul. Staromiejskiej w Strzelinie odbył się Rodzinny Piknik Strzelinianki. Wydarzenie przyciągnęło całe rodziny, które wspólnie spędziły czas w przyjaznej atmosferze. Organizatorzy przygotowali mnóstwo atrakcji. Na uczestników czekały m.in. dmuchany zamek, malowanie twarzy, loteria fantowa, konkurs rzutów karnych, jazda konna, pokaz pierwszej pomocy, boisko do siatkonogi, bańki mydlane oraz wiele innych niespodzianek. Dużym zainteresowaniem cieszyła się także strefa gastronomiczna, w której można było skosztować potraw z grilla, domowych ciast, napić się kawy, a także spróbować waty cukrowej, popcornu i lodów. Ważnym punktem programu były testy do Narodowej Bazy Talentów, które dały młodym sportowcom możliwość sprawdzenia swoich predyspozycji i umiejętności. Odbyło się również losowanie zaległej loterii Kart Kibica, na które wielu uczestników czekało z niecierpliwością. Piknik był doskonałą okazją do wspólnego spędzenia czasu, integracji mieszkańców oraz promocji aktywnego stylu życia. Uśmiechy na twarzach dzieci i dorosłych były najlepszym dowodem na to, że wydarzenie okazało się dużym sukcesem.

Radosław Kwiatkowski

Piłkarze wykonali testy sprawnościowe

W pikniku udział wzięli młodzi piłkarze z różnych kategorii wiekowych

eprasa.pl acdd822b03