ISSN 1232-1931

TYGODNIK POWIATOWY

GAZETA MYSZKOWSKA

cena 3,60zł
(w tym 5% VAT)
5800 egz. +99 abonament cyfrowy

Nr 47 (1393) rok XXVIII 19.11- 25.11. 2021r

ISSN 1232-1931

UKAZUJE SIĘ OD 1993r. W GMINACH: MYSZKÓW, ŻARKI, PORAJ, KOZIEGŁOWY, NIEGOWA, KROCZYCE, WŁODOWICE, LELÓW, JANÓW

Z ZEMSTY SPALIŁA AUTO SĄSIADKI

dok. na str. 2

W XXI WIEKU BEZ WODY

(Myszków) Mieszkanka Myszkowa zmaga się z brakiem bieżącej wody. Wszystkiemu winne mają być podtopienia całej posesji, które uniemożliwiają korzystanie ze studni. Miasto rozkłada ręce i proponuje kobiecie, żeby przyłączyła swoją posesję do wodociągu. Rodzaj ewentualnej pomocy, jaką mogłaby otrzymać kobieta, miejscy urzędnicy będą mogli wskazać dopiero po analizie kosztów. Jednak niska emerytura nie pozwala pani Halinie na opłacenie kosztu przyłączenia do wodociągu, który wynieść może kilkanaście tysięcy złotych.

dok. na str. 4

Do domu nie jest przyłączony wodociąg. Pani Halina korzysta ze studni, która została zanieczyszczona

Złomowanie pojazdów

zaświadczenie i gotówka od ręki, dojazd do klienta

tel. 794-560-010

Firma Grand Service
w Koziegłówkach
przyjmie pracownika do warsztatu

Możliwość przyuczenia
Zakres obowiązków:
- demontaż/montaż układów wydechowych
- obsługa maszyny do regeneracji filtrów
- obsługa hamowni podwoziowej
atrakcyjne wynagrodzenie
Więcej informacji pod numerem
505-705-402

lek. med. specjalista ginekolog i położnik
Andrzej SOSNOWSKI

Zaprasza w godzinach 15-18:00
środa: tylko zapisy
telefoniczne 602-652-681

Myszków
ul. Wyszyńskiego 58

Gabinet Ginekologiczno- położniczy
lek. med. Michał Poński
tel 607-622 622

Gabinek Okulistyczny
lek. med. Magdalena Sosnowska-Pońska
tel. 533-505-206

eprasa.pl ad4d4895b7

KRONIKA STRAŻY

5 listopada. Żarki - Stanowisko kierowania przyjęło zgłoszenie o pożarze stodoły na targowisku w Żarkach. Zastęp SP po przybyciu na miejsce i wstępnym rozpoznaniu ustalił, że pali się skrajnie położony budynek gospodarczy znajdujący się w zabudowie ciągłej, brak osób poszkodowanych. Pożarem objęte zostało zgromadzone wewnątrz siano oraz śmieci, część podłogi uległa zawaleniu. Działania strażaków polegały na zabezpieczeniu miejsca zdarzenia, ugaszeniu pożaru, wyrzuceniu oraz przelaniu wodą zgromadzonych płodów rolnych. Budynek oddymiono oraz sprawdzono na obecność CO. Dalsze czynności prowadzi Policja.

6 listopada. Postęp - Do stanowiska kierowania wpłynęła informacja o wypadku samochodu osobowego. Po dojeździe na miejsce zdarzenia ustalono, że na wysokości zjazdu na Koziegłówki VW Passat wpadł do rowu, brak poszkodowanych. Po przybyciu na miejsce zastępy SP zabezpieczyły miejsce zdarzenia. Po rozpoznaniu stwierdzono, że kierujący samochodem osobowym zjechał do rowu, jednakże odmawia udzielenia mu pomocy medycznej. Działania strażaków polegały na oświetleniu miejsca zdarzenia oraz odłączeniu źródła napięcia w pojeździe. Po czynnościach przeprowadzonych przez Policję samochód został odholowany przez pomoc drogową.

9 listopada. Koziegłowy – Stanowisko kierowania zostało powiadomione o pożarze samochodu osobowego na rynku głównym w Koziegłowach. Zastępy SP po przybyciu ustaliły, że na parkingu znajduje się pojazd marki Renault Scenic cały objęty pożarem. Działania strażaków polegały na podaniu piany na palący się samochód. Pożar dogaszono, oświetlono miejsca zdarzenia oraz sprawdzono samochód kamerą termowizyjną. W zdarzeniu nikt nie został poszkodowany.

***

Ponadto w minionym okresie strażacy interweniowali: 1 raz przy działaniach związanych z usuwaniem gniazd owadów błonkoskrzydłych; 3 razy przy działaniach związanych z pomocą innym służbom; 2 razy działaniach związanych z usuwaniem substancji ropopochodnych; 4 razy działaniach związanych z pożarami sadz przewodów kominowych.

Sporządził:
kpt. Norbert Wiktor
KP PSP Myszków

Z ZEMSTY SPALIŁA AUTO SĄSIADKI

dok. ze str. 1

(Myszków) Pijana kobieta najpierw podpaliła samochód swojej sąsiadki, a potem wezwała pomoc. Obawiała się, że pożar obejmie pobliskie budynki, które należą do jej matki. 34-latka została zatrzymana i przesłuchana. Grozi jej kilka lat więzienia.

We wtorek, 9 listopada przed południem myszkowska Policja otrzymała zgłoszenie o pożarze samochodu. Auto znajdowało się na jednej z posesji przy ul. Kościelnej w Myszkowie. Gdy na miejsce dotarł policyjny patrol, sytuacja była już opanowana, a strażacy dogaszali pożar, który strawił Audi A4. Obok stała kobieta, która przyglądała się akcji. Oświadczyła, że to ona podpaliła samochód. Należał on do jej sąsiadki, a powodem, dla którego 34-letnia kobieta podłożyła ogień była chęć zemsty.

- Kobieta od razu została zatrzymana i trafiła do policyjnego aresztu. Dzisiaj (10 listopada – przyp. red.) podczas przesłuchania przyznała się do winy i tłumaczyła, że będąc pod wpływem emocji, postanowiła zemścić się na 29-letniej sąsiadce. Chwyciła za młotek, wybiła nim szybę w samochodzie, a następnie wnętrze samochodu polała zmywaczem do paznokci i podpaliła... Podejrzanej grozi kara do 5 lat więzienia – informuje myszkowska Policja.

Samochód doszczętnie spłonął. 34-latka, która podpaliła auto swojej sąsiadki była pijana – miała prawie 3 promile. (es) Foto: KPP Myszków

WYRZUCENIE WORECZKA Z AMFETAMINĄ NIE POMOGŁO

(Żarki Letnisko) Złamanie zakazu wjazdu przez 44-letniego kierowcę zwróciło uwagę policjantów. Zatrzymali mężczyznę do kontroli. Jak się okazało, miał on przy sobie prawie 130 porcji amfetaminy. Wstępne badanie wykazało, że kierujący był pod wpływem narkotyków.

We wtorkowe przedpołudnie, 9 listopada policjanci z drogówki w czasie patrolu w Żarkach Letnisku zauważyli BMW, którego kierowca zignorował zakaz wjazdu. Mundurowi zatrzymali pojazd do kontroli. Kierował nim 44-letni mężczyzna, a obok niego siedział 25-latek. Obaj byli wyraźnie pobudzeni i nerwowi. W pewnym momencie kierowca wyrzucił woreczek, z nadzieją, że nie zobaczą tego policjanci.

- Jak się okazało w woreczku było prawie 130 porcji amfetaminy należącej do starszego z mężczyzn. Do wyjaśnienia policjanci zatrzymali zarówno kierowcę, jak i pasażera bmw – informuje Policja.

Wstępne badanie 44-letniego kierującego wykazało, że jest pod wpływem amfetaminy. Mężczyźnie pobrano krew do dalszych badań. *- Jeżeli potwierdzą one wstępne ustalenia, mężczyznę czekają kolejne kłopoty. 44-latek usłyszał na razie zarzut posiadania narkotyków i przyznał się do winy. Za przestępstwo to grozi kara do 3 lat pozbawienia wolności* – przekazuje KPP w Myszkowie.

Zarzut usłyszał też 25-letni pasażer, u którego w domu znaleziono marihuanę. (es)

PONAD 100 KM/H W TERENIE ZABUDOWANYM

(Cynków) Mandatem i zatrzymaniem prawa jazdy zakończył Święto Niepodległości młody mieszkaniec Brudzowic. Mężczyzna w terenie zabudowanym jechał z prędkością ponad 100 km/h. Jego szaleńczą jazdę zakończył patrol drogówki.

Wczesnym wieczorem w czwartek, 11 listopada funkcjonariusze prowadzili na ul. Woźnickiej w Cynkowie kontrolę prędkości. W terenie zabudowanym, gdzie dozwolona prędkość to 50 km/h, urządzenie do pomiaru prędkości wskazało, że jeden z pojazdów porusza się zdecydowanie za szybko. Audi A6 gnało przez Cynków 109 km/h. Mundurowi od razu zatrzymali kierowcę.

- 23-letni mieszkaniec Brudzowic, który stworzył realne zagrożenie dla innych uczestników ruchu, został ukarany mandatem. Zgodnie z obowiązującymi przepisami mężczyźnie zatrzymano też prawo jazdy – informuje Policja. (es)

GAZETA MYSZKOWSKA TYGODNIK POWIATOWY

Redakcja:
42-300 Myszków
ul. Sikorskiego 53/3

www.gazetamyszkowska.pl

GAZETA MYSZKOWSKA ukazuje się w piątek od 1993r. **Telefony do redakcji:** (34) 313 71 20 +48 536 334 438
Wydawca: „MyszPress" s.c. **Redaktor Naczelny:** Jarosław Mazanek jmazanek@gazetamyszkowska.pl **tel. 602 514 030**
Zespół redakcyjny: Edyta Superson esuperson@gazetamyszkowska.pl **SPORT:** Tomasz Urbański turbanski@gazetamyszkowska.pl Antoni Starowicz (ekspert podatkowy), Zdzisława Moskwińska (New York), Jarosław Durka, Damian Liszczyk, Piotr Suszek, Czesław Orliński, Sebastian Michalak sebastian11346@o2.pl Zdjęcia www.freepik.com

REDAKCJA I BIURO OGŁOSZEŃ: 42-300 Myszków ul. Sikorskiego 53/3 (34) 313 71 20 redakcja@gazetamyszkowska.pl gazetamyszkowska@pro.onet.pl
NASZE NOWE GODZINY PRACY: Pn-Wt 9^{00}-16^{00} SRODA 9^{00}-17^{00} CZWARTEK 9^{00}-15^{00} PIĄTEK 9^{00}-12^{00}
Reklama: Sylwia Mazanek smazanek@gazetamyszkowska.pl tel. 602 398386 Nr konta do wpłat: MyszPress 51 2490 0005 0000 4530 6719 7466

Druk: POLSKA PRESS Sp. z o.o. Oddział Poligrafia Drukarnia Sosnowiec
Materiałów niezamówionych redakcja nie zwraca. Zaznaczamy sobie prawo skracania listów i tekstów nadesłanych. Za treść ogłoszeń i reklam redakcja nie odpowiada.

eprasa.pl ad4d4895b7

4 LATA ZAKAZU I GRZYWNA DLA RADNEGO

(Myszków, Niegowa) Radny z Tomiszowic Ryszard J. Został skazany za jazdę pod wpływem alkoholu. 30 X 2020 roku w Tomiszowicach został zatrzymany przez innych użytkowników drogi, ponieważ „jechał wężykiem". Jak się okazało, miał prawie 3 promile alkoholu we krwi. Podczas rozprawy 13 września radny przyznał się do winy, ale próbował tłumaczyć swoje zachowanie „trudną sytuacją rodzinną". 15 listopada Sąd Rejonowy w Myszkowie zakończył proces i tego samego dnia zapał wyrok skazujący.

Jak informuje nas sędzia **Dominik Bogacz**, rzecznik Sądu Okręgowego w Częstochowie **Ryszard J.** został skazany na 4 letni zakaz prowadzenia samochodów mechanicznych kategorii A, B i D, 3000 zł grzywny i obowiązek wpłaty 5000 zł na tzw. Fundusz Pomocy Pokrzywdzonym i Pomocy Postpenitencjarnej. Sąd zostawił skazanemu radnego kategorię „T" na traktor, uwzględniając, że jest to jego narzędzie pracy. Okres zakazu jazdy samochodami osobowymi i ciężarowymi liczy się radnemu z Tomiszowic od dnia zatrzymania prawa jazdy w dniu zdarzenia, czyli od 30 X 2020.

Ryszard J. nie ma więc prawa wsiadać za kółko żadnych pojazdów samochodowych do 29 X 2024.

W sprawie orzekał sędzia Marek Zachariasz. Wyrok jest nieprawomocny.

Warto dodać, że za jazdę po pijanemu zatrzymanie prawa jazdy następuje na minimum 3 lata do 10 lat, grzywna uzależniona od dochodów oskarżonego na kwota 5000 zł świadczenia na FPPiPP jest kwotą minimalną jaką może zasądzić sąd. Sąd w pewnych okolicznościach może orzec karę więzienia do 2 lat.

Oskarżony podczas rozprawy z 13 września przyjął postawę skruchy. Mówił wtedy: -*Przyznaję się. Nie mam nic do ukrycia. Bardzo ubolewam i przepraszam: rodzinę, społeczeństwo, znajomych i tych, którzy oddali na mnie głos.*

Ta skruszona postawa radnego, troska o wyborców, gdy już usłyszeliśmy wymiar kary skłoniła nas do spytania skazanego, czy akceptuje wyrok, czy będzie składał apelację. I czy -skoro już jest skazany, choć nieprawomocnie- zamierza zrzec się mandatu radnego Rady Gminy w Niegowie? Bez czekania na ewentualną apelację. Radny z Tomiszowic nie odebrał telefonu, nie odpowiedział też na pytania wysłane mailem. To już spekulacja, ale możemy się spodziewać, że chęć wzięcia diety za jeszcze kilka miesięcy zanim wyrok się uprawomocni, w tym przypadku przeważy. W sumie, od dnia zatrzymania radnego uzbiera się dobre kilkanaście tysięcy diety, za okres w którym Ryszard J. miał postawione zarzuty i toczył się proces karny.

Sąd orzekł że Ryszard J. ma wpłacić 5000 zł na Fundusz Pomocy Pokrzywdzonym i Pomocy Postpenitencjarnej. Warto dodać, że Najwyższa Izba Kontroli w swoim raporcie bardzo krytycznie oceniła wykorzystanie funduszu, wskazując, że tylko niewielki procent ze środków Funduszu trafia do ofiar przestępstw czy więźniów opuszczających zakłady karne. Większość kasy została rozdzielona na różne firmy i fundacje powiązane z politykami Solidarnej Polski Zbigniewa Ziobry- Ministra Sprawiedliwości. Istniej więc duża szansa, że i 5000 zł wpłacone przez radnego z Tomiszowic zostanie równie patologiczne wydane. O ile wyrok stanie się prawomocny.

Jarosław Mazanek

eprasa.pl ad4d4895b7

W XXI WIEKU BEZ WODY

dok. ze str. 1

Z problemem braku bieżącej wody mierzy się pani Halina mieszkająca przy ulicy Kopernika, a dokładniej mówiąc w krótkiej odnodze tej ulicy. Kobieta kilka lat temu przeprowadziła się tutaj z Dąbrowy Górniczej, by zaopiekować się swoją mamą. Dom nie jest podłączony do wodociągu. Pani Halina – a wcześniej jej mama – czerpie wodę ze studni. Niestety w wyniku podtopień po ulewnych opadach deszczu, woda w studni jest niezdatna do użytku.

Okoliczne działki zalewane są od lat. Jak opisywała kobieta, to niby stały problem, ale jego skala nie była tak duża, jak miało to miejsce w bieżącym roku. W ostatnich miesiącach posesja pani Haliny została zalana trzykrotnie, a poziom wody był na tyle wysoki, że uniemożliwił kobiecie wychodzenie z domu na 2-3 dni. Zalewanie sprawia, że woda ze studni jest niezdatna do picia, czy też przygotowywania posiłków. Jak opowiadała nam kobieta, do zalania dochodziło co 2-3 lata, ale można było przejść przed domem w gumowcach. We wrześniu br. poziom wody był jednak dużo wyższy – podobno brakowało tylko 5 centymetrów, by woda z piwnicy dostała się do domu.

W tym roku straż pożarna interweniowała u pani Haliny kilkukrotnie – jeden raz w maju i trzy razy we wrześniu (po intensywnych opadach deszczu). Druhowie najczęściej zalecali, aby nie korzystać z wody ze studni do czasu, aż przebada ją Sanepid.

Przy głównej ulicy jest wodociąg, do którego mogłaby przyłączyć się pani Halina. Niesie to jednak spore koszta, na które jej nie stać. Kobieta utrzymuje się z niskiej emerytury, a najbliższa rodzina nie może pomóc jej finansowo. Mieszkanka rozmawiała o swoim problemie z burmistrzem Włodzimierzem Żakiem. - *Burmistrz mi powiedział, że mi nie założą (wodociągu – przyp. red.), bo jak mi założą, to będą musieli wszystkim* – mówiła w rozmowie z nami kobieta. Dodała, że burmistrz Żak przekazał jej, że wie o problemie zalewania działek w rejonie ul. Kopernika. Proponował, by może płatność za przyłącze wodociągowe kobieta opłaciła w ratach. Jednak nie jest do dla pani Haliny rozwiązanie – ma niską emeryturę i nie stać jej na opłacenie przyłączenia, którego koszt liczony jest w tysiącach złotych, ani w całości, ani w ratach. Usłyszała też, że wodę butelkowaną może kupować od Zakładu Wodociągów i Kanalizacji.

Obok domu znajduje się toaleta, której zawartość trafia na posesję, gdy dochodzi do zalania

Pani Halina dwa razy dostała wodę z Referatu Zarządzania Kryzysowego UM – miało to być po 6 butelek o pojemności 5 litrów każda. Przed jej domem znajduje się zbiornik, który dostarczył jej Dariusz Mizgała, właściciel firmy „Darex" sąsiadującej z jej posesją. To jednak rozwiązanie tymczasowe, bo plastikowy kontener może nie wytrzymać mrozów.

O problemie braku wody kobieta rozmawiała nie tylko z burmistrzem Myszkowa, ale też z pracownikami Miejskiego Ośrodka Pomocy Społecznej. Mieli jej polecić, aby w sprawie wody kontaktowała się z Zarządzaniem Kryzysowym. Nie rozmawiała o przyłączeniu wodociągu i wiążących się z tym kosztach z myszkowskim Zakładem Wodociągów i Kanalizacji.

Jak poinformował nas ZWiK koszt podłączenia wodociągu do domu pani Haliny wyniósłby prawie 15 tysięcy złotych. Teoretycznie możliwe jest wykonanie u kogoś przyłącza i umorzenie zapłaty, ale w tej sprawie opinię wydać musi Ośrodek Pomocy Społecznej.

Dodatkowej informacji udzieliła rzecznika prasowa Urzędu Miasta. Przekazała, że problem pani Haliny jest znany urzędnikom i że mieszkanka nie jest podopieczną myszkowskiego MOPS-u.

- *Fakty na dzisiaj są takie, że koszt podłączenia spoczywa na właścicielu posesji. Pani (...) nie jest pod opieką MOPS-u. Należy również nadmienić, że MOPS nie finansuje przyłączy wodociągowych. Uwaga dotycząca kupowania wody w ZWiK, pojawiła się w chwili, gdy Pani powiedziała, że kupuje wodę w butelkach. Odpowiedź była tylko informacją, że w ZWiK, taka sama woda kosztuje taniej. Koszt przyłącza zależy od wielu składowych i nie jest stały dla każdej posesji. Sumując, po analizie kosztów, ustaleniu właścicieli posesji przez które będzie biegło przyłącze, będziemy mogli określić rodzaj naszej pomocy* – przekazała rzeczniczka prasowa UM Myszków **Małgorzata Kitala-Miroszewska**. (jd, es)

Woda sięgała połowy schodów - mówi mieszkanka

Zbiornik z wodą dostarczył właściciel firmy Darex

eprasa.pl ad4d4895b7

RZĄDOWE ŚRODKI NA INWESTYCJE WODNO-KANALIZACYJNE

(powiat myszkowski) Nieco ponad 12 mln złotych trafić ma do czterech gmin z terenu powiatu myszkowskiego na inwestycje w zakresie wodociągów i zaopatrzenia w wodę oraz kanalizacji. To rządowe środki, które zostały podzielone między samorządy z całego kraju automatycznie. Gminy nie składały wniosków o udzielenie wsparcia, a pieniądze – zgodnie z zapowiedziami – mają trafić do nich jeszcze w tym roku.

Na początku miesiąca Kancelaria Prezesa Rady Ministrów oraz Ministerstwo Finansów poinformowały o planowanym zastrzyku finansowym dla gmin na inwestycje wodno-kanalizacyjne. Zgodnie z zapowiedzią, jeszcze w tym roku do ponad 1700 samorządów w całym kraju trafić mają 4 miliardy złotych (z czego 1 mld zł na inwestycje w zakresie wodociągów i zaopatrzenia w wodę, a 3 mld zł na inwestycje zw. z kanalizacją).

Aby otrzymać pieniądze, gminy nie musiały składać żadnych wniosków. Rząd podzielił je sam w oparciu o algorytmy i dane z Głównego Urzędu Statystycznego na koniec października br. Środki mają trafić do gmin do końca tego roku, a będzie je można wydać w latach 2021-2024. Jak podaje Ministerstwo Finansów, algorytmy uwzględniały między innymi udział liczby mieszkańców danej gminy korzystających z sieci wodociągowej w ogólnej liczbie mieszkańców tej gminy (mniejszy niż 90%), udział liczby mieszkańców danej gminy korzystających z sieci kanalizacyjnej w ogólnej liczbie mieszkańców tej gminy jest (mniejszy niż 60%), poziom zamożności gminy.

Pieniądze na wodociągi otrzymać ma 910 gmin, a na kanalizację 1528 samorządów (część gmin otrzyma środki na dwa rodzaje zadań).

W przypadku środków na przedsięwzięcia zw. z wodociągami gmina może otrzymać od 300 tysięcy złotych do 5,6 mln zł, natomiast w przypadku kanalizacji jest to od 900 tysięcy do prawie 5,2 mln zł.

Na liście beneficjentów znalazły się cztery gminy z terenu powiatu myszkowskiego:

- Koziegłowy 300.000,00 zł (wodociągi); 5.186.00,00 zł (kanalizacja)
- Niegowa 2.370.185,00 zł (kanalizacja)
- Poraj 2.152.567 zł (kanalizacja)
- Żarki 300.000,00 zł (wodociągi); 1.792.285,00 zł (kanalizacja).

Urząd Gminy w Poraju zapowiedział już, że całą kwotę przeznaczy na rozbudowę kanalizacji w Żarkach Letnisku. - *Wyrażam swoje zadowolenie z faktu zapewnienia przyznania środków na rozbudowę kanalizacji. Pojawia się szansa, że będziemy mogli kontynuować ze środków zewnętrznych rozbudowę kanalizacji w Żarkach-Letnisku* – informuje wójt **Katarzyna Kaźmierczak.** (es)

GMINA ZAPŁACI PONAD 80% WIĘCEJ ZA PRĄD

(Żarki) Jak informuje Urząd Miasta i Gminy w Żarkach, w przyszłym roku koszt oświetlenia będzie blisko dwukrotnie wyższy niż w roku bieżącym.

Żarki przystąpiły do przetargu na dostawę energii elektrycznej w ramach jednej grupy zakupowej z ponad 200 innymi podmiotami. Otwarcie ofert pokazało, że ceny znacząco wzrosną. Oświetlenie obiektów użyteczności publicznej ma być droższe o 85%. - *W 2021 r. za 1kWh płacono 0,2853 zł netto, 2022r. - 0,5280 zł netto* – informuje UMiG Żarki.

Na dostawę energii elektrycznej na oświetlenie ulic, placów i dróg publicznych ogłoszono osobny przetarg (Żarki były jedną z ponad 70 gmin, które wspólnie uczestniczyły w przetargu). Tutaj wzrost cen będzie podobny: - *Stawka za 1kWh wynosiła 0,2586 zł netto w tym roku, w 2022r. gminy będą musiały zapłacić 0,4846 zł netto. Wzrost nastąpił o 87 proc.*

(es) Foto: Wojciech Ochocki /umigzarki.pl

Rak piersi zbiera rekordowe żniwo

Liczba zachorowań i zgonów spowodowanych rakiem piersi jest rekordowo wysoka. Podczas gdy w poprzednich latach ten typ nowotworu wykrywano u 16–17 tys. kobiet rocznie, w ubiegłym roku taką diagnozę usłyszało 25 tys. Polek, a blisko 9 tys. z nich zmarło. Eksperci wskazują, że do tych statystyk przyczyniła się pandemia, ale i ogólna świadomość dotycząca raka piersi i wczesnej diagnostyki w Polsce wciąż jest zbyt niska. O konieczności regularnych badań przypomina kobietom prowadzona już szósty rok z rzędu kampania społeczno-edukacyjna „BreastFit. Kobiecy biust. Męska sprawa". W tym roku skupia się na edukacji kobiet z tych regionów Polski, w których dostęp do diagnostyki jest najbardziej ograniczony.

– Według najnowszych danych z NFZ i Krajowego Rejestru Nowotworów w 2020 roku na raka piersi zachorowało 25 tys. kobiet, a ponad 8,8 tys. z nich zmarło. To są dane zatrważające, bo one pokazują, w jakim tempie rośnie w Polsce liczba zachorowań – mówi agencji Newseria Biznes Anna Kupiecka, prezes Fundacji OnkoCafe – Razem Lepiej.

Rak piersi jest wśród Polek najczęściej występującym nowotworem, a liczba zachorowań sukcesywnie wzrasta. Według statystyk Krajowego Rejestru Nowotworów jeszcze w 2018 roku w Polsce odnotowano 18,9 tys. zachorowań i 6,9 tys. zgonów.

– Okres pandemii spowodował wstrzymanie badań profilaktycznych i brak dostępu do lekarzy. Liczba zachorowań się skumulowała i dotyczy to przede wszystkim nowotworów w stadium zaawansowanym. O tym też mówią nasi lekarze – że już dawno nie było takich czasów, w których zgłaszałoby się aż tyle kobiet z zaawansowanym rakiem – mówi Anna Kupiecka. (red, Newseria)

Palisz papierosy? Rzuć je już dzisiaj! 30. rocznica Światowego Dnia Rzucania Palenia w Polsce

Każdy moment na rzucenie papierosów jest dobry. Jeden dzień w roku szczególnie sprzyja jednak rozstaniu z tym nałogiem: Światowy Dzień Rzucania Palenia, przypadający co roku w trzeci czwartek listopada. To najstarsza na świecie inicjatywa skierowana do palaczy, która ma im przypominać o zgubnych skutkach palenia papierosów. W tym roku w Polsce obchodzimy jej okrągłą, 30. rocznicę.

Do Polski Światowy Dzień Rzucania Palenia zawitał w 1991 roku. Wtedy paliło u nas ponad 40 proc. społeczeństwa. Dzisiaj jest o niebo lepiej, ale nadal nie jest różowo: papierosy pali średnio 24 proc. dorosłych: co trzeci Polak i co piąta Polka. Łącznie około 8 milionów osób. Co gorsza, nawet 14 milionów ludzi w naszym kraju jest tzw. biernymi palaczami, czyli wdycha dym papierosowy z drugiej ręki, kiedy np. ktoś obok nich pali papierosa. Niestety, coraz częściej po papierosy zaczynają sięgać też dzieci i młodzież. Moda na palenie wśród nieletnich wraca, bo papierosy są u nas po prostu tanie. To powód, dla którego każdego dnia sięga po nie 500 dzieci.

Warto zatem przestrzegać przed katastrofalnymi skutkami palenia dla zdrowia: zarówno samych palaczy, jak i osoby postronne. A te skutki są takie, że palenie papierosów co roku wymazuje z mapy Polski miasto średniej wielkości – w roku kalendarzowym umiera u nas średnio 81 tys. palaczy.

Choć wiedza o zgubnym wpływie palenia papierosów jest dzisiaj szeroko dostępna, nadal wielu polskich palaczy ani myśli rzucać. W Europie polscy palacze – obok tych z Węgier i Rumunii – na szarym końcu wśród tych, którzy rzucają papierosy. Wielu z nich nie zdaje sobie też sprawy z tego, co truje ich najbardziej. Zaskoczeniem może być informacja, że to nie nikotyna jest głównym winowajcą. Przyczyną chorób, na które chorują miłośnicy „dymka" i największym zagrożeniem dla ich zdrowia jest... wdychanie dymu, który powstaje podczas palenia papierosa. W gęstej i siwej zawiesinie jest nawet 7 tysięcy chemikaliów, w tym np. tlenek węgla – toksyczna substancja nazywana „cichym zabójcą" płuc. Palacze palą, bo są uzależnieni od nikotyny, ale umierają od dymu i od substancji smolistych, które oblepiają ich płuca. Dym papierosowy zabija i tych, którzy palą – i tych, którzy wdychają go mimowolnie.

Fot. Unsplash, aut. Jonathan Kemper

Każdy palacz może rzucić nałóg. Wymaga to z jego strony silnej woli i samozaparcia, ale też poważnego potraktowania sprawy. Papieros to uzależnienie, które trzeba i da się wyleczyć. Warto w tym celu odwiedzić gabinet lekarski – lekarz po przeprowadzeniu wywiadu z pacjentem i poinformowaniu go o ryzykach, będzie w stanie dobrać odpowiednie leczenie. Palacze mają dzisiaj szerokie możliwości w tym zakresie: od preparatów usmierzających głód nikotynowy (np. sprayów, plastrów czy popularnych gum do żucia), leki (dostępne na receptę i bez recepty), a – w razie niepowodzenia leczenia – na tzw. terapii pomostowej kończąc.

Ta ostatnia polega na tym, że palacz, który nie rzuca nałogu, odzwyczaja się od papierosów stopniowo, zastępując papierosa jego mniej szkodliwym (mniej obciążającym płuca) przebadanym zamiennikiem, jak e-papieros czy podgrzewacz tytoniu typu IQOS. W ten sposób hamuje swój głód nikotynowy i zaspokaja psychiczny nawyk – ale szkodzi sobie mniej, niż paląc tradycyjnego papierosa. Dlaczego? Takie produkty nie wydzielają dymu papierosowego, przez co nie ma w nich np. substancji smolistych. Choć nadal szkodzą, to znacznie mniej niż papierosy. Z badań przeprowadzonych przez CBOS wynika, że 86 proc. polskich palaczy, którzy zamienili papierosa na podgrzewacz tytoniu oraz 20 proc. tych, którzy przeszli na e-papierosy – nie wróciło już do palenia tradycyjnych papierosów. Choć terapia pomostowa może pomóc ograniczyć palaczowi ryzyko zdrowotne – jak np. ryzyko chorób serca czy płuc, ale też zachorowania na choroby nowotworowe – to nigdy nie da tak dobrych rezultatów jak po prostu całkowite zerwanie z nałogiem. To tylko półśrodek dla tych, którym trudno jest rozstać się z nałogiem z dnia na dzień. Ale być może ten jeden szczególny dzień – Światowy Dzień Rzucania Palenia – będzie właśnie pierwszym, w którym papierosy pójdą w odstawkę! To najlepsze rozwiązanie, jakie palacze mają dzisiaj pod ręką.

eprasa.pl ad4d4895b7

UROCZYSTE OBCHODY 11 LISTOPADA W CAŁYM POWIECIE

(powiat myszkowski) Za nami Narodowe Święto Niepodległości. Podobnie jak przed rokiem, ze względu na trwającą pandemię obchody miały nieco skromniejszy charakter. Nie oznacza to jednak, że zabrakło pocztów sztandarowych, czy delegacji. W obchodach brali udział samorządowcy, przedstawiciele służb mundurowych, młodzież szkolna i mieszkańcy.

Narodowe Święto Niepodległości jako święto państwowe ustanowiono w 1937 roku (do tego czasu obchody kolejnych rocznic odzyskania przez Polskę niepodległości miały charakter wojskowy). W okresie okupacji nie wolno było obchodzić świąt państwowych, choć pamięć o 11 Listopada pozostała w umysłach i sercach Polaków, a wszelkie obchody były bardzo ryzykowne i odbywały się w konspiracji. Po zakończeniu II wojny światowej, w Polsce rządzonej przez komunistów, Święto Niepodległości zostało zniesione. Zamiast 11 Listopada obchodzono Narodowe Święto Odrodzenia Polski 22 lipca (rocznica ogłoszenia Manifestu PKWN, który w Moskwie zatwierdził i podpisał Józef Stalin). Obchody Święta Niepodległości 11 listopada przywrócono ustawą w 1989 roku.

NIEGOWA

O godzinie 9.00 w kościele pw. Św. Mikołaja rozpoczęła się msza święta, którą odprawił ks. proboszcz Jerzy Ręczak. Po nabożeństwie uczestnicy obchodów, wśród nich Wójt Mariusz Rembak i Przewodnicząca Rady Gminy Zofia Kasznia, przeszli przed pomnik Żołnierz walczących o niepodległość Polski, gdzie złożono kwiaty.

KOZIEGŁOWY

Gminne obchody Święta Niepodległości w Koziegłowach były jednymi z największych w powiecie pod względem liczby uczestników. W uroczystości brali udział samorządowcy (m.in. Burmistrz Jacek Ślęczka i Przewodnicząca Rady Gminy i Miasta Joanna Kołodziejczyk), dyrektorzy szkół, poczty sztandarowe OSP, uczniowie SP w Koziegłówkach. Podobnie jak w Niegowie, obchody 103. rocznicy odzyskania niepodległości rozpoczęła msza święta. Najpierw uczestnicy zebrali się przy OSP w Koziegłówkach, skąd przeszli do Sanktuarium pw. św. Antoniego z Padwy. Mszę świętą celebrował ks. kanonik Kazimierz Świerdza oraz ks. wikariusz Grzegorz Żywiołek.

PORAJ

W Poraju przed południem odprawiona została msza święta w kościele pw. Najświętszego Serca Pana Jezusa, którą odprawił ks. dziekan dr Zdzisław Zgrzebny. Po nabożeństwie uczestnicy obchodów złożyli kwiaty przed pomnikiem Marszałka Józefa Piłsudskiego.

Nieco później, wczesnym popołudniem, msza święta odprawiona została w Dębowcu przy Mogile Poległych w II wojnie światowej. Msza koncelebrowana była przez ks. prof. prałata **Mariana Dudę** i ks. proboszcza **Jana Lisieckiego.** Po nabożeństwie złożono kwiaty i zapalono znicze na Mogile Poległych. Podczas obchodów w Dębowcu zagrała Orkiestra Dęta z Choronia.

W gminnych obchodach Święta Niepodległości w Poraju uczestniczyli między innymi Wójt Katarzyna Kaźmierczak, Przewodniczący Rady Gminy Sylwester Sawicki, radni, harcerze, żołnierze rezerwy, druhowie OSP, członkowie organizacji pozarządowych, delegacje szkół, oraz jednostek organizacyjnych gminy, mieszkańcy.

ŻARKI

Żareckie obchody były w całym powiecie najskromniejsze, choć nie tylko w tej gminie przed 11 Listopada urzędy uprzedzały, że ze względu na pandemię uroczystości będą miały wymiar symboliczny. Tak jak wszędzie, częścią obchodów Święta Niepodległości w Żarkach była msza święta w intencji ojczyzny w żareckim kościele parafialnym. Po nabożeństwie Burmistrz Klemens Podlejski wraz ze swym zastępcą Jakubem Grabowskim zapalili znicze w kilku miejscach pamięci – na mogiłach żołnierzy i powstańców na cmentarzu parafialnym w Żarkach, pod obeliskiem upamiętniającym ofiary II wojny światowej, pod pomnikiem błogosławionego ks. L. Gietyngiera, pod pomnikiem Tadeusza Kościuszki, na grobie śp Franciszka Jędrychy – powstańca śląskiego oraz pod Krzyżem Katyńskim.

O tych istotnych w gminie miejscach pamiętali nie tylko samorządowcy, ale również ks. proboszcz Stanisław Kotyl, przedstawiciele organizacji działających w Żarkach, harcerze, radni oraz mieszkańcy.

MYSZKÓW

W oficjalnych uroczystościach w stolicy powiatu uczestniczyło prawdopodobnie najwięcej osób, co jednak nie powinno nikogo dziwić. To właśnie w Myszkowie w obchodach brali udział między innymi przedstawiciele władz miasta, powiatu i służb mundurowych.

W kościele pw. Św. Stanisława BM w Myszkowie odprawiona została uroczysta msza święta, a po niej uczestnicy przeszli pod Pomnik Poległych za Ziemię Myszkowską. Tam kwiaty złożyli między innymi Poseł **Mariusz Trepka**, Radny Sejmiku Śląskiego **Piotr Bańka**, Starosta Piotr Kołodziejczyk, Przewodniczący Rady Powiatu **Wojciech Picheta**, Burmistrz Myszkowa **Włodzimierz Żak**, Przewodniczący Rady Miasta **Jerzy Woszczyk**, Śląska Kurator Oświaty **Urszula Bauer**, Komendant Powiatowy Policji insp. **Marcin Lemański**, Komendant Powiatowy PSP st. bryg. **Sergiusz Wiśniewski. (es) Foto:** Starostwo Powiatowe w Myszkowie, MGOK Żarki, UG Poraj, GOK Niegowa, UGiM Koziegłowy

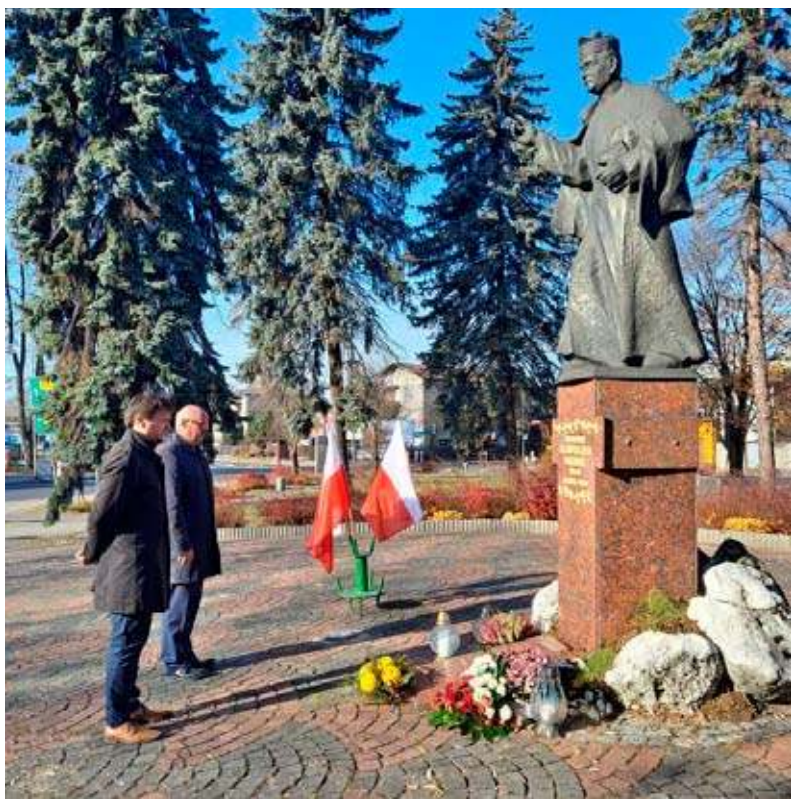

eprasa.pl ad4d4895b7

TAK DLA CZYSTEGO POWIETRZA

Do końca listopada Wojewódzki Fundusz Ochrony Środowiska i Gospodarki Wodnej w Katowicach przyjmuje prace w konkursie plastycznym na ekologiczny plakat z zakresu efektów likwidacji niskiej emisji - „Tak dla Czystego Powietrza". Nowością tegorocznej edycji konkursu jest możliwość udziału w nim nie tylko uczniów szkół podstawowych oraz świetlic środowiskowych z terenu województwa śląskiego, ale także dzieci w wieku przedszkolnym. Do wygrania nagrody o łącznej wartości ponad 12 tys. zł.

- Konkurs do tej pory był przeznaczony dla uczniów do 15 roku życia. Ale jako, że zaczęliśmy dostawać coraz więcej zapytań dotyczących przedszkolaków, to w tym roku postanowiliśmy wyjść im naprzeciw i utworzyć kategorię, w której i ci najmłodsi będą mogli się wykazać umiejętnościami plastycznymi – wyjaśnia Przewodnicząca Jury **Aleksandra Kuszka**, dyrektor Biura WFOŚiGW w Katowicach.

W tym roku konkurs podzielony został łącznie na sześć kategorii wiekowych: A – dzieci w wieku przedszkolnym, B – 6-7 lat, C – 8-9 lat, D – 10-11 lat, E – 12-13 lat oraz kategoria F – przeznaczona dla najstarszych dzieci w wieku 14- 15 lat. Do wygrania nagrody o wartości od 200 do 700 zł w zależności od kategorii. Łącznie Fundusz przeznaczył w tym roku ponad 12 tys. zł. Konkurs jest współfinansowany ze środków Pomocy Technicznej Programu Operacyjnego Infrastruktura i Środowisko na lata 2014-2020.

Zgodnie z Regulaminem, prace muszą być dostarczone do WFOŚiGW w Katowicach do 30 listopada 2021 roku do godz. 15.30 (decyduje data wpływu Funduszu). Ogłoszenie wyników – zaplanowano na grudzień.

W ubiegłym roku na konkurs wpłynęło 217 prac. Jury przyznało łącznie 25 nagród i wyróżnień w pięciu kategoriach. Pierwsza edycja, organizowanego przez WFOŚiGW w Katowicach konkursu, odbyła się w 2019 roku.

Regulamin konkursu i karta zgłoszeniowa dostępne są na stronie www.wfosigw.katowice.pl. (red)

ZŁY STAN POWIETRZA URUCHOMI ALERT

Rządowe Centrum Bezpieczeństwa będzie przekazywało ostrzeżenia dotyczące złego stanu powietrza w okolicy, w której się znajdujemy. Alert RCB, funkcjonujący od 2018 roku, najczęściej informował nas o warunkach atmosferycznych, np. możliwym załamaniu pogody. - *Ostrzeżenia będą wysyłane, gdy prognoza Głównego Inspektoratu Ochrony Środowiska (GIOŚ) wskaże, że w danym powiecie istnieje zagrożenie przekroczenia średniodobowego stężenia pyłu zawieszonego PM10 powyżej 150 µg/m3* – informuje Ministerstwo Klimatu i Środowiska.

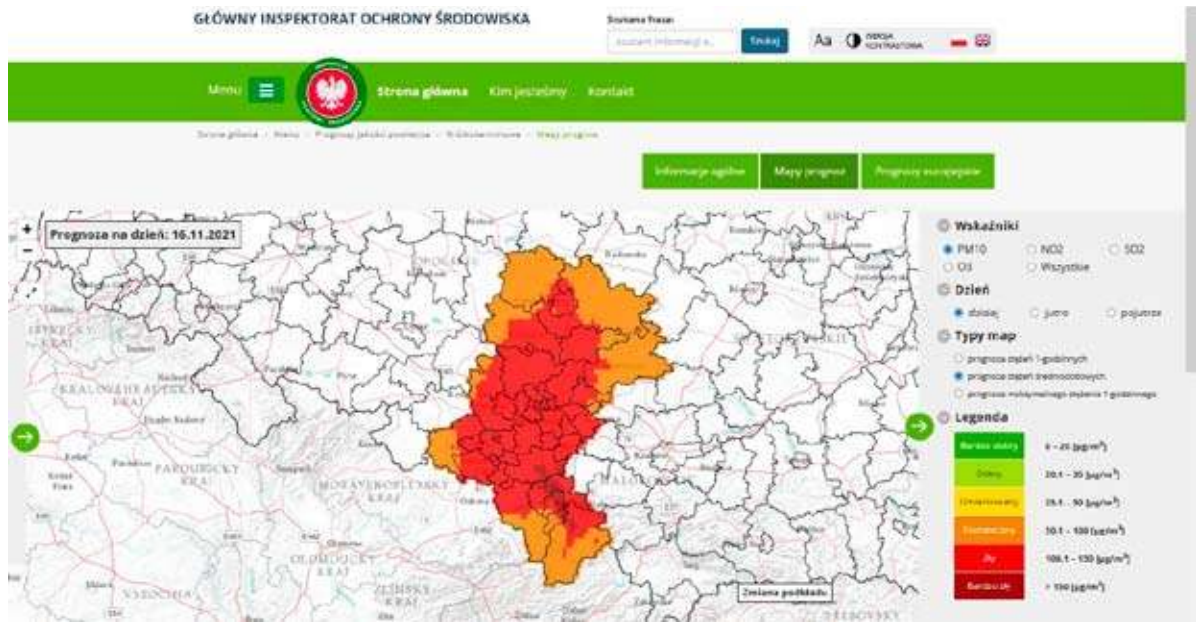

Alert RCB działa od 2018 roku. Jest to system ostrzegania przed zagrożeniami. Wiadomości informują o burzach, silnym wietrze, czy też obostrzeniach wprowadzanych w związku z koronawirusem. Teraz do informacji, które otrzymujemy SMS-em, dołączą powiadomienia o złej jakości powietrza w naszej okolicy.

- Alert RCB przed bardzo złym stanem powietrza otrzymają osoby przebywające na terenie powiatów, na obszarze których prognozowane będzie przekroczenie poziomu alarmowego dla stężenia pyłu zawieszonego PM10 w powietrzu. Rekomendacje wydawać będzie Główny Inspektorat Ochrony Środowiska – wyjaśnia ministerstwo.

Jeśli prognoza GIOŚ wskaże, że w powiecie, na terenie którego się znajdujemy jest zagrożenie przekroczenia stężenia PM10 powyżej 150 µg/m3, otrzymamy SMS-a o treści „Uwaga! Dziś (data) prognozowana jest zła jakość powietrza w zakresie pyłu zawieszonego. Zrezygnuj z aktywności na zewnątrz". Komunikaty są też publikowane na stronie internetowej Rządowego Centrum Bezpieczeństwa i w mediach społecznościowych (Facebook, Twitter).

- Pył zawieszony jest mieszaniną cząstek stałych i kropelek cieczy, które utrzymują się w powietrzu. Cząsteczki te mogą zawierać np.: związki siarki, azotu, związki organiczne (w tym wielopierścieniowe węglowodory aromatyczne), metale ciężkie, dioksyny oraz alergeny (takie jak pyłki roślin i zarodniki grzybów). Pył PM10 zawiera cząstki o średnicy nie przekraczającej 10 mikrometrów – czytamy w komunikacie opublikowanym pod koniec października przez Ministerstwo Klimatu.

Prognozy stężeń średniodobowych można sprawdzać na stronie internetowej powietrze.gios.gov.pl. Jakość powietrza określana jest w 6-stopniowej skali – od bardzo dobrej do bardzo złej. Zagrożenie przekroczenia średniodobowego stężenia pyłu zawieszonego PM10 powyżej 150 µg/m3 to najwyższy stopień skali. Jakość powietrza określana jest wówczas jako bardzo zła. I to właśnie wtedy RCB ma przekazywać alerty.

Rządowe Centrum Bezpieczeństwa pozyskuje informacje o zagrożeniu (np. od ministerstw, urzędów wojewódzkich, Instytutu Meteorologii i Gospodarki Wodnej) i przekazuje je do operatorów sieci komórkowych. Wiadomości do mieszkańców danego regionu przesyłają operatorzy. Nie trzeba się nigdzie zapisywać, ani pobierać na swój telefon żadnej aplikacji, aby otrzymywać Alerty RCB. Tak samo nie można się z niego wypisać – rozsyłany jest do wszystkich. (es) Grafika: prognoza stężeń, powietrze.gios.gov.pl

Nekrolog

Serdeczne podziękowania

krewnym, przyjaciołom, znajomym,
współpracownikom
w szczególności
z Urzędu Miasta Myszkowa
oraz Firmy Częstobud
i członkom grupy Ambitni Amatorzy
oraz wszystkim, którzy wzieli udział
w uroczystości pogrzebowej

Ś.P. Radosława Haluka

składają
żona, syn, mama i brat

reklama

Przychodnia Lekarska J.Kleszczewski
Zawiercie ul. Parkowa 12
pełny zakres usług
FIZJOTERAPEUTYCZNYCH
-fizykoterapia
(ćwiczenia w fizjoterapeutą)
-krioterapia
-laseroterapia
-pole magnetyczne
(magnetoterapia)
-ultradźwięki
-fonoforeza
-diatermia krótkofalowa
Zabiegi wykonywane przez zespół fizjoterapeutów z tytułami magistra
Przystępne ceny!
Zamawianie zabiegów:
tel. 32 67 71 496

eprasa.pl ad4d4895b7

B-D PRODUCENT WODY *JURA-SKAŁKA* WŚRÓD DIAMENTÓW FORBESA

(Zawiercie) Wśród Diamentów Forbesa, czyli zestawienia najszybciej rozwijających się polskich firm znalazło się kilka przedsiębiorstw z regionu Zawiercia i Myszkowa. Forbes prowadzi ranking ogólnopolski firm oraz regionalny. Wśród firm 412 firm na Śląsku, którym Forbes przyznał pozytywny rating wiarygodności i ryzyka współpracy, firm które mają wysoką płynność bieżącą i nie zalegają z płatnościami jest firma z Zawiercia Zakłady Produkcyjne B-D S.A. Należące do rodziny Państwa Brodzików przedsiębiorstwo znane jest w Polsce z produkcji komponentów stalowych dla górnictwa, a w regionie Zawiercia dodatkowo wody Jura-Skałka.

Firma postanowiła sama poinformować naszych Czytelników o przyznaniu Diamentu Forbesa, gdyż to wyróżnienie choć bardzo ważne w kręgach biznesu, nie przebija się do świadomości mieszkańców regionu, czy pracowników. B-D zajęło w rankingu Forbesa 45 miejsce w regionie, a miejsce 1624 w całej Polsce. Zakłady B-D z Zawiercia znalazły się w grupie firm o przychodach 50-250 mln zł rocznie z przychodem za 2019 rok wynoszącym 82,2 mln zł i zyskiem netto 8,92 mln zł. Bardzo wysoki był w roku 2019 przyrost wartości majątku firmy, który wyniósł 38,7%.

Pytamy prezes spółki Annę Frącisz, co jest podłożem takiego sukcesu firmy?

Anna Frącisz, prezes B-D S.A.:

-Powiem na początku, że prezesem firmy, której zarządzanie powierzyli mi właściciele, jestem od początku września 2021, więc sukcesy firmy z roku 2019 nie są moim udziałem, lecz poprzedniego zarządu.

Rok 2019, za który B-D SA otrzymało Diament Forbesa to rok jeszcze przed pandemią, w którym firma rozpoczęła inwestycję w rozwój wytwórni wód Jura-Skałka, rozbudowę zakładu i instalacje nowej linii do rozlewania wody mineralnej. Wytwórnia mocno zainwestowała zarówno w zwiększenie możliwości produkcyjnych wody mineralnej na zlecenie sieci handlowych pod ich marką, ale też planuje rozwój marki Jura-Skałka.

MAMY SWOJE DIAMENTY W RAPORCIE FORBESA

Diamenty Forbesa to zestawienie najszybciej rozwijających się polskich firm. Wyróżnione przedsiębiorstwa są podzielone według województw. Tegoroczna lista liczy blisko 15 tysięcy firm, którym firma badawcza Bisnode Polska przyznała pozytywny rating wiarygodności i ryzyka współpracy, a które jednocześnie mają wysoką płynność bieżącą i nie zalegają z płatnościami. Do zestawienia nie trafiają firmy znajdujące się w upadłości lub likwidacji.

Region Śląska z 412 Diamentami zajmuje trzecie miejsce wśród województw. Na Śląsku zarejestrowanych jest 10,7 proc. krajowych firm, a w 2019 roku przybyło blisko 36,9 tys. kolejnych.

W raporcie znaleźliśmy 7 przedsiębiorstw, które mają siedzibę w Zawierciu i 3 w Myszkowie. Nie są to oczywiście wszystkie wartościowe firmy z regionu, co może wynikać np. z siedziby zarejestrowanej w innym regionie Polski, albo formy prowadzonej działalności gospodarczej. Spółki cywilne, działalności na własny rachunek często są dużymi przedsiębiorstwami, ale nie składają sprawozdań finansowych do KRS-u. Na ranking Forbesa trzeba więc patrzeć z pewnym przymrużeniem oka, gdyż nie obejmuje on swoim badaniem wszystkich firm.

Miejsce wna liście regionalnej	miejsce na liście ogólno-polskiej	Firma	Siedziba	Branża/sektor	Sprzedaż w 2019 (w mln zł)	Zysk netto 2019 (w mln zł)	Śregnia ważona w %
Firmy o przychodach powyżej 250 mln zł rocznie							
27	3409	CMC POLAND SP. Z O.O.	Zawiercie	Wyroby z pierwotnego metalu	3111,37	190,63	18,57
Firmy o przychodach 50-250 mln zł rocznie							
34	1241	OPTOPOL TECHNOLOGY SP. Z O.O.	Zawiercie	Hurtownie wyr. farmaceutycznych	111,65	20,27	38,7
45	1624	ZAKŁADY PRODUKCYJNE B D SA	Zawiercie	Maszyny górnicze	82,29	8,92	32,31
86	3187	PUREKO SP. Z O.O.	Myszków	Tworzywa sztuczne i żywice	129,53	10,07	19,6
94	3549	PPU ECOSTEEL SP. Z O.O.	Zawiercie	Metal konstrukcyjny	125,36	1,92	17,83
Firmy o obrotach 5-50 mln zł rocznie							
130	2034	MONTOMET SERVICE SP. Z O.O.	Zawiercie	Metal konstrukcyjny	23,47	1,67	27,5
176	2828	SZUMILAS AT SP. J.	Zawiercie	Sprzedaż samochodów	31,13	1,14	21,56
215	2298	CMC PUTEX SP. Z O.O.	Zawiercie	Pensjonaty	6,05	0,51	18,65
249	3938	ENSTA SP. Z O.O.	Myszków	Sprzedaż pozostałych towarów	32,6	0,61	16,11

pełny raport Forbesa:

https://www.forbes.pl/diamenty/najszybciej-rozwijajace-sie-firmy-w-wojewodztwie-slaskim-w-2020-roku/8npx065

Gazeta Myszkowska: -Firma B-D kojarzona jest głównie z produkcji rozpór i rurociągów dla górnictwa. Zauważyłem, że produkujecie też zbiorniki stalowe, różne przejścia, podesty, barierki.

-To nasza stała oferta. Obecnie firma rozwija produkcję konstrukcji stalowych hal na zlecenie oraz usługi malowania i śrutowania. Do tego celu powstaje nasza malarnia. Rozwijamy też usługi obróbki skrawaniem. Opracowujemy projekty hal stalowo- namiotowych, które w gotowym modułach będziemy mogli zaoferować klientom.

Jednocześnie duży nacisk firma kładzie w najbliższych latach na dalszy rozwój wytwórni wód Jura-Skałka. Naszą wodę charakteryzuje świetny smak i nadaje się do codziennego picia bez ograniczeń -mówi prezes **Anna Frącisz**.

Zakłady Produkcyjne B-D zatrudniają około 120 pracowników. Jest to jednocześnie rok jubileuszowy, gdyż przedsiębiorstwo działa równo 40 lat.

Jarosław Mazanek

eprasa.pl ad4d4895b7

SZKOLNE OBCHODY ŚWIĘTA NIEPODLEGŁOŚCI

(Koziegłowy) W tym roku elementem obchodów Święta Niepodległości w Koziegłowach była uroczystość społeczności szkolnej. Odbyła się w środę, 10 listopada. Uczniowie i nauczyciele z Zespołu Szkół w Koziegłowach przeszli na rynek. Młodzież ubrana była w biało-czerwone koszulki z napisem „Niepodległa". Na centralnym placu miasta o godzinie 11.11 odśpiewali Mazurka Dąbrowskiego oraz Rotę. W uroczystości uczestniczył również Burmistrz Jacek Ślęczka. (red)

POMNIK MATKI POLKI SYBIRACZKI

(Kielce, Żarki) W sobotę, 23 października na Kadzielni w Kielcach odsłonięto pomnik Matki Polki Sybiraczki. Najpierw odprawiona została msza święta w Kościele Garnizonowym, a po nabożeństwie dokonano poświęcenia i odsłonięcia monumentu, który upamiętnia kobiety zesłane w głąb Związku Radzieckiego. W uroczystości uczestniczyła delegacja z Żarek.

Wykonany z brązu pomnik mierzy prawie 2 metry. Przedstawia kobietę z dwojgiem dzieci – malutkie niesie na ręku, a z drugiej strony do kobiety przytula się kilkuletni chłopiec, niosący tobołek. Jak informują lokalne media, pomysł ustawienia takiego pomnika zrodził się już kilka lat temu i była to inicjatywa kieleckiego Związku Sybiraków.

Na październikową uroczystość do Kielc udała się delegacja z Żarek – Małgorzata Mianowska-Stencel, Mariusz Pompa oraz Henryk Szpak. Co łączy Żarki i Kielce? Upamiętnienie Golgoty Wschodu. Mianem tym określa się eksterminację Polaków na Wschodzie po napaści ZSRR na Polskę we wrześniu '39 roku. Częściami Golgoty Wschodu są zsyłki na Sybir i zbrodnia katyńska.

Przypomnijmy, że w lipcu br. w Żarkach przy cmentarzu parafialnym odsłonięto pomnik upamiętniający Polaków pomordowanych na Wschodzie przez Rosjan w trakcie II wojny światowej. Na górze pomnika znajduje się popiersie żołnierza z widocznym z tyłu głowy śladem po strzale. Niżej znajduje się tablica z napisem „Strzelali w tył głowy, bo bali się spojrzeć im prosto w oczy", a pod napisem są fiolki z ziemią z 9 miejsc, w których spoczęły ofiary rosyjskiego terroru – Katyń, Smoleńsk, Miednoje, Charków, Starobielsk, Bykownia, Ponary, Huta Pieniacka oraz Kuropaty.

O kieleckim pomniku poinformował nas pan Witold Chmielewski ze Stowarzyszenia Patriotyczno-Chrześcijańskiego TYNIEC. Zachęca, by w każdym powiecie województwa świętokrzyskiego powstał pomnik lub obelisk upamiętniający Sybiraków. - *Wnioski z przeszłości dają szansę na lepszą, pełniejszą przyszłość. O dobrą przyszłość trzeba walczyć, zabiegać i planować na dziesięciolecia do przodu. (...) Tak niewielu może zrobić coś ważnego dla tak wielu. Żarki miasto są tego przykładem* – czytamy w ulotce przygotowanej przez Witolda Chmielewskiego. Jak mówił w rozmowie z nami, pomnik odsłonięty w lipcu br. w Żarkach może być inspiracją dla innych w działaniach zmierzających do tworzenia miejsc pamięci, takich jak to w Kielcach.

(es) Foto: Witold Chmielewski

ZDRADZIŁA GO REAKCJA NA WIDOK RADIOWOZU

(Myszków) Podczas patrolowania miasta, policjanci napotkali kilku mężczyzn. To, jak jeden z nich zaczął się zachowywać, wzbudziło podejrzenia mundurowych. W trakcie kontroli okazało się, że 27-latek miał przy sobie marihuanę.

W sobotę wieczorem (13.11.) na ul. Polnej w Myszkowie policyjny patrol mijał trzech mężczyzn. Na widok radiowozu jeden z nich zaczął się dziwnie zachowywać, co zwróciło szczególną uwagę mundurowych. Policjanci postanowili więc wylegitymować mężczyzn.

- *Podczas kontroli osobistej jednego z nich, stróże prawa ujawnili zawiniątko z zielonym suszem. Jak się okazało, była to marihuana* – przekazuje KPP w Myszkowie.

Zatrzymany 27-letni mężczyzna trafił do aresztu, a nazajutrz usłyszał zarzut posiadania narkotyków. Grozi mu za to do 3 lat więzienia.

(es) Foto: KPP Myszków

eprasa.pl ad4d4895b7

UDANE PRZEŁAJE W KOZIEGŁOWACH

W ramach obchodów 103. rocznicy odzyskania przez Polskę niepodległości odbył się w Koziegłowach XLIII Ogólnopolski wyścig w kolarstwie przełajowym o Puchar Burmistrza Gminy i Miasta Koziegłowy. Był to zarazem IX Memoriał Zygmunta Chmurzewskiego i VIII Memoriał Daniela Jurczyka. Oprócz polskich zawodników i zawodniczek w wyścigu rywalizowali także zawodnicy z Czech, Słowacji i Białorusi. W Elicie najlepszy był Bartosz Mikler (Victoria Jaworzno). Wśród kobiet triumfowała natomiast Nikola Bajgerova (Force KCK Zlin).

Wyniki reprezentantów MGLKS Błękitni Koziegłowy:

Kat. U-23
4. Patryk Janiszewski (13. w Elicie)
13. Antoni Łuków (26. w Elicie)
17. Tobiasz Musialik (30. w Elicie).

Kat. Junior
20. Jan Łuków
34. Maciej Myga

Kat. Junior młodszy
5. Oskar Maśka

Kat. Masters III
6. Mariusz Kowalczyk

Drugi w juniorach minął metę były zawodnik Błękitnych, Bartosz Oleksiak. W kategorii U-23 także drugi był natomiast kolejny ex Błękitny Jakub Musialik. Obaj są mieszkańcami gminy Koziegłowy. Specjalną nagrodę dla najlepszego zawodnika z klubu MGLKS Błękitni Koziegłowy odebrał Patryk Janiszewski, a ufundował ją Konrad Jasik - były zawodnik Błękitnych, a obecnie właściciel firmy Clarex.

13 listopada rozegrane zostały natomiast w Hucisku Mistrzostwa Śląska LZS Katowice w kolarstwie przełajowym. W juniorach młodszym mistrzem Śląska został Oskar Maśka, 5. Miejsce zajął Oskar Kulak, a 8. Jakub Dziuk. W Orlikach triumfował Patryk Janiszewski, 2. Antoni Łuków, a 3. Tobiasz Musialik. W Juniorach 2. był Jan Łuków, a 3. Maciej Myga. W klasyfikacji klubowej Błękitni zajęli pierwsze miejsce.

W zawodach rywalizowali też reprezentanci klubów nie zrzeszonych w LZS, którzy nie byli klasyfikowani w Mistrzostwach Śląska. 14 listopada w Szczekocinach odbył się natomiast XXV Międzynarodowy wyścig w kolarstwie przełajowym Memoriał Edwarda Pelki.

W juniorach młodszych najlepszy był Oskar Maśka, w juniorach triumfował Bartosz Oleksiak (obecnie Kolejarz-Jura Częstochowa), 7. był Jan Łuków, a 14. Maciej Myga (obaj Błękitni). W Orlikach 3. był Jakub Musialik (obecnie Tarnovia Tarnowo Podgórne), a 9. Antoni Łuków (Błękitni). (red)

Zdjęcia: UGiM Koziegłowy

eprasa.pl ad4d4895b7

Piłka nożna, A-klasa Częstochowa

KOMPLET PUNKTÓW W OSTATNIEJ KOLEJCE RUNDY JESIENNEJ

(Powiat myszkowski) W ubiegły weekend drużyny z powiatu myszkowskiego rozegrały ostatnią, trzynastą kolejkę rundy jesiennej w częstochowskiej A-klasie. W sobotę 13 listopada GKS Koziegłowy wygrał wyjazdowy mecz z Sokołem Olsztyn 2:4, Jura Niegowa pokonała u siebie Kamienicę Polską 4:0, a Skalniak Kroczyce również zgarnął komplet punktów wygrywając 1:0 z Płomieniem Częstochowa. Natomiast w niedzielę 14 listopada MKS II Myszków podejmie na własnym boisku drużynę Pilicy Koniecpol, z którymi wygrał 5:2.

W ubiegły weekend drużyny z powiatu myszkowskiego rozegrały ostatnią, trzynastą kolejkę rundy jesiennej w częstochowskiej A-klasie. W sobotę 13 listopada GKS Koziegłowy wygrał wyjazdowy mecz z Sokołem Olsztyn 2:4. Wynik spotkania w 11 minucie otworzył Damian Ceglarz z Sokoła Olszyn. Do wyrównania w 18 minucie doprowadził Dawid Szecówka. Ten sam zawodnik jeszcze przed przerwą dał prowadzenie GKS-owi strzelając w 38 minucie. Na początku drugiej połowy spotkania Dawid Szatan podwyższył na 1:3. A chwilę po tej bramce straty stratę odrobił strzelając na 2:3 Sebastian Karoń. Wynik spotkania na 2:4 w 75 minucie, kompletując hat-tricka ustalił Dawid Szecówka.

Jura Niegowa również zgarnęła komplet punków pokonując u siebie Kamienicę Polską 4:0. Dwie bramki dla Jury zdobył w pierwszej połowie Rafał Bacior, strzelając w 24 i 27 minucie. W 60 minucie na 3:0 podwyższył Damian Kusaj, a na dziesięć minut przed końcem meczu wynik ustalił Dawid Siwek, strzelając na 4:0. Skalniak Kroczyce również zgarnął komplet punktów wygrywając 1:0 z Płomieniem Częstochowa. Jedyną bramkę dla Skalniaka w tym meczu zdobył w 37 minucie Artur Oczko. Natomiast w niedzielę 14 listopada MKS II Myszków podejmie na własnym boisku drużynę Pilicy Koniecpol, z którymi wygrał 5:2. Hat-tricka w tym meczu zdobył Piotr Nowakowski strzelając w 24, 31 i 69 minucie spotykania. A po jednym golu dołożyli Adrian Lech w 14 minucie oraz Kacper Dąbrowski w 75 minucie. Dla gości bramki zdobyli Grzegorz Walasek w 40 minucie oraz Dominik Ptak w 83 minucie.

Liderem po rundzie jesiennej w częstochowskiej A-klasie jest Olimpia Huta Stara z 32 puntami na koncie. Punkt mniej ma Piast Przyrów, a o dwa Czarni Starcza. Czwarte miejsce zajmuje GKS Koziegłowy z 25 puntami i bilansem bramek 35:20, a na piątek z takim samym dorobkiem punktowym zajmuje MKS II Myszków. Jura Niegowa jest tuż za nimi z 22 puntami i bilansem bramkowym 22:21.

***

Skalniak Kroczyce - Płomień Częstochowa 1:0 (1:0)

Bramki: Artur Oczko (37').

Żółte kartki: Artur Wnuk, Łukasz Zamora, Artur Oczko, Daniel Rygalik, Michał Sokołowski - Piotr Nowicki.

Czerwona kartka: Konrad Szafran (ze Skalniaka Kroczyce).

Składy:

Skalniak Kroczyce: Kamil Kozieł - Damian Kot, Kacper Wawrzynkiewicz (67' Dawid Cupiał), Kamil Jastrząbek (51' Konrad Szafran), Dawid Mroziński, Michał Lupa, Artur Oczko, Łukasz Zamora, Patryk Rajca (80' Grzegorz Mucha), Daniel Rygalik, Artur Wnuk (50' Michał Sokołowski). **Trener:** Damian Kot.

Płomień Częstochowa: Michał Różycki - Piotr Nowicki, Kamil Jaros, Krystian Opilka, Adrian Kowalski, Mateusz Dziewoński, Borys Wiskulski, Paweł Kmiecik (45' Konrad Chalemski), Kamil Ołdakowski, Jan Kożuch (62' Kamil Korzeniec), Kacper Pawlak. **Trener:** Andrzej Lewandowski.

***

Jura Niegowa - Kamienica Polska 4:0 (2:0)

Bramki: Rafał Bacior (24', 27'), Damian Kusaj (60'), Dawid Siwek (80').

Żółta kartka: Sebastian Lamch (z Jury Niegowa)

Czerwona kartka: Przemysław Pawlik (z Kamienicy Polskiej).

Składy:

Jura Niegowa: Bartłomiej Gęsikowski - Dawid Siwek, Albert Włodarski, Rafał Bacior, Przemysław Lamch, Tomasz Latos, Arkadiusz Lamch, Sebastian Lamch, Damian Kusaj, Hubert Cacoń (77' Kamil Haładus), Michał Jawura. **Trener:** Przemysław Lamch.

Kamienica Polska: Mateusz Kępka - Daniel Zaczkowski, Michał Wójcik (46' Przemysław Pawlik), Kamil Ciura, Jakub Ignatowicz, Marcin Słuzalec, Maciej Nabiałek, Aleksander Górecki, Jakub Tajber, Konrad Wachowicz, Damian Woźniak. **Trener:** Mateusz Kępka.

***

Sokół Olsztyn - GKS Koziegłowy 2:4 (1:2)

Bramki: Damian Ceglarz (11'), Sebastian Karoń (54') - Dawid Szecówka (18', 38', 75'), Dawid Szatan (52').

Żółte kartki: Kacper Łosik, Aleksander Kołodziej, Konrad Ceglarz, Dariusz Kędzierski, Dawid Abucewicz - Dominik Nietresta, Dominik Szecówka, Patryk Skoczyński.

Czerwona kartka: Dominik Nietresta (z GKS-u Koziegłowy).

Składy:

Sokół Olsztyn: Krystian Caban - Aleksander Janiak, Mateusz Zębik, Łukasz Pala, Aleksander Kołodziej, Dariusz Kędzierski (80' Dariusz Górecki), Konrad Ceglarz, Damian Ceglarz, 5Piotr Wierusz (19' Kacper Łosik, 71' Dawid Abucewicz), Dawid Woźniak, Sebastian Karoń. **Trener:** Marcin Nowak.

GKS Koziegłowy: Dawid Pietrusiński - Mateusz Białas (46' Dominik Nietresta), Krzysztof Białas, Mikołaj Morawski (46' Robert Szczepaniak), Wiktor Gwardyś (85' Kamil Sławuta), Kacper Lula, Dawid Szecówka, Mateusz Kopecki, Patryk Skoczyński, Dawid Szatan, Dominik Szecówka (70' Dominik Włodarczyk). **Trener:** Oskar Napora.

***

MKS II Myszków - Pilica Koniecpol 5:2 (3:1)

Bramki: Adrian Lech (14'), Piotr Nowakowski (24', 31', 69'), Kacper Dąbrowski (75') - Grzegorz Walasek (40'), Dominik Ptak (83').

Żółte kartki: nikt nie został ukarany kartką.

Składy:

MKS II Myszków: Mateusz Wosik (71' Dawid Ociepa) - Jakub Wosik, Bartłomiej Duda, Kamil Błaszczyk (46' Kacper Dąbrowski), Szymon Milczarek, Igor Sychowicz, Szymon Zieliński (77' Gabriel Wołek), Kacper Niedzielski, Adrian Lech (65' Mateusz Rusek), Piotr Nowakowski, Przemysław Frączek (46' Kamil Kiełbik). **Trener:** Piotr Nowakowski.

Pilica Koniecpol: Jakub Kubik - Rafał Derejczyk, Bartłomiej Bratoń, Dominik Ptak, Jakub Karliński, Paweł Prokop, Mateusz Nowak, Dawid Kowalski, Dawid Banasiński, Grzegorz Walasek, Jakub Zjawiony. **Trener:** Patryk Podwysocki.

Wyniki spotkań trzynastej kolejki częstochowskiej A-klasie:

Piast Przyrów - Biała Gwiazda Krasice 3:0

Sokół Olsztyn - GKS Koziegłowy 2:4(13 listopada, godzina 13:30)

Orkan Rzerzęczyce - Olimpia Huta Stara 0:3

KS Złoty Potok - Czarni Starcza 0:8

Skalniak Kroczyce - Płomień Częstochowa 1:0(13 listopada, godzina 13:30)

Jura Niegowa - Kamienica Polska 4:0(13 listopada, godzina 13:30)

MKS II Myszków - Pilica Koniecpol 5:2(14 listopada, godzina 14:00)

Aktualna tabela częstochowskiej A-klasie:

1. Olimpia Huta Stara	13 - 32 - 35:16
2. Piast Przyrów	13 - 31 - 36:20
3. Czarni Starcza	13 - 30 - 51:25
4. GKS Koziegłowy	13 - 25 - 35:20
5. MKS II Myszków	13 - 25 - 34:27
6. Kamienica Polska	13 - 24 - 29:23
7. Jura Niegowa	13 - 22 - 22:21
8. Płomień Częstochowa	13 - 21 - 31:25
9. Pilica Koniecpol	13 - 16 - 22:24
10. Skalniak Kroczyce	13 - 15 - 24:29
11. Biała Gwiazda Krasice	13 - 13 - 20:35
12. KS Złoty Potok	13 - 12 - 25:43
13. Sokół Olsztyn	13 - 1 - 14:38
14. Orkan Rzerzęczyce	13 - 1 - 9:41

(tu), foto: profil na FB MKS-u Myszków

Piłka nożna, IV liga

REZERWY RAKOWA CZĘSTOCHOWA POZA ZASIĘGIEM MKS-U

MKS Myszków - RKS Raków II Częstochowa S.A. 0:3 (0:1)

(Myszków) W sobotę 13 listopada MKS Myszków podjął u siebie lidera rozgrywek IV ligi śląskiej, drużynę RKS-u Rakowa II Częstochowa. Był to mecz ostatniej kolejki rundy jesiennej sezonu 2021/2022. Po dwóch bramkach Łukasza Mazurka i jednej Mateusza Niedziałkowskiego Raków wygrał w Myszkowie 3:0, umacniając się na pozycji lidera IV ligi śląskiej.

W sobotę 13 listopada MKS Myszków podejmował u siebie lidera rozgrywek IV ligi śląskiej, drużynę RKS-u Rakowa II Częstochowa. Był to mecz ostatniej kolejki rundy jesiennej sezonu 2021/2022. Po dwóch bramkach Łukasza Mazurka i jednej Mateusza Niedziałkowskiego Radków wygrał w Myszkowie 3:0, umacniając się na pozycji lidera IV ligi śląskiej. Wynik spotkania w 21 minucie dla gości otworzył Łukasz Mazurek. Ten sam zawodnik podwyższył na 2:0 dla Rakowa w 60 minucie spotkania. A pięć minut później wynik ustalił Mateusz Niedziałkowski.

MKS Myszków rundę jesienną w IV lidze śląskiej, grupie 1 zakończył na 3 pozycji z 30 punktami na koncie. Bilans bramek to 34 strzelonych przy 18 golach straconych.

***

MKS Myszków - RKS Raków II Częstochowa S.A. 0:3 (0:1)

Bramki: Łukasz Mazurek (21', 60'), Mateusz Niedziałkowski (65').

Żółte kartki: Jakub Bator, Michał Czekaj (obaj z RKS-u Rakowa II Częstochowa).

Składy:

MKS Myszków: Bartosz Kucharski - Marcin Mączka, Marcel Gieroń, Wiktor Podolski, Krzysztof Małolepszy (67' Maciej Obodecki), Oktawian Obuchowski, Dominik Marek, Mateusz Mazurek, Paweł Marchewka, Alan Jaworski (70' Marcel Przygodzki), Jakub Matyja (78' Bartłomiej Mazanek). Trener: Marcin Domagała.

RKS Raków II Częstochowa S.A.: Oskar Kubik - Artur Lenartowski (46' Kacper Kokoszczyk), Bartosz Chłód, Michał Czekaj, Jakub Bator, Jakub Apolinarski (68' Eryk Kuszaj), Łukasz Mazurek, Jakub Budnicki (85' Krystian Szymocha), Piotr Malinowski (77' Adrian Krysik), Mateusz Niedziałkowski (65' Tobiasz Kubik), Hubert Tylec. Trener: Tomasz Kuźma.

Wyniki piętnastej kolejki IV ligi śląskiej:

LKS Unia Kosztowy - LKS Jedność 32 Przyszowice 5:1

GKS Unia Rędziny - LKS Przemsza Siewierz 0:2

TS Szombierki Bytom - LGKS 38 Podlesianka Katowice 3:0

MKS Śląsk Demarko Świętochłowice - KS Ruch Radzionków 0:3

KS Polonia Łaziska Górne - KS Unia Dąbrowa Górnicza 2:3

MKS Myszków - RKS Raków II Częstochowa S.A. 0:3

GKS Gwarek Ornontowice - JSP Szczakowianka 1:2

KP Warta Zawiercie - KS Rozwój Katowice 1:0

Aktualna tabela IV ligi śląskiej na sezon 2021/2022:

1. RKS Raków II Częstochowa S.A.	15 - 42 - 57:9
2. KS Ruch Radzionków	15 - 37 - 40:11
3. MKS Myszków	15 - 30 - 34:18
4. LGKS 38 Podlesianka Katowice	15 - 28 - 39:33
5. KP Warta Zawiercie	15 - 28 - 31:30
6. KS Rozwój Katowice	15 - 28 - 23:13
7. JSP Szczakowianka	15 - 26 - 35:23
8. LKS Unia Kosztowy	15 - 22 - 27:22
9. KS Unia Dąbrowa Górnicza	15 - 21 - 25:29
10. TS Szombierki Bytom	15 - 19 - 21:24
11. GKS Gwarek Ornontowice	15 - 18 - 22:32
12. LKS Przemsza Siewierz	15 - 16 - 17:31
13. MKS Śląsk Demarko Świętochłowice	15 - 13 - 17:32
14. KS Polonia Łaziska Górne	15 - 13 - 23:32
15. GKS Unia Rędziny	15 - 7 - 19:44
16. LKS Jedność 32 Przyszowice	15 - 1 - 12:59

(tu)

eprasa.pl ad4d4895b7

Piłka nożna, liga okręgowa

PRACOWITY TYDZIEŃ ZIELONYCH ŻARKI

Orzeł Psary-Babienica - Zieloni Żarki 1:1 (0:1) Zieloni Żarki - KS Panki 3:1 (2:1)

(Żarki) W ubiegłym tygodniu Zieloni Żarki rozegrali dwa spotkania ligowe w częstochowskiej lidze okręgowej. Najpierw w czwartek 11 listopada piłkarze Zielonych rozegrali wyjazdowy mecz z Orłem Psary-Babienica, z którymi zremisowali 1:1. A w niedzielę 14 listopada Zieloni Żarki wygrali u siebie z KS-em Panki 3:1.

W ubiegłym tygodniu Zieloni Żarki rozegrali dwa spotkania ligowe w częstochowskiej lidze okręgowej. Najpierw w czwartek 11 listopada piłkarze Zielonych rozegrali wyjazdowy mecz z Orłem Psary-Babienica, z którymi zremisowali 1:1. Już w drugiej minucie prowadzenie dla Zielonych dał gol Norberta Gradzika. Przez długi czas utrzymywał się korzystny wynik dla naszej drużyny. Jednak zwycięstwo uciekło w końcówce spotkania, gdy w 83 minucie do remisu doprowadził Jakub Matyl.

A w niedzielę 14 listopada Zieloni Żarki wygrali u siebie z KS-em Panki 3:1. Pomino straty bramki już w 5 minucie przez Zielonych po trafieniu Tomasza Pasieki, udało im się jeszcze w pierwszej połowie strzelić dwie bramki. Najpierw w 36 do wyrównania doprowadził Mateusz Niedbała, a po chwili prowadzenie dla Żarek dał Kajetan Sikora. Wynik spotkania w 79 minucie ustalił Bartosz Gliński strzelając na 3:1.

W niedzielę 21 listopada o godzinie 12:00 Zieloni Żarki rozegrają wyjazdowy mecz w ostatniej rundzie jesiennej z Pogonią Kamyk.

***

Orzeł Psary-Babienica - Zieloni Żarki 1:1 (0:1)

Bramki: Jakub Matyl (83') - Norbert Gradzik (2').

Żółte kartki: Tomasz Maszczyk - Kajetan Sikora, Kamil Trójczak.

Składy:

Orzeł Psary-Babienica: Michał Koj - Łukasz Kocur, Adam Kąkol, Krzysztof Glafik, Tomasz Maszczyk (72' Bartłomiej Przystalski), Marcin Żmuda, Marcin Matyl, Maciej Polis, Mariusz Urbańczyk (64' Łukasz Budny), Jakub Matyl, Patryk Hampel (77' Rafał Golasz). **Trener:** Józef Pietrzyk.

Zieloni Żarki: Rafał Kotecki - Kamil Trójczak, Damian Garcarz, Kajetan Sikora, Kamil Kurpios, Dawid Olczyk (70' Mateusz Kot), Jakub Juzoń, Bartosz Gliński, Dawid Frukacz, Mateusz Niedbała, Norbert Gradzik (62' Wiktor Gordel). **Trener:** Mateusz Gawroński.

***

Zieloni Żarki - KS Panki 3:1 (2:1)

Bramki: Mateusz Niedbała (36'), Kajetan Sikora (38'), Bartosz Gliński (79') - Tomasz Pasieka (5').

Żółte kartki: kamil kurpios, damian garcarz, jakub juzoń (wszyscy z z Zielonych Żarki).

Składy:

Zieloni Żarki: Rafał Kotecki - Dawid Skrzypczyk, Kajetan Sikora (85' Wiktor Gordel), Kamil Kurpios, Dawid Olczyk (82' Mateusz Kot), Jakub Juzoń, Damian Garcarz, Kamil Trójczak, Mateusz Niedbała (90' Sebastian Brzegowski), Bartosz Gliński, Dawid Frukacz. **Trener:** Mateusz Gawroński.

KS Panki: Dawid Majchrzak - Sebastian Sośniak, Przemysław Ogłaza (65' Krystian Piechel), Patryk Kudła, Tomasz Pasieka, Paweł Rusok, Radosław Płatek, Izmir Sula (80' Michał Korzekwa), Maksymilian Wochnik, Paweł Wróblewski, Bartosz Piechel (85' Dawid Kierat). **Trener:** Adrian Pasieka.

Wyniki piętnastej kolejki ligi okręgowej ZINA Częstochowa-Lubliniec" Grupa 2:

KS Panki - Lot Konopiska 0:0

Victoria Częstochowa - MLKS Woźniki 5:1

Jedność Boronów - Sparta Szczekociny 1:1

Liswarta Krzepice - Pogoń 1947 Kłomnice 2:1

Warta Mstów - Stradom Częstochowa 3:1

Orzeł Kiedrzyn - Amator Golce 1:1

Orzeł Psary-Babienica - Zieloni Żarki 1:1

Pogoń Kamyk - Znicz Kłobuck 0:4

Unia Kalety - Skra II Częstochowa 0:2

Wyniki szesnastej kolejki ligi okręgowej ZINA Częstochowa-Lubliniec" Grupa 2:

Sparta Szczekociny - MLKS Woźniki 1:0(14 listopada, godzina 13:30)

Znicz Kłobuck - Unia Kalety 2:0

Lot Konopiska - Pogoń Kamyk 3:0

Zieloni Żarki - KS Panki 3:1(14 listopada, godzina 13:30)

Amator Golce - Orzeł Psary-Babienica 4:4

Stradom Częstochowa - Orzeł Kiedrzyn 3:1

Pogoń 1947 Kłomnice - Warta Mstów 2:1

Jedność Boronów - Liswarta Krzepice 4:0

Skra II Częstochowa - Victoria Częstochowa 0:1

Aktualna tabela częstochowskiej ligi okręgowej „ZINA Częstochowa-Lubliniec" Grupa 2:

1. Victoria Częstochowa	16 - 42 - 58:15
2. Skra II Częstochowa	16 - 38 - 49:14
3. Znicz Kłobuck	16 - 36 - 42:12
4. Amator Golce	16 - 34 - 43:24
5. Zieloni Żarki	16 - 28 - 26:23
6. KS Panki	16 - 26 - 29:21
7. Liswarta Krzepice	16 - 23 - 28:27
8. MLKS Woźniki	16 - 23 - 28:31
9. Lot Konopiska	16 - 22 - 37:37
10. Warta Mstów	16 - 20 - 34:35
11. Jedność Boronów	16 - 19 - 27:28
12. Pogoń 1947 Kłomnice	16 - 16 - 20:32
13. Pogoń Kamyk	16 - 16 - 16:41
14. Sparta Szczekociny	16 - 16 - 16:34
15. Unia Kalety	16 - 14 - 17:24
16. Orzeł Kiedrzyn	16 - 14 - 24:43
17. Stradom Częstochowa	16 - 10 - 10:35
18. Orzeł Psary-Babienica	16 - 9 - 20:48

Pary siedemnastej (ostatniej) kolejki ZINA Częstochowa-Lubliniec" Grupa 2:

Liswarta Krzepice - Sparta Szczekociny (20 listopada, godzina 13:30)

Warta Mstów - Jedność Boronów

Orzeł Kiedrzyn - Pogoń 1947 Kłomnice

Orzeł Psary-Babienica - Stradom Częstochowa

MLKS Woźniki - Skra II Częstochowa

Pogoń Kamyk - Zieloni Żarki (21 listopada, godzina 12:00)

KS Panki - Amator Golce

Victoria Częstochowa - Znicz Kłobuck (**tu**), **foto:** profil na FB Zielonych Żarki

Piłka siatkowa, PlusLiga

ZWYCIĘSTWO BEZ STRATY SETA

Aluron CMC Warta Zawiercie - Stal Nysa 3:0 (25:20, 25:22, 25:23)

(Zawiercie) W sobotę 13 listopada w pojedynku siódmej kolejki PlusLigi Aluron CMC Warta Zawiercie bez większych problemów uporał się ze Stalą Nysa 3:0. Najlepszym zawodnikiem meczu wybrany został przyjmujący Aluronu, Uros Kovacević.

W sobotę 13 listopada w pojedynku siódmej kolejki PlusLigi Aluron CMC Warta Zawiercie bez większych problemów uporała się ze Stalą Nysa 3:0. Najlepszym zawodnikiem meczu wybrany został przyjmujący Aluronu, Uros Kovacević. Lepiej spotkanie rozpoczęli siatkarze z Nysy, którzy szybko objęli czteropunktowe prowadzenie, a na sam start asem serwisowym popisał się Nikołaj Penczew. Dopiero w połowie seta do remisu doprowadził Aluron, przechodzącą piłkę wykorzystał Uros Kovacević. Kolejne trzy punkty dla Aluronu były autorstwem Serba, dzięki któremu zawiercianie przejęli inicjatywę. W końcówce gospodarze nie oddali przewagi, kończąc pierwszą partię wynikiem 25:20.

Drugi set znowu lepiej rozpoczęła Stal. Dwa razy zatrzymany został nieomylny wcześniej Facundo Conte, a Kovačeviciowi piłka przełamała palce w przyjęciu i szybko zrobiło się 2:5. Gospodarze szybko odrobili straty i objęli prowadzenie 8:5. W tym secie to goście brylowali jednak blokiem – trzy kolejne zdobyte nim punkty sprawiły, że wyszli na 12:11. Dwie z rzędu piłki przechodzące po serwisach Miguela Tavaresa, wykorzystane przez Miłosza Zniszczoła i Kovačevicia dając prowadzenie 18:16. Przy stanie 22:20 Piotrek Orczyk pojawił się zadaniowo na podwyższenie bloku. Najpierw Orka zatrzymał Ben Tarę, a w kolejnej akcji wyblokował atakującego gości i po dograniu Conte uderzył skutecznie z drugiej piłki. Dwa pierwsze setbole nysanie obronili, ale przy trzecim Kwasowski zaserwował w siatkę.

Na początku trzeciego seta Aluron wyszedł na trzypunktowe prowadzenie. W ataku ponownie panował Uros Kovacević, który był dzisiaj nie do zatrzymania. Zawiercianie kontrolowali set, a przy wyniku 20:14 pojawiła się już nawet dwójka rezerwowych. Problemy zaczęły robić się dopiero przy piłkach meczowych, goście odrobili pięć punktów, ale Uros Kovacević zakończył udanym atakiem seta wynikiem 25:22 i cały mecz 3:0.

W najbliższą sobotę 20 listopada o godzinie 14:45 siatkarze Aluronu CMC rozegrają wyjazdowy mecz z wiceliderem rozgrywek PlusLigli, drużyną Jastrzębskiego Węgla.

***

Aluron CMC Warta Zawiercie - Stal Nysa 3:0 (25:20, 25:22, 25:23)

Składy:

Aluron CMC Zawiercie: Kovacevic,

eprasa.pl ad4d4895b7

Zniszczoł, Konarski, Conte, Niemiec, Tavares Rodriguez, Żurek (libero) oraz Malinowski, Orczyk, Cavanna. **Trener:** Igor Kolakovic.

Stal Nysa: Penczew, Stahl, Komenda, Kwasowski, M'Baye, Ben Tara, Ruciak (libero) oraz Dębski, Schamlewski, Bućko

MVP: Uros Kovacević.

Wynik siódmej kolejki PlusLigi:

GKS Katowice - Cerrad Enea Czarni Radom 3:1

Asseco Resovia Rzeszów - Projekt Warszawa 3:0

Aluron CMC Warta Zawiercie - Stal Nysa 3:0

Trefl Gdańsk - Grupa Azoty ZAKSA Kędzierzyn-Koźle 0:3

MKS Ślepsk Malow Suwałki - Jastrzębski Węgiel 0:3

Indykpol AZS Olsztyn - Cuprum Lubin 3:0

Aktualna tabela PlusLigi:

1. Grupa Azoty ZAKSA Kędzierzyn-Koźle	8 - 22 - 24:5
2. Jastrzębski Węgiel	8 - 19 - 20:8
3. Aluron CMC Warta Zawiercie	7 - 17 - 18:8
4. Indykpol AZS Olsztyn	7 - 15 - 17:81
5. Projekt Warszawa	8 - 15 - 17:14
6. Asseco Resovia Rzeszów	7 - 12 - 13:10
7. PGE Skra Bełchatów	7 - 12 - 17:14
8. GKS Katowice	7 - 8 - 11:15
9. Trefl Gdańsk	7 - 7 - 10:15
10. Cuprum Lubin	7 - 7 - 10:16
11. LUK Lublin	7 - 6 - 10:17
12. MKS Ślepsk Malow Suwałki	7 - 6 - 8:16
13. Cerrad Enea Czarni Radom	7 - 6 - 7:17
14. Stal Nysa	8 - 1 - 5:24

Zestawy par siódmej kolejki PlusLigi:

Projekt Warszawa - Trefl Gdańsk

Grupa Azoty ZAKSA Kędzierzyn-Koźle - MKS Ślepsk Malow Suwałki

Jastrzębski Węgiel - Aluron CMC Warta Zawiercie (20 listopada, godzina 14:45)

Stal Nysa - GKS Katowice

Cerrad Enea Czarni Radom - Indykpol AZS Olsztyn

LUK Lublin - Cuprum Lubin

PGE Skra Bełchatów PGE Skra Bełchatów - Asseco Resovia Rzeszów (**tu**), **foto:** aluroncmc.pl

REKLAMA
W GAZECIE
MYSZKOWSKIEJ
50 mm
x
118 mm
Biuro Ogłoszeń
Myszków
Sikorskiego 53/3
tel. 034/3137120
gazetamyszkowska@pro.onet.pl

eprasa.pl ad4d4895b7

OGŁOSZENIA DROBNE

USŁUGI

AMSTAR Kancelaria prawno-podatkowa Antoni Starowicz - obsługa prawna, księgowa, kadrowo płacowa, restrukturyzacja przedsiębiorstw- Myszków ul. Jana Pawła II 10 tel. 34 3135693, www.kancelariastarowicz.pl

PRANIE, CZYSZCZENIE Karcherem dywanów, tapicerek. 500/200-337

Transport, przeprowadzki. 724/782-830

Udrożnianie, czyszczenie rur kanalizacyjnych (WUKO). 513/309-345

Mycie, czyszczenie kostki. 724/782-830

Koszenie, karczowanie, przycinanie tui. 513/309-345

Inspekcja rur kamerą, usuwanie zatorów, WUKO. 724/782-830

Wycinka drzew ze zwyżki oraz metodą alpinistyczną, karczowanie działek. Firma Alpistom Tel. 507/550-862

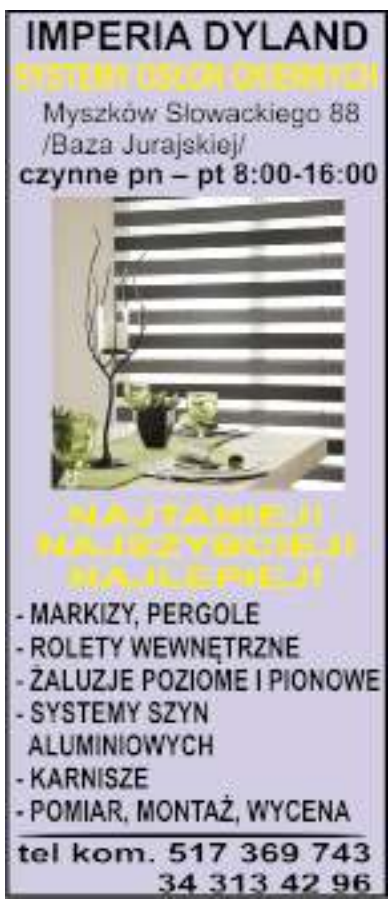

Heblowanie, obróbka drewna. 724-111-245

OPRÓŻNIANIE MIESZKAŃ 724/782-830

ZŁOTA RĄCZKA -NAPRAWY AWARIE 513/309-345

Naprawa pralek, lodówek. Ul.Kościuszki 11. (34)313-17-11, 507-897-698

Naprawa: kuchnie gazowo-elektryczne lodówki, zmywarki, witryny, lady, pralki automatyczne, wirnikowe, wirówki, montaż klimatyzacji w budynkach, kurtyny powietrzne, instalacje elektryczne. Tel. 506-655-874

Usługi remontowe- kompleksowo. T.502/702-175

Wywóz szamba od 1do 8 m3 605-676-963

Radca Prawny Jadwiga Kwiecień Kancelaria Prawna Sp.k Myszków ul. Kwiatkowskiego 1/18a, tel. 791-732-142, e-mail : radca@jadwiga-kwiecien.pl, www. jadwigakwiecien. pl- porady prawne i procesy w sprawach: cywilnych (zasiedzenie, uwłaszczenie, spadki, zachowek, podział majątku, odwołanie darowizny), rodzinnych (rozwód, alimenty, władza rodzicielska), rent i emerytur, karnych, upadłość konsumencka

Pranie dywanów tapicerek tel 666

CZYSZCZENIE DYWANÓW, tapicerek, posadzek, OZONOWANIE. Tel. 504/369-534

Wycinka, podcinka drzew alpinistycznie i zwyżką, karczowanie działek. 510-564-021

Pranie dywanów i tapicerek. Solidnie. 666-353-591

Rębak, rozdrabnianie gałęzi lub wynajem 724-782-830

INSTALACJE- ANTENY, DOMOFONY, KAMERY, ALARMY, NAPĘDY DO BRAM 513-960-318

FHU JANEK WYWÓZ SZAMB. 506-911-526

Emerytura z ZUS, kapitał początkowy kompleksowa obsługa. Poszukiwanie dokumentów do emerytury, kapitału początkowego, wypełnianie i składanie kompletu dokumentów. Przeliczanie emerytury i kapitału początkowego tel. 693-145-999

Serwis anten. Montaż i ustawienie. 7/24h Serwis nawet w dniu zgłoszenia! 500-443-044

Fotografia ślubna, okolicznościowa. foto@pawelbacior.pl 507-312-484

USŁUGI BUDOWLANE

Instalacje C.O., wodno- kanalizacyjne, gazowe. Doradztwo, transport materiałów gratis, VAT 8%. Tel. 604/503-175

DOCIEPLENIA BUDYNKÓW, solidnie, fachowo i terminowo. Wieloletnie doświadczenie, kosztorys gratis. Tel. 502/702-175, www.agra-docieplenia.pl

MALOWANIE, gipsowanie, płytki, struktura, sufity podwieszane. Tel.603-075-050

MUROWANIE, tynki, ogrodzenia. Tel. 603-075-050

Docieplenia budynków, malowanie elewacji, tynki- silikonowe, akrylowe, żywiczne i inne. Podbitki dachowe, montaż parapetów. 666-034-268

Więźby dachowe, krycie, deskowanie, rynny, remonty, przebudowy. Tel.603-968-668 502-023-510

Instalacje c.o., woda, gaz- MONTAŻ KOTŁÓW GAZOWYCH 8% VAT na materiał. Wycena i transport gratis Tel.601/740-919

Gładzie, malowanie. 668-139-360

Profesjonalne wykańczanie wnętrz, adaptacja poddaszy, łazienki, tarasy, balkony. Tanio i solidnie. Zapraszam. 788-474-118

Usługi koparkoładowarką, fundamenty, wykopy, niwelacje terenu itp. 602-765-058

Wylewki maszynowe. Duże doświadczenie tel. 506-052-057

Wylewki maszynowe. Duże doświadczenie tel. 506-052-057

REMONTY I WYKOŃCZENIA: GIPSOWANIE, PODWIESZANE SUFITY, KAFELKOWANIE. TANIO, SOLIDNIE. FAKTURA VAT535-018-011

Wykończenia wnętrz. Docieplenia budynków. Szybka realizacja. Wolne terminy. tel. 507-431-527

Montaż ogrodzeń betonowych, panelowych, siatka. 789-089-302

Usługi hydrauliczne tel. 733-132-858

Adaptacja poddaszy, remonty mieszkań, domów, budowy i przebudowy. Tel. 517-021-758

SPRZEDAM- DZIAŁ BUDOWLANY

Drewno opałowe, kominkowe, zrzyny. 724-111-245

Drewno opałowe w klockach. 510-564-021

Grzejniki C.O. 509-016-922

DOM i OGRÓD

Szkółka Krzewów Ozdobnych „Orchidea" Myszków ul. Kościuszki 195 poleca choinki:jodły, świerki- cięte, doniczkowe.

NAUKA

Matematyka. 663-364-028

MATEMATYKA. 695-581-736

DAM PRACĘ

Przyjmę do dociepleń. Atrakcyjne warunki. Ubezpieczenie. Solidne zarobki. Praca cały rok. Szkolenia, rozwój. 508-830-837

Przyjmę do prac ogólnobudowlanych, wykończeniowych, glazurniczych, również do przyuczenia. Atrakcyjne warunki. Ubezpieczenie. Praca cały rok. 508-830-837

Spawacza zatrudnię. Praca stała w Myszkowie. Spawanie drobnych konstrukcji. Atrakcyjne warunki. 508-830-837

Przyjmę do dociepleń. Wysokie stawki. 504-362-205

Przyjmę do montażu fotowoltaiki. 504-362-205

Przyjmę do pracy Pracowników Budowlanych. Praca na terenie powiatu myszkowskiego. Tel. 730-558-666

Firma transportowa o ugruntowanej pozycji na rynku zatrudni od zaraz kierowców z kategorią C+E, w transporcie krajowym i międzynarodowym. Oferujemy: Zatrudnienie w oparciu o umowę o pracę Stałe wynagrodzenie Pracę w firmie o ugruntowanej pozycji na rynku Miłą atmosferę pracy Możliwość nabycia nowych umiejętności Własny ciągnik siodłowy (brak przesiadek między pojazdami) Pracę w obsadzie jednoosobowej Ubezpieczenie grupowe. 602-262-269

Firma Mateos zatrudni krojczego 604-627-724

Pilnie zatrudnię szyjącą, posiadam b. dobrą stołową 604-627-724

Przyjmę do pracy osoby szyjące, stołowe. Stała praca, rejestracja. 600-012-082

Zbrojarzy lub młode osoby do przyuczenia, praca na mostach w delegacji. Stawki 20-22zł netto godzine. Zapewniamy zakwaterowanie, dojazd na budowę, odzież roboczą, umowa o pracę tel. 692-767-203

Zbrojarzy lub młode osoby do przyuczenia, praca na mostach w delegacji. Stawki 20-22zł netto godzine. Zapewniamy zakwaterowanie, dojazd na budowę, odzież roboczą, umowa o pracę tel. 692-767-203

Producent Choinek zatrudni kobiety na nowoczesne gałęziarki. Praca całoroczna, umowa o pracę, miejsce pracy Mysłów. 34-314-10-98, 502-276-559

Producent Choinek sztucznych zatrudni kobiety na nowoczesnych gałęziarkach. Możliwość przyuczenia. Praca całoroczna, umowa o pracę, miejsce pracy Mysłów. 34-314-10-98, 502-276-559

Zatrudnię osobę do przyjmowania zamówień i fakturowania Zakład Mięsny w Siedlcu gmina Janów tel. 603-916-855

Zatrudnię mechanika samochodowego z kategorią C+E. Darex tel. 604-409-779

Pomocnika mechanika zatrudnię. Darex 604-409-779

Zatrudnię do pracy kobiety z doświadczeniem przy produkcji stroików sztucznych. Praca w miłej atmosferze. Możliwość przyuczenia tel. 886-032-207

Praca przy zalewaniu doniczek pod stroiki. Praca cały rok. 605-451-977

Zajazd w Rzeniszowie zatrudni pomoc kuchenną. 609-504-026

Zatrudnię mechanika samochodowego, oraz pomocnika mechanika. Darex tel. 604-409-779

Kierowcę do rozwożenia węgla, emeryta zatrudnimy. Darex tel. 604-409-779

Kierowcę na trasę Polska-Norwegia, C+E. Darex tel. 604-409-779

Zatrudnię pracowników do prac fizycznych tj. układanie rur osłonowych, kabli, odtwarzaniu kostki, porządkowaniu terenu, wymagania posiadanie prawo jazdy kat. B kontakt: 536-989-893

Kierowca kat A, B, T, D operator koparko- ładowarki, wózki widłowe UDT, szewc. 514-395-723

Pizzeria Capri zatrudni sprzątaczkę oraz barmankę tel. 692-438-373

Kadrową zatrudnię- Zakłady Mięsne Admar gm. Janów tel. 603-916-855

Zatrudnię mężczyznę do pracy fizycznej w Żarkach tel. 505-448-884

Zatrudnię pomocnika budowlanego. Praca całoroczna Tel. 664-832-450

Zatrudnię tynkarza/ pomocnika

OGŁOSZENIA DROBNE PRZYJMOWANE SĄ DO ŚRODY KAŻDEGO TYGODNIA DO GODZ. 16.00

eprasa.pl ad4d4895b7

tynkarza z doświadczeniem lub do przyuczenia Tel. 664-832-450

Kierowca C+E, trasy krajowe- możliwość codziennego powrotu do domu, aktualne uprawnienia i badania, umowa o pracę, atrakcyjne wynagrodzenie. Kontakt: kadry@krisbut.com tel. 799-330-181

SZUKAM PRACY

Uczciwe, pracowite małżeństwo z Ukraińców (50 lat) szuka pracy z zakwaterowaniem. Umiejętności- praca w stadninie, rozbiórka mięsa, sprzątanie. Ponadto kobieta: młodsza pielęgniarka, opiekunka. Mężczyzna- mechanik, „złota rączka", znajomość j. polskiego tel. 882-853-525, 600-169-254

SPRZEDAM

Pralki automatyczne, lodówki oraz naprawa. Tel. 506-655-874

Sprzedam ocynkowane słupki ogrodzeniowe profile zamknięte różne rozmiary. 791-447-712

Rowerek stacjonarny 661-682-280

Sprzedam używany komplet wypoczynkowy 3+2+1 ze skóry kolor ciemny brąz stan b.dobry produkcji Holenderskiej cena 1000 zł tel. 506-559-374

Sprzedam suchy workowany koks gruby 990zł/t ekogroszek Mysłowice 950zł/t tel. 504-536-972

MASZYNY I URZĄDZENIA KUPIĘ

Kupię betoniarkę, rusztowania warszawskie. 535-455-146

KUPIĘ

Kupię złom, AGD. 661-682-280

STARE WAZONY SZKŁO SERWISY, RZECZY PRL 513/309-345

STAROCIE PRL i starsze: porcelana, szkło, ceramika, lampy, obrazy, meble, zabawki, książki. GOTÓWKA 601-080-149

Auta dostawcze- osobowe. Ciągnik rolniczy. Przyczepę. Koparko- ładowarkę. Stare motory. 693-991-858

Kupię plandekę z samochodu dostawczego 691-761-577

NIERUCHOMOŚCI

Biuro Nieruchomości SIKOMAS oferuje: pośrednictwo kupna sprzedaży, kredyty, wycenę tel. 667-981-112

NIERUCHOMOŚĆ- DO WYNAJĘCIA

Wynajmę mieszkanie 3 pokoje w Myszkowie. Tel. 505-273-946

Mieszkanie- centrum Żarek. Tel. 504-728-370

Lokal na działalność gospodarczą Żarki. Tel. 504-728-370

Wynajmę mieszkania dla pracowników z Ukrainy. Tel. 503-414-427

Wynajmę mieszkania pracownikom- Myszków. 537-544-784

Wynajmę lokal w Koziegłowach o pow. 50 m2 wszystkie media przy centrum pod działalność gospodarczą tel. 507-551-320

Wnajmę mieszkanie w bloku 2- pokojowe w Myszkowie Centrum- 1piętro, 48m2 częściowo urządzone tel. 530-531-921

NIERUCHOMOŚĆ- SPRZEDAM

Sprzedam las 1.5ha (80 lat), w Żarkach, ul.Koziegłowska. 501-275-037

Sprzedam działkę budowlaną. 662-041-317

Sprzedam las. 662-041-317

Sprzedam działkę budowlaną 9700m2 Myszków ul. Gruchla 604-758-574

Działka budowlana 4496 mkw, Myszków, Kościuszki na przeciwko nr 146. 510-190-008

Sprzedam mieszkanie 37m2 ul. Sikorskiego Myszków IIIp. tel.695-481-998

Mieszkanie M-3 Myszków Sikorskiego. 505-672-913, 506-498-291

Sprzedam działki budowlane zalesione Żarki Letnisko. Od 1000m2 do 4000 m2 tel.789-081-508

Sprzedam prywatnie i bez prowizji działkę budowlano-rolną 6000 m2. 5 km od rynku w Koziegłowach,9 km od centrum Myszkowa. Media na działce:Woda,prąd w drodze. Plany na gaz. Działka budowlana 1000m2 (25 x 40) + 5000m2 działki rolnej. Działka sprzedawana jest w całości. Kontakt w godzinach 9-21,również w weekendy. 600-039-536

Sprzedam działkę rolną Bystrzanowice 0,5ha 512-555-856

Sprzedam punkt wymiany oleju w samochodach (Olivex Bis) Myszków ul. Sikorskiego 3 Wiadomość: tel. 606-876-284, 034-313-52-62 w godz. 9.00-16.30

Sprzedam pole powierzchnię 1,20 ha położone w Pińczycach przy ul. Siewierskiej tel. 510-830-507

Sprzedam działkę 1000m2 na Jurze, zamki, lasy. 574-548-756

Sprzedam M2 33,30m2 3 piętro, Myszków ul. 11 Listopada tel. 505-486-711

Sprzedam nieużytek zalesiony na Jurze. Tel. 508-384-281

Działka w Żarkach z dwoma budynkami mieszkalnymi w atrakcyjnym miejsc- możliwość działalności 512-230-449

Sprzedam działkę leśno- budowlaną o powierzchni 7.450 m2 bez pośredników tel. 512-230-449

Sprzedam budynek po sklepie z alkoholami „Blues" w Myszkowie ulica Wolności, naprzeciwko szpitala tel. 605-333-201

Sprzedam działkę budowlaną 1200m2 przy głównej drodze. Myszków ul.Kościuszki. 604-627-724

NIERUCHOMOŚĆ- KUPIĘ

Grunty rolne, nieużytki kupię. Tel. 667/981-112

AUTO- SPRZEDAM

Piękną Dacię Duster 2013r. krajowy benzyna 1,6 org. gaz nowa butla 691-329-809

Pięknego Chevroleta Captiva 2010 krajowy I właściciel 7-osobowy 2,0 diesel 691-329-809

Hundai Tucson piękny! 2009 XII, bezwypadkowy, oryginalny lakier. 113tys. km oryginał. 609-955-709

Fiat Panda 1,9 JTD 2001r. 509-016-922

AUTO- MOTO CZĘŚCI- SPRZEDAM

Opony zimowe od 13 cali do 18 cali. 669-842-245

Opony zimowe po sprzedanym samochodzie kpl. 205-6016cena 150 zł tel. 505-821-702

Opony zimowe 205/55 R 16 tel. 509-016-922

AUTO- MOTO USŁUGI

POMOC DROGOWA PRZEWÓZ RZECZY DŁUŻYCĄ - TRANSPORT- PRZEPROWADZKI 511-044-013.

AUTO- KUPIĘ

Kupię każde sprawne, uszkodzone, zepsute. 508-331-536

Auto skup od właściciela. Pilnie kupię! Gotówka i umowa od ręki. Tel.535-988-450

Wszystkie osobowe z instalacją gazową, 90gr/ kg 535-018-011

Kupię każde osobowe, gotówka, dojazd do klienta. Tel.504-758-014

SKUP SAMOCHODÓW ZŁOMOWANIE DOJAZD DO KLIENTA. NAJLEPSZE CENY! 511-044-013

ROLNICTWO

Siano 572-944-910.

USŁUGI FINANSOWE

POŻYCZKI- SZYBKO Z KOMORNIKIEM 32-260-00-33, 516-516-611, Pośrednik CDF S.C. firmy MATPOL FINANSE Sp. z o.o.

ZWIERZĘTA- ODDAM

Oddam w dobre ręce młodego kotka. 517-719-077.

Oddam Maltańczyka 509-532-556.

SALON URODA
FRYZJERSTWO I KOSMETYKA
MAKIJAŻ TRWAŁY
BRWI, OCZU I UST

PODKREŚLENIE URODY,
DELIKATNE KORYGOWANIE UST,
PODKREŚLENIE LINI OCZU,
NADANIE KSZTAŁTU ŁUKU BRWIOWEGO
DOŚWIADCZONA LINERGISTKA
PRACUJE METODĄ LONG- TIME-LINER
Częstochowa Dąbrowskiego 18, tel. 34 324 44 40

Sprzedam DOM w Niegowie
2 pokoje, kuchnia, łazienka, hol
Cena 350 tys.zł
tel. 698-671-072

Noclegi dla pracowników
tel. 602398386

OGŁOSZENIA DROBNE PRZYJMOWANE SĄ DO ŚRODY KAŻDEGO TYGODNIA DO GODZ. 16.00

eprasa.pl ad4d4895b7

ZWIERZĘTA- SPRZEDAM

Sprzedam cielaki 500-492-997.

Sprzedam prosiaki tel. 609-861-393.

Sprzedam 3 młode krowy wysokocielne 503-650-975.

ZDROWIE

NZOZ „ŚWIĘTA MONIKA" sp. z o.o. W MYSZKOWIE OFERUJE: PORADNIE SPECJALISTYCZNE - laryngolog, laryngolog dziecięcy, dermatolog, ortopeda, chirurg ogólny, chirurg naczyniowy, chirurg dziecięcy, ginekolog, chirurg plastyk, urolog, psychiatra, okulista. ZABIEGI OPERACYJNE- LARYNGOLOGICZNE DOROSŁYCH I DZIECI (usuwanie migdałków gardłowych,podcięcie wędzidełka, operacje nosa, endoskopowe zabiegi na zatokach, krwawienia z nosa, przegrody nosa, chrapanie) CHIRURGII OGÓLNEJ- (żylaki, przepuklina, endoskopowe usuwanie pęcherzyka żółciowego, zmiany skórne, implantacja leku Disulfiram, ORTOPEDII- (artroskopia kolan, usuwanie zespoleń, przykurczy, cieśni nadgarstka), UROLOGII- (stulejka, wodniak, wędzidełko napletka, żylaki powrózka, cystoskopia), GINEKOLOGII- (abrazja, kolposkopia, gruczoł Bartholina, konizacja, elektrokoagulacja). Kontakt: 34-313-73-00, 531-516-009, 731-311-166, email: rejestracja@swmonika.pl, www.swmonika.pl, portal Znany Lekarz umów wizytę.

Lek. med. specjalista ginekolog i położnik Andrzej Sosnowski. Myszków Wyszyńskiego 58 godziny: 15-18:00; środa- tylko zapisy telefoniczne tel. 602-652-681.

Gabinet Ginekologiczno-położniczy lek. med. Michał Poński Myszków Wyszyńskiego 58 tel. 607-622-622.

Gabinet Okulistyczny lek. med. Magdalena Sosnowska-Pońska Myszków Wyszyńskiego 58 tel. 533-505-206.

Przychodnia Lekarska J. Kleszczewski. Zawiercie Parkowa 12. Pełny zakres usług FIZJOTERAPEUTYCZNYCH: fizykoterapia, krioterapia, kaseroterapia, pole magnetyczne (magnetoterapia), ultradźwięki, fonoforeza, diatermia krótkofalowa. Przystępne ceny. Zamawianie zabiegów: 32-67-71-496.

Boisz się kontroli w sypialni? WYNAJMIJ ADRES FIRMOWY! w START-up Cafe

Rozpoczynasz działalność, zakładając np. sklep internetowy, ale boisz się kosztów wynajęcia lokalu. Nawet najmniejsze biuro to czynsz, prąd, ogrzewanie. Wiele osób w takiej sytuacji rejestruje firmę w miejscu zamieszkania, w domu, mieszkaniu. To rozwiązanie ma jedną ogromną wadę: kontrola skarbówki, ZUS-u, sanepidu a nawet Inspekcji Pracy może się zastać w sypialni! Myjesz zęby, a tu kontrola US!

Możesz tego uniknąć wynajmując adres dla firmy!

START-up Cafe ul. Sikorskiego 53/3

Twoja firma może mieć prestiżowy adres jak Gazeta Myszkowska!

PAKIET PODSTAWOWY- adres dla firmy (umowa najmu) odbiór i przekazywanie korespondencji
PAKIET BIZNES- PODSTAWOWY + miejsce na przechowywanie dokumentacji, możliwość korzystania z komputera, internetu
PAKIET BIZNES PREMIUM -PAKIET BIZNES +serwis kawowy, pokój do spotkań z kontrahentami, dostęp do urządzeń biurowych (ksero, drukarka), obsługa sekretariatu.
Twoje prawdziwe biuro bez wysokich kosztów utrzymania biura!

Usługę START-up Cafe oferuje MyszPress s.c. z siedzibą w Myszkowie ul. Sikorskiego 53/3 tel. 34 3137120. Kontakt: jaroslaw.mazanek@myszpress.pl tel. 602 514030

JAK ZAMÓWIĆ OGŁOSZENIE

Zachęcamy do zlecania nam ogłoszeń drobnych i reklam telefonicznie: 34 3137120 Wyślij sms-em treść ogłoszenia, z informacją przez ile tygodni ma się ukazywać na nr: 536 334 438 lub
mailowo: reklama@gazetamyszkowska.pl Odeślemy wycenę, poprosimy o wpłatę.
Nr konta do wpłat: MyszPress 51 2490 0005 0000 4530 6719 7466 W polu „tytułem" wpisujemy nr telefonu z ogłoszenia lub nr zlecenia.
Ogłoszenie drobne zamówione przez www.gazetamyszkowska.pl od razu ukaże się w internecie i kolejnych wydaniach Gazety Myszkowskiej.

eprasa.pl ad4d4895b7

Tegoroczne święta Bożego Narodzenia będą oszczędne

Na święta Bożego Narodzenia Polacy wydadzą o ponad połowę mniej niż jeszcze przed pandemią – wynika z Barometru Providenta. W tym roku na gwiazdkę przeznaczymy średnio 950 zł, nieznacznie więcej niż w 2020 roku. Co piąta osoba przyznaje, że nie będzie jej stać na wszystkie świąteczne wydatki, blisko połowa kupi wszystkie potrzebne rzeczy, ale wybierze te najtańsze. Prezentu pod choinką spodziewa się prawie 60 proc. Polaków. O ile przed pandemią woleliśmy bardziej osobiste upominki, o tyle teraz najbardziej pożądanym prezentem są pieniądze lub bony na zakupy.

– W ramach tegorocznego świątecznego badania Barometr Providenta zadaliśmy Polakom pytanie dotyczące wydatków, jakie planują ponieść na zbliżające się święta Bożego Narodzenia. Okazuje się, że większość Polaków planuje wydać na ten cel w tym roku około 950 zł. Jest to kwota około 200 zł wyższa, niż to było w roku poprzednim, natomiast wciąż sporo niższa, niż była w czasach przedpandemicznych – mówi Karolina Łuczak, rzeczniczka prasowa Provident Polska.

W 2019 roku na gwiazdkę przeznaczyliśmy ok. 1,7 tys. zł. W tegorocznych deklaracjach bardziej oszczędne są panie, które planują wydać ok. 902 zł. U panów jest to średnio nieco ponad 1 tys. zł. Co istotne, w tegorocznej edycji badania połowa respondentów świątecznego Barometru Providenta, który zawsze przeprowadzany jest na przełomie października i listopada, nie potrafi oszacować, ile będzie kosztować gwiazdka.

Pandemia sprawiła, że większość Polaków musi zaciskać pasa. Dlatego co piąta osoba przyznaje, że w tym roku nie będzie jej stać na zakup wszystkich tradycyjnych produktów świątecznych (częściej kobiety). Niemal połowa (45 proc.), choć kupi wszystkie potrzebne rzeczy, to wybierze te najtańsze. Tylko co 10. Polak nie będzie się liczył z kosztami.

– Na święta zdecydowanie najmniej wydają osoby najmłodsze, między 25. a 35. rokiem życia, najwięcej natomiast osoby między 35. a 44. rokiem życia. Najmniej na święta, i to jest zaskakujące, wydają mieszkańcy największych miejscowości, najwięcej natomiast mieszkańcy wsi oraz najmniejszych miejscowości – wylicza Karolina Łuczak.

Zdecydowana większość konsumentów sfinansuje święta z bieżących dochodów, a co czwarty sięgnie po oszczędności. Do planowania świątecznego budżetu ostrożnie podchodzą osoby w wieku 55+. Niemal co czwarta z nich ocenia, że zrezygnuje z niektórych świątecznych wydatków. Niechętnie naruszają bowiem swoje oszczędności. Bardziej beztrosko do kwestii finansów podchodzą młodsi. Niemal połowa osób w wieku 18–24 lata ze względu na gwiazdkę naruszy swoją poduszkę finansową.

Prezentów oczekuje ok. 60 proc. Polaków – co piąty jest przekonany, że znajdzie coś pod choinką, a kolejne 37 proc. raczej się tego spodziewa. Jeszcze w 2018 czy 2019 roku ten odsetek sięgał 80 proc.

– Zwykle oczekujemy pieniędzy oraz voucherów, bonów zakupowych. Spośród materialnych dóbr mężczyźni otrzymaliby elektronikę, kobiety natomiast kosmetyki bądź biżuterię – wymienia rzeczniczka prasowa Provident Polska.

Bardziej praktyczne są panie – odsetek kobiet, które chciały otrzymać w prezencie pieniądze lub bony, jest wyższy o 3,5 pp. od odsetka deklarujących tak mężczyzn. Popularne są także kosmetyki i perfumy (12,3 proc.), książki (10,3 proc.), elektronika (10,2 proc.), ubrania (9,7 proc.) oraz biżuteria (8,2 proc.).

Niemal 40 proc. badanych poszukiwania świątecznych prezentów zacznie kilka tygodni przed Bożym Narodzeniem. Blisko 17 proc. prezenty kompletuje w ciągu roku, w tej grupie dominują kobiety.

– Również 17 proc. badanych, i to są głównie mężczyźni, zakup prezentów planuje zostawić na ostatnią chwilę, na kilka dni przed wigilią lub nawet na samą wigilię – mówi Karolina Łuczak.

red. (Newseria)

Połykana kapsułka endoskopowa może zastąpić tradycyjną gastroskopię i kolonoskopię

Polska firma pracuje nad udoskonaleniem kapsułki endoskopowej i zwiększeniem dostępności tego narzędzia w diagnostyce. Pozwoli ono na zbadanie całego układu pokarmowego za jednym razem, większą dokładność badania i przyspieszy proces diagnozy, bo lekarza będzie w nim wspierać sztuczna inteligencja. Zespół inżynierów BioCam chce wyposażyć urządzenie w rozwiązania pozwalające przeprowadzać badanie zdalnie, w ramach telemedycyny. Kapsułka może zastąpić takie nieprzyjemne dla pacjentów badania jak kolonoskopia czy gastroskopia.

– Nasze nowe rozwiązanie i nowe podejście polega na tym, że chcemy tę platformę jeszcze bardziej usprawnić. Sprawić, że ona będzie odrobinę tańsza i bardziej przystępna, choćby na polskim rynku, żeby mogła być wreszcie substytutem badań, gastroskopii czy kolonoskopii, które są bardzo obciążające dla pacjentów – informuje w rozmowie z agencją Newseria Innowacje Jakub Niemczuk, dyrektor ds. technologii w Biocam.

Standardowa kapsułka endoskopowa jest wyposażona w mikrokamerę rejestrującą obraz uzyskiwany podczas jej przechodzenia przez układ pokarmowy. Zdjęcia odbierane są przez urządzenie, które pacjent nosi przy sobie. Następnie lekarz przegląda zarejestrowane obrazy i na tej podstawie diagnozuje stan chorego. Rozwiązanie rozwijane przez polskich inżynierów ma być bardziej zaawansowane technologicznie niż dostępne dziś na rynku urządzenia.

– Badanie jest dłuższe i zawiera więcej materiału niż na przykład typowa kolonoskopia i gastroskopia. Lekarz musi oglądać bardzo dużo materiału. Jednym z naszych rozwiązań, które opracowujemy, jest oprogramowanie przyspieszające analizę. Będzie pokazywało lekarzowi, że na tych klatkach musi się skupić, ponieważ tam może się znajdować jakaś zmiana chorobowa – wyjaśnia Jakub Niemczuk.

Rozpoznawanie potencjalnych zmian chorobowych ma się odbywać dzięki pracy algorytmom uczenia maszynowego. Użycie takiej kapsułki endoskopowej z jednej strony upraszcza pracę lekarza, a z drugiej jest korzystne dla pacjenta. Klasyczna diagnostyka chorób układu pokarmowego odbywa się na podstawie badań endoskopowych: gastroskopii i kolonoskopii. Badanie przeprowadzane bez znieczulenia jest dla pacjentów nieprzyjemne, a w przypadku na przykład zwężeń – zwyczajnie bolesne. Z kolei głęboka sedacja wymaga rozszerzenia zespołu diagnostów o anestezjologa.

– Dzięki naszemu rozwiązaniu pacjenci na pewno zyskują większą przyjemność z badania. Ja sam badałem się taką kapsułką i jest to nieporównywalnie przyjemniejsze od badania gastroskopowego lub kolonoskopii. Mniejszy jest też koszt badania, a przy tym większa jest jego dokładność. Nasza platforma jest nieco bardziej zaawansowana i ma lepsze parametry niż rozwiązania konkurencyjne. Wynik tego badania będzie bardziej miarodajny – zapewnia dyrektor ds. technologii w Biocam.

Kapsułka endoskopowa może zrewolucjonizować podejście do diagnozowania nieswoistych zapaleń jelit, a zwłaszcza Choroby Leśniowskiego-Crohna. W przypadku tego schorzenia zmiany zapalne mogą występować na całej długości układu pokarmowego. Tymczasem zasięg gastroskopii kończy się na dwunastnicy, a pełna kolonoskopia obejmuje całe jelito grube i zaledwie końcówkę jelita cienkiego – ileum terminale. Diagnostyce nie podlega więc niemal całe jelito cienkie, a mogą w nim występować zmiany zapalne czy przetoki międzypętlowe. Ocena tego narządu odbywa się np. na podstawie enterografii, ale jest to badanie o dużo niższej obrazowości niż takie, które pozwala obejrzeć jelito cienkie od wewnątrz.

– Kapsułka endoskopowa powstała po to, żeby badać środkowy odcinek układu pokarmowego, tam gdzie nie dosięgniemy żadnym endoskopem, i była stworzona, aby wykrywać krwawienia, np. w jelicie cienkim. My chcielibyśmy stworzyć rozwiązanie, które będzie badać początek, środek i koniec układu pokarmowego – podkreśla Jakub Niemczuk.

Badanie z wykorzystaniem kapsułek endoskopowych dostępnych na rynku nie jest w Polsce zawarte w koszyku świadczeń gwarantowanych. Oznacza to, że pacjent musi za nie zapłacić sam. Koszt to od 3 do nawet 7 tys. zł. Możliwość bezpłatnego wykonania badań kapsułką opracowywana przez Biocam występuje w programie badań klinicznych.

(red, Newseria)

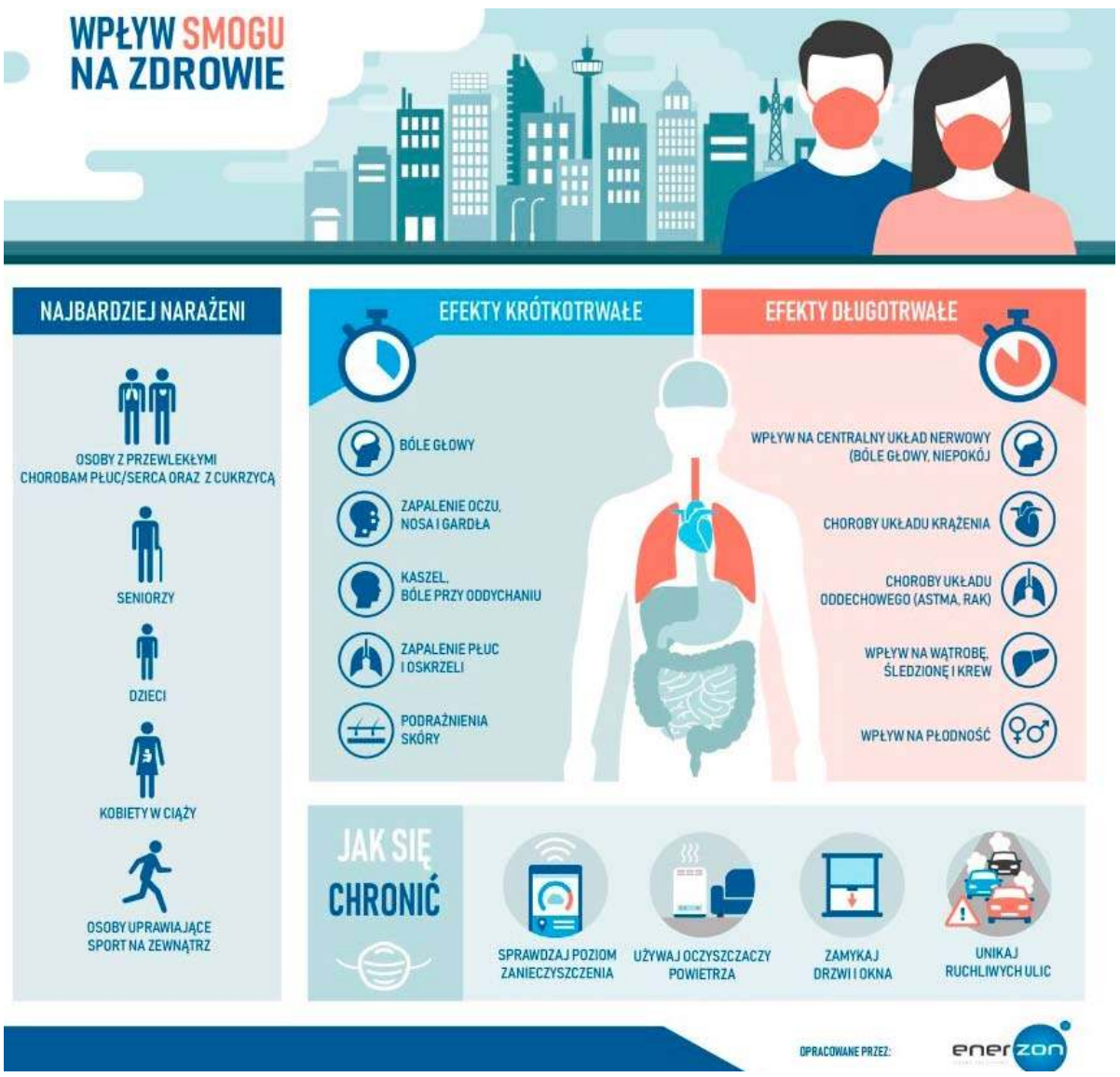

eprasa.pl ad4d4895b7

Diana. Jej historia

Andrew Morton

Księżna Diana, królowa ludzkich serc – ikona za życia i legenda po śmierci – nie przestaje fascynować.

Ta przełomowa biografia nazwana „najdłuższym pozwem rozwodowym w historii" została napisana we współpracy z samą księżną i przy wsparciu jej przyjaciół. Nigdy wcześniej żaden członek rodziny królewskiej nie mówił w tak surowy, nieupiększony sposób o swoim nieszczęśliwym małżeństwie, relacji z królową, wyjątkowym życiu w domu Windsorów, nadziejach, obawach i marzeniach.

Po dwudziestu pięciu latach od pierwszego wydania Morton powraca do tajnych taśm, które nagrał z księżną, i ujawnia nowe, zaskakujące fakty o jej życiu i osobowości. W tym nowym, rozszerzonym wydaniu biograf analizuje dziedzictwo Diany – kobiety, która odmieniła rodzinę królewską, nadając jej bardziej emocjonalną, ludzką twarz, a tym samym pomagając jej wejść w XXI wiek. Morton bada także także wpływ, jaki poprzednia edycja książki wywarła na opinię publiczną. Diana. Jej historia jest książką najbliższą autobiografii księżnej, jaka kiedykolwiek powstanie.

Opakowania, czyli perfumowanie śledzia

O grafice, reklamie i handlu w PRL-u

Co oznaczała tajemnicza „jedynka" na pudełkach? Kto wymyślił sklep samoobsługowy i jak pojawienie się supersamów w Polsce wpłynęło na wygląd opakowań?

Kto zbierał papierki po cukierkach, opakowania po czekoladach albo ustawiał na meblościance piramidy z puszek po napojach? Któż z nas nigdy nie kupił kawy czy landrynek ze względu na puszkę, która będzie miłą dekoracją? Albo kto podczas zjadania czekoladek nie rozważał, czy w pudełku po bombonierce schowa listy czy wstążeczki?

Grafika i forma niektórych powojennych opakowań dziś budzi ogromny sentyment. Przywołuje wspomnienie smaku, zapachu, wyjątkowych chwil. Ówczesne opakowania projektowali rodzimi artyści graficy. Ich nazwiska czasem są znane – to malarze, plakaciści, graficy warsztatowi – a czasem brzmią obco. Twórcy opakowań rzadko mieli okazję sygnować swoje projekty, bo czy ktoś zwróciłby uwagę na podpis na pudełku, kopercie płyty czy etykiecie?

Katarzyna Jasiołek przekopała się przez tony opakowań. Wszystko po to, by znaleźć odpowiedzi na serię pytań. Kto projektował najlepsze opakowania? Dlaczego słoiki i etykiety dyskwalifikowały nasze towary na zachodnich rynkach? Jak wyglądał skup opakowań i kto mógł liczyć na to, że jego pudełko czy butelka trafi na wystawę w galerii? I czy PRL naprawdę był szary?

Piąta Aleja, piąta rano

Sam Wasson

Jesienią 1960 roku na nowojorskiej Piątej Alei o piątej rano padł pierwszy klaps na planie jednego z najsłynniejszych filmów w historii – Śniadania u Tiffany'ego.

W pełnej porywających faktów i anegdot opowieści Wasson przedstawia nie tylko kulisy powstawania filmu, lecz także dokumentuje burzliwą epokę przełomu lat pięćdziesiątych i sześćdziesiątych w Ameryce – przed rewolucją seksualną dzieci kwiatów, powszechnym dostępem do antykoncepcji i zanim mała czarna stała się symbolem elegancji. Autor pokazuje plan filmowy, przybliża stosunki panujące wśród członków ekipy i narastające między nimi animozje. Jednocześnie szerokim spojrzeniem ogarnia wpływ Audrey Hepburn na modę, politykę dotyczącą płci i budzenie się nowej moralności. Pojawiają się wielkie postacie tamtych czasów: Truman Capote, Audrey Hepburn, Blake Edwards, Henry Mancini, a także Marylin Monroe, Billy Wilder czy Akira Kurosawa.

Dlaczego filmowa opowieść o Holly Golightly miała kłopoty z cenzurą? Czym różni się od powieści Capote'a? Co zmieniła w życiu milionów młodych kobiet, które nie chciały żyć jak ich matki? Tę książkę – pełną smakowitych szczegółów – czyta się jak powieść o dawnym Hollywood, pełnym uroku i mrocznych tajemnic.

Ta książka jest tak dobrze skrojona jak mała czarna, której Śniadanie u Tiffany'ego przyniosło sławę.

Janet Maslin, „New York Times"

Sam Wasson jest fantastycznym gawędziarzem, jeśli chodzi o sprawy towarzyskie… Piąta Aleja jest zarazem melancholijna i błyskotliwa, tak jak opowieść Capote'a o Holly Golightly.

„The New Yorker"

Porywający portret Audrey Hepburn, który odsłania jej słodką fasadę, ukazując ją jako skomplikowaną i interesującą kobietę. Wasson uchwycił także fascynujący punkt zwrotny w amerykańskiej historii – moment, w którym kobiety pozbyły się ciasnych sznurów pereł i zahamowań.

Karen Abbott, autorka Sin in the Second City

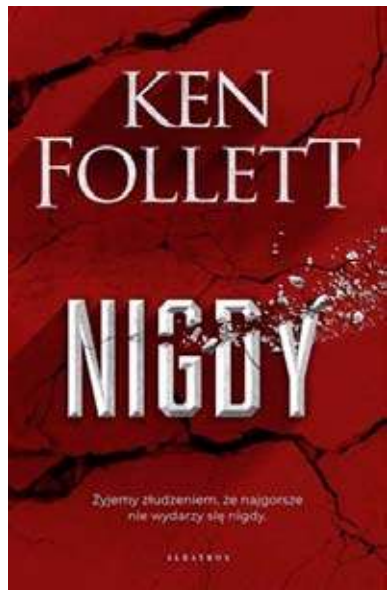

NIGDY- Ken Follett

Specjalne wydanie w dużym, wygodnym do czytania formacie, idealnie nadającym się na prezent.

Wielkie katastrofy zaczynają się od problemów, które uznano za zbyt nieistotne, by w porę się nimi zająć.

Drobne nieporozumienia, w wyniku niefortunnych zbiegów okoliczności, błyskawicznie i niepostrzeżenie przeradzają się w poważne konflikty.

Co najmniej dziewięć państw na świecie posiada arsenał nuklearny.

Każde z nich, w sprzyjających okolicznościach, może sięgnąć po ostateczne rozwiązanie.

I w mgnieniu oka zniszczyć ziemską cywilizację.

Od spalonej słońcem Sahary, przez obozy dla uchodźców, po gabinety polityków i salony ambasad. Bohaterowie i tchórze, ludzie rozważni i szaleńcy, kochankowie i wrogowie… Całe spektrum świata, który poradził sobie z pandemią, by stanąć w obliczu kryzysu, który może być ostatnim…

Amerykańska prezydent, robi wszystko, by uniknąć wydania rozkazu użycia broni jądrowej… Błyskotliwy szef chińskiego wywiadu, prowadzi misterną grę, by powstrzymać rząd swojego kraju przed starciem z Zachodem… Agenci CIA, rozpracowują w Afryce Północnej struktury islamskich terrorystów… Młoda Afrykanka, decyduje się na niebezpieczną podróż przez Saharę, by zapewnić przyszłość swojemu dziecku… Wszyscy oni podejmują ryzyko i poświęcają się, ponieważ wierzą, że są w stanie sprawić, żeby świat stał się lepszym i bezpieczniejszym miejscem. Tylko że to może nie wystarczyć…

Bo delikatna równowaga już została zachwiana, a rzeczywistość, jaką znamy, wkrótce rozsypie się w proch.

Spektakl „Pannonica"- Teatr im. Adama Mickiewicza (ul. Kilińskiego 15) 2021-11-19, godz. 19:00, 2021-11-20, godz. 19:00

Spektakl na podstawie książki „Baronowa jazzu" Hannah Rothschild w przekładzie Dobromiły Jankowskiej. Tekst, reżyseria, opracowanie muzyczne: Paweł Szumiec, scenografia: Marek Braun, kostiumy: Jolanta Łagowska-Braun, kompozycje oryginalne, kierownictwo muzyczne: Aleksander Brzeziński, multimedia: Wojtek Kapela, asystent reżysera: Maciej Półtorak

Spektakl „Serce na odwyku"- Filharmonia Częstochowska (ul. Wilsona 16) 2021-11-20, godz. 15:30 2021-11-20, godz. 19:00
Reżyseria: Cezary Żak, Obsada: Cezary Żak, Katarzyna Żak, Hanna Śleszyńska, Michał Piela

„Serce na odwyku" to broadwayowski hit komediowy, napisany przez autora scenariusza niezapomnianego filmu Tootsie z Dustinem Hofmanem.

„Serce na odwyku" to komedia, w której bohaterowie w przezabawny sposób udowadniają, że na miłość nigdy nie jest za późno, że zawsze warto dać życiu szansę na szczęście! Wystarczy pokonać stereotypy lub spróbować niekonwencjonalnych metod... „Serce na odwyku" to komedia, która poruszając powikłane relacje damsko-męskie, obfituje w niebywale śmieszne sytuacje i dialogi. Aktorzy tego spektaklu to genialni artyści komediowi, grający w wielu hitach teatralnych i filmowych. „Serce na odwyku" to gwarancja rozrywki na najwyższym poziomie i komedia, która bawi widza do łez!

eprasa.pl ad4d4895b7

Dlaczego karp jest zdrowy z natury?

Wyobraź sobie świeżą rybę, wyhodowaną w lokalnych, rodzinnych gospodarstwach rybackich. Rybę, która rosła aż przez trzy lata, odżywiała się naturalnym pokarmem i zbożami. Ta ryba to tradycyjnie hodowany karp, obecny w polskich stawach już od 800 lat. Dlaczego warto sięgać po karpia nie tylko w święta? O tym rozmawiali eksperci podczas konferencji, rozpoczynającej tegoroczną edycję kampanii promocyjnej Karp – Zdrowy z Natury.

Odpowiedzialna konsumpcja. Postaw na zakupy od lokalnych hodowców

Karpie nie muszą być mrożone i nie muszą przebyć tysięcy kilometrów, by trafić na nasze stoły. Co roku, blisko tysiąc małych i średniej wielkości rodzinnych gospodarstw rybackich dostarcza na krajowy rynek 20 000 000 kg karpi. Polacy na nowo odkrywają regionalne smaki i tradycje. Nie dziwi więc, że w ubiegłoroczne Święta Bożego Narodzenia danie z karpia zagościło na stole 63,7 proc. polskich konsumentów – tak wynika z sondażu agencji IMAS International, przeprowadzonego po świętach na reprezentatywnej ogólnopolskiej grupie decydentów zakupowych.

Czy pozostałych 36,3 proc. Polaków skusi się na karpia? Tego nie wiemy. Ale wiemy, że mogą oni skorzystać z bogatej oferty produktów z karpi w wygodnej formie, takiej jak: ryby patroszone, tuszki, płaty, dzwonki, filety – schłodzone, luzem lub zapakowane. Coraz bogatsza staje się też oferta dań z karpi: galaret, pasztetów. Na rynku pojawiło się nawet wyśmienite sushi z wędzonym karpiem. To wszystko wyprodukowane z ryb lokalnie wyhodowanych w warunkach przyjaznych środowisku i z bardzo niskim śladem węglowym. Kto chce być prawdziwie ekologiczny i dbać o swoje zdrowie, powinien zainteresować się karpiem - nie tylko w święta. A kto obawia się ości, niech wybierze filety z karpia nacinane – po usmażeniu nie wyczuje się ani jednej ostki.

– zapewnia Paweł Wielgosz, prezes zarządu Organizacji Producentów Polski Karp.

Hodowla w stylu „slow”

W hodowli stawowej staramy się naśladować zmiany środowiska, którym karpie poddawane są w naturze. Jest to chów nie tylko „slow”, bo do wielkości konsumpcyjnej karp rośnie aż trzy lata, ale także przykładający ogromną wagę do dobrostanu zwierząt - pojedyncza ryba ma do dyspozycji 10-20 m2.

– mówi dr Michał Nowak, ichtiolog, znawca i miłośnik karpia.

Od pierwszych dni w stawie pokarmem karpi są mikroskopijnej wielkości żyjątka, tworzące zooplankton. Z czasem karpie intensywnie zaczynają przeszukiwać dno stawowe w poszukiwaniu larw owadów - nie gardzą także opadłymi na dno nasionami roślin nadwodnych. To rzadkość w świecie ryb. Hodowca wykorzystuje to, dając karpiom dodatkowe źródło pożywienia także w postaci ziarna zbóż (głównie pszenicy i jęczmienia). Nie jest to podstawowe źródło białka, lecz uzupełnienie energetyczne, by karpie mogły lepiej wykorzystać obecne w pokarmie naturalnym białko na przyrost własnej masy ciała.

Stawy karpiowe – różnorodność fauny i flory

Stawy karpiowe charakteryzują się bogatą i różnorodną fauną i florą. Gdy je odwiedzimy, otoczy nas zieleń – zarówno ta, znajdująca się wokół stawów, jak i ta obecna w nich samych. Pałki wodne, trzciny, manna mielec, tatarak, liście i kwiaty roślin pływających żywo przypominają lustro jeziora, którego naturalnej formy trudno dziś szukać. Rozłożyste korony olch, rosochate wierzby, pojedyncze dęby, rosnące pod nimi głogi, kępy dzikich róż, derenie, tarniny czy kruszyny to tylko niektóre z gatunków obecnych na terenach stawowych.

Bogata i zróżnicowana zieleń stwarza znakomite siedlisko dla ptaków, których licznych przedstawicieli widać i słychać już z daleka. Kosy, drozdy śpiewaki, słowiki, sikory wszystkich chyba występujących w Polsce gatunków, szpaki zasiedlające liczne dziuple, tworzące te dziuple dzięcioły czy remizy to zwiastuny tego, co zobaczymy z bliska. Wśród trzcin uwijają się rzesze kaczek wielu gatunków, w tym podlegających ścisłej ochronie, łabędzi, łysek, kokoszek wodnych, zielonek, derkaczy, kszyków, a z zawieszonych na kruchych pędach trzcin gniazd dobiega charakterystyczny śpiew trzciniakówi trzcinniczków.

Wielkość powierzchni stawów karpiowych w Polsce wynosi ponad 55 000 ha, co bliskie jest połączonej pojemności dwóch największych polskich zbiorników zaporowych: solińskiego i włocławskiego lub pojemności największego polskiego jeziora Śniardwy. Całkowita pojemność stawów karpiowych to nawet 800 milionów m3 wody. Liczby te ukazują zdolność stawów do retencji wody. W obliczu katastroficznych danych, mówiących o szybko zmniejszających się zasobach czystej wody możliwej do wykorzystania, istotne jest poszukiwanie sposobów jej zatrzymania na lądzie. Parująca woda ze stawów nie ucieka do wyższych warstw atmosfery, lecz pozostaje tam, gdzie jej obecność ma większe znaczenia dla lokalnego środowiska.

Jedz karpia na zdrowie!

Mięso karpi jest odpowiednie dla diety wysokobiałkowej, ponieważ zawiera 17-18% łatwostrawnego białka. Karp należy do ryb średniotłustych - zawiera zazwyczaj od 2 do 5% tłuszczów. Kwasy tłuszczowe zawarte w rybach są efektywniej wbudowywane w plazmę lipidów w ludzkim organizmie niż te, podawane w postaci suplementów diety.

Karp jest doskonałym źródłem żelaza oraz cynku. Ilość tych składników mineralnych w mięsie karpia jest porównywana z ich zawartością w wędzonej makreli czy szprotach. Karpie cechują się również wysokim poziomem wapnia. W ich mięśniach jest ponad 2 razy więcej wapnia niż w tkance pstrąga i ponad 3,5 razy więcej niż w mięsie łososia.

Karpie są bogatym źródłem kolagenu. Kolagen rybi występuje najczęściej w postaci kolagenu typu I, który wpływa pozytywnie na strukturę skóry i kości. Wykazano, że obecność kolagenu w diecie pozytywniej oddziałuje na stan ludzkiego zdrowia, niż jego suplementacja w postaci kapsułek czy proszku.

– mówi dr hab. inż. Joanna Tkaczewska z Uniwersytetu Rolniczego im. Hugona Kołłątaja w Krakowie.

Karp kulinarnie - nie tylko na Święta

Karp jest bardzo przyjazną rybą, jeśli chodzi o obróbkę kulinarną i to praktycznie bez względu na jego rodzaj - a jest ich wiele. Karpie mają grube, międzymięśniowe ości (99 sztuk), które rozmieszczone sąw okolicy płetwy grzbietowej i części ogonowej, więc bardzo szybko i sprawnie da się je usunąć. Łuski karpia są nieregularne (w przypadku karpia królewskiego) lub występują w rzędach i są równie łatwo usuwalne. Mięso ryby jest delikatne oraz soczyste i można je przygotowywać na wiele sposobów – na zimno i na ciepło. Najciekawsze potrawy powstają z karpia gotowanego, smażonego, pieczonego, faszerowanego czy w bardziej tradycyjnej formie - karpia w galarecie.

Jestem wielkim fanem polskiego karpia i bardzo często przygotowuję z niego potrawy.

– mówi Kamil Klekowski, znany kucharz i edukator kulinarny.

W moim menu często goszczą burgery, pulpety, krokiety, kofty czy faworki z karpia. Na co dzień przygotowuję także różnego rodzaju pasztety i pasty. Wszechstronne zastosowanie mięsa karpia pokazuje, że jest to ryba, która powinna być częścią codziennego menu Polaków.

– dodaje Klekowski.

Ryba z historią

Najwcześniejsze dane o obecności karpia w Europie znaleźć można w pismach Arystotelesa i Pliniusza Starszego. Do Polski karp został sprowadzony w XII wieku, a fakt ten wiąże się z osiedleniem zakonu cystersów - zgromadzenia, które doskonaląc metody produkcji rolnej, szerzyło je na terenie ówczesnej Europy. Kariera karpia w Polsce była bardzo dynamiczna, ponieważ już w połowie XV wieku trzy karpie widniały w herbie śląskiego rodu Korczbok, co zostało zapisane przez Jana Długosza w 1466 r. W 1573 roku opublikowano podręcznik rybactwa stawowego w języku polskim przez Olbrychta Strumieńskiego z tytułem O sprawie, sypaniu, wymierzaniu i rybieniu stawów, także o przekopach, o ważeniu i prowadzeniu wody. Książki wszystkim gospodarzom potrzebne. Milowym krokiem w rybactwie karpiowym stały się XIX-wieczne doświadczenia Tomasza Dubischa. Dokonał on epokowego odkrycia tzw. „przesadkowania karpi”. Termin ten oznacza przenoszenie rosnących karpi do coraz większych i głębszych stawów. Odkrycia te pozwoliły skrócić czas chowu karpia z około 5 do 3 lat. Metoda Dubischa z powodzeniem obowiązuje do dziś. (red)

PODZIĘKOWANIA

Serdeczne podziękowania
za uratowanie życia i zdrowia,
wzorową diagnostykę i leczenie
składam na ręce

Ordynatora Doktora Jacka Kreta
i Pani Doktor Małgorzaty Kraj- Kajdy

oraz dla całego zespołu lekarzy,
pielęgniarek oraz salowych
Oddziału Wewnętrznego Szpitala Powiatowego
w Myszkowie

składa
wdzięczny pacjent
Jerzy Niedbała

GAZETA MYSZKOWSKA KURIER ZAWIERCIAŃSKI

PRZY ZAMÓWIENIU REKLAMY
LUB OGŁOSZENIA DROBNEGO
W GAZECIE MYSZKOWSKIEJ
I KURIERZE ZAWIERCIAŃSKIM
DODATKOWY RABAT

20%

MYSZKÓW, UL. SIKORSKIEGO 53/3
Tel. 34 313 71 20

DYŻURY APTEK

Przedstawiamy tygodniowy plan pracy aptek pełniących dyżur nocny (tj. od godz. 21.00 do godz. 8.00 dnia następnego) w dni powszednie, w niedziele, w święta i inne dni wolne od pracy.

19-22 listopada (weekend) - DOBRA APTEKA Centrum Tanich Leków Knapik i Spółka przy ul. Piłsudskiego 66 w Myszkowie

22-24 listopada - APTEKA PRYWATNA ul. Piłsudskiego 5 w Poraju

24-26 listopada - APTEKA Prywatna przy ul. Górniczej 3 w Poraju

źródło: *Starostwo Powiatowe w Myszkowie – Uchwała Nr XXVIII /209/2020 Rady Powiatu w Myszkowie z dnia 26 listopada 2020r.* (es)

Informator

PRZYDATNE TELEFONY

Pogotowie gazowe	992
Pogotowie elektro-energ.	991
Pogotowie ratunkowe	999
Informacja PKP	703/402-802
Straż Pożarna	998, 313-15-41
Pogotowie wod-kan.	313-20-11
Patrol Interwencyjny Straży Miejskiej	602-396-451
Taxi Myszków	313-29-99
Telefon ekologiczny	313-21-42
Straż Miejska	313-21-42
Powiatowy Urząd Pracy	313-50-20
Urząd Pocztowy	313-19-19
GOPR Grupa Jurajska	985
	601/100-300
Ogólnopolska poradnia dla dorosłych w kryzysie emocjonalnym, nr bezpłatny PN-PT 14.00-22.00	116 123
Policja	
Koziegłowy	315-32-03
Myszków	315-32-00

eprasa.pl ad4d4895b7

KRZYŻÓWKA z HASŁEM Nr. 40 (2021)

Litery z pól ponumerowanych od 1 do 16 utworzą rozwiązanie niniejszej krzyżówki

1	2	3	4	5	6	7	8	9	10	11	12	13	14	15	16

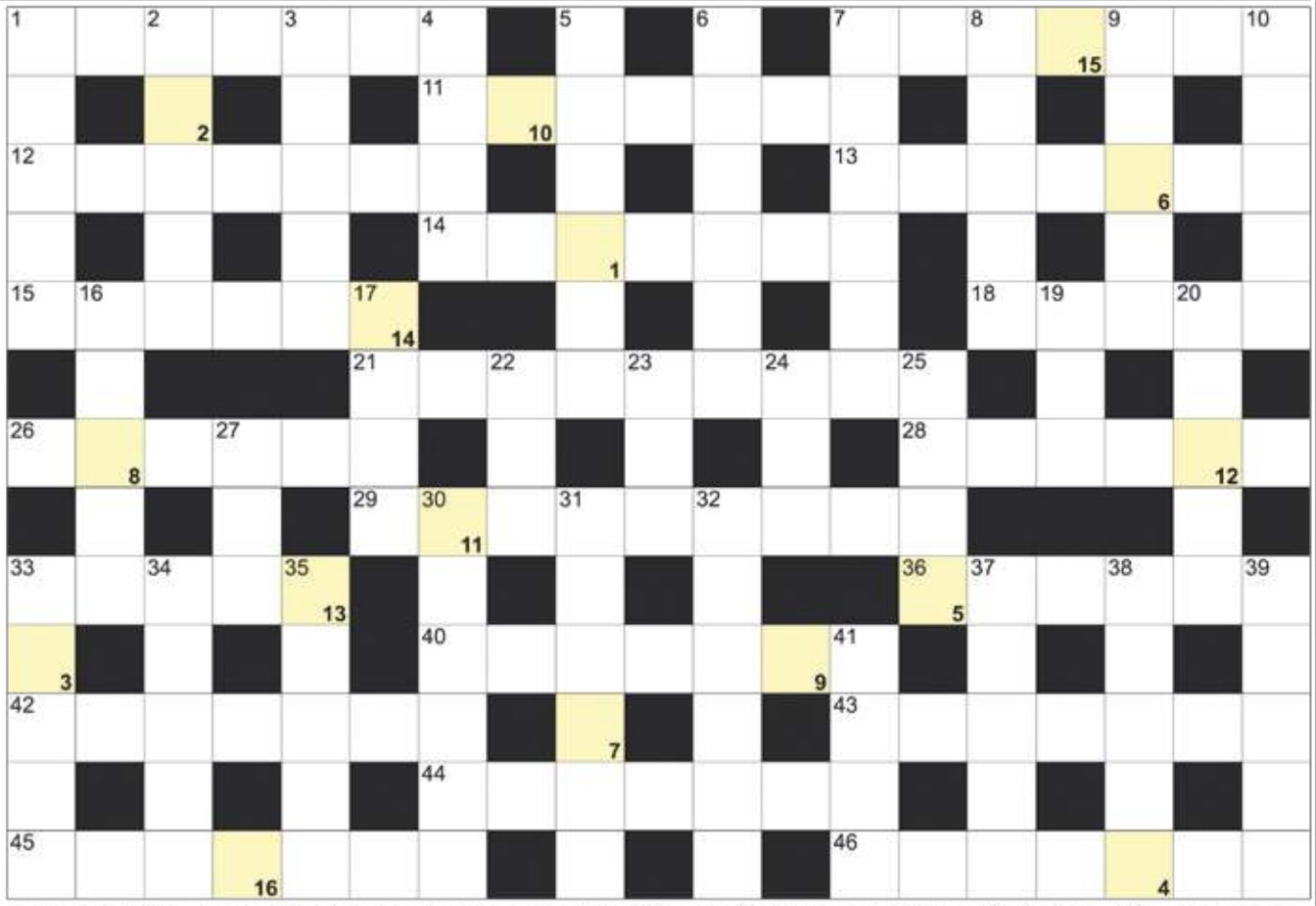

POZIOMO: 1) śmieszny film; 7) boranatrokalcyt inaczej; 11) irlandzki likier do kawy; 12) padają jesienią; 13) stolica Bhutanu; 14) rodzinne miasto Tomasza Kota; 15) papużak afrykański; 18) Jorge, napisał "Kakao"; 21) zasób możliwości, zdolności; 26) śniadaniowe do mleka; 28) jeden z krasnoludków Królewny Śnieżki; 29) ostra wymiana zdań, kłótnia; 33) rynek w dawnej Grecji; 36) buraki z chrzanem; 40) Romain, autor "Jana Krzysztofa"; 42) z plecakiem na szlaku; 43) zapas; 44) dobra ocena w szkole; 45) tworzone kredkami; 46) inaczej nudności.

PIONOWO: 1) drużyna narodowa; 2) słup z flagą; 3) gruba deska; 4) brat Kaina; 5) samotnicy bez pary; 6) żołnierz w niewoli; 7) uchwalana w Sejmie; 8) żona Zygmunta Krasińskiego; 9) inaczej posocznica; 10) największe jezioro Nowej Zelandii; 16) więcej niż nawyk; 17) powszechny lub towarów; 19) do mycia podłogi; 20) ogrodniczy lub budowlany w markecie; 22) przepływa przez Gironę; 23) biblijny budowniczy Arki; 24) budowla piętrząca rzekę; 25) kłamać, oszukiwać; 27) przodek krowy; 30) drogowi lub morscy; 31) octowa do śledzi; 32) bławatki na polu; 33) król od Okrągłego Stołu; 34) przykrycie stołu; 35) Lupin z książek Maurice'a Leblanca; 37) marynarski lub gordyjski; 38) ryba nazywana "japończykiem"; 39) gwałtowne napady; 41) waluta Armenii.

JOLKA z HASŁEM 40/2021

Hasło z kolorowych pól z literami "Ą" oraz "E" utworzy rozwiązanie:

Ujawniliśmy spółgłoski "C". Miejsce wpisu haseł do odgadnięcia.

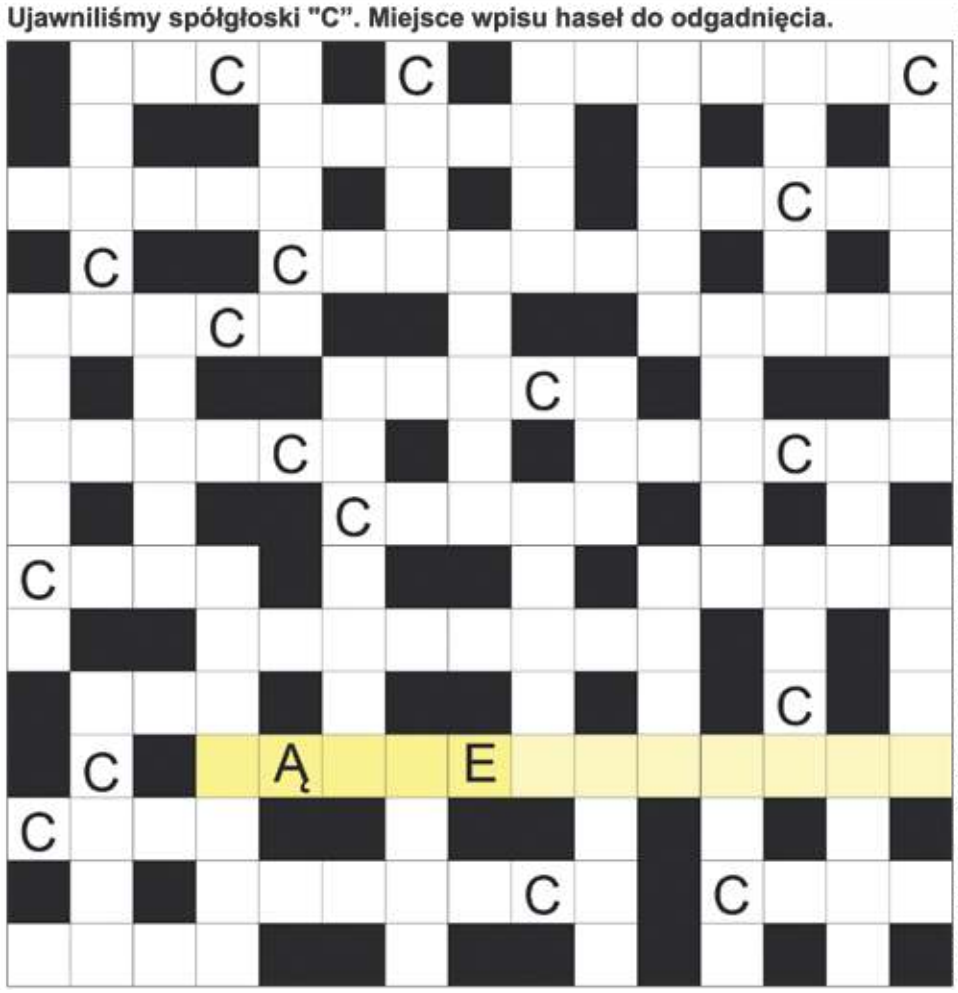

Rozwiązaniem jest hasło z kolorowych pól z oznaczonymi już literami "Ą" oraz "E".

Malczewski, malarz; francuski lub wiolinowy; pierwiastek Sn; spichlerz zbożowy; pustkowie i barbarzyńcy; sprężynowy w łóżku; dawniej neuroza; przepływa przez Toruń; napoleonki lub markizy; jego stolicą Ndżamena; miejsce gry aktorów; więzienne pokoje; Ignacy, subiekt z "Lalki" Prusa; oddział ratunkowy w szpitalu; wyznaczone porcje żywności; dawna stolica Niemiec; francuski ser de Meaux; błękitne nad głowami; olbrzymy z jednym okiem; najwyższy szczyt Japonii; obniżana przy wyprzedaży; rzeka w Hobart; lichy, tandetny obraz; Disney, twórca Myszki Miki; ... Blanc, najwyższy w Alpach; wiązanki pogrzebowe inaczej; Blair, były brytyjski premier; ... coupe, wydłużone nadwozie; rzeka w Porto; koreańska marka samochodu; Pekka Nikkola, fiński skoczek; renkloda, śliwa domowa; mordownik, roślina; Szewińska i Santor; rakieta świetlna; zapalany na grobie; kraj z Mosulem; Samuel, autor "Czekając na Godota"; Tajlandia kiedyś; słodki ziemniak; przysięgłych w sądzie; najwyższy szczyt Starej Płaniny; zawiesina do barwienia drewna; chrząszcz cieśla.

Sprawdź się w Naszym SUDOKU:

Wypełnij poniższe diagram 9×9 w taki sposób, aby w każdym wierszu, w każdej kolumnie oraz w każdym z dziewięciu pogrubionych kwadratów 3×3 znalazło się po jednej cyfrze od 1 do 9:

		4	3					1
		7		9	1	2	4	
1	9			4		8		
7		9	2			5		6
		2		5			3	
				7	6	9	1	2
4		5		8				
2	7					1	5	8
			6	2	5	3	7	

	8		4		9	3	6	
2	6				8			4
	7				1		2	
6		4	8		2		5	1
	1	2	7		5			3
			1			4	8	
1						2	7	6
	4		2		7			8
7	2	8						5

WYKREŚLANKA: ukryliśmy 20 nazwisk znanych kompozytorów. Wykreślisz je wszystkie od góry do dołu, od lewej do prawej i na ukos: Elsner, Borodin, Mozart, Chopin, Górecki, Strauss, Kilar, Różycki, Wagner, Haydn, Bizet, Debussy, Brahms, Orff, Rytel, Bach, Salieri, Pacini, Lehar, Liszt:

P	A	C	I	N	I	R	Z	K	O
G	S	E	Z	Ó	Ó	B	S	I	S
L	Ó	D	A	Ż	B	Ó	R	L	O
I	L	R	Y	L	M	I	H	A	B
N	O	C	E	O	I	L	Z	R	A
A	K	H	Z	C	E	S	A	E	K
I	B	A	C	H	K	H	Z	Ó	T
G	R	H	A	B	M	I	Ż	T	Y
T	A	R	A	S	U	S	Z	B	Ż
S	E	D	R	Y	T	E	L	O	O
Ż	A	L	E	R	D	W	Ó	R	E
C	H	L	A	B	A	N	F	O	L
Z	A	U	I	G	U	F	T	D	S
E	S	B	N	E	F	S	Z	I	N
S	H	E	G	Ó	R	S	S	N	E
I	R	C	H	O	P	I	N	Y	R

eprasa.pl ad4d4895b7