ISSN 2080-2463

KURIER ZAWIERCIAŃSKI

Nr 42 20.10.23- 26.10.2023
cena 4,99zł (w tym 5% VAT)
2100 egz. +296 prenumerata cyfrowa

TYGODNIK POWIATOWY: ZAWIERCIE, ŁAZY, PORĘBA, KROCZYCE, WŁODOWICE, IRZĄDZE, PILICA, SZCZEKOCINY, ŻARNOWIEC, OGRODZIENIEC

SENAT: 66 MANDATÓW DLA OPOZYCJI. A MOGŁO BYĆ 67!

Bez niespodzianki zakończyły się wybory do Senatu RP w okręgu 76 który obejmuje powiaty zawierciański, będziński i Dąbrowę Górniczą. Mandat senatorski ponownie uzyskała senatorka obecnej kadencji z Koalicji Obywatelskiej Beata Małecka-Libera. Pani Senator zdobyła aż 52,37% wszystkich głosów, deklasując konkurenta z PiS Arkadiusza Grabowskiego który uzyskał poparcie 31,27% wyborców. W liczbach oddanych głosów sukces Senator Beaty Małeckiej-Libery jest jeszcze bardziej wyraźny. Oddano na nią prawie 2x więcej głosów niż na kandydata PIS.

dok. ma str. 2

Grabarczyk prezesem w ZGK i… już nie śmierdzi

Sprawa nieprzyjemności zapachowych, wydobywających się z Zakładu Gospodarki Komunalnej w Zawierciu trwa już od 2018 roku. Szczególnie dotyka zamieszkałych w Porębie na ulicach: Wczasowej, Myśliwskiej oraz Armii Krajowej oraz ulicach w Zawierciu: Podmiejskiej, Rolniczej. Redakcja Kuriera Zawierciańskiego wraz z mieszkańcami Poręby podejmowała w tym celu interwencję u byłego już prezesa ZGK Jarosława Mazura oraz dwukrotnie u burmistrza Poręby Ryszarda Spyry. 12 października już po raz trzeci siedmiu mieszkańców z ulicy Wczasowej i ulicy Myśliwskiej w Porębie przybyło na spotkanie z włodarzem swojego miasta. W sali MOK-u, gdzie zebranie miało miejsce, zagościła również pracownica Referatu Ochrony Środowiska Ewelina Matyja oraz prezes MPWiK w Porębie oraz ZGK w Zawierciu Mariusz Grabarczyk. Zebrani mieszkańcy Poręby, których najbardziej dotyka problem odorów, przyznali rację nowemu prezesowi zawierciańskiej spółki, że faktycznie od paru dni fetor ustąpił. Co zmieniło się w ciągu krótkiej, bo dotychczas kilkudniowej prezesury Grabarczyka? Czy na fetor miała wpływ zła eksploatacja biorektorów?

dok. na str. 4

Koalicja Obywatelska

Na kandydatów Koalicji Obywatelskiej w okręgu 32
do którego należy Powiat Zawierciański
oddano 114.519 głosów (30,30%),
o 2130 więcej niż na PIS. To Koalicja Obywatelska,

Platforma Obywatelska
wygrały wybory w naszym okręgu!
Dziękuję wszystkim za głosy oddane
na Platformę Obywatelską
i za te oddane na mnie osobiście.

Jarosław Kleszczewski

Przewodniczący Platformy Obywatelskiej
Miasta Zawiercie
i Powiatu Zawierciańskiego

ZAKŁAD POGRZEBOWY „KURAŚ"
- kompleksowe usługi pogrzebowe
- odbiór całodobowy zmarłych
- kompleksowa organizacja pogrzebu
- wypłata zasiłku ZUS/KRUS od ręki
- własna kaplica pożegnalna

503 877 376
CAŁODOBOWO

KAPLICA CMENTARZ KOMUNALNY
UL. JANA PAWŁA II 100 · 42-300 MYSZKÓW

BEZPŁATNA OPIEKA
DLA OSÓB PRZEWLEKLE CHORYCH

PALIUM
ZADZWOŃ DO NAS
502 491 513
OPIEKA PALIATYWNA W DOMU PACJENTA
HOSPICUJM@PALIUM-MYSZKÓW.PL UL., STRAŻACKA 45 GABINET NR 1 MYSZKÓW

GRUPA TANDEM
NOWY WYMIAR MOTORYZACJI
AUTORYZOWANY DEALER

DACIA CITROËN PEUGEOT ALFA ROMEO FIAT
www.grupatandem.pl

eprasa.pl ad566a64f2

SENAT: 66 MANDATÓW DLA OPOZYCJI. A MOGŁO BYĆ 67!

Beata Małecka-Libera uzyskała poparcie 113692 wyborców, Arkadiusz Grabowski 67886. Po około 8% głosów zdobyli Tomasz Szotowski- Bezpartyjni Samorządowcy i Krystian Żelazny- Konfederacja.

Senator Beata Małecka-Libera kandydowała z listy KKW Koalicja Obywatelska PO .N IPL Zieloni, ale w ramach Paktu Senackiego, czyli porozumienia wszystkich partii opozycji demokratycznej. To jeszcze Nowa Lewica, PSL i PL2050 Szymona Hołowni. Wg. już oficjalnych danych podawanych przez Państwową Komisję Wyborczą w 100 osobowym Senacie dotychczasowa opozycja będzie miała 66 senatorek i senatorów. W kończącej się kadencji sejmu i senatu opozycja akurat w Senacie minimalną większość, ale było to tylko 51 senatorów. To pokazuje jak wielki jest sukces opozycji, jak skutecznym szyldem okazał się Pakt Senacki. Porozumienie całej opozycji działało bardzo skutecznie. O 99 mandatów do Senatu ubiegali się kandydaci różnych partii opozycji, ale zawsze w ramach wspólnego porozumienia Pakt Senacki.

W okręgu senackim 76 kandydatką paktu była właśnie senator Beata Małecka-Libera, a np. w okręgu 69 senator Wojciech Konieczny z Nowej Lewicy. I choć jego partia w wyborach do Sejmu uzyskała wynik nieco przekraczający 8%, to jako kandydat popierany przez Pakt Senacki Konieczny zdecydowanie wygrał wybory, uzyskując w Częstochowie 49,44% wszystkich oddanych głosów.

DLACZEGO OPOZYCJA MA 66 A NIE 67 SENATORÓW? WINA LASECKIEGO!

Opozycja demokratyczna zdobyła 66 mandatów w 100 osobowym Senacie. A pewne było 67 lub nawet 68 mandatów! Błąd popełniła Nowa Lewica, która w ramach paktu w jednym z okręgów nie zarejestrowała kandydata. To okręg w Siedlcu. PKW zakwestionowała część list z poparciem i kandydat został zgłoszony z niewystarczającą listą głosów poparcia. To ogromny błąd Lewicy, wręcz blamaż. PiS zdobył ten mandat bez walki i bez żadnego wysiłku.

Dużo ciekawsza sytuacja była w Okręgu 68 do Senatu, który jak spojrzymy na schematyczną mapkę, wygląda jak donuts, pączek z dziurką: powiaty myszkowski, lubliniecki, kłobucki i powiat częstochowski bez samej Częstochowy, która jest tą właśnie „dziurką" w okręgu 68. Kandydatem Paktu Senackiego był tu Krzysztof Smela z Trzeciej Drogi PSL-PL2050, obecny Starosta Powiatu Częstochowskiego. Smela nie zdobył mandatu, gdyż kilkanaście procent głosów odebrał mu podszywający się pod Pakt Senacki, były członek PO, Jarosław Lasecki. Jego kampania wyborcza do Senatu była jak podróbka kampanii kogoś z Koalicji Obywatelskiej: zdjęcia ze spotkania z Tuskiem, serduszko będące symbolem Marszu Miliona Sers i Marszu 4 czerwca. Nawet nazwa jego komitetu budziła skojarzenia, mogła wprowadzać u wyborców dezorientację: Pakt Obywatelski. Niestety, Lasecki choć w wywiadach (również dla Gazety Myszkowskiej i kurierzawiercianski.pl) twierdził, że ma „szerokie poparcie". Choć nie znaleźliśmy ani jednej organizacji, stowarzyszenia, które oficjalnie by udzieliło mu poparcia. Efekt jest taki, że Lasecki odebrał Smeli część głosów, a senatorem w okręgu 68 został ponownie Ryszard Majer z PiS. Komentarze pod adresem Laseckiego są ostre, brutalne. Zablokował nawet możliwość komentowania swoich postów na portalach społecznościowych. Na wyborcza.pl i gazetamyszkowska.pl oraz w mediach społecznościowych komentarze o Laseckim są jednoznaczne: że oszust, który serduszko sobie przyklejał. Część wyborców mówi wprost, że dało się oszukać, nabrać Laseckiemu na jego nieprawdziwy wizerunek i tym bardziej budzi to ich wściekłość. Bo nikt nie lubi być robiony w konia. Karierę robi określenie Jarosława W. Laseckiego jako „kukiz" z Bobolic.

Jarosław Mazanek

POTRĄCONY ROWERZYSTA

Zawierciańscy policjanci apelują do kierowców o ostrożność w rejonie przejść dla pieszych i przejazdów dla rowerów. Na ulicy Blanowskiej w Zawierciu doszło do potrącenia rowerzysty. Mężczyzna przejeżdżał przez wyznaczony przejazd. Kierująca oplem 68-latka nie ustąpiła mu pierwszeństwa. 75-latek trafił do szpitala.

Jak ustalili mundurowi, kierująca oplem wyjeżdżała ze strefy zamieszkania. Gdy dojechała do przejścia dla pieszych i przejazdu dla rowerów, zatrzymała samochód. Po chwili ruszyła, nie zauważając jadącego przejazdem rowerzysty. Przodem pojazdu uderzyła w rower, wskutek czego 75-letni mężczyzna z niego spadł. Na miejscu pojawiła się załoga karetki pogotowia, która podjęła decyzję o przewiezieniu poszkodowanego do szpitala. Zarówno on, jak i 68-letnia kierująca byli trzeźwi. Policjanci prowadzą czynności w kierunku art. 177 §1 kodeksu karnego – spowodowanie wypadku komunikacyjnego. (red)

reklama

KURIER ZAWIERCIAŃSKI
TYGODNIK POWIATOWY: ZAWIERCIE, ŁAZY, PORĘBA, KROCZYCE, WŁODOWICE, IRZĄDZE, PILICA, SZCZEKOCINY, ŻARNOWIEC, OGRODZIENIEC
Redakcja: 42-300 Myszków, ul. Sikorskiego 53/3,
tel 34 313 71 20 redakcja@kurierzawiercianski.pl
www.kurierzawiercianski.pl

Redakcja: TELEFON DYŻURNY: +48 536 334 438 34 3137120 **Myszków ul. Sikorskiego 53/3** redakcja@kurierzawiercianski.pl
NASZE NOWE GODZINY PRACY: Pn-Wt 9^{00}-15^{00} SRODA 9^{00}-16^{00} CZWARTEK 9^{00}-12^{00} PIĄTEK: nieczyne
Redaktor Naczelny: Jarosław Mazanek jmazanek@kurierzawiercianski.pl tel. **602 514 030**
Zespół redakcyjny: Sebastian Michalak sebastian11346@o2.pl, Michalina Skwara. **SPORT:** Tomasz Urbański
REKLAMA: 34 313 71 20 reklama@kurierzawiercianski.pl Sylwia Mazanek tel. 602 398 386 sylwia.mazanek@myszpress.pl
Wydawca: MyszPress s.c. **Druk:** POLSKA PRESS Sp. z o.o., Oddział Poligrafia, Drukarnia Sosnowiec
Stale współpracują: Antoni Starowicz (ekspert podatkowy), Czesław Orliński, Damian Liszczyk
Materiałów niezamówionych redakcja nie zwraca. Zaznaczamy sobie prawo skracania listów i tekstów nadesłanych. Za treść ogłoszeń i reklam redakcja nie odpowiada.

eprasa.pl ad566a64f2

Koalicja Obywatelska przed PiS w okręgu 32: o 2130 głosów!

Równie wysoka jak w całej Polsce była frekwencja w wyborach w Powiecie Zawierciańskim: od najniższej w Szczekocinach wynoszącej 70,21% do 76,36 w Irządzach. Różnice nie są jednak duże i większość mieszkańców gmin powiatu zawierciańskiego bardzo tłumnie wzięło udział w wyborach. W całym okręgu 32, a więc powiat zawierciański, powiat będziński i miasto Dąbrowa Górnicza Koalicja Obywatelska nieznacznie wygrała z PiS.

Wyniki głosowania na komitety

Komitet	Liczba głosów	Procent głosów	Liczb manc
KOMITET WYBORCZY PRAWO I SPRAWIEDLIWOŚĆ	25 589	38,82%	
KOALICYJNY KOMITET WYBORCZY KOALICJA OBYWATELSKA PO ,N IPL ZIELONI	17 518	26,58%	
KOMITET WYBORCZY NOWA LEWICA	8 351	12,67%	
KOALICYJNY KOMITET WYBORCZY TRZECIA DROGA POLSKA 2050 SZYMONA HOŁOWNI - POLSKIE STRONNICTWO LUDOWE	7 896	11,98%	
KOMITET WYBORCZY KONFEDERACJA WOLNOŚĆ I NIEPODLEGŁOŚĆ	4 653	7,06%	
KOMITET WYBORCZY BEZPARTYJNI SAMORZĄDOWCY	996	1,51%	
KOMITET WYBORCZY POLSKA JEST JEDNA	908	1,38%	
Razem	65 911	100,00%	

Na terenie gmin Powiatu Zawierciańskiego PiS jeszcze wyraźnie wygrał z Koalicją Obywatelską, ale w całym okręgu 32 partia Jarosława Kaczyńskiego poniosła porażkę.

Nie ma pewnych mandatów. Sensacyjny wynik Litewski z PL 2050 uratował Włodzimierza Czarzastego, ale powinen być ostrzeżeniem dla tych polityków, którym wydajes się że moga się ograniczyć do kilku konferenncji prasowych i to daleko od Zawiercia. Koalicja Obywatelska wygrała z PiS-em, ale np. Wojciech Saługa, jedynka na liście KO zdobył tylko 28781 głosów. Dla porównania bardzo aktywna i pracowita Izabela Leszczyna, liderka KO w okręgu 28, tzw. „częstochowskim" ponad 2x więcej.

Koalicja Obywatelska uzyskała w okręgu 32 114519 głosów, czyli 30,30%. PiS 112389 głosów co daje 29,74% oddanych głosów. Trzeci wynik i tu mamy istotną różnicę do wyników ogólnopolskich osiągnęła Nowa Lewica na którą oddano 81.646 głosów, co daje Lewicy 21,6%. Trzecia Droga, czyli PSL i PL2050 Szymona Hołowni na 4 miejscu, z poparciem 9,85%. Na 5 miejscu Konfederacja z poparciem 5,69%, ale jej lider z Ogrodzieńca, Jerzy Janoska i tak nie uzyskał mandatu poselskiego.

W okręgu 32 po 3 mandaty poselskie zdobywają Koalicja Obywatelska i PiS. Ale to PiS traci jeden mandat. Do sejmu nie weszła dotychczasowa posłanka z Zawiercia Danuta Nowicka. Nie powala też jej wynik: 4448 głosów.

Trzy mandaty dla PIS: Malik, Andzel i Warwas

Prawo i Sprawiedliwość ma 1 mandat mniej w okręgu zawierciańsko-zagłębiowskim. Mandaty poselskie zachowali w tej kolejności: Ewa Malik, Waldemar Andzel i Robert Warwas. Z powiatu zawierciańskiego PiS miał na listach wyborczych dwoje kandydatów: Gabriel Dors, obecny Starosta Powiatu uzyskał 2541 głosów, a bezpartyjna, choć współrządzi z PiS w Radzie Powiatu, Barbara Kozioł uzyskała 1859 głosów. To nie złośliwość, tylko fakt warty przypomnienia przy tej okazji, że Barbara Kozioł pełni funkcję członka Zarządu Powiatu Zawierciańskiego, choć nigdy na to stanowisko nie została skutecznie wybrana. Od ponad 4 lat trwa w Radzie Powiatu Zawierciańskiego absurdalna sytuacja, ze mandaty radnych wygasły z mocy prawa, ale Wojewoda Śląski Jarosław Wieczorek odmówił stwierdzenia wygaśnięcia mandatów. Pat wprawny trwa już 4 lata, właśnie zmienia się władza w Polsce, zapewne będzie nowy wojewoda. Tu warto więc postawić pytanie: czy Prokuratura nie powinna zbadać sprawy pod kątem możliwości popełnienia przez wojewodę z PIS przestępstwa z art 231 pkt 1 Kodeksu Karnego? Chodzi o tzw. zaniedbanie urzędnicze lub przekroczenie uprawnień karane karą więzienia. Stawianie tego pytania było bez sensu, gdy prokuratura każdego szczebla służyła ochronie interesów PIS, a nie Rzeczypospolitej. Jesteśmy 5 dni po wyborach, na stanowiskach w prokuraturze jeszcze się nic nie zmieniło, ale zobaczymy, w jakim tempie prokuratorzy będą sobie przypominać rotę ślubowania, art. 92 Ustawy o prokuraturze: „Ślubuję uroczyście na powierzonym mi stanowisku prokuratora służyć wiernie Rzeczypospolitej Polskiej, stać na straży prawa i strzec praworządności, obowiązki mojego urzędu wypełniać sumiennie, dochować tajemnicy prawnie chronionej, a w postępowaniu kierować się zasadami godności i uczciwości".

Koalicja Obywatelska wygrywa. Przeważyły głosy oddane na Jarosława Kleszczewskiego!

W okręgu 32 Koalicja Obywatelska zdobyła 3 mandaty poselskie i tu nie ma niespodzianek. W kolejności zdobytych głosów to: Wojciech Saługa, Barbara Dolniak i Mateusz Bochenek. W całości nastawili się jednak na aktywność u siebie. Ich aktywność w gminach powiatu zawierciańskiego w kampanii oceniamy na… zerową. Sytuację w Powiecie Zawierciańskim ratowali Mirosław Mazur – 4442 zdobyte głosy i Jarosław Kleszczewski- 4046 głosów. Kandydat z Rokitna Szlacheckiego radny powiatowy Grzegorz Piłka uzyskał 1244 głosy wyborców.

Kleszczewski kontra Dors. Tę rywalizację wygrywa Kleszczewski

Jarosław Kleszczewski lider Platformy Obywatelskiej w Powiecie Zawierciańskim, przewodniczący PO z powiecie zdobył 4046 głosy. Gabriel Dors, Starosta Zawierciański i lider PiS w powiecie wyraźnie mniej 2541 głosów. Obu konkurentów, lokalnych liderów głównych partii dzieli polityka, ale prywatnie są niemal sąsiadami. Dors z Białej Błotnej, Kleszczewski z Pradeł. Rywalizację na głosy zdecydowanie wygrał Kleszczewski i można zaryzykować stwierdzenie, że gdyby nie jego start w wyborach, Koalicja Obywatelska nie wygrałaby w Okręgu 32. Zwycięstwo jest symboliczne, ale zauważalne: 2130 głosów dla KO.

Gabriel Dors najwięcej głosów zebrał u siebie w gminie Kroczyce 583 głosy. Ale i tu przegrał z Kleszczewskim, lekarzem z Pradeł, który w gminie Kroczyce zebrał 690 głosów. I to pomimo faktu, że w tej gminie i sąsiednich rolniczych gminach jak Irządze, Żarnowiec PiS zdecydowanie wygrał wybory.

Jeszcze wyraźniej Dors przegrał z Jarosławem Kleszczewskim w Zawierciu. Gabriel Dors: 512 głosów, J. Kleszczewski ponad 2x więcej: 1212. Suma głosów oddanych na Gabriela Dorsa w całym powiecie zawierciańskim to: 2024, a na Jarosława Kleszczewskiego 3672 głosy.

Lewica: sensacyjna słabość lidera Nowej Lewicy. Włodzimierz Czarzasty ledwie wchodzi do Sejmu

Z Nowej Lewicy mandaty poselskie w okręgu 32 zdobyli Łukasz Litewka, młody socjolog z Sosnowca (40579 głosów) i Włodzimierz Czarzasty z wynikiem… 22332 głosy. Swoim wynikiem młody Litewka przeskoczył wszystkich doświadczonych polityków zarówno z PiS jaki Koalicji Obywatelskiej. I wciągnął do Sejmu lidera Nowej Lewicy, szefa partii Włodzimierza Czarzastego. Bez sukcesu Litewki, Włodzimierz Czarzasty byłby poza sejmem.

Młody działacz lewicy zdobył więcej głosów, od Barbary Dolniak (37.470), szefa struktur PO na Śląsku posła Wojciecha Saługi (28.781) i liderki PiS Ewy Malik (39.498). Wynik Łukasza Litewki pokazuje, że nie ma w polityce nic pewnego i jest ostrzeżeniem dla „liderów", że głosów wyborców nie dostaje się z politycznego rozdzielnika, tylko trzeba na nie zapracować.

Ostatni mandat w okręgu 32 zdobyła Trzecia Droga. Posłem został Kamil Wnuk z Sosnowca, członek partii Polska 2050 Szymona Hołowni. Do zdobycia mandatu wystarczyło mu 16.310 głosów wyborców.

Jarosław Mazanek

eprasa.pl ad566a64f2

Grabarczyk prezesem w ZGK i... już nie śmierdzi

dok. ze str. 1

O głos w sprawie działalności spółki z Zawiercia burmistrz Poręby poprosił czyli obecnego prezesa ZGK Marisza Grabarczyka. Grabarczyk poinformował, że spółka do mechaniczno-biologicznego przetwarzania odpadów posiada łącznie siedem bioreaktorów oraz plac kompostowania. Sam proces przetwarzania bioodpadów składa się z dwóch części: -*Część intensywna, czyli przeróbka bio z napowietrzaniem od środka – trwa około 3 tygodni. To jest reaktor hermetyczny, w którym występuje podciśnienie, czyli nie wydostaje się powietrze na zewnątrz, tylko dostaje się do środka. Jest to proces tlenowy, więc nie powoduje on gnicia, dlatego że ten odór powstaje w procesie beztlenowym.*

-*Czyli zła eksploatacja bioreaktorów powodowała wydzielanie się odorów?* -zapytał pan **Paweł**, mieszkaniec Poręby.

-*Nie mogę tego potwierdzić, nie mogę zaprzeczyć. Nie było mnie tam* -odpowiedział **Mariusz Grabarczyk**.

-*Jest pan fachowcem w tej dziedzinie, czy znalazł pan usterkę techniczną?* -ciągnął dalej Porębianin.

Grabarczyk: -*Nie zdążyłam, ponieważ niektórzy pracownicy troszeczkę utrudniali mi życie.*

Przyczyny fetoru oficjalnie więc nie są znane i zapewne do informacji publicznej taka wiadomość nie trafi. Możemy jedynie snuć w tej sprawie domysły.

Mieszkańcy zaznaczyli, że wraz z objęciem funkcji prezesa w ZGK przez **Grabarczyka**, wiążą oni z nim duże nadzieje, na polepszenie swojej sytuacji.

-*Wszystkie reaktory zostaną dokładnie przejrzane, już się zaczął ten proces, aby to wszystko dobrze działało. Wymianę złoża zaplanowałem na koniec tego roku, około listopada. Trzeba wszystkie reaktory przejrzeć. Każdy odpad, który teraz wjeżdża do niego jest wprowadzony do środka, zamykany i od razu nawiewany, żeby nie było odoru. Tylko będzie to trwało około miesiąca* -mówił prezes ZGK.

Mariusz Grabarczyk poinformował, że wszystkie reaktory będą przejrzane oraz zaczną pracować chodzi tak, jak powinny. Grabarczyk poprosił mieszkańców o wyrozumiałość, ponieważ proces ten wymaga czasu, a w związku z tym w przeciągu najbliższego miesiąca odór może jeszcze się wydobywać. Ponadto prezes wskazał, że od 2 października zostały założone antyzapachowe kurtyny, a na listopad zaplanowana jest wymiana złoża biofiltra.

A szczury i muchy?

Paweł Papierniak zapytał się również o to, czy ZGK planuje podjęcie działań w celu eliminacji much oraz szczurów, które tak samo jak odór uprzykrzają życie. Grabarczyk stwierdził jednak, że na obecną chwilę pragnie zająć się jednym tematem i go zakończyć. Podkreślał, że prezesem jest dopiero od kilku dni i zaproponował, że poruszy ten temat na kolejnym spotkaniu.

Mieszkańcy zapytali również o nasadzenie drzew. Na sierpniowym spotkaniu w siedzibie spółki, prezes ZGK Jarosław Mazur (obecnie nie pełni już tej funkcji) poinformował, że będą sadzone drzewa - tlenowe o szybkimi przyroście, które również miałyby na celu niwelowanie nieprzyjemnego zapachu.

-*Ale skupmy się na najbliższym miesiącu, bardzo proszę. Nie wiem na razie. Trzy dni pracuję w spółce na stanowisku prezesa z czego dwa były zajęte skutecznie przez pracowników* -odpowiedział Mariusz Grabarczyk.

Co z kontrolą Wojewódzkiego Inspektoratu Ochrony Środowiska?

WIOŚ 6 września rozpoczął kontrolę w ZGK Zawiercie, o czym wspominaliśmy już w artykule: https://www.kurierzawiercianski.pl/artykul/6637,zaginiona-petycja-zgk-i-odor-drugie-spotkanie-z-ryszardem-spyra-w-sprawie-uciazliwosci-zapachowych

O wynikach tejże kontroli inspektorat miał poinformować po jej zakończeniu. Do dnia spotkania (12 października), Urząd Miasta w Porębie wyników kontroli jeszcze nie otrzymał. Spodziewamy się, że WIOŚ przedstawi je urzędowi w Porębie oraz ZGK w przyszłym miesiącu, o czym na pewno będziemy informować.

Głos Marszałka Województwa Śląskiego w sprawie ZGK

Podczas ostatniego spotkania (11 września) mieszkańcy Poręby zwrócili

się do burmistrza miasta, aby ten wystosował odpowiednie pismo w sprawie uporczywego fetoru do Marszałka Województwa Śląskiego, który jest organem kontrolującym pracę wysypiska. Zgodnie z prośbą mieszkańców pismo wraz z dwoma petycjami w tej sprawie zostało wystosowane. Uzyskano nawet na nie odpowiedź, którą podczas spotkania przybliżyła nam Ewelina Matyja. Czytamy w nim m.in.: „W wyniku przeprowadzonego postępowania administracyjnego, decyzją z dnia 6.03.2023r. Marszałek Województwa Śląskiego zmienił pozwolenie zintegrowane, dostosowując jego zapisy do wymogów konkluzji BAT na przetwarzanie odpadów, (...) konkluzje odnoszą się m.in. do kwestii zapobiegania emisji odorów i substancji złowonnych. Wskazują m.in., że prowadzący instalację powinien: opracować i wdrożyć plan zarządzania odorami (...), wdrożyć techniki zapobiegania lub ograniczania emisji odorów i substancji złowonnych (...), przestrzegać granicznych wielkości emisji takich substancji jak amoniak, pył, lotne związki organiczne".

Na tą właśnie część zapisu zwrócił uwagę mieszkaniec ulicy Myśliwskiej. Zauważył, że wymienione w piśmie substancje da się zbadać oraz stwierdzić, czy

iPFRON+ ułatwiamy życie osobom z niepełnosprawnościami

Państwowy Fundusz Rehabilitacji Osób Niepełnosprawnych (PFRON) stworzył System iPFRON+, który pozwala jeszcze łatwiej uzyskać wsparcie na rzecz ON. Wśród jego celów jest m.in. uproszczenie procesu aplikowania o środki PFRON, usprawnienie i przyspieszenie procesu udzielania dofinansowań, a przede wszystkim poprawa jakości życia beneficjentów.

Wielka zmiana

PFRON pomaga ON już od 1991 r., czyli ponad trzydzieści lat. Obecnie realizuje projekt, dotowany z Unii Europejskiej, który zrewolucjonizuje system ubiegania się o wsparcie. Dzięki iPFRON+, instytucje działające na rzecz ON mogą wnioskować o środki PFRON w bardziej dogodny sposób. Załatwienie sprawy jest teraz możliwe drogą elektroniczną: począwszy od uzyskania informacji o trwających naborach, wypełnienia wniosku, jego podpisania i złożenia, przez dokonanie ewentualnych wyjaśnień i uzupełnień, zapoznanie się ze wzorem umowy, jej ewentualną negocjację i podpisanie, aż po rozliczenia online dofinansowania bądź refundacji.

Wnioskodawca, podczas całego cyklu trwania sprawy, ma również możliwość komunikowania się z PFRON posługując się przygotowanym do tego celu komunikatorem. Co więcej, wnioskodawca, który jest Instytucją, może dodatkowo w systemie zarządzać danymi Instytucji takimi jak: osoby reprezentujące Instytucję, użytkownicy Instytucji, baza Beneficjentów, baza Pracowników czy baza Kontrahentów.

Dla kogo i na co wsparcie

PFRON oferuje cały szereg programów, w tym dofinansowanie szkoleń języka migowego i innych środków komunikowania się dla osób z trudnościami. Jego adresatami w tym wypadku są wszyscy, którzy doświadczają trwałych lub okresowych trudności w komunikowaniu się. Zaliczają się tu osoby głuchonieme, te, które mają problemy z mową i inne dysfunkcje komunikacyjne. Drugą grupą są bliscy osób z trudnościami komunikacyjnymi, którzy mają z nimi stały lub bezpośredni kontakt. Umożliwia to członkom rodziny osoby z dysfunkcjami lepsze zrozumienie jej potrzeb. Do trzeciej grupy zaliczają się osoby, które mają z reguły zawodowy i stały lub bezpośredni kontakt z osobami z trudnościami komunikacyjnymi. Są to: tłumacze-przewodnicy, asystenci i wszyscy, którzy zapewniają wsparcie w komunikacji osobom z trudnościami w tym zakresie.

Dodatkowa pomoc

Dla osób, które miałyby jakiekolwiek problemy z obsługą systemu, powstała specjalna infolinia. Przeznaczona jest dla Wnioskodawców Indywidualnych, Wnioskodawców Instytucjonalnych, Beneficjentów oraz Pracowników Jednostek Realizujących. Działa od poniedziałku do piątku w godzinach od 9:00 do 17:00 pod bezpłatnym numerem telefonu 800 007 140. Konsultanci udzielają informacji dotyczących nawigacji w Systemie iPFRON+, wprowadzania danych do formularza wniosku i wypełniania pól formularza w zakresie podstawowej wiedzy merytorycznej wynikającej z przepisów prawa i ogólnych uregulowań czy problemów technicznych w działaniu aplikacji.

Pragniemy jeszcze bardziej wychodzić naprzeciw potrzebom ON. Jesteśmy przekonani, że dzięki nowej platformie ich życie stanie się łatwiejsze. Aby otrzymać wsparcie, należy najpierw wejść na stronę **https://ipfronplus.pfron.org.pl/**. Do złożenia wniosku elektronicznego niezbędne będzie posiadanie Profilu Zaufanego ePUAP lub podpisu kwalifikowanego. Zachęcamy do składania wniosków już dziś.

Od 5 września organizacje pozarządowe oraz podmioty wymienione w art. 3 ust. 3 ustawy z dnia 24 kwietnia 2003 r. o działalności pożytku publicznego i o wolontariacie, mogą dokonać rejestracji w Systemie i złożyć wniosek w otwartym konkursie ogłaszanym w ramach zadań zlecanych z art. 36 ustawy o rehabilitacji zawodowej i społecznej oraz zatrudnianiu osób niepełnosprawnych. Ogłoszenie konkursu planowane jest jesienią 2023 r.

Projekt „Uniwersalna platforma do projektowania i realizacji programów wsparcia ON wraz ze zintegrowanym modułem analitycznym – System iPFRON+" w ramach Programu Operacyjnego Polska Cyfrowa 2014-2020, Oś Priorytetowa 2 „E-administracja i otwarty rząd", Działanie 2.1 „Wysoka dostępność i jakość e-usług publicznych".*

eprasa.pl ad566a64f2

norma ich wydzielania została podwyższona. **Grabarczyk** jednak przyznał, że w tym momencie nie jest w stanie stwierdzić, że zakład nie przekracza tych parametrów.

Nowa nadzieja i obawy

-Cieszy nas bardzo, że po pięciu latach mordęgi z tymi smrodami i muchami nareszcie jest światełko w tunelu -mówiła radna Jolanta Łakomska.

-My mamy jedną bardzo dużą obawę. Mamy wybory samorządowe. Teraz jest święty czas, żeby na tych zmianach zrobić kampanię wyborczą w jednej i drugiej miejscowości. Pokazać, że robimy, działamy. Natomiast one odbędą się przed sezonem gnilnym, więc obawiamy się, że po wyborach sytuacja może wrócić do stanu wcześniejszego -zaznaczał jeden z mieszkańców.

Prezes podchodzi jednak do zmian z pełnym optymizmem i wierzy, że będzie tylko lepiej. Jak sam stwierdził, patrzy tylko do przodu i nie zamierza się cofać.

Czy MPWiK wypłaca swoim pracownikom wynagrodzenia?

-To jest nieprawda. Nasza firma w zeszłym roku przyniosła zysku ponad chyba 200 tys złotych -mówił w tej sprawie **Mariusz Grabarczyk**

Skąd się wzięła ta pogłoska?

Grabarczyk: *-Przyjaciół u nas dostatnio. My wypracowaliśmy wyższy zysk niż ZGK Zawiercie.*

Kolejną sprawą, którą poruszyliśmy było zadłużenie porębskiej spółki w stosunku do ZGK na kwotę 300 tys złotych.

-Czekamy na zwrot za wybudowanie dwóch instalacji fotowoltaicznych po to, aby nie płacić tyle za prąd -informuje **Grabarczyk**

-To nie dlatego, że MPWiK nie płaciło za wywóz odpadów ZGK? -pytamy

-Mamy lekką zaległość, zgadzam się, ale naprawdę wybudowaliśmy oczyszczalnię, w tym roku ją oddaliśmy.

-Czyli sam sobie pan zalega - wtrąca jeden z mieszkańców.

-Teoretycznie tak. W ciągu tygodnia zostanie to uregulowane, dlatego, że dostaniemy zwrot.

Wszyscy dostali wynagrodzenia w terminie -kontynuuje prezes: *-Najprościej puścić plotkę i oczerniać kogoś. To nie nasza wina, że energia poszła 100%.*

To już kolejne tego typu spotkanie i kolejne obietnice, które mają polepszyć sytuację Porębian. Wszyscy liczą, że fetor w końcu ustąpi na dobre i w przyszłe wakacje będą mogli wyjść normalnie na podwórko. Na samych obietnicach mieszkańcy nie poprzestają. Wyrazili oni chęć obejrzenia instalacji, która to prawdopodobnie przez pięć lat zatruwała im życie. Tak więc wszyscy chętni, 16 października mają spotkać się z Ryszardem Spyrą oraz Mariuszem Grabarczykiem w ZGK. Wtedy też zapewne zostaną przedstawione wyniki kontroli z WIOŚ-u, a sam prezes będzie mógł wykazać się kolejnymi planami spółki w celu zniwelowania fetoru.

Michalina Skwara

RYSZARD MACH WYSZEDŁ Z WIĘZIENIA. ALE MOŻE WRÓCI

Były Prezydent Zawiercia Ryszard Mach był kilka tygodni temu widziany w Zawierciu. Czy odsiadujący karę 6 lat pozbawienia wolności za korupcję były prezydent miasta zakończył odbywanie kary? Nic z tych rzeczy. Jak potwierdza sędzia Sądu Okręgowego w Częstochowie Dominik Bogacz, rzecznik prasowy częstochowskich sądów, odsiadujący karę więzienia Ryszard Mach 5 września opuścił Zakład Karny w Wojkowicach.

Nie jest to jednak zakończenie odbywania kary przez skazanego Ryszarda Macha, który odsiaduj, wyrok 6 lat pozbawienia wolności. Razem z okresem tymczasowego aresztowania przed wydaniem wyroku, Ryszard Mach przebywał w więzieniu już ponad 4 lata. Czyli odsiedział pona 2/3 kary. Przypomnimy, że Mach został prawomocnie skazany za ustawianie przetargów i przyjmowanie wielokrotnie łapówek na kwoty łącznie kilkuset tysięcy złotych. Sąd Rejonowy w Myszkowie skazał go na karę 4 lat więzienia i przepadek korzyści z przestępstw, nie licząc kosztów procesu. W wyniku apelacji obrońców oskarżonego, a było to aż 3 mądrych adwokatów, kara już prawomocna urosła do 6 lat. Ryszard Mach prosto z sali rozpraw w kajdankach wrócił do aresztu i później do więzienia.

Nie był to wcale koniec jego kłopotów z prawem, gdyż ciągle toczyły się postępowania odwoławcze, proces wrócił, co do jednego zarzutu, od którego Ryszard Mach został uniewinniony w pierwszym procesie. Wyrok nie był w tym punkcie prawomocny, prokuratura dwa razy skutecznie doprowadziła do powtórzenia procesu, aż w końcu i za ten czyn, również dotyczący przestępstw korupcyjnych Ryszard Mach został prawomocnie skazany na karę 14 miesięcy pozbawienia wolności. Wyrok zapadł w SR Myszków w 2022 roku, Sąd Okręgowy w Częstochowie utrzymał go w mocny. To nie znaczy, że skazany ma z automatu odsiedzieć nie 6 a 7 lat i 2 miesiące. Sąd przystąpił do ustalenia nowej kary łącznej i 18 kwietnia 2023 Sąd Rejonowy w Myszkowie doliczył 4 miesiące i do orzeczonej w 2019 roku kary 6 lat więzienia. Ten wymiar kary stał się prawomocny.

Ryszard Mach 5 września wyszedł z więzienia w Wojkowicach, ale nie jest to przedterminowe zwolnienie a przerwa w odbywaniu kary. Prawdopodobnie ze względu na stan zdrowia. Wg nieoficjalnych informacji były prezydent Zawiercia po opuszczeniu więzienia przebywał w szpitalu w Częstochowie.

Urodzony 15 marca 1946 roku Ryszard Mach ma obecnie 77 lat.

Czy Mach może wrócić do więzienia?

Teoretycznie tak, gdyby zakończył się okres przerwy w odbywaniu kary. Realnie to jednak mało prawdopodobne. Sąd Okręgowy w Katowicach może rozpatrzyć jego wniosek o przedterminowe zwolnienie warunkowe. Ze względu na stan zdrowia i już podeszły wiek skazany może też przedłużać okres przerwy w odbywaniu kary.

Jarosław Mazanek

eprasa.pl ad566a64f2

Innowacyjne podejście do walki z rakiem

Polacy rozwijają platformę do dostarczania terapeutycznych cząsteczek RNA do komórek nowotworowych. Nie celowanie w konkretny typ komórek nowotworowych, ale blokowanie genów odpowiedzialnych za proces nowotworzenia ma być podstawą działania platformy wykorzystującej technologię krótkich interferujących RNA do walki z nowotworami. Rozwijane przez polską firmę BS Biotechna rozwiązanie ma także umożliwić celowane dostarczanie do organizmu terapii przeciwnowotworowej. Ten projekt uzyskał niedawno dofinansowanie Agencji Badań Medycznych. Jak podkreślają naukowcy, opracowywane rozwiązanie jest innowacyjne, bo można je zastosować do różnych rodzajów raka. Technologia RNA jest uznawana za jedną z potencjalnie najbardziej użytecznych w leczeniu nowotworów i prewencji nawrotów choroby.

– BS Biotechna rozwija autorską platformę dostarczania terapeutycznych cząsteczek RNA do komórek nowotworowych, tak aby wyciszać geny odpowiedzialne za proces nowotworzenia. Ta platforma jest na tyle unikalna, że pozwala na zachowanie właściwości terapeutycznych kruchego i nietrwałego związku, jakim jest RNA w temperaturze ludzkiego organizmu, przez dosyć długi czas. Dzięki tej platformie jesteśmy w stanie dostarczać siRNA i wyciszać geny, które napędzają proces nowotworowy, a jednocześnie staramy się identyfikować takie cele molekularne, które nie są charakterystyczne dla określonego typu nowotworu, dla określonej histologii, ale są istotne z punktu nowotworzenia w ogóle. Można więc je zastosować do dowolnego typu nowotworu, o ile wykazuje on jakąś podatność molekularną – informuje w wywiadzie dla agencji Newseria Innowacje dr hab. n. farm. Artur Wnorowski, profesor Uniwersytetu Medycznego w Lublinie, dyrektor do spraw naukowych technologii RNA w BS Biotechna.

Firma wybrała szereg celów molekularnych, których nie udało się osiągnąć przy użyciu klasycznych, niskocząsteczkowych inhibitorów. To takie białka, które nie mają dobrze zdefiniowanej struktury lub mają właściwości budulcowe, a jednocześnie są zaangażowane w proces nowotworzenia. Nie mają one centrum aktywnego, nie są receptorami, trudno do nich przyczepić jakąkolwiek cząsteczkę lub inhibitor, a jednocześnie wciąż można w nie celować przy użyciu kwasów nukleinowych.

– To jeden z unikalnych aspektów, który mamy w portfolio. Drugi to właśnie system drug delivery, system dostarczania owych kwasów nukleinowych do komórek, który jest systemem modułowym. Jesteśmy w stanie nasze nanocząsteczki uzbrajać w leki niskocząsteczkowe jako dodatkowy element o działaniu synergistycznym, jesteśmy w stanie na powierzchni naszych nanocząsteczek montować molekuły naprowadzające, które będą się wiązać do cząsteczek występujących na powierzchni komórek nowotworowych i przez to umożliwią precyzyjne dostarczanie terapeutycznego ładunku do komórek nowotworowych – wyjaśnia prof. Artur Wnorowski.

Tym, co wyróżnia technologię rozwijaną przez Polaków, jest jej uniwersalność.

– Nie staramy się celować w określoną histologię nowotworu, czy w raka piersi, czy płuc. Nie tak patrzymy na chorobę nowotworową. Staramy się identyfikować zmiany genetyczne, jakieś podatności molekularne, które występują w różnych typach nowotworów i odpowiadają za nowotworzenie jako takie, niezależnie od tego, w jakim narządzie dana zmiana molekularna się pojawi. Naszym celem jest identyfikacja cech, podatności molekularnych w dowolnym nowotworze i uderzenie właśnie w taką podatność, która powinna być skuteczna, niezależnie od tkanki, w której nowotwór powstał – podkreśla dyrektor ds. naukowych technologii RNA w BS Biotechna.

Z raportu Vantage Market Research wynika, że światowy rynek szczepionek i leków przeciwnowotworowych opartych na mRNA, który w 2022 roku był wart niespełna 55 mld dol., zwiększy do końca dekady obroty do ponad 193 mld dol. Innowacja opracowywana przez polskich naukowców ma więc bardzo duży potencjał wdrożeniowy. Aby to było możliwe, potrzebne jest jednak wsparcie dalszych badań.

Projekt BS Biotechna dotyczący rozwoju leków na bazie nanocząstek RNA do zastosowania w terapii przeciwnowotworowej wraz z budową platformy do ich celowanego dostarczania w sierpniu znalazł się na liście zwycięzców konkursu Agencji Badań Medycznych na rozwój medycyny celowanej lub personalizowanej na bazie produktów leczniczych opartych na kwasach nukleinowych i związkach drobnocząsteczkowych. Spółka otrzymała ponad 32 mln zł.

– Z punktu widzenia pacjenta ważne jest działanie na poziomie państw, które mogą próbować tworzyć nowe rozwiązania, takie jak dedykowane jednostki szpitalne, gdzie będzie się tworzyć terapie spersonalizowane, oparte chociażby o RNA czy kwasy nukleinowe jako takie – wskazuje prof. Artur Wnorowski. – Istotnym faktem z punktu widzenia komunikacji społecznej jest to, że RNA ma bardzo wiele wcieleń i inkarnacji. Możemy mówić o mRNA, które można wykorzystać do produkcji białka, którego brakuje w organizmie; istnieją cząsteczki siRNA, które pozwalają na wyłączanie właściwie dowolnego białka chorobotwórczego. Do tego mamy wiele różnych innych typów RNA, co przekłada się na skomplikowaną naturę tych cząsteczek, ale i stwarza wiele możliwości potencjalnego zastosowania w medycynie.

Technologia siRNA jest jedną z nowych strategii w walce z nowotworami i chorobami genetycznymi. Duże koncerny farmaceutyczne i instytuty naukowe prowadzą badania nad jej wykorzystaniem w opracowaniu terapii chorób, w których obecnie stosuje się jedynie leczenie objawowe lub dostępne terapie są mało skuteczne. Niedawno szwajcarska firma Novartis zawarła z amerykańskim przedsiębiorstwem biotechnologicznym DTx Pharma umowę opiewającą na 1 mld dol., w ramach której firmy wykorzystają platformę dostarczania terapeutycznych cząsteczek siRNA do komórek osłonki mielinowej włókien nerwowych. Zaprojektowana przez DTx Pharma cząsteczka siRNA ma wyciszać ekspresję jednego z genów, którego nadmierna aktywacja przyczynia się do niszczenia otoczki mielinowej nerwów, co prowadzi do rozwoju dziedzicznej neuropatii ruchowo-czuciowej. Opracowana technologia siRNA może zaowocować powstaniem pierwszych skutecznych terapii dla tej i innych chorób nerwowo-mięśniowych.

(red) Newseria

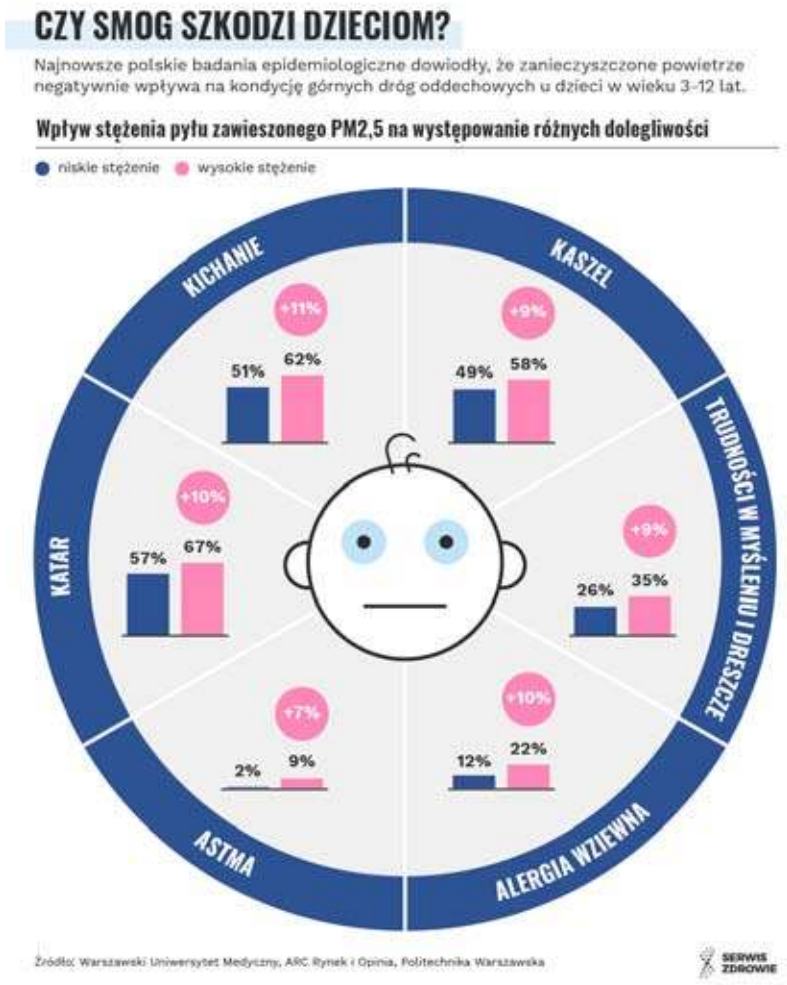

Ekosystem 2 – Rafa koralowa

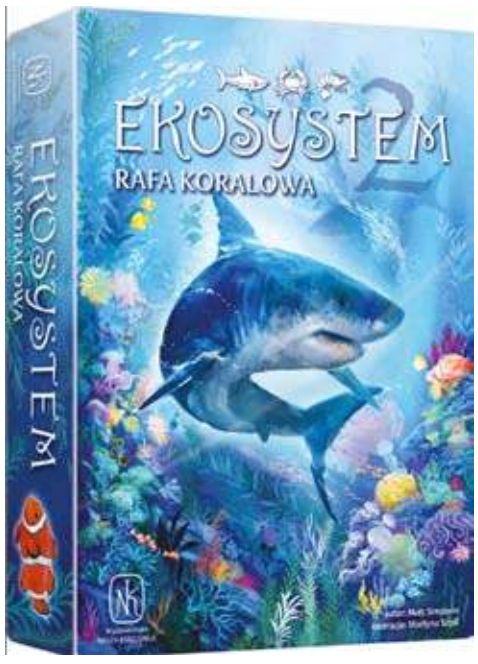

Wydawnictwo Nasz Księgarnia

Przenieś się do pięknego świata rafy koralowej! Druga gra z serii „Ekosystem" – każda z nich ma inne zasady!

Tworzycie rafy koralowe pełne ryb, krabów i ośmiornic. Musicie pamiętać o 3 grupach łańcucha pokarmowego i zależnościach między nimi. Wygracie, jeśli stworzycie najlepiej działający ekosystem!

Uwaga! W pudełku znajdziecie dodatek: 13 kart specjalnych dostępnych tylko w polskiej edycji gry!

Wiek: 8-108

Rok wydania: 2023

eprasa.pl ad566a64f2

Gmina Łazy zadłużona na ponad 30 milionów

LVI Sesja Rady Miejskiej w Łazach (27 września) przyniosła, jak co miesiąc, zarówno wieści dobre, jak przystąpienie Łaz do związku "Jedźmy razem!", który usprawni poruszanie się komunikacją zbiorową pomiędzy gminami, czy wygrana w konkursie Fundacji Orlen "Czuwamy! Pamiętamy!", oraz gorsze, o których gmina nie za bardzo chce mówić - czyli o ponad 30 milionowym zadłużeniu. Kłótni również nie zabrakło. Tym razem najostrzejsza wymiana słów padła ze strony Wiesława Ludwikowskiego - sołtysa Niegowonic i Krzysztofa Furmana.

Zmiany w komunikacji miejskiej

Łazy przystąpiły do międzygminnego związku komunikacyjnego "Jedźmy razem!", który od 1 września działa w powiecie myszkowskim. Tworzą go gminy powiatu myszkowskiego i starostwo z Myszkowa. Do projektu przystąpiły gminy z powiatu zawierciańskiego (choć ciekawe, że bez Zawiercia). -*Obecnie trwają prace nad uruchomieniem komunikacji powiatowej. Wszystko wskazuje, według zapewnień pana starosty (Garbriel Dors- Starosta Powiatu Zawierciańskiego), że komunikacja zostanie uruchomiona od 1 stycznia. W tej chwili w każdych gminach organizowane są spotkania z firmą, która przygotowuje sieć połączeń. Zgłaszane są również postulaty dotyczące rozkładów jazdy. Zaproponowałem żeby autobusy kursowały co godzinę, regularnie. Pracujemy również nad tym żeby połączyć gminę Ogrodzieniec z nasza gminą* -mówił burmistrz Łaz Maciej Kaczyński.

Łazy zadłużone, a mieszkańcy oczekują wyjaśnień

Podczas sesji radna **Anna Garbarczuk** zwróciła uwagę na niebezpieczny -jej zdaniem- poziom zadłużenia gminy. Na wyświetlanych slajdach przedstawiła tabelę RIO z kwotą zaciąganych przez gminę zobowiązań finansowych. -*Mieszkańcy chcą wiedzieć ile mamy długów, nie ma tego na stronie Łaz* -mówiła radna. **Anna Garbarczuk** poruszyła również kwestie uchwały sądu orzekającego RIO, w której to sąd zwrócił uwagę, że w latach 2026-2027 wskaźnik spłaty zadłużenia Łaz będzie na niebezpiecznym poziomie. Radna zastanawiała się czy gmina zdaje sobie sprawę co ten zapis oznacza. Uważa, że Łazy powinny podjąć działania aby mieć możliwość jak najszybszej spłaty zobowiązań. Ponadto twierdzi, że gmina powinna przedstawiać mieszkańcom długoterminowy plan zwiększenia dochodów przy zachowaniu obecnej skali zadłużenia.

Renata Supernak: -*System oszczędnościowy został wprowadzony w gminie. Wyłączaliśmy światło od północy do 4 nad ranem. Nie dziwi nas teraz w uchwale budżetowej 170 tys. dla MOKu, 130 tys. dla biblioteki, 750 tys. na basen. No proszę państwa: albo oszczędzamy wszyscy, albo tylko na mieszkańcach się oszczędzało, wyłączając światło. Wszędzie jak nie konkursy to festiwale. Żadnych oszczędności nie było. Pod względem zadłużenia* ***32 mln*** *- niezły wynik.*

Skarbnik Łaz zapewniła jednak, że obecny poziom zadłużenia gminy, który obliguje gminę do trzymania w ryzach ich finansów publicznych jest spełniany. Ponadto **Anna Furman** mówiła o spadku udziałów gminy w podatkach. W obecnym roku gmina otrzymała bowiem mniej (o 4 mln) w porównaniu z rokiem 2022. -*To jest spadek udziałów gminy w podatkach, natomiast inflacja nie spała i koszty, które ponosimy nie spadają* -mówiła skarbnik miasta.

Radna Garbarczuk natomiast nie zgadza się w kwestii, że z zadłużeniem nie jest tak źle. Jak sama stwierdziła, wstydzi się wykresu pokazującego zadłużenie gminy.

Dyskusja trwała również przy okazji głosowania nad uchwałą zatwierdzającą zaciągnięcie długu w wysokości 4 mln złotych, który to jak czytamy w uzasadnieniu: "Kredyt (...) przeznacza się w wysokości 3.117.873,59 zł na sfinansowanie planowanego deficytu oraz w wysokości 882.126,41 zł na spłatę zobowiązań z lat poprzednich."

Radne Supernak i Garbarczuk otwarcie na forum przedstawiały swoje stanowiska, że głosować za zaciągnięciem kredytu nie będą.

-*Kredyt, który został przyjęty w uchwale budżetowej miał wartość 6 mln zł. Mówiliśmy wtedy, że jego wartość postaramy się zmniejszyć. Kwota kredytu, którą planujemy zaciągnąć to kwota 4 mln złotych, który mieści się we wskaźnikach, bo żeby w ogóle móc zaciągnąć kredyt musiał być on ujęty w wieloletniej prognozie finansowej i musiał spełnić wskaźniki, które są spełnione* -mówiła Anna Furman, po czym sprawę kontynuowała:

-*Jeżeli chodzi o zadłużenie, które gmina posiada, to zmniejszyliśmy zadłużenie o 2,5 mln zł. W związku z zaciągnięciem kredytu mniejszego niż był planowany w uchwale budżetowej, zadłużenie nasze spadnie o kolejne 2,5 mln zł.*

To stwierdzenie pani skarbnik trudno jednak uznać za prawdziwe. Kredyt będzie dopiero zaciągnięty, więc z tytułu jego zaciągnięcia zadłużenie wzrośnie. Co prawda nie o 6 tylko o 4 miliony złotych. Zgodne z logiką prawdziwe będzie stwierdzenie, że zadłużenie wzrośnie, ale o 2 mln mniej niż pierwotny plan.

-*Mamy najlepsze rozwiązania i największe długi w województwie, w gminach takich jak Łazy* -skomentowała radna Grzesista.

Uchwała o zaciągnięciu kredytu na 4 mln zł została podjęta większością głosów.

Do stanu finansów gminy w dalszej części sesji odniósł się burmistrz Kaczyński: -*Kampanię wyborczą czas zacząć - parafrazując słynne powiedzenie. Co 4 lata opozycja gra zadłużeniem gminy.*

Burmistrz zaproponował przedstawienie podobnego wykresu (na wzór przedstawionego przez radną Grzesistę) z finansów i długów gminy po zrealizowaniu budżetu. Ponadto stwierdził, że dane przedstawiane przez radną są dla niej po prostu wygodne.

Wygrana w konkursie i renowacja pomnika Generała Gabriela Taszyckiego

W tym roku już po raz szósty Fundacja Orlen ogłosiła konkurs "**Czuwamy! Pamiętamy!**". Jako wygraną w programie można otrzymać granty w wysokości do 15 tys. złotych na rewitalizację ważnych dla lokalnej społeczności miejsc pamięci. Udział w tegorocznym konkursie postanowiło wziąć **Stowarzyszenie Rozwoju Wsi Chruszczobród i Chruszczobród Piaski**, ubiegając się o renowację pomnika **Generała Gabriela Taszyckiego** - uczestnika Insurekcji Kościuszkowskiej. Wygrać się udało.

-*To jest skromniutki pomnik, który wyeksponowaliśmy przy kościele i sami go odnowiliśmy. Teraz pozyskaliśmy na to środki. Baliśmy się proponować górną kwotę, żeby wniosek nie został odrzucony, a okazało się że wniosek spełniał wszystkie wymogi. Dostał największą ilość punktów. Fundacja odpowiedziała, że szkoda, że wypełniliśmy wniosek, na skromniejszą kwotę* -mówiła jedna z radnych.

Będzie żłobek

Maciej Kaczyński poinformował na sesji o uzyskanej przez Łazy dotacji w wysokości 1 mln 400 tys złotych na dodatkowe 35 miejsc w żłobku. Jak podaje, gmina chciała wybudować żłobek w ramach programu Maluch +, jednak nie uzyskała na ten cel dofinansowania. Dostała natomiast dofinansowanie na doposażenie i dostosowanie pomieszczeń przeznaczonych na żłobek. Obecnie gmina jest w trakcie przygotowywania projektu, który zakłada m.in. dostosowanie budynku Szkoły nr 3 do potrzeb maluchów. Prawdopodobnie żłobek zostanie otwarty w dwóch miejscach, a środki na jego modernizację i prowadzenie są już zapewnione. Liczba dzieci w placówce będzie natomiast uzależniona od powierzchni zagospodarowanego miejsca. Gmina planuje otwarcie żłobka od września przyszłego roku.

Bulwersująca sprawa?

Bo tak nazwał ją radny Krzysztof Furman. Sprawa miała miejsce w czwartek (21 września). Wtedy to zadzwonił do niego jeden z mieszkańców Niegowonic z pytaniem czemu radnego nie ma na zebraniu sołeckim. -*My jako radni dostajemy z gminy sms-em, czy mailowo informacje o różnych wydarzeniach. Jak państwo sądzicie, czy w tak ważnej sprawie jak wspólne zebranie dwóch sołectw, mówimy tu o sołectwie Niegowonic i Niegowoniczek, zebranie, na którym głównie było o podziale środków z funduszy sołeckich, zebranie, którego nie było od 3 lat, zebrane po przedłużeniu wcześniej przez radnych kadencji sołtysów do pięciu lat. To czy na taki3 zebraniu nie powinienem być poinformowany przez urząd gminy Łazy? Nie mówiąc już o tym, że radny powinien być zaproszony lub chociaż poinformowany przez sołtysa o zebraniu sołeckim.*

Nie dostałem żadnej informacji z gminy Łazy i od sołtysa Niegowonic, który prowadził to spotkanie -mówił radny.

W trakcie tego zebrania - jak podaje Furman - dostał od sołtysa informacje, że na tym zebraniu nie dostanie już głosu. Uważa, że nawet zachowanie burmistrza pozostawia wiele do życzenia. Kaczyński miał bowiem posłużyć się sformułowaniem: "Pan Furman wszedł na zebranie jak celebryta".

-*Tak, bo miałem zastrzeżenia, że nie zostałem poinformowany o zebraniu. Dalej pan burmistrz publicznie powiedział, że na przyszłość poprosi sołtysa, by o takich zebraniach poinformował radnego. Czym to było spowodowane? Dostałem wiele odpowiedzi od mieszkańców, lecz pozostawię to bez komentarza, niech każdy sobie sam na to odpowie* -mówił radny.

Burmistrz w dalszej części sesji odpowiedział na zarzuty Krzysztofa Fumrana. Kaczyński przyznał się do użycia przytoczonego wyżej przez radnego sformułowania, ale dlatego, że jego zdaniem radny zakłócał zebranie. Uwagę jak mówił burmistrz, mieli mu zwracaćprzybyli na spotkanie mieszkańcy wsi.

Sołtys Niegowonic Wiesław Ludwikowski, także odniósł się do słów radnego Furmana, zaczynając od dosyć dobitnych słów: -*Zostałem wywołany do odpowiedzi jako ten niesforny, ale nie zamierzam z tej mównicy kłamać, tak jak pan Furman.*

Ludwikowski przypomniał zapisy statutu sołectw Niegowonice i Niegowoniczki, w którym jest zapisane, że zawiadomienie o sesjach, czy posiedzeniach wspólnych rozwieszane są minimum 7 dni przed terminem spotkania: -*A to, co pan sobie myśli to jest pańska prywatna sprawa. Zauważyłem, że jest pasztet z pana strony, ale pan jest człowiekiem chorym i to z całą odpowiedzialnością mówię, chociaż nie jestem ani lekarzem ani diagnostą. Pan cierpi na przerost ego. Taka jest prawda. Ja nigdy nie zawiadamiałem ani radnego, ani żadnego mieszkańca telefonicznie czy sms-em o zebraniu. Jeżeli pan uważa, że nie powinienem tego urzędu pełnić, to dlaczego pan nie złożył wniosku o odwołanie sołtysa?*

Przewodniczący Rady Miejskiej Dariusz Tabas starał się załagodzić sytuację i wskazał, że sesja nie jest odpowiednim miejscem na tego typu dyskusję. Zalecił również mężczyznom rozwiązanie sprawy „między sobą".

Michalina Skwara

reklama

FIZJOTERAPIA

PRZYSTĘPNE CENY!

Pełny zakres usług
- fizykoterapia (ćwiczenia z fizjoterapeutą z tytułami magistra)
- krioterapia
- pole magnetyczne (magnetoterapia)
- ultradźwięki
- fonoforeza
- diatermia krótkofalowa

Przychodnia Lekarska J. Kleszczewski
Zawiercie ul. Parkowa 12 tel. do rejestracji 32 67 71 496

eprasa.pl ad566a64f2

Akustyka mieszkania równie istotna, co jego lokalizacja i cena. Polacy rzadko pytają o to deweloperów

Zła akustyka mieszkań może oznaczać konieczność życia przy zamkniętych oknach. Tylko w ten sposób można się odgrodzić od hałasów z zewnątrz, choćby związanych z ruchem ulicznym. Znacznie trudniej się odgrodzić od hałasów zza ściany, odgłosów szczekającego psa, głośnej muzyki puszczanej przez sąsiada czy suszarki do włosów. Dlatego na etapie wyboru mieszkania warto zwracać uwagę na jego komfort akustyczny – to na etapie projektowania i budowy najłatwiej zadbać o ten aspekt, ale udział eksperta akustycznego w projektowaniu lokali wciąż nie jest standardem na rynku. To o tyle istotne, że brak komfortu akustycznego w mieszkaniu może mieć negatywne przełożenie na nasze zdrowie.

– Hałas, który odczuwamy w mieszkaniu, wpływa na nasze zdrowie. Badania pokazują, że im większy hałas dobiegający z zewnątrz budynku lub od sąsiada, tym bardziej jesteśmy rozdrażnieni, tym częściej boli nas głowa i mamy większe kłopoty ze snem. Dotyczy to również różnych kategorii wiekowych: im osoba starsza, tym bardziej narażona jest właśnie na wszystkie choroby, które są związane z hałasem – podkreśla w rozmowie z agencją Newseria Biznes Henryk Kwapisz, ekspert Stowarzyszenia na Rzecz Lepszej Akustyki w Budynkach „Komfort Ciszy", które od 2016 roku edukuje na temat jakości akustycznej

budynków mieszkalnych i użyteczności publicznej.

Głośne dźwięki towarzyszą nam praktycznie cały dzień. Często dotyczą bardzo przyziemnych czynności, przez co przestaliśmy zwracać na nie uwagę. Otaczają nas także w domach. Wiele osób narażonych jest na donośny dźwięk przez ponad 20 proc. czasu i jest to związane nie tylko z wykonywaną pracą, ale też otoczeniem. Stowarzyszenie na Rzecz Lepszej Akustyki w Budynkach „Komfort Ciszy" podaje, że dźwięki, które na co dzień dochodzą do nas przez ścianę, jak szczekanie psa czy suszarka do włosów, osiągają natężenie na poziomie około 80 dB, podobnie jak klaksony przejeżdżających samochodów.

– Często nie jesteśmy zadowoleni z akustyki naszych mieszkań, bo nie wszystkie są dobrze budowane. Nie zawsze deweloperzy czy architekci biorą pod uwagę hałas, który dobiega z zewnątrz budynku, nie zawsze mieszkania wewnątrz są dobrze rozplanowane. Sypialnia powinna być od strony cichszej, a kuchnia może być zlokalizowana tam, gdzie jest nieco więcej hałasu – tłumaczy Henryk Kwapisz.

Zgodnie z rozporządzeniem ministra infrastruktury w sprawie warunków technicznych, jakie mają spełniać budynki i ich usytuowanie, budynek powinien być zaprojektowany i wykonany w taki sposób, aby poziom hałasu, na który będą narażeni użytkownicy, nie zagrażał ich zdrowiu, umożliwiał pracę, odpoczynek i sen w zadowalających warunkach. Dotyczy to zarówno hałasu zewnętrznego przenikającego do pomieszczenia spoza budynku, dźwięków z instalacji i urządzeń stanowiących techniczne wyposażenie budynku, jak i hałasu wytwarzanego przez użytkowników innych mieszkań i lokali użytkowych, ale także pogłosowego, powstającego w wyniku odbić fal dźwiękowych od przegród ograniczających dane pomieszczenie.

– Cechami komfortowego akustycznie mieszkania jest przede wszystkim jego właściwe rozplanowanie Jeśli w jednym pomieszczeniu będziemy słuchać głośno telewizji lub muzyki, musi być ono odpowiednio zabezpieczone przed hałasem. Jeśli kuchnia jest połączona z jadalnią, warto zadbać o to, żeby obniżyć w tej przestrzeni czas pogłosu, żebyśmy się lepiej rozumieli – mówi ekspert.

Poziom dźwięku, który przenika do pomieszczeń mieszkalnych, nie powinien przekraczać 40 dB w dzień i 30 dB w nocy. W kuchni i pomieszczeniach, gdzie znajdują się urządzenia sanitarne, normy wynoszą odpowiednio 45 dB i 35 dB.

– Zanim kupimy mieszkanie, powinniśmy zapytać się dewelopera czy pośrednika, od którego je kupujemy, jakie są jego cechy akustyczne. Robimy to rzadko. Pytamy się o lokalizację, cenę i widok z okna, rzadziej o akustykę. A potem doświadczamy nadmiernego hałasu – podkreśla Henryk Kwapisz. – Zapytajmy się zatem architekta, czy ekspert akustyczny uczestniczył w projektowaniu mieszkania, czy miał wpływ na jego ostateczny kształt.

O akustyce mieszkania w dużej mierze decydują materiały wykorzystane w budynku. Skutecznym sposobem ograniczenia zakłóceń przenoszonych drogą powietrzną jest stosowanie przegród o dużej masie, najczęściej ścian żelbetowych lub z cegły pełnej oraz stropów monolitycznie masywnych. Alternatywą mogą być lekkie konstrukcje szkieletowe wykorzystujące zasadę „masa – sprężyna – masa", składające się z dwóch lekkich okładzin rozdzielonych warstwą powietrza. Szczelina wypełniona np. wełną szklaną spowoduje, że zmniejszy się częstotliwość rezonansowa, a co za tym idzie – wzrośnie izolacyjność akustyczna.

Eksperci stowarzyszenia wyjaśniają, żeby sprawdzać też właściwości akustyczne stosowanych materiałów. Określają to współczynniki pochłaniania dźwięku, np. wartość 0,9 oznacza, że 90 proc. energii fali akustycznej jest przez dany materiał pochłaniana, a 10 proc. odbijane. Dobrymi materiałami dźwiękochłonnymi są materiały miękkie, porowate, a z kolei twarde i gładkie bardzo słabo pochłaniają dźwięk.

– Można się zapytać dewelopera, jakie materiały zostały zastosowane, jakie mają właściwości akustyczne, jaką mają izolacyjność akustyczną. To na pewno nie zaszkodzi, a my będziemy wtedy bardziej świadomi, które mieszkanie wybrać – zaleca ekspert Stowarzyszenia „Komfort Ciszy".

Mieszkanie można próbować wyciszyć również później, we własnym zakresie, np. poprzez wymianę okien czy zastosowanie w środku materiałów dźwiękochłonnych.

– Jeśli chcemy wymienić podłogę czy strop, wiąże się to zawsze z ruinacją naszego mieszkania i pogorszeniem warunków życiowych. Dlatego rekomendujemy, aby myśleć o komforcie akustycznym naszego mieszkania, zanim je kupimy i zanim się do niego wprowadzimy – radzi Henryk Kwapisz.

O tym, jakie warunki powinno spełniać komfortowe akustycznie mieszkanie, eksperci stowarzyszenia wraz z zaproszonymi gośćmi rozmawiają w ramach serii „Kwadrans z akustyką". To 15-minutowe wywiady z ekspertami w różnych dziedzinach, architektami, lekarzami czy prawnikami, pokazujące wpływ akustyki budynków na funkcjonowanie ich mieszkańców i użytkowników w różnych aspektach: od jakości snu, poprzez relacje międzyludzkie i produktywność, na zdrowiu kończąc.

Newseria (red) zd. frapik.pl

Ważny termin dla studentów z rentą rodzinną

Tylko do końca października studenci mają czas, aby w ZUS złożyć wniosek o dalszą wypłatę renty rodzinnej razem z zaświadczeniem z uczelni, że dalej się uczą. W przeciwnym razie stracą świadczenie.

Renta rodzinna to świadczenie, które można otrzymać po śmierci m.in. rodzica. Przysługuje ono osobom uczącym się, do maksymalnie 25. roku życia. Od tej zasady jest jednak wyjątek. - Jeśli 25. urodziny studenta przypadną na ostatnim roku nauki w szkole wyższej, to może on otrzymywać rentę aż do końca danego roku studiów – mówi Beata Kopczyńska, regionalny rzecznik prasowy ZUS województwa śląskiego.

Dziecko, które do tej pory pobierało rentę rodzinną i ukończy 16 lat może ją dalej pobierać, pod warunkiem że kontynuuje naukę w szkole lub na studiach. Jednak trzeba to potwierdzić. Wówczas należy złożyć do ZUS zaświadczenie o kontynuacji nauki, które wystawia szkoła lub uczelnia. Zwykle wystawiane jest na jeden rok nauki i przez taki czas jest ważne. – Młodzież musi pamiętać o tym, że jeśli nie dostarczy nam takiego zaświadczenia, uznamy, że nie kontynuuje nauki i nie będzie podstaw do przyznania i wypłaty renty rodzinnej – wyjaśnia rzeczniczka.

Jeśli student chce nadal otrzymywać rentę rodzinną, to powinien do końca października złożyć wniosek o dalszą wypłatę świadczenia razem z zaświadczeniem z uczelni, że kontynuuje naukę.

Nie warto zwlekać z dopełnieniem formalności, by nie stracić październikowego świadczenia. Wypłata renty rodzinnej przysługuje od miesiąca złożenia wniosku wraz z zaświadczeniem.

Jeśli student spóźni się i dokumenty złoży dopiero w listopadzie wtedy rentę rodzinną za październik straci. -Zaświadczenie z uczelni powinny dostarczyć osoby, które w październiku rozpoczęły studia oraz studenci, których poprzednie zaświadczenie było wydane tylko na rok (do września). Jeśli natomiast zaświadczenie nie wygasło, bo uczelnia wydała je na cały okres studiów, to nie trzeba dostarczać do ZUS-u nowego zaświadczenia – dodaje rzeczniczka.

Osoby pobierające rentę rodzinną muszą także pamiętać, aby na bieżąco informować ZUS

o przerwaniu nauki. Jeśli tego nie zrobią, to ZUS będzie nadal wypłacał rentę, którą trzeba będzie później zwrócić z odsetkami. (red)

Wójt Gminy Niegowa
informuje,
że zgodnie z art. 35 ust. 1 ustawy z dnia 21 sierpnia 1997 r.
o gospodarce nieruchomościami
(t.j. Dz. U. z 2023 r. poz. 344 ze. zm.) na tablicy ogłoszeń
w siedzibie Urzędu Gminy Niegowa, ul. Sobieskiego 1,
42-320 Niegowa, w okresie od 16.10.2023 r. do 06.11.2023r.
będzie wywieszony
wykaz nieruchomości przeznaczonych do dzierżawy.
Wykaz dostępny będzie na stronie internetowej
www.niegowa.bip.net.pl.

„Informuje się, że w siedzibie
Urzędu Miasta Myszkowa przy ulicy Kościuszki nr 26
został wywieszony na okres 21 dni tj. w terminie od 16.10.2023r.
do 06.11.2023r.
Wykaz Nr 2/2023, dot. nieruchomości
położonej w Myszkowie (obręb Myszków), stanowiącej własność
Gminy Myszków, przeznaczonej do sprzedaży.
Wykaz Nr 2/2023 został zamieszczony na stronie internetowej
Urzędu Miasta Myszkowa www.miastomyszkow.pl.
(ścieżka BIP - Prawo miejscowe - Ogłoszenia i informacje)"

„Informuje się, że w siedzibie
Urzędu Miasta Myszkowa przy ulicy Kościuszki nr 26
został wywieszony na okres 21 dni tj. w terminie od 09.10.2023
r. do 30.10.2023 r. wykaz Nr 13/2023 nieruchomości, położonych
w Myszkowie (obręb Myszków) stanowiący zasób nieruchomości
Gminy Myszków, które Burmistrz Miasta Myszkowa
przeznaczył do wydzierżawienia.
Wykaz Nr 13/2023 został zamieszczony na stronie internetowej
Urzędu Miasta Myszkowa www.miastomyszkow.pl.
(ścieżka BIP - Prawo miejscowe-– Ogłoszenia i komunikaty)"

eprasa.pl ad566a64f2

Piłka nożna, B-klasa Częstochowa

DERBY POWIATU DLA KOTOWIC

(Powiat myszkowski) W połowie października drużyny grając w częstochowskiej B-klasie rozegrały spotkania ósmej kolejki. Wszystkie spotkania odbyły się w niedzielę 15 października. MKS II Tauron Myszków pokonał u siebie LKS Lelovia 4:1, GKS Jura II również u siebie zremisował z KS-em Startem Soborzyce 2:2, a KS Kotowice w derbach powiatu myszkowskiego wygrał z GKS-em Koziegłowy 2:0. Natomiast MLKS Sparta II Szczekociny w tej kolejce pauzowała.

W połowie października drużyny grając w częstochowskiej B-klasie rozegrały spotkania ósmej kolejki. Wszystkie spotkania odbyły się w niedzielę 15 października. MKS II Tauron Myszków pokonał u siebie LKS Lelovia 4:1. Hat-tricka dla MKS-u zdobył w tym meczu Igor Sychowicz, który trafiał do bramki rywali w 13, 40 oraz 71 minucie. A jedna bramkę dołożył w 25 minucie Szymon Zieliński. Honorowego gola dla gości w 51 minucie strzelił Szymon Dylewski.

GKS Jura II w meczu u siebie zremisował z KS-em Startem Soborzyce 2:2. Bramki dla Jury strzelili Michał Wołek w 14 minucie oraz Arkadiusz Lamch w 31 minucie. A dla gości bramki zdobyli Przemysław Maciąg w 6 minucie oraz Błażej Kosiń w 67 minucie.

A KS Kotowice w derbach powiatu myszkowskiego wygrał z GKS-em Koziegłowy 2:0. Wynik w 29 minucie otworzył Dawid Siwek, a w 53 minucie gola samobójczego dla Kotowic zdobył Marcin Dubiak,

Natomiast MLKS Sparta II Szczekociny w tej kolejce pauzowała.

W najbliższy weekend rozegrane zostaną spotkania dziewiątej kolejki częstochowskiej B-klasie. W sobotę 21 października o godzinie 14:00 MKS II Tauron Myszków rozegra wyjazdowy mecz z GUKS-em Orły Kusięta. A w niedzielę o godzinie 14:00 MLKS Sparta II Szczekociny podejmie na własnym boisku KS Dąbrowiankę, GKS Koziegłowy również u siebie zagra z GKS-em Gromem Poczesna, a wyjazdowe spotkania zagrają KS Kotowice z KS-em Startem Soborzyce i GKS Jura II z LKS-em Lelovią.

***

MKS II Tauron Myszków - LKS Lelovia 4:1 (3:0)

Bramki: Igor Sychowicz (13', 40', 71'), Szymon Zieliński (25') - Szymon Dylewski (51).

Żółte kartki: Przemysław Malczewski, Kamil Błaszczyk, Igor Sychowicz, Dawid Kierzkowski, Bartosz Nowak, Jakub Jawura - Rafał Chwastek, Jakub Łapaj, Wiktor Sygiet.

Składy:

MKS II Tauron Myszków: Kacper Duchnowski - Kamil Błaszczyk (80' Marcel Katolik), Bartłomiej Duda, Przemysław Frączek, Jakub Jawura (89' Rafał Nowak), Dawid Kierzkowski, Przemysław Malczewski (83' Dawid Dworak), Kacper Niedzielski (72' Damian Wojtasik), Bartosz Nowak, Szymon Zieliński, Igor Sychowicz. Trener: Tomasz Zdanowski.

LKS Lelovia: Rafał Kiebdój - Jakub Łapaj, Marcin Magiera (46' Grzegorz Walasek), Piotr Mróz, Marcin Niepsuj, Tomasz Sikora (85' Arturo Dragański), Wiktor Sygiet, Rafał Chwastek, Szymon Dylewski, Grzegorz Jędruszek, Łukasz Kiebdój (75'). Trener: Marcin Dziura.

***

KS Kotowice - GKS Koziegłowy 2:0 (1:0)

Bramki: Dawid Siwek (29'), Marcin Dubiak (53' samobójcza).

Żółte kartki: Paweł Flak, Mateusz Fiuto - Mateusz Frączek.

Składy:

KS Kotowice: Sebastian Bacior - Tomasz Domagała, Mateusz Fiuto, Paweł Flak, Robert Frączyk, Albin Gimel (75' Albert Podgórski), Bartłomiej Hutnik (85' Bartosz Milejski), Sławomir Janocha, Konrad Madej, Artur Resiak (80' Paweł Lichterowicz), Dawid Siwek (70' Mateusz Wydrych). Trener: Józef Gromada.

GKS Koziegłowy: Dawid Pietrusiński - Jakub Torbus, Tomasz Wacowski (87' Kamil Sławuta), Adam Wiśniewski (46' Vitalii Savchuk), Michał Żurek, Marcin Dubiak (65' Mateusz Frączek), Jakub Guzek (75' Mariusz Churas), Nazarii Hrymaliuk, Paweł Krakowian, Mikołaj Morawski, Samuel Noszczyk (80' Jan Gwardyś). Trener: Oskar Napora.

***

GKS Jura II - KS Start Soborzyce 2:2 (2:1)

Bramki: Michał Wołek (14'), Arkadiusz Lamch (31') - Przemysław Maciąg (6'), Błażej Kosiń (67').

Żółte kartki: Kacper Górecki, Mateusz Nowak (oboje z KS-em Startem Soborzyce).

Składy:

GKS Jura II: Mateusz Łapaj - Damian Dratwa, Jakub Głowacki (80' Michał Sikora), Mateusz Idziak, Arkadiusz Lamch, Gabriel Magiera, Szymon Milczarek (66' Jakub Adamczyk), Konrad Pikuła (50' Aleks Dłubała), Kacper Pilis (40' Tobiasz Łapaj), Norbert Pilis (40' Paweł Pikuła), Michał Wołek. Trener: Tomasz Latos.

KS Start Soborzyce: Dawid Świtoń - Dariusz Synowiec, Mateusz Trybek, Konrad Balsam, Kacper Górecki, Michał Grabowski (70' Bartłomiej Włoszczyński), Błażej Kosiń, Przemysław Maciąg, Mateusz Nowak, Krzysztof Pakuła, Daniel Płatek. Trener: Dawid Świtoń.

Wyniki ósmej kolejki częstochowskiej B-klasie:

MKS II Tauron Myszków - LKS Lelovia 4:1
GKS Jura II - KS Start Soborzyce 2:2
KS Kotowice - GKS Koziegłowy 2:0
GKS Grom Poczesna - KS Złoty Potok 8:0
KS Dąbrowianka - GUKS Orły Kusięta 2:6
MLKS Sparta II Szczekociny (pauza)

Aktualna tabela w częstochowskiej B-klasy:

1. GKS Grom Poczesna	7 - 16 - 30:9
2. KS Kotowice	7 - 16 - 19:8
3. LKS Lelovia	7 - 16 - 20:8
4. MKS II Tauron Myszków	7 - 15 - 33:19
5. GUKS Orły Kusięta	7 - 11 - 19:14
6. GKS Jura II	7 - 11 - 18:19
7. MLKS Sparta II Szczekociny	7 - 9 - 13:19
8. KS Start Soborzyce	8 - 8 - 12:24
9. KS Dąbrowianka	7 - 7 - 17:27
10. GKS Koziegłowy	8 - 4 - 11:18
11. KS Złoty Potok	8 - 1 - 6:33

Zestawy par dziewiątej kolejki częstochowskiej B-klasie:

GUKS Orły Kusięta - MKS II Tauron Myszków (21 października, godzina 14:00)
MLKS Sparta II Szczekociny - KS Dąbrowianka (22 października, godzina 14:00)
GKS Koziegłowy - GKS Grom Poczesna (22 października, godzina 14:00)
KS Start Soborzyce - KS Kotowice (22 października, godzina 14:00)
LKS Lelovia - GKS Jura II (22 października, godzina 14:00)
KS Złoty Potok (pauza) (tu)

Piłka nożna, A-klasa Olkusz

DWIE BRAMKI REZERWOWEGO SEBASTIANA PIĘTOSY W DOLICZONYM CZASIE GRY

(Powiat zawierciański) W niedzielę 15 października drużyny z powiatu zawierciańskiego rozegrały kolejne mecze o punkty w olkuskiej A-klasie. Piliczanka II Pilica pokonała u siebie z Wielmożanką Wielmoża 4:1, a Trzy Korony Żarnowiec na wyjeździe wygrały ze Spartakiem Wielkanoc-Gołcza 1:2.

W niedzielę 15 października drużyny z powiatu zawierciańskiego rozegrały kolejne mecze o punkty w olkuskiej A-klasie. Piliczanka II Pilica pokonała u siebie z Wielmożanką Wielmoża 4:1. Od 13 minuty Piliczanka prowadziła 1:0 po golu Juan Pablo Lobo Gutierrez. W 49 minucie do wyrównania doprowadził Tomasz Baranek. Ponowne prowadzenie dla gospodarzy dał w 61 minucie Łukasz Musialski. A dwie bramki w doliczony czasie gry zdobył Sebastian Piętosa.

W drugim meczu naszej drużyny Trzy Korony Żarnowiec na wyjeździe wygrały ze Spartakiem Wielkanoc-Gołcza 1:2. Obie bramki Trzy Korony strzeliły w pierwszych 45 minutach meczu. Już w 6 minucie prowadzenie dał Krzysztof Capiga. A drugiego gola strzelił w 45 minucie Andrzej Sokół. Gospodarze odpowiedzieli jednym trafieniem na początku drugiej połowy za sprawą Tomasza Furgały.

W niedzielę 22 października obie drużyny z powiatu zawierciańskiego grające w olkuskiej A-klasie rozegrają swoje spotkania ligowe. O godzinie 15:00 Piliczanka II Pilica zagra na wyjeździe z Prądnikiem Sułoszowa, a o godzinie 15:30 Trzy Korony Żarnowiec u siebie podejmą Strumyka Zarzecze.

***

Spartak Wielkanoc-Gołcza - Trzy Korony Żarnowiec 1:2 (0:2)

Bramki: Tomasz Furgał (48') - Krzysztof Capiga (6'), Andrzej Sokół (45').

Żółte kartki: Kamil Pysz, Tomasz Furgał - Krzysztof Capiga, Przemysław Basoń.

Składy:

Spartak Wielkanoc-Gołcza: Damian Surma - Piotr Surma, Radosław Zając, Damian Zyguła (75' Paweł Baran), Karol Jaźwiec (25' Szymon Domagała, 75' Grzegorz Wróblewski), Ireneusz Madejski, Przemysław Mitela, Adrian Peciak, Kamil Pysz, Piotr Celejewski, Tomasz Furgał. **Trener:** Karol Półtorak.

Trzy Korony Żarnowiec: Krzysztof Hajduga - Mariusz Karp, Kamil Kastek, Grzegorz Kur, Filip Mazurek, Szymon Sobieraj, Andrzej Sokół, Łukasz Dziekan, Filip Grabowski (80' Przemysław Basoń), Jakub Hajduga, Krzysztof Capiga. **Trener:** Tomasz Lewandowski.

***

Piliczanka II Pilica - Wielmożanka Wielmoża 4:1 (1:0)

Bramki: Juan Pablo Lobo Gutierrez (13'), Łukasz Musialski (61'), Sebastian Piętosa (90'+2, 90'+3) - Tomasz Baranek (49').

Żółte kartki: Bartosz Goncerz, Juan Pablo Lobo Gutierrez - Mateusz Maj.

Składy:

Piliczanka II Pilica: Dawid Kantor - Bartosz Goncerz, Patryk Grabowski (75' Tomasz Węglarz), Michał Kalamat, Wojciech Kowalski, Juan Pablo Lobo Gutierrez (85' Hubert Osuszek), Damian Musialski, Łukasz Musialski (75' Sebastian Piętosa), Bartosz Omyła (85' Konrad Bąchor), Yehor Rozvorskyi (67' Jakub Opiłka), Maksymilian Rybiński. **Trener:** Michał Kowalski.

Wielmożanka Wielmoża: Kamil Dykas - Mateusz Baranek (85' Arkadiusz Smuga), Tomasz Baranek, Piotr Cieślik, Konrad Ferdek, Paweł Gumula, Kacper Kajca, Vitalii Kurdybaniuk, Adrian Przybek (60' Mateusz Maj), Piotr Srebnicki, Kacper Synowiec. **Trener:** Leszek Janiczak.

Wyniki dziewiątej kolejki olkuskiej A-klasy:

Spartak Charsznica - Pogoń Miechów 2:0
Pilica Wierbka - Prądnik Sułoszowa 4:1
Piliczanka II Pilica - Wielmożanka Wielmoża 4:1
Przebój II Wolbrom - Błysk Zederman 4:0
Bolesław II Bukowno - Dłubnia Trzyciąż/Jangrot 0:2
Spartak Wielkanoc-Gołcza - Trzy Korony Żarnowiec 1:2
Strumyk Zarzecze - Centuria Chechło 4:1

Aktualna tabela w olkuskiej A-klasy:

1. Przebój II Wolbrom	9 - 24 - 28:4
2. Pilica Wierbka	9 - 22 - 38:14
3. Pogoń Miechów	8 - 18 - 27:8
4. Strumyk Zarzecze	9 - 16 - 16:13
5. Spartak Charsznica	9 - 16 - 14:9
6. Trzy Korony Żarnowiec	9 - 15 - 20:18
7. Wielmożanka Wielmoża	9 - 15 - 20:19
8. Prądnik Sułoszowa	8 - 14 - 19:12
9. Centuria Chechło	9 - 12 - 16:19
10. Piliczanka II Pilica	9 - 10 - 19:17
11. Spartak Wielkanoc-Gołcza	9 - 9 - 11:18
12. Dłubnia Trzyciąż/Jangrot	9 - 6 - 7:23
13. Bolesław II Bukowno	9 - 4 - 5:32
14. Błysk Zederman	9 - 0 - 8:42

Zestawy par dziesiątej kolejki olkuskiej A-klasy:

Pogoń Miechów - Centuria Chechło
Trzy Korony Żarnowiec - Strumyk Zarzecze (22 października, godzina 15:30)
Dłubnia Trzyciąż/Jangrot - Spartak Wielkanoc-Gołcza
Błysk Zederman - Bolesław II Bukowno
Wielmożanka Wielmoża - Przebój II Wolbrom
Prądnik Sułoszowa - Piliczanka II Pilica (22 października, godzina 15:00)
Spartak Charsznica - Pilica Wierbka (**tu**)

eprasa.pl ad566a64f2

Piłka nożna, liga okręgowa

PRZEŁAMANIE ZIELONYCH Z KIEDRZYNEM

LKS Zieloni Żarki - KS Orzeł Kiedrzyn 2:0 (0:0)

(Żarki) W sobotę 14 października piłkarze Zielonych Żarki podejmowali na własnym boisku KS Orzeł Kiedrzyn w meczu jedenastej kolejki częstochowsko-lublinieckiej ligi okręgowej. Po zeszłotygodniowej porażce, tym razem Zieloni przełamali niemoc wygrywając u siebie z Kiedrzynem 2:0.

W sobotę 14 października piłkarze Zielonych Żarki podejmowali na własnym boisku KS Orzeł Kiedrzyn w meczu jedenastej kolejki częstochowsko-lublinieckiej ligi okręgowej. Po zeszłotygodniowej porażce, tym razem Zieloni przełamali niemoc wygrywając u siebie z Kiedrzynem 2:0. Obie bramki padły w drugiej połowie. W 56 minucie wynik otworzył Mateusz Kot. A w 80 minucie na 2:0 podwyższył Mateusz Niedbała.

W najbliższą sobotę 21 października o godzinie 15:00 zawodnicy Zielonych Żarki rozegrają wyjazdowy mecz z MLKS-em Woźniki.

***

LKS Zieloni Żarki - KS Orzeł Kiedrzyn 2:0 (0:0)

Bramka: Mateusz Kot (56'), Mateusz Niedbała (80').

Żółte kartki: Norbert Gradzik, Sebastian Brzegowski - Mateusz Ślemp, Denis Jaworek.

Składy:

LKS Zieloni Żarki: Franciszek Suchecki - Jarogniew Tabaka, Dominik Badora, Damian Garcarz, Norbert Gradzik, Mateusz Kopecki, Mateusz Kot (85' Antoni Banaś), Kamil Kozik (67' Sebastian Brzegowski), Kamil Kurpios, Mateusz Niedbała, Maciej Obodecki. **Trener:** Mateusz Gawroński.

KS Orzeł Kiedrzyn: Paweł Wróbel - Filip Ziomek (81' Patryk Stolarski), Mateusz Jabłko, Denis Jaworek, Kacper Klamut (62' Oliwier Młynek), Dominik Kostro (63' Jakub Staroń), Mariusz Kurasiński, Michał Nowak, Mateusz Ślemp (81' Jan Kożuch), Łukasz Toborek II, Kamil Waryś. **Trener:** Pawel Rycharski.

Wyniki par jedenastej kolejki częstochowsko-lublinieckiej ligi okręgowej, grupy 2:

LKS Lotnik Kościelec - KS Panki 0:2
KS Unia Kalety - MGLKS Liswarta Krzepice 2:0
LKS Jedność Boronów - MLKS Woźniki 3:2
LKS Zieloni Żarki - KS Orzeł Kiedrzyn 2:0
GLKS Lot Konopiska - LKS Mechanik Kochcice 2:4
LKS Amator Golce - LKS Warta Kamieńskie Młyny 0:3
KS Skra II Częstochowa S.A. - KS Stradom Częstochowa 2:0
MLKS Sparta Szczekociny - LKS Liswarta Popów 3:6

Aktualna tabela częstochowsko-lublinieckiej ligi okręgowej, grupy 2:

1. KS Panki	11 - 30 - 30:7
2. LKS Jedność Boronów	11 - 26 - 31:20
3. MLKS Woźniki	10 - 22 - 32:10
4. LKS Lotnik Kościelec	11 - 22 - 23:13
5. LKS Warta Kamieńskie Młyny	11 - 20 - 29:14
6. KS Stradom Częstochowa	11 - 18 - 21:19
7. LKS Zieloni Żarki	11 - 18 - 16:14
8. KS Skra II Częstochowa S.A.	11 - 17 - 19:14
9. MGLKS Liswarta Krzepice	10 - 16 - 18:13
10. LKS Amator Golce	11 - 13 - 23:36
11. KS Unia Kalety	11 - 11 - 16:21
12. KS Orzeł Kiedrzyn	11 - 10 - 16:24
13. LKS Liswarta Popów	11 - 7 - 18:31
14. LKS Mechanik Kochcice	11 - 7 - 12:36
15. GLKS Lot Konopiska	11 - 6 - 20:39
16. MLKS Sparta Szczekociny	11 - 6 - 18:31

Zestawy par dwunastej kolejki częstochowsko-lublinieckiej ligi okręgowej, grupy 2:

MGLKS Liswarta Krzepice - KS Panki
KS Stradom Częstochowa - LKS Lotnik Kościelec
LKS Liswarta Popów - KS Skra II Częstochowa S.A.
LKS Warta Kamieńskie Młyny - MLKS Sparta Szczekociny (21 października, godzina 15:00)
LKS Mechanik Kochcice - LKS Amator Golce
KS Orzeł Kiedrzyn - GLKS Lot Konopiska
MLKS Woźniki - LKS Zieloni Żarki (21 października, godzina 15:00)
KS Unia Kalety - LKS Jedność Boronów

(**tu**), **foto:** profil na FB Zielonych Żarki

Siatkówka, PlusLiga

STARTUJE PLUSLIGA

(Zawiercie) Już w ten weekend startują rozgrywki w siatkarskiej PusLidze. Sezon 2023/2024 siatkarze Aluronu CMC Warty Zawiercie rozegrają wyjazdowy mecz pierwszej kolejki z Indykpolem AZS-em Olsztyn. Początek spotkania zaplanowany jest na sobotę 21 października, na godzinę 20:30.

Już w ten weekend startują rozgrywki w siatkarskiej PusLidze. Sezon 2023/2024 siatkarze Aluronu CMC Warty Zawiercie rozegrają wyjazdowy mecz pierwszej kolejki z Indykpolem AZS-em Olsztyn. Początek spotkania zaplanowany jest na sobotę 21 października, na godzinę 20:30.

Graczami trenera Michała Winiarskiego na nowy sezon zostali m.in. czołowa postać mistrzów Polski z Jastrzębskiego Węgla Trevor Clevenot i jeden z najlepszych środkowych świata Mateusz Bieniek z PGE GIEK Skry Bełchatów. A do tego jeden z najlepszych libero poprzedniego sezonu, czyli Luke Perry z Trefla Gdańsk i czołowy atakujący PlusLigi Karol Butryn z Indykpolu AZS Olsztyn. Na liście tych, którzy trafili do Aluronu CMC Warty jest też nowa postać w PlusLidze, czyli Samuel Cooper oraz drugi libero – Szymon Gregorowicz z Bogdanki LUK Lublin.

Nowi gracze „Jurajskich Rycerzy" zastąpili spore grono zawodników, którzy opuścili Zawiercie. W tej grupie jest trójka graczy z podstawowego składu, czyli Santiago Danani, Dawid Konarski i Uros Kovacević, a także siatkarze, którzy częściej pełnili rolę rezerwowych – Dawid Dulski, Bartosz Makoś, Wiktor Rajsner, Krzysztof Rejno i Marcin Waliński.

Skład Aluronu CMC Warty Zawiercie na najbliższy sezon:

Rozgrywający: Miguel Tavares, Michał Kozłowski

Atakujący: Daniel Gąsior, Karol Butryn

Przyjmujący: Bartosz Kwolek, Samuel Cooper, Trevor Clevenot, Patryk Łaba

Środkowi: Miłosz Zniszczoł, Tomasz Kalembka, Mateusz Bieniek, Michał Szalacha

Libero: Luke Perry, Szymon Gregorowicz

Trener: Michał Winiarski

Przyszli: Mateusz Bieniek, Karol Butryn, Trevor Clevenot, Samuel Cooper, Szymon Gregorowicz, Luke Perry.

Odeszli: Santiago Danani, Dawid Dulski, Dawid Konarski, Uros Kovacević, Bartosz Makoś, Wiktor Rajsner, Krzysztof Rejno, Marcin Waliński.

W sobotę 21 października o godzinie 20:30 siatkarze Aluronu CMC Warty Zawiercie rozegrają wyjazdowy mecz pierwszej kolejki z Indykpolem AZS-em Olsztyn.

Zestawy par pierwsze kolejki PlusLigi:

PSG Stal Nysa - Jastrzębski Węgiel

Bogdanka LUK Lublin - Enea Czarni Radom

Grupa Azoty ZAKSA Kędzierzyn-Koźle - PGE GiEK Skra Bełchatów

KGHM Cuprum Lubin - Barkom Każany Lwów

Indykpol AZS Olsztyn - Aluron CMC Warta Zawiercie (21 października, godzina 20:30)

Asseco Resovia Rzeszów - Projekt Warszawa

GKS Katowice - Trefl Gdańsk

Exact Systems Hemarpol Częstochowa - Ślepsk Malow Suwałki

Lista startowa drużyn w PlusLidze w sezonie 2023/2024:

1. Aluron CMC Warta Zawiercie
2. Asseco Resovia Rzeszów
3. Barkom Każany Lwów
4. BOGDANKA LUK Lublin
5. Enea Czarni Radom
6. Exact Systems Hemarpol Częstochowa
7. GKS Katowice
8. Grupa Azoty ZAKSA Kędzierzyn-Koźle
9. Indykpol AZS Olsztyn
10. Jastrzębski Węgiel
11. KGHM Cuprum Lubin
12. PGE GiEK Skra Bełchatów
13. Projekt Warszawa
14. PSG Stal Nysa
15. Ślepsk Malow Suwałki
16. Trefl Gdańsk

(tu), foto: aluroncmc.pl

eprasa.pl ad566a64f2

Piłka nożna, IV liga

OKAZAŁE ZWYCIĘSTWO MKS-U MYSZKÓW

MKS Myszków - GKS Unia Rędziny 7:2 (4:1)

(Myszków) W miniony piątek 13 października podopieczni Roberta Majchrzaka u siebie podejmowali drużynę GKS-u Unii Rędziny. Było to spotkanie w ramach jedenastej kolejki IV ligi śląskiej. Mecz zakończył się zwycięstwem MKS-u 7:2.

W miniony piątek 13 października podopieczni Roberta Majchrzaka u siebie podejmowali drużynę GKS-u Unii Rędziny. Było to spotkanie w ramach jedenastej kolejki IV ligi śląskiej. Mecz zakończył się zwycięstwem MKS-u 7:2. Już do przerwy MKS prowadził z Unią 4:1. Pierwsza bramka padła w 17 minucie po kontrze wyprowadzonej prze Myszków. Piłkę w polu karnym otrzymał Alan Jaworski, który otworzył wynik spotkania. Do wyrównania w 27 minucie doprowadził Włodzimierz Krajewski, który niepilnowany skierował piłkę z najbliższej odległości po dośrodkowaniu z lewego skrzydła. W 30 minucie ponownie na prowadzenie wyszli piłkarze MKS-u po technicznym strzale zza pola Pawła Marchewki. A w 39 minucie po wznowieniu gry z rzutu rożnego bramkę strzałem głową na 3:1 zdobył Wiktor Podolski, kierując piłkę tuż pod poprzeczką. W ostatniej minucie pierwszej połowy czwartą bramkę dla Myszkowa zdobył Dominik Marek po indywidualnej akcji. Na początku drugiej połowy drugą bramkę w spotkaniu strzelił Alan Jaworski. A po godzinie gry było już 6:1 po golu Dominika Marka. W 64 minucie drugą bramkę dla przyjezdnych po stałym fragmencie gry zdobył Piotr Andrzejewski wykorzystując zamieszanie na piątym metrze. A wynik końcowy ustalił Alan Jaworski kompletując hat-tricka w 66 minucie strzałem z ostrego konta.

W sobotę 21 października o godzinie 11:00 zawodnicy MKS-u Myszków rozegrają wyjazdowy mecz z rezerwami Piasta Gliwice.

***

MKS Myszków - GKS Unia Rędziny 7:2 (4:1)

Bramki: Alan Jaworski (17', 47', 66'), Paweł Marchewka (30'), Wiktor Podolski (39'), Dominik Marek (44', 60') - Włodzimierz Krajewski (27'), Piotr Andrzejewski (64').

Żółte kartki: Bartłomiej Kulejewski - Jakub Rumin.

Składy:

MKS Myszków: Dawid Stambuła - Patryk Wnuk, Bartłomiej Kulejewski, Paweł Marchewka, Dominik Marek (86' Igor Sychowicz), Wiktor Podolski, Kamil Skrzypiński, Dawid Szkudlarek, Mateusz Uchroński, Szymon Cuber (66' Paweł Gajecki), Alan Jaworski (71' Dominik Górecki). **Trener:** Robert Majchrzak.

GKS Unia Rędziny: Wiktor Pietrzykowski - Arkadiusz Porochnicki (46' Tymoteusz Trzepizur), Jakub Rumin (60' Igor Weżgowiec), Bartosz Bąk (70' Marcel Nurek), Dawid Błasik, Sebastian Dobosz (46' Adrian Żabik), Piotr Góralczyk (46' Piotr Andrzejewski), Szymon Kowalczyk, Włodzimierz Krajewski (70' Marcel Przygodzki), Oskar Krawczyk, Dawid Niedbała (60' Mikołaj Kempa). **Trener:** Robert Siuda.

Wyniki par jedenastej kolejki spotkań IV ligi śląskiej:

BKS Sparta Katowice - KOS Victoria 1922 Częstochowa 4:4
TS Szombierki Bytom- LKS Drama Zbrosławice 1:4
KS Rozwój Katowice - KS Ruch Radzionków 2:1
Zagłębie II Sosnowiec - LGKS 38 Podlesianka Katowice 2:3
LKS Przemsza Siewierz - JSP Szczakowianka 3:3
KS Unia Dąbrowa Górnicza - GKS Piast II Gliwice 3:2
MKS Myszków - GKS Unia Rędziny 7:2
LKS Orzeł Miedary - MLKS Znicz Kłobuck 0:0

Aktualna tabela IV ligi śląskiej na sezon 2022/2023:

1. LKS Drama Zbrosławice	11	26	28:14	
2. KS Unia Dąbrowa Górnicza	11	23	22:13	
3. LGKS 38 Podlesianka Katowice	11	21	18:10	
4. LKS Przemsza Siewierz	11	17	23:20	
5. KOS Victoria 1922 Częstochowa	11	17	18:24	
6. MKS Myszków	11	16	37:23	
7. Zagłębie II Sosnowiec	11	16	25:19	
8. TS Szombierki Bytom	11	16	13:19	
9. KS Ruch Radzionków	11	14	14:11	
10. BKS Sparta Katowice	11	14	22:19	
11. JSP Szczakowianka	11	13	17:17	
12. GKS Piast II Gliwice	11	13	17:17	
13. KS Rozwój Katowice	11	12	17:20	
14. LKS Orzeł Miedary	11	9	9:25	
15. GKS Unia Rędziny	11	7	13:28	
16. MLKS Znicz Kłobuck	11	7	5:19	

Zestawy par dwunastej kolejki spotkań IV ligi śląskiej:

GKS Unia Rędziny - KS Rozwój Katowice
GKS Piast II Gliwice - MKS Myszków (21 października, godzina 11:00)
LKS Drama Zbrosławice - LKS Przemsza Siewierz (21 października, godzina 11:00)
LGKS 38 Podlesianka Katowice - KS Ruch Radzionków
JSP Szczakowianka - KS Unia Dąbrowa Górnicza
KOS Victoria 1922 Częstochowa - TS Szombierki Bytom
MLKS Znicz Kłobuck - BKS Sparta Katowice
Zagłębie II Sosnowiec - LKS Orzeł Miedary (**tu**), **foto:** profil na FB

Piłka nożna, II liga kobiet

REMIS Z LIDEREM ROZGRYWEK

Unia Lublin - MKS Myszków

(Myszków) W ubiegłą niedzielę 15 października zawodniczki MKS-u Myszków rozegrały wyjazdowy mecz z liderem tabeli, drużyną Unii Lublin. Było to spotkanie dziewiątej kolejki II ligi kobiet grupy południowej, które myszkowianki zremisowały 1:1.

W ubiegłą niedzielę 15 października zawodniczki MKS-u Myszków rozegrały wyjazdowy mecz z liderem tabeli, drużyną Unii Lublin. Było to spotkanie dziewiątej kolejki II ligi kobiet grupy południowej, które myszkowianki zremisowały 1:1. Aktualne liderki rozgrywek objęły prowadzenie w 34 minucie po golu Marty Kazanecka. Do wyrównania tuż po przerwie doprowadziła Jesica Godowska.

W niedzielę 22 października o godzinie 12:00 MKS Myszków podejmie na własnym boisku Rolnika Biedrzychowice.

***

Unia Lublin - MKS Myszków 1:1 (1:0)

Bramki: Marta Kazanecka (34') - Jesica Godowska (46').

Żółte kartki: Dominika Warchałowska, Weronika Mazur - Magdalena Lisik.

Czerwone kartki: Dominika Warchałowska - Magdalena Lisik.

Składy:

Unia Lublin: Maja Plich - Wiktoria Przekorzyńska, Julia Szczepanik (46' Weronika Mazur), Dominika Warchałowska, Patrycja Włodarczyk (65' Julia Szerszeń), Maria Dąbrowska (78' Wiktoria Rostecka), Julia Gąsiorowska, Julia Karczewska, Marta Kazanecka, Weronika Kiepura, Aleksandra Omelianowicz (28' Kaja Franaszczyk). **Trener:** Dominika Przewłoka.

MKS Myszków: Faustyna Korzekwa - Paulina Kowalska, Klaudia Heblik, Paulina Idzik (90'+6 Weronika Walęciak), Magdalena Lisik, Klaudia Nowak (82' Wiktoria Aumiller), Daria Polańska, Dominika Rosak, Karolina Woźniakowska, Milena Ziębińska, Jesica Godowska (89' Karolina Węglarz). **Trener:** Tomasz Dusza.

Wyniki dziewiątej kolejki spotkań II ligi kobiet grupy południowej:

Respekt Myślenice - PTC Pabianice 2:0
Sokół Kolbuszowa Dolna - Wanda Nowa Huta (Kraków) 0:4
Unia Lublin - MKS Myszków 1:1
Rolnik Biedrzychowice - MOSiR Lubartów 1:5
Dąb Zabierzów Bocheński - Czarni II Sosnowiec 1:4
ROW Rybnik - AZS UJ II Kraków (nie odbył się)

Aktualna tabela drugiej ligi kobiet grupy południowej:

1. Unia Lublin	9	18	24:10	
2. AZS UJ II Kraków	8	18	19:5	
3. Czarni II Sosnowiec	9	17	38:16	
4. MOSiR Lubartów	9	16	22:11	
5. ROW Rybnik	7	16	15:7	
6. Wanda Nowa Huta (Kraków)	9	15	18:12	
7. MKS Myszków	8	10	15:13	
8. Dąb Zabierzów Bocheński	9	10	14:21	
9. Rolnik Biedrzychowice	8	6	9:38	
10. Respekt Myślenice	9	6	7:20	
11. PTC Pabianice	9	6	4:15	
12. Sokół Kolbuszowa Dolna	8	4	9:26	

Zestawy par dziesiątej kolejki II ligi kobiet grupy południowej:

PTC Pabianice - AZS UJ II Kraków
Czarni II Sosnowiec - ROW Rybnik
MOSiR Lubartów - Dąb Zabierzów Bocheński
MKS Myszków - Rolnik Biedrzychowice (22 października, godzina 12:00)
Wanda Nowa Huta (Kraków) - Unia Lublin
Respekt Myślenice - Sokół Kolbuszowa Dolna (**tu**)

eprasa.pl ad566a64f2

Piłka nożna, A-klasa Częstochowa

HAT-TRICK ALEKSANDRA GÓRECKIEGO W CZĘSTOCHOWIE

(Powiat myszkowski) W kolejnym meczu ligowym drużyny grające w częstochowskiej A-klasie rozegrały ósmą kolejkę spotkań. Wszystkie drużyny z naszego regionu swoje spotkania rozegrają w sobotę 14 października. KS Warta Poraj na wyjeździe wygrała z LKS-em Płomień Częstochowa 4:1, LKS Skalniak Kroczyce u siebie pokonał KS Metal Rzeki Wielkie 3:0, LKS Zieloni II Żarki również u siebie przegrało z KS-em Olimpią Hutą Starą 1:3, a GKS Jura w domowym spotkaniu uległa LKS-owi Warcie Mstów 1:2.

W kolejnym meczu ligowym drużyny grające w częstochowskiej A-klasie rozegrały ósmą kolejkę spotkań. Wszystkie drużyny z naszego regionu swoje spotkania rozegrają w sobotę 14 października. KS Warta Poraj na wyjeździe wygrała z LKS-em Płomień Częstochowa 4:1. Hat-tricka dla Warty ustrzelił Aleksander Górecki, który trafiał w 4, 24 oraz 87 minucie. A jedną bramkę dołożył Kamil Kozieł. A dla gospodarzy jedynego gola zdobył w 39 minucie Piotr Nowicki.

LKS Skalniak Kroczyce w meczu u siebie pokonał KS Metal Rzeki Wielkie 3:0. Do przerwy Skalniak prowadził 2:0 po bramkach Juan Jose Castillo Jaramiillo w 16 i 23 minucie. W drugiej połowie wynik ustalił Mariusz Dobrowolski, strzelając w 72 minucie.

LKS Zieloni II Żarki u siebie przegrało z KS-em Olimpią Hutą Starą 1:3. Jedyna bramkę dla rezerw Zielonych zdobył w 53 minucie Wiktor Gordel. A dla gości strzelali Kamil Tomczak w 17 i 75 minucie oraz Tomasz Socik w 56 minucie.

Natowmist GKS Jura w domowym spotkaniu uległa LKS-owi Warcie Mstów 1:2. Do przerwy Mstów prowadził go golu Damiana Kowalczyka w 41 minucie. Po godzinie gry był remis po trafieniu Michała Jawury z Niegowy. A w 71 minucie bramkę dającą zwycięstwo przyjezdnym strzelił Michał Kowalczyk.

W kolejny weekend października rozegrane zostaną spotkania ósmej kolejki częstochowskiej A-klasie. W sobotę 21 października o godzinie 15:00 KS Warta Poraj podejmie na własnym boisku LKS Skalniaka Kroczyce, a w niedzielę 22 października o godzinie 15:00 GKS Jura na wyjeździe zmierzy się z KS-em Olimpią Hutą Starą, Natomiast piłkarze LKS-u Zieloni II Żarki w tej kolejce pauzują.

***

LKS Zieloni II Żarki - KS Olimpia Huta Stara 1:3 (0:1)

Bramki: Wiktor Gordel (53') - Kamil Tomczak (17', 75'), Tomasz Socik (56').

Żółte kartki: Miłosz Dub - Filip Plebanek, Kamil Tomczak.

Składy:

LKS Zieloni II Żarki: Wiktor Pikuła - Miłosz Dub, Igor Garbacz, Wiktor Gordel (60' Dominik Kot), Wiktor Gwardyś, Jakub Kita, Bartłomiej Klauza (85' Karol Pedoła), Kacper Madej, Alan Majuch, Jakub Miklas, Tymoteusz Podlejski. Trener: Sebastian Szczepankiewicz.

KS Olimpia Huta Stara: Oskar Kaczor - Maciej Bilski, Mateusz Borecki (77' Jakub Grabowski), Kacper Pawlak, Filip Plebanek (65' Patryk Kłoda), Kacper Radzik (70' Oskar Czyż), Adrian Rak (86' Patryk Mesjasz), Przemysław Sikora, Tomasz Socik, Kamil Tomczak (60'), Piotr Zasępa. Trener: Ireneusz Jura.

***

GKS Jura - LKS Warta Mstów 1:2 (0:1)

Bramki: Michał Jawura (60') - Damian Kowalczyk (41'), Michał Kowalczyk (71').

Żółte kartki: Mateusz Pilis, Hubert Cacoń - Tomasz Rados, Maciej Niezabitowski, Jakub Kabacik.

Składy:

GKS Jura Niegowa: Mateusz Łapaj - Rafał Bacior, Hubert Cacoń, Kamil Haładus, Michał Jawura, Hubert Kot, Damian Kusaj (67' Jakub Głowacki), Przemysław Lamch, Tomasz Latos, Mateusz Pilis, Albert Włodarski. Trener: Przemysław Lamch.

LKS Warta Mstów: Michał Bruś - Radosław Król, Maciej Niezabitowski, Szymon Nocoń (81' Oliwier Opala), Tomasz Rados, Oskar Weżgowiec, Andrzej Bogucki, Piotr Dula, Mateusz Kluszewski (72' Jakub Kabacik), Damian Kowalczyk, Michał Kowalczyk.

***

LKS Płomień Częstochowa - KS Warta Poraj 1:4 (1:2)

Bramki: Piotr Nowicki (39') - Aleksander Górecki (4', 24', 87'), Kamil Kozieł (75').

Żółta kartka: Kamil Kozieł (LKS-u Płomienia Częstochowa).

Składy:

LKS Płomień Częstochowa: Igor Cierpiał - Piotr Kaczmarkiewicz, Adrian Klepczyński, Denys Lezhnyev, Cyprian Ligorowski, Jakub Magacz, Nadian Nowicki, Piotr Nowicki, Konrad Stępień, Daniel Trzciński, Jakub Borowiecki. Trener: Adrian Klepczyński.

KS Warta Poraj: Bartosz Ociepka (46' Daniel Kozieł) - Patryk Skoczyński (84' Piotr Cesarz), Dawid Szecówka (88' Maciej Gliński), Adam Kamela, Szymon Kapuściak (74' Mateusz Pawłowski), Vladyslav Kolomiiets (46' Dominik Szecówka), Kamil Kozieł,Łukasz Barszcz (60' Kacper Sikorski), Dawid Bednarski, Dominik Cichoń (46' Wiktor Gajek), Aleksander Górecki. Trener: Patryk Podwysocki.

***

LKS Skalniak Kroczyce - KS Metal Rzeki Wielkie 3:0 (2:0)

Bramki: Juan Jose Castillo Jaramiillo (16', 23'), Mariusz Dobrowolski (72').

Żółte kartki: Santiago Alvis Cortes - Marcel Mielczarek, Jakub Koza, Maciej Szymczyk, Daniel Ślęzak.

Czerwone kartki: Maciej Szymczyk, Jakub Koza (obaj z KS-u Metal Rzeki Wielkie).

Składy:

LKS Skalniak Kroczyce: Sławomir Liberski (46' Kacper Piwkowski) - Yevhenii Oliinyk, Adrian Otręba (55' Michał Kurek), Sebastian Radosz (76' Bartłomiej Kania), Daniel Rygalik (46' Szymon Mucha), Michał Sołtysik, Radosław Dudek, Szymon Kiszel, Mateusz Kucharski (60' Mariusz Dobrowolski), Santiago Alvis Cortes (46' Oskar Dario Mena Quejada), Juan Jose Castillo Jaramiillo. Trener: Michał Sołtysik.

KS Metal Rzeki Wielkie: Jakub Koza (46' Michał Grzesik) - Dawid Kustal, Marcel Mielczarek, Daniel Ślęzak, Maciej Szymczyk, Kamil Trejtowicz (70' Konrad Szyda), Kamil Wroński, Damian Baryś, Norbert Chmielarz, Oskar Duda, Dominik Kalota. Trener: Maciej Szymczyk.

Wyniki ósmej kolejki częstochowskiej A-klasie:

LKS Płomień Częstochowa - KS Warta Poraj 1:4

LKS Skalniak Kroczyce - KS Metal Rzeki Wielkie 3:0

LKS Zieloni II Żarki - KS Olimpia Huta Stara 1:3

GKS Jura - LKS Warta Mstów 1:2

KS Piast Przyrów - GKS Czarni Starcza 6:0

GLKS Sokół Olsztyn - LKS Orkan Rzerzęczyce 3:1

MLKS Pilica Koniecpol (pauza)

Aktualna tabela częstochowskiej A-klasy:

1. LKS Skalniak Kroczyce	8 - 20 - 26:4
2. KS Piast Przyrów	8 - 19 - 29:6
3. MLKS Pilica Koniecpol	8 - 19 - 19:8
4. KS Warta Poraj	8 - 19 - 31:11
5. KS Olimpia Huta Stara	9 - 18 - 26:15
6. LKS Warta Mstów	9 - 13 - 13:14
7. GKS Jura	9 - 13 - 17:15
8. LKS Zieloni II Żarki	9 - 10 - 16:26
9. KS Metal Rzeki Wielkie	8 - 7 - 9:20
10. GLKS Sokół Olsztyn	8 - 6 - 10:20
11. LKS Orkan Rzerzęczyce	8 - 5 - 6:18
12. LKS Płomień Częstochowa	8 - 3 - 12:33
13. GKS Czarni Starcza	8 - 3 - 8:32

Zestawy par dziewiątej kolejki częstochowskiej A-klasie:

GKS Czarni Starcza - LKS Warta Mstów

KS Warta Poraj - LKS Skalniak Kroczyce (21 października, godzina 15:00)

LKS Orkan Rzerzęczyce - LKS Płomień Częstochowa

KS Piast Przyrów - GLKS Sokół Olsztyn

KS Olimpia Huta Stara - GKS Jura (22 października, godzina 15:00)

KS Metal Rzeki Wielkie - MLKS Pilica Koniecpol

LKS Zieloni II Żarki (pauza) (tu), foto: profil na FB Zielonych Żarki

eprasa.pl ad566a64f2

Piłka nożna, A-klasa sosnowiec

UDANA POGOŃ ŹRÓDŁA ZA WYNIKIEM

AKS 1917 Niwka Sosnowiec - LKS Źródło Kromołów 1:2 (1:0)

(Kromołów) W sobotę 14 października piłkarze LKS-u Źródła Kromołów rozegrali wyjazdowy mecz z AKS 1917 Niwka Sosnowiec. W meczu dziesiątej kolejki sosnowieckiej A-klasy podopieczni Damiana Kota wygrali wynikiem 1:2.

W sobotę 14 października piłkarze LKS-u Źródła Kromołów rozegrali wyjazdowy mecz z AKS 1917 Niwka Sosnowiec. W meczu dziesiątej kolejki sosnowieckiej A-klasy podopieczni Damiana Kota wygrali wynikiem 1:2. Podopieczni Damiana Kota do przerwy przegrywali 1:0 po bramce w 24 minucie Pawła Domańskiego. Na początku drugiej połowy do wyrównania doprowadził Igor Kolanko. A bramkę dającą zwycięstwo Kromołowowi zdobył w 87 minucie Radosław Paliga.

W sobotę 21 października o godzinie 15:00 LKS Źródło Kromołów podejmie na własnym boisku z KS-em ZEW Sosnowiec.

***

AKS 1917 Niwka Sosnowiec - LKS Źródło Kromołów 1:2 (1:0)

Bramki: Paweł Domański (24') - Igor Kolanko (57'), Radosław Paliga (87').

Żółte kartki: Łukasz Szałyga - Michał Gajewicz, Kamil Przybylski, Igor Kolanko, Radosław Paliga.

Czerwona kartka: Igor Kolanko.

Składy:

AKS 1917 Niwka Sosnowiec: Michał Kuźnik (46' Miłosz Wieczorek) - Daniel Lipka (71' Łukasz Szałyga), Arkadiusz Pajek, Kacper Stefański, Bartosz Terlecki, Marek Ambrozik (80' Grzegorz Figura), Paweł Domański, Igor Flak, Radosław Gładecki (46' Przemysław Warzocha), Mariusz Korepta, Patryk Krzanowski.

LKS Źródło Kromołów: Michał Mikoda - Michał Gajewicz, Igor Kolanko, Krzysztof Kuśmierski (55' Tomasz Kukułka), Wiktor Owcarz, Radosław Paliga (90'+2 Michał Kozłowski), Dawid Piwowarczyk (55' Łukasz Zamora), Kamil Przybylski (85' Artur Oczko), Patryk Rauk, Marek Surowiec, Bartosz Wacławik. **Trener:** Damian Kot.

Wyniki dziesiątej kolejki sosnowieckiej A-klasy:

RKS Grodziec - KS Górnik Sosnowiec 4:2
KS Zew Sosnowiec - RKS Zagłębie Dąbrowa Górnicza 1:2
UKS Przemsza Dąbrowa Górnicza - KS Strażak Nowa Wieś 4:1
AKS 1917 Niwka Sosnowiec - LKS Źródło Kromołów 1:2
UKS Zagłębiak Tucznawa - LKS Iskra Psary 9:0
CKS II Czeladź - KS Niwy Brudzowice 3:6
SKS Łagisza (pauza)

Aktualna tabela sosnowieckiej A-klasy:

1. SKS Łagisza 10 - 24 - 28:4
2. KS Niwy Brudzowice 9 - 20 - 31:10
3. CKS II Czeladź 8 - 19 - 30:18
4. RKS Zagłębie Dąbrowa Górnicza 9 - 17 - 26:11
5. LKS Źródło Kromołów 9 - 17 - 24:15
6. RKS Grodziec 8 - 16 - 16:13
7. UKS Przemsza Dąbrowa Górnicza 8 - 15 - 23:15
8. KS Górnik Sosnowiec 10 - 14 - 25:24
9. UKS Zagłębiak Tucznawa 8 - 11 - 27:20
10. KS Preczów 9 - 8 - 9:25
11. KS Zew Sosnowiec 9 - 7 - 13:20
12. AKS 1917 Niwka Sosnowiec 8 - 5 - 16:18
13. KS Strażak Nowa Wieś 9 - 3 - 8:34
14. LKS Iskra Psary 10 - 0 - 7:56

Zestawy par jedenastej kolejki sosnowieckiej A-klasy:

KS Preczów - AKS 1917 Niwka Sosnowiec
KS Strażak Nowa Wieś - CKS II Czeladź
SKS Łagisza - UKS Przemsza Dąbrowa Górnicza
RKS Zagłębie Dąbrowa Górnicza - RKS Grodziec
LKS Źródło Kromołów - KS ZEW Sosnowiec (21 października, godzina 15:00)
KS Górnik Sosnowiec - UKS Zagłębiak Tucznawa
LKS Iskra Psary (pauza) (**tu**)

Piłka nożna, B-klasa Sosnowiec

PORAŻKI REZERW W B-KLASIE

(Powiat zawierciański) W ubiegły weekend drużyny z powiatu zawierciańskiego grające w sosnowieckiej B-klasie rozegrały spotkania ósmej kolejki. W sobotę 14 października LKS Źródło II Kromołów przegrało na wyjeździe z KP Sarnów 4:2, a w niedzielę 15 października KP Warta II Zawiercie na wyjeździe przegrało takim samym wynikiem z KKS-em Czarni Sosnowiec.

W ubiegły weekend drużyny z powiatu zawierciańskiego grające w sosnowieckiej B-klasie rozegrały spotkania ósmej kolejki. W sobotę 14 października LKS Źródło II Kromołów przegrało na wyjeździe z KP Sarnów 4:2. Do przerwy Źródło remisowało 1:1 po bramce Igora Borka w 26 minucie oraz Michała Kowalczyka z Sarnowa w 33 minucie. Na początku drugiej połowy prowadzeni gospodarzom dał Sebastian Giczański. W 59 minucie na 3:1 podwyższył Tomasz Niedźwiecki. W 89 minucie bramkę kontaktową dla Kromołowa zdobył Bartosz Gajek. A w doliczonym czasie gry wynik ustalił strzelając drugiego gola w meczu Tomasz Niedźwiecki.

A w niedzielę 15 października KP Warta II Zawiercie na wyjeździe przegrało takim samym wynikiem z KKS-em Czarni Sosnowiec.

W niedzielę 22 października o godzinie 15:00 drużyny z powiatu zawierciańskiego grające w sosnowieckiej B-klasie rozegrają spotkania dziewiątej kolejki. LKS Źródło II Kromołów podejmie u siebie LKS Promień Strzemieszyce Małe, a KP Warta II Zawiercie również u siebie zagra z KS-em Górnikiem II Piaski.

***

KP Sarnów - LKS Źródło II Kromołów 4:2 (1:1)

Bramki: Michał Kowalczyk (33'), Sebastian Giczański (49'), Tomasz Niedźwiecki (59', 90'+1) - Igor Borek (26'), Bartosz Gajek (89').

Żółte kartki: nikt nie został ukarany kartką.

Składy:

KP Sarnów: Filip Gwara - Mansurbek Ozodov (75' Fabian Gala), Krzysztof Pazik (60' Krystian Kozak), Patryk Wacławczyk, Paweł Węgrzyn, Jan Wyra, Michał Kowalczyk, Igor Łagoda (80' Sebastian Krawczyk), Artur Limański (46' Kacper Swoboda), Tomasz Niedźwiecki, Sebastian Giczański.

LKS Źródło II Kromołów: Jakub Kapała - Jakub Koclęga (75' Bartłomiej Labuda), Mateusz Kukuka, Mateusz Laber (70' Konrad Jeż), Kamil Makuch, Łukasz Musiałek, Oliwier Pabich (82' Jan Król), Kamil Szwaja, Szymon Turczyn, Igor Borek, Bartosz Gajek. **Trener:** Marek Surowiec.

***

KKS Czarni Sosnowiec - KP Warta II Zawiercie 4:2 (1:1)

Wyniki ósmej kolejki spotkań sosnowickiej B-klasie:

LKS Promień Strzemieszyce Małe - KS Javafit Sosnowiec 4:1
KS Unia Ząbkowice - LKS Jedność Strzyżowice 1:0
KP Sarnów - LKS Źródło II Kromołów 4:2
MKS Górnik II Wojkowice - RKS Zagłębie II Dąbrowa Górnicza 5:3
KS Górnik II Piaski - UKS Sławków 1:3
KKS Czarni Sosnowiec - KP Warta II Zawiercie 4:2
BKS Sarmacja II Będzin (pauza)

Aktualna tabela sosnowieckiej B-klasy:

1. UKS Sławków 6 - 18 - 50:4
2. LKS Promień Strzemieszyce Małe 7 - 18 - 31:9
3. KS Unia Ząbkowice 7 - 18 - 13:7
4. MKS Górnik II Wojkowice 8 - 15 - 26:19
5. KP Warta II Zawiercie 7 - 13 - 25:18
6. KKS Czarni Sosnowiec 7 - 12 - 24:15
7. BKS Sarmacja II Będzin 7 - 12 - 22:22
8. KP Sarnów 7 - 7 - 14:21
9. KS Górnik II Piaski 7 - 7 - 13:17
10. KS Javafit Sosnowiec 8 - 7 - 17:45
11. LKS Źródło II Kromołów 7 - 6 - 21:29
12. LKS Jedność Strzyżowice 8 - 6 - 18:31
13. RKS Zagłębie II Dąbrowa Górnicza 8 - 0 - 9:46

Zestawy par dziewiątej kolejki sosnowickiej B-klasie:

LKS Jedność Strzyżowice - MKS Górnik II Wojkowice
UKS Sławków - KP Sarnów
BKS Sarmacja II Będzin - KKS Czarni Sosnowiec
LKS Źródło II Kromołów - LKS Promień Strzemieszyce Małe (22 października, godzina 15:00)
KP Warta II Zawiercie - KS Górnik II Piaski (22 października, godzina 15:00)
KS Javafit Sosnowiec - KS Unia Ząbkowice
RKS Zagłębie II Dąbrowa Górnicza (pauza) (**tu**)

Piłka nożna, liga okręgowa Kraków

BRAMKOWY REMIS PILICZANKI

Promień Przeginia - Piliczanka Pilica 1:1 (0:0)

(Pilica) W drugą sobotę października piłkarze Piliczanki Pilica rozegrali wyjazdowy mecz dziewiątej kolejki krakowskiej ligi okręgowej gr.1. Ich rywalem była drużyna Promienia Przeginia, z którą Piliczanka zremisowała 1:1.

W drugą sobotę października piłkarze Piliczanki Pilica rozegrali wyjazdowy mecz dziewiątej kolejki krakowskiej ligi okręgowej gr.1. Ich rywalem była drużyna Promienia Przeginia, z którą Piliczanka zremisowała 1:1. Obie bramki padły w drugiej połowie spotkania. W 57 minucie prowadzenie objęli gospodarze po trafieniu Jakuba Lewandowskiego, a do wyrównania w 71 minucie doprowadził Karol Jajkiewicz.

W niedziele 22 października o godzinie 11:00 Piliczanka Pilica podejmie na własnym boisku LKS Skałę 2004.

***

Promień Przeginia - Piliczanka Pilica 1:1 (0:0)

Bramki: Jakub Lewandowski (57') - Karol Jajkiewicz (71').

Żółte kartki: Adrian Żmuda, Kacper Bąbka, Piotr Baraniak, Patryk Karcz - Bartłomiej Janicki, Diego Armando Zamora Mina, Bartosz Goncerz.

Czerwona kartka: Adrian Żmuda.

Składy:

Promień Przeginia: Michał Sadkowski - Piotr Mistela (72' Jakub Mandecki), Bartłomiej Rogóż, Filip Rogóż, Bartłomiej Żaba (46' Patryk Karcz), Adrian Żmuda, Kacper Bąbka, Piotr Baraniak, Michał Chwast, Jakub Lewandowski, Karol Lewandowski. **Trener:** Piotr Wesołowski.

Piliczanka Pilica: Krystian Krzywdziński – Karol Kucharski, Bartosz Paczos, Jhon Marlon Peña Carabali (65' Camilo Moscarella Arregoces), Piotr Szych (65' Kacper Gajewski), Damian Wędzony, Mariusz Węglarz, Diego Armando Zamora Mina (75' Juan Pablo Lobo Gutierrez), Konrad Bilnik (65' Yehor Rozvorskyi), Karol Jajkiewicz, Bartłomiej Janicki. **Trener:** Daniel Tomczyk.

Wyniki spotkań dziewiątej kolejki krakowskiej ligi okręgowej gr.1:

Laskowianka Laski - Piast Wołowice 3:3
Przemsza Klucze - Bolesław Bukowno 4:0
Zieleńczanka Zielonki - Proszowianka Proszowice 1:1
Legion Bydlin - LKS Niedźwiedź 0:0
Orzeł Bębło - Przebój Wolbrom 0:2
Promień Przeginia - Piliczanka Pilica 1:1
LKS Skała 2004 - Świt Krzeszowice 2:0

Aktualna tabela w krakowskiej ligi okręgowej gr. 1:

1. Zieleńczanka Zielonki 9 - 23 - 24:9
2. Przebój Wolbrom 9 - 21 - 22:8
3. Legion Bydlin 9 - 20 - 30:12
4. Przemsza Klucze 9 - 17 - 20:7
5. Proszowianka Proszowice 9 - 16 - 15:12
6. Promień Przeginia 9 - 14 - 23:25
7. LKS Skała 2004 9 - 12 - 13:23
8. Świt Krzeszowice 9 - 10 - 23:19
9. Piliczanka Pilica 9 - 10 - 12:10
10. Laskowianka Laski 9 - 8 - 13:19
11. Piast Wołowice 9 - 7 - 13:27
12. Bolesław Bukowno 9 - 7 - 11:28
13. LKS Niedźwiedź 9 - 6 - 9:15
14. Orzeł Bębło 9 - 6 - 10:24

Zestawy par dziesiątej kolejki krakowskiej ligi okręgowej gr.1:

Piast Wołowice - Świt Krzeszowice
Piliczanka Pilica - LKS Skała 2004 (22 października, godzina 11:00)
Przebój Wolbrom - Promień Przeginia
LKS Niedźwiedź - Orzeł Bębło
Proszowianka Proszowice - Legion Bydlin
Bolesław Bukowno - Zieleńczanka Zielonki
Laskowianka Laski - Przemsza Klucze (**tu**)

eprasa.pl ad566a64f2

OGŁOSZENIA DROBNE

USŁUGI

PRANIE, CZYSZCZENIE Karcherem dywanów, tapicerek. 500-200-337

Transport, przeprowadzki. 724/782-830

Udrożnianie, czyszczenie rur kanalizacyjnych (WUKO). 513/309-345

Mycie, czyszczenie kostki. 724/782-830

Koszenie, karczowanie, przycinanie tui. 513/309-345

Inspekcja rur kamerą, usuwanie zatorów, WUKO. 724/782-830

OPRÓŻNIANIE MIESZKAŃ 724/782-830

ZŁOTA RĄCZKA -NAPRAWY AWARIE 513/309-345

Rębak, rozdrabnianie gałęzi 724-782-830

Montaż klimatyzacji grzejąco- chłodzących w budynkach. 506-655-874

Naprawa: kuchnie gazowo- elektryczne, lodówki, zmywarki, witryny, lady, pralki automatyczne wirnikowe, wirówki, instalacje elektryczne tel. 506-655-874

Naprawa komputerów i laptopów. Dojazd do klienta. Tel. 601-623-740

Radca Prawny Jadwiga Kwiecień Kancelaria Prawna Sp.k Myszków ul Kwiatkowskiego 5 tel. 791-732-142, e-mail : radca@jadwigakwiecien.pl, www.jadwigakwiecien.pl porady prawne i procesy w sprawach: cywilnych (zasiedzenie, uwłaszczenie, spadki, zachowek, podział majątku, odwołanie darowizny), rodzinnych (rozwód, alimenty, władza rodzicielska), rent i emerytur, karnych

Meble na wymiar tel. 503-111-231

Instalacje woda- gaz-CO montaż piecy gazowych 601-740-919

CZYSZCZENIE DYWANÓW, tapicerek. Tel. 504-369-534

AUTO SERWIS wymiana opon naprawy bieżące tel 501-482-958

Sprzątanie i mycie okien 531-636-488

USŁUGI BUDOWLANE

DOCIEPLENIA BUDYNKÓW- WOLNE TERMINY, solidnie, fachowo i terminowo, kosztorys gratis. Tel. 502/702-175, www.agra-docieplenia.pl

DACHY więźby, usługi dekarskie, podbitki, zadaszenia tarasów. 508-454-992

Profesjonalne wykańczanie wnętrz, adaptacja poddaszy, łazienki, tarasy, balkony. Tanio i solidnie. Zapraszam. 788-474-118

REMONTY, kafelkowanie 695-774-479

Więźby, pokrycia dachowe, podbitki. 502-023-510 603-968-668

Wylewki maszynowe. Duże doświadczenie tel. 506-052-057

Wykonuję świadectwa charakterystyki energetycznej obowiązkowe od 28 kwietnia 2023! Audyty do „Czyste powietrze" 691-298-811

Wykonuję tynki wewnętrzne, tradycyjne. Solidnie! 896-381-366

Usługi ogólnobudowlane- roboty kompleksowe. Docieplenia. Faktura VAT, szybkie realizacje. 507-431-527

Malowanie z zewnątrz i wewnątrz budynków. Malowanie natryskowe i tradycyjne. Tapetowanie, gładzie oraz inne prace remontowe tel. 883-794-749

Malowanie z zewnątrz i wewnątrz budynków. Malowanie natryskowe i tradycyjne. Tapetowanie, gładzie oraz inne prace remontowe tel. 883-794-749

ARTYKUŁY BUDOWLANE

Gładzie, gipsowanie, malowanie, tapetowanie. Solidnie i tanio 508-043-678

SPRZEDAM- DZIAŁ BUDOWLANY

Sprzedam betoniarkę 230 VAT i rusztowania warszawskie 535-455-146

DOM i OGRÓD

Sprzedaż Jabłek prosto z sadu- owoce bez oprysków chemicznych Myszków ul. Piękna 46 czynne 14.00, tel. 502-317-154

Wycinka drzew trudnych. Pielęgnacja terenów zielonych. 881-332-455

Sprzedam drewno łupane liściaste i iglaste cena od 200 zł 661-050-665

Sprzedam drzewo borza, łupaną sezonowaną tel. 506-431-021

Sprzedam drzewo kominkowe brzozę tel. 735-724-626

Drewno kominkowe, suche, brzoza- sprzedam. 601-623-795

NAUKA

Matematyka.535-784-369

BIOLOGIA 503-077-360

DAM PRACĘ

Firma MATVIS w Mysłowie zatrudni kobiety przy produkcji choinek sztucznych - stanowisko gałęziarka. Praca całoroczna, w systemie jednozmianowym. Możliwość przyuczenia. Oferujemy wysokie wynagrodzenie + premie. Kontakt 34-314-10-98 oraz 502-276-559

Zatrudnię kierowcę w transporcie międzynarodowym z kategorią C+ E tel. 666-344-699

Zatrudnię brukarza tel. 666-344-699

Firma produkcyjna Esko przyjmie szewca. Praca stała lub dorywcza. Praca cały rok. Więcej informacji pod numerem telefonu 669-422-058

FIRMA PRODUKCYJNA ESKO PRZYJMIE SZEWCA. PRACA STAŁA LUB DORYWCZA. PRACA CAŁY ROK. WIĘCEJ INFORMACJI POD NUMEREM TELEFONU 669-422-058

SPRZEDAM

Pralki automatyczne, lodówki oraz naprawa. Tel. 506-655-874

Sprzedam maszyny do szycia cholewek lub wydzierżawię tel. 506-354-873

Sprzedam piecyk gazowy z dwiema butlami gazu tel. 506-354-873

Drewno opałowe- 727-415-935

KUPIĘ

STARE WAZONY SZKŁO SERWISY, RZECZY PRL 513/309-345

Stare zabawki, gry, komputery, Unitra Tonsil, Commodore, Atari, Amiga, wazony PRL, lampy 724-782-830

NIERUCHOMOŚCI

Odstąpię GRÓB na Sikorskiego w Myszkowie. Kwatera NJ1 rząd VI grób 83 tel. 797-194-188

NIERUCHOMOŚĆ- DO WYNAJĘCIA

Mieszkanie M-3 53,5 m2 parter- wynajmę lub sprzedam w centrum Myszkowa, więcej informacji udzielam pod numer telefonu 507-489-661

Wynajmę lokal 3 pokojowy z sanitariatem o pow. 98m2 na działalność biurową, habdlową, medyczną oraz inną w Myszkowie przy ul. Kwiatkowskiego tel. 602-718-068

Lokal mieszkalny o pow. 40m2 w Myszkowie ul. Sucharskiego tel. 602-718-068

IMPERIA DYLAND
SYSTEMY OSŁON SŁONECZNYCH
Myszków Słowackiego 88
/Baza Jurajskiej/
czynne pn – pt 8:00-16:00

NAJTAŃSZE! NAJSZYBSZE! NAJLEPSZE!
- MARKIZY, PERGOLE
- ROLETY WEWNĘTRZNE
- ŻALUZJE POZIOME I PIONOWE
- SYSTEMY SZYN ALUMINIOWYCH
- KARNISZE
- POMIAR, MONTAŻ, WYCENA
tel kom. 517 369 743
34 313 42 96

JUREX "JUREX" ul. Wojsławicka 29 42-350 Koziegłowy
tel. 034/314 12 63
OPAŁ: WĘGIEL ORZECH
EKO GROSZEK WORKI
EKO GROSZEK LUZ
RATY

Posiadamy transport!
MIAŁ WĘGLOWY

PUER Centrum Terapii
dla dzieci i młodzieży
Zawiercie ul.Ogrodowa 10
tel. 730 308 592
oferta:
Diagnoza i terapia psychologiczna
Diagnoza i terapia integracji sensorycznej
Diagnoza i terapia fizjoterapeutyczna
Diagnoza i terapia pedagogiczna
Diagnoza i terapia logopedyczna
neurologopedyczna
Diagnoza ADOS-2
Mediacje w sprawach rodzinnych
Terapia uzależnień
Terapia neurorozwojowa
Surdopedagogika, Tyflopedagogika,
OLIGOFRENOPEDAGOGIKA
BIOFEEDBACK www.puer-zawiercie.pl
SZKOLENIA DLA NAUCZYCIELI I RODZICÓW

OGŁOSZENIA DROBNE PRZYJMOWANE SĄ DO ŚRODY KAŻDEGO TYGODNIA DO GODZ. 15.00

eprasa.pl ad566a64f2

KZS OZE
PRZYGOTUJ SIĘ DO ZIMY!
Z POMPĄ CIEPŁA LUB KLIMATYZACJĄ GRZEJĄCĄ
I UZYSKAJ DOFINANSOWANIE DO 38 TYS. ZŁOTYCH
Skontaktuj się z nami:
+48 508 065 161
Pułaskiego 7 p.3, 42-300 Myszków

NIERUCHOMOŚĆ- SPRZEDAM

Sprzedam grunt rolny (2,17 ha) z domkiem do generalnego remontu (domek gratis) i przynależnym budynkiem w miejscowości Wygiełzów / k. Lelowa / Irządze powiat Zawiercie, woj. śląskie. Telefon do kontaktu: 503-471-542

Sprzedam mieszkanie 36m2, 2 pokoje, parter, centralne ogrzewanie miejskie, Leśna Mijaczów, 217 tys. Tel. 889-771-118

Sprzedam działki budowlane zalesione w Żarkach Letnisko o pow. od 1000 m2 do 5000m2 tel. 789-081-508

Mieszkanie Myszków, 55 mkw, tel. 509-050-393

MOTORYZACJA

Złomowanie Pojazdów- zaświadczenie i gotówka od ręki, dojazd do klienta 794-560-010

AUTO- SPRZEDAM

Sprzedam Opel Corsa 1,4 rok 2001 tel.609-756-720

Renault Thalia, 2004r, 1,4 721-154-672

AUTO- MOTO CZĘŚCI- SPRZEDAM

Opony zimowe 205/60/16 Michelin, po 50 zł, letnie 215/65/16 tel. 602-666-855

AUTO- MOTO USŁUGI

AUTO SERWIS wymiana opon naprawy bieżące tel 501-482-958.

AUTO- KUPIĘ

Auto skup od właściciela. Pilnie kupię! Gotówka i umowa od ręki. Tel.535-988-450

Kupię każde sprawne, uszkodzone, zepsute. 508-331-536

SPRZEDAM MASZYNY ROLNICZE

Ciągnik MF235 tel. 791-963-505.

ROLNICTWO

Sprzedam siano w kostkach, potraw i pszenice tel. 885-804-369.

Zboże 791-963-505.

Sprzedam ziemniaki jadalne wineta, bellarosa, soraya 1 zł50 gr / 1 kg tel. 515-440-752.

ZDROWIE

Przychodnia Lekarska J. Kleszczewski. Zawiercie Parkowa 12. Pełny zakres usług FIZJOTERAPEUTYCZNYCH: fizykoterapia, krioterapia, kaseroterapia, pole magnetyczne (magnetoterapia), ultradźwięki, fonoforeza, diatermia krótkofalowa. Przystępne ceny. Zamawianie zabiegów: 32-67-71-496.

USŁUGI FINANSOWE

Poszukiwanie dokumentów do emerytury, kapitału początkowego tel. 693-145-999.

Mieszkania do wynajęcia Myszków tel. 602398386

SPRZEDAŻ POKRYĆ DACHOWYCH

Kompleksowe pokrycia dachowe
tel. 739 011 775
Myszków ul. Dworska 69

Poszukujemy STARYCH TELEFONÓW

Kto z Was był w Starym Młynie ten wie, że niecodzienne historie można usłyszeć podnosząc słuchawkę telefonu.
Nasze na stanie już się zużyły.
Szukamy starych aparatów.
Może są gdzieś ukryte na strychu?
Chętnie je przyjmiemy.
Zapraszamy do kontaktu:
690 070 772
poczta@muzeumzarki.pl
STARY MŁYN
Muzeum Dawnych Rzemiosł, ul. Ofiar Katynia 5, 42-310 Żarki

SALON URODA
FRYZJERSTWO I KOSMETYKA
MAKIJAŻ TRWAŁY
BRWI, OCZU I UST

PODKREŚLENIE URODY,
DELIKATNE KORYGOWANIE UST,
PODKREŚLENIE LINI OCZU,
NADANIE KSZTAŁTU ŁUKU BRWIOWEGO
DOŚWIADCZONA LINERGISTKA
PRACUJE METODĄ LONG- TIME-LINER
Częstochowa Dąbrowskiego 18, tel. 34 324 44 40

DAREX PHU
TRANSPORT MIĘDZYNARODOWY
SKŁAD OPAŁU
tel. 34/313 13 57
fax 34 313 07 07
SKŁAD OPAŁU
Myszków, ul. Kopernika 5
WĘGIEL
JUŻ W SPRZEDAŻY
ORZECH, GROSZEK
POLSKA
KAZACHSTAN
W obrębie 20 km od 2 ton transport- GRATIS!
SPRZEDAŻ RATALNA NA MIEJSCU BEZ ŻYRANTÓW

eprasa.pl ad566a64f2

Razem z Tobą

Zbudujemy lepszą przyszłość

Czy wiesz, że... TWORZYMY ZABYTKI
Stworzyliśmy szklaną podłogę wieży Eiffla

Szukamy kandydatów na stanowisko:

Pracownik produkcji

W GLASSOLUTIONS

Jaroszowiec

Dofinansowujemy dojazdy do pracy od 84 zł do 585 zł

**wysokość kwoty dofinansowania zależy od odległości do zakładu*

Zajmujemy się produkcją szyb do okien, wnętrz oraz fasad.

Praca na tym stanowisku polega na obsłudze maszyn produkcyjnych, wymaga zdolności manualnych oraz gotowości do pracy w systemie 3-zmianowym.

Nie wymagamy wcześniejszego doświadczenia.

Dołącz do nas! Zyskasz więcej niż tylko pracę:

- Wysokie standardy bezpieczeństwa
- Opieka trenera przez cały okres wdrożenia
- Ubezpieczenie na życie
- Prywatna opieka medyczna
- Premia miesięczna
- Premia roczna
- Dofinansowanie do wypoczynku oraz inne świadczenia z Funduszu Socjalnego
- Program poleceń pracowniczych
- Nagrody za innowacje „Fabryka pomysłów”
- Paczki świąteczne dla pracowników i ich rodzin
- Zgrany zespół i dobra atmosfera w pracy
- Dofinansowanie zajęć sportowych
- Parking Pracowniczy

Nie czekaj i zgłoś się!

Prześlij swoją aplikację na: **rekrutacja.jaroszowiec@saint-gobain.com**

lub zeskanuj kod QR :

Glassolutions jest częścią Grupy SAINT-GOBAIN i wiodącym dostawcą najwyższej jakości rozwiązań szklanych.
Nasza nowoczesna oferta obejmuje szeroki asortyment szkła bazowego do wszelkich typów zastosowań oraz nowoczesne produkty i rozwiązania szklane do okien, wnętrz oraz na fasady.

***Administratorem Państwa danych osobowych jest** Saint-Gobain Polska Sp. z o.o. z siedzibą w Dąbrowie Górniczej (42-530) przy ul. Szklanych Domów 1, adres e-mail: odo.sgp@saint-gobain.com, numer telefonu: (022) 653 79 00, wpisana do rejestru przedsiębiorców Krajowego Rejestru Sądowego pod numerem 0000124376, numer NIP: 5262297860, REGON: 014904535, o kapitale zakładowym w wysokości 210 549 000 zł, której akta rejestrowe przechowywane są w Sądzie Rejonowym Katowice-Wschód w Katowicach Wydział VIII Gospodarczy Krajowego Rejestru Sądowego.*

SAINT-GOBAIN

eprasa.pl ad566a64f2

KSIĄŻKI

Skowyt
Maciej Kaźmierczak
Wydawnictwo MUZA

Jakie tajemnice skrywa opuszczona ubojnia na odludziu? Skąd pochodzi przerażający okolicznych mieszkańców złowieszczy skowyt?

Władzę nad Warszawą przejmuje śnieżyca. Pod osłoną zamieci dochodzi do kilku wyjątkowo brutalnych zabójstw. Komisarz Robert Foks zostaje wezwany do zamrożonego ciała mężczyzny, z którego precyzyjnie usunięto wnętrzności i niczym rzeźbę wystawiono w centrum miasta. Niedługo potem w metrze zostaje znaleziona torba z ludzkimi wnętrznościami, a odkrycie kolejnego ciała pozostaje jedynie kwestią czasu. Śledczy nie domyślają się nawet, jak brutalnie zostanie potraktowana następna ofiara.

Prokurator Eliza Kowalczyk próbuje rozpracować grupę, która napada przypadkowe osoby. Szybko zauważa, że sprawa łączy się ze śledztwem Foksa, więc postanawiają połączyć siły. Trafiają do miejsca, które okazuje się najgorszym jak dotąd koszmarem.

Ona idzie tropem makabrycznego kolekcjonera ciał. On podąża za przerażającym skowytem. Oboje ścigają się z czasem. Są przekonani, że jedno z nich nie wyjdzie z tej sprawy cało.

Skowyt to drugi tom serii kryminalnej z komisarzem Robertem Foksem.

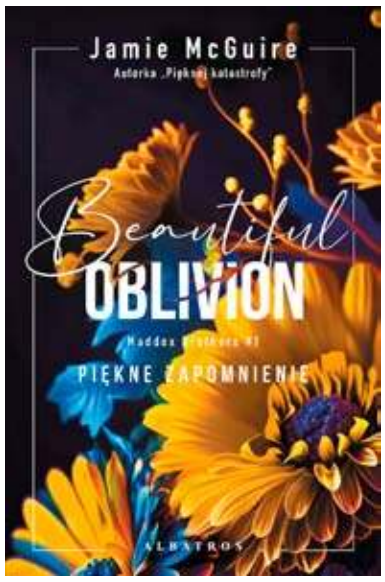

BEAUTIFUL OBLIVION. PIĘKNE ZAPOMNIENIE.
Jamie McGuire
Wydawnictwo Albatros

W silnych ramionach braci Maddox możesz się czuć bezpieczna.

Tom 1 serii BRACIA MADDOX

Nowa seria książek autorki uwielbianej PIĘKNEJ KATASTROFY!

Kiedy w grę wchodzą umięśnione i wytatuowane ramiona niegrzecznego faceta, szanse na platoniczną znajomość są równe zeru. Ale Cami łudzi się, że z nią będzie inaczej. Bo przecież ma chłopaka i życie tak wypakowane obowiązkami, że na chwilę zapomnienia z nowo poznanym przystojniakiem nie ma już miejsca.

Ale dla Trentona Maddoxa Cami nie jest dziewczyną na krótki romans. Trenton każdego dnia tworzy obłędne tatuaże. Kiedy poznaje Cami, zdaje sobie sprawę, że to ona wytatuowała na jego sercu swoje imię – i wszystko wskazuje na to, że zostanie tam na zawsze.

Czy ich historia może mieć jednak szczęśliwe zakończenie?

Poczuj ciarki ekscytacji jak przy PIĘKNEJ KATASTROFIE!

Pióro McGuire z lekkością snuje opowieść, którą pokochają młodzi dorośli! To romans pełen surowych, mocnych i nieokiełznanych emocji. Historia Trentona skradnie wasze serca!

„Romantic Times"

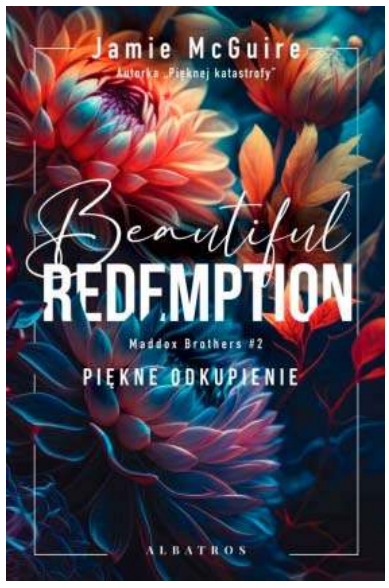

BEAUTIFUL REDEMPTION. PIĘKNE ODKUPIENIE.
Jamie McGuire
Wydawnictwo Albatros

Kiedy chłopak Maddoxów się zakochuje, to na zawsze.

Tom 2 serii BRACIA MADDOX

Życie agentów FBI jest pełne niebezpieczeństw, ale nic nie jest tak ryzykowne, jak romans nawiązany w barze.

Większość agentów FBI z San Diego prędzej czy później ląduje w pubie Cutter's. Liis Lindy trafia tam bardzo prędko – w dniu przeprowadzki z Chicago. I próbuje utopić w manhattanach poczucie winy związane z zostawionym w domu narzeczonym, Jacksonem. Na tyle skutecznie, że tego samego wieczoru poddaje się urokowi przystojnego nieznajomego w czarnym garniturze.

Thomas Maddox rok wcześniej zawiódł się na dziewczynie z rodzinnego miasta. Od tamtej pory skupia się na pracy i uprzykrzaniu życia wszystkim agentom specjalnym, którymi zarządza. Ale na widok pięknej nieznajomej w barze decyduje się na chwilę opuścić gardę.

Thomas i Liis nie oprą się pokusie, by trochę wygnieść swoje białe koszule. Ale czy będzie to coś więcej niż przygoda na jedną noc?

Poczuj ciarki ekscytacji jak przy PIĘKNEJ KATASTROFIE!

Seria Bracia Maddox jest seksowna, uzależniająca i pełna niespodzianek – tak jak i sami bracia Maddoxowie!

Kami Garcia, autorka romansów

Oddajemy hołd królowej jesieni, czyli 5 pomysłów na oryginalne dania z dyni

Wydrążona dynia ze szczerzącymi się zębami i złowrogimi oczodołami to niekwestionowany symbol święta Halloween. Jej przygotowanie to doskonały pomysł na spędzanie długich, jesiennych wieczorów w rodzinnym gronie. Rzeźbienie dyniowej kukły jest dość czasochłonne oraz wymaga pomysłowości i zaangażowania. Idealnym zwieńczeniem ciężkiej pracy będzie wspólna regeneracja przy talerzu pożywnej, rozgrzewającej i sycącej zupy.

Krem z dyni jest najpopularniejszym, bo najłatwiejszym w przygotowaniu daniem z wykorzystaniem tego pomarańczowego warzywa. Ponieważ smak dyni jest raczej łagodny, warto podbić jego walory smakowe za pomocą odpowiednich przypraw, np. papryczki chili, ziela angielskiego, goździków, kardamonu, cynamonu, imbiru lub klasycznego czarnego pieprzu. Krem z dyni nie boi się eksperymentów – ostry i wyrazisty smak egzotycznych przypraw można złagodzić dodatkiem mleczka kokosowego.

Pusta dynia? Niekoniecznie!

Inną ciekawą reprezentantką królowej jesieni jest dynia piżmowa. W kształcie przypomina połączenie gruszki i melona w żółto-beżowej skórce. Dynia piżmowa ma stosunkowo niewielkie gniazdo nasienne, dlatego idealnie nadaje się do faszerowania. Jej miąższ zaskakuje maślano-orzechowym smakiem oraz kremową, rozpływającą się w ustach konsystencją.

Dynia piżmowa stanowi bogate źródło witaminy A. Zawiera także sporo błonnika, karotenoidów, flawonoidów i polifenoli. Sama w sobie jest niskokaloryczna, dlatego jeżeli chcesz zaspokoić apetyty nawet największych głodomorów, przed włożeniem do piekarnika wypełnij jej wnętrze aromatycznym mięsno-serowym farszem. W przepisie poniżej wyjaśniamy, jak to zrobić.

Daj się zaskoczyć, nie tylko w Halloween

Jeżeli chcesz naprawdę zaskoczyć swoich gości, zaserwuj dynię pod kołderką z ciasta francuskiego. Dyniowy strudel smakuje wybornie, zarówno na ciepło, jak i na zimno. Może być serwowany jako przekąska do wina lub element dania głównego. Bazowy przepis, który znajdziesz pod artykułem, możesz wzbogacić o dodatek ulubionych grzybów leśnych lub pieczarek

Dynia, zwłaszcza piżmowa, wyróżnia się delikatnie orzechowym posmakiem, który możemy wzmocnić dodając do ulubionej zupy lub zapiekanki odrobinę masła orzechowego. Pamiętajmy, że moc dyni drzemie nie tylko w jej miąższu, ale także w pestkach. Podprażone nasionka możemy wykorzystać w sałatkach lub kanapkach, dzięki temu znacznie wzmocnimy ich wartość odżywczą.

Rozgrzewający krem z dyni

Składniki:
– 1 kg dyni
– 1 cebula
– 1 łyżka oleju rzepakowego
– 3 opakowania serka topionego kremowego lub garść startego sera Gouda MSM Mońki
– 250 ml wody
– sól, płatki chili, sos sojowy do smaku
– garść pestek dyni
Przygotowanie:

Dynię obrać, wyciągnąć gniazdo nasienne i razem z cebulą pokroić w cząstki. Natłuścić olejem i upiec w piekarniku w 250°C na złoty kolor. Przełożyć do garnka, dodać serek topiony, wodę i gotować przez 5 minut. Następnie zmiksować, doprawić do smaku solą, sosem sojowym i płatkami chili. Udekorować uprzednio uprażonymi pestkami dyni.

Pieczona dynia hokkaido z serem żółtym i papryczką chili

Składniki:
– 1 dynia Hokkaido

– ok. 8 łyżek oliwy dobrej jakości
– 150 g sera Gouda MSM Mońki w bloku
– 1-2 ząbki czosnku
– świeża papryczka chili
– sól i pieprz

Przygotowanie:

Dynię przekroić na pół i wydrążyć miąższ. Pokroić na kawałki (razem ze skórką) ok. 1 cm. Oliwę wymieszać z wyciśniętym przez praskę czosnkiem. Każdy plaster dokładnie wysmarować oliwą z obydwu stron i natrzeć solą i pieprzem. Umieścić na blasze wyłożonej papierem do pieczenia. Na wierzchu umieścić cienkie plasterki papryczki chili. Piec w temperaturze 200°C przez ok. 25 min. aż się przyrumieni. Posypać startym serem, następnie zapiekać jeszcze 5 minut aż ser się rozpuści.

Dynia piżmowa faszerowana mięsem i serem

Składniki:
– dynia piżmowa
– 4 łyżki oleju rzepakowego
– 1 średnia cebula
– 300 g mięsa mielonego
– 100 ml wody
– 3 ząbki czosnku
–3 łyżki krojonych pomidorów z puszki
– 2 gałązki świeżego rozmarynu
– 150 g sera żółtego Morskiego MSM Mońki
– sól i pieprz do smaku
Wykonanie:

Dynię przekroić wzdłuż na pół, wydrążyć gniazdo nasienne i częściowo miąższ. Tak przygotowane skropić olejem i piec w piekarniku rozgrzanym do 180oC przez około 1 godzinę.

Cebulę pokroić w kostkę i podsmażyć na oleju na jasnozłoty kolor. Dodać mięso, pokrojony w kostkę miąższ dyni, polać wodą, wymieszać i poddusić kilkanaście minut na wolnym ogniu. Pod koniec duszenia dodać pomidory, rozdrobniony czosnek, pokrojone igiełki rozmarynu oraz sól i pieprz do smaku. Gotowym farszem wypełnić upieczone połówki dyni. Połowę sera pokroić w centymetrową kostkę, a drugą połowę utrzeć na tarce na grubym oczku. Kostki sera dodać do farszu, a starkowanym posypać wierzch. Zapiec w piekarniku na złoty kolor.

Jak nie najeść się strachu w kuchni: Domowa pizza z duszkami idealna na Halloween

Składniki na ciasto:
– 1 kg mąki pszennej
– 30 g drożdży
– 0,6 l letniej wody
– 5 łyżek oleju rzepakowego
– szczypta cukru
– 1 łyżeczka soli
Sos pomidorowy:
– 300 g pomidorów krojonych pelati,
– 1 łyżeczka oregano,
– 1 łyżeczka cukru,
– sól, pieprz do smaku
Dodatki do pizzy:
– 300 g utartego sera żółtego Podlaskiego MSM Mońki oraz kilka plastrów,
– 5 plastrów kiełbasy pepperoni,
– 2 garście czarnych oliwek,
– 0,5 kg miąższu dyni

Przygotowanie:

Mąkę przesiać do miski przez sito, dodać sól i wymieszać. Do wody dodać cukier, drożdże i dobrze wymieszać. Wlać roztwór do mąki i odstawić na 10 minut, by drożdże zaczęły pracować. Powoli wlewając olej, zarobić ciasto. Odstawić na 10 min. Ponownie wyrobić i uformować kulki. Pozostawić do wyrośnięcia, uformować placek. Wszystkie składniki do sosu pomidorowego dokładnie wymieszać i posmarować nim placek. Następnie posypać całość startym serem żółtym i dodatkowo sam środek wiórkami utartej na grubych oczkach dyni. Na wierzch ułożyć pokrojone w mniejsze kawałki plasterki kiełbasy pepperoni. Następnie z plastrów sera żółtego wyciąć foremką do ciastek duszki. Część oliwek przekroić na pół a część w mniejsze kawałki i udekorować nimi pizzę na wzór małych pajączków.

(red)

eprasa.pl ad566a64f2

KRZYŻÓWKA z HASŁEM Nr 40 (2023)

Litery z pól ponumerowanych od 1 do 22 utworzą rozwiązanie niniejszej krzyżówki

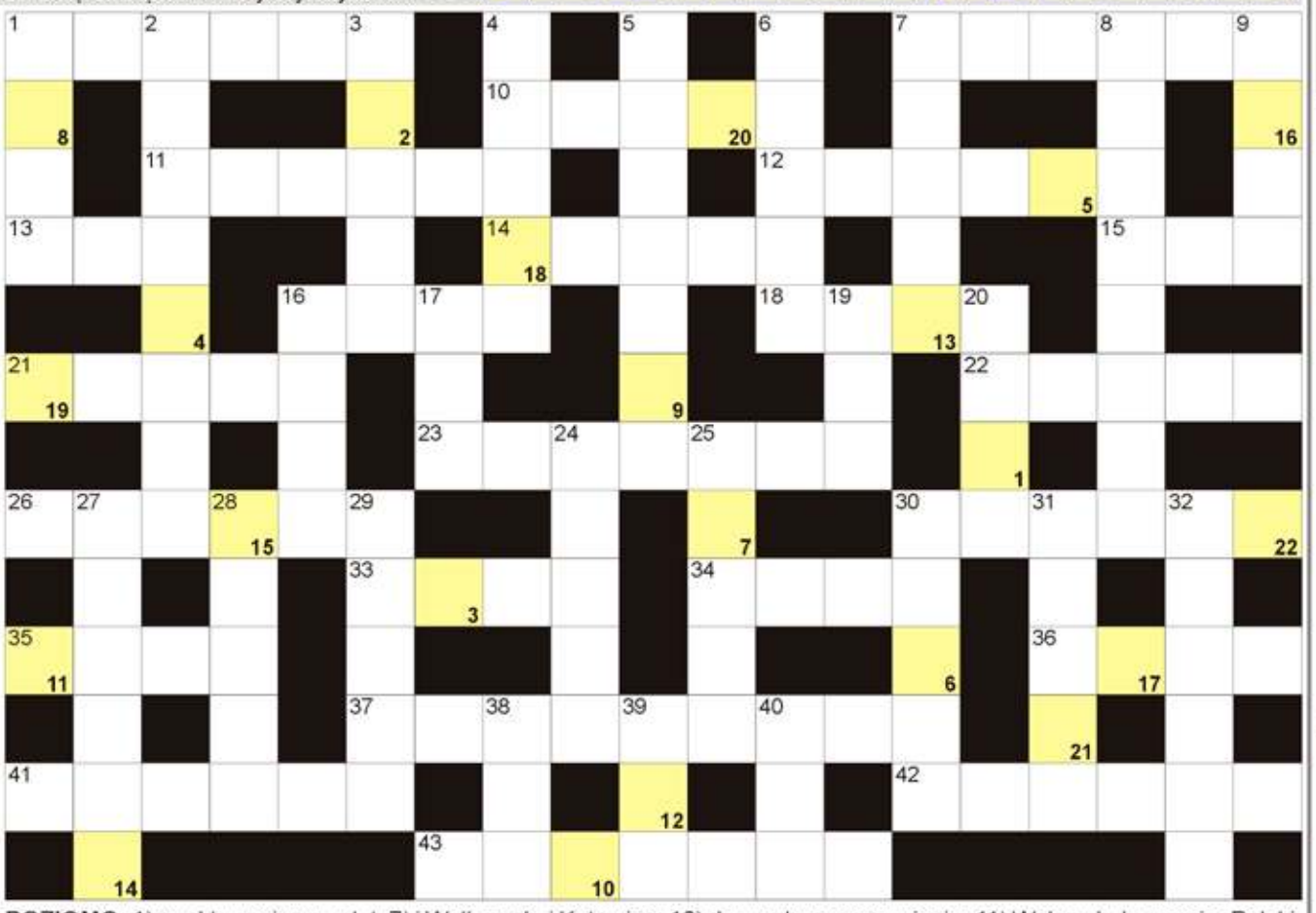

POZIOMO: 1) punkt wymiany walut; 7) i Wałbrzych, i Katowice; 10) dawne huczne przyjęcie; 11) Walery, były premier Polski; 12) podziemne dla samochodów; 13) niższy od sopranu; 14) roślina na sizal; 15) inaczej o cyganie; 16) sąsiad Iraku; 18) "... modna", książka Krasickiego; 21) krwiotwórczy w kości; 22) najdłuższa rzeka Francji; 23) kraj z Tunisem; 26) pierwsza to faza księżyca; 30) dziesiętny lub nerwowy; 33) górska pochyłość dla narciarzy; 34) ćwiczenia z asanami; 35) najjaśniejsza w gwiazdozbiorze Lutni; 36) waluta Malty przed euro; 37) Malwina, Miss Polonia 2005; 41) towarzyskie powiązania i znajomości; 42) Krasicki, polski poeta; 43) stolica stanu New Jersey.

PIONOWO: 1) śnieżna lub ziemska; 2) inaczej sukcesor, dziedzic; 3) pojazd kolarza; 4) buk południowy, notofagus; 5) narzędzia do kopania na działce; 6) podręczny u turysty; 7) Białoszewski, poeta; 8) wyższy rangą od plutonowego; 9) halucynacja, majak; 16) latał z Dedalem; 17) "nagi" obraz; 19) "... do radości", poemat Friedricha Schille; 20) góry z Mont Blanc; 24) waluta Erytrei; 25) szarak na polu; 27) ... Racza, polski szczyt; 28) rzymska bogini lasów; 29) inaczej marcinki, kwiaty; 30) ratunkowe, to tobogan; 31) Se dla chemika; 32) Caruso, włoski śpiewak; 38) kartingowy do wyścigów; 39) Kochanowski, polski poeta; 40) przeciwieństwo dobra.

JOLKA z HASŁEM Nr 40 (2023)

Wyrazy z kolorowych bloków utworzą hasło tej krzyżówki:

Na diagramie poniżej ujawniliśmy wszystkie spółgłoski "D". Miejsce wpisu haseł do odgadnięcia.

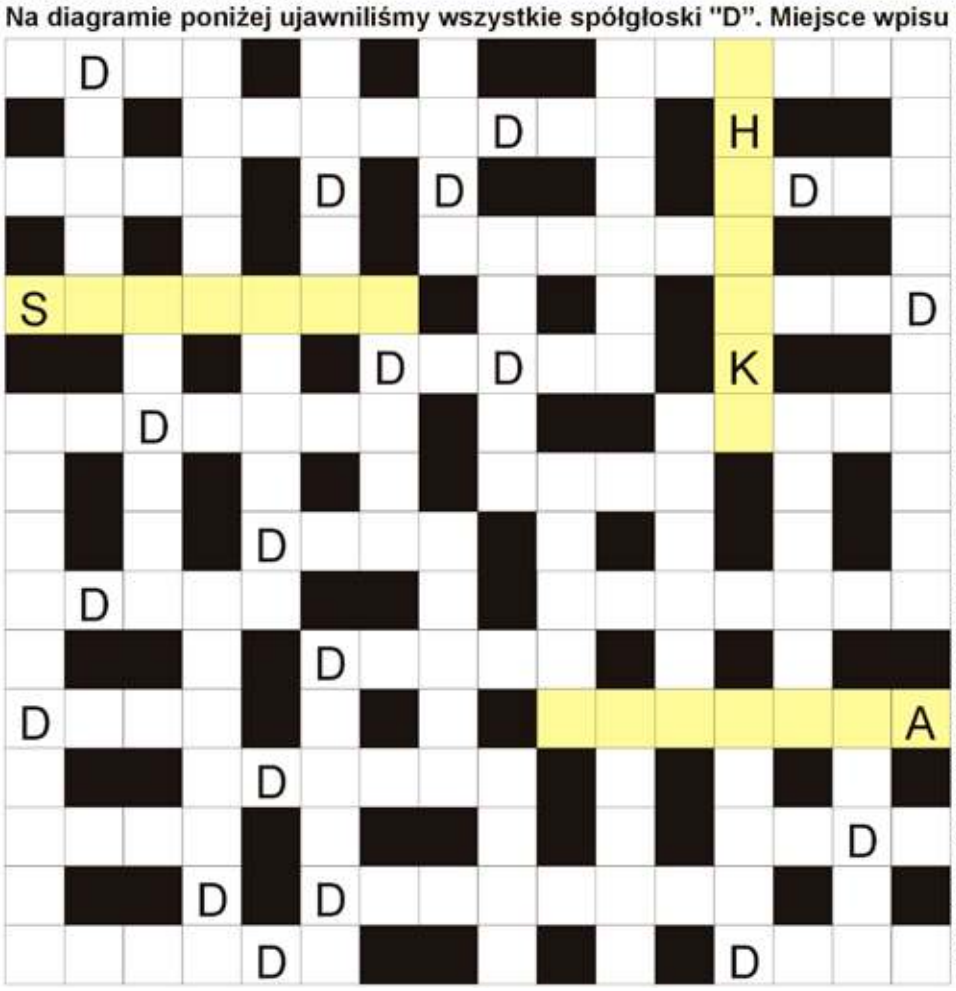

Rozwiązaniem jest hasło z kolorowych bloków, z oznaczonymi już literami pomocniczymi, czytanych od góry.

muzułmańska świątynia; inaczej lok, pukiel; Thomas, opatentował żarówkę; ... i krzyżyk, dawna gra; "... i dnie" Marii Dąbrowskiej; element kręgosłupa; rzeka we Wrocławiu; zbudował labirynt Minotaura; Fiedler, napisał "Dywizjon 303"; producent lalki Barbie; Wiedeń w oryginale; Janos, były premier Węgier; twardy w komputerze; pszenica makaronowa krócej; rudy nalot na metalu; Zailijski, góry w Tienszanie; Santi, włoski malarz; Christian, były francuski projektant mody; inaczej Wielki Komor, wyspa; płynie w gniazdku; polski szlachcic na księżycu; amerykański stan z Boise; rodzinne miasto Michała Wiśniewskiego; przepływa przez Łomżę; willa, dom Jana Kasprowicza; inaczej gra w rzutki; choreograficzny w balecie; umowa o pracę dla aktora; dopinguje swoją drużynę; antonim brzydkiego; Orzeszkowa, pisarka; rzeka w Pińczowie; ryż siewny indyjski; żona Konrada Wallenroda; oddaje krew dla chorych; wielkie dzieło Adama Mickiewicza; stolica hiszpańskiej Asturii; baskijska bogini słońca; pierwiastek Rd; zarządzana przez biskupa; zamieszkania lub do korespondencji; otwory na polu golfowym; płynie przez Wieruszów.

Sprawdź się w Naszym SUDOKU:

Wypełnij poniższe diagram 9×9 w taki sposób, aby w każdym wierszu, w każdej kolumnie oraz w każdym z dziewięciu pogrubionych kwadratów 3×3 znalazło się po jednej cyfrze od 1 do 9:

	2		3	4				1
8	5			2			4	
		3			1	2	5	6
				3		7	6	
		4	1	6		5	9	
6	8		4					
5		8			3			
1	9	7	2	5	4			
	4	2			7	9	1	

							1	
1		8					3	
			3	1	8	9	6	7
	6					3		2
9	2		6	7				
				2	4	6	7	
	8		5		1		2	6
3				6	9	1		
	1			4				

WYKREŚLANKA: znajdź 20 wyrazów związanych z teatrem. Wykreślisz je wszystkie od góry do dołu, od lewej do prawej i na ukos. Znajdź i wykreśl: scena, rampa, aktor, widz, bilety, trema, próba, tekst, dramat, maska, rola, brawa, komedia, kurtyna, sztuka, peruka, muzyka, kulisy, taniec, krytyk.

A	M	E	R	Y	K	A	B	E	L
S	K	O	R	O	W	I	D	Z	E
T	S	T	K	U	L	I	S	Y	W
M	K	Z	O	E	M	A	S	K	A
A	O	S	T	R	Ó	Ż	B	U	L
O	M	Y	E	U	R	O	R	R	Y
S	E	N	K	O	K	U	A	T	N
O	D	E	S	K	I	A	W	Y	Ż
R	I	O	T	R	E	M	A	N	G
T	A	N	I	E	C	A	L	A	A
U	M	M	K	R	Y	T	Y	K	P
S	Ż	U	P	R	Ó	B	A	E	O
Z	C	E	Z	A	N	E	R	Y	W
A	P	E	T	Y	B	U	Ó	E	I
Z	S	Z	N	Ó	K	I	B	I	C
Z	A	D	R	A	M	A	T	I	Z

eprasa.pl ad566a64f2

Prezes Klubu Miłośników Ziemi Zawierciańskiej odznaczony podczas Święta Żołnierza Rezerwy w Częstochowie

W dniu 7 października 2023 roku podczas uroczystości Święta Żołnierza Rezerwy, która odbyła się w Częstochowie, prezes Klubu Miłośników Ziemi Zawierciańskiej Maciej Świderski został odznaczony Krzyżem Zasługi Związku Oficerów Rezerwy RP.

Uroczystość Święta Żołnierza Rezerwy wchodziła w program III Pielgrzymki Związku Oficerów Rezerwy Rzeczypospolitej Polskiej na Jasną Górę, która odbyła się w dniach 06-08 października 2023 roku. Uroczystość odbyła się na Placu Pamięci oraz w Ratuszu Miejskim w Częstochowie. Podczas uroczystości Krzyżem Zasługi Związku Oficerów Rezerwy RP odznaczony został prezes Klubu Miłośników Ziemi Zawierciańskiej Maciej Świderski w uznaniu zasług w dziele wspólnych wielu działań z Okręgiem Śląskim ZOR RP na rzecz opieki MPN w powiecie zawierciańskim.

Wspomnieć należy, że w lipcu 2020 roku została podpisana Umowa o współpracy pomiędzy Klubem Miłośników Ziemi Zawierciańskiej oraz Związkiem Oficerów Rezerwy RP, która zakładała min. podjęcie współpracy w zakresie wymiany doświadczeń, podejmowania wspólnych przedsięwzięć oraz organizacji imprez i uroczystości mających na

celu kształtowanie postaw patriotycznych, dbanie o pamięć i historię walk o niepodległość Polski , Wojska Polskiego oraz opiekę nad Miejscami Pamięci Narodowej i pomoc kombatantom.

Nadmienić również należy, że czasie uroczystości za szczególne zasługi dla ruchu strzeleckiego i krzewienia tradycji oręża polskiego Strzeleckim Krzyżem Zasługi odznaczeni zostali asp.szt.rez. Jerzy Jędrusik – wiceprezes Okręgu Śląskiego ZOR RP oraz plut. rez. Damian Liszczyk - członek Okręgu Śląskiego Związku Oficerów Rezerwy RP.

Tekst oraz zdjęcia
Damian Liszczyk

Piłka nożna, IV liga

KOMPLET PUNKÓW UCIEKŁ W DRUGIEJ POŁOWIE

LKS Przemsza Siewierz - JSP Szczakowianka 3:3 (3:0)

(Siewierz) W sobotę 14 października LKS Przemsza Siewierz rozegrała na własnym boisku spotkanie jedenastej kolejki IV ligi śląskiej. Ich rywalem w domowym meczu była drużyna JSP Szczakowianki, z którą podopieczni Mateusza Mańdoka zremisowali 3:3.

W sobotę 14 października LKS Przemsza Siewierz rozegrała na własnym boisku spotkanie jedenastej kolejki IV ligi śląskiej. Ich rywalem w domowym meczu była drużyna JSP Szczakowianki, z którą podopieczni Mateusza Mańdoka zremisowali 3:3. Już w 7 minucie prowadzenie Prezmsza dał gol Dawida Jarki. W 15 minucie na 2:0 podwyższył Damian Adamiecki. A na 3:0 podwyższył Maciej Tora strzelając bramkę do szatni. Po zmianie stron bramkę kontaktową dla Szczakowianki zdobył Arkadiusz Kowalczyk. W 68 minucie na 3:2 strzelił Paweł Szołtys. A w 75 minucie do remisu doprowadził Arkadiusz Kowalczyk strzelając drugiego gola w meczu.

W sobotę 21 października o godzinie 11:00 piłkarze LKS-u Przemszy Siewierz rozegrają wyjazdowy mecz z liderem rozgrywek, drużyna LKS-u Dramy Zbrosławice.

***

LKS Przemsza Siewierz - JSP Szczakowianka 3:3 (3:0)

Bramki: Dawid Jarka (7'), Damian Adamiecki (15'), Maciej Tora (42') - Arkadiusz Kowalczyk (47', 75'), Paweł Szołtys (68').

Żółte kartki: Michał Kamiński, Stanislav Zakharchenko, Damian Adamiecki - Oleksandr Kotov, Oskar Głuch, Maciej Grudziński, Dawid Skrzypiński, Dominik Małkowski, Damian Hałatek.

Składy:

LKS Przemsza Siewierz: Przemysław Popczyk - Patryk Bartusiak (82' Maciej Wolny), Dawid Jarka (61' Adam Dzido), Michał Kamiński (46' Dominik Chmielewski), Marcel Peda, Szymon Przystalski (61' Norbert Bębenek), Patryk Timochina (71' Fabian Klama), Maciej Tora, Wiktor Wanatowicz, Stanislav Zakharchenko, Damian Adamiecki. **Trener:** Mateusz Mańdok.

JSP Szczakowianka: Dawid Gargasz (58' Oliwier Dubielak) - Oskar Głuch (58' Mateusz Budak), Maciej Grudziński, Oleksandr Kotov, Dominik Małkowski, Piotr Sierczyński (46' Damian Hałatek), Dawid Skrzypiński, Marcin Smarzyński, Paweł Szołtys, Michał Chrabąszcz, Mikołaj Gądek (46' Arkadiusz Kowalczyk). **Trener:** Paweł Cygnar.

Wyniki par jedenastej kolejki spotkań IV ligi śląskiej:

BKS Sparta Katowice - KOS Victoria 1922 Częstochowa 4:4

TS Szombierki Bytom- LKS Drama Zbrosławice 1:4

KS Rozwój Katowice - KS Ruch Radzionków 2:1

Zagłębie II Sosnowiec - LGKS 38 Podlesianka Katowice 2:3

LKS Przemsza Siewierz - JSP Szczakowianka 3:3

KS Unia Dąbrowa Górnicza - GKS Piast II Gliwice 3:2

MKS Myszków - GKS Unia Rędziny 7:2

LKS Orzeł Miedary - MLKS Znicz Kłobuck 0:0

Aktualna tabela IV ligi śląskiej na sezon 2022/2023:

1. LKS Drama Zbrosławice	11 - 26 - 28:14
2. KS Unia Dąbrowa Górnicza	11 - 23 - 22:13
3. LGKS 38 Podlesianka Katowice	11 - 21 - 18:10
4. LKS Przemsza Siewierz	11 - 17 - 23:20
5. KOS Victoria 1922 Częstochowa	11 - 17 - 18:24
6. MKS Myszków	11 - 16 - 37:23
7. Zagłębie II Sosnowiec	11 - 16 - 25:19
8. TS Szombierki Bytom	11 - 16 - 13:19
9. KS Ruch Radzionków	11 - 14 - 14:11
10. BKS Sparta Katowice	11 - 14 - 22:19
11. JSP Szczakowianka	11 - 13 - 17:17
12. GKS Piast II Gliwice	11 - 13 - 17:17
13. KS Rozwój Katowice	11 - 12 - 17:20
14. LKS Orzeł Miedary	11 - 9 - 9:25
15. GKS Unia Rędziny	11 - 7 - 13:28
16. MLKS Znicz Kłobuck	11 - 7 - 5:19

Zestawy par dwunastej kolejki spotkań IV ligi śląskiej:

GKS Unia Rędziny - KS Rozwój Katowice

GKS Piast II Gliwice - MKS Myszków (21 października, godzina 11:00)

LKS Drama Zbrosławice - LKS Przemsza Siewierz (21 października, godzina 11:00)

LGKS 38 Podlesianka Katowice - KS Ruch Radzionków

JSP Szczakowianka - KS Unia Dąbrowa Górnicza

KOS Victoria 1922 Częstochowa - TS Szombierki Bytom

MLKS Znicz Kłobuck - BKS Sparta Katowice

Zagłębie II Sosnowiec - LKS Orzeł Miedary (**tu**), **foto:** profil na FB Przemszy Siewierz

eprasa.pl ad566a64f2

Piłka nożna, liga okręgowa Katowice-Sosnowiec

ŁAZOWIANKA I WARTA NA DNIE TABELI

(Powiat zawierciański) W sobotę 14 października KP Warta Zawiercie rozegrała wyjazdowy mecz z LKS-em Unią Kosztowy, który zakończył się porażką Warty 3:1, a MKS Łazowianka - Wysoka Łazy również na wyjeździe przegrała z KS-em Cyklonem Rogoźnik 2:0.

W sobotę 14 października KP Warta Zawiercie rozegrała wyjazdowy mecz z LKS-em Unią Kosztowy, który zakończył się porażką Warty 3:1. Wszystkie bramki w tym spotkaniu padły w ostatnich 30 minutach. W 63 minucie prowadzenie objęli gospodarze po golu Bartosza Trzopy. Na 2:0 w 76 minucie podwyższył Łukasz Król. W 80 minucie bramkę kontaktowa zdobył dla Warty Sebastian Brzostkiewicz. A w doliczonym czasie gry wynik końcowy ustalał strzelając na 3:1 Kacper Zieliński.

Natomiast MKS Łazowianka - Wysoka Łazy również na wyjeździe przegrała z KS-em Cyklonem Rogoźnik 2:0. Już w 15 minucie bramkę dla Rogoźnik zdobył Michał Skórski. A w 85 minucie wynik ustalił Bartosz Barchan.

W sobotę 21 października rozegrane zostaną spotkania w ramach jedenastej kolejki katowicko-sosnowieckiem ligi okręgowej. O godzinie 11:00 KP Warta Zawiercie podejmie u siebie CKS Czeladź, a o godzinie 15:00 MKS Łazowianka - Wysoka Łazy również u siebie podejmie MKS Śląsk Demarko Świętochłowice.

***

LKS Unia Kosztowy - KP Warta Zawiercie 3:1 (0:0)

Bramki: Bartosz Trzop (63'), Łukasz Król (76'), Kacper Zieliński (90'+3) - Sebastian Brzostkiewicz (80').

Żółte kartki: Bartosz Pintal, Damian Kaciczak - Bartosz Zachara.

Składy:

LKS Unia Kosztowy: Juliusz Bryła - Filip Cudek, Bartosz Jagla, Damian Kaciczak, Łukasz Król, Dominik Liburski (60' Piotr Żemła), Bartosz Pintal (85' Yevhenii Riznychenko), Bartosz Trzop, Serhii Zinenko (80' Igor Konowalski), Kacper Banaś, Szymon Bogunia (90' Kacper Zieliński). **Trener:** Grzegorz Rajman.

KP Warta Zawiercie: Kacper Kowalczyk - Sebastian Kwaśniak, Mateusz Lipowski (72' Mikołaj Kubasik), Szymon Maszczyk, Szymon Pacholczak, Kacper Trojak (72' Sebastian Brzostkiewicz), Bartosz Zachara, Franciszek Gajda, Patryk Grim (75'Nikodem Janeczek), Damian Kocot. **Trener:** Bartosz Zachara.

***

KS Cyklon Rogoźnik - MKS Łazowianka - Wysoka Łazy 2:0 (1:0)

Bramki: Michał Skórski (15'), Bartosz Barchan (85').

Żółte kartki: Paweł Puchała - Jakub Laskowski, Bartosz Gąsior.

Składy:

KS Cyklon Rogoźnik: Arkadiusz Żerdziński - Andrzej Wściubiak, Bartosz Barchan, Emil Gimzia, Mateusz Gruszka, Artur Jabłoński (69' Sebastian Matyjaszczyk), Szymon Kraczyński, Oskar Krawczyk (80' Paweł Puchała), Tomasz Mazur (86' Dawid Wilk), Michał Skórski, Sebastian Stankiewicz. **Trener**: Ireneusz Adamski.

MKS Łazowianka - Wysoka Łazy: Marcin Drożdzik - Michał Gołda, Jakub Laskowski, Wiktor Łuszczyński, Hubert Maciążek (84' Bartosz Gąsior), Michał Białek, Mateusz Osiecki, Adrian Piżuch, Łukasz Piżuch, Michał Sus, Jakub Wilk. **Trener:** Hubert Maciążek.

Wyniki par dziesiątej kolejki ligi okręgowej Katowice-Sosnowiec Grupa 4:

BKS Sarmacja Będzin - GKS Urania Ruda Śląska 0:5
LKS Orzeł Mokre - LKS Ostoja Żelisławice 0:0
AKS Mikołów - MKS Górnik Wojkowice 6:0
MKS Śląsk Demarko Świętochłowice - LKS Pogoń Imielin 0:1
Ruch II Chorzów S.A. - GKS Gieksa II Katowice S.A. 1:1
LKS Unia Kosztowy - KP Warta Zawiercie 3:1
KS Cyklon Rogoźnik - MKS Łazowianka - Wysoka Łazy 2:0
KS Górnik Piaski - CKS Czeladź 2:2

Aktualna tabela ligi okręgowej Katowice-Sosnowiec Grupa 4:

1. AKS Mikołów	11 - 30 - 47:8
2. KS Cyklon Rogoźnik	11 - 28 - 26:9
3. MKS Górnik Wojkowice	11 - 28 - 23:13
4. GKS Urania Ruda Śląska	11 - 21 - 33:18
5. MKS Śląsk Demarko Świętochłowice	11 - 21 - 21:19
6. Ruch II Chorzów S.A.	11 - 19 - 32:17
7. LKS Ostoja Żelisławice	11 - 16 - 15:17
8. KS Górnik Piaski	11 - 15 - 22:23
9. GKS Gieksa II Katowice S.A.	11 - 13 - 16:16
10. CKS Czeladź	11 - 12 - 20:23
11. LKS Pogoń Imielin	11 - 12 - 9:29
12. BKS Sarmacja Będzin	11 - 10 - 16:24
13. LKS UNia kosztOWY	11 - 8 - 13:21
14. LKS Orzeł Mokre	11 - 7 - 13:29
15. MKS Łazowianka - Wysoka Łazy	11 - 6 - 12:28
16. KP Warta Zawiercie	11 - 1 - 7:31

Zestawy par jedenastej kolejki ligi okręgowej Katowice-Sosnowiec Grupa 4:

KP Warta Zawiercie - CKS Czeladź (21 października, godzina 11:00)

LKS Ostoja Żelisławice - AKS Mikołów

GKS Urania Ruda Śląska - LKS Orzeł Mokre

GKS Gieksa II Katowice S.A. - KS Górnik Piaski

LKS Pogoń Imielin - Ruch II Chorzów S.A.

MKS Łazowianka - Wysoka Łazy - MKS Śląsk Demarko Świętochłowice (21 października, godzina 15:00)

MKS Górnik Wojkowice - KS Cyklon Rogoźnik

LKS Unia Kosztowy - BKS Sarmacja Będzin (**tu**), **foto:** profi lna FB LKS Unia Kosztowy

Piłka ręczna, I liga

ZACIĘTY BÓJ ZAKOŃCZONY ZWYCIĘSTWEM VIRETU

KS Viret CMC Zawiercie - SPR Orzeł Przeworsk 36:35 (18:15)

(Zawiercie) W niedzielę 15 października KS Viret CMC Zawiercie podejmował we własnej hali drużynę SPR Orzeł Przeworsk. Był to mecz czwartej kolejki I ligi Piłkarzy Ręcznych gr. D, które podopieczni Patrycji Głąbik wygrali wynikiem 36:35.

W niedzielę 15 października KS Viret CMC Zawiercie podejmował we własnej hali drużynę SPR Orzeł Przeworsk. Był to mecz czwartej kolejki I ligi Piłkarzy Ręcznych gr. D, które podopieczni Patrycji Głąbik wygrali wynikiem 36:35. Pierwszą bramkę w meczu zdobyli goście w pierwszej minucie za sprawą Emiliana Jewuły. W odpowiedzi minutę później do wyrównania doprowadził Krygowski. Wyrównana gra toczyła się do 25 minuty. Żadnej z drużyn nie udawało się odskoczyć nawet na dwie bramki. Dopiero w ostatnich 5 minutach pierwszej połowy Viret zbudował przewagę i na przerwę schodził prowadząc 18:15. Początek drugiej połowy do dwie bramki Kurzawy, a przewaga gospodarzy wzrosła do 5 bramek. W kolejnych minutach Orzeł próbował odrabiać straty, ale na ich bramkę odpowiadali tym samym gospodarze. Przewaga wypracowana na początku drugiej połowy stopniała dopiero w ostatnich minutach. Lecz zawiercianom udało się dowieść korzystny wynik do końca meczu wygrywając jedną bramką.

W sobotę 21 października o godzinie 18:00 w piątej kolejce spotkań piłkarzy ręcznych KS Viret CMC Zawiercie rozegra wyjazdowy mecz z KSSPR Końskie.

***

KS Viret CMC Zawiercie - SPR Orzeł Przeworsk 36:35 (18:15)

Składy:

KS Viret CMC Zawiercie: Jarosz – Zagała, Burlyta, Bojarczuk, Budziałowski, Kurzawa, Krygowski, Wilk, Dovbysh, Mentel, Bednarz, Więckiewicz, Sitkiewicz, Makaruk, Skutela, Cegłowski. **Trener:** Patrycja Głąbik.

SPR Orzeł Przeworsk: Starzecki, Mochocki, Jewuła, Wlazło, Mroszczyk, Świerk, Wajda, Małecki, Curzytek, Kubisztal, Bednarz, Kędzior, Czapka. **Trener:** Mariusz Curzytek.

Kary: 14:14 min.

Sędziowali: Bartosz Osobiński, Filip Rutecki.

Wyniki par czwartej kolejki I ligi Piłkarzy Ręcznych gr. D:

KS Viret CMC Zawiercie - SPR Orzeł Przeworsk 36:35

SMS ZPRP II Kielce - AZS AGH Kraków 25:34

Unimetal Recycling MTS Chrzanów - SPR Górnik Zabrze 42:23

ORLEN Upstream SRS Przemyśl - SPR Wisła Sandomierz 32:31

KSZO Ostrowiec Świętokrzyski - Luxiona AZS UMCS Lublin 40:34

KSSPR Końskie (pauza)

Aktualna tabela I ligi Piłkarzy Ręcznych gr. D:

1. Unimetal Recycling MTS Chrzanów	4 - 12 - 158:103
2. AZS AGH Kraków	4 - 12 - 130:110
3. KS Viret CMC Zawiercie	4 - 9 - 136:129
4. ORLEN Upstream SRS Przemyśl	3 - 9 - 94:89
5. KSZO Ostrowiec Świętokrzyski	4 - 6 - 136:136
6. SMS ZPRP II Kielce	4 - 6 - 127:134
7. SPR Orzeł Przeworsk	3 - 3 - 92:89
8. KSSPR Końskie	3 - 3 - 91:88
9. Luxiona AZS UMCS Lublin	3 - 0 - 90:107
10. SPR Wisła Sandomierz	4 - 0 - 111:135
11. SPR Górnik Zabrze	4 - 0 - 115:160

Zestawy par piątej kolejki I ligi Piłkarzy Ręcznych gr. D:

SPR Wisła Sandomierz - Luxiona AZS UMCS Lublin

SPR Górnik Zabrze - ORLEN Upstream SRS Przemyśl

AZS AGH Kraków - Unimetal Recycling MTS Chrzanów

SPR Orzeł Przeworsk - SMS ZPRP II Kielce

KSSPR Końskie - KS Viret CMC Zawiercie (21 października, godzina 18:00)

KSZO Ostrowiec Świętokrzyski (pauza) (**tu**), **foto:** profil na FB KS Viret CMC Zawiercie

Piłka nożna, liga okręgowa

SPARTA OSTATNIA W TABELI

MLKS Sparta Szczekociny - LKS Liswarta Popów 3:6 (2:3)

(Szczekociny) W meczu jedenastej kolejki spotkań częstochowsko-lublinieckiej ligi okręgowej Sparta Szczekociny podejmował na własnym boisku drużynę LKS-u Liswarty Popów. Spotkanie rozegrane zostało w niedziele 15 października i zakończyło się porażką Sparty 3:6.

W meczu jedenastej kolejki spotkań częstochowsko-lublinieckiej ligi okręgowej Sparta Szczekociny podejmował na własnym boisku drużynę LKS-u Liswarty Popów. Spotkanie rozegrane zostało w niedziele 15 października i zakończyło się porażką Sparty 3:6. Bramki dla Sparty zdobyli dwie Przemek Winckowicz oraz jedną Konrad Papaj. A dla gości strzelali po dwie bramki Tomasz Lewandowsk i Bartłomiej Piłatowski, a po jednej Michał Nowacki oraz Mateusz Sabacia.

LKS Warta Kamieńskie Młyny - MLKS Sparta Szczekociny (21 października, godzina 15:00)

***

MLKS Sparta Szczekociny - LKS Liswarta Popów 3:6 (2:3)

Bramki: Winckowicz Przemek (x2), Papaj Konrad - Michał Nowacki, Bartłomiej Piłatowski (x2), Tomasz Lewandowsk (x2), Mateusz Sabacia.

Żółte kartki:

Czerwona kartka: Adrian Sikorski (LKS Liswarta Popów).

Składy:

MLKS Sparta Szczekociny: Emil Widawski – Damian Nowak, Piotr Gała, Patryk Wróbel, Daniel Wieczorek, Hubert Walasek, Adrian Łuszcz, Przemek Winckowicz, Kamil Walasek, Adam Gawroński, Konrad Papaj **Trener:** Cezary Siwy.

LKS Liswarta Popów: M. Kępka – A. Sikorski, J. Chwist, M. Nowacki, P. Jawor, K. Dutkiewicz, A. Ryś, P. Piotrowski, M. Sabaciak, T. Lewandowski, B. Piłatowski.

Wyniki par jedenastej kolejki częstochowsko-lublinieckiej ligi okręgowej, grupy 2:

LKS Lotnik Kościelec - KS Panki 0:2

KS Unia Kalety - MGLKS Liswarta Krzepice 2:0

LKS Jedność Boronów - MLKS Woźniki 3:2

LKS Zieloni Żarki - KS Orzeł Kiedrzyn 2:0

GLKS Lot Konopiska - LKS Mechanik Kochcice 2:4

LKS Amator Golce - LKS Warta Kamieńskie Młyny 0:3

KS Skra II Częstochowa S.A. - KS Stradom Częstochowa 2:0

MLKS Sparta Szczekociny - LKS Liswarta Popów 3:6

Aktualna tabela częstochowsko-lublinieckiej ligi okręgowej, grupy 2:

1. KS Panki	11 - 30 - 30:7
2. LKS Jedność Boronów	11 - 26 - 31:20
3. MLKS Woźniki	10 - 22 - 32:10
4. LKS Lotnik Kościelec	11 - 22 - 23:13
5. LKS Warta Kamieńskie Młyny	11 - 20 - 29:14
6. KS Stradom Częstochowa	11 - 18 - 21:19
7. LKS Zieloni Żarki	11 - 18 - 16:14
8. KS Skra II Częstochowa S.A.	11 - 17 - 19:14
9. MGLKS Liswarta Krzepice	10 - 16 - 18:13
10. LKS Amator Golce	11 - 13 - 23:36
11. KS Unia Kalety	11 - 11 - 16:21
12. KS Orzeł Kiedrzyn	11 - 10 - 16:24
13. LKS Liswarta Popów	11 - 7 - 18:31
14. LKS Mechanik Kochcice	11 - 7 - 12:36
15. GLKS Lot Konopiska	11 - 6 - 20:39
16. MLKS Sparta Szczekociny	11 - 6 - 18:31

Zestawy par dwunastej kolejki częstochowsko-lublinieckiej ligi okręgowej, grupy 2:

MGLKS Liswarta Krzepice - KS Panki

KS Stradom Częstochowa - LKS Lotnik Kościelec

LKS Liswarta Popów - KS Skra II Częstochowa S.A.

LKS Warta Kamieńskie Młyny - MLKS Sparta Szczekociny (21 października, godzina 15:00)

LKS Mechanik Kochcice - LKS Amator Golce

KS Orzeł Kiedrzyn - GLKS Lot Konopiska

MLKS Woźniki - LKS Zieloni Żarki (21 października, godzina 15:00)

KS Unia Kalety - LKS Jedność Boronów (**tu**), **foto:** profil na FB Sparty Szczekociny

eprasa.pl ad566a64f2