WTOREK 11 SIERPNIA 2020 r.

cena 3,50 zł (5% VAT)

nowiny RACIBORSKIE

Rok XXIX

Nr indeksu 38254X | ISSN 1232–4035 | www.nowiny.pl | nr@nowiny.pl | Nr 32 (1475)

ISSN 1232-4035

Janek Górka chce być jak Dawid Podsiadło

Utalentowany muzyk z Rudnika zaprasza na koncert w parku Roth

STRONA 17

Racibórz dławi się w korkach

Policjanci wiedzą, jak rozwiązać problem, ale czy ktoś ich posłucha?

Korek na ulicy Piaskowej w Raciborzu. Zator rozpoczyna się na ulicy Kolejowej

Podinspektor **SEBASTIAN DWORAK** wylicza słabe strony tymczasowej organizacji ruchu wprowadzonej w związku z budową ronda przy „Mechaniku”

Przejazd przez Racibórz w godzinach szczytu zajmuje nawet kilkadziesiąt minut. Wszystko przez kumulację inwestycji drogowych, przede wszystkim budowę ronda przy „Mechaniku”. Stojąc w korkach tracimy nie tylko czas, ale i zdrowie. Czas dojazdu karetek wydłużył się do tego stopnia, że wielu zdesperowanych raciborzan dojeżdża do szpitali... taksówkami! Policjanci z raciborskiej drogówki przyjrzeli się sprawie z bliska i przygotowali plan doraźnej poprawy sytuacji. Tylko czy ci, do których należy podejmowanie decyzji, posłuchają ich rad?

O TYM JAK MOŻNA ROZŁADOWAĆ KORKI W RACIBORZU PISZEMY NA STRONIE 12.

Proboszcz z Tworkowa ma koronawirusa.

Sanepid namierza wiernych, którzy mieli z nim kontakt

STRONA 19

KUŹNIA RACIBORSKA POTRZEBUJE ZBIORNIKA KOTLARNIA

Bez niego powódź nadal zagraża mieszkańcom

CZYTAJ NA STRONIE 13

Bezrobocie. Jest o wiele gorzej niż rok temu

STR. 3

Chluba Samborowic

Czternastoletnia Julia wkrótce wystartuje w konkursie Miss Polski Nastolatek

STRONA 10

Ranking zamożności samorządów.

Sprawdź jak jest w Twojej gminie

STRONA 16

Sadzonki drzew padły ofiarą wandali. Wyrwali i połamali kilkadziesiąt roślin

STRONA 15

Prześwietlamy portfele radnych. Tym razem z gminy Krzyżanowice

CZYTAJ NA STRONIE 18

WYNIKI EGZAMINU ÓSMOKLASISTY

Jak poradzili sobie uczniowie z powiatu raciborskiego?

STRONA 4

REKLAMA

eprasa.pl ad9228745c

Złośliwy komentarz tygodnia

A może tak rzucić wszystko i zamieszkać w Oborze?

BOŻYDAR NOSACZ

Obrzydło Ci życie w zatłoczonej metropolii? Wielkomiejskie rozrywki przestały Cię bawić? Stresująca praca pożera czas, który powinieneś mieć dla siebie i rodziny? Rzuć wszystko i przyjedź do Raciborza – Obory! Tylko tu możesz za dnia popływać w basenie, przespacerować się lasem, złowić i ugrillować rybkę, a wieczorem... Kręcić bączki na parkingu, palić gumę i pędzić stalowym mustangiem ile fabryka dała!

Powyższe to motyw przewodni kampanii reklamowej naszego miasta, którą zupełnie pro bono udostępniam naszym urzędnikom i włodarzom. Bierzcie i korzystajcie, a Racibórz będzie wielki szybciej niż się spodziewacie.

Wiem, że to nie do końca miało tak być. Minął już ponad rok od kiedy prezydent Polowy w asyście wiceprezydentów Fity i Koniecznego wsłuchał się w bolączki dzielnicy Obora. Mieszkańcy osiedla najwięcej miejsca poświęcili nielegalnym rajdom samochodowym uskutecznianym na ulicy Markowickiej. Za sprawą skutecznego lobbingu miejscowej radnej Magdaleny Kusy na drodze zamontowano dwa progi zwalniające, które miały skutecznie odstraszyć amatorów driftu i wyścigów. Tyle że odległość między szykanami pozwala przejechać bez redukcji prędkości. Podobno zdecydowano się na to rozwiązanie, aby umożliwić przejazd autobusom. Jednak znając wizjonerskie zacięcie obecnej ekipy rządzącej Raciborzem, prawdopodobnie mamy tutaj do czynienia z przebłyskiem politycznego geniuszu. Wszak za jednym zamachem zamknięto usta mieszkańcom (No przecież daliśmy wam ten próg! Nawet nie jeden, tylko dwa!) i puszczono oczko do rajdowców (Wy nie dacie rady pokonać tej szykany? To co z was za rajdowcy?!).

Dlatego proponuję iść o krok dalej. Machnąć ręką na te kilkadziesiąt głosów i zagrać na grubo, jak to mówi mój bratanek. Zmieńmy Oborę w dzielnicę rekreacji i rozrywki. Taką jak z reklamy, którą w przypływie bożydarowej dobroci ofiarowałem kochanemu Raciborzowi. Niech przyjeżdżają do nas mieszczuchy i zostawiają tutaj pieniądze zarobione w zachodnich korporacjach, a co!

Grajmy va banque. Skoro Kuźnia Raciborska ma ulicę Roberta Lewandowskiego, to dlaczego my w Raciborzu nie moglibyśmy dorobić się ulicy Roberta Kubicy? A gdyby tak prezydent Polowy sięgnął jeszcze do swoich relacji i osobistych kontaktów (których wartości, jak wiadomo, nie można przecenić!), to może sam patron zawitałby do Raciborza, aby odsłonić tablicę z nazwą ulicy swego imienia?

Koszty polityczne całego przedsięwzięcia wydają się niewspółmierne do potencjalnych zysków. A gdyby tak jeszcze przekonać do tej idei radnego powiatowego Tomasza Kusego – prywatnie mieszkańca dzielnicy Obora oraz – tak się wygodnie składa – posiadacza hondy civic Type R (zakładam, że takiego samochodu nie kupuje się po to, żeby jeździć 50 km/h w mieście i 90 km/h poza miastem), to szacunek na dzielni z pewnością można byłoby odzyskać w try miga! No i przy okazji zyskalibyśmy testera odcinka specjalnego na Markowickiej/Kubicy. Wszystko to na wyciągnięcie ręki. Trzeba tylko wystartować. Rada od serca dla naszych włodarzy: warto tankować paliwo i rozgrzewać silnik już teraz, bo półmetek kadencji coraz bliżej. Ani się obejrzymy, a będziemy mieć kolejne wybory. Bez wyraźnego sukcesu, mogą one nie być przystankiem, lecz metą w niejednej samorządowej karierze.

bozydar.nosacz@outlook.com

Po otrzymaniu żółtej kartki od rady miasta, prezydent Dariusz Polowy potrzebuje paliwa do dalszej drogi. Życzliwie podpowiadam: szybka jazda wyścigową hondą z radnym powiatowym Tomaszem Kusym może się opłacić!

Piórem naczelnego

Mariusz Weidner
Redaktor naczelny Nowin Raciborskich

Walka na oślep

Powiat raciborski zamieszkuje ludność tak silna pod kątem zdrowotności, że nawet mu szpitala nie trzeba i ten służy Śląskowi – taki wniosek można wysnuć po tym jak w Warszawie zdecydowano, że w Rybniku i Wodzisławiu Śląskim należy utworzyć strefy czerwone w kwestii obostrzeń w walce z pandemią. W ogólnopolskiej telewizji wypowiadali się rybniczanie, co sądzą o życiu w strefie czerwonej. Akurat ci zapytani pracowali w Raciborzu. Do fabryki okien – największego pracodawcy w regionie – zwożeni są pracownicy z wielu okolicznych miast, w tym z Wodzisławia. W tych warunkach trudno uwierzyć, że akurat na ziemi raciborskiej jest lepiej pod względem zagrożenia pandemią niż u sąsiadów za miedzą. W dodatku niedzielne wieści zawierały informację o zakażonym księdzu w jednej z największych wsi w naszym powiecie i zaczęły się poszukiwania wiernych, którym udzielił komunii. Mam wrażenie, że walka z koronawirusem prowadzona jest na oślep, począwszy od decyzji o przekształceniu szpitala na Gamowskiej. Tylko jej skutków nie odczuwają ci, którzy decyzje podejmują.

REKLAMA

eprasa.pl ad9228745c

Na widok radiowozu zaczęli uciekać. Krótka „kariera” złodziei z Raciborza

6 sierpnia policjanci z Raciborza odebrali zgłoszenie o kradzieży telefonów komórkowych w jednym ze sklepów na terenie miasta. Sprawcami miało być dwóch mężczyzn w wieku około 30 lat.

Rysopis sprawców kradzieży przekazano policjantom patrolującym ulice Raciborza. Gdy jeden z radiowozów przejeżdżał ulicą Mickiewicza, dwóch mężczyzn zaczęło uciekać. Policjanci z zespołu patrolowo-interwencyjnego wysiedli z wozu i po pieszym pościgu schwytali mężczyzn. Okazało się, że to sprawcy wspomnianej kradzieży. Złodzieje trafili do aresztu. To młodzi raciborzanie w wieku niespełna trzydziestu lat. Policjantom udało się odzyskać skradzione telefony komórkowe, których wartość oszacowano na kwotę 1 700 zł. **(żet)**

Tylko Empol chce odbierać śmieci w Raciborzu

W ogłoszonym przez władze Raciborza przetargu na odbiór odpadów w Raciborzu wpłynęła tylko oferta firmy Empol.

Zamówienie obejmuje odbiór i zagospodarowanie 7 500 ton odpadów komunalnych w okresie od 1 września do 31 grudnia 2020 r. Racibórz był gotów przeznaczyć na ten cel 1,778 mln zł. Oferta Empolu opiewa na kwotę 1,699 mln zł. To dobra wiadomość, bo w ostatnich latach firmy odbierające odpady zazwyczaj żądały za wykonanie usługi więcej niż gminy zamierzały przeznaczyć na ten cel, co z kolei przekładało się na podwyżki tzw. opłat śmieciowych, które ponoszą mieszkańcy i przedsiębiorcy. **(żet)**

(Nie)zwykłe krzyżówki, czyli jak próbowano przeszmuglować narkotyki do więzienia w Raciborzu

W paczce kierowanej do osadzonego przebywającego w zakładzie karnym znajdowały się krzyżówki – nasączone nieznaną substancją. Funkcjonariusze zachowali czujność nie dopuszczając, by przedostała się ona na teren zakładu.

3 sierpnia 2020 roku podczas rutynowej kontroli korespondencji adresowanej do osadzonego, ujawniono krzyżówki, których karty były nasączone nieznaną substancją. Niezwłocznie przeprowadzone narkotestem badanie dało wynik pozytywny.

FOT. ZK RACIBÓRZ

Krzyżówki, które miały trafić do osadzonego w raciborskim więzieniu, zostały nasączone substancją o charakterze narkotycznym

Przedmioty zabezpieczono i wraz z danymi nadawcy paczki przekazano policji, a dyrektor Zakładu Karnego w Raciborzu wszczął czynności wyjaśniające.

Funkcjonariusze Służby Więziennej są stale szkoleni w zakresie prowadzenia czynności profilaktycznych oraz zapobiegania przedostawaniu się na teren więzienia substancji niedozwolonych oraz ich identyfikacji. Ponadto, aby jeszcze skuteczniej wykonywać swoje obowiązki, podczas przeprowadzania kontroli korzystają z różnego rodzaju urządzeń technicznych oraz bardzo czułych testów. – To kolejny dowód na to, że funkcjonariusze raciborskiego Zakładu Karnego wykonują swoje obowiązki z najwyższą starannością i dbają o bezpieczeństwo – podsumowuje por. Maciej Konior, dyrektor ZK w Raciborzu. **(pk) (ż)**

Bezrobocie w powiecie raciborskim spada, ale wciąż daleko nam do sytuacji sprzed roku

Z końcem lipca w rejestrze bezrobotnych figurowało 1848 osób, czyli o 25 mniej niż miesiąc wcześniej. Sytuacja poprawiła się w niemalże wszystkich gminach powiatu raciborskiego.

Liczba bezrobotnych w poszczególnych gminach powiatu raciborskiego – stan na 31.07.2020 r. (w nawiasie wzrost/spadek w stosunku do 30.06.2020 r.): Racibórz 1053 (+7), Kornowac 67 (–4) Krzanowice 95 (–11), Krzyżanowice 183 (–1), Kuźnia Raciborska 200 (–1), Nędza 99 (–7), Pietrowice Wielkie 72 (–1), Rudnik 79 (–7).

W omawianym okresie zgłoszono i pozyskano 297 wolnych miejsc pracy oraz aktywizacji zawodowej. Najczęściej oferty pracy zgłaszane były na następujące stanowiska: specjalista ds. sprzedaży z j. francuskim, specjalista ds. sprzedaży z j. włoskim, specjalista ds. sprzedaży z j. niemieckim, sprzątacz, stolarz (proste prace stolarskie), pracownik produkcyjny, pracownik ogólnobudowlany, pracownik fizyczny, spawacz TIG, blacharz izolacji przemysłowych, pakowacz ręczny, tapicer. Z końcem czerwca stopa bezrobocia w powiecie raciborskim wynosiła 4,6%. Na marginesie dodajmy, że rok temu w rejestrze osób bezrobotnych figurowało 1510 mieszkańców powiatu raciborskiego, a stopa bezrobocia wynosiła 3,9%.

źródło: PUP Racibórz, oprac. ż

Rafako bliskie sprzedaży Ebusa

Agencja Rozwoju Przemysłu jest gotowa zapłacić Rafako 31 mln zł za projekt Ebusa oraz oddział w Solcu Kujawskim, w którym zamierzano uruchomić produkcję elektrycznego autobusu.

Umowa Rafako i Agencji Rozwoju Przemysłu ma charakter przedwstępny. Oznacza to, że faktyczne zawarcie umowy sprzedaży nastąpi we wrześniu po spełnieniu określonych warunków zawieszających, m.in. uzyskaniu zgód instytucji finansowych na zbycie udziałów w Ebusie, zgodzie kontrahentów związanych z Ebusem na przeniesienie praw i obowiązków wynikających z wcześniej zawartych umów, uzyskanie pozytywnego wyniku badania technologicznego rozwiazań wchodzących w skład zakładu w Solcu Kujawskim.

Jeśli powyższe warunki zostaną spełnione, Rafako sprzeda Agencji Rozwoju Przemysłu 100% udziałów w spółce Rafako Ebus. Cenę transakcji określono na 15 tys. zł. Przedmiotem umowy ma być również sprzedaż oddziału Rafako w Solcu Kujawskim. Wartość tej transakcji ma wynieść 30,985 mln zł. **(żet)**

Ratownicy i strażacy próbowali ratować życie 15-latki z Krzanowic. Bez skutku

Dramat wydarzył się rankiem 6 sierpnia w Krzanowicach. Ratownicy zostali wezwani do 15-letniej dziewczyny. Po przyjeździe na miejsce natychmiast podjęli resuscytację krążeniowo-oddechową (masaż serca i sztuczne oddychanie). W międzyczasie na miejsce wezwano również strażaków oraz zespół Lotniczego Pogotowia Ratunkowego.

Część przybyłych na miejsce strażaków zabezpieczyła miejsce lądowania śmigłowca, a część pomogła ratownikom w reanimacji dziewczyny. Choć akcja ratunkowa trwała godzinę, nie przyniosła rezultatu. Dziewczyna zmarła.

Policjanci informują, że nie stwierdzono działania osób trzecich, które miałyby doprowadzić do tragedii. Zgon nie był również następstwem próby samobójczej. Nieoficjalnie dowiedzieliśmy się, że 15-latka cierpiała na schorzenie, które najprawdopodobniej doprowadziło do śmierci. Ciało dziewczyny zabezpieczono do sekcji zwłok, co jest rutynową procedurą w przypadku zgonu osoby w tak młodym wieku. **(żet)**

Zwłoki w Wojnowicach

Wieczorem 6 sierpnia strażacy zawodowi oraz ochotnicy zostali wezwani do otwarcia mieszkania, którego lokator nie dawał oznak życia.

Na miejscu przy ul. Szpitalnej w Wojnowicach obecni byli ratownicy oraz policjanci. Strażacy wyważyli drzwi i weszli do środka. Wewnątrz mieszkania natrafili na zwłoki mężczyzny. Ze względu na widoczne stężenie pośmiertne odstąpiono od czynności ratunkowych. Lekarz stwierdził zgon. Nie stwierdzono działania osób trzecich. **(ż)**

REKLAMA

DEFRO® heating technology kompan
KOTŁY Z KLASĄ 5 KLASA
Sprzedaż i montaż kotłów i pomp ciepła
Racibórz, ul. Rybnicka 47
tel. 32 415 98 31
kom. 660 512 658
email: sklep@kompan-raciborz.pl

RYBY ŚWIEŻE I MROŻONE, WĘDZONE Z WŁASNEJ WĘDZARNI
KREWETKA SKLEP I SMAŻALNIA
Ponadto oferujemy sałatki rybne, surówki, wyroby własne takie jak śledziki w oleju, tatar ze świeżego łososia, łosoś marynowany gravlax, pasta rybna, owoce morza
SMAŻALNIA OFERUJE SZEROKI ASTORTYMENT RYB SMAŻONYCH I GRILLOWANYCH
Racibórz, ul. Zborowa 5a tel. 32 415 22 32
Racibórz, ul. Ocicka 5 tel. 32 666 0 111

Fach Work Sp. z o.o. KRAZ23085
FachWork
PRACA W NIEMCZECH
dla FACHOWCÓW
Ze znajomością
budowlanego języka niemieckiego
- murarz
- cieśla szalunkowy/zbrojarz
- operator maszyn budowlanych
- pracownik ziemny/drogowy
- brukarz
- malarz
- ociepleniowiec
- elektryk

OFERUJEMY:
- niemiecką umowę
- atrakcyjne stawki budowlane
- gratis zakwaterowanie

Agencja Pracy Fach Work
42 – 600 Tarnowskie Góry
ul. Sienkiewicza 47b
Tel. +48 32 450 83 32
Mobil.+48 (0) 698 167 211
E– MAIL: info@fachwork.pl
www.fachwork.pl

eprasa.pl ad9228745c

Egzamin ósmoklasisty 2020. Jak poradzili sobie uczniowie z powiatu raciborskiego?

Wyniki egzaminu z języka polskiego ósmoklasistów z Rudnika, Kornowaca i Raciborza są lepsze od średniej ogólnopolskiej. Nieco gorzej jest z matematyką, gdzie średnią ogólnopolską przebili tylko uczniowie z Krzanowic i Rudnika. A w których gminach egzaminy wypadły najsłabiej?

W tym roku w związku z epidemią koronawirusa i zawieszeniem zajęć uczniowie ostatnich klas szkół podstawowych z opóźnieniem pisali egzamin ósmoklasisty. W ławkach egzaminacyjnych zasiedli dopiero w drugiej połowie czerwca, rozwiązując zadania z trzech przedmiotów obowiązkowych, czyli języka polskiego, matematyki oraz języka obcego nowożytnego. Czy uczniowie z powiatu raciborskiego mogą być zadowoleni z uzyskanych rezultatów? Okręgowa Komisja Egzaminacyjna w Jaworznie opublikowała właśnie wstępne informacje dotyczące wyników egzaminów ósmoklasistów w powiatach i gminach województwa śląskiego.

Rudnik najlepszy z języka polskiego

Średnia ogólnopolska z egzaminu z języka polskiego wynosi 59%. Do egzaminu z tej części podeszło 830 uczniów z powiatu raciborskiego. Najlepiej poradzili sobie z nim uczniowie z gminy Rudnik. Uzyskali oni średni wynik wynoszący 63,26%. Dalej są uczniowie z: Kornowaca – 60,40%, Raciborza – 60,08%, Krzyżanowic – 57,36%, Krzanowic – 57,07%, Pietrowic Wielkich – 56,71%, Nędzy – 54,70%. Ostanie miejsce z wynikiem 48,04% zajęli uczniowie z Kuźni Raciborskiej.

Matematyka niestraszna uczniom z Krzanowic

Za rozwiązanie zadań z matematyki uczniowie ostatnich klas szkół podstawowych w skali kraju uzyskali średnio 46% punktów możliwych do otrzymania. Do egzaminu z tej części podeszło 810 uczniów z naszego powiatu. W przypadku tego przedmiotu najlepiej poradzili sobie ósmoklasiści z gminy Krzanowice. Uzyskali oni średni wynik wynoszący 46,71%. Dalej uplasowali się uczniowie z: Rudnika – 46,33%, Raciborza – 45,72%, Krzyżanowic – 43,01%, Pietrowic Wielkich – 42,94%, Kornowaca – 39,98%, Kuźni Raciborskiej – 36,64%. Tym razem na ostatnim miejscu znalazła się Nędza. Tamtejsi uczniowie uzyskali średni wynik wynoszący 36,48%.

Egzamin z języka angielskiego najlepiej wypadł w Rudniku

Do egzaminu z języka angielskiego podeszło 677 uczniów z powiatu raciborskiego. Najlepiej poradzili sobie z nim uczniowie z gminy Rudnik, którzy osiągnęli średnio 65,19%. Kolejne miejsca zajęli uczniowie z: Raciborza – 57,35%, Krzanowic – 57,17%, Krzyżanowic – 48,78%, Pietrowic Wielkich – 48,74%, Kornowaca – 47,51%, Nędzy – 46,89%. Najgorszy średni wynik – 42,86% – osiągnęli uczniowie z Kuźni Raciborskiej. Średnia ogólnopolska w przypadku egzaminu z języka angielskiego wyniosła 55%.

830

tylu uczniów z powiatu raciborskiego przystąpiło w tym roku do egzaminu ósmoklasisty z języka polskiego

Nędza najlepsza w języku niemieckim

W powiecie raciborskim do egzaminu z języka niemieckiego podeszło w sumie 133 uczniów. Najlepszy średni wynik osiągnęli ósmoklasiści z Nędzy – 71%. Kolejne miejsca zajęli uczniowie z: Pietrowic Wielkich – 57,46%, Krzanowic – 56,20%, Krzyżanowic – 53,50%, Raciborza – 49,70%, Rudnika – 48,56%. Najsłabszy średnik wynik osiągnęli ósmoklasiści z gminy Kuźnia Raciborska – 46,10%. OKE w Jaworznie nie podaje wyniku dla gminy Kornowac, gdyż byłoby to równoznaczne z ujawnieniem osiągnięć konkretnego ucznia. Średni ogólnopolski wynik egzaminu z języka niemieckiego to 45%. W przypadku powiatu raciborskiego jest to 51,83%. **(żet)**

Wszystko o „Czystym Powietrzu". Eksperci odpowiedzą na pytania raciborzan

Osoby zainteresowane pozyskaniem wsparcia z programu „Czyste Powietrze" na modernizację źródła ogrzewania, termomodernizację domu lub montaż instalacji OZE będą mogły porozmawiać na ten temat z ekspertami Wojewódzkiego Funduszu Ochrony Środowiska i Gospodarki Wodnej w Katowicach, którzy 14 sierpnia będą gościć na raciborskim rynku.

Eksperci z WFOŚiGW w Katowicach będą udzielać wszelkich informacji dotyczących programu „Czyste Powietrze". Doradzą również w kwestii możliwych rozwiązań termomodernizacyjnych. Przewidziano również możliwość złożenia wniosku o dofinansowanie.

Przypomnijmy, w ramach programu „Czyste Powietrze", można uzyskać dofinansowanie do zadań realizowanych w budynkach jednorodzinnych, m.in. do:

FOT. JUSTYNA KONISZEWSKA

Tak wygląda Mobilne Biuro Programu „Czyste Powietrze". Zdjęcie wykonano podczas wizyty ekspertów w Radlinie (powiat wodzisławski). W Raciborzu spotkanie ze specjalistami od programu „Czyste Powietrze" odbędzie sie 14 sierpnia w godz. 9.00 – 12.30.

- wymiany nieefektywnego źródła ciepła na paliwo stałe na źródło ekologiczne,
- modernizacji instalacji centralnego ogrzewania oraz instalacji ciepłej wody użytkowej,
- ocieplenia domu,
- wymiany okien i drzwi.

Więcej informacji o programie na stronie internetowej WFOŚiGW w Katowicach oraz w Wydziale Ochrony Środowiska i Rolnictwa Urzędu Miasta Racibórz (tel. 032 75 50 772). **(um) (ż)**

Pięć milionów złotych na kształcenie zawodowe w powiecie raciborskim

Powiat Raciborski otrzyma prawie 5 mln zł dotacji na dostosowanie oferty kształcenia zawodowego do potrzeb lokalnego rynku pracy. Z pieniędzy zostaną opłacone m.in. dodatkowe kursy kwalifikacyjne dla uczniów.

Największe dofinansowanie – 1,83 mln zł – trafi do Centrum Kształcenia Zawodowego i Ustawicznego nr 2 „Mechanik". CKZiU nr 1 „Budowlanka – Gastronomik" otrzyma 1,763 mln zł. Do Zespołu Szkół Ekonomicznych w Raciborzu trafi 1,246 mln zł. Łączny koszt realizacji projektów to 5,09 mln zł. Kwota dofinansowania to 4,84 mln zł. Źródłem dotacji są fundusze unijne wydawane w ramach Regionalnego Programu Operacyjnego Województwa Śląskiego. **(ż)**

REKLAMA

Ogłoszenie

Rodzinne Ogródki Działkowe STRZECHA Racibórz poszukują inwestorów na wykonanie modernizacji sieci wodociągowej, budowę sieci elektrycznej i naprawę chodnika.

Zainteresowanych wykonawców prosimy o kontakt telefoniczny pod nr telefonu 697 701 096 lub mailowy rodstrzecha1@gmail.com

Termin przyjmowana zgłoszeń: 25.08.2020

eprasa.pl ad9228745c

Kiedy rów zostanie wykoszony?

– Od tygodnia proszę urzędników o wykoszenie rowu melioracyjnego, będącego własnością gminy, ale bez powodzenia – żali nam się mieszkanka gminy Nędza. Wójt Anna Iskała z kolei uspokaja i tłumaczy, że rów wykoszony będzie, ale trzeba poczekać.

Mieszkanka: to powtarzający się problem

Pani Urszula mieszka w niewielkich Ciechowicach w gminie Nędza przy ulicy Odrzańskiej. Zamieszkała tam około 20 lat temu i jak zaznacza, od tego momentu zmaga się z niewykaszaniem przez gminę rowu melioracyjnego. Ten znajduje się tuż przy jej posesji, za ogrodzeniem. – Za każdym razem muszę dzwonić do urzędu i prosić, aby go uporządkowali – opowiada nam kobieta dostrzegając, że tylko jeden raz gmina z własnej inicjatywy przyjechała i rów wykosiła. Problem nieskoszonej, bujnej już trawy zaczął doskwierać mieszkance jeszcze bardziej teraz, kiedy zmagamy się z plagą komarów, a zarośla, to świetne miejsce do bytowania owadów. – W tych trawach wszystko się gromadzi – spostrzega pani Urszula. Dodaje, że nie rozumie całej tej sytuacji. – Gmina żąda od nas, abyśmy dbali o teren do nas należący. Ale co z samorządem? To gmina powinna pokazywać, że na swoim terenie ma czysto. A niestety, tak się nie dzieje – stwierdza cierpko. Radzi, że jeżeli urząd cierpi na niedobór pracowników do porządkowania terenów, to powinno zatrudnić się kolejnych.

Zdaniem mieszkanki, gmina dawno powinna zrobić już porządek z rowem i go zasypać. – Przecież żyjemy już w XXI wieku – wskazuje. Wówczas, jak mówi, nie byłoby problemu z wykoszeniem trawy przed jej posesją, bo można byłoby „przejechać" kosiarką po płaskiej powierzchni. Pani Urszula, obrazując nam sytuację, opowiada, że przy okazji jednych z zebrań wiejskich zapytała wójt Annę Iskałę, kiedy rów zostanie wykoszony. – Niestety nie dostałam odpowiedzi – twierdzi.

To rów znajdujący się przy posesji naszej czytelniczki

Wójt: teren wkrótce wykosimy

– Nasi pracownicy odpowiedzialni za te prace mają teraz ogromną liczbę miejsc do wykoszenia. Nakłada się do tego okres urlopów i chorób. Obecnie pracują w trójkę – tłumaczy wójt Anna Iskała. Zauważa, że rów, o którym wspomina pani Urszula, wykoszony będzie, potrzebna jest jednak doza cierpliwości. A. Iskała, dostrzega również, że wiele mieszkańców sama dba o tereny wspólne. – Wójt, mieszkając przy drodze wojewódzkiej, sam wykasza sobie wszystko, tak samo plewi i zamiata chodnik wraz z kawałkiem drogi – zaznacza wójt Iskała i odpiera zarzut czytelniczki, która wspomniała nam, że rokrocznie musi prosić gminę o wykoszenie rowu przed jej posesją. – To nieprawda – twierdzi pani wójt.

A co sądzi o zasypaniu rowów? – To spowodowałoby, że nie byłaby uregulowana gospodarka wodna. Wtedy zaczyna ludzi topić, pojawia się woda w piwnicach. Ktoś kiedyś te rowy wymyślił i ja się twardo tego trzymam, że te rowy muszą być łatwo dostępne – odpowiada wójt. Zauważa, że rowy nie są niebezpieczne, choć znacznie trudniej się wykasza teren, którym jest zbocze. – Szczególnie te rowy są ważne w takich miejscach jak Zawada Książęca, Łęg, Ciechowice, gdzie poziom Odry się zwiększa. Jak ta woda się w tych rowach zbiera, to ludzie są wolni od zatopień domowych – wyjaśnia wójt. Dodaje, że gmina czasami pozwala na zarurowanie rowów melioracyjnych, ale to prace, które zawsze są wykonywane pod nadzorem urzędników. – W niektórych miejscach się na to zgadzamy, gdzie jest łatwa dostępność, ale też muszą być te rowy specjalnie zrobione, żeby można było się do ich środka dostać. Muszą mieć otwory, aby, jeżeli się coś zatka, można było stosunkowo łatwo odetkać – puentuje wójt Iskała. **(mad)**

W SKRÓCIE

ŁUBOWICE

Polna już tylko z nazwy

W Łubowicach zakończono prace na ul. Polnej, która została wykorytowana, utwardzona tłuczniem oraz otrzymała nawierzchnię z kostki brukowej. – Długość nowej nawierzchni drogi to 90 mb, szerokość drogi wynosi 3 mb – wyjaśniają urzędnicy. Inwestycja sfinansowana została z funduszu sołeckiego oraz środków budżetu gminy. Wykonawcą jest Zakład Wodociągów i Usług Komunalnych w Rudniku.

RUDNIK

Od graniczników dla urzędników

Urząd Gminy w Rudniku w ramach współpracy ze Śląskim Oddziałem Straży Granicznej w Raciborzu z powodzeniem aplikował o nieodpłatne pozyskanie pojazdów. – Zostały one wycofane i przekazywane do jednostek publicznych – wyjaśniają w Rudniku. W poprzednim roku gmina pozyskała dziewięcioosobowego volkswagena transportera. W tym roku są to dwa pojazdy: skoda superb oraz ford transit.

REKLAMA

eprasa.pl ad9228745c

Neogotycka brama wjazdowa Pałacu Różanego w Krzyżanowicach otrzymała iluminację świetlną

Rozbłysnęła brama pałacu w Krzyżanowicach

Pałac w Krzyżanowicach, przy którym znajduje się neogotycka brama, to dawna posiadłość m.in. księcia Karola Lichnowskiego. Obecnie obiekt przeznaczony jest na Dom Pomocy Społecznej „Różany Pałac" dla dziewcząt niepełnosprawnych intelektualnie, który prowadzony jest przez Zgromadzenie Sióstr Franciszkanek Maryi Nieustającej Pomocy. Pałac w Krzyżanowicach jest także domem generalnym Zgromadzenia.

Oficjalne rozświetlenie bramy odbyło się w środę 5 sierpnia. W uroczystości uczestniczyli m.in. pełniący funkcję sołtysa Krzyżanowic w latach 2002 – 2006 Hubert Bindacz, przewodniczący rady gminy Brunon Chrzibek, sołtys Krzyżanowic Hubert Fichna wraz z radą sołecką, przedstawiciele stowarzyszeń i organizacji z Krzyżanowic oraz matka generalna s. Joanna i siostra przełożona Monika ze zgromadzenia sióstr Franciszkanek Maryi Nieustającej Pomocy.

Podczas krótkiej przemowy wójt gminy Krzyżanowice Grzegorz Utracki wymienił inwestycje sfinansowane przez gminę, które zostały przeprowadzone na terenie pałacu w Krzyżanowicach. Kosztem ponad 700 tys. zł gmina pomogła, m.in. wybudować nowe ogrodzenie, przygotować parkingi, oczyścić otoczenie budynku bramy oraz wykonać dla niej iluminację świetlną. Oprócz tego wspomniał również o planach rewitalizacji bramy wjazdowej, dzięki którym gmina mogłaby pomóc Zgromadzeniu w przywróceniu pełnej świetności powyższemu obiektowi.

FOT. UG KRZYŻANOWICE

Tak prezentuje się brama rozświetlona nocą

(oprac. d)

Mobilne Biuro Programu Czyste Powietrze przyjedzie do Nędzy

W trasę po województwie śląskim ruszyło Mobilne Biuro Programu „Czyste Powietrze". Eksperci z Wojewódzkiego Funduszu Ochrony Środowiska i Gospodarki Wodnej w Katowicach doradzają w kwestii możliwych rozwiązań termomodernizacyjnych, czy też wymiany kopciuchów. Pomogą również w wypełnianiu wniosków o dotacje, a przede wszystkim będzie możliwość złożenia dokumentów na miejscu. Jednym z przystanków na ich trasie jest gmina Nędza.

Mobilne Biuro Programu „Czyste Powietrze" wystartowało pod patronatem Ministerstwa Klimatu i Narodowego Funduszu Ochrony Środowiska i Gospodarki Wodnej. W Nędzy eksperci pojawią się w piątek 14 sierpnia. Swoim mobilnym biurem zaparkują na parkingu naprzeciwko urzędu gminy. Eksperci przyjmować będą bezpłatnie od 13.30 do 17.00.

Urzędnicy z Nędzy przypominają, że zainteresowani uzyskaniem dofinansowania, chcący złożyć wniosek na miejscu, muszą spełnić takie wymagania jak: obecność wszystkich współwłaścicieli nieruchomości objętej dofinansowaniem oraz obecność współmałżonka wnioskodawcy (jeśli wnioskodawca pozostaje w związku małżeńskim oraz pozostaje w ustawowej wspólnocie majątkowej). A także dostarczyć numer księgi wieczystej nieruchomości w formacie AA0A/00000000/0 (gdzie A to litera, a 0 to cyfra), numer działki, dokumenty potwierdzające dochód uzyskany w 2019 r. oraz numer rachunku bankowego. Wymagana jest także znajomość powierzchni użytkowej budynku oraz rok oddania budynku do użytkowania. – Wszystkich mieszkańców, którzy chcą ubiegać się m.in. o dofinansowanie do wymiany systemu ogrzewania oraz do ocieplenia budynku w ramach programu „Czyste Powietrze" serdecznie zapraszamy – zachęca Daniel Waloszek, młodszy referent ds. obsługi rady i promocji gminy Nędza. **(d)**

W SKRÓCIE

KRZYŻANOWICE

Rolniku, strzeż się!

Urzędnicy z Krzyżanowic przypominają o prawidłowym wykonywaniu zabiegów agrotechnicznych, a zwłaszcza stosowanie odpowiednich środków ochrony roślin zgodnie z instrukcją i ich przeznaczeniem. – W chwili obecnej dotyczy to stosowania niedopuszczonych środków w celu zwalczania na ścierniskach gryzoni (myszy oraz nornic) – mówią urzędnicy. Podkreślają, że niedozwolone praktyki przyczyniają się do niepowetowanych strat w ekosystemie lokalnego środowiska. Problem dotyka głównie gospodarki pszczelarskiej oraz czystości i jakości wody w akwenach wodnych. – Stosowanie niedozwolonych środków będzie karane zgodnie z obowiązującymi przepisami prawa – przestrzegają w Krzyżanowicach.

KORNOWAC

Zwrot podatku akcyzowego

Wójt Kornowaca Grzegorz Niestrój przypomina, że w terminie od 3 do 31 sierpnia należy złożyć odpowiedni wniosek o zwrot podatku akcyzowego zawartego w cenie oleju napędowego wykorzystywanego do produkcji rolnej. – Do wniosku należy dołączyć faktury VAT stanowiące dowód zakupu oleju napędowego w okresie od 1 lutego do 31 lipca 2020 roku – informuje wójt Niestrój. Wnioski należy składać w Urzędzie Gminy Kornowac.

POWIAT

Pół miliona dla dzieci z pieczy zastępczej

„Wsparcie dzieci umieszczonych w pieczy zastępczej w okresie epidemii COVID-–19" to tytuł projektu, do którego przystąpił Powiat Raciborski i uzyskał wsparcie finansowe. Ten realizowany jest przez Wojewodę Śląskiego. Kwota, która trafiła do samorządu powiatowego, wynosi 542 220,00 zł. – W ramach projektu dzieci przebywające w pieczy rodzinnej i instytucjonalnej pieczy zastępczej w okresie trwającej epidemii COVID-19, będą mogły otrzymać pomoce naukowe takie jak: laptopy wraz z oprogramowaniem, projektory, tablice interaktywne oraz środki ochrony osobistej – wyjaśniają w Starostwie Powiatowym w Raciborzu.

REKLAMA

eprasa.pl ad9228745c

Sprawy w urzędzie?

Zakupy w galerii handlowej?

Wizyta w salonie urody?

Film w kinie?

pamiętaj,
zasłaniaj
usta i nos

gov.pl/koronawirus

KPRM
KANCELARIA PREZESA
RADY MINISTRÓW

eprasa.pl ad9228745c

Matka Aniołów...

Siostra Dolores z klasztoru Annuntiata przedstawia

Kiedy dziecko jest szczęśliwe i radosne, to biegnie do mamy, a kiedy jest smutne, płaczące, mama szybko przychodzi do niego. Dlatego nasza Mama Boża widzi nasz XXI wiek swoimi niepokalanymi oczyma i przychodzi do nas, by nauczyć nas ewangelii na co dzień, by nas pocieszać, by pokazywać drogę… Aniołowie są bardzo blisko niej i czasem ona sama ich posyła, kiedy widzi swe płaczące dziecko.

To, co najbardziej przyciąga Maryję do nas, to zawołanie „Zdrowaś Maryjo…”. Słysząc te słowa, zawsze przychodzi, bo są to słowa anioła, który ją pierwszy zawołał, a ona zgodziła się wtedy od razu, by być moją i twoją Mamą. Dla niej to słowa miłości, wypowiadane przez aniołów i ludzi.

Simba... mój Anioł w Afryce

Anielskie pozdrowienie

Folgoet w języku używanym przez ludzi żyjących we Francji oznacza: „szaleniec lasu”. Tak bowiem nazwany był pewien młodzieniec, opóźniony nieco w rozwoju, ale za to o sercu otwartym na sprawy Boże i pełnym wielkiej miłości do Maryi. Mieszkał w lesie i znał tylko jedną modlitwę: „Zdrowaś Maryjo”, którą niezliczoną ilość razy odmawiał w ciągu dnia. Gdy umarł, to na jego grobie sama zakwitła lilia, a na jej płatkach wypisane były złotymi literami słowa „Zdrowaś Maryjo”. Na tym miejscu wzniesiono wspaniałe sanktuarium, do którego do dziś podążają pielgrzymi z całej Francji i z wielu krajów.

Historia czy legenda? Znaczenie tej opowieści jest jasne: Matce Bożej szczególnie jest miłe pozdrowienie anielskie. Zdrowaś Maryjo dobrze odmawiane, tzn. uważnie, z nabożeństwem i pokorą jest, wedle świadectwa świętych, nieprzyjacielem szatana, którego zmusza do ucieczki. Jest młotem, który go miażdży, jest uświęceniem duszy, radością aniołów i radością Maryi. Każdy nasz dzień składa się z tysiąca czterystu czterdziestu minut. Czas jest darem. Z naszego daru na tej ziemi chociaż kilka minut podarujmy naszej Matce, by ją codziennie anielsko pozdrowić.

Świat Aniołów

Święty Jan Paweł II często dawał wyraz swojej wielkiej miłości do świata aniołów. W swojej książce „Wstańcie, chodźmy!” pisał o osobistym obcowaniu ze świętymi aniołami: „Szczególny kult mam do Anioła Stróża, jak pewnie wszystkie dzieci, wiele razy się modliłem: „Aniele Boży Stróżu mój, ty zawsze przy mnie stój…”. Mój Anioł Stróż wie, co robię. Moja wiara w niego, w jego opiekuńczą obecność stale się we mnie pogłębia. Św. Michał, św. Gabriel, św. Rafał to archaniołowie, których często na modlitwie przyzywam.”

Świat Aniołów jest niewyobrażalnie wielki i wspaniały. W walce tej Bóg dał nam dużą pomoc, zsyłając Anioła Stróża. Bardzo ważne jest, by uwierzyć w przyjaźń ze swoim Aniołem Stróżem, który tak naprawdę jest naszą drugą połową. Świadomość tego powinna nas zachęcić do zawiązania z nim prawdziwej przyjaźni. W Psalmach znajdujemy tego potwierdzenie: „Nie dosięgnie cię nieszczęście i plaga nie zbliży się do twego namiotu, bo swoim aniołom wydał polecenie, żeby cię strzegli na wszystkich twych drogach. Na rękach będą cię nosić, abyś nie uraził o kamień twej nogi…”. (Ps 91, 10–12).

Anioł w Afryce

Poznałam mojego małego Anioła w 2002 roku. Miał wtedy 4 lata, rodzice akurat zmarli i został sam, chory i zarażony wirusem HIV. Rozpoczął leczenie w naszej klinice. Miał na imię Simba. Mały chłopak, który zmienił życie wielu… Prawie nie mówił, raczej milczał, cierpiał wiele, uśmiechał się na przywitanie, kiwał ręką na pożegnanie, ubierał czarne okulary, by poczuć choć przez chwile, co znaczy być dorosłym. Kiedy co miesiąc przychodził do naszej misji, ze swoją babcią, każdy go zauważał. Miał taki ciepły wyraz twarzy i nigdy nie narzekał, po prostu robił co mógł, by być szczęśliwym. W chwilach wolnych od cierpienia, pracował w swoim ogródku, takim na dwa metry. Malował chętnie i często patrzył w stronę nieba, tam widział dom i rodziców czekających na niego oraz przyjaciół, których los wcześniej zabrał. Pewnego dnia był już bardzo słaby. Chciałam się z nim tylko pożegnać. Cała rodzina była blisko, pełno małych dzieci i babcia. Niby spał, a kiedy usłyszał słowa modlitwy, złożył swoje dłonie, otworzył oczy i uśmiechnął się do nas, kiwając ręką, tak jak zawsze, na pożegnanie…

Następnego dnia, ktoś zadzwonił, że nasz mały Anioł Simba odszedł wraz ze swoim uśmiechem, bez żalu i narzekań. Jest już w domu, za którym zawsze tęsknił i tutaj na ziemi, nie znalazł go nigdy! Aniołowie nie mają domów, tylko ten jedyny w niebie! Odchodzą wcześniej niż inni ludzie, bo są darami Boga dla ludzi tego świata, by zmieniać ich serca. Simba odszedł, ale w nas pozostał jak dobry anioł, podarowany na chwilę życia. Wielki sens krótkiego życia! Ale dla niego starczyło, by serca ludzi zmienić, by tę ziemię upiększyć…

MATKO WSZYSTKICH ANIOŁÓW podarowanych temu światu, zawierzamy Ci nasze oczy, by sercem widziały i dostrzegały nasze niebieskie anioły ziemskie i posłane z nieba. Czasem ludziom trudno uwierzyć, że istnieją widzialne anioły, chodzące po ziemi w małych butach. Mijają nas każdego dnia, uśmiechając się, kiwając na pożegnanie. Problem jest jednak w tym, że mało ludzi je słucha, bo są niewielkiego wzrostu i dorośli myślą, że to przecież tylko dzieci… Tak trudno dorosłym zauważyć anioła. Oczy zbyt poważne, oczekiwania wysokie i brak wiedzy, czego oczywiście nie są świadomi, bo myślą, że wiedzą prawie wszystko. Tutaj jest ich problem i trudność widzenia aniołów. Ta niesamowita pewność siebie, to jak poważne kalectwo dla oczu i życia! Matko moja Maryjo pomóż nam zauważać anioły każdego dnia na nowo, by cieszyć się tymi niesamowitymi dotykami nieba już tutaj na ziemi.

REKLAMA

Firma Pientka
Usługi pogrzebowe
Gerard Pientka
Oferujemy:
– wyrób i sprzedaż trumien
– międzynarodowy przewóz zwłok
– kremacje
– wieńce, kwiaty
www.pogrzeby–pientka.pl
CAŁODOBOWO
47–480 Żerdziny, ul. Powstańców Śl. 48, tel. 32 419 83 49, 602 115 104
NOWY DOM POGRZEBOWY:
Racibórz, ul. Głubczycka 50, tel. 32 419 83 49
Punkt sprzedaży:
Baborów, ul. Krakowska 1 (budynek ZUK)

Kompleksowe
Usługi pogrzebowe
JERUZALEM
CAŁODOBOWO
Trumny, obsługa pogrzebu,
miejsca pochówku,
wieńce, przewóz zwłok
Racibórz, ul. Ocicka 100, tel. 32 415 57 03, 602 692 349
www.acjeruzalem.pl, biuro@acjeruzalem.pl
Administracja Cmentarza Jeruzalem przypomina o obowiązku przedłużania miejsc (okres dzierżawy wynosi 20 lat)
Szczegółowe informacje w „czerwonym budynku” na terenie Cmentarza

24h
RADIO TAXI EXPRESS RACIBÓRZ
32 415 30 60
32 415 34 44
32 415 30 60
32 415 34 44
www.radiotaxiraciborz.pl
OFERUJEMY:
✔ płatności elektroniczne – NOWOŚĆ!
✔ zamawianie kursów na czas
✔ wynajem kierowców
✔ drobne zakupy
VISA MasterCard Maestro

eprasa.pl ad9228745c

Wstrząsające wieści ze świata medycyny:

Odkryto metodę, dzięki której rekordziści SCHUDLI NAWET 58KG w niecałe 100 DNI!

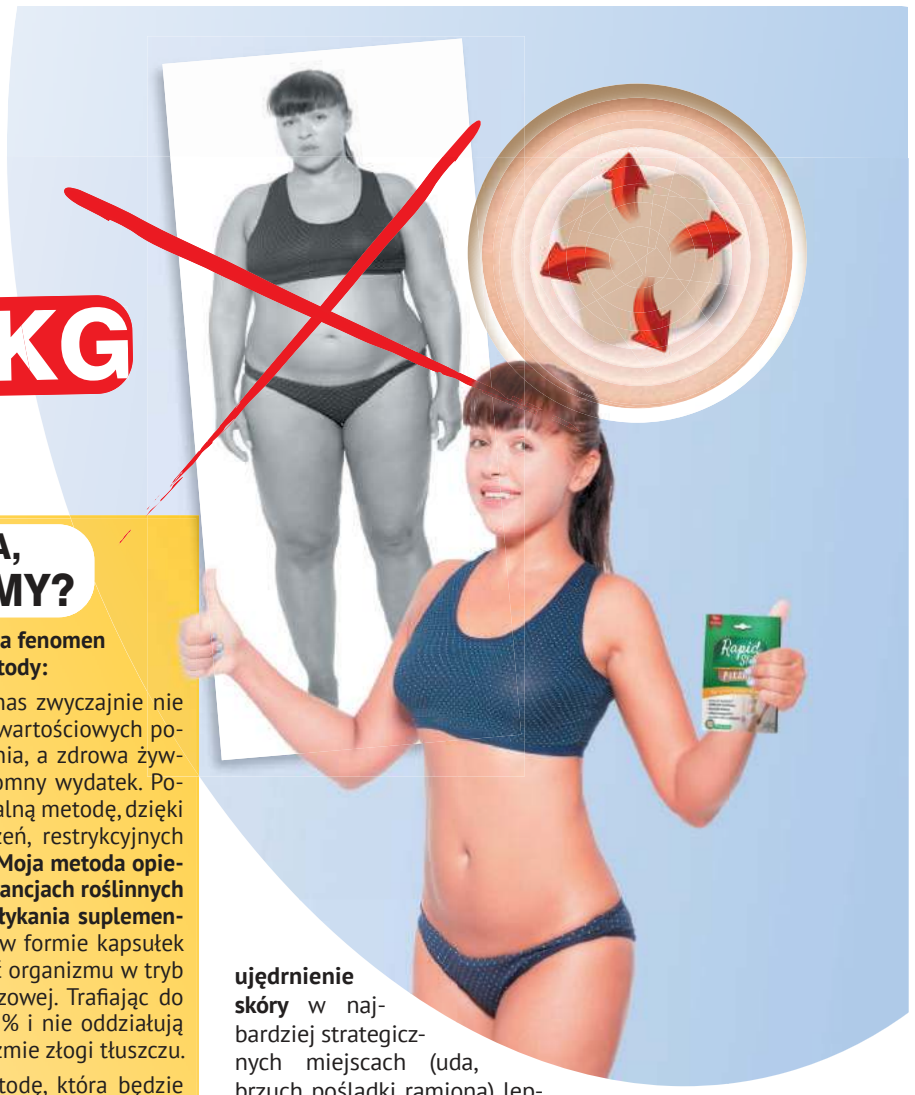

Już ponad 347 500 osób z całego świata raz na zawsze pozbyło się nadwagi bez efektu jo-jo, odciążyło stawy i poprawiło swoje wyniki badań. Potwierdzona badaniami klinicznymi w 100% naturalna metoda prof. Vincenta Boularda jest skuteczna niemal w każdym przypadku, niezależnie od stadium zaawansowania nadwagi. Nawet osoby skrajnie otyłe w spektakularnym tempie zgubią zbędne kilogramy, odzyskując zdrowie i zgrabną sylwetkę.

Kanadyjski profesor jako pierwszy opracował metodę opartą wyłącznie na specjalnie wyselekcjonowanych substancjach bioaktywnych pochodzenia roślinnego, a przy tym spalającą tkankę tłuszczową aż 8-krotnie szybciej niż inne środki na odchudzanie dostępne na rynku. Metoda bezpiecznie zamienia złogi tłuszczu w czystą energię, przyspiesza metabolizm międzykomórkowy, a także hamuje napady wilczego głodu i chęć podjadania. A to wszystko bez obciążania wątroby, ćwiczeń i wyrzeczeń w postaci drakońskich diet. Odkrycie naukowca otwiera drzwi do zdrowia i wymarzonej sylwetki wszystkim, którzy chcą schudnąć trwale i bez efektu jo-jo.

Spalaj tkankę tłuszczową 24h/7

Skuteczność działania metody została potwierdzona przez szereg badań klinicznych, przeprowadzonych przez prof. Boularda i zespół naukowców z Obesity Therapy Center w Montrealu. Grupa ochotników obu płci, w różnym wieku i stopniu zaawansowania problemu, testowała metodę przez 3 tyg. bez zmiany nawyków żywieniowych i wprowadzania aktywności fizycznej. **Wyniki były zaskakujące – po 21 dniach u większości osób zanotowano utratę średnio 17kg, a u niektórych nawet do 24kg. Aż 98,7% z nich zadeklarowało** również ustabilizowanie poziomu cholesterolu we krwi.

Co więcej, osoby, które przed rozpoczęciem kuracji zmagały się z przewlekłym bólem stawów spowodowanym nadmiernym obciążeniem, potwierdziły, że ból z dnia na dzień był mniejszy. **Uczestnicy testów oprócz wyraźnego spadku masy ciała dostrzegli wiele dodatkowych korzyści płynących ze stosowania metody,** m.in.: przypływ energii, polepszenie jakości snu, **wzmocniona odporność,** poprawa stanu cery, włosów i paznokci, **ujędrnienie skóry** w najbardziej strategicznych miejscach (uda, brzuch, pośladki, ramiona), lepsze samopoczucie. Badania wykazały też, że metoda usuwa z organizmu szkodliwe toksyny i uzupełnia niedobory minerałów oraz witamin.

CO SPRAWIA, ŻE CHUDNIEMY?

Prof. Boulard wyjaśnia, na czym polega fenomen skuteczności odkrytej przez niego metody:

W dzisiejszych czasach większość z nas zwyczajnie nie ma czasu na przygotowywanie pełnowartościowych posiłków, przestrzeganie diety i ćwiczenia, a zdrowa żywność czy karnety na siłownię to ogromny wydatek. Postanowiłem opracować w 100% naturalną metodę, dzięki której można schudnąć bez wyrzeczeń, restrykcyjnych diet i dużych nakładów finansowych. **Moja metoda opiera się w 100% na bioaktywnych substancjach roślinnych i nie wymaga zmiany jadłospisu ani łykania suplementów.** Tradycyjne środki odchudzające w formie kapsułek i tabletek nie są w stanie wprowadzić organizmu w tryb intensywnego spalania tkanki tłuszczowej. Trafiając do żołądka wchłaniają się jedynie w 6-8% i nie oddziałują bezpośrednio na zalegające w organizmie złogi tłuszczu.

Właśnie dlatego stworzyłem metodę, która będzie zupełnie inna od dotychczasowych rozwiązań. Wraz z moim zespołem badawczym opracowaliśmy **transdermalny system spalania tłuszczu** w postaci niewielkich plastrów. Dzięki innowacyjnej formie podania, składniki bioaktywne są uwalniane do organizmu przez całą dobę – wystarczy jedynie nakleić plaster na ciało. Substancje błyskawicznie przenikają przez warstwy skóry i uderzają bezpośrednio w komórki tłuszczowe. Nawet największe, nagromadzone latami złogi tłuszczu zostają rozbite i następnie wydalone z organizmu razem z toksynami. Formuła odblokowuje metabolizm na poziomie komórkowym, co sprawia, że nasz organizm spala tłuszcz przez całą dobę, nawet podczas snu.

„Od zawsze byłam pulchna. Próbowałam diet, ćwiczeń, a nawet głodówek... wszystko na nic. Jak tylko schudłam kilka kg, to zaraz przybierałam drugie tyle. Frustrację zajadałam słodkościami i dalej tyłam... Jednak los się do mnie uśmiechnął. Na imprezie firmowej, lekko odurzona winem koleżanka zdradziła mi sekret swojej nienagannej figury – plastry Rapid Slim. Aż zdębiałam! Byłam pewna, że jej ciało to zasługa wieloletnich wyrzeczeń. Musiałam mieć te plastry – poprosiłam koleżankę, aby je dla mnie załatwiła. Zaczęłam stosować i szok! Już po 3 dniach od 1-ego naklejenia udało mi się bez problemu dopiąć spodnie. Waga spadała z dnia na dzień. Po kuracji stałam się pewną siebie, atrakcyjną kobietą, mam mnóstwo energii i książkowe wyniki badań. Można powiedzieć, że zyskałam drugie życie!"

Magda K., 40 lat,
księgowa z Gdańska

schudła łącznie 32 kg

WAŻNE! *Transdermalny system spalania tłuszczu został opracowany tak, aby jeden plaster zapewniał spalanie tkanki tłuszczowej w obrębie całego ciała. Oznacza to, że niezależnie od tego, gdzie nakleisz plaster, będziesz chudł równomiernie i zyskasz proporcjonalną, smukłą sylwetkę - dokładnie taką, o jakiej marzysz.*

Naklejasz i chudniesz

Użytkownicy, którzy stosują metodę zgodnie przyznają, że odchudzanie nigdy nie było tak proste i wygodne. Jedyne o czym trzeba pamiętać, to codziennie rano nakleić plaster na ciało w dowolnie wybranym miejscu. Sam decydujesz, gdzie: na ramię, brzuch, szyję, czy plecy – po prostu naklej tak, by czuć się komfortowo. Noś go przez cały dzień, a rano wymień na nowy, żeby proces odchudzania mógł przebiegać bez przerwy. **Ty będziesz zajmował się codziennymi czynnościami, a Twój organizm będzie spalał tłuszcz 24h/dobę bez żadnego dodatkowego wysiłku.** Przekonasz się, że po kilku dniach stosowania ubrania staną się luźniejsze, a Ty poczujesz się lżejszy i nabierzesz energii.

Dzięki kuracji Rapid Slim pozbędziesz się zbędnych kilogramów, wymodelujesz sylwetkę i poprawisz swoje wyniki badań. Osoby stosujące plastry schudły średnio 16,5-18kg w ciągu zaledwie 21 dni. **Rekordziści natomiast zrzucili nawet 58kg w 3,5 miesiąca!** Oprócz utraty masy ciała przyspieszysz metabolizm, usuniesz z organizmu szkodliwe toksyny, złogi zalegające w jelitach, a poziom złego cholesterolu LDL obniży się do bezpiecznego poziomu. Efekty kuracji skumulują się na poziomie komórkowym, dzięki czemu trwale pozbędziesz się nadwagi i unikniesz groźnych konsekwencji wynikających z posiadania nadmiaru tkanki tłuszczowej.

W Polsce transdermalny system spalania tłuszczu Rapid Slim jest dostępny wyłącznie w sprzedaży telefonicznej. Dla **pierwszych 120 osób**, które zadzwonią do **18 sierpnia 2020r.** producent przygotował **specjalną zniżkę -72%.** Oznacza to, że otrzymasz innowacyjne plastry w rekordowo niskiej cenie ~~345~~ **87 zł!** Nie zwlekaj i zamów– **decyduje kolejność zgłoszeń.**

81 300 33 00

Od pon. - niedz. 8:00 - 20:00 (Zwykłe połączenie lokalne bez dodatkowych opłat)

eprasa.pl ad9228745c

14-letnia Julia Chluba z Samborowic

próbuje swoich sił w modelingu

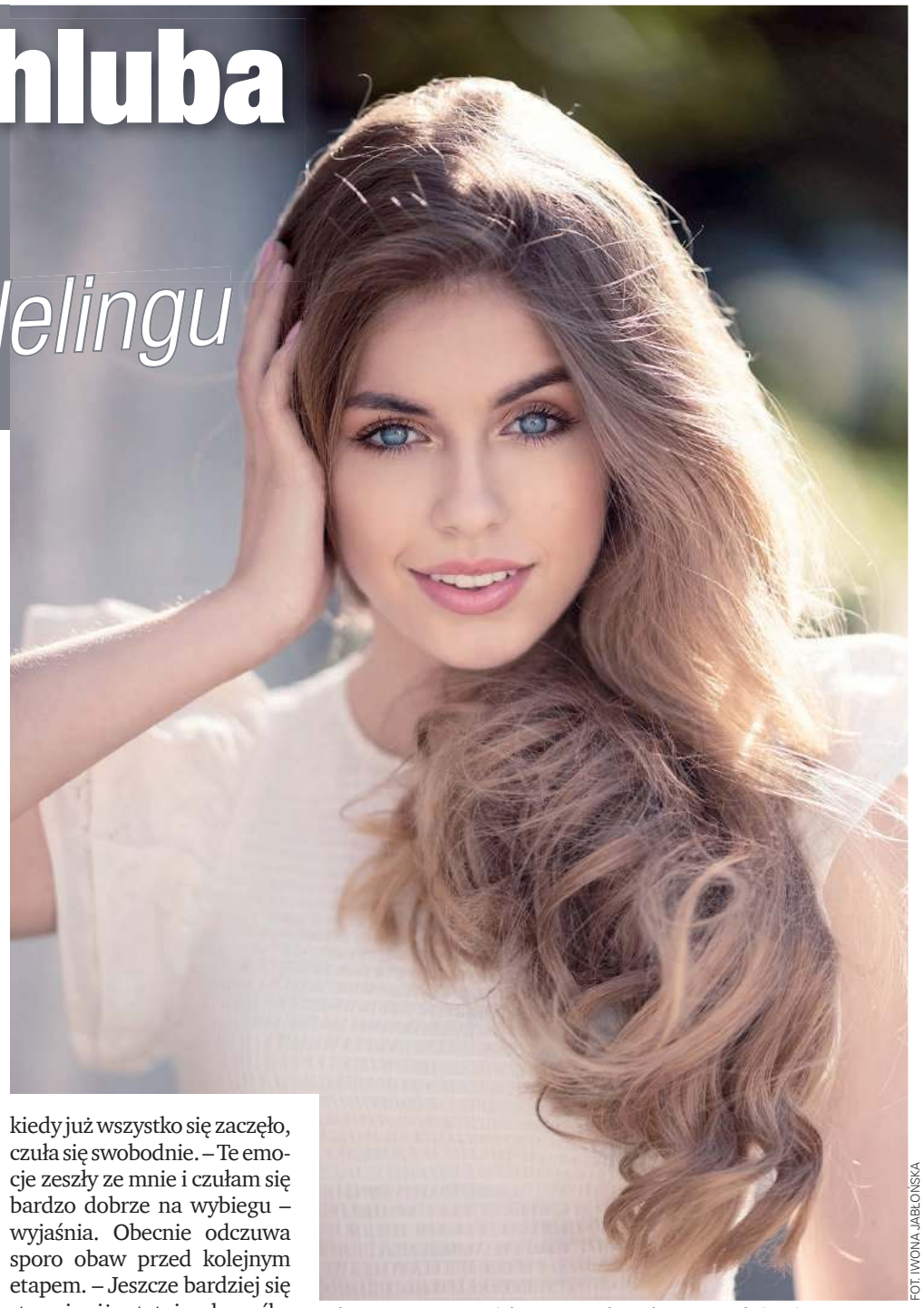

FOT. IWONA JABŁOŃSKA

Dziewczyna często gości w Warszawie, to jedno ze zdjęć, które zostało tam wykonane

Przełomowy moment

Już jako malutka dziewczynka zawsze dbała o swój ubiór. Ten nigdy nie mógł być pognieciony, a jeśli znalazła na sukience, bądź bluzce jakąś małą plamkę, od razu przebierała się, by znów wyglądać nieskazitelnie. Zasada dotyczyła wszystkich wyjść, nawet do przydomowego ogrodu. – Od zawsze lubiłam pozować przed obiektywem – wspomina 14-letnia Julia, kiedy pytamy o jej zainteresowanie modą. Wówczas pomagała jej w tym starsza siostra Nicola, która łapała w aparacie kolejne kadry. Tak jednak działo się do zeszłych wakacji, bo wtedy Julia dowiedziała się o castingu do agencji modelek „Grabowska Models". Wspólnie z mamą Aleksandrą zdecydowała, że spróbuje swoich sił. – To był mój pierwszy casting w życiu. Swój udział, podobnie jak ja, zgłosiło mnóstwo dziewczyn – wraca pamięcią Julia. Na castingu musiała stanąć przed jury, odpowiadając na pytania i pozować do próbnych zdjęć. – Byłam bardzo zestresowana. Inaczej jest pozować przed siostrą, a inaczej już w takim miejscu – opowiada. Casting zakończył się dla Julii pozytywnie; urzekła swoją osobą jury i stała się jedną z modelek agencji „Grabowska Models".

To otworzyło jej drzwi do modelingu. Od tego momentu zaczęła otrzymywać zlecenia z agencji, rozdzwonili się profesjonalni fotografowie z całej Polski, zapraszając mieszkankę Samborowic przed swoje obiektywy, a Julia bardziej przyłożyła się do prowadzenia swojego konta na Instagramie. Liczne sesje, jak przyznaje, pozwoliły jej zapomnieć o stresie przed obiektywem, dzięki czemu teraz bez problemu staje przed kolejnymi fotografami. – Widziałam, że córka ma potencjał i jest bardzo fotogeniczna. Ponieważ chciała spróbować modelingu, wspierałam ją w tym od początku. Jeśli by się nie udało, zostałyby nam piękne wspomnienia. Ale się udało i jest jeszcze piękniej – opowiada pani Aleksandra, kiedy pytamy rodziców dziewczyny o odczucia im towarzyszące.

Julia nie może już zliczyć ile sesji ma za sobą. Te, jak relacjonuje, wiążą się ze sporym poświęceniem. Nierzadko odbywają się daleko od miejsca zamieszkania. – Najczęściej na sesje jeżdżę do Warszawy, zazwyczaj jestem tam kilka dni – opowiada dziewczyna. Pani Aleksandra dostrzega z kolei, że czasami jest trudno, ale udaje się dziewczynie pogodzić obowiązki szkolne oraz zajęcia pozalekcyjne, m.in. grę w piłkę ręczną z jej hobby. – Przez cały tydzień szkoła, a kiedy ludzie zaczynają weekend, Julia pakuje się i jedziemy na sesję. W niedzielę wieczór powrót i znów zaczyna się szkoła – mówi mama 14-latki, która również nierzadko zmuszona jest do zmiany swoich weekendowych planów. – Ale mimo minusów bardzo to lubię – zauważa nastolatka.

FOT. SAGAJ

Tutaj Julia pozuje na tle Zamku w Mosznej

Konkurs piękności

Kolejnym krokiem w karierze Julii był udział w konkursie „Miss Beskidów Nastolatek", najstarszym i najbardziej prestiżowym konkursie piękności odbywającym się w tamtym regionie. Wzięła w nim udział, bo taką propozycję dostała od Lucyny Grabowskiej z agencji modelek, ale jak przyznaje, nie żałuje swojego startu.

Finał konkursu (wcześniej były castingi i eliminacje) odbył się sobotę, 25 lipca, w hotelu Dębowiec w Bielsku-Białej. Całość miała zostać zorganizowana w maju, ale pandemia koronawirusa pokrzyżowała plany i odbył się z opóźnieniem, przy zachowaniu reżimu sanitarnego. O tytuł w finale rywalizowało dziesięć dziewczyn. W trakcie konkursu uczestniczki prezentowały się w różnych strojach i układach choreograficznych. Wcześniej, podczas rozmów indywidualnych, jury poznało ich motywacje i talenty.

Start Julii zakończył się powodzeniem, bo zdobyła w konkursie trzy tytuły: III Wicemiss Nastolatek, Miss Foto oraz Miss Multicoolty. A co najważniejsze, zakwalifikowała się do dalszego etapu konkursu, czyli będzie walczyła o tytuł „Miss Polski Nastolatek". Julia zauważa, że przed konkursem towarzyszyło jej wiele obaw, bardzo się stresowała. Jednak kiedy już wszystko się zaczęło, czuła się swobodnie. – Te emocje zeszły ze mnie i czułam się bardzo dobrze na wybiegu – wyjaśnia. Obecnie odczuwa sporo obaw przed kolejnym etapem. – Jeszcze bardziej się stresuję niż ostatnio, ale myślę, że to będzie nowe doznanie – zaznacza. Data konkursu z racji pandemii koronawirusa nie jest jeszcze znana. Możliwe, że finał zostanie przeprowadzony dopiero w przyszłym roku.

Co o zainteresowaniu córki sądzą rodzice? Ponieważ to pani Aleksandra częściej jeździ z córką na różne sesje, wyjaśnia, że poświęca temu sporo czasu, ale dodaje, że szczęście dziecka jest najważniejsze. Zauważa, że wcześniej, choć też kosztowało to wiele czasu, pomagała w realizacji hobby starszej córki Nicoli, która tańczyła taniec towarzyski, pobierając nauki w rybnickiej szkole tańca „Rondo"; zdobywając tym samym szereg nagród. – Te chwile, które razem spędzamy, są niezapomniane, nikt nam tego nie odbierze – wyjaśnia Aleksandra Chluba.

FOT. DAWID MACHECKI

Julia (na zdj. z prawej strony) zawsze może liczyć na pomoc swojej siostry Nicoli, która często zamienia się w jej osobistą makijażystkę

Marzenie? Okładka „Vogue" Polska

14-latka przyznaje, że nie wyobraża siebie zawodowo na wybiegach. To nie jest jej marzenie. Jej kierunkiem jest praca przed obiektywem. Chciałaby więc pracować jako fotomodelka. Marzenie? – Pojawić się na okładce „Vogue" Polska – uśmiecha się dziewczyna. A jak znajomi reagują na kierunek obrany przez dziewczynę? – Bardzo pozytywnie, choć pojawia się też pewna krytyka, a nawet hejt – odpowiada dziewczyna. Teraz przed 14-latką wybór szkoły ponadpodstawowej. W minionym roku szkolnym zakończyła edukację w Szkole Podstawowej nr 4 w Raciborzu. Teraz chce edukować się w Zespole Szkół Ogólnokształcących nr 1 w Raciborzu albo Zespole Szkół Ogólnokształcących Mistrzostwa Sportowego w Raciborzu. Chciałaby zostać lekarzem medycyny estetycznej lub służyć w wojsku.

Dawid Machecki

eprasa.pl ad9228745c

Szukasz pracy? A może chcesz zmienić pracę?

Masz firmę? Poszukujesz pracowników?

praca nowiny.pl

NOWY SERWIS REKRUTACYJNY

PROMOCJA
ogłoszenia już od
25 zł!

W SERWISIE:
- setki ogłoszeń o pracę
- wizytówki pracodawców
- aktualności z regionalnego rynku pracy
- porady dotyczące zatrudnienia

MEGA ZASIĘG:
ok. 1 milion mieszkańców
RACIBÓRZ, RYBNIK, WODZISŁAW ŚL., JASTRZĘBIE-ZDRÓJ, ŻORY, GLIWICE, KĘDZIERZYN-KOŹLE

Tu znajdziesz dobrą pracę dla siebie!

Tu przeprowadzisz skuteczną rekrutację!

praca.nowiny.pl Sprawdź nas już dziś!

eprasa.pl ad9228745c

Racibórz dusi się w korkach. Policjanci podpowiadają, co trzeba zrobić, aby udrożnić ruch, ale czy ktoś ich posłucha?

Budowa ronda przy „Mechaniku" oraz remont drogi na Rybnik postawiły na głowie ruch samochodowy w Raciborzu. Przejazd przez miasto jeszcze nigdy nie był tak czasochłonny. Komplikuje to życie mieszkańcom i przyjezdnym, ale chyba w najgorszej sytuacji są osoby potrzebujące specjalistycznej pomocy medycznej. Nie dość, że szpital oferuje opiekę wyłącznie osobom zakażonym koronawirusem, to z powodu potężnych utrudnień komunikacyjnych czas dojazdu do najbliższych szpitali wydłużył się jeszcze bardziej. Co prawda obiecane przez wojewodę śmigłowce Lotniczego Pogotowia Ratowniczego lądują w powiecie raciborskim częściej niż w minionych latach, ale jest to rozwiązanie doraźne i niewystarczające.

Zabrakło tych, którzy mają najwięcej do powiedzenia

Wypracowaniu rozwiązań problemu komunikacyjnego, z którym boryka się Racibórz, miało służyć spotkanie zorganizowane 5 sierpnia przez radnych Piotra Klimę oraz Marcina Ficę, Uczestniczyli w nim przedstawiciele władz Raciborza, rady miasta, urzędu, służb, rady seniorów oraz taksówkarzy. Niestety, do Raciborza nie pofatygował się nikt z Zarządu Dróg Wojewódzkich w Katowicach, a to właśnie na zlecenie tej instytucji prowadzone są wspomniane we wstępie inwestycje drogowe*.

Radny Marcin Fica, który zapoznał się ze specyfikacją przetargu na budowę ronda przy „Mechaniku", zauważył, że zgodnie z zapisami tego dokumentu inwestycja powinna być prowadzona w godz. 6.00 – 22.00. Tak się jednak nie dzieje, co wpływa na wydłużenie czasu realizacji przedsięwzięcia oraz związanych z tym utrudnień komunikacyjnych. – Gdyby prace odbywały się od 6.00 do 22.00, to przynajmniej jedna strona ronda byłaby już gotowa i można byłoby puścić ruch w obu kierunkach jednocześnie. A tak mamy teraz taką sytuację, że korki w kierunku Ostroga zaczynają się obok „Gruda" na Kolejowej – powiedział radny. Jego klubowy kolega Henryk Mainusz (dodajmy, że zarówno M. Fica jak i H. Mainusz to radni opozycyjni) zauważył, że nie ma co poganiać wykonawcy batem, bo przecież to nie jego wina, że umowa przewiduje na tyle długi czas realizacji inwestycji, że może jednocześnie obsłużyć jeszcze jedną budowę.

Przedstawiciel wydziału dróg miejskich Urzędu Miasta Racibórz powiedział z kolei, że wykonawca nowego ronda po wejściu na plac budowy napotkał problemy, których nie przewidziano na etapie projektowania. Natrafił na infrastrukturę sieci technicznej, której nie było na żadnych planach. – Skala tego problemu zaskoczyła nie tylko inwestora, ale i wykonawcę. Z informacji, które posiadamy, wykonawca stara się nadrobić te zaległości. Ostateczny termin oddania inwestycji nie jest zagrożony – dodał.

> **Było uzgodnione wstępnie, że gdy ruszy przebudowa skrzyżowania Armii Krajowej/ Bosackiej, ruch będzie dwukierunkowy. Później to zostało zaniedbane** – podinsp. Sebastian Dworak, KPP Racibórz

Za rok nie będziemy o tym pamiętać

Wiceprezydent Michał Fita zauważył, że obecnie w powiecie raciborskim prowadzone są trzy potężne inwestycje drogowe – budowa fragmentu drogi Racibórz – Pszczyna, budowa ronda oraz remont DW 935 (droga na Rybnik). – Dobrze, że te inwestycje się dzieją. Możemy ubolewać nad aktualną organizacją ruchu, ale nie ma innego rozwiązania. Szczęście w nieszczęściu, że budowa trafiła się w okresie obniżenia naszej aktywności – są wakacje, sporo ludzi wyjechało z miasta, sprawy związane z koronawirusem też wpłynęły na mniejszą aktywność społeczną. Możemy sobie wyobrazić, że mogłoby być gorzej, gdybyśmy funkcjonowali w normalnych warunkach. Nic w tym pocieszającego, ale miejmy nadzieję, że do listopada ta robota się zakończony i za rok nie będziemy o tym już pamiętać – powiedział wiceprezydent Raciborza.

Drogówka ma plan!

Do dyskusji włączył się też naczelnik wydziału ruchu drogowego Komendy Powiatowej Policji w Raciborzu podinsp. Sebastian Dworak. Przypomniał, że kilka lat temu towarzyszył ówczesnemu wiceprezydentowi Wojciechowi Krzyżekowi w wizycie w Zarządzie Dróg Wojewódzkich w Katowicach, podczas której omawiano kwestię przyszłej inwestycji drogowej w Raciborzu oraz przepływu ruchu w czasie jej realizacji. – Było uzgodnione wstępnie, że gdy ruszy przebudowa skrzyżowania Armii Krajowej/ Bosackiej, ruch będzie dwukierunkowy. Później to zostało zaniedbane – powiedział. Dodał, że w kolejnych uzgodnieniach przedstawiciele Policji nie brali już udziału.

W obecnej sytuacji S. Dworak poradził skupić się na „gaszeniu pożaru", z którym mamy teraz do czynienia. Policjant zwrócił uwagę na rozpoznane przez funkcjonariuszy drogówki newralgiczne punkty, które dodatkowo spowalniają ruch. Rozwiązanie tych problemów powinno choć w części poprawić sytuację. Oto, co proponują policjanci:

1. **Jazda na czerwonym.** Pierwszy problem dotyczy przejazdu przez plac budowy ronda, na którym obowiązuje sygnalizacja świetlna sterująca ruchem wahadłowym. Problem w tym, że wielu kierowców wjeżdża na tymczasowy pas ruchu pomimo czerwonego światła, co powoduje spiętrzenie i korki po drugiej stronie przejazdu. Policjanci sugerują, aby zamontować w tym miejscu urządzenie automatycznie wykonujące zdjęcia pojazdów, których kierujący dopuszczają się tego wykroczenia. Zdaniem S. Dworaka, jeśli kierowcy będą mieć świadomość nieuchronności kary, wówczas nie będą wymuszać pierwszeństwa przejazdu w tym miejscu.
2. **Korek na Piaskowej.** Drugim newralgicznym punktem, który utrudnia przejazd przez Racibórz, jest obecnie skrzyżowanie ulic Piaskowej, Sudeckiej i Szkolnej. Kierowcy skręcający z Piaskowej w Szkolną często blokują ruch pozostałym użytkownikom drogi. Policjanci sugerują, aby namalować tam żółte linie do skrętu, co zapobiegnie przypadkom ustawiania się do skrętu w złym miejscu. Dodatkowym problemem w tym rejonie jest włączająca się automatycznie sygnalizacja świetlna na pasach. Rozwiązanie to zostało wprowadzone, gdyż mieszkańcy Płoni borykali się z ogromnym problemem włączenia się do ruchu na ulicy Piaskowej (wyjazd z Sudeckiej na Piaskową w kierunku centrum miasta graniczył z cudem). Zdaniem S. Dworaka w obecnej sytuacji automatyczne włączanie się zielonego światła na przejściu dla pieszych powoduje spiętrzenie ruchu na Piaskowej. Należy z tego zrezygnować lub chociaż zmniejszyć częstotliwość zmiany sygnalizacji świetlnej, szczególnie w godzinach szczytu.
3. **Kierowcy parkujący samochody na ulicy Szkolnej nieopodal skrzyżowania.** Jezdnia jest tam na tyle szeroka, że w normalnych warunkach nie powoduje to większych problemów. Jednakże obecnie zdarza się, że kierowcy zjeżdżający z ulicy Piaskowej w Szkolną muszą czekać, aż nic nie będzie wyjeżdżać z ulicy Szkolnej. Natychmiastowy skręt nie jest możliwy właśnie z powodu zaparkowanych w sąsiedztwie skrzyżowania samochodów. Tymczasowe wprowadzenie zakazu zatrzymywania na ulicy Szkolnej umożliwiłoby szybki zjazd ze skrzyżowania, bez blokowania ruchu na Piaskowej.
4. **Zmiana pierwszeństwa na Piaskowej/Rybnickiej.** Kolejne miejscem, w którym blokowana jest płynność ruchu, to skrzyżowanie ulic Piaskowej i Rybnickiej. Kierowcy zjeżdżający z ulicy Piaskowej na ulicę Rybnicką muszą tam ustąpić pierwszeństwa przejazdu pojazdom z ulicy Rybnickiej. Tymczasem obecnie ruch na ulicy Rybnickiej od strony Bosackiej jest znikomy, gdyż ulica Bosacka jest objęta przebudową, a co za tym idzie, ruch na niej został wstrzymany do zakończenia remontu. Dlatego lepiej byłoby, aby w tej sytuacji pierwszeństwo przejazdu mieli kierowcy skręcający z ulicy Piaskowej w Rybnicką.
5. **Komunikacja zastępcza dla pracowników Cobexu i Rafako.** Ostatnią newralgiczną kwestią są dojazdy pracowników do dwóch kluczowych dla Raciborza zakładów pracy – Tokai Cobex i Rafako. Oba zatrudniają ogromną załogę. Zdaniem policjantów dobrze byłoby, aby na czas remontu wprowadzono tymczasową komunikację zastępczą dla pracowników tych firm, którzy dojeżdżają do pracy spoza obszaru objętego remontem. Lepiej byłoby, aby pracownicy dojeżdżali samochodami do punktu zbornego, np. na parking naprzeciwko kościoła św. Jana Chrzciciela na Ostrogu, gdzie przesiadaliby się do autobusu jadącego do ich pracy. Każdy autobus pełny pracowników to 40 samochodów osobowych mniej.

> **Gdyby prace odbywały się od 6.00 do 22.00, to przynajmniej jedna strona ronda byłaby już gotowa i można byłoby puścić ruch w obu kierunkach jednocześnie** – Marcin Fica, radny

Co dalej?

Czas przejazdu przez Racibórz ulegnie skróceniu, gdy wykonawca ronda na skrzyżowaniu ulic Armii Krajowej i Bosackiej wykona jego część, którą będzie można puścić ruch w obu kierunkach. Jednak zamiast czekać z założonymi rękami, warto byłoby sięgnąć po rozwiązania przygotowane przez podinsp. Sebastiana Dworaka i jego współpracowników. Radny Piotr Klima zamierza przedstawić je bezpośrednio w Katowicach, gdzie wraz z delegacją służb i radnych wybierze się jeszcze w tym oraz w przyszłym tygodniu.

Część zaproponowanych przez policjantów rozwiązań leży w gestii władz Raciborza. Wprowadzenia komunikacji zastępczej do Cobexu i Rafako mogłoby podjąć się Przedsiębiorstwo Komunalne. Jednak sprawa pewnie i tak musiałaby oprzeć się o władze miasta, które musiałyby dojść w tej kwestii do porozumienia z zarządem wymienionych przedsiębiorstw.

Pytanie na rzeczy brzmi następująco: Czy tym, którzy są władni podejmować decyzje w tych sprawach, zwyczajnie będzie się chciało?

Wojciech Żołneczko

** Odpowiadając na zaproszenie Piotra Klimy ZDW w Katowicach tłumaczył nieobecność na spotkaniu nadmiarem pracy oraz sezonem urlopowym.*

Dramaty w taksówkach

W spotkaniu uczestniczył Krzysztof Żydek z korporacji Radio Taxi Racibórz. Taksówkarz mówił o ogromnych problemach, z którymi borykają się obecnie przewoźnicy oraz ich klienci. Czas oczekiwania na taryfę i przejazd znacznie się wydłużył. Przy rozliczaniu transakcji trzeba uciekać się do umownych cen, gdyż wskazania taksometru byłyby dla klientów zbyt wysokie. Częstokroć w taksówkach dochodzi do dramatycznych sytuacji z udziałem klientów, którzy wymagają pilnej pomocy medycznej. – Trzeba dzwonić na 112, w trakcie jazdy umawiać się na przekazanie pacjenta do karetki, która wyjeżdża z Rybnika – mówił K. Żydek. Taksówkarz opowiedział m.in. o kobiecie w ciąży, którą zaniepokoiły przedwczesne skurcze. Dyspozytor pogotowia miał poinformować ją, że karetką po nią nie przyjedzie. – Jej mąż był w pracy na nocnej zmianie, przyjeżdżam po nią, ona wyje z bólu i strachu. W pośpiechu zbieram jej rzeczy, dziewczyna mdleje… – opowiadał K. Żydek.

eprasa.pl ad9228745c

Paweł Macha: Zbiornik Kotlarnia może powstać w trzy lata

Burmistrz Kuźni Raciborskiej Paweł Macha wskazuje Kopalnię Piasku Kotlarnia, czyli miejsce, gdzie mógłby powstać Zbiornik Kotlarnia

Burmistrz Kuźni Raciborskiej Paweł Macha chce doprowadzić do wybudowania kolejnego zbiornika w naszym regionie. Po Polderze Buków, niedawno oddanym do użytku Zbiorniku Racibórz, w strategię przeciwpowodziową wpisuje się także Zbiornik Kotlarnia. Zdaniem włodarza to kluczowy zbiornik dla naszego regionu.

Zagrożenie z dwóch stron

Burmistrz Paweł Macha przypomina, że gmina Kuźnia Raciborska jest narażona na powodzie z dwóch stron. Z jednej znajduje się rzeka Odra, a przy niej sołectwa: Turze, Budziska i Ruda. Zdaniem włodarza ta część została już zabezpieczona poprzez wybudowanie Zbiornika Racibórz, ale i domkniętą linię wałów. Mało tego, mówi się również o kolejnym odcinku wałów już po stronie opolskiej. – Dwa kolejne kilometry są już zaprojektowane. Prowadzone są wykupy gruntów i w przyszłym roku rozpocznie się ich realizacja – słyszymy od burmistrza Machy, który zauważa, że tym samym zachodnia część gminy teoretycznie jest bezpieczna.

Gmina Kuźnia Raciborska zlokalizowana jest także wzdłuż prawego dopływu Odry, rzeki Rudy. Jej źródło znajduje się w południowej części Żor, w pobliżu drogi prowadzącej do Jastrzębia-Zdroju. Przepływa przez miejscowości: Rybnik, Rudy, Ruda Kozielska, Kuźnia Raciborska i Turze. Natomiast poprzez budowę zapory na rzece utworzono Zbiornik Rybnicki (nazywany również zalewem lub jeziorem). – Rzeka ta płynie przez tereny mocno zurbanizowane. Rybnik i Żory to miejsca szczelnie zabetonowane. Każde nawalne deszcze powodują nagły spływ właśnie do Zbiornika Rybnickiego, do rzeki Rudy i Nacyny. One spotykają się na zaporze w Stodołach. Suma tych dwóch dopływów idzie przez gminę Kuźnia Raciborska. Ta rzeka w parę chwil potrafi stać się bardzo niebezpiecznym dopływem* – podkreśla burmistrz Macha.

Włodarz wyjaśnia, że w gminie pochylono się nad rozwiązaniem problemu powodzi, które mogą nastąpić w przyszłości. Brano pod uwagę cyfry. I jak wskazuje, Zbiornik Rybnicki ma objętości 22 mln m³ zgromadzonej wody, z czego tylko 1,4 mln m³ jest dostępnych tam rezerw powodziowych. – To bardzo niewiele – ocenia Macha, zauważając, że szukane są objętości, które w razie wyżówki mogłyby tę wodę wyekspediować tak, aby nie zagrażała mieszkańcom. Z biegiem czasu pojawiły się jednak koncepcje budowy zbiornika Kuźnia Raciborska. Zdaniem burmistrza Machy, budowa tego zbiornika jednak nie rozwiązałaby problemu powodziowego całej gminy. Nadal Rudy i Ruda Kozielska byłyby niechronione. Ponadto mówi się o lokalizacji tego zbiornika w lesie, wyłączając tym samym około 200 hektarów terenu. – To byłaby olbrzymia szkoda. Nie jesteśmy więc za tym, aby ten zbiornik powstawał – akcentuje włodarz.

Burmistrz podaje alternatywę dla tego pomysłu. To Zbiornik Kotlarnia. Ten miałby pełnić funkcję przeciwpowodziową i retencyjną. – Nasz pomysł jest taki, aby od Zbiornika Rybnickiego, przy okazji chroniąc jedną z dzielnic Rybnika – Stodoły, przekierować wyżówkę, prosto do Zbiornika Kotlarnia, wzdłuż kolei piaskowej – tłumaczy włodarz. Zauważa jednocześnie, że głośno należy mówić o problemie suszy. Bo jak dostrzega, ten mocno dał się we znaki 2015 roku, kiedy w Zbiorniku Rybnickim było za mało wody. To powodowało problem ze schładzaniem turbiny Elektrowni Rybnik. – Dlatego uważam i to też uważają specjaliści, że to nie może powtórzyć się w przyszłości. Wtedy, kiedy udałoby się to połączenie zrealizować, udałoby się magazynować zasoby wody w Zbiorniku Kotlarnia i lewarować w kierunku Zbiornika Rybnickiego, żeby to chłodzenie dla tej elektrowni było – objaśnia.

Burmistrz: musimy spłacić dług

1,4 mln m³ to rezerwa powodziowa Zbiornika Rybnickiego. 3 mln m³ to rezerwa, która pojawiłaby się po wybudowaniu Zbiornika Kuźnia Raciborska. Z kolei 24 mln m³ to rezerwa, jaka mogłaby funkcjonować w chwili utworzenia Zbiornika Kotlarnia. To zdaniem burmistrza uwydatnia, że zbiornik, o którym mówi, powinien powstać. – Ten teren w Kotlarni jest obecnie wielkim lejem depresyjnym, który przesusza lasy, zaburzył stosunki na tym terenie. Przy rekultywacji wodnej, las znacznie by odżył. Próbujemy więc naprawić szkody, które wyrządził człowiek. Od lat 60. XX w. wydobywany był tam piasek i był wywożony przy pomocy kolei piaskowej do kopalń, w celu wypełniania korytarzy wydobywczych węgla. To dług zaciągnięty, który należy spłacić – Paweł Macha podkreśla potrzebę utworzenia zbiornika przeciwpowodziowego, który od razu ma być mokrym. – Ta rekultywacja w kierunku wodnym ratuje to miejsce przed degradacją również środowiskową – uważa włodarz.

Zbiornik Kotlarnia swoją pojemnością byłby zbliżony do Polderu Buków. Mowa o 42 mln m³ pojemności całkowitej (Polder Buków ma 53 mln m³). Byłby więc niemal dwa razy większy od Zbiornika Rybnickiego.

Co dalej?

Jednym z kroków ku wykonaniu Zbiornika Kotlarnia było przygotowanie odpowiedniego dokumentu. To „Prawne uwarunkowania do dokonania oceny optymalnego kierunku adaptacji zagospodarowania terenu poeksploatacyjnych kopalni piasku Kotlarnia z uwzględnieniem skutków bezpośredniego i pośredniego oddziaływania na możliwości realizacji zadań (własnych i zleconych) przez Gminę Bierawa i Gminę Kuźnia Raciborska". To analiza prawna jak zbiornik powinien być zbudowany, kto powinien za co zapłacić oraz określa schemat beneficjentów projektu. Burmistrz zaznacza, że dokument był szeroko opiniowany i są „wszelkie możliwe zgody i poparcie". Za wykonanie dokumentu zapłaciły po 10 tys. złotych dwa samorządy: Kuźnia Raciborska oraz Bierawa, w której znajduje się wieś Kotlarnia.

Burmistrz Macha podkreśla, że dokłada wszelkich starań, aby zbiornik, o którym mówi, został zrealizowany. Jednym z jego kroków w tym kierunku był akcent wykonany z jego strony na otwarciu Zbiornika Racibórz. Wówczas Paweł Macha zabierając głos w imieniu samorządowców, dziękując tym, którzy przyczynili się do powstania zbiornika, zaapelował o budowę kolejnego, czyli Zbiornika Kotlarnia.

Zdaniem włodarza, zbiornik, o który zabiega, jest już gotowy w sporej części. – Wydobywając piasek, przy odbiorach rekultywacyjnych trwają prace ze skarpowaniem. Myślę, że on jest gotowy w 70 procentach dlatego, że po zakończonej eksploatacji jest przygotowanie tego zbiornika do wypełnienia – mówi nam. Ocenia, że zbiornik mógłby powstać do 3 lat. – Fizycznie potrzebujemy roku na odnowę dokumentów. A w kolejnych dwóch latach można byłoby go zbudować. Cena tej rekultywacji w kierunku wodnym szacowane jest na 120 mln złotych. Więc to nic, w porównaniu do zbiornika raciborskiego (Zbiornik Racibórz kosztował 2 mld zł – przyp. red) – podaje włodarz w rozmowie z Nowinami. Obecnie zamierza zabiegać u polityków wyższego szczebla, aby projekt otrzymując odpowiednie poparcie, został zrealizowany.

Dawid Machecki

** Dlatego, że rezerwy powodziowe w zbiorniku są zbyt małe. Obecnie w chwili ulewnych deszczy ważna jest koordynacja potężnych zrzutów wody z wyprzedzeniem, tak, aby nie było powodzi takich, jak w 2010 czy 1997 roku.*

eprasa.pl ad9228745c

Sto lat Anny Waniek

FOT. UM RACIBÓRZ

Prezydent Michał Fita i kierownik USC Katarzyna Kalus złożyli życzenia Annie Waniek – stuletniej mieszkance Raciborza

3 sierpnia pani Anna w gronie rodziny i przyjaciół świętowała setne urodziny. Kilka dni później przyjęła najlepsze życzenia zdrowia, sił i pomyślności od zastępcy prezydenta Raciborza Michała Fity i kierownik Urzędu Stanu Cywilnego Katarzyny Kalus.

Pani Anna jest bardzo pogodna. Wokół siebie ma dzieci. Odwiedzają ją wnuki i prawnuki. Jeszcze do niedawna dużo pracowała w ogrodzie i przyrządzała rodzinne obiady. Własne uprawy jarzyn i owoców wielokrotnie ratowały ją i jej dzieci od głodu. Ogród to nadal jej oczko w głowie. Pracuje w nim tyle, na ile pozwalają jej siły.

Urodziła się w 1920 roku w Nieboczowach. Była najstarsza z siódemki rodzeństwa. Gdy miała 14 lat, pojechała za chlebem do Katowic. Tam przez sześć lat pracowała i mieszkała w przedszkolu. Z powrotem do Raciborza sprowadził ją nakaz pracy. W domu, w którym mieszka do dziś, opiekowała się starszą panią. Zakochała się w jej najmłodszym wnuku. Z tej miłości zrodziło się małżeństwo i dwójka dzieci. Pani Anna z mężem nie mieli zbyt wiele czasu by się sobą nacieszyć. Rozdzieliła ich wojna, a później choroba. Tę walkę mąż pani Anny przegrał. Nasza bohaterka całe życie musiała ciężko pracować. Czy to w polu u miejscowych rolników, w międzyczasie doglądając swoich pociech, czy to na linii frontu – kopiąc okopy. Większą część swojego zawodowego życia przepracowała w Zakładzie Elektrod Węglowych. Doczekała się 3 wnuków i 4 prawnuków. Dzisiaj jej dom to miejsce rodzinnych spotkań. Relacje z bliskimi, ich wsparcie i obecność dodają stulatce sił każdego dnia. **(um) (r)**

Uwaga na oszustów. Bon turystyczny nie podlega wymianie

Od 1 sierpnia można aktywować bon turystyczny. Niestety, w internecie już pojawiły się pierwsze oferty oszustów, którzy próbują sprzedać bon. Trzeba pamiętać, że bon turystyczny nie podlega wymianie i skorzystać mogą z niego tylko osoby uprawnione.

Za pomocą bonu można płacić za usługi hotelarskie i imprezy turystyczne na terenie Polski. Bon jest ważny do 31 marca 2022 r. W internecie pojawiły się już oferty oszustów, którzy próbują sprzedać bon. – Bon turystyczny nie podlega wymianie na gotówkę ani inne środki płatnicze. Skorzystać z niego mogą tylko osoby uprawnione – przypomina Polska Organizacja Turystyczna oraz Zakład Ubezpieczeń Społecznych.

W ustawie o bonie turystycznym wskazano, że za pomocą bonu dokonuje się płatności za usługi hotelarskie lub imprezy turystyczne realizowane przez przedsiębiorcę turystycznego lub organizację pożytku publicznego na terytorium Rzeczypospolitej Polskiej. Za pomocą bonu osoba uprawniona może dokonywać płatności za te usługi na rzecz dziecka, na które tej osobie przyznano dodatek lub świadczenie wychowawcze (Rodzina „500 plus"). Ponadto zgodnie z art. 5 ustawy bon nie podlega wymianie na gotówkę, inne prawne środki płatnicze oraz inne środki wymiany.

– W internecie pojawiły się również oferty płatnych usług dotyczących pomocy przy założeniu PUE ZUS i aktywacji Polskiego Bonu Turystycznego. Prosimy o rozwagę w podejmowaniu decyzji o skorzystaniu z takich usług – podkreśla Beata Kopczyńska, regionalny rzecznik prasowy ZUS województwa śląskiego. – Jeżeli ktoś potrzebuje pomocy przy aktywacji Polskiego Bonu Turystycznego, powinien kontaktować się z całodobową infolinią pod nr tel. 22 11 22 111 lub e-mail: bon@zus.pl . Pomoc w założeniu konta na PUE ZUS każdy zainteresowany uzyska też w każdej placówce ZUS – dodaje rzeczniczka.

Przypominamy też, że nie należy osobom trzecim udostępniać swojego loginu i hasła do PUE ZUS. Trzeba pamiętać, że na PUE ZUS klienci ZUS mają dostęp do swoich różnych danych – np. do danych na temat zgłoszenia do ubezpieczeń, o zwolnieniach lekarskich, o pobranych zasiłkach. Nikt poza klientem (lub upoważnioną przez niego osobą) nie powinien mieć dostępu do tych danych.

JAK AKTYWOWAĆ BON?

Realizacja bonu odbywa się przez PUE ZUS. Od 1 sierpnia bon na platformie PUE ZUS mogą aktywować rodzice dzieci do 18. roku życia. Aby skorzystać z bonu turystycznego nie trzeba składać wniosku. Bon jest dostępny na PUE ZUS w zakładce [Ogólny], w menu bocznym jest zakładka [Polski Bon Turystyczny] >[Mój bon]. Przed aktywacją bonu warto sprawdzić, która osoba w rodzinie jest uprawniona do pobierania świadczenia wychowawczego 500+ (tzn. która osoba składała wniosek o 500+). Na PUE ZUS zakładka [Polski Bon Turystyczny] jest widoczna u tej właśnie osoby. Przy aktywacji trzeba podać swoje dane kontaktowe – adres e-mail i nr telefonu komórkowego.

Po aktywacji bonu, na adres e-mail przekazany zostanie kod obsługi płatności, przy użyciu którego będzie można płacić pomiotom turystycznym. Każda płatność będzie potwierdzona jednorazowym kodem autoryzacyjnym wysłanym SMS-em. **(r)**

Beata Kopczyńska - rzecznik prasowy ZUS w województwie śląskim

zapytaj **prawnika**

Dział spadku a przedsiębiorstwo

NATALIA LEWANDOWSKA-FAC

radca prawny, mediator

Czy przedsiębiorstwo wchodzi do spadku, a jeśli tak to w jaki sposób należy je podzielić między spadkobierców?

Kodeks cywilny stanowi, że w przypadku gdy w skład spadku wchodzi przedsiębiorstwo, dział spadku obejmuje to przedsiębiorstwo z uwzględnieniem potrzeby zapewnienia kontynuacji prowadzonej przy jego wykorzystaniu działalności gospodarczej, chyba że spadkobiercy oraz małżonek spadkodawcy, któremu przysługuje udział w przedsiębiorstwie, nie osiągnęli porozumienia co do kontynuacji tej działalności. Co to oznacza? Oznacza to, że priorytetem będzie utrzymanie działalności gospodarczej. Sąd dokonując działu spadku będzie przede wszystkim zmierzał do utrzymania funkcjonowania przedsiębiorstwa wchodzącego w skład spadku biorąc pod uwagę okoliczności danej sprawy. Pod uwagę weźmie przede wszystkim porozumienie między spadkobiercami, gdyż realnie oceniając prowadzenie tej działalności nie będzie możliwe przy braku woli ku temu po stronie spadkobierców i małżonka spadkodawcy, któremu przysługuje udział w przedsiębiorstwie.

W razie zgodnej woli spadkobierców co do tego, kto z nich miałby uzyskać przedsiębiorstwo w ramach należnej schedy spadkowej, celem dalszego prowadzenia działalności, sąd tej osobie przedsiębiorstwo powinien przydzielić. Jeśli natomiast spadkobiercy ustalą, że działalność gospodarcza powinna być kontynuowana, ale nie będzie zgody co do tego przez którego spadkobiercę, to przedsiębiorstwo nie powinno być dzielone, a wskutek działu spadku powinien otrzymać je ten ze spadkobierców, który, w ocenie sądu, najlepiej będzie je prowadził.

REKLAMA

eprasa.pl ad9228745c

Policja zajmie się kwestią wyrwanych sadzonek z korzeniami, które do niedawna rosły w gminie Pietrowice Wielkie. Sprawę nagłośnił radny powiatowy Szymon Bolik, na zdarzenie reaguje starosta raciborski Grzegorz Swoboda.

Komu przeszkadzały drzewka?

FOT. SZYMON BOLIK (2)

Takim smutnym widokiem w mediach społecznościowych podzielił się radny Szymon Bolik

Prawie trzydzieści zasadzonych jesienią zeszłego roku sadzonek gruszy i jabłoni zostało wyrwanych z korzeniami przy drodze Krowiarki – Maków. Drugie tyle jest częściowo połamanych przy drodze z Pietrowic Wielkich do Gródczanek. To nasadzenia, o które zabiegał radny powiatowy Szymon Bolik. – Analizując stan środowiska naszego regionu, wpadłem na śmiały, ale wcale nie innowacyjny pomysł, którego realizacja znacznie podnosiłaby walory estetyczne naszego krajobrazu, uatrakcyjniając malowniczo położone trasy rowerowe naszego powiatu, a także znacząco wpłynęłaby na równowagę ekologiczną regionu, który siłą rzeczy charakteryzuje się dużą przewagą monokultur rolniczych – pisał w kwietniu 2019 roku Szymon Bolik w interpelacji do starosty Swobody. Pomysł radnego został zrealizowany, ale niestety zdewastowany przez społeczeństwo.

O akcie wandalizmu radny Bolik poinformował za pośrednictwem mediów społecznościowych. – Na niej z rzadka ciche grusze siedziały. Mowa oczywiście o skarpie między Krowiarkami a Makowem. Żadna grusza tam już niestety nie zaszumi. Posadzone z funduszu Powiatu Raciborskiego dorodne sadzonki zostały przez kogoś brutalnie wyrwane z korzeniami. Nie oszczędzono ani jednego drzewka. Kilka tysięcy złotych zmarnowano, nie wiadomo z jakiego powodu. Dziękuję Ochotniczej Straży Pożarnej w Krowiarkach za pielęgnację alei – czytamy we wpisie radnego, który zakończył go cierpkimi słowami: Widocznie, jako społeczeństwo nie dojrzeliśmy jeszcze do realizacji tego typu projektów.

– Sprawa została zgłoszona już na policję – mówi nam Grzegorz Swoboda. Na nasadzenia powiat wydał ponad 6 tysięcy złotych. Starosta zapowiada, że każdy przejaw wandalizmu spotka się z ostrą reakcją ze strony powiatu. – To niszczenie cudzego mienia – wskazuje włodarz. G. Swoboda dodaje, że nasadzenia na terenie gminy Pietrowice Wielkie były pierwszymi, jakie podjęto po interpelacji radnego Bolika, ale nie ostatnimi. – Rozpoczęliśmy cykl nasadzeń. Co roku przynajmniej jedną taką alejkę chcemy przygotować – wyjaśnia starosta, podkreślając, że w tej sprawie zaangażowani są włodarze poszczególnych gmin, z którymi uzgadniane są lokalizacje nasadzeń.

(mad)

Dobiegła końca wakacyjna akcja przygotowana przez Gminne Centrum Kultury w Nędzy. – W tym roku było inaczej, ale równie wspaniale i wyjątkowo – podsumowują w GCK.

Uczyli się jak przetrwać w lesie

Akcję Lato rozpoczynały zajęcia kuglarskie, prowadzone zamiennie przez Piotra Myszczyszyna oraz Magdalenę Kelner-Papaj. Dzieci mogły spróbować swoich sił w żonglerce, poi, diabolo i flowersticku. Niespodzianką były zabawy bańkami dymnymi i z piany. Po podróży w świat cyrku Edyta Przybyła zabierała dzieciaki w świat trampolin na zajęcia sportowe Jump & Fun.

Kolejny tydzień był pełen wrażeń, ponieważ instruktorzy Irek Napiórkowski oraz Michał Szewczyk zabrali dzieci do lasu, by tam nauczyć technik survivalu. Dzieciaki mogły poznać swoje możliwości w terenie, zaznajomić się z zabawami survivalowymi oraz spróbowały swoich sił podczas wycieczek na ściankę wspinaczkową, oraz do ośrodka „Wodnik". Poznały też zasady pierwszej pomocy.

Ostatni tydzień to zabawy z niezastąpioną Ciocią Klocią, czyli Moniką Kubicą-Skabą, która zabrała dzieci w świat zabaw, gier w wersji XXL, ogromnych baniek mydlanych oraz mas sensorycznych. Dzieci spróbowały swoich sił w zawodach sportowych.

Nie zabrakło wycieczek. W tym roku 10 lipca odbył się Rodzinny Rajd Rowerowy, w którym przewodnikiem po lasach i lokalnej historii był Henryk Siedlaczek. 30 lipca odwiedzono malownicze tereny Jury Krakowsko-Częstochowskiej wraz z przewodnikiem Dawidem Wacławczykiem. Uczestnicy wycieczki autokarowej mieli okazję zwiedzić Jaskinię Głęboką w Podlesicach, Górę Zborów oraz Zamek Ogrodzieniec w Podzamczu. Na koniec wszyscy mieli okazję wyszaleć się w Parku Rozrywki Ogrodzieniec, Parku Doświadczeń Fi-

Wśród licznych atrakcji przygotowanych na wakacyjną przerwę od szkoły, znalazły się warsztaty tańca breakdance. Poprowadził je Mateusz Siepetowski (na zdj. w środku).

FOT. GCK NĘDZA

Następne dni to muzyka, śpiew i taniec. W świat piosenki zabrała uczestników instruktorka wokalna Magdalena Wydryński, która nie tylko śpiewała z dzieciakami na polanie, ale stworzyła z nimi ich własny utwór. Po zajęciach wokalnych tajniki tańca breakdance pokazał Mateusz Siepetowski, który pracował na swoich zajęciach nad świadomością ciała, rytmiką i dynamiką w ruchu.

zycznych oraz przejechać się na torze saneczkowym.

Akcję Lato z GCK współtworzyła Gminna Biblioteka Publiczna w Nędzy, która zorganizowała Klub Malucha, Przygody Czytelnika oraz warsztaty z Fabryką Kreatywności z Kęt. Na zakończenie dzieci mogły zobaczyć Teatr Lalek Pinokio z Nowego Sącza.

(oprac. d)

POWIAT CHCE SIĘGNĄĆ PO PIENIĄDZE NA REMONT DRÓG w gminach Kornowac i Krzanowice

Powiat składa wnioski do Funduszu Dróg Samorządowych na realizację kolejnych zadań drogowych. O których odcinkach mowa? W przypadku gminy Kornowac chodzi o ul. Główną w Kobyli. Wartość zadania to 3,5 mln zł. Natomiast w gminie Krzanowice mowa o dwóch drogach: odcinek ul. Długiej w Krzanowicach (pomiędzy ul. Samborowicką i Srebrną Górą) oraz odcinek ul. Trulleya w Pietraszynie (od wjazdu do miejscowości do ul. Wesołej). Szacunkowy koszt zadania wynosi 3 mln zł. – Realizacja zadań zaplanowanych na 2021 r. będzie współfinansowana przy udziale pozyskanych środków zewnętrznych powiatu oraz gmin, na których terenie znajdują się wspomniane inwestycje – przekazują służby prasowe starosty Grzegorza Swobody.

(d)

W Rudzie powstanie plac zabaw

Na inwestycję pozyskano środki w ramach drugiej edycji marszałkowskiego konkursu „Inicjatywa Sołecka".

„Plac zabaw – miejsce integracji społecznej mieszkańców Sołectwa Ruda" – to tytuł projektu, na który samorząd Kuźni Raciborskiej pozyskał wsparcie w ramach tegorocznego konkursu „Inicjatywa Sołecka". – W ramach projektu w sołectwie Ruda powstanie plac zabaw – informują urzędnicy. Jak wyjaśniają, miejsce zostanie wyposażone w urządzenia typu: baszta sprawnościowa ze ślizgawką, podwójna huśtawka (bocianie gniazdo, huśtawka zwykła) oraz zjazd linowy typu tyrolka. Dofinansowanie, które trafiło do Kuźni Raciborskiej, to prawie 40 tys. złotych. Zadanie, jak zapowiadają urzędnicy, ma zostać zrealizowane do 15 października.

(d)

Ulica Moniuszki z parkingiem

W lipcu zakończono prace przy wykonaniu utwardzonych miejsc parkingowych wzdłuż ul. Moniuszki w Kuźni Raciborskiej. Wykonawcą zadania była firma HENLAX II Janusz Lasak.Zadanie mimo zapowiedzi nie zostało zrealizowane we wcześniejszym terminie. – Za opóźnienie przepraszamy mieszkańców – mówią kuźniańscy urzędnicy. Informują również, że w najbliższym czasie rozpocznie się wymiana chodników przy bloku przy ul. Moniuszki 8. **(d)**

eprasa.pl ad9228745c

RYBNIK, PIETROWICE I RUDNIK w regionalnej czołówce zamożności samorządów

Czasopismo samorządowe „Wspólnota” opublikowało ranking dochodów samorządów za 2019 rok. Sprawdziliśmy, jak wypadły gminy powiatu raciborskiego na tle sąsiadów.

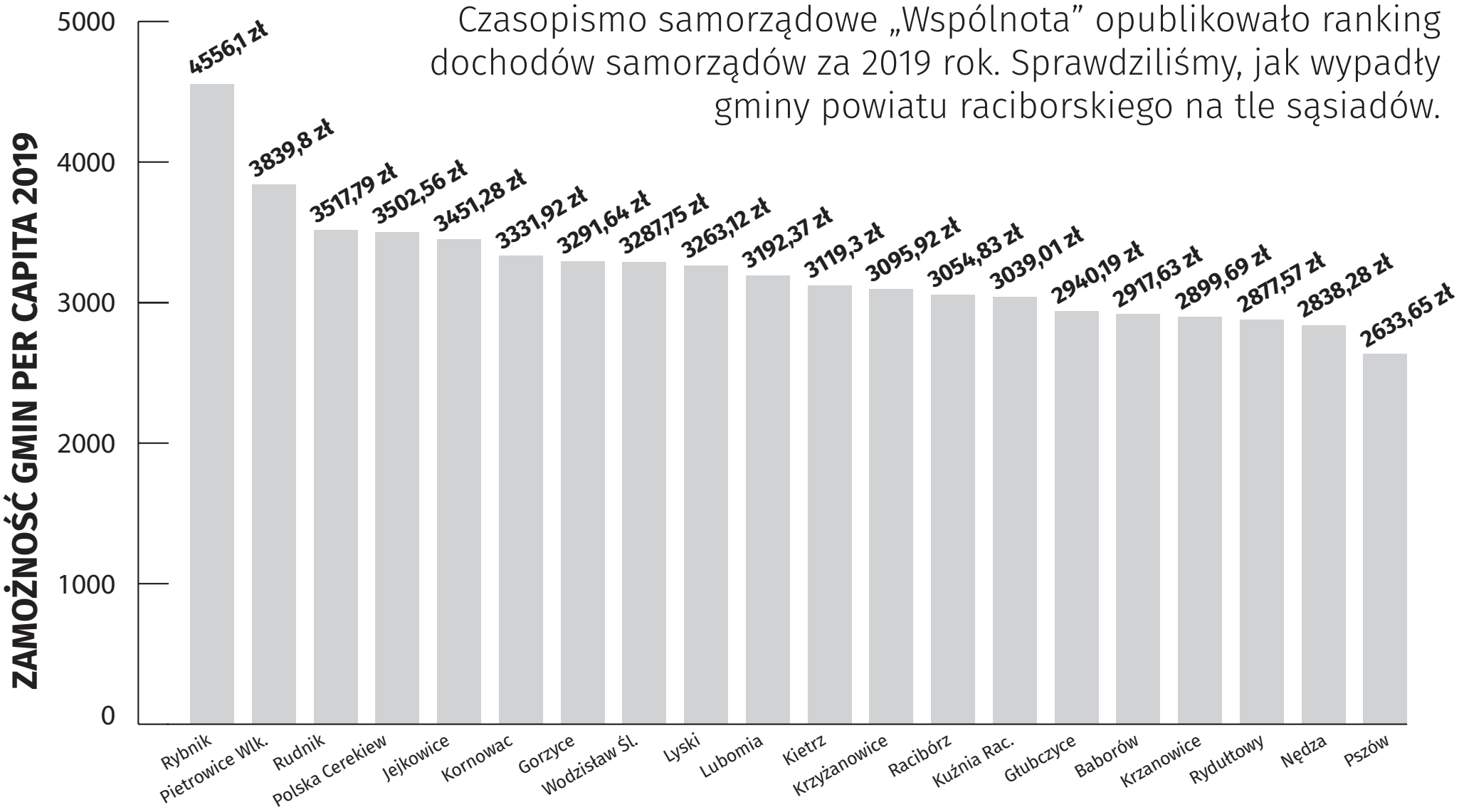

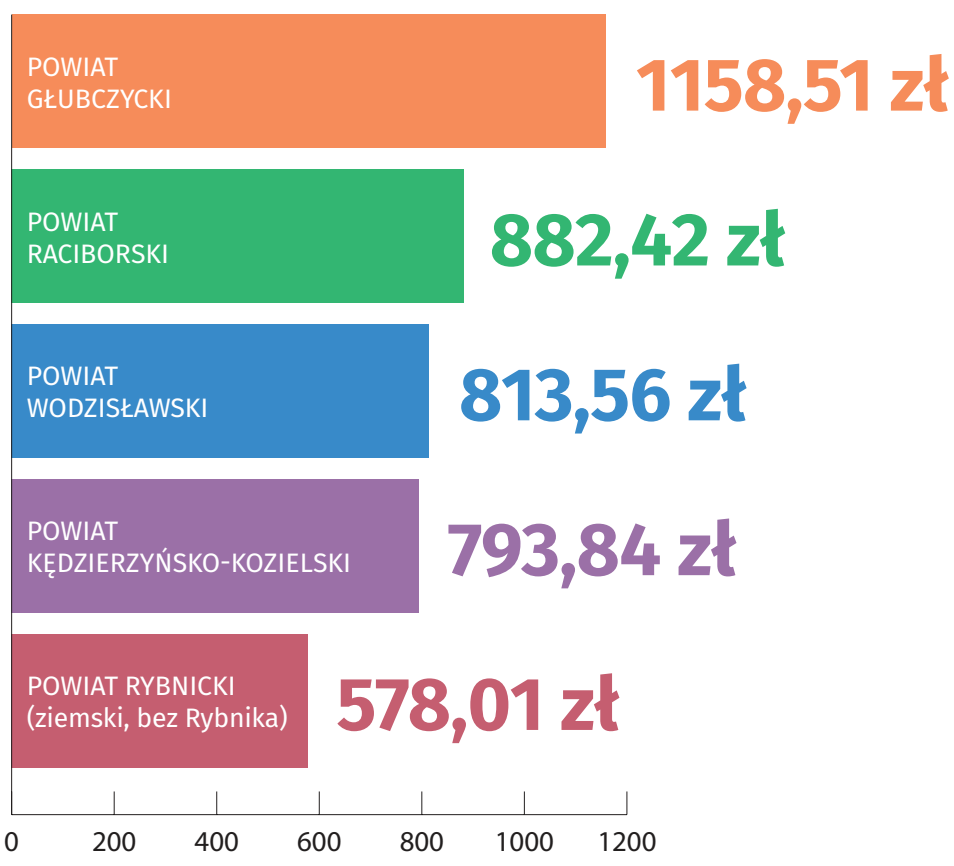

ZAMOŻNOŚĆ POWIATÓW PER CAPITA 2019

Ranking „Wspólnoty” uwzględnia dochody własne samorządów oraz subwencje (czyli np. środki przekazywane z budżetu centralnego RP do gmin i powiatów na prowadzenie szkół publicznych). Autorzy rankingu nie uwzględnili w swoich rachubach tzw. janosikowego (środki przekazywane przez bogatsze samorządy na rzecz biedniejszych) oraz dotacji celowych (np z funduszy unijnych czy programu 500+).

– Zwłaszcza w okresie intensywnego korzystania z funduszy unijnych dotacje takie mają chwilowy, za to bardzo silny wpływ na dochody. Wysoka dotacja potrafi wywindować samorząd bardzo wysoko w rankingu. Jest to awans chwilowy (incydentalny) i niemający związku z trwałym wzrostem zamożności – argumentują autorzy rankingu. Skorygowane w ten sposób dochody zostały podzielone przez liczbę ludności danej jednostki samorządu terytorialnego. Odszukaliśmy w rankingu gminy oraz powiaty z naszego regionu.

Warto mieć w pamięci, że oryginalny ranking „Wspólnoty” podzielony jest na miasta wojewódzkie, miasta na prawach powiatu, miasta powiatowe oraz gminy wiejskie. Wszystko po to, aby nie wrzucać do jednego worka samorządów o zupełnie różnym charakterze i potencjale. Dlatego jeśli mowa o Raciborzu, to najlepiej porównywać go z podobnymi miastami, np. Wodzisławiem Śl. czy Kędzierzynem-Koźlem, a nie o wiele silniejszym ekonomicznie Rybnikiem. To samo dotyczy mniejszych samorządów.

(żet)

SKĄD SAMORZĄDY MAJĄ PIENIĄDZE?

Znaczna część budżetów gmin dotyczy wydatkowania pieniędzy pochodzących z budżetu państwa – na opiekę społeczną (w tym program 500+) czy funkcjonowanie oświaty. Dotacje i subwencje przekazywane na te cele to tzw. pieniądze znaczone. Oznacza to, że nie można ich wydać na inny cel, niż zostały przekazane.

Budowa placów zabaw, remonty chodników dla pieszych oraz dróg, utrzymanie jednostek kultury i organizacja imprez rozrywkowych, dopłacanie do wygodnego dla rodziców i uczniów, ale jednak obciążającego budżet systemu oświaty – wszystko to nie jest finansowane z budżetu państwa, ale z dochodów własnych gminy. Składają się one przede wszystkim z udziału gminy w podatku od osób fizycznych (PIT), wpływów z opłat i podatków lokalnych, np. podatku od nieruchomości. Budowanie solidnej bazy dochodów własnych to podstawa zdrowego samorządu, który dzięki nim jest w stanie realizować własną, dogodną dla mieszkańców politykę komunikacyjną, mieszkaniową czy rekreacyjną.

eprasa.pl ad9228745c

Aspirujący muzyk z Rudnika

Pochodzący z utalentowanej muzycznie rodziny Janek Górka wkrótce zagra pierwszy w swoim życiu koncert. Młody muzyk opowiedział nam o swoich muzycznych inspiracjach oraz twórczości.

Janek Górka (z gitarą) przygotowuje się do pierwszego w swoim życiu koncertu. W organizację przedsięwzięcia zaangażowali się siedzący obok niego Michał Zgrzendek oraz Julia Mokry ze Stowarzyszenia Inicjatyw Kulturowych „Voltage" z Raciborza.

Przygoda Janka Górki z muzyką rozpoczęła się, gdy miał siedem lat. Rodzice zapisali go do szkoły muzycznej, gdzie uczył się gry na skrzypcach. – Zawsze chciałem uczyć się gry na gitarze, niestety na drodze stanął mi limit miejsc. Postanowiłem więc uczyć się gry na skrzypcach. W szkole muzycznej zarówno nauczyciele, jak i uczniowie mówili, że nie mam talentu i powinienem zrezygnować. Nie dałem jednak za wygraną i uczyłem się w niej przez następne cztery lata. Potem muzyka była gdzieś obok mnie, ale nie angażowałem się w nią za bardzo. Bardziej skupiłem się na informatyce – wspomina Janek Górka, który dziś ma 17 lat i jest uczniem II LO w Raciborzu na profilu matematyczno-informatycznym.

Muzyczne katharsis

Młody rudniczanin wrócił do muzyki trzy lata temu, po śmierci swojej mamy. – Wtedy zacząłem pisać muzykę. To pisanie i śpiewanie jest dla mnie takim katharsis – mówi muzyk. Półtora roku temu dostał od sióstr ukulele. Gra na tym instrumencie tak mu się spodobała, że zapragnął dalej rozwijać swoje umiejętności, więc pół roku temu zaczął grać na gitarze.

Rodzinna tragedia nie pozostała bez wpływu na twórczość Janka, której bliżej do nastrojowych ballad niż wesołych popowych piosenek. Jeśli chodzi o jego gust muzyczny, to najbardziej przemawiają do niego Ed Sheeran, Shawn Mendes oraz Dawid Podsiadło.

Wyjście do ludzi

Dotychczas Janek Górka występował tylko przed rodziną, jednak od kilku miesiący dzieli się swoim talentem także w internecie, w serwisach takich jak youtube czy też instagram, gdzie publikuje piosenki swojego autorstwa oraz własne aranżacje znanych muzyków.

Już wkrótce Janek Górka zagra też swój pierwszy koncert w życiu. Występ młodego muzyka odbędzie się 16 sierpnia w parku Roth. Początek o godz. 18.00.

Blisko występu w telewizji

Janek Górka stara się też o udział w programach telewizyjnych. W tym roku wysłał zgłoszenie do The Voice of Poland, otrzymał pozytywną odpowiedź. – Miałem dosłać dokumenty i przyjeżdżać do Warszawy, ale w przeddzień wyjazdu otrzymałem wiadomość, że zawieszono mój udział w programie – wspomina. Młody mieszkaniec Rudnika nie zraża się tym incydentem i wkrótce zamierza ponownie wysłać swoje zgłoszenie do programu.

– Zapraszam państwa na mój niedzielny koncert. Mam nadzieję, że spędzimy razem przyjemny czas – dodaje Janek Górka na zakończenie rozmowy z Nowinami.

(żet)

PRZYJDŹ DO PARKU ROTH I BĄDŹ ŚWIADKIEM NARODZIN GWIAZDY

Koncert Janka Górki odbędzie się 16 sierpnia w parku Roth. Początek o godz. 18.00. W związku z obowiązującymi przepisami sanitarnymi limit publiczności ustalono na 150 osób (100 miejsc stojących i około 50 miejsc siedzących). Publiczność będzie zobowiązana do przestrzegania obowiązku zakrywania ust i nosa oraz zachowania dystansu. Wstęp wolny. Za organizację koncertu odpowiada Stowarzyszenie Inicjatyw Kulturowych „Voltage" z Raciborza, Raciborskie Centrum Kultury oraz Miasto Racibórz. – Dziękujemy prezydentowi Dariuszowi Polowemu za nieodpłatne udostępnienie muszli koncertowej, a także dyrektor RCK Joannie Maksym-Benczew oraz Marcie Buczkowskiej, która jest łącznikiem między RCK a nami. Bez jej pomocy ten koncert by się nie dobył – mówią przedstawiciele stowarzyszenia „Voltage".

CHCĄ ROZRUSZAĆ RACIBÓRZ, CZYLI KILKA SŁÓW O STOWARZYSZENIU „VOLTAGE"

Michał Zgrzendek, Darek Nowak i Julia Mokry to troje młodych mieszkańców Raciborza, których połączyło zamiłowanie do kultury oraz – jak sami mówią – chęć rozruszania Raciborza. Właśnie w tym celu założyli Stowarzyszenie Inicjatyw Kulturowych „Voltage". – Zawsze pociągała nas kultura i wszystko, co z nią związane. Julia jest skrzypaczką, Darek artystą – grafikiem, a ja mam amatorskie doświadczenia z teatrem – mówi M. Zgrzendek, współzałożyciel stowarzyszenia, który razem ze swoimi znajomymi chce organizować wydarzenia muzyczne, teatralne i filmowe. – Zależy nam również na promowaniu idei wolontariatu wśród młodzieży. Ta idea jest wśród młodych ludzi dość rozpowszechniona, jednak uważamy, że warto ją stymulować, bo bez tego ten rodzaj bezpłatnej aktywności prędzej czy później zaniknie – dodaje Julia Mokry.

Koncert Janka Górki będzie dla stowarzyszenia „Voltage" debiutem w roli organizatora takiego przedsięwzięcia. Młodzi ludzie liczą, że z czasem lista wydarzeń zorganizowanych przez stowarzyszenie będzie coraz dłuższa. Z korzyścią dla Raciborza i jego mieszkańców. – Nasze miasto nie jest duże, nie jest szumne, ale ma potencjał. Dobrze się tutaj czujemy i cieszymy się, że jesteśmy Raciborzanami – dodają członkowie stowarzyszenia „Voltage".

Trwają zapisy na Rodzinny Rajd Rowerowy

Rodzinna zabawa, zadania zręcznościowe, nutka rywalizacji, atrakcyjne nagrody i ruch na świeżym powietrzu. Tym od lat charakteryzuje się rodzinny rajd rowerowy.

Impreza, która co roku odbywa się w ramach strażackiego memoriału i w której udział biorą setki uczestników, w tym roku z uwagi na pandemię stała pod znakiem zapytania. Memoriał został odwołany, ale rajd odbędzie się w sobotę 15 sierpnia. Start o godz. 10.00 sprzed Areny Rafako.

W trakcie rajdu uczestnicy będą mieli do pokonania trzy konkurencje zręcznościowe (ogródek jordanowski, kręgielnia OSiR, kemping Obora). Rajd zakończy się na kempingu w Oborze. Każdy uczestnik imprezy otrzyma ciepły posiłek, a najlepsza „trójka" nagrody rzeczowe.

Zgłoszenia telefonicznie lub osobiste w punkcie informacji H_2Ostróg, tel. 32/415 37 17. W tym roku limit uczestników imprezy został ograniczony do 150 osób.

(ż)

Joga w ogrodzie na koniec wakacji

Raciborskie Centrum Kultury zaprasza dzieci w wieku od 10 lat oraz młodzież na poranną jogę w ogrodzie przy Domu Kultury „Strzecha" (ul. Londzina 38) na zajęcia z jogi.

Warsztaty zostaną zorganizowane 24, 26, 28 sierpnia (godz. 9.00–10.00). Poprowadzi je Grażyna Tabor, dlatego też do podstawowej praktyki i relaksacji zostaną dodane elementy... teatru.

Zajęcia będą bezpłatne, jednak obowiązują zapisy (tel. 32 415 72 39). Uwaga! Zapisów dokonują tylko rodzice lub opiekunowie prawni dzieci i młodzieży.

(r)

Zawsze w kasku

Uczestnicy akcji „Bezpieczny sk8park&pumptrack" w Raciborzu.

FOT. UM RACIBÓRZ

Racibórz włączył się w wojewódzką kampanię „Bezpieczny sk8park&pumptrack".

3 sierpnia wspólnie z Policją oraz Extreme City przeprowadzono warsztaty dotyczące bezpiecznego korzystania ze skateparków. Z powodu deszczowej pogody przeprowadzono tylko część teoretyczną zajęć. Uczestnicy, którzy poprawnie odpowiadali na pytania specjalistów, otrzymali nagrody.

(um) (r)

eprasa.pl ad9228745c

Zaglądamy do kieszeni radnych z Krzyżanowic

Ile mają, ile wydają? Nowiny rozpoczynają cykl prześwietlania najnowszych oświadczeń majątkowych radnych*. Jako pierwszych prezentujemy rajców z gminy Krzyżanowice.

BRUNON CHRZIBEK*

- **Oszczędności:** 4 tys. zł.
- **Nieruchomości:** mieszkanie o pow. 84 m², o wartości 80 tys. zł (dożywotnia nieodpłatna służebność mieszkaniowa).
- **Dochód:** 11 tys. 588 zł – dieta radnego, 66 tys. 651 zł – emerytura.
- **Przedmioty o wartości powyżej 10 tys. zł:** honda hr-v z 2018 roku.
- **Zobowiązania:** 26 tys. 315 zł – kredyt na zakup samochodu (małżeńska wspólność majątkowa).

* *Radni składają oświadczenia na ręce przewodniczącego rady, a przewodniczący rady na ręce wojewody. Jako że Brunon Chrzibek rządzi krzyżanowicką radą, w Biuletynie Informacji Publicznej nie pojawiło się jego nowe oświadczenie. Najaktualniejszym opublikowanym tam dokumentem jest ten za 2018 rok. Na podstawie tych informacji zbudowaliśmy powyższe zestawienie. Najnowsze oświadczenie, czyli to za 2019 rok, trafiło do wojewody i dopiero po zatwierdzeniu, dokument wróci do gminy i wtedy zostanie publikowany w BIP-ie.*

BEATA PŁACZEK

- **Oszczędności:** 116 tys. 505 zł (małżeńska wspólność majątkowa).
- **Nieruchomości:** dom o pow. 152 m², o wartości 220 tys. zł, budynki pozostałe (garaż) o pow. 60 m², o wartości 50 tys. zł oraz użytki rolne o pow. 0,0565 ha, o wartości 5 tys. zł (własność).
- **Dochód:** 8 tys. 724 zł – dieta radnego, 32 tys. 585 zł – zatrudnienie (przedszkole w Zabełkowie – intendent).
- **Przedmioty o wartości powyżej 10 tys. zł:** brak.
- **Zobowiązania:** brak.

ANDRZEJ BULENDA

- **Oszczędności:** 40 tys. zł.
- **Nieruchomości:** dom o pow. 245,50 m², o wartości 320 tys. zł, dom o pow. ok. 60 m², o wartości 100 tys. zł, gospodarstwo rolne (produkcja roślinna) o pow. 1,14 ha, o wartości 80 tys. zł oraz budynek pod działalność gospodarczą o pow. 47,8 m², o wartości 40 tys. zł (małżeńska wspólność majątkowa).
- **Dochód:** 11 tys. 576 zł – dieta radnego i sołtysa, 300 zł – inkaso (spółka wodna), 13 tys. 905 zł – umowa zlecenie, 54 tys. 671 zł – działalność gospodarcza (kwiaciarnia).
- **Przedmioty o wartości powyżej 10 tys. zł:** toyota corolla verso z 2006 roku, mercedes benz (karawan) z 2007 roku, peugeot boxer z 2014 roku, kia sportage z 2015 roku.
- **Zobowiązania:** brak.

ARTUR NAWROCKI

- **Oszczędności:** 10 tys. zł.
- **Nieruchomości:** dom o pow. 141,75 m² wraz z działką, o pow. 0,06 ha i budynkiem gospodarczym o pow. 22 m², o wartości 200 tys. zł (małżeńska wspólność majątkowa).
- **Dochód:** 4 tys. 260 zł – dieta radnego, 72 tys. 206 zł – zatrudnienie (KP PSP w Raciborzu – dyspozytor), 15 tys. zł – program 500 plus.
- **Przedmioty o wartości powyżej 10 tys. zł:** vw golf z 2009 roku.
- **Zobowiązania:** 14 tys. 400 zł (do spłaty 2 tys. 800 zł) – kredyt na remont domu.

BARBARA SZYMCZYNA

- **Oszczędności:** 5 tys. 871 zł (małżeńska wspólność majątkowa).
- **Nieruchomości:** dom o pow. 127,80 m², o wartości 240 tys. zł wraz z działką o pow. 0,1030 ha i budynkiem gospodarczym o pow. 24 m², o wartości 240 tys. zł, mieszkanie o pow. 41,5 m² o wartości 100 tys. zł (małżeńska wspólność majątkowa).
- **Dochód:** 5 tys. 160 zł – dieta radnego, 17 tys. 322 zł – zatrudnienie (CKZiU nr 1 w Raciborzu – nauczyciel), 66 tys. 263 zł – zatrudnienie (ZSE w Raciborzu – nauczyciel), 576 zł – TEB Edukacja (nauczyciel).
- **Przedmioty o wartości powyżej 10 tys. zł:** seat ibiza z 2006 roku.
- **Zobowiązania:** 80 tys. zł (17 tys. 575 zł do spłaty) – kredyt hipoteczny na zakup mieszkania, 93 tys. 500 zł (46 tys. 478 zł do spłaty) – kredyt hipoteczny na zakup domu (małżeńska wspólność majątkowa) oraz 17 tys. 239 zł (16 tys. 349 do spłaty) – pożyczka.

HUBERT FICHNA

- **Oszczędności:** 39 tys. 924 zł (małżeńska wspólność majątkowa).
- **Nieruchomości:** dom o pow. 120 m², o wartości 300 tys. zł, gospodarstwo rolne (uprawa roślin) o pow. 1,1088 ha oraz budynek gospodarczy, o wartości 60 tys. zł (małżeńska wspólność majątkowa).
- **Dochód:** 11 tys. 136 zł – dieta radnego i sołtysa, 5 tys. 238 zł – zatrudnienie (PGG), 74 tys. 427 zł – emerytura (ZUS), 200 zł – inkaso (spółka wodna), 2 tys. 683 zł – inkaso (podatek), 1 tys. 500 zł – uprawa roślinna.
- **Przedmioty o wartości powyżej 10 tys. zł:** audi a4 z 2011 roku (małżeńska wspólność majątkowa).
- **Zobowiązania:** 263 tys. 351 zł – kredyt hipoteczny.

IZABELA TOPA

- **Oszczędności:** 20 tys. zł.
- **Nieruchomości:** dom o pow. 220 m², o wartości 300 tys. zł, działka przy domu o pow. 770 m² o wartości 20 tys. zł (współwłasność z dziećmi).
- **Dochód:** 10 tys. 338 zł – dieta radnego, 42 tys. 641 zł – zatrudnianie (ZSP Zabełków – sekretarz szkoły), 16 tys. 800 zł – umowa najmu, 15 tys. 833 – zasiłek chorobowy.
- **Przedmioty o wartości powyżej 10 tys. zł:** ford ka z 2011 roku, opel astra j z 2016 roku (współwłasność).
- **Zobowiązania:** brak.

JÓZEF STAŚ

- **Oszczędności:** 76 tys. 341 zł.
- **Nieruchomości:** dom o pow. 192 m², o wartości 250 tys. zł, mieszkanie o pow. 37,3 m², o wartości 50 tys. zł oraz mieszkanie o pow. 38,44 m², o wartości 109 tys. zł, a także gospodarstwo rolne (uprawa roślin) o pow. 5,8035 ha z budynkiem gospodarczym, o wartości 400 tys. zł (właściciel).
- **Dochód:** 11 tys. 580 zł – dieta radnego i sołtysa, 150 zł – inkaso (spółka wodna), 4 tys. 80 zł – zatrudnienie (ALAS Utex) oraz 45 tys. 451 zł – zatrudnienie (PWK Górna Odra).
- **Przedmioty o wartości powyżej 10 tys. zł:** ursus c–330 z 1977 roku oraz skoda roomster z 2007 roku.
- **Zobowiązania:** brak.

MAŁGORZATA JANDA

- **Oszczędności:** brak.
- **Nieruchomości:** brak.
- **Dochód:** 80 tys. 188 zł – umowa o pracę, 2 tys. 424 zł – umowa zlecenie, 7 tys. 879 – pełnienie obowiązków społecznych i obywatelskich, 81 zł – inne źródła.
- **Przedmioty o wartości powyżej 10 tys. zł:** brak.
- **Zobowiązania:** 12 tys. 944 zł.

OLIWER HUPTAŚ

- **Oszczędności:** 18 tys. 253 zł, 2 tys. 500 euro oraz instrumenty nagotowane na Giełdzie Papierów Wartościowych w Warszawie – PBG na kwotę 0,38 zł (25 sztuk) oraz OIL na kwotę 225,04 zł (116 sztuk).
- **Nieruchomości:** dom o pow. 210 m², o wartości 300 tys. zł (własność), inne nieruchomości o pow. 3,0546 ha, o wartości 320 tys. zł.
- **Dochód:** 4 tys. 960 zł – dieta radnego, 49 tys. 410 zł – zatrudnienie (OSiR w Raciborzu – kierownik krytej pływalni H_2Ostróg), 2 tys. 575 zł (w tym 160 zł wynika z PIT 11) – prowadzenie zespołów piłki nożnej.
- **Przedmioty o wartości powyżej 10 tys. zł:** brak.
- **Zobowiązania:** brak.

PIOTR MINKINA

- **Oszczędności:** 6 tys. zł.
- **Nieruchomości:** dom o pow. 222 m², o wartości 300 tys. zł (własność) oraz inna nieruchomość o pow. 66 m².
- **Dochód:** 13 tys. 40 zł – pełnienie obowiązków społecznych i obywatelskich, 150 zł – inkaso (spółka wodna), 77 tys. 774 zł – zatrudnienie (Rafako), 4 tys. 829 zł – umowa zlecenie.
- **Przedmioty o wartości powyżej 10 tys. zł:** opel astra z 2015 roku, kia rio z 2014 roku oraz peugeot 206 z 2010 roku (współwłasność z żoną).
- **Zobowiązania:** brak.

ROMAN CWIK

- **Oszczędności:** 61 tys. 615 zł, 2 tys. 190 euro.
- **Nieruchomości:** dom o pow. 171 m², o wartości 200 tys. zł, gospodarstwo rolne z budynkiem gospodarczym (produkcja roślinna) o pow. 0,8535 ha, o wartości 40 tys. zł. (małżeńska wspólność majątkowa).
- **Dochód:** 7 tys. 628 zł – dieta radnego, 50 tys. 440 zł – zatrudnienie (Sunex), 1 tys. 400 zł – produkcja roślinna.
- **Przedmioty o wartości powyżej 10 tys. zł:** opel insignia z 2012 roku, toyota aygo z 2015 roku.
- **Zobowiązania:** brak.

ROMAN KACZOR

- **Oszczędności:** 24 tys. zł, 100 euro (małżeńska wspólność majątkowa).
- **Nieruchomości:** dom o pow. 116 m², o wartości 250 tys. zł oraz działka przy domu o pow. 184 m² o wartości 6 tys. zł (małżeńska wspólność majątkowa).
- **Dochód:** 7 tys. 728 zł – dieta radnego, 77 tys. 564 zł – zatrudnienie (Szkoła Podstawowa w Syryni – nauczyciel), 10 tys. 526 zł – umowa zlecenie.
- **Przedmioty o wartości powyżej 10 tys. zł:** brak.
- **Zobowiązania:** 153 tys. 654 zł (kwota do spłaty) – kredyt hipoteczny na dom z działką.

WALTER BOŻEK

- **Oszczędności:** 49 tys. 969 zł, 1 tys. 175 euro.
- **Nieruchomości:** dom o pow. 131,25 m², o wartości 250 tys. zł (małżeńska wspólność majątkowa), działka niezabudowana o pow. 0,0690 (własność) oraz działka zabudowana wraz z działką o pow. 0,50 ha (małżeńska wspólność majątkowa).
- **Dochód:** 4 tys. 560 zł – dieta radnego, 59 tys. 491 zł – emerytura, 25 tys. 316 zł – dochód z zagranicy.
- **Przedmioty o wartości powyżej 10 tys. zł:** mercedes benz z 2013 roku, audi q3 z 2015 roku, volkswagen caddy z 2013 roku.
- **Zobowiązania:** brak.

WALTER WITECZEK

- **Oszczędności:** brak.
- **Nieruchomości:** dom o pow. 250 m², o wartości 553 tys. zł, gospodarstwo rolne (produkcja roślinno-zwierzęca) o pow. 36,44 ha z zabudową gospodarczą, o wartości 4 mln 500 tys. zł (małżeńska wspólność majątkowa).
- **Dochód:** 7 tys. 228 zł – dieta radnego, 5 tys. 330 zł – Rada Nadzorcza Banku Spółdzielczego w Krzyżanowicach, 150 tys. zł – gospodarstwo rolne.
- **Przedmioty o wartości powyżej 10 tys. zł:** mercedes benz z 2005 roku, renault z 2016 roku, ciągnik rolniczy mf z 2002 roku, john deere z 2012 roku, kombajn zbożowy z 2007 roku, przystawka do kukurydzy z 2016 roku, siewnik do kukurydzy z 2014 roku, rozrzutnik z 2013 roku, opryskiwacz Pilmet z 2008 roku, ładowarka Kramer z 2000 roku.
- **Zobowiązania:** 45 tys. zł – kredyt preferencyjny, 770 tys. zł i 1 mln 159 tys. zł – kredyty inwestycyjne (wspólność małżeńska).

* *Przedstawiają one stan majątku na 31.12.2019 r.*

(oprac. mad)

eprasa.pl ad9228745c

Dlaczego Rameta zaczęła tonąć w długach?

Zarząd zna odpowiedź i zgłosił ją w prokuraturze

Dobre wieści o zamówieniach na meble i przyjęciach do pracy w spółdzielni meblarskiej z Raciborza to nie wszystko co słychać w Ramecie. Nad działalnością poprzedniego prezesa fabryki pochyla się prokuratura, a spółka musiała zawierać porozumienia dotyczące spłaty wielomilionowe zadłużenia.

Jak podkreślają szefowie firmy, Rameta ma aktualnie duży portfel zamówień i potrzebuje pracowników (w tym nowych) żeby je zrealizować. – Chcemy się utrzymywać z własnej pracy. Na tę chwilę można powiedzieć, że jeśli obecne zamówienia „obronimy" i ludzie zostaną z nami, a produkcja wzrośnie, to o przyszłość Ramety można być spokojnym – mówi Aleksandra Mikoś wiceprezes raciborskiej spółdzielni. Według niej, w perspektywie czasu fabryka powinna mocno stanąć na nogi i powoli wracać do pozycji, jaką zajmowała na rynku meblarskim.

Przyszliśmy do zarządu spółdzielni, która tonęła i ma długi, w której wciąż panuje dramatyczna sytuacja. Uspokoiliśmy finanse firmy, ale nie zrobiliśmy tego dobrym słowem, tylko dostaliśmy trochę państwowej pomocy i sprzedaliśmy część majątku spółdzielni – wyjaśnia pani wiceprezes. Kontynuuje, że obecni zarządzający nie chcieli wyprzedaży dziedzictwa Ramety. – Ale stanęliśmy jako firma pod ścianą. Mając do wyboru nową halę i obecną siedzibę fabryki, która wymaga remontu, na który nas już nie stać, pozostało nam jedno. Zrobiliśmy to, ale ze ściśniętym sercem – zaznacza Mikoś. To w końcu matecznik Ramety.

Po pierwsze: spłacać długi

Wieści o poprawie sytuacji w Ramecie szybko się rozeszły w branży meblarskiej. Co to oznacza dla spółdzielni? – Dostajemy telefony, że mamy pieniądze z rządowej Tarczy, ze sprzedaży siedziby i padają pytania, to dlaczego nie spłacamy długu? My musimy te pieniądze „wkładać do każdej szufladki" według misternie opracowanego planu. Nie wolno nam zaspokajać jednego wierzyciela kosztem drugiego. Postępowanie restrukturyzacyjne stworzyliśmy wspólnie z prawnikami, to poważne przedsięwzięcie. Pozyskane pieniądze dzielimy tak, żeby nikt z wierzycieli nie był pominięty. Żeby nikt nam nie zarzucił niegospodarności – podkreśla A. Mikoś. Z jednej strony poprawa sytuacji finansowej, nowe zamówienia i produkcja pełną parą, z drugiej oczekiwania płacowe załogi. – Chcielibyśmy lepiej płacić i to jak najszybciej, ale z tego co pozyskujemy musimy naliczać pieniądze na raty z wierzycielami. Bo tak z nimi ustaliliśmy i dlatego nie ma pod bramą komorników, dzięki czemu fabryka normalnie działa – twierdzi A. Mikoś. – Docelowo chcemy zatrudnić 50 – 60 osób, za jakiś czas nawet więcej, ale trudno aktualnie o wykwalifikowanych i zaangażowanych w pracę pracowników. Być może będziemy zmuszeniu zatrudnić kogoś z zagranicy, chociaż wolelibyśmy zatrudniać osoby z naszego regionu. Powoli zaczyna brakować na rynku rąk do pracy – podsumowuje A. Mikoś.

„Zalety" koronawirusa

Obecni zarządzający firmą powiedzieli Nowinom dlaczego Rameta przez moment stanęła pod ścianą. Paradoksalnie „pomógł" koronawirus, bo epidemia sprawiła, że wszystkie wcześniejsze problemy się nasiliły. – W normalnych realiach te procesy toczyłyby się dłużej, a tak musieliśmy podejmować radykalne kroki i szybkie decyzje. Produkcja stanęła, a przedsiębiorstwo ponosiło koszty – przypomina wiosenne miesiące A. Mikoś. Co istotne, na Ramecie w pandemii nadal ciążyły stare długi. – I kontrahenci dobrze o tym wiedzą. Na ostatnich rozmowach z naszymi partnerami biznesowymi to właśnie usłyszeliśmy: przed epidemią też nam nie płaciliście na czas, spóźnialiście się notorycznie – relacjonuje wiceprezes Ramety. Takiej sytuacji aktualny Zarząd nie mógł dalej tolerować.

Transfery i długi

Aleksandra Mikoś i Marek Wyrostek uważają, że zadłużenie firmy powstało wskutek złego nią zarządzania. – Już dzisiaj wiadomo, że chodzi o kilka osób z dotychczasowej kadry zarządzającej i nadzorującej. Te nieprawidłowości, które mamy na myśli, a które są przedmiotem zainteresowania prokuratury znajdują potwierdzenie w dokumentacji firmy. Chodzi o transakcje, które widzimy „namacalnie" jak one się odbywały. Znaleźliśmy transfery pieniężne z podwykonawcami i innymi firmami na wysokie kwoty, które odbywały się często ze znaczną szkodą dla spółdzielni. Sporo informacji o podejrzanych transakcjach przyniosły również przeprowadzone kontrole i weryfikacja stanów magazynowych. Zastanawiające jest też zadłużanie Ramety w innych firmach na kwoty liczone w milionach, którego wcześniej nie spłacano w ogóle. Aktualizowane jest źródło powstania każdego z długów, gdyż Rameta sporo produkowała, a pieniądze gdzieś się traciły w dziwnej siatce należności utkanej z innymi kontrahentami. Teraz kwestionujemy niektóre z takich wierzytelności. Nam nie wolno podawać teraz więcej szczegółów, bo trwa postępowanie policji w tej sprawie, ale w firmie przeprowadziliśmy już własne procedury, wewnętrzne postępowanie i wiemy co mówimy. Podejrzeń jest więcej, nie doszliśmy jeszcze do wszystkich spraw. Zależy nam, żeby wszystkie wyjaśniono – podkreślają zgodnie wiceprezesi.

Spółdzielcy naciskają

Szefowie Ramety złożyli zawiadomienie do prokuratury rejonowej w sprawie możliwego nadużycia uprawnień przez grupę osób, które wcześniej miały decydujący wpływ na działalność Ramety. Jak zaznacza szefostwo fabryki, straty spowodowane takim działaniem mogą być wielomilionowe. – Oprócz własnego poczucia obowiązku względem zakładu i potrzeby wyjaśnienia całej sprawy uzyskiwaliśmy również liczne sygnały od załogi i spółdzielców o różnych nieprawidłowościach, których nie dało się ignorować i które wymagały weryfikacji. Jeśli informacje przekazywane przez osoby dobrze zorientowane potwierdzą się, to będzie można mówić o celowych wyłudzeniach lub skrajnej niegospodarności na niespotykaną skalę. Postępowanie w tej sprawie jest od kilku miesięcy w toku, policja uzyskała stosowne dokumenty i przesłuchuje kolejnych świadków – informuje M. Wyrostek. Czekamy na wynik śledztwa.

(ma.w)

Sanepid poszukuje uczestników mszy świętej

Koronawirus w parafii w Tworkowie

Powiatowa Stacja Sanitarno-Epidemiologiczna w Raciborzu poszukuje osób, które uczestniczyły w mszy świętej w kościele św. Apostołów Piotra i Pawła w Tworkowie (gm. Krzyżanowice). Zakażony koronawirusem jest proboszcz.

Karina Talabska, Państwowy Powiatowy Inspektor Sanitarny w Raciborzu wystosowała w tej sprawie komunikat. Chodzi o wiernych uczestniczących w mszy w niedzielę 2 sierpnia, będących w bezpośrednim kontakcie z księdzem (przyjmujących komunię świętą). Powiatowa Stacja Sanitarno-Epidemiologiczna w Raciborzu prosi te osoby o kontakt telefoniczny na telefon alarmowy stacji – 604 106 359, bądź inny numer dostępny na stronach PSSE w Raciborzu.

Proboszcz, ks. Piotr Tkocz o pozytywnym wyniku testu na koronawirusa dowiedział się w sobotę 8 sierpnia. Mszy św. nie odprawiał jednak od chwili, kiedy źle się poczuł, czyli od początku tygodnia. Obecnie, jak ustaliliśmy, duchowny przebywa na plebanii. Wierni z Tworkowa komunikat Sanepidu usłyszeli podczas niedzielnych (9.08) mszy św. od księdza pełniącego posługę w zastępstwie.

– Rzeczywiście, u księdza proboszcza z Tworkowa stwierdzono koronawirusa. Niestety, pomimo przestrzegania wszystkich rygorów sanitarnych podczas nabożeństw (wszyscy wierni noszą maseczki, przy wejściach do kościoła są do dyspozycji środki dezynfekujące) został on zakażony. Ksiądz proboszcz powiadomił o tym niezwłocznie Sanepid i podał osoby, które miały z nim kontakt, podobnie jak zaapelował do wiernych, którzy przyjmowali od niego komunię św., aby zgłosili się do Sanepidu – mówi rzecznik prasowy opolskiej kurii ks. Joachim Kobienia.

Dodajmy, że do tej pory w gminie Krzyżanowice ujawniono 54 zakażenia koronawirusem. Wyzdrowiało 40 osób. Jedna osoba zmarła. A jak wygląda sytuacja epidemiologiczna w całym powiecie raciborskim? Szczegółowe dane prezentujemy na dołączonej do artykułu mapie.

(mad) (żet)

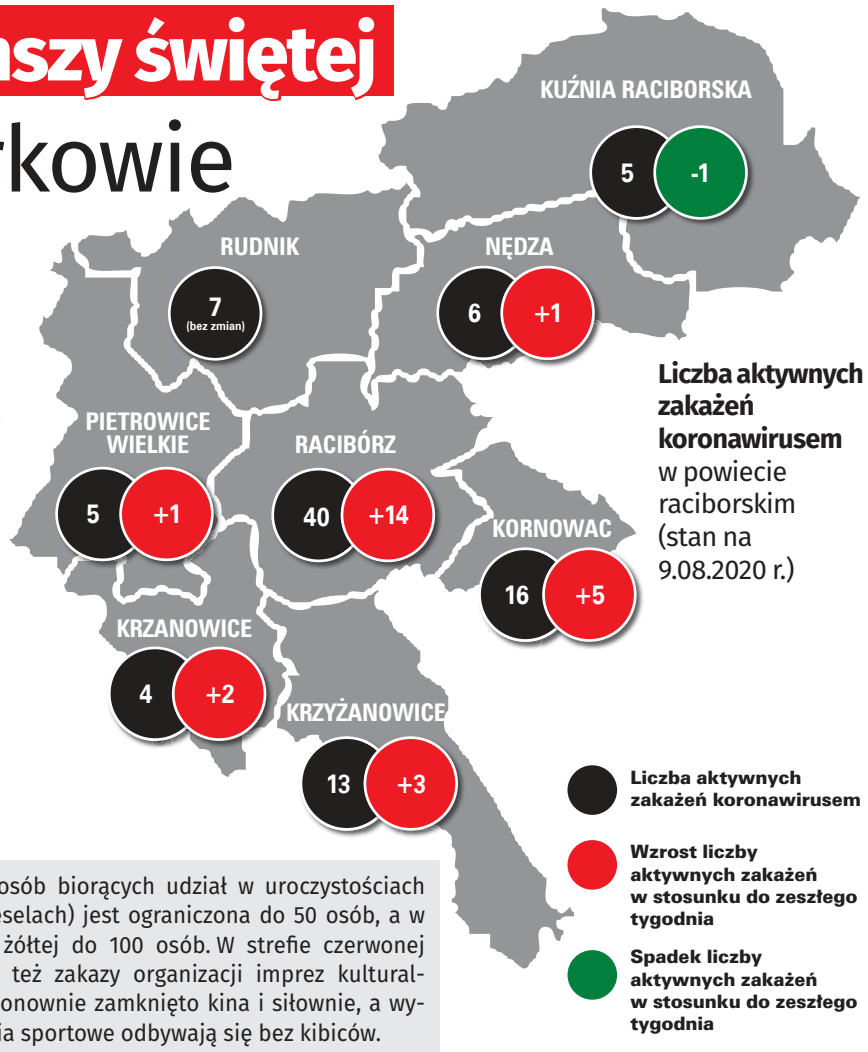

Sąsiedzi w czerwonej strefie

Od soboty 8 sierpnia w części powiatów naszego regionu przywrócono obostrzenia sanitarne związane ze zwalczaniem koronawirusa. Minister Zdrowia Łukasz Szumowski przedstawił listę lokalizacji, podzielonych na dwie strefy: czerwoną i żółtą. W czerwonej znalazły się m.in. Rybnik oraz powiaty: rybnicki, wodzisławski. W strefie żółtej są Jastrzębie-Zdrój i Żory. W czerwonej strefie wrócił obowiązek noszenia maseczek w przestrzeni publicznej. Autobusami może podróżować tylko połowa podróżnych. Ponadto w strefie czerwonej liczba osób biorących udział w uroczystościach (np. weselach) jest ograniczona do 50 osób, a w strefie żółtej do 100 osób. W strefie czerwonej wróciły też zakazy organizacji imprez kulturalnych. Ponownie zamknięto kina i siłownie, a wydarzenia sportowe odbywają się bez kibiców.

eprasa.pl ad9228745c

100 LAT TEMU W NOWINACH RACIBORSKICH

Bolszewicy pod Warszawą, a tymczasem w Raciborzu...

Sierpień 1920 roku obfitował w doniosłe wydarzenia dla historii Polski i świata. Ówczesne Nowiny rozpisywały się o postępach armii bolszewickiej i zbliżającej się bitwie warszawskiej. Tymczasem stosunki narodowościowe na Górnym Śląsku rodziły coraz więcej konfliktów. Ofiarą brutalnej napaści niemieckich aktywistów padł optujący za Polską dyrektor Banku Ludowego w Raciborzu – pan Gatzka. Takie incydenty nie zrażały polskich agitatorów, którzy urządzali kolejne wiece m.in. w Babicach, Łęgu oraz Krzyżanowicach...

Wojtek Żołneczko

Nowo zaprowadzone:
Bielizna damska
od pojedyńczych aż do najlepszych gatunków.
J. Stanulla nast., Racibórz.

Odwołanie.
Wyrządzoną stolarzowi Karolowi Goretzkiemu z Markowic obrazę odwołuję niniejszem w myśl ugody przed sędzią rozjemczym.
Gertruda Palitza.

Za cudowne uzdrowienie za przyczyną Najśw. Panny Maryi składam na jej drodze w myśl złożonego ślubu Orędowniczce naszej najpokorniejsze dzięki, polecając się dalszej Jej przemożnej opiece.
J. J.

Swój do swego!
Szanownym Rodakom polecam:
buciki męskie od 160 mk.
buciki damskie od 140 mk.
buciki dla dzieci (nr. 31 - 35) od 69 mk.
Usługa fachowa.
Z szacunkiem
Franciszek Makosz
Racibórz, ulica Długa 5.

Części uzupełniające dla wszelkich maszyn żniwnych i pługów dostarcza się akuratnie
Wykonanie wszelkich reparacyi maszyn rolniczych i przemysłowych fachowo, szybko i jak najtaniej.
Jolaffke & Soliger
Racibórz.

Swój do swego!
Pantofle
po jak najniższej cenie
poleca
Wincenty Drzewiecki
fabryka pantofli,
Racibórz, Nowa ulica 11.
Najtańsze źródło zakupu dla odsprzedających.

Wszystkim Krewnym i Znajomym, naszym Instytucyom, Towarzystwom, Kółkom rolniczym powiatu raciborskiego, a zwłaszcza Kółku rolniczemu i Towarzystwu śpiewu „Słowiczek" na Płoni za tak licznie doszłe nas życzenia z okazyi naszego srebrnego wesela składamy staropolskie serdeczne
Bóg zapłać!
Racibórz-Płonia, w sierpniu 1920.
Jan Grzonka
z żoną Franciszką.

RACIBÓRZ • 11 sierpnia 1920 r.

Dzieci się topią, a władze tylko patrzą

Racibórz. Onegdaj kąpały się w Odrze poniżej Strzelnicy panienki, 18-letnia Matuszkówna została nagle przez prąd porwana, na głębię uniesioną i poczęła tonąć. Nieszczęście zauważył urzędnik miejski p. Baudach, i nie namyślając się wskoczył za tonącą i prawie nadludzkimi wysiłkami wyciągnął ją na brzeg; zastosowane sposoby sztucznego oddycha przyprowadziły nieszczęśliwą do życia.

Parę dni przedtem topiła się na tem samem miejscu 10-letnia dziewczynka, którą wyciągnął listonosz Michner.

Dopóki będą się magistrat i policya raciborska bezczynnie przyglądały jak dzieci się w Odrze topią! Należałoby bezwzględnie zakazać kąpieli w Odrze, a przestępców surowo karać.

Pobili dyrektora banku

Racibórz. Ofiarą napaści padł w niedzielę po południu dyrektor Banku Ludowego p. Paweł Gatzka. Był on na wiecu w Krzyżanowicach, który się odbył w spokoju. Pan Gatzka omawiając obecne położenie, wzywał zebranych w słowach uspokajających do umiarkowania, za co zapłatę odebrał w drodze powrotnej do Raciborza. W tym samym przedziale, którym jechał p. Gatzka, znajdowała się spora kupa niemieckich bojowców, którzy poczęli go najpierw lżyć w najordynarniejszy sposób, a już koło Tworkowa zamienili obelgi w czyn i poczęli go bić nielitościwie. Nie dosyć na tem, bo po przybyciu do Raciborza rzucili się bojowcy ponownie na p. Gatzkę i pobili go do krwi, dopóki nie zdołał się schronić do gmachu pocztowego, skąd dopiero pod osłoną kilku urzędników policyjnych udał się najpierw na policyę, a stamtąd do domu, gdzie przywołany lekarz opatrzył mu dość poważne rany.

> **„I to się dzieje prawie jeszcze za białego dnia w pobliżu kwatery p. kontrolera miejskiego. Ani słowa, piękne stosunki zapanowały w Raciborzu!"**

I to się dzieje prawie jeszcze za białego dnia w pobliżu kwatery p. kontrolera miejskiego. Ani słowa, piękne stosunki zapanowały w Raciborzu!

Czesi aresztują Niemców

Kuchelna w Raciborskiem (pod zaborem czeskim). Czesi aresztowali 80 osób. Aresztowani nie chcieli władzom czeskim wydać gazet niemieckich, „Oberschl. Volksztg." i „Oberschles. Anzeiger", które kupili w Raciborzu. Władze czeskie zamierzały te pisma skonfiskować, ponieważ wciąż zamieszczają podburzające artykuły przeciwko Czechom.

Papież nakazuje modły o ratunek dla Polski

Rzym. 9 sierpnia. Papież wystosował pismo do wikaryusza Rzymu, wzywając w niem wiernych do modlitwy o ratunek dla Polski*.

Wzmocnienie okupacyi na Górnym Śląsku

„Zuricher Anzeiger" przynosi wiadomość, według której francuskie wojska okupacyjne na Górnym Śląsku zostaną o jedną dywizyę powiększone. Nowe transporty wojskowe na Górny Śląsk rozpoczną się na początku bieżącego tygodnia. Równocześnie donosi „Temps", że rząd niemiecki powiadomiono już w czwartek o wzmocnieniu okupacyi na Górnym Śląsku, jako też o przewiezieniu do tego potrzebnych oddziałów wojskowych**.

Bolszewicy o armii polskiej

„Cause Commune" podaje z „Krasnoj Gaziety" z 3.7. charakterystyką armii polskiej. Oto co między innemi piszą o wojsku naszem bolszewicy: Byłoby wielkim błędem sądzić, że siły wojskowe Polski są złamane. Siła Polski nie jest do pogardzenia. Polska może wystawić do 750 000 ludzi, obecnie wątpliwem jest, czy połowa tego jest w szeregach, jest zatem znaczna rezerwa, którą Polacy mogą przy pomocy ententy uzbroić i wyćwiczyć. Armia polska jest doskonała, zwłaszcza oddziały poznańskie i dawni legioniści Piłsudskiego. Dyscyplina w armii jest żelazna. Przygotowanie wojenne jest bardzo dobre. Artylerya i środki techniczne dobre i w wielkiej ilości dostarczane przez ententę (...).

** Odezwa miała związek z pogarszającą się sytuacją na froncie wojny polsko–bolszewickiej. Oddziały czerwonoarmistów zbliżały się do Warszawy.*

*** Sto lat temu Górny Śląsk znajdował się pod okupacją wojsk ententy (w tym francuskich). Żołnierze mieli dopilnować przeprowadzenia plebiscytu narodowościowego, którego wynik miał przesądzić o podziale G. Śląska między Polskę i Niemcy.*

eprasa.pl ad9228745c

RACIBÓRZ • 13 sierpnia 1920 r.

Obecne położenie Polski

Od kilku tygodni wojska polskie ustępują przed przemożnemi siłami rosyjskiemi. Siły te nie tylko podniecają tendencye bolszewickie, lecz nie mniej narodową nienawiść do Polski. Rozgrywa się znowu w oczach naszych na łanach ziemi polskiej walka, staczana w ubiegłych wiekach tylektronie: walka Polski z Rosyą, walka Zachodu ze Wschodem, walka cywilizacyi europejskiej z kozaczyzną. Bliżej, niż kiedykolwiek w przeszłości podeszło ku Europie niebezpieczeństwo, które Napoleon I określał, jako niebezpieczeństwo kozackie dla Europy. Prawie dosłownie słowo to nabiera prawdopodobieństwa ziszczalności (...)

Zniesienie kart na mięso

Jak nam donoszą, zostanie 23 sierpnia w całem państwie karta na mięso zniesioną a zastąpioną listą odbiorców.

Patrzeć na ręce, ale nie bić

Bieńkowcie w Raciborskiem. Gazety niemieckie, między innemi i „Oberschl. Volksstimme" bajdurzą, że Polacy chcą przemocą górnośl. plebiscyt zsabbotować, tj uniemożliwić. Otóż jest to głupstwo. Ma się rozumieć, nauczeni doświadczeniem jak Niemcy plebiscytowali na Mazurach i Warmii, nie dopuścimy do takich samych oszustów*.

Wzbogacił się na Polakach, a teraz...

Buków. W zeszłą niedzielę miało się u nas zrodzić takie małe „heimattrojątko". Troje asystentów przybyło dla uświetnienia tak rozniosłego aktu, lecz okazało się prędko, iż Buków nie był brzemienny w „Heimattreue", ale że tu góruje miłość dla ojczyzny. Smutno się też zrobiło owym pp. asystentom, kiedy musieli wysłuchać zamiast „Daiczland nimm dir alles", „Jeszcze Polska nie zginęła"**. Ależ pozwólcie szan. czytelnicy, niech wam przedstawię owych kmotrów. Pierwsi dwaj nie są rzadkością przy takich sposobnościach, bo to żandarm i nauczyciel, lecz trzeci jest cokolwiek oryginalniejszy i warto go sobie lepiej obejrzeć. Jest to bowiem były kupić i fabrykant cygar, który z ludu polskiego trochę się zbogacił, a teraz gardzi wszystkiem co polskie, pomimo, iż rodzice jego ani słowa niemieckiego nie rozumieli. Dzieckiem będąc, uprawiał już „sammelpolitik" za kraiczkami. Nie myślę tu natrząsać się z nędzy drugich, ale czy tak się odpłaca ludziom za pomoc, z której tak hojnie korzystał?
Teraz nam chce obrzydzać polską naukę, mówiąc, iż nie mamy pozwolić, by dzieci nasze znów musiały język łamać z niemieckiego na polski. Oho, bracie, patrz własnych czynów, czegoś się na nich doczekał przy twojem niemieckiem wychowaniu, a nam daj spokój, bo jeżeli nie, to się z tobą rozprawię w następnym artykule o „plaitach".

Podpisano: Znajomy.

Święto górnicze

Rydułtowy w Rybnickiem. W niedzielę 8-go sierpnia t.r. obchodzili górnicy w Rydułtowach z organizacyi „Zjednoczenia Zawodowego Polskiego" wielkie święto, bo poświęcenie sztandaru***. Już rano o godz. 8-ej zgromadzały się sąsiednie filie na targowisku, skąd przy dźwięku muzyki udano się do jednego z członków po nowy sztandar, a następnie do kościoła parafialnego. Aktu poświęcenia dokonał ks. kapelan Nowak. Po nabożeństwie wygłoszono na targowisku kulka mów powitalnych.

Płótno, poszwy na pościel, wsypy, ręczniki, przedewszystkiem materye na ubrania, kolorowe i czarne, jako też materye na podszewki kupuje się nadzwyczaj tanio w
Mechanicznym warsztacie tkackim OTTO KREBS
Kietrz (Katscher O.-S.) gow. głubczycki.

Warszawa bronić się będzie do upadłego

Warszawa, 11 sierpnia. Przygotowania do obrony Warszawy w pełnym toku. Poczyniono już wszystkie zarządzenia. Warszawa bronić się będzie do upadłego. Rząd nie ma najmniejszego zamiaru opuszczenia stolicy. Nie opuści miasta także ciało dyplomatyczne.

Zajęcie Cieszyna

Czeskosłowackie biuro prasowe donosi o zajęciu miasta Cieszyna przez wojsko czeskie. (Niezawodnie chodzi tu tylko o część Cieszyna z dworcem, gdyż wschodnią część przyznano – jak wiadomo – Polsce).

Bitwa pod Warszawą

Dzienniki angielskie i francuskie omawiają szczegółowo wypadki w Polsce, wysnuwając z nich różne wnioski. „Temps" np. donosi, że najbliższe dni mogą przynieść bitwę pod Warszawą, o ile rozpocząć mające się układy polsko–rosyjskie nie doprowadzą do zawarcia pokoju tymczasowego.

** Wyniki plebiscytu narodowościowego na Warmii i Mazurach były bardzo korzystne dla Niemiec, w następstwie czego większość spornych terytoriów pozostała w granicach Rzeszy Niemieckiej.*
*** W okresie przedplebiscytowym Niemcy i Polacy prowadzili intensywną działalność agitacyjną, która przejawiała się m.in. zakładaniem patriotycznych stowarzyszeń.*
**** Zjednoczenie Zawodowe Polskie zostało założone w 1902 r. jako polska organizacja związkowa. Od 1913 r. prezesem ZZP był Józef Rymer. Z inicjatywy władz ZZP w 1917 r. założono Narodowe Stronnictwo Robotników, które w 1920 r. współtworzyło Narodową Partię Robotników. W latach 30. Zjednoczenie Zawodowe Polskie zbliżyło się do sanacji Józefa Piłsudskiego.*

RACIBÓRZ • 16 sierpnia 1920 r.

Cygaństwa...

Raciborski „Anzeiger" zamieszcza w numerze piątkowym z 13 b.m. za cygańską „Morgenpost" list jakiejś „Lizy" do swej przyjaciółki z interesującem doniesieniem, iż niejakiś p. Roman Jankowski, „zięć marszałka sejmu Trąmpczyńskiego w Warszawie" bezwarunkowo wraca do Niemiec, ponieważ warunki i stosunki w Polsce są niemożliwe. P. marszałek sejmu Trąmpczyński niezawodnie się uśmieje, gdy się dowie, że cygańskie blaty zrobiły go już teściem, chociaż jeszcze żony nie ma.
Nie za długo „Morgenpost" i „Anzeiger" powołają się na świadectwo ciotki belzebuba, iż nawet w piekle lepiej aniżeli w Polsce! Lecz zasadą blattów jest: jak, to łgać, ażby się ze łba kurzyło.

Zainteresowanie kanałem Odra – Dunaj

Odra jest naszą naturalną drogą wodną, łączącą Górny Śląsk z morzem Bałtyckiem; zaś nasz obwód połączony jest z Odrą kanałem kłodnickim. Odzywają się przeto poważne głosy kół przemysłowych, by tak Odrę jak i kanał pogłębić, rozszerzyć i dla większych statków uprzystępnić. Przystanie załadowcze w Koźlu i Opolu zostaną znacznie rozbudowane. Wybudowane zostaną również zapory i olbrzymie zbiorniki wodne na wzór zbiornika odmęckiego. Również istnieje projekt pogłębienia Odry aż do Raciborza, aby mniejsze holowniki mogły tamdotąd dojeżdżać. Sprawa nabiera większego znaczenia, albowiem projekt połączenia kanałem spławnym Dunaju, Odry i Wisły znowu nabiera większego zainteresowania i staje się kwestyą międzynarodową. Nie ma dwóch zdań, że dla naszego Górnego Śląska i rozwoju przemysłu jest to arcyważna kwestya.

Tragedia w Studziennej

Studzienna w Raciborskiem. 70-letnia, głucha wyrobnica została przez ciężko naładowany wóz przejechana i odniosła tak niebezpieczne obrażenia wewnętrzne, że śmierć nastąpił niebawem po wypadku.

„Dzwon wieczorny" w Babicach

Babice, pow. raciborski. Na sali p. Kuski w Babicach odbył się wiec polski w niedzielę 1-go b.m., na który wielu uczestników się zgromadziło. Wiec zagaił p. Jan Kuska. Następnie przemawiał p. Wycisk z Kobyli. W pięknych słowach wskazywał mówca na lepszą przyszłość w Polsce. Na końcu wzywał wszystkich, stanąć jak jeden przy głosowaniu za Polską. Wiec upiększyło nowo założone kółko śpiewackie „Dzwon wieczorny" przez pieśni. To też darzono śpiewaków licznemi oklaskami. Słuchacze, bardzo zadowoleni z zebrania, rozeszli się, dziękując pp. mówcom i śpiewakom.

Cóż to była za zabawa!

Łęg w Raciborskiem. Na życzenie młodzieży naszej urządzono w poniedziałek 2 bm. zabawę taneczną. Młodzież nasza, która już od dawna na nią czekała, bawiła się ochoczo. Zabawę urozmaicono w najróżnorodniejszy sposób, ku ogólnemu zadowoleniu licznie zebranych gości. Po zakończeniu zabawy rozeszli się uczestnicy w wesołem usposobieniu. Panu Zagoli i całej komisyi zabawowej składamy niniejszym serdeczne podziękowanie. Spodziewamy się, że to nie była ostatnia polska zabawa w naszej wiosce a że następna odbędzie się w krótkim czasie z niemniejszem niż ta powodzeniem.

Podpisano: Uczestnicy

Wiec w Bieńkowicach

Bieńkowice. W niedzielę, dnia 1. b.m. odbył się w naszej miejscowości o godz. 8 wieczorem wiec oświatowy. Przy licznym udziale ludności polskiej przemawiali p. dr Neukirch i p. Górecki. Zebrani słuchali uważnie mówców, którzy pięknie objaśnili sprawy bieżące i polityczne. To też skutek mowy był ten, że na koniec wzniesiono okrzyk: niech żyje Polska!". Mówcom, którzy swój obowiązek jak najlepiej spełnili, dziękujemy serdecznie.
Podpisano: Uczestnicy

Nowe towarzystwo w Gorzyczkach

Gorzyczki. Już od dawna nosiła się nasza młodzież z myślą założenia towarzystwa gimnastycznego. W tym celu zwołano na niedzielę 20. lipca zebranie w Gorzyczkach. Po zagajeniu zebrania i powitaniu zebranych przystąpiono do zapisywania członków, na których zapisano na razie 28 młodzieńców. Z powodu nieobecności młodzieży z Uhylska i Gorzyc, która sobie także życzyła do towarzystwa wstąpić, obrano tylko prowizoryczny zarząd. Przypuszczać należy, że w takim razie się ilość członków na przyszłem zebraniu znacznie powiększy.
Życzymy nowo założonemu Towarzystwu jak najlepszego rozwoju!

Włam pod Rybnikiem

Marusz pod Rybnikiem. Do mieszkania dozorcy kopalnianego Fr. Kłóska włamali się złodzieje i skradli obleczy za 8000 marek a gotówki 2000 marek.

Do więzienia za kradzież świni

Żory. Dotkliwą karę 3-letniego więzienia wymierzył tutejszy sąd ławniczy pewnemu opryszkowi, który w marcu roku bieżącego skradł w Pawłowicach świnię wartości 600 marek. Sędzia uzasadniając wyrok oświadczył, że czas najwyższy, by przeciw złodziejstwu i rabunkom zacząć stosować najostrzejsze kary, gdyż w przeciwnym razie społeczeństwo nie odetchnie i prywatna własność wciąż zagrożoną będzie.

Jak dobrze będzie w Polsce...

Krzyżanowice. I nasza wioska doczekała się urządzenia wieca. Z plakatów dowiedzieliśmy się, że takowy odbędzie się na sali p. Jahna w niedzielę dnia 8 b.m. o godz. 4-tej. O godz. 4 1/2 była sala przepełniona tak, że p. Klon z zadowoleniem zagaił wiec, udzielając głosu p. dyrektorowi Gatzce, który iście po kupiecku wyłożył obecnym, że w przyszłości w Polsce będzie dobrobyt, w Niemczech zaś z powodu traktatu wersalskiego upadek gospodarczy, nędza, głód*. Drugi mówca p. Mika dowodził, że płatni agenci niemieccy rozsiewają na komendę liczne kłamstwa o Polsce i przekonał wiecowników, jako dobry znawca stosunków w Polsce, że Górny Śląsk i jego mieszkańcy tylko po połączeniu się z Polską mają zapewniony byt. Mówcom dziękowali wiecownicy licznemi brawami i oklaskami, wyrażając życzenie urządzenia w naszej wiosce częściej wieców.

** Mowa o traktacie wersalskim, który zakończył I wojnę światową. Pokonane Niemcy zmuszono m.in. do ustępstw terytorialnych, ograniczenie liczebności armii oraz zapłaty wysokiej kontrybucji. Faktycznie Niemcy lat 20-tych oraz początku lat 30-tych przeżywały głęboki kryzys gospodarczy. Jednak w Polsce, wbrew temu co zapowiadali agitatorzy, sytuacja gospodarcza również była bardzo trudna. Z czasem zarówno w Niemczech jak i w Polsce udało się przezwyciężyć kryzys.*

eprasa.pl ad9228745c

ROZPOZNAJ BUDYNEK PO SZCZEGÓLE

Zapraszamy do rozwiązania quizu. Udzielenie prawidłowych odpowiedzi na wszystkie pytania wymaga nie lada spostrzegawczości oraz dobrej znajomości Raciborza. Zadanie polega na tym, aby po detalu lub fragmencie rozpoznać cały budynek lub instytucję, która w nim działa (prawidłowe odpowiedzi znajdują się na dole strony – odwróć gazetę, jeśli masz problem z ich odczytaniem)

1 **Gdy próbujemy sobie wyobrazić jakiś budynek, zazwyczaj rysuje nam się w głowie obraz jego frontowej części. W tym pytaniu prosimy o rozpoznanie budynku ze zdjęcia po jego tylnej ścianie:**

a. dawne koszary Wojsk Ochrony Pogranicza przy ul. Dąbrowskiego (obecnie siedziba Śląskiego Oddziału Straży Granicznej)
b. II liceum ogólnokształcące
c. urząd miasta
d. sąd rejonowy

2 **Ścianę której instytucji porastają widoczne na zdjęciu pnącza?**

a. urzędu skarbowego
b. dawnej winiarni przy ul. Zborowej
c. starostwa powiatowego
d. muzeum

3 **Płaskorzeźba na zdjęciu zdobi elewację...**

a. Archiwum Państwowego
b. Banku Spółdzielczego
c. DPS św. Notburgi
d. zakładu karnego

4 **Fragment elewacji, którego budynku widać na zdjęciu?**

a. biblioteki przy ul. Kasprowicza
b. dawnej wieży ciśnień przy ul. Starowiejskiej (ZPC „Mieszko")
c. zespołu szkół ekonomicznych
d. szkoły mistrzostwa sportowego

5 **Co znajdowało się kiedyś w budynku, którego zwieńczenie w formie wieży z kopułą przedstawia fotografia?**

a. dom kata
b. studnia miejska
c. klasztor dominikanek
d. szpital miejski

6 **Kim jest postać z płaskorzeźby na elewacji budynku, w którym obecnie znajduje się Archiwum Państwowe?**

a. św. Elżbieta
b. alegoria Wiosny
c. św. Jadwiga Śląska
d. cesarzowa Maria Teresa

7 **Wnętrze którego obiektu widać na zdjęciu?**

a. D.H. „Bolko"
b. klub osiedlowy „Itaka" przy ul. Pracy
c. dworzec PKP
d. stacja PKP w Markowicach

8 **Dach którego raciborskiego kościoła wieńczy przedstawiony na zdjęciu krzyż?**

a. św. Paschalisa na Płoni
b. św. Jadwigi Śląskiej w Markowicach
c. św. Jakuba na rynku
d. św. Krzyża w Studziennej

9 **Gdzie znajduje się budynek, którego fragment widać na zdjęciu?**

a. przy ul. Pocztowej
b. przy pl. Króla Władysława Jagiełły
c. przy pl. Stefana Okrzei
d. przy ul. Rudzkiej

10 **Dach której instytucji widać na zdjęciu?**

a. Specjalnego Ośrodka Szkolno-Wychowawczego dla Niesłyszących i Słabosłyszących
b. I liceum ogólnokształcącego
c. szkoły mistrzostwa sportowego
d. dawnego gimnazjum nr 5 przy ul. Opawskiej

11 **Który to kościół?**

a. św. Mikołaja (Stara Wieś)
b. św. Jana Chrzciciela (Ostróg)
c. Wniebowzięcia Najświętszej Maryi Panny (farny)
d. św. Apostołów Piotra i Pawła (Brzezie)

12 **Fragment którego budynku przedstawia fotografia?**

a. zakład karny
b. DPS św. Notburgi
c. dawny szpital przy ul. Bema
d. dawny budynek poprawczaka przy ul. Wojska Polskiego (obecnie Zespoły Kuratorskiej Służby Sądowej)

PRAWIDŁOWE ODPOWIEDZI: 1. C, 2. D, 3. B, 4. A, 5. D, 6. A, 7. C, 8. C, 9. A, 10. B, 11. A, 12. D.

eprasa.pl ad9228745c

Przed 6 laty. Wspomnienia z 2014 roku

W Strzybniku rywalizowano w zawodach sportowo-pożarniczych. To najlepsze młodzieżowe drużyny

Brzeźnica zgarnęła najważniejsze trofea zawodów

Wyniki śledził z napięciem m.in. przyszły wójt gminy Piotr Rybka – pierwszy z lewej

Gmina Krzyżanowice wybierała Najsympatyczniejszą Nastolatkę spośród jej mieszkanek. W pracach jury uczestniczył wójt Grzegorz Utracki

Każdą z dziewcząt, które ubiegały się o tytuł miss przedstawiano indywidualnie

Michał Fita jeszcze w roli dyrektora MOKSiR w Kuźni Raciborskiej odbiera gratulacje od swej szefowej – burmistrz Rity Serafin

Kandydatki prezentowały się publiczności na scenie

Piotr Scholz z radiowej Vanessy był wodzirejem 15. Pływadła w Turzu

Milicyjną motorówką przybył na festyn w Turzu Paweł Macha (siedzi za kierownicą), obecny burmistrz Kuźni

FOT. MARCIN WOJNAROWSKI

eprasa.pl ad9228745c

Tak będzie wyglądała szkoła od 1 września

Uczniowie w klasach nie będą musieli nosić maseczek, ale powinni pamiętać o zasadach higieny – wynika z opublikowanych w środę wytycznych Ministerstwa Edukacji Narodowej, Ministerstwa Zdrowia i Głównego Inspektoratu Sanitarnego dla szkół. Rekomenduje się taką organizację pracy, która umożliwi zachowanie dystansu, np. dzięki różnym godzinom przychodzenia uczniów do szkoły.

Kto może wejść do szkoły?

W wytycznych wskazano, że w szkołach będą obowiązywać ogólne zasady higieny: częste mycie rąk (bezzwłocznie po przyjściu do szkoły), ochrona podczas kichania i kaszlu oraz unikanie dotykania oczu, nosa i ust.

Do szkoły może uczęszczać uczeń bez objawów infekcji dróg oddechowych i gdy domownicy nie przebywają na kwarantannie lub w izolacji. Osoby wchodzące do budynku szkoły powinny mieć możliwość skorzystania z płynu do dezynfekcji rąk. Jeżeli jest taka możliwość, w szatni należy udostępnić uczniom co drugi boks lub wprowadzić różne godziny przychodzenia do szkoły.

Uczniowie mogą być przyprowadzani do szkoły i z niej odbierani przez opiekunów bez objawów infekcji dróg oddechowych. Opiekunowie mogą wchodzić do szkoły, zachowując minimum 1,5 m dystansu od innych opiekunów z dzieckiem oraz od pracowników szkoły. Rodzice powinni pamiętać o osłanianiu ust i nosa oraz zakładaniu rękawiczek jednorazowych lub dezynfekcji rąk.

Jeżeli pracownik szkoły zaobserwuje u dziecka objawy mogące wskazywać na infekcję dróg oddechowych (np. gorączkę, kaszel), wówczas uczeń powinien być odizolowany w odrębnym pomieszczeniu lub w wyznaczonym miejscu w odległości 2 m od innych osób. Rodzice będą niezwłocznie powiadamiani o konieczności odebrania dziecka ze szkoły (rekomendowany własny środek transportu).

Pożyczanie przyborów zabronione

W wytycznych wskazano, że w miarę możliwości rekomenduje się taką organizację pracy, która umożliwi zachowanie dystansu między osobami przebywającymi na terenie szkoły i ograniczy gromadzenie się uczniów. Wskazano, że mogą to być np. różne godziny przychodzenia uczniów z poszczególnych klas do szkoły i różne godziny przerw lub zajęć na boisku. Należy także unikać częstej zmiany pomieszczeń, w których odbywają się zajęcia.

Uczeń powinien mieć własne przybory i podręczniki, które w czasie zajęć mogą znajdować się na stoliku szkolnym, w tornistrze lub w szafce ucznia. Uczniowie nie powinni wymieniać się przyborami szkolnymi.

Uczeń nie powinien zabierać ze sobą do szkoły niepotrzebnych przedmiotów. Ograniczenie to nie dotyczy jednak dzieci ze specjalnymi potrzebami edukacyjnymi, w szczególności z niepełnosprawnościami.

WF z dystansem

W sali gimnastycznej używany sprzęt sportowy i podłoga powinny zostać umyte detergentem lub zdezynfekowane po każdym dniu, a w miarę możliwości po każdych zajęciach. Podczas zajęć, w tym zajęć wychowania fizycznego, w których nie można zachować dystansu, należy ograniczyć ćwiczenia i gry kontaktowe. Przybory do ćwiczeń (piłki, skakanki, obręcze itp.) wykorzystywane podczas zajęć należy czyścić lub dezynfekować.

Sale i korytarze należy wietrzyć co najmniej raz na godzinę, w czasie przerwy, a w razie potrzeby także w czasie zajęć. Zaleca się korzystanie przez uczniów z boiska szkolnego i pobyt na świeżym powietrzu na terenie szkoły. Nauczyciel w klasach I – III organizuje przerwy dla swoich uczniów w zależności od potrzeb, jednak nie rzadziej niż co 45 min.

Zajęcia świetlicowe będą odbywały się w świetlicy szkolnej, a w razie potrzeby w innych salach dydaktycznych. Do regulaminu korzystania z zajęć świetlicowych należy wprowadzić zapisy dotyczące zachowania bezpieczeństwa w czasie epidemii. Środki do dezynfekcji rąk powinny być rozmieszczone w świetlicy w sposób umożliwiający łatwy dostęp dla wychowanków pod nadzorem opiekuna.

Nauczyciele muszą uważać również na siebie

Pracownicy szkoły/bursy/internatu powinni zostać poinstruowani, że w przypadku wystąpienia niepokojących objawów choroby zakaźnej powinni pozostać w domu i skontaktować się telefonicznie z lekarzem podstawowej opieki zdrowotnej, aby uzyskać teleporadę medyczną, a w razie pogarszania się stanu zdrowia zadzwonić pod numer 999 lub 112 i poinformować, że mogą być zakażeni koronawirusem. W przypadku wystąpienia u pracownika będącego na stanowisku pracy niepokojących objawów infekcji dróg oddechowych, powinien on skontaktować się telefonicznie z lekarzem podstawowej opieki zdrowotnej, aby uzyskać teleporadę medyczną.

Obszar, w którym poruszał się i przebywał pracownik z infekcją dróg oddechowych, bezzwłocznie należy poddać gruntownemu sprzątaniu i dezynfekcji.

Dyrektorzy szkół opracują wewnętrzne regulaminy lub procedury funkcjonowania szkoły w czasie epidemii.

(PAP) (ż)

Pożar fiata na mycie i dachowanie renault w Jankowicach

3 sierpnia strażacy z powiatu raciborskiego odnotowali osiem interwencji dot. zdarzeń w Jankowicach, Górkach Śląskich, Raciborzu, Rudach oraz Samborowicach.

Trzy interwencje dotyczyły usuwania gniazd owadów, które zagrażały ludziom (Górki Śl. ul. Nowa, Racibórz ul. Emilii Plater, Rudy ul. Kozielska). Ponadto strażacy zabezpieczyli miejsce lądowania śmigłowca Lotniczego Pogotowia Ratunkowego przy ul. Mikołaja w Krzanowicach (godz. 15.38), a także wyruszyli do Samborowic na ratunek psa, który zaklinował się w ogrodzeniu (zwierzę zostało uwolnione przed przyjazdem strażaków). Jedna interwencja polegała na usunięciu konara zwisającego nad chodnikiem przy ul. Opawskiej w Raciborzu (nieopodal skrzyżowania z ulicą Lwowską).

O godz. 16.59 zastęp zawodowców udał się na ulicę Jana Pawła II w Raciborzu, gdzie w płomieniach stanął fiat punto. Pożar wybuchł w komorze silnika samochodu. Strażacy ugasili go. Prawdopodobnie przyczyną zaprószenia ognia była usterka. Wartość strat materialnych oszacowano na kwotę 1,5 tys. zł.

Ostatnia poniedziałkowa interwencja strażaków polegała na zabezpieczeniu miejsca kolizji drogowej, do której doszło na ulicy Raciborskiej w Jankowicach (godz. 19.39). Ze wstępnych ustaleń wynika, że kierująca renault clio 36-latka na łuku drogi straciła panowanie nad pojazdem, który następnie dachował. Kobieta nie odniosła poważniejszych obrażeń. Była trzeźwa. Policjanci ukarali ją mandatem. Wartość strat materialnych oszacowano na kwotę 4 tys. zł. **(żet)**

17 sierpnia starostwo będzie nieczynne

Umówiona wizyta w urzędzie zostanie zrealizowana 18 sierpnia lub przełożona na nowy termin.

Osoby, które dokonały rezerwacji wizyty w wydziale komunikacji i transportu na 17 sierpnia 2020 r. zostaną obsłużone 18 sierpnia 2020 r. w godzinach, na które były umówione (lub w innym dniu po telefonicznym ustaleniu terminu pod numerem (32 459 73 25). – W trakcie wizyty lub ustalania nowego terminu należy podać kod rezerwacji z dnia 17.08.2020 r. – informuje Starostwo Powiatowe w Raciborzu.

(r)

Złodzieje uciekli do lasu. Długo nie cieszyli się wolnością

Policjanci z Raciborza zatrzymali trzech sprawców zuchwałej kradzieży. Poszkodowany stracił samochodowe radio, głośnik oraz dwie wędki. Część skradzionych przedmiotów udało się odzyskać.

W poniedziałek 3 sierpnia około godziny 17.50 dyżurny raciborskiej komendy otrzymał zgłoszenie o kradzieży radia samochodowego, głośnika bluetooth oraz dwóch wędek pozostawionych w pojeździe przy ulicy Dębowej w Rzuchowie. Pokrzywdzony w pobliżu swojego samochodu widział trzech mężczyzn, którzy na jego widok uciekli do lasu. Mężczyzna przekazał policjantom rysopis sprawców. Mundurowi natychmiast rozpoczęli poszukiwania złodziei.

Funkcjonariusze rozpytując napotkane osoby ustalili, że sprawcy mogli zbiec na teren sąsiedniego powiatu. Dyżurny raciborskiej komendy poinformował o tym dyżurnych z komisariatów policji w Gaszowicach oraz Pszowie. Po chwili raciborscy mundurowi na terenie Czernicy (powiat rybnicki) zauważyli dwóch sprawców, którzy po pieszym pościgu zostali zatrzymani. Okazali się nimi 20-letni mieszkaniec powiatu wodzisławskiego oraz 31-letni mieszkaniec powiatu rybnickiego. Wartość skradzionych przedmiotów to 750 zł. Część z nich została odzyskana.

FOT. KPP RACIBÓRZ (2)

Dwóch sprawców kradzieży (na zdj.) udało się zatrzymać w dniu popełnienia przestępstwa. Trzeci złodziej wpadł w ręce policji dwa dni później.

5 sierpnia kryminalni z Raciborza ustalili tożsamość i zatrzymali trzeciego ze sprawców związanego z przestępstwem. To 20-letni mieszkaniec powiatu wodzisławskiego. Cała trójka usłyszała zarzut kradzieży. Maksymalny wymiar kary za popełnione przez nich przestępstwo to pięć lat więzienia. O dalszym losie oskarżonych zadecyduje prokurator oraz sąd. **(żet)**

eprasa.pl ad9228745c

Trenerzy Dawid Plizga i Marek Hanzel ocenili mecz Unii Racibórz z Unią Turza Śląska

W II rundzie Pucharu Polski na szczeblu Podokręgu Racibórz Unia Racibórz dosyć pewnie pokonała wyżej notowaną Unię Turza Śląska 3:1. Spotkanie rozegrano 5 sierpnia 2020 r.

Dawid Plizga, trener Unii Racibórz: Było dużo okazji, żeby wynik tego meczu domknąć szybciej, bo stworzyliśmy wiele okazji do zdobycia gola. Wynik 3:1 nie jest pewnym wynikiem, bo wystarczyłoby, że padnie gol nr 2 dla rywali i robi się nerwowo. Przy większej przewadze bramkowej można spokojniej pograć piłką. Jestem zadowolony z liczby sytuacji, jakie sobie stworzyliśmy, ale na pewno skuteczność nie jest jeszcze taka, jaka powinna być. Trzeba wszystkie mecze wygrać, niezależnie czy to mecz ligowy, pucharowy czy sparingowy, bo to buduje pewność u zawodników. W sobotę musimy potwierdzić zwycięstwo w pucharze, bo jednak liga jest ważniejsza niż puchar. Musimy wytrzymać mały maraton, bo gramy co trzy dni. Teraz skupiamy się już na meczu z Borucinem. Ostatnia ich wygrana 8:0 robi wrażenie, wynik idzie w świat.

Marek Hanzel, trener Unii Turza Śląska: Wynik końcowy jak i nasza gra w tym meczu pokazała, że spotkanie zostało potraktowane ulgowo, natomiast, prawdą jest, że przygotowywaliśmy się po to, żeby mecz wygrać. Unia Racibórz wygrała zasłużenie, było widać w niej więcej determinacji. W pierwszej połowie zagrali u nas zawodnicy, którzy praktycznie w ogóle w lidze nie grali. Nie wyglądaliśmy jak zespół czwartoligowy. Po zmianach w drugiej połowie, więcej byliśmy w posiadaniu piłki. Zespół wyglądał lepiej, ale nie przełożyło się to na wynik. Teraz możemy się skupić tylko na lidze i jak najszybciej zapewnić sobie utrzymanie w lidze. Mamy swoje problemy kadrowe, wypadło nam ostatnio kilku zawodników, więc w miarę możliwości chcemy jak najwięcej razy punktować.

(kozz)

Unia Racibórz efektownie rozbiła lidera

W rozegranym 8 sierpnia meczu drużyna z Raciborza pokonała Naprzód Borucin 4:1.

Gospodarze świetnie rozpoczęli spotkanie, bo już w pierwszej minucie wynik otworzył Patryk Moneta. Taki rezultat utrzymał się aż do drugiej połowy. W niej na 2:0 podwyższył – uderzeniem głową – Marcin Ośliźlok. Po 10 minutach kontaktowe trafienie dla Naprzodu Borucin zanotował Piotr Cerkowniak. Gospodarze nie dali sobie odebrać punktów – Ośliźlok wykorzystał sytuację sam na sam z bramkarzem i zdobył swoją drugą bramkę. Tuż przed końcem meczu samobójcze trafienie zanotował Dawid Piksa, ustalając wynik na 4:1 dla Unii. Dla Unii to pierwsze zwycięstwo w tym sezonie. Naprzód, który po pierwszej kolejce był liderem klasy okręgowej Racibórz, zanotował pierwszą porażkę. Oba zespoły mają po dwóch spotkaniach po trzy punkty. Warto nadmienić, że podczas meczu zbierano pieniądze na leczenie byłego zawodnika Naprzodu, Arkadiusza Górszczyka, który choruje na stwardnienie zanikowe boczne. (adi)

Unia Racibórz

Naprzód Borucin

4:1

Bramki: Moneta 1., Ośliźlok 56., 76., Piksa 90. (s) – Cerkowniak 66.

Unia Racibórz ma nowe logo

Władze Klubu Sportowego z Raciborza chcąc nawiązać do historycznych czasów, gdy Unia odnosiła największe sukcesy, postanowiły odświeżyć logo.

– Od 1 lipca jest dużo zmian w naszym klubie, KS Unia Racibórz przekształca się w Unia Racibórz Sp. z o.o. Obecne zmiany w klubie są również doskonałą okazją do zmiany wizerunku. Nowe władze, po konsultacjach z piłkarzami oraz kibicami, zdecydowały się na odświeżenie herbu – czytamy na oficjalnym profilu Unii Racibórz na facebooku.

– Rozpoczynamy nowy rozdział w historii raciborskiej piłki, następuje szereg zmian w klubie, jest to doskonała okazja również do zmiany wizerunku, po konsultacjach z kibicami chodzącymi na stadion oraz piłkarzami nowe władze postanowiły odświeżyć herb klubu. Wrócić do bardziej prostego tradycyjnego logo w barwach klubu, jednocześnie chcieliśmy zachować historyczną tarczę, która od początku towarzyszy klubowi, który przez lata był dumą raciborskiej piłki – powiedział prezes klubu Krzysztof Sałajczyk. **(kozz)**

Nowe logo to tylko zwiastun zmian, które zostaną przeprowadzone w Unii Racibórz. Wkrótce drużyna będzie mieć nowe stroje. Nastąpi też pełna uniformizacja wszystkich drużyn w strukturze klubu.

III LIGA (PZPN - GRUPA 3)

II kolejka (08.08.2020)

Polonia Nysa – ROW Rybnik	**0:5** (0:3)
Foto Higiena Gać – Ruch Chorzów	**1:4** (1:3)
Rekord Bielsko-Biała – Stal Brzeg	**2:1** (2:1)
MKS Kluczbork – Górnik Zabrze II	**2:0** (1:0)
Piast Żmigród – LKS Goczałkowice	**0:3** (0:2)
Zagłębie Lubin II – Miedź Legnica II	**3:1** (1:1)
Warta Gorzów – Polonia-Stal Świdnica	**1:3** (1:1)
Ślęza Wrocław – Pniówek Pawłowice *(mecz przełożony na 23.09.2020, śr 16:00)*	
Polonia Bytom – Gwarek Tarnowskie Góry *(mecz przełożony na 14.10.2020, śr 15:00)*	
Lechia Zielona Góra – pauza	

TABELA

1. Zagłębie Lubin II	2	6	7:1
2. Ruch Chorzów	2	6	8:3
3. MKS Kluczbork	2	6	5:2
4. ROW Rybnik	2	4	6:1
5. Rekord Bielsko-Biała	2	4	3:2
6. Ślęza Wrocław	1	3	4:1
7. Górnik Zabrze II	2	3	5:3
7. LKS Goczałkowice	2	3	5:3
9. Polonia-Stal Świdnica	2	3	5:5
10. Foto Higiena Gać	2	3	3:5
11. Pniówek Pawłowice	1	1	1:1
11. Lechia Zielona Góra	1	1	1:1
13. Stal Brzeg	2	1	2:3
14. Piast Żmigród	2	1	1:4
15. Polonia Bytom	0	0	0:0
16. Gwarek Tarnowskie Góry	1	0	0:4
17. Miedź Legnica II	2	0	2:7
18. Warta Gorzów	2	0	2:8
19. Polonia Nysa	2	0	1:7

III kolejka (12.08.2020)

Miedź Legnica II – Polonia Bytom (śr 17:00), ROW Rybnik – Foto Higiena Błyskawica Gać (śr 18:00), Pniówek Pawłowice – Zagłębie Lubin II (śr 18:00), Górnik Zabrze II – Piast Żmigród (śr 18:00), Stal Brzeg – Polonia Nysa (śr 18:00), Polonia-Stal Świdnica – MKS Kluczbork (śr 18:00), Ruch Chorzów – Warta Gorzów (śr 19:20), Gwarek Tarnowskie Góry – Lechia Zielona Góra (mecz przełożony na 02.09.2020, śr 16:30), LKS Goczałkowice – Ślęza Wrocław (mecz przełożony na 09.09.2020, śr 16:30), Rekord Bielsko-Biała – pauza.

IV kolejka (15/16.08.2020)

Zagłębie Lubin II – LKS Goczałkowice (sb 13:00), Rekord Bielsko-Biała – Gwarek Tarnowskie Góry (sb 16:00), ROW Rybnik – Stal Brzeg (sb 17:00), Foto Higiena Błyskawica Gać – Warta Gorzów (sb 17:00), Piast Żmigród – Polonia-Stal Świdnica (sb 17:00), MKS Kluczbork – Ruch Chorzów (sb 18:00), Ślęza Wrocław – Górnik Zabrze II (nd 14:00), Lechia Zielona Góra – Miedź Legnica II (nd 17:00), Polonia Bytom – Pniówek Pawłowice (mecz przełożony na 02.09.2020, śr 17:00), Polonia Nysa – pauza.

IV LIGA (ŚLĄSKI ZPN - GRUPA 2)

III kolejka (08.08.2020)

Unia Książenice – Tychy II	**3:1** (3:0)
Odra Centrum Wodzisław Śląski – Odra Wodzisław Śląski	**0:6** (0:1)
Unia Turza Śląska – Rozwój Katowice	**3:2** (1:0)
Radziechowy-Wieprz – Decor Bełk	**1:1** (0:0)
Iskra Pszczyna – Czaniec	**1:4** (1:2)
Kuźnia Ustroń – Czechowice-Dziedzice	**0:3** (0:1)
Przyszowice – Drzewiarz Jasienica	**1:3** (1:1)
Spójnia Landek – Podbeskidzie B-B II	**0:1** (0:0)
Orzeł Łękawica – pauza	

TABELA

1. Unia Książenice	3	9	5:1
2. Podbeskidzie B-B II	3	7	6:2
3. Drzewiarz Jasienica	3	7	7:4
4. Odra Wodzisław Śląski	3	6	8:2
5. Unia Turza Śląska	3	5	5:4
6. Czaniec	2	4	7:4
7. Czechowice-Dziedzice	2	4	4:1
8. Decor Bełk	3	4	4:4
9. Rozwój Katowice	3	3	8:6
10. Orzeł Łękawica	2	3	3:2
11. Iskra Pszczyna	2	3	3:5
12. Jedność Przyszowice	3	3	3:7
13. Odra Centrum Wodzisław	3	3	5:10
14. Spójnia Landek	3	1	1:3
15. Kuźnia Ustroń	2	1	3:6
16. Radziechowy-Wieprz	3	1	3:9
17. Tychy II	3	0	2:7

IV kolejka (15.08.2020)

Tychy II – Odra Centrum Wodzisław Śląski (sb 11:00), Rozwój Katowice – Jedność Przyszowice (sb 11:00), Drzewiarz Jasienica – Spójnia Landek (sb 13:00), Decor Bełk – Unia Turza Śląska (sb 17:00), Odra Wodzisław Śląski – Radziechowy-Wieprz (sb 17:00), Czaniec – Orzeł Łękawica (sb 17:00), Kuźnia Ustroń – Iskra Pszczyna (sb 17:00), Czechowice-Dziedzice – Podbeskidzie Bielsko-Biała II (sb 17:00), Unia Książenice – pauza.

KLASA OKRĘGOWA (GRUPA 3 - PODOKRĘG RACIBÓRZ)

II kolejka (08.08.2020)

Krzanowice – Tworków	**2:5** (0:2)
Zameczek Czernica – Nędza	**2:2** (1:2)
Krzyżanowice – Czarni Gorzyce	**2:3** (1:0)
Unia Racibórz – Naprzód Borucin	**4:1** (1:0)
Dąb Gaszowice – Silesia Lubomia	**1:0** (0:0)

TABELA

1. Tworków	2	6	7:3
2. Nędza	2	4	5:4
3. Naprzód Borucin	2	3	9:4
4. Unia Racibórz	2	3	6:4
5. Silesia Lubomia	2	3	2:1
6. Krzyżanowice	2	3	5:5
7. Dąb Gaszowice	2	3	2:2
8. Czarni Gorzyce	2	3	3:10
9. Zameczek Czernica	2	1	2:4
10. Krzanowice	2	0	4:8

III kolejka (12.08.2020)

Tworków – Krzyżanowice (śr 17:30), Silesia Lubomia – Krzanowice (śr 17:30), Nędza – Dąb Gaszowice (śr 17:30), Naprzód Borucin – Zameczek Czernica (śr 17:30), Czarni Gorzyce – Unia Racibórz (śr 17:30).

IV kolejka (15/16.08.2020)

Krzyżanowice – Unia Racibórz (sb 17:00), Zameczek Czernica – Czarni Gorzyce (sb 17:00), Dąb Gaszowice – Naprzód Borucin (sb 17:00), Krzanowice – Nędza (sb 17:00), Tworków – Silesia Lubomia (nd 17:00).

KLASA OKRĘGOWA (GRUPA 3 - PODOKRĘG RYBNIK)

II kolejka (08/09.08.2020)

Płomień Połomia – Polonia Marklowice	**1:3** (0:2)
Radziejów-Popielów – Granica Ruptawa	**4:3** (3:0)
Forteca Świerklany – Czerwionka	**1:1** (1:0)
Gwiazda Skrzyszów – Polonia Łaziska	**2:0** (0:0)
Pierwszy Chwałowice – Rymer Rybnik	**3:2** (1:2)

mecz przerwany w 59 min. z powodu opuszczenia boiska przez piłkarzy drużyny gości

TABELA

1. Gwiazda Skrzyszów	2	6	4:1
2. Polonia Marklowice	2	4	4:2
3. Forteca Świerklany	2	4	3:2
4. Polonia Łaziska	2	3	2:2
5. Radziejów-Popielów	2	3	4:5
6. Płomień Połomia	2	3	3:4
7. Granica Ruptawa	2	1	4:5
8. Czerwionka	2	1	2:3
9. Pierwszy Chwałowice	1	0	1:2
9. Rymer Rybnik	1	0	1:2

III kolejka (12.08.2020)

Czerwionka – Pierwszy Chwałowice (śr 17:30), Polonia Łaziska – Forteca Świerklany (śr 17:30), Granica Ruptawa – Gwiazda Skrzyszów (śr 17:30), Płomień Połomia – Radziejów-Popielów (śr 17:30), Rymer Rybnik – Polonia Marklowice (śr 17:30).

IV kolejka (15/16.08.2020)

Pierwszy Chwałowice – Polonia Marklowice (sb 13:00), Radziejów-Popielów – Rymer Rybnik (sb 14:00), Czerwionka – Polonia Łaziska (sb 17:00), Gwiazda Skrzyszów – Płomień Połomia (nd 17:00), Forteca Świerklany – Granica Ruptawa (nd 17:00).

A KLASA (PODOKRĘG RACIBÓRZ)

I kolejka (08/09.08.2020)

Pawłów – Kobyla	**3:3** (1:1)
Syrynia – Kornowac	**3:3** (0:1)
Rogów – Nieboczowy	**2:1** (0:0)
Raszczyce – Rudy	**10:1** (6:0)
Chałupki – Czyżowice	**0:10** (0:5)
Pietrowice Wielkie – Kuźnia Raciborska	**2:6** (1:3)
Zawada Książęca – Nowa Wieś	**1:1** (0:1)
Brzezie – Studzienna	**1:2** (1:2)

TABELA

1. Czyżowice	1	3	10:0
2. Raszczyce	1	3	10:1
3. Kuźnia Raciborska	1	3	6:2
4. Studzienna	1	3	2:1
4. Rogów	1	3	2:1
6. Kobyla	1	1	3:3
6. Pawłów	1	1	3:3
6. Kornowac	1	1	3:3
6. Syrynia	1	1	3:3
10. Nowa Wieś	1	1	1:1
10. Zawada Książęca	1	1	1:1
12. Nieboczowy	1	0	1:2
12. Brzezie	1	0	1:2
14. Pietrowice Wielkie	1	0	2:6
15. Rudy	1	0	1:10
16. Chałupki	1	0	0:10

II kolejka (15/16.08.2020)

Nieboczowy – Zawada Książęca (sb 14:00), Nowa Wieś – Pietrowice Wielkie (sb 16:00), Rogów – Kobyla (sb 17:00), Kornowac – Pawłów (sb 17:00), Studzienna – Syrynia (sb 17:00), Kuźnia Raciborska – Raszczyce (sb 17:00), Rudy – Chałupki (nd 14:00), Czyżowice – Brzezie (nd 17:00).

A KLASA (PODOKRĘG RYBNIK)

ZAPOWIEDZI

I kolejka (15/16.08.2020)

Kleszczów – Radlin (sb 17:00), Jejkowice – Bełk II (sb 17:00), Boguszowice – Szczejkowice (sb 17:00), Rydułtowy – Grabownia-Golejów (sb 17:00), Jankowice – Orzepowice (sb 17:00), Niewiadom – Zory (sb 17:00), Baranowice – Mszana (nd 17:00), Ochojec – Wilchwy (nd 17:00).

B KLASA (PODOKRĘG RACIBÓRZ)

II kolejka (08/09.08.2020)

Pszów – Pietraszyn	**1:3** (0:1)
Gamów – Bełsznica	**3:1** (2:0)
Owsiszcze – Zabełków	**2:0** (1:0)
Rzuchów – Adamowice	**1:4** (0:4)
Górki Śląskie – Gorzyce II	**1:0** (0:0)
Lyski – Pstrążna	**5:1** (2:0)
Czyżowice II – Markowice	**1:2** (1:1)
Zawada – Grzegorzowice	**1:3** (1:2)
Krzyżkowice – pauza	

TABELA

1. Adamowice	2	6	9:2
2. Owsiszcze	2	6	7:1
3. Grzegorzowice	2	6	9:4
4. Pietraszyn	2	6	5:2
4. Markowice	2	6	5:2
6. Górki Śląskie	2	4	1:0
7. Bełsznica	2	3	8:3
8. Lyski	2	3	6:4
9. Gamów	1	3	3:1
10. Gorzyce II	2	3	4:4
11. Zabełków	2	1	0:2
12. Krzyżkowice	1	0	3:4
13. Czyżowice II	2	0	2:4
14. Pszów	2	0	4:9
15. Zawada	2	0	2:8
16. Pstrążna	2	0	2:10
17. Rzuchów	2	0	1:11

III kolejka (15/16.08.2020)

Grzegorzowice – Rzuchów (sb 15:30), Zabełków – Lyski (sb 16:00), Pietraszyn – Zawada (sb 17:00), Markowice – Pszów (sb 17:00), Pstrążna – Czyżowice II (sb 17:00), Krzyżkowice – Górki Śląskie (sb 17:00), Gorzyce II – Owsiszcze (nd 11:00), Adamowice – Gamów (nd 15:00), Bełsznica – pauza.

C KLASA (PODOKRĘG RACIBÓRZ - GRUPA 1)

ZAPOWIEDŹ

Przełożony mecz XI kolejki (16.08.2020)

Buków – Tworków II (nd 17:00).

PUCHAR POLSKI (PODOKRĘG RACIBÓRZ)

Mecze II rundy (05.08.2020)

Dąb Gaszowice – Nędza	**1:2** (1:1)
Raszczyce – Krzanowice	**4:0** (2:0)
Zameczek Czernica – Tworków	**4:1** (3:0)
Unia Racibórz – Unia Turza Śląska	**3:1** (3:1)
Zabełków – Silesia Lubomia	**0:0** *rzuty karne* **5:6**
Naprzód Czyżowice – Krzyżanowice	**3:3** (1:1) *rzuty karne* **4:5**
Kuźnia Raciborska – Czarni Gorzyce	**1:1** (0:0) *rzuty karne* **3:4**
Naprzód Syrynia – Naprzód Borucin *(mecz przełożony na 19.08.02020, śr 17:30)*	

Uwaga! Mecze ćwierćfinałowe zostaną rozegrane najprawdopodobniej 09.09.2020 roku (środa o godz. 17:00).

(ak)

REKLAMA

Lokalny przegląd sportowy
przy współpracy Nowin Raciborskich i Nowin Wodzisławskich
nowiny WODZISŁAWSKIE
nowiny RACIBORSKIE

eprasa.pl ad9228745c

MOTORYZACJA

KUPIĘ

• Skup samochodów osobowych oraz dostawczych. Dojeżdżam do sprzedającego w dniu zgłoszenia. Płatne gotówką, tel. 501-011-090.

MASZYNY ROLNICZE

• Kupię ciągniki i maszyny rolnicze, tel. 602-811-423.

KREDYTY - POŻYCZKI

• Pomoc dla frankowiczów, podważanie umów frankowych, bezpłatna analiza kredytu , kontakt: 514-666-992.

• Kredyt hipoteczny, kredyt mieszkaniowy, znajdziemy najlepszy! Oferta 12 banków, wkład własny od 10%, tel. 730-809-809.

• Umarzanie długów! Masz problemy ze spłatą zobowiązań? Pozbądź się Problemów! Tel. 730-809-809.

• Odzyskaj prowizję za spłacony kredytu. Największe i najszybsze zwroty, tel. 730-900-907.

• Kretyty do 200 tys. Prowizja od 0% RRSO od 8,3%, tel. 730-501-503.

• Pożyczka do 60 tys bez zaświadczeń. Tel. 32-700-78-98.

• Spłaciłeś kredyt przed terminem, bądź skonsolidowałeś. Odzyskaj prowizję! Tel. 732-901-901.

MATRYMONIALNE

• Pani lat 67 pozna pana w podobnym wieku. Bez nałogów. Poważne oferty. Stały związek, 508-444-461.

• Wolny 53-letni pan pozna poważną, szczupłą panią, tel. 503-515-199.

• Skutecznie łączymy ludzi w pary. Oferty w wieku 22-87 lat. www.zolyty.pl. Tel. 730-251-897.

• Pan 55-letni poszukuje na stałe pani (od 40 do 50 lat), Racibórz, tel. 664-408-192.

NAUKA

• Skuteczna nauka angielskiego w Raciborzu. Korepetycje, przygotowanie do matury i innych egzaminów. 516 654 983.

NIERUCHOMOŚCI

SPRZEDAM

• Sprzedam działki budowlane, Racibórz Markowice o pow. 8-10 arów, 690-339-956.

• Sprzedam mieszkanie o pow. 42 m kw. w Kuźni Raciborskiej, 505-589-695.

• Mieszkanie 2-pokojowe zarządzane przez wspólnotę, 52,50 m kw., po remoncie, Racibórz, tel. 502-821-821.

KUPIĘ

• Kupię dom (może być do remontu) w centrum Raciborza (ulice Warszawska, Szczęśliwa, Konopnickiej itp. mile widziane). tel. kom.: 693-495-957, e-mail: domijul@poczta.fm.

• Kupię dom lub mieszkanie - może być zadłużone, tel. 507-921-562.

POSIADAM DO WYNAJĘCIA

• Wynajmę w Tworkowie 3-pokojowe mieszkanie na II p., 80 m kw., 0049-170-210-5434.

• Wynajmę lokal na gabinet kosmetyczny, Krzyżanowice ul. Poprzeczna 2 (centrum Rea), tel. 602-678-129.

• Wynajmę lokal handlowo-usługowy, centrum Raciborza (blisko rynku) ul. Długa, 30 mkw., witryna, wszystkie media, tel. 663-136-871.

• Wynajmę mieszkanie 2-pokojowe, pow. 47 m kw., IV piętro, centrum Raciborza obok TESCO. Mieszkanie słoneczne, czyste, częściowo umeblowane (meble kuchenne i stół, łazienka z prysznicem, zabudowana szafa w przedpokoju). 507-520-063.

• M3, Pietrowice Wlk, ok. 86 m kw: +kuch., +łaz., piw., ogr., +gar. tel. 0049-177-295-12-82.

• Wynajmę mieszkanie 75 m kw. 3-pokojowe, po remoncie, czynsz 900 zł, Krowiarki, tel. 607-356-934.

PRACA

DAM PRACĘ

• Poszukuję opiekunek do osób w Niemczech. Wymagany komunikatywny język niemiecki. Wynagrodzenie miesięczne 1 200 – 1 800 € netto, dodatkowo 150 € na dojazd. tel. 0049-2064-443-2033, kom. 0049-1764-589-0942, j.kubina@arcor.de.

• Od zaraz. Praca na stanowisku doradcy energetycznego, 514-666-992.

• Zatrudnię kobiety oraz mężczyzn do pracy w polu przy pęczkowaniu, 502-620-831

• Przyjmujemy fachowców do pracy przy montażu okien i drzwi, odnowy i renowacji domów. Pomożemy przy załatwianiu formalności związanych z pracą i przeprowadzką. Nie jest wymagana znajomość j. niemieckiego, +49/0/48-3790-2233.

• Austria murarz, cieśla, hydraulik, stolarz z niemieckim i samochodem od zaraz, 2200 €. Tel. 664-468-573, praca@csopole.pl.

• Zatrudnię do docieplеń budynków, kierowcę kat. B, mogą być emeryci, 724-056-954.

• Zatrudnię kelnerkę/-ra, na pełny etat lub weekendy, Krzyżanowice, tel. 604-138-741.

• Zatrudnię operatora maszyn budowlanych, Szczyrba SC, tel. 605-091-428.

• Zatrudnię pracownika ogólnobudowlanego, Szczyrba SC, tel. 605-091-428.

• Zatrudnię brygadzistę robót wod.-kan. zewnętrznych, Szczyrba SC, tel. 605-091-428.

POSZUKUJĘ PRACY

• Krawcowa ze stażem przyjmie zlecenia szycia firan (chałupniczo), Racibórz, 663-224-810.

• Rencista, złota rączka, ochrona obiektu, dozorca, szuka pracy na terenie Raciborza, 725-348-700.

• Szukam pracy jako pomoc domowa. Możliwa opieka nad osobami starszymi (na godziny), 502-462-368.

TOWARZYSKIE

• Racibórz, 513-968-171.

• Miły pan, 503-515-199.

TRANSPORT

• Król samochodowów Roll Roys spełni Twoje marzenie – wesela i imprezy okolicznościowe, tel. 665-095-517.

TURYSTYKA

• Beskidy 8 dni od 650 zł z 40% dofinansowaniem program „Spowolnij starzenie". Możliwość dowozu, 501-642-492.

USŁUGI

• Rozwiązania energetyczne. Gwarancja niskich cen prądu, gazu, fotowoltaika (darmowy audyt, wycena, pomoc w finansowaniu), 514-666-992.

• Koszenie trawnika, wysokiej trawy, niedużych nieużytków, tel. 608-125-470.

• Złomowanie samochodów oraz usługi lawetą. Auto Hibner. Mateusz Hibner. 44-300 Wodzisław Śl., ul. Pszowska 129 c, tel. 603-512-269, 32-456-22-60.

• Karcher – czyszczenie dywanów, wykładzin, tapicerki meblowej, samochodowej, Racibórz – Brzezie, Wysoka 6, 32-415-66-59, 661-758-976.

USŁUGI REM.-BUD.

• Frezowanie kominów, szlamowanie i remonty kominów, uszczelnianie, wkłady kominowe, 513-611-500.

• Malowanie dachów, elewacji. Papa termozgrzewalna. Mycie dachów, Montaż rynien, 514-666-992.

• Wypożyczalnia cykliniarek bezpyłowych do parkietów i schodów. Firma AS-Drew, 691-539-589, www.parkiety-racibórz.pl.

• Bezpyłowe cyklinowanie, układanie parkietu, odnowa drewnianych schodów, tarasy drewniane, wypożyczalnia cykliniarek, 691-539-589, www.parkiety-racibórz.pl.

• Ocieplanie domów, malowanie elewacji. Usługi ogólnobudowlane. Usługi remontowo- malarskie. Wolne terminy, tel. 724-056-954.

• Malowanie, gładzie, płytki, tel. 517-743-607.

• Pokrycia dachowe, dachówka, blacha trapez, bachodachówka, gont papowy, papa termozgrzewalna, obróbki blacharskie, 696-249-017.

• Usługi budowlane, budynki od podstaw, remonty zewnętrzne, wewnętrzne, adaptacja strychów, kafelkowanie, montaż okien, drzwi, 604-761-326.

• Renowacja kostki brukowej, usuwanie mchu ze spoin, likwidacja kolein, czyszczenie mechaniczne, impregnacja. tel. 606-364-748.

• Malowanie, tapetowanie, gładzie, kafelkowanie, podwieszane sufity, tynki, adaptacje poddaszy, strychów. Czysto, solidnie, 530-523-000.

ZDROWIE

DERMATOLOGIA

• Wiktoria Kralewska-Kućmierz, dr n. med., specj. chorób skóry. Racibórz, Solna 4/3, pn-pt, 15.00 – 17.00, tel. 32-415-37-50.

• Choroby skóry, testy alergiczne, laseroterapia, krioterapia, dermatoskopia. Racibórz, tel. 32-415-37-50, www.derma.neostrada.pl.

KARDIOLOGIA

• Lek. Aleksandra Nowak-Wawrzkiewicz, specjalista kardiolog, poniedziałki, środy, piątki od 16.00. Racibórz, ul. Ogrodowa 54/1, Rejestracja telefoniczna 602-695-679.

LARYNGOLOGIA

• Dr n. med. Jolanta Grabowska, specjalista laryngolog, pn. i czw. 15.30 – 18.00 dodatkowo wt. 10.00 – 13.00. Badania: tympanometryczne słuchu, endoskopowe gardła i krtani, Racibórz, Podwale 14/3, rejestracja 501-287-739.

OKULISTYKA

• Racibórz, Długa 17, 32-415-15-94. Anna Tapper-Barto, wtorek, środa 15.00 – 17.00., piątek, 11.00 – 14.00.

MEDYCYNA NATURALNA

• Gabinet bioenergoterapii: schorzenia kręgosłupa i narządów ruchu, stany bólowe, choroby wewnętrzne, Racibórz, Mickiewicza 18, 32-755-21-31.

CENNIK OGŁOSZEŃ DROBNYCH (do 15 słów)

- motoryzacja – 15 zł
- biznes – 15 zł
- gastronomia – 15 zł
- kredyty, pożyczki – 15 zł
- nieruchomości – 15 zł
- matrymonialne – 10 zł
- nauka – 10 zł
- różne – 10 zł
- podaruję – 10 zł
- zguby – 10 zł
- praca (promocja) – 5 zł
- towarzyskie – 30 zł
- transport – 15 zł
- turystyka – 15 zł
- noclegi – 15 zł
- usługi rem.-bud.– 15 zł
- usługi – 15 zł
- wróżby – 15 zł
- zdrowie – 15 zł
- zwierzęta – 15 zł

Ogłoszenie podwójne (16 do 30 słów) + 10 zł!

Chcesz zamieścić ogłoszenie? – odwiedź nasze punkty:

RACIBÓRZ
- **Wydawnictwo Nowiny, Sp. z o.o. ul. Zborowa 4**
  czynne pn. – pt. 8.00 – 16.00
  Tel. 32 415 47 27, fax 32 414 02 60

RYBNIK
- **Księgarnia „SOWA", ul. Sobieskiego 24,**
  Tel. 32-422-13-85

lub naszą stronę w Internecie: ogloszenia.nowiny.pl

nowiny RACIBORSKIE

Redakcja: 47-400 Racibórz, ul. Zborowa 4, Tel. 32 415 47 27
Nakład: 4500 egz.; e-mail: nr@nowiny.pl; http://nowiny.pl
Redaktor naczelny: Mariusz Weidner, m.weidner@nowiny.pl, 600 082 304
Reklama: Marek Kuder, 608 678 209, m.kuder@nowiny.pl; Monika Pilch, 662 073 063, m.pilch@nowiny.pl; Ewa Koczwara, 662 058 475, e.koczwara@nowiny.pl.

Dziennikarze:
Adrian Czarnota, a.czarnota@nowiny.pl, 666 023 153
Maciej Kozina, m.kozina@nowiny.pl, 662 027 179
Wojciech Żołneczko, w.zolneczko@nowiny.pl, 662 056 265
Dawid Machecki, d.machecki@nowiny.pl, 662 074 637

Redakcja techniczna: Jerzy Oślizły, j.oslizly@nowiny.pl
Portal nowiny.pl: Paweł Okulowski, portal@nowiny.pl
Wydawca: Wydawnictwo Nowiny Sp. z o.o.
Dyrektor Wydawnictwa Prasowego: Katarzyna Gruchot

Izba Wydawców Prasy
Kodeks Dobrych Praktyk Wydawców Prasy
Druk: Drukarnia Polskapresse Sp. z o.o., Sosnowiec

© Wszystkie prawa autorskie do opracowań graficznych reklam zastrzeżone
• Materiałów niezamówionych nie zwracamy

eprasa.pl ad9228745c

PRACA w Niemczech

dla kobiet i mężczyzn

stała lub wakacyjna

premie do 200 euro

KRAZ: 924

691 515 230

www.ets-praca.pl

Biuro Pośrednictwa Spółdzielni Mieszkaniowej

SPÓŁDZIELNIA MIESZKANIOWA Nowoczesna

Racibórz, ul. Wileńska 3. Biuro czynne od pon. do piątku 8.00 – 16.00

Licencja; tel. 32 415 45 76, wew. 303, 341 i 342

Posiadamy do wynajęcia lokale użytkowe:

- **ul. Podwale 5**, parter, 47,64 m²
- **ul. Żółkiewskiego 22**, parter 109,81 m² + piwnica 62,15 m²
- **ul. Pracy 21**, I piętro, 76,34 m²
- **ul. Żółkiewskiego 22**, I piętro, 265,60 m²
- **ul. Żółkiewskiego 22**, parter, 358,38 m² + kondygnacja minus 1 – 283,75m²
- **Żółkiewskiego 22,** parter, 144,72m²
- **Opawska 3,** I piętro, 267,38m²

Działając na podstawie art. 38 ust. 1 i 2, art. 39 ust.1 ustawy z dnia 21 sierpnia 1997 r. o gospodarce nieruchomościami

Wójt Gminy Kornowac

ogłasza drugi przetarg ustny nieograniczony na sprzedaż nieruchomości położonej w sołectwie Pogrzebień stanowiącej własność Gminy Kornowac.

I. Oznaczenie nieruchomości wg księgi wieczystej oraz ewidencji gruntów:
działka nr **992/220**, powierzchnia: **407 m²**
zapisana w księdze wieczystej Kw nr **GL1R/00059344/8**,
cena wywoławcza: **99.000,00 zł**
wysokość wadium: **9.900,00 zł**
(Na podstawie art. 43 ust. 1 pkt. 10, 10a, i art. 29a ust. 8 ustawy o podatku od towarów i usług sprzedaż nie jest opodatkowana podatkiem VAT).

II. Opis nieruchomości:
Nieruchomość oznaczona numerem działki **992/220** położona jest w **Pogrzebieniu** przy ul. **Ogrodowej 1**. Nieruchomość jest zabudowana budynkiem mieszkalnym jednorodzinnym przeznaczonym do kapitalnego remontu o powierzchni użytkowej 146 m². Nieruchomość ma dostęp do drogi gminnej – ul. Ogrodowej, która jest uzbrojona w sieć elektryczną, wodną i kanalizacyjną. Budynek jednorodzinny piętrowy został wybudowany w 1973 roku z cegły i bloczków, mury przyziemia wykonano z bloczków betonowych, konstrukcja stropu monolityczna, mury parteru wykonano z cegły ceramicznej i bloczków betonowych, dach betonowy oraz stolarka okienna i drzwiowa do wymiany.

III. Obciążenia nieruchomości:
Nieruchomość wolna jest od praw i roszczeń wobec osób trzecich nie ujawnionych w księdze wieczystej.

IV. Przeznaczenie nieruchomości i sposób zagospodarowania:
Zgodnie z Uchwałą Rady Gminy Kornowac Nr XIX.138.2016 z dnia 22 września 2016 r. w sprawie uchwalenia miejscowego planu zagospodarowania przestrzennego sołectwa Pogrzebień w Gminie Kornowac (opublikowaną w Dzienniku Urzędowym Województwa Śląskiego z 30 września 2016 r., poz. 4906) działka nr 992/220 znajduje się w terenie przeznaczonym do zabudowy mieszkaniowo-usługowej o symbolu planu 21 MNU-1.

V. Warunki przetargu:

1. **Termin i miejsce przetargu:**
Przetarg odbędzie się **w dniu 24 września 2020 r. o godzinie 11.00** w siedzibie Urzędu Gminy Kornowac – w sali obrad Rady Gminy Kornowac (Kornowac ul. Raciborska 48).
2. **Wysokość, forma, termin i miejsce wniesienia wadium:**
Wadium w wysokości 9.900,00 zł należy wnieść w formie pieniężnej na rachunek bankowy Nr 45 8455 0000 2001 0032 3095 0002 w Rybnickim Banku Spółdzielczym.
3. Wadium należy wpłacić najpóźniej do **dnia 18 września 2020 r., przy czym dniem zapłaty jest dzień uznania na rachunku bankowym Gminy**.

   Uczestnikom przetargu, którzy nie zostaną nabywcami nieruchomości, wadium zostanie zwrócone na podane konto bankowe, w terminie do trzech dni od daty zamknięcia przetargu. Uczestnikowi, który przetarg wygra wadium zalicza się na poczet ceny.
4. Ogłoszenie o przetargu podaje się do publicznej wiadomości poprzez wywieszenie go na tablicy ogłoszeń w Urzędzie Gminy Kornowac oraz zamieszczenie w Biuletynie Informacji Publicznej Gminy Kornowac oraz na stronie internetowej Urzędu Gminy.

Dodatkowe informacje o przetargu można uzyskać w Urzędzie Gminy Kornowac w pokoju nr 13, w godzinach 8:00 do 15:00 (od poniedziałku do piątku) lub telefonicznie pod numerem (032) 4301037, 4301038 wew. 117.

PRACA w Niemczech i Austrii

Certyfikat nr 1634/1B

POSZUKUJEMY:
Ślusarzy, monterów fasad

Oferujemy: legalną pracę, dojazd, ubezpieczenie, polską obsługę, dobre warunki mieszkaniowe

Mile widziany język niemiecki

Pientka Monteure auf Zeit

Kontakt: **32 417 31 70**
e–mail: **pientka_raciborz@wp.pl**

ROTEX ŚRUBY ELEKTRODY ELEMENTY ZŁĄCZNE

kontakt@rotex-sruby.pl
www.rotex-sruby.pl

W OFERCIE:
- śruby, gwoździe, wkręty
- materiały ścierne
- elektrody i chemia budowlana
- kotwy, kołki i łączniki budowlane
- liny, gwintowniki oraz narzędzia

Racibórz, ul. Kolejowa 10 a (RAMPA KOLEJOWA)
tel./fax 32 415 34 94

SPRZEDAŻ I WYNAJEM SAMOCHODÓW DOSTAWCZYCH

ROMAN WEISER

www.weiser.xo.pl
e–mail: romanweiser@wp.pl

47–400 RACIBÓRZ, ul. Piotrowska 12
tel./fax 32–415–59–73
tel. kom. 602–794–286, 696–012–587

NOWY SERWIS REKRUTACYJNY

praca nowiny.pl

RACIBÓRZ • RYBNIK • GLIWICE
WODZISŁAW ŚL. • KĘDZIERZYN
JASTRZĘBIE-ZDRÓJ • ŻORY

praca.nowiny.pl

Sprawdź nas już dziś!

PRACOWNIA OPRAWY Obrazów

Nowiny art

Racibórz, ul. Solna 7/3
tel. 32 414 04 79, pn–pt 9⁰⁰ – 17⁰⁰

Już 15 lat na rynku!

WYKONUJEMY:
Profesjonalne oprawy obrazów
Renowacje
Oprawy zdjęć weselnych i jubileuszowych

eprasa.pl ad9228745c

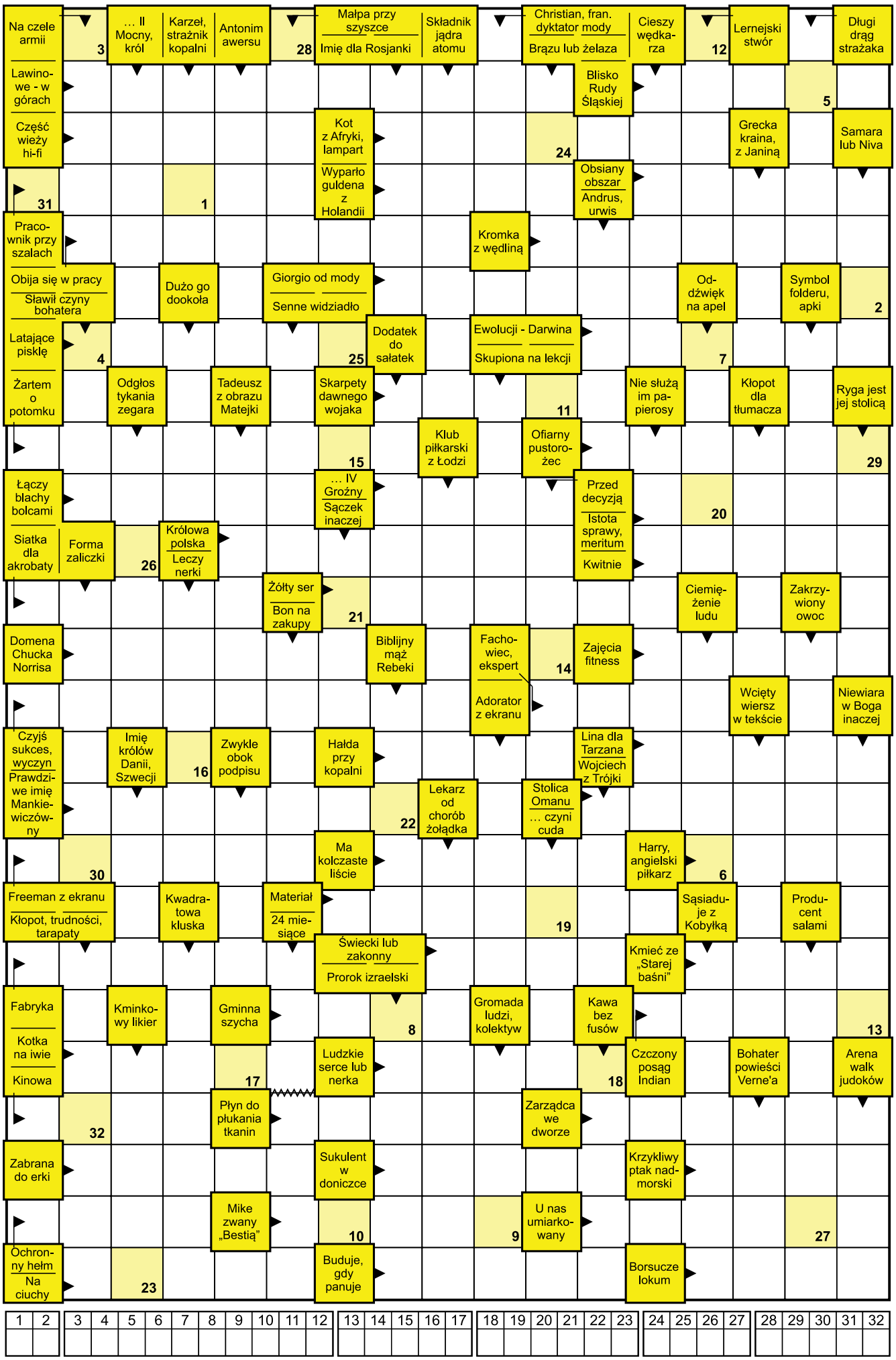

HOROSKOP

BARAN 21.03 – 20.04
W stałych związkach postaw na szczerość i zaufanie. Dla osób samotnych lipiec to czas zawierania nowych przyjaźni i znajomości. Czas na odpoczynek i chwilę relaksu, masz za dużo stresów.

BYK 21.04 – 20.05
W stałych związkach nastąpi rozkwit uczuć. Wrócicie do rzeczy, które sprawiały Wam radość, będziecie więcej czasu spędzać we dwoje. Osoby samotne mają szansę na poznanie kogoś.

BLIŹNIĘTA 21.05 – 21.06
W stałych związkach czekają Cię niespodzianki i dobre wiadomości. Partner obdarzy Cię czułością i pokaże jak wiele dla Niego znaczysz i na jak wiele zasługujesz.

RAK 22.06 – 22.07
W stałych związkach czeka Cię gorąca atmosfera, czas dyskusji na poważne tematy. Będziecie pewni swoich uczuć. Jeżeli Jesteś samotny czeka Cię powodzenie u płci przeciwnej.

LEW 23.07 – 22.08
W związkach czekają na Ciebie zawirowania i nieporozumienia. Wstrzymaj się z podjęciem ważnych decyzji. Zastanów się jakie są Twoje oczekiwania. Szansa na poprawę finansów.

PANNA 23.08 – 22.09
Jeżeli jesteś w związku, postaraj się nie krytykować partnera. Takim zachowaniem nie sprawisz, że nastąpią w nim zmiany. Poczuje się niedoceniony i niekochany. Powstrzymaj się od negatywnych emocji.

WAGA 23.09 – 22.10
W związkach dobry czas i kontakt z partnerem, poczucie spełnienia i stabilizacji uczuciowej. Zaczniesz snuć śmiało plany na przyszłość. Rozwiniesz skrzydła i wszystko zacznie się układać po Twojej myśli.

SKORPION 23.10 – 21.11
Twoje relacje z partnerem nabiorą rumieńców. Ukochana osoba spojrzy na Ciebie tak jak kiedyś. W Twoim otoczeniu w pracy znajdują się osoby zazdrosne. Nie przejmuj się, jednak to ich problem.

STRZELEC 22.11 – 21.12
Zwolnij, poświęć więcej czasu partnerowi. Ostatnio zaniedbujesz najbliższe Ci osoby. Zwróć uwagę na to co mają Ci do powiedzenia. Otwórz się na ludzi, uśmiech jest Twoją ozdobą.

KOZIOROŻEC 22.12 – 19.01
Nadszedł czas zmian. Może warto zalegalizować swój związek? A może nadszedł czas, by pomyśleć o powiększeniu rodziny? Los szykuje dobre wydarzenia i niespodzianki. Odżywiaj się z rozwagą i ostrożnością.

WODNIK 20.01 – 18.02
Może warto droga Wago spędzić czas we dwoje inaczej niż zwykle? Dosyć nudy i monotonii. Czas na zmiany. Osoby samotne nie będą się nudzić. Czas na flirty, spotkania towarzyskie, ciekawe wydarzenia w sferze uczuć. Będzie miło.

RYBY 19.02 – 20.03
Zaplanuj droga Rybo romantyczny wyjazd we dwoje. Wybierz korzystną ofertę i przedstaw ją partnerowi. Zobaczysz będzie zadowolony i szczęśliwy. Samotne Ryby mają szansę na poznanie kogoś z kim będą się dobrze dogadywać. Może to ktoś na kogo czekasz od dawna?

opracowała Wróżka Magda • www.wrozbyonline.pl

HUMOR

☺☻☺

Dwóch facetów po długiej nocy spędzonej w barze nad ranem wsiada do samochodu. Po kilku minutach w okno pasażera stuka stary mężczyzna.

– Zobacz, w oknie jest duch! – krzyczy pasażer.

Kierowca dodaje gazu, ale twarz nie znika. Przerażony pasażer otwiera okno i pyta:

– Czego chcesz?

– Macie może papierosy? – pyta stary mężczyzna.

Pasażer rzuca przez okno paczkę i krzyczy do kierowcy zamykając ze strachem okno:

– Przyspiesz!

Kilka minut później uspokojeni zaczynają śmiać się i żartować z poprzedniego strachu. Nagle w oknie znów pojawia się ta sama twarz.

– To znowu on! – krzyczy pasażer. Otwiera okno i drżąc ze strachu pyta:

– Tak?

– Macie ognia? – dopytuje się stary mężczyzna.

Pasażer wyrzuca zapalniczkę przez okno i krzyczy:

– Przyspiesz jeszcze!

Kierowca wciska gaz do podłogi, straszliwa twarz znika z okna. Pasażer z kierowcą powoli dochodzą do siebie po spotkaniu z duchem, kiedy w oknie znowu pojawia się postać tego samego starego mężczyzny. Przerażony pasażer otwiera okno i pyta:

– Co znowu?

– Może pomóc wam wyjechać z tego błota?

☺☻☺

Przychodzi baba do apteki i mówi że chce kupić arszenik.

– Po co pani arszenik? – pyta aptekarz.

– Chcę otruć mojego męża, który mnie zdradza.

– Droga pani, nie mogę pani sprzedać arszeniku, aby pani zabiła męża, nawet w przypadku gdy sypia z inną kobietą.

Na to kobieta wyciąga zdjęcie, na którym jej mąż kocha się z żoną aptekarza.

– Oooo! – mówi aptekarz – Nie wiedziałem, że ma pani receptę!

eprasa.pl ad9228745c