Piekło w Puszczy Solskiej 7

Przygotowania do Pride of Poland 6

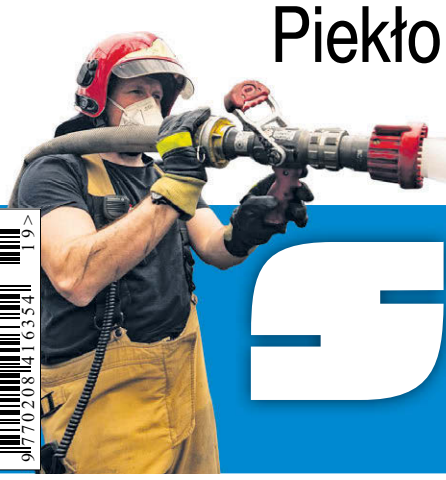

SŁOWO PODLA

nr 19 (2407) 12-18.05.2026 r. 4,80 zł (w tym 5% VAT)

PL ISSN 0208-4163 nr ind. 377279

Śmierć ratownika
Wszystkich was pozabijam!
z Białej Podlaskiej

5 maja w Sądzie Okręgowym w Siedlcach ruszył proces Adama Cz. Mężczyzna oskarżony jest o zabójstwo ratownika medycznego z Białej Podlaskiej, Cezarego L., oraz usiłowanie zabójstwa drugiego z medyków, Mateusza M. Do ataku doszło podczas udzielania pomocy, o którą oskarżony sam poprosił, dzwoniąc po pogotowie. 59-latek, który w śledztwie przyznał się do winy, przed sądem zasłonił się całkowitą niepamięcią. Za zbrodnię dokonaną z motywacji zasługującej na szczególne potępienie grozi mu dożywocie. 4-5

WYDARZENIA

Wyjątkowe narodziny w gminie

Nadia, Anastazja i Kordian – trojaczki urodzone w tym roku w gminie Wisznice – stały się małymi bohaterami lokalnej społeczności. Rodzinę z Polubicz odwiedził wójt gminy Piotr Dragan z prezentem w postaci wózka przystostowanego do spacerów dla trójki maleństw i deklaracją dalszego wsparcia samorządu oraz GOPS. 19

AKTUALNOŚCI

Beata Jerzman opuściła szpital

Dobre informacje płyną z Mazowieckiego Szpitala Wojewódzkiego w Siedlcach. Wójt Beata Jerzman, która padła ofiarą ataku nożownika, została wypisana do domu. Choć od dramatycznych wydarzeń minęło niewiele czasu, stan zdrowia poszkodowanej pozwolił na kontynuowanie rekonwalescencji w warunkach domowych. 10

NA SYGNALE

Policyjny pościg ulicami Białej Podlaskiej

Policjanci z bialskiej prewencji zatrzymali 39-latka, który zignorował sygnały do zatrzymania i rzucił się do ucieczki. Finał pościgu na skarpie ujawnił długą listę przewinień: aktywny zakaz prowadzenia aut, narkotyki w organizmie oraz wyrok więzienia do odsiadki. 12

SUKCESY

Grzegorz pobił rekord Guinnessa!

Mieszkaniec Międzyrzeca Podlaskiego Grzegorz Karczewski ustanowił nowy rekord Guinnessa w jeździe rowerem bez użycia pedałów. To pierwsza taka konkurencja w historii Guinness World Records. Rowerzysta osiągnął czas 9 minut i 51 sekund, a teraz czeka na oficjalne zatwierdzenie wyniku i przyznanie certyfikatu. 19

„Chcemy, żeby Wipasz był pierwszym wyborem mieszkańców regionu”

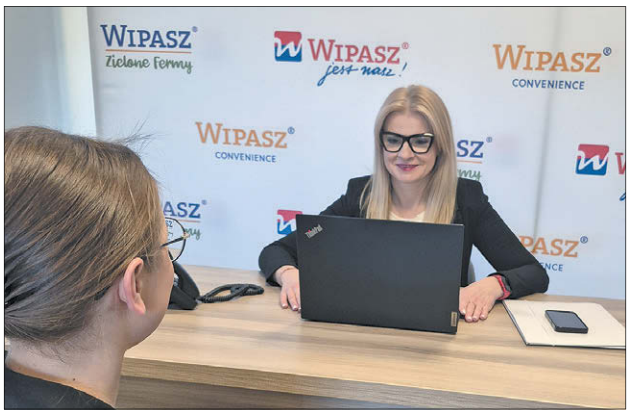

WYWIAD SŁOWA W ciągu niespełna dwóch dekad Wipasz wyrósł na jednego z najważniejszych pracodawców w Międzyrzecu Podlaskim i okolicznych gminach. Firma zaczynała od jednej Wytwórni Pasz z garstką pracowników, a dziś zatrudnia około 2000 osób w Wytwórni Pasz, Zakładzie Drobiarskim i na Zielonych Fermach. Do pracy trafiają tu zarówno osoby, które nigdy nie miały formalnego zatrudnienia lub całe życie przepracowały w gospodarstwie rolnym, jak i absolwenci informatyki, zootechniki czy technolodzy żywności szukający stabilnego zatrudnienia w nowoczesnej organizacji. O tym, jakie szanse daje Wipasz mieszkańcom naszego regionu, rozmawiamy z Martą Oksiutą, kierownik Działu Rekrutacji w Międzyrzecu Podlaskim. 3

CholimpeX Już od 1992r.
SKLEPY MEDYCZNE
ZAPRASZAMY do naszych oddziałów
- Biała Podlaska, ul. Terebelska 60c 507 072 502
- Biała Podlaska, ul. Narutowicza 8 731 405 070
- Parczew, ul. Szpitalna 2B 517 480 777
- Radzyń Podlaski, ul. Wisznicka 111 512 729 090
- Międzyrzec Podlaski, ul. Staromiejska 7 506 414 102

cholimpex@poczta.fm informacja: 537 43 42 41

aktywny samorząd
Jesteś osobą niepełnosprawną? To projekt dla Ciebie!
Termin Składania wniosków 1 marca – 31 sierpnia 2026:
- Zakupu wózka inw. o napędzie elektrycznym – 18 480 zł + 5 000 zł, NFZ
- Pomoc w utrzymaniu sprawności tech. posiadanego wózka elektrycznego lub skutera do 4 043 zł
- Zakupu skutera inwalidzkiego o napędzie elektrycznym lub oprzyrządowania elektrycznego do wózka ręcznego – do 8 663 zł
- Zakup manualnego wózka multipozycyjnego – do 22 000 zł

Gwarantujemy bezpłatnie: pokaz • dowóz • montaż | inf. 537 43 42 41
Wypożyczalnie sprzętu medycznego – 537 43 42 41
To jest wyrób medyczny. Używaj go zgodnie z instrukcją używania lub etykietą.
REKLAMA ID: 13927

AgroSa
SKUP ZBÓŻ CEŁUJKI
- Szybka płatność
- Załadunek pompą
- Sprzedaż nawozów

513 092 562
507 043 203
REKLAMA ID: 13871

eprasa.pl add95e66ba

Zasłużony kapłan przegrał walkę z chorobą nowotworową

Nie żyje ks. Józef Brzozowski

MIĘDZYRZEC PODLASKI 7 maja zmarł ks. Józef Brzozowski – wieloletni proboszcz parafii pw. św. Mikołaja w Międzyrzecu Podlaskim, dziekan dekanatu międzyrzeckiego oraz Honorowy Obywatel Międzyrzeca Podlaskiego i Włodawy. Duchowny przez lata angażował się nie tylko w życie religijne, ale także społeczne, sportowe i patriotyczne lokalnej społeczności.

ANNA CHODYKA

Ks. Józef Brzozowski, wieloletni proboszcz parafii pw. św. Mikołaja w Międzyrzecu Podlaskim, dziekan dekanatu międzyrzeckiego, kanonik gremialny Kapituły Łukowskiej, Honorowy Obywatel Włodawy i Międzyrzeca Podlaskiego, aktywny pasjonat i organizator sportu rodzinnego oraz turystyki, odszedł 7 maja br. po długiej walce z chorobą nowotworową.

Doceniony przez społeczeństwo

Ks. Józef Brzozowski przyszedł na świat 28 sierpnia 1952 r. w Leszczance. Ukończył Liceum Ogólnokształcące w Łukowie w 1971 roku. Początkowo wybrał Politechnikę Warszawską, jednak ostatecznie zdecydował się na powołanie kapłańskie. Wstąpił do Wyższego Seminarium Duchownego w Siedlcach, które ukończył w 1978 r.

Proboszczem parafii św. Mikołaja w Międzyrzecu Podlaskim został w 2007 r. Został uhonorowany „Złotym Krzyżem Zasługi" za wybitne osiągnięcia w dziedzinie szerzenia demokracji, a także za współpracę ze środowiskiem kombatanckim oraz pracę na rzecz lokalnej społeczności, w szczególności w zakresie turystyki i sportu. Doceniono jego pracę we wszystkich parafiach, w których służył: w Siedlcach, Dęblinie, Włodawie i Międzyrzecu Podlaskim. Otrzymał także honorowy tytuł „Przyjaciel Sportu" – nadawany przez burmistrza miasta Międzyrzec Podlaski. Ponadto został wyróżniony statuetką „Zasłużonego dla Młodzieżowej Rady Miasta Międzyrzec Podlaski" oraz tytułem Honorowego Obywatela Miasta Międzyrzec Podlaski, nadanym 31 marca 2014 roku.

Otwarty i zaangażowany

– Ksiądz dziekan Józef Brzozowski był człowiekiem bardzo otwartym i niezwykle zaangażowanym zarówno w życie religijne, jak i społeczne miasta. Przez cały okres swojej posługi aktywnie uczestniczył w wielu inicjatywach i działaniach na rzecz lokalnej społeczności. Został uhonorowany tytułem Honorowego Obywatela Miasta. Był osobą, która zawsze starała się szukać porozumienia i współpracy, dlatego można go nazwać prawdziwym przyjacielem miasta – mówi burmistrz **Paweł Łysańczuk**.

Podkreśla także wkład kapłana w remont kościoła pw. św. Mikołaja, dzięki czemu świątynia została zachowana i pozostanie dostępna dla kolejnych pokoleń wiernych.

– Ksiądz dziekan był nie tylko duchownym, ale również społecznikiem i osobą powszechnie szanowaną. Można go określić mianem „człowieka – instytucji" ze względu na jego ogromne zaangażowanie i działalność na wielu płaszczyznach – wskazuje Paweł Łysańczuk.

Zaznacza również, że ks. Józef Brzozowski był świadectwem prawdziwej wiary i dla wielu osób stanowił wzór ufności oraz hołdował wartościom, którymi warto kierować się w życiu. – Jego działalność wykraczała poza samo miasto i obejmowała cały dekanat – dodaje Paweł Łysańczuk.

Gorliwy kapłan

Jak wspomina ks. Kazimierz Korszniewicz, znał księdza Józefa Brzozowskiego od momentu jego święceń kapłańskich. – Pamiętam, jak trwały działania związane z organizacją duszpasterstwa w nowo powstającej parafii pw. Najświętszego Serca Jezusowego we Włodawie. Ks. Józef Brzozowski przebywał wówczas w Dęblinie, a parafia była jeszcze w fazie organizacji. Ksiądz biskup podjął decyzję o skierowaniu ks. Józefa Brzozowskiego do Włodawy, za moją namową. W czasie jego posługi powstał tam nowy kościół, a parafia zaczęła funkcjonować – wspomina ks. **Kazimierz Korszniewicz**.

Po latach ks. Józef Brzozowski został skierowany do Międzyrzeca na prośbę ks. Michała Domańskiego, a decyzję zatwierdził biskup Zbigniew Kiernikowski. W tym czasie ks. Kazimierz Korszniewicz posługiwał jako ksiądz-emeryt w mieście.

– Ks. Józef Brzozowski wyróżniał się ogromną inwencją i gorliwością w pracy duszpasterskiej. Przez wiele lat wspólnie pracowaliśmy w Międzyrzecu, za co pozostaję mu bardzo wdzięczny – mówi ks. Kazimierz Korszniewicz.

Wspominając zmarłego duchownego, podkreśla, że był wielkim i gorliwym kapłanem. – Modlę się za niego, prosząc Boga o radość życia wiecznego oraz nagrodzenie jego duchowej i materialnej pracy życiem wiecznym w domu Ojca Niebieskiego. Niech spoczywa z Bogiem w pokoju – mówi ks. Kazimierz Korszniewicz.

FOT. PAWEŁ ŁYSAŃCZUK BURMISTRZ/FACEBOOK

Ks. kan. Józef Brzozowski walczył z chorobą nowotworową, zmarł 7 maja br.

– Z głębokim smutkiem przyjąłem informację o śmierci księdza kanonika Józefa Brzozowskiego – Honorowego Obywatela Włodawy i budowniczego kościoła pw. Najświętszego Serca Jezusowego – pisze w mediach społecznościowych starosta włodawski **Mariusz Zańko**.

Zapamiętał zmarłego kapłana jako człowieka wielkiej pasji, który jednoczył wszystkich, nawet podczas meczów między samorządowcami a duchowieństwem. – W szatni uczył nas kultury, a w życiu publicznym – niezłomnego patriotyzmu. Do końca walczył o etos Armii Krajowej i dekomunizację przestrzeni naszego miasta, odważnie domagając się usunięcia sowieckich symboli. Nasze ostatnie spotkanie podczas setnych urodzin kapitana Edmunda Brożka pozostanie dla mnie wyjątkowym wspomnieniem. Dziękuję za każdą lekcję historii i niezłomną postawę – podkreśla na koniec Mariusz Zańko.

Pożegnali wybitnych mieszkańców. Odeszli Stanisław Mazgaj i Zbigniew Litwiniec

RADZYŃ PODLASKI Społeczność Radzynia Podlaskiego żegna dwie wyjątkowe postacie, które przez lata kształtowały kolejne pokolenia mieszkańców. W minionym tygodniu zmarli ceniony pedagog i polonista Stanisław Mazgaj oraz nestor radzyńskich szachów Zbigniew Litwiniec – ludzie, którzy swoją pasją, wiedzą i zaangażowaniem zapisali się w historii miasta.

– W poniedziałek, 4 maja, dotarła do nas wiadomość o śmierci pana profesora Stanisława Mazgaja, wybitnego pedagoga i nauczyciela języka polskiego z I LO w Radzyniu Podlaskim. Jego dawni uczniowie do dziś wspominają niezwykłą kulturę osobistą, takt, poczucie humoru oraz charakterystyczny czarny rower, na którym przywoził teczkę po brzegi wypełnioną kartkówkami, sprawdzianami i zeszytami do sprawdzenia – informuje miejski magistrat.

FOT. UM RADZYŃ PODLASKI

Śp. Stanisław Mazgaj i śp. Zbigniew Litwiniec na zawsze pozostaną w pamięci Radzynian

Sorki, Stasiu

Stanisław Mazgaj miał 92 lata. W pamięci wielu zapisały się również słynne powiedzenie pana profesora: „un enfant terrible", kierowane do bardziej żywiołowych wychowanków, oraz niejednokrotnie słyszane w odpowiedzi: „sorki, Stasiu", które w tamtym czasie brzmiały jeszcze bardziej zaskakująco niż zabrzmiałyby dziś.

Ciepło i życzliwie profesora żegna społeczność I LO w Radzyniu Podlaskim. – W osobie zmarłego żegnamy wspaniałego człowieka, wielkiego humanistę, cenionego pedagoga, wyjątkowego wychowawcę wielu pokoleń młodzieży, niezwykle zasłużonego dla społeczności naszej szkoły – wspomina społeczność liceum.

Kochał młodzież

Dla obecnej dyrektor I LO w Radzyniu, Ewy Grodzkiej, profesor to wzór pedagoga i przyjaciela młodzieży. – Z wielkim smutkiem przyjęłam wiadomość o śmierci pana profesora Stanisława Mazgaja – mojego nauczyciela języka polskiego w radzyńskim liceum, którego mądrość i wielkoduszność podziwiałam jako uczennica. A kiedy rozpoczęłam pracę jako nauczycielka, stanowił dla mnie także wzór wyrozumiałego pedagoga, empatycznego wychowawcy, prawdziwego przyjaciela młodzieży. W sercu odczuwam ogromną stratę i smutek – wspomina **Ewa Grodzka**.

Uroczystości pogrzebowe śp. Stanisława Mazgaja odbyły się 7 maja w kościele pw. Trójcy Świętej, gdzie zmarły był wieloletnim radnym parafialnym. Ciało profesora spoczęło na cmentarzu parafialnym.

Wychował pokolenia szachistów

Z kolei we wtorek, 5 maja, odszedł również wielki mieszkaniec miasta, Zbigniew Litwiniec. Miał 76 lat. Był nestorem radzyńskich szachów, który przez dziesięciolecia wychował trzy pokolenia zawodników, trenerów i sędziów. W październiku ubiegłego roku został uhonorowany brązową odznaką Polskiego Związku Szachowego za wieloletnią pracę, promocję szachów w regionie oraz wychowanie młodych pokoleń w duchu sportowej rywalizacji i szacunku.

– Dziękujemy panu profesorowi i panu Zbigniewowi za ich ogromny wkład w wychowanie wielu pokoleń naszych mieszkańców, wykraczający daleko poza dziedziny, w których byli niekwestionowanymi legendami Radzynia. Za uczenie wrażliwości, szacunku do słowa i drugiego człowieka, a także za tworzenie przestrzeni, w której dzieci, młodzież i dorośli mogli rozwijać cierpliwość, myślenie i ducha współdziałania – czytamy na stronie miasta.

Zbigniew Litwiniec pozostanie w pamięci mieszkańców jako człowiek oddany swojej pasji. Z pełnym zaangażowaniem poświęcał się pracy szkoleniowej, przekazując swoją wiedzę i pasję kolejnym pokoleniom. Wychował trzy generacje szachistów – zawodników, sędziów oraz trenerów – którzy dziś kontynuują rozpoczęte przez niego dzieło. Był nie tylko cenionym szkoleniowcem, ale również autorytetem i mentorem. Jego zaangażowanie, konsekwencja oraz wyjątkowa umiejętność pracy z młodzieżą sprawiły, że dla wielu stał się wzorem do naśladowania.

Wniósł nieoceniony wkład w rozwój lokalnych struktur szachowych, budując trwałe fundamenty pod ich dalsze funkcjonowanie. – Pozostanie w naszej pamięci jako człowiek oddany swojej pasji, życzliwy, skromny i zawsze gotowy nieść pomoc innym. Jego dorobek i wpływ na środowisko szachowe będą trwałym elementem historii radzyńskich szachów – podkreślają mieszkańcy Radzynia Podlaskiego.

Justyna Lesiuk-Klujewski

Ukazuje się raz w tygodniu (we wtorek) na terenie powiatów: bialskiego, łosickiego, łukowskiego, parczewskiego, radzyńskiego i grodzkiego Biała Podlaska.

WYDAWCA:
GRUPA WYDAWNICZA SŁOWO Sp. z o.o.
02-672 Warszawa
ul. Domaniewska 17/19, lok. 133
REDAKCJA
Biała Podlaska, ul. Warszawska 15
tel. 83 344 75 54, fax 83 344 75 52

REDAKTOR NACZELNY
Piotr Pyrkosz

ZASTĘPCA REDAKTORA NACZELNEGO
Joanna Danielewicz

Telefon dyżurny:
83 344 75 51
sekretariat: 83 344 75 54

KORESPONDENCJA
21–500 Biała Podlaska, skr. poczt. 116
redakcja@slowopodlasia.pl

ZESPÓŁ
Dorota Hojda (Łosice)
Anna Chodyka (powiat bialski)
Justyna Lesiuk-Klujewska (pow. bialski)
Piotr Frankowski (sport)
Anita Smyk (korekta)

SKŁAD KOMPUTEROWY
Presskom Aurzecki Piotr
VRC Promotion Waldemar Pepa

DZIAŁ OGŁOSZEŃ
Joanna Olęcka - dyrektor
tel. 83 344 75 57
(j.olecka@slowopodlasia.pl)
Małgorzata Andrzejuk
Irena Habieda

DRUK
Polska Press
Drukarnia Białystok

Redakcja zastrzega sobie prawo skracania artykułów i korespondencji oraz opatrywania ich własnymi tytułami. Artykułów niezamawianych redakcja nie zwraca i nie ponosi odpowiedzialności za treść ogłoszeń, reklam, tekstów sponsorowanych i promocyjnych.

REKLAMA ID: 13865

eprasa.pl add95e66ba

Praca blisko domu, ścieżka kariery i całe rodziny w jednym zakładzie

„Chcemy, żeby Wipasz był pierwszym wyborem mieszkańców regionu”

W ciągu niespełna dwóch dekad Wipasz wyrósł na jednego z najważniejszych pracodawców w Międzyrzecu Podlaskim i okolicznych gminach. Firma zaczynała od jednej Wytwórni Pasz z garstką pracowników, a dziś zatrudnia około 2000 osób w Wytwórni Pasz, Zakładzie Drobiarskim i na Zielonych Fermach. Do pracy trafiają tu zarówno osoby, które nigdy nie miały formalnego zatrudnienia lub całe życie przepracowały w gospodarstwie rolnym, jak i absolwenci informatyki, zootechniki czy technolodzy żywności szukający stabilnego zatrudnienia w nowoczesnej organizacji. O tym, jakie szanse daje Wipasz mieszkańcom naszego regionu, rozmawiamy z Martą Oksiutą, kierownik Działu Rekrutacji w Międzyrzecu Podlaskim.

– W pierwszej kolejności zawsze szukamy pracowników z najbliższego regionu - nam naprawdę zależy, żeby ludzie mieszkali jak najbliżej miejsc pracy. Inwestujemy w ludzi, tworzymy im ścieżki kariery, chcemy, żeby zostali z nami na lata. Wipasz to firma, w której pracują całe rodziny i ludzie, którzy są z od początku naszej obecności w regionie - to chyba najlepsza rekomendacja – podkreśla Marta Oksiuta, kierownik Działu Rekrutacji Wipasz w Międzyrzecu Podlaskim.

Gdybyśmy mieli opisać krok po kroku: ktoś przychodzi do firmy Wipasz, np. na Zielone Fermy. Co dostaje jako pracownik?

Po pierwsze – umowę o pracę. To zawsze jest dla nas punkt wyjścia, istotny dla pracownika, bo daje pełne ubezpieczenie społeczne i zdrowotne, co pozytywnie przekłada się na poczucie stabilizacji naszych pracowników. Po drugie darmowe posiłki i wyposażenie: odzież roboczą, środki ochrony osobistej, przygotowane zaplecze socjalne. Do tego dochodzą dodatki i benefity: premia, fundusz socjalny, dofinansowania, pakiet medyczny i ubezpieczenie grupowe. I konkretne rozwiązania dopasowane do danego zakładu – na przykład dowozy pracowników produkcji do zakładu drobiarskiego w Międzyrzecu Podlaskim.

Staramy się jasno tłumaczyć to szczególnie osobom, które nie miały wcześniej umów o pracę i nie wiedzą, co im przysługuje.

No właśnie, dowozy. Dla wielu osób z małych miejscowości kwestia transportu to być albo nie być.

I dlatego patrzymy na to bardzo praktycznie. Dowozy organizujemy tam, gdzie bez tego ludzie mieliby realny problem z dotarciem, czyli np. do zakładu drobiarskiego. Natomiast w przypadku Zielonych Ferm naszym priorytetem jest zatrudnianie osób z najbliższej okolicy – to ważne dla nas i dla mieszkańców, bo praca jest blisko domu, skraca się czas dojazdu, łatwiej godzić życie zawodowe z rodzinnym. Preferujemy lokalnych kandydatów, ale jeśli przy dużym zakładzie trzeba dowieźć kogoś z dalszej okolicy, to bierzemy to na siebie.

Czy Zielone Fermy Wipasz to miejsca pracy tylko dla osób z doświadczeniem?

Zdecydowanie nie. Na Zielonych Fermach zatrudniamy przede wszystkim hodowców drobiu i wcale nie wymagamy doświadczenia - to my uczymy wszystkiego od podstaw. Mamy wielu pracowników, którzy wcześniej pracowali tylko we własnym gospodarstwie rolnym albo wychowywali dzieci, a dziś świetnie radzą sobie jako hodowcy czy specjaliści od utrzymania czystości. To praca fizyczna, ale nie w sensie „rozładowywania wagonów z węglem”, tylko dbania o dobrostan kurczaków, warunki w kurnikach i właściwy przebieg cyklu hodowlanego.

A co z kobietami 40+, które całe życie były „na gospodarce”, a nigdy nie miały pracy na etat?

To dokładnie te osoby, z którymi rozmawiamy i które przyjmujemy do pracy. Mamy przykłady pań, które wcześniej nie pracowały poza własnym domem i gospodarstwem, a obecnie są naszymi pracownicami na fermach. Po wdrożeniu doskonale sobie radzą, są zadowolone z wynagrodzenia, premii, dodatków, funduszu socjalnego, pakietów medycznych i ubezpieczenia grupowego. Dla wielu z nich to pierwsze własne pieniądze i poczucie niezależności, o którym często mówią wprost. Jest to fantastyczny przykład aktywizacji zawodowej do tej pory wykluczonych grup społecznych w naszym regionie.

Jak wygląda sama rekrutacja? Od momentu wysłania CV do pierwszego dnia w pracy. To długa procedura?

Staramy się, żeby była szybka i przejrzysta. Kandydat wysyła CV, a w ciągu 24 godzin kontaktujemy się w sprawie rozmowy rekrutacyjnej z kierownikiem danego działu i przedstawicielem działu HR. Po pozytywnej decyzji umawiamy wydanie skierowań na badania lekarskie i pomagamy wypełnić dokumenty związane z zatrudnieniem. Zwykle w trzy–cztery dni kandydat załatwia formalności, a my wspólnie ustalamy datę rozpoczęcia pracy. Pierwszy dzień to podpisanie umowy, szkolenie BHP, szkolenie z kontroli jakości i wprowadzenie na stanowisko – to już oficjalny start.

Jedna z największych obaw brzmi: „przyjdę i mnie zostawią samego przy maszynie”. Jak jest u Was?

U nas taki scenariusz po prostu nie wchodzi w grę. Każdy nowy pracownik ma swojego opiekuna – to może być kierownik lub wyznaczona przez niego osoba – która wprowadza go w obowiązki w trakcie całego okresu próbnego. To ważne szczególnie dla osób bez doświadczenia, które boją się, że nie dadzą rady. My to rozumiemy i nie oczekujemy, że ktoś pierwszego dnia będzie specjalistą. Dajemy czas i konkretne wsparcie.

A co z awansami? „Ścieżka kariery” brzmi ładnie w ogłoszeniu, ale jak to wygląda w praktyce?

W praktyce wygląda to tak, że mamy realne przykłady pracowników, którzy awansowali bardzo szybko. Okres próbny – zazwyczaj trzy miesiące – pozwala zarówno pracownikowi i kierownikowi sprawdzić, czy to jest dobre dopasowanie. Jeżeli ktoś dobrze sobie radzi, pokazuje zaangażowanie, potrafi wziąć odpowiedzialność, to często już po miesiącu przechodzi ze stanowiska pracownika produkcyjnego na wyższe. U nas nie ma filozofii „byle kto do najprostszej pracy”, każdy ma ważną rolę w organizacji – nawet, z pozoru nieistotna, sprzątaczka jest dla nas naprawdę bardzo ważną osobą, bo od jej pracy zależy bezpieczeństwo żywności i standardy higieniczne. Nie dzielimy pracy, a tym samym pracowników na „lepsze” i „gorsze” stanowiska – każde jest kluczowe dla całej firmy.

Co sprawia, że ludzie zostają w firmie Wipasz na lata? Tylko pieniądze?

Pieniądze są bardzo ważne, nikt tego nie ukrywa, i wielu pracowników mówi wprost, że to jeden z głównych powodów, dla których wybrali Wipasz. Ale gdy pytamy, dlaczego zostają, najczęściej pojawiają się trzy rzeczy: stabilność, benefity i możliwości rozwoju. Młodsze pokolenie patrzy na ścieżkę kariery, szkolenia, możliwość „pójścia do góry”. Z kolei osoby bliżej emerytury cenią bardzo to, że nie muszą wyjeżdżać za pracą, mogą żyć i pracować w jednym miejscu, czują się bezpiecznie – czyli stabilność.

Wspomniała Pani o szkoleniach. W jakie konkretnie kompetencje inwestuje Wipasz?

Paleta jest szeroka. Na Zielonych Fermach wysyłamy ludzi na kursy operatora koparki, operatora wózka widłowego czy na specjalistyczne szkolenia dla hodowców drobiu. W wytwórni pasz i zakładzie drobiarskim finansujemy szkolenia techniczne, operatorskie – szacujemy, że firma pokrywa około 80 procent kosztów szkoleń naszej kadry. Do tego dochodzą szkolenia „miękkie”, w tym także związane z rozwojem osobistym, jak chociażby kursy języka angielskiego dla pracowników biurowych. Chcemy, żeby ludzie nie tylko „przychodzili do pracy”, ale realnie się rozwijali.

Czy miejsce znajdą u Was także osoby z niepełnosprawnościami?

Tak, i to nie jest symboliczne zatrudnienie. W samym Międzyrzecu mamy około 30 osób z niepełnosprawnościami na różnych stanowiskach, a zatrudniamy takie osoby zarówno na Zielonych Fermach, jak i w wytwórni pasz oraz zakładzie drobiarskim. Dostosowujemy warunki tak, aby mogli pracować efektywnie i bezpiecznie.

W ostatnich miesiącach dużo mówi się o tym, że sztuczna inteligencja „zabierze pracę”. Jak wygląda to z perspektywy Wipaszu?

Jesteśmy firmą produkcyjną, która tworzy fizyczne produkty – pasze, mięso – i tu żadna sztuczna inteligencja nie zastąpi człowieka przy wszystkich procesach. Informatycy, programiści czy specjaliści IT są u nas częścią zespołu zapewniającego stabilność systemów, a nie zewnętrzną usługą, którą „optymalizuje się” pod koszt. Inwestujemy w nasze własne zasoby, bo to jest fundament bezpieczeństwa i rozwoju firmy, a nie obszar do szybkiego cięcia. Dlatego pracownik, który przyjdzie do Wipasz, ma przed sobą stabilną ścieżkę i nie musi się obawiać, że zostanie zastąpiony przez algorytm.

Wipasz jest dziś jednym z filarów lokalnego rynku pracy. Jak ta historia wygląda w liczbach?

Zaczynaliśmy od jednej wytwórni pasz, gdzie pracowało około 20 osób. Dziś sama Wytwórnia Pasz zatrudnia mniej więcej 160 osób, zakład drobiarski – ponad 1500, a Zielone Fermy zbliżają się do 200 pracowników. Łącznie to około 2000 miejsc pracy. Dla miasta liczącego 18 tysięcy mieszkańców – z czego część to dzieci i emeryci – oznacza to, że odpowiadamy za mniej więcej jedną piątą wszystkich etatów. To się przekłada nie tylko na lokalny rynek, ale też na życie gospodarcze: ludzie, dzięki temu, że mają stabilne zatrudnienie biorą kredyty, kupują mieszkania, budują domy, korzystają z lokalnych usług i handlu.

Widać to choćby po rynku nieruchomości – w Międzyrzecu od kilku lat znowu buduje się bloki.

Dokładnie. Przez kilkanaście lat nowych bloków praktycznie nie było, a od mniej więcej pięciu lat, pomimo tego, że rozpoczęły się duże inwestycje w budownictwo mieszkaniowe, wynająć lub kupić mieszkanie jest coraz trudniej. To przede wszystkim efekt tego, że ludzie zamiast wyjeżdżać za pracą, zostają tutaj, biorą kredyty, budują i kupują. Do tego dochodzą osoby powracające z zagranicy lub dużych aglomeracji miejskich w Polsce, bo u nas mogą zarobić porównywalnie, a jednocześnie mieszkają bliżej rodziny. Mamy wiele przykładów takich powrotów.

W rozmowie często pojawia się motyw „całych rodzin” w jednym zakładzie. Jak Pani to widzi z perspektywy Działu Rekrutacji?

Dla nas to ogromnie ważny sygnał zaufania. Jeżeli ktoś pracuje wiele lat w jednym miejscu i ściąga do nas żonę, męża, dzieci czy rodzeństwo, to znaczy, że dobrze nas postrzega jako pracodawcę. Na Zielonych Fermach, w wytwórni pasz, w zakładzie drobiarskim – wszędzie mamy przykłady rodzin, które pracują razem. To także dowód na to, że Wipasz nie jest „firmą na chwilę”. Wiążemy się z ludźmi na długo i chcemy, żeby oni także wiązali z nami swoją zawodową przyszłość.

Skoro Wipasz tak rośnie, pojawia się pytanie: po co w takim razie obcokrajowcy?

Bo lokalny rynek pracy ma swoje granice. W pierwszej kolejności zawsze szukamy pracowników z Polski, najlepiej z najbliższego regionu, i to nie jest marketing – nam naprawdę zależy, żeby ludzie mieszkali jak najbliżej miejsc pracy. Inwestujemy w ludzi, tworzymy im ścieżki kariery, chcemy, żeby zostali z nami na lata – z tego powodu bardziej opłaca nam się budować zespół lokalny niż rotującą załogę z zewnątrz. Pracownicy z zagranicy są tylko uzupełnieniem, gdy przy dynamicznym rozwoju zakładu brakuje rąk do pracy.

Popatrzmy szerzej: co Wipasz daje lokalnej społeczności poza samymi etatami?

Przede wszystkim stabilizację i powiązany z nią rozwój. Stałe, dobre wynagrodzenia dla tak dużej grupy mieszkańców przekładają się na rozwój całego miasta i okolic. Powstają nowe sklepy, usługi, rośnie popyt na mieszkania i domy – innymi słowy, napędza się lokalna gospodarka. Do tego dochodzą miejsca pracy w firmach kooperujących z Wipaszem – transport, serwis, firmy budowlane, dostawcy usług technicznych. Można śmiało powiedzieć, że nasz wpływ wychodzi daleko poza bramy naszych zakładów. Inwestujemy też w życie społeczne: wspieramy inicjatywy lokalne, wydarzenia, sport i kulturę poprzez sponsoring.

I na koniec – co powiedziałaby Pani osobie, która dziś waha się, czy aplikować do Wipasz: pani z małej wsi po latach pracy w gospodarstwie albo młodemu informatykowi po studiach?

Pani z małej wsi powiedziałabym: nie musisz mieć „papierów”, żeby zacząć u nas pracę – ważna jest chęć i gotowość do nauki, cała reszta jest po naszej stronie: uczymy i pomagamy. Informatykowi: u nas znajdziesz stabilne miejsce w nowoczesnej firmie produkcyjnej, która inwestuje w swoje własne zasoby IT i nie planuje zastępować ludzi systemami „dla oszczędności”. Jednemu i drugiemu dodałabym jeszcze: Wipasz to firma, w której pracują całe rodziny i ludzie, którzy są z nami od kilkunastu, a nawet prawie dwudziestu lat, od początku naszej obecności w Międzyrzecu Podlaskim i regionie – to chyba najlepsza rekomendacja.

Dziękuję za rozmowę

WIPASZ W LICZBACH

- ok. 2000 miejsc pracy w regionie (wytwórnia pasz, zakład drobiarski, Zielone Fermy),
- ok. 160 pracowników w wytwórni pasz,
- ponad 1500 pracowników w zakładzie drobiarskim w Międzyrzecu,
- blisko 200 osób na zielonych fermach,
- ok. 30 pracowników z niepełnosprawnościami (Międzyrzec i okolice),
- ok. 1/5 wszystkich miejsc pracy 18-tysięcznym mieście.

JAK WYGLĄDA REKRUTACJA – KROK PO KROKU

- kandydat wysyła CV do Wipasz.
- w ciągu 24 godzin jest umawiana rozmowa z kierownikiem działu i HR,
- po decyzji o zatrudnieniu kandydat otrzymuje skierowania na badania lekarskie,
- w 3–4 dni załatwia badania i dokumenty,
- ustalany jest termin rozpoczęcia pracy,
- pierwszy dzień: podpisanie umowy, szkolenie BHP, szkolenie z jakości i wprowadzenie na stanowisko.

CO OFERUJE PRACOWNIKOM WIPASZ

- umowa o pracę i pełne ubezpieczenia społeczne oraz zdrowotne,
- wynagrodzenie z systemem premii i dodatków,
- fundusz socjalny i dofinansowania,
- pakiet prywatnej opieki medycznej i ubezpieczenie grupowe,
- odzież robocza i nowoczesne zaplecze socjalne (stołówki, szatnie, łazienki),
- dowozy do zakładu drobiarskiego dla pracowników produkcji,
- szkolenia zawodowe i kursy (np. operator wózka, koparki, szkolenia dla hodowców, kursy językowe),
- realne ścieżki awansu.
- wsparcie ze strony przełożonych.

eprasa.pl add95e66ba

Ruszył proces o zabójstwo ratownika medycznego z Białej Podlaskiej

„Wszystkich was pozabijam”. Rus

POZA PRAWEM 5 maja w Sądzie Okręgowym w Siedlcach ruszył proces Adama Cz. Mężczyzna oskarżony jest o zabójstwo ratownika medycznego z Białej Podlaskiej, Cezarego L., oraz usiłowanie zabójstwa drugiego z medyków, Mateusza M. Do ataku doszło podczas udzielania pomocy, o którą oskarżony sam poprosił, dzwoniąc po pogotowie. 59-latek, który w śledztwie przyznał się do winy, przed sądem zasłonił się całkowitą niepamięcią. Za zbrodnię dokonaną z motywacji zasługującej na szczególne potępienie grozi mu dożywocie.

DOROTA HOJDA

Do tragedii doszło 25 stycznia 2025 roku. W jednym z mieszkań przy ulicy Sobieskiego w Siedlcach odbywały się imieniny, w których uczestniczyło sześć osób, w tym Adam Cz. 59-latek – znajdujący się pod wpływem alkoholu – wyszedł z imprezy i udał się do mieszkania swojej konkubiny, piętro niżej. Stamtąd wezwał pogotowie ratunkowe. Twierdził, że ma duszności. Do zgłaszającego udał się zespół ratownictwa medycznego – Cezary L. oraz Mateusz M.

Ratownicy medyczni, po przybyciu na miejsce i zbadaniu Adama Cz., z uwagi na stwierdzone obrażenia głowy, poinformowali go o konieczności zszycia rany w warunkach szpitalnych. Wówczas Adam Cz. chwycił w obie dłonie noże i jednym z nich zaatakował Cezarego L. Drugi z ratowników podjął próbę obezwładnienia napastnika. Pomiędzy mężczyznami wywiązała się szarpanina, w trakcie której Adam Cz. nadal atakował Mateusza M., usiłując zadawać mu kolejne ciosy ostrzami.

Ostatecznie ratownikowi, pomimo rany ciętej w okolicy nadgarstka, udało się obezwładnić sprawcę, wezwać pomoc oraz przystąpić do niezbędnych czynności ratujących życie Cezarego L. Niestety, w wyniku odniesionych obrażeń 64-latek zmarł w Mazowieckim Szpitalu Wojewódzkim w Siedlcach.

Zmieszał alkohol i leki na serce

Adam Cz. przedstawił się przed sądem jako bezdzietny kawaler. Z krótkich, udzielonych przez niego odpowiedzi na pytania przewodniczącej składu sędziowskiego, Anity Kowalczyk-Makuły, wyłania się obraz osoby o niestabilnej sytuacji życiowej. Oskarżony przyznał, że ma wykształcenie niepełne zawodowe oraz, jak sam to ujął, kilkanaście wyuczonych profesji. Mimo to w ostatnim czasie nie pracował, utrzymując się z renty chorobowej w kwocie 2 tysięcy złotych brutto, co dawało mu nieco ponad tysiąc złotych dochodu „na rękę”. Mężczyzna oświadczył, że nie posiada majątku, a zapytany o swoją przeszłość kryminalną stwierdził, że nie był karany. Wiadomo jednak, że jego dawne wyroki zdążyły się zatrzeć.

FOT. DOROTA HOJDA

Adam Cz. sugerował przed sądem, że przyczyną jego zachowania mogło być połączenie alkoholu z lekami na serce

Prokurator Kamil Żmudziński z Prokuratury Okręgowej w Siedlcach odczytał akt oskarżenia. Czyny Adama Cz. zakwalifikowano jako działanie w zamiarze bezpośrednim zabójstwa, podjęte w wyniku motywacji zasługującej na szczególne potępienie. Pierwszy z zarzutów dotyczy napaści na ratownika medycznego z Białej Podlaskiej. Według ustaleń śledczych, Adam Cz. użył dwóch noży, zadając Cezaremu L. z dużą siłą uderzenie narzędziem o długości całkowitej 32,5 cm i ostrzu mierzącym 19,5 cm prosto w klatkę piersiową.

Cios spowodował ranę kłutą o głębokości 15 cm. Nóż uszkodził tkanki klatki piersiowej, prawe płuco oraz wewnętrzną stronę żebra. Doprowadziło to do nagłego krwotoku wewnętrznego, w wyniku którego ratownik zmarł jeszcze tego samego dnia.

Drugi zarzut dotyczy usiłowania zabójstwa drugiego z ratowników, 30-letniego Mateusza M. Adam Cz. zadał ciosy dwoma nożami. Poważnie ranił mężczyznę w prawą dłoń i przedramię; rana cięta była głęboka i rozległa. Obrażenia te spowodowały naruszenie czynności narządu ciała na czas powyżej siedmiu dni. Prokurator podkreślił, że oskarżony kilkukrotnie ponawiał próby zadania pokrzywdzonemu kolejnych uderzeń nożem w zamiarze pozbawienia go życia, jednak celu tego nie osiągnął wyłącznie dlatego, że został skutecznie obezwładniony przez samego Mateusza M.

Po odczytaniu aktu oskarżenia, przewodnicząca składu sędziowskiego zwróciła się do Adama Cz. z pytaniem, czy rozumie treść stawianych mu zarzutów. Oskarżony zareagował natychmiastowo – podniósł się z ławki i odpowiedział krótko: – Rozumiem.

Podczas rozprawy sędzia dopytywała oskarżonego o powody zmiany stanowiska, wskazując na odczytane zeznania z etapu śledztwa. W tamtych protokołach widniały zapisy, w których Adam Cz. przyznawał się do zarzucanych mu czynów. Przed sądem oskarżony oświadczył wprost, że nie przyznaje się do winy. Nie potrafił wyjaśnić, z czego wynika ta zmiana, podtrzymując jedynie, że obecnie niczego nie pamięta i po raz pierwszy w życiu doświadczył tak całkowitej amnezji. Sugerował, że przyczyną jego stanu mogło być połączenie alkoholu z lekami na serce. Gdy sędzia próbowała ustalić szczegóły, nie potrafił sprecyzować, o jakie konkretnie preparaty chodzi ani w jakiej dawce je przyjął.

Nie pomogła, bo spieszyła się na pociąg

Przed sądem, w charakterze świadka, ale też jednego z oskarżycieli posiłkowych, stanął Mateusz M. Ratownik podkreślał, że nie spodziewali się ataku, a agresja Adama Cz. była całkowicie nieprzewidziana. Szczegółowo odtworzył przebieg starcia z oskarżonym. Zeznał, że po nagłym zadaniu ciosu Cezaremu L. Adam Cz. odwrócił się w jego stronę. Ratownik zareagował instynktownie – doskoczył do napastnika, próbując unieruchomić jego dłonie, w których ten wciąż zaciskał noże.

– Rzuciłem się na tego mężczyznę, całym swoim ciężarem wylądowaliśmy na podłodze. Ja leżałem na nim, jedną ręką próbowałem go przytrzymać. On wtedy uwolnił rękę i mnie ciął. Nie wiem, czy tych ruchów było dwa, pięć, czy dziesięć. Wiedziałem, że to walka o moje życie, więc zacząłem uderzać pięściami w okolicę twarzy i głowy – relacjonował świadek.

Mimo rany przedramienia Mateusz M. zdołał wytrącić noże z rąk sprawcy. Jeden z nich odrzucił na bok, a drugi – jak wynika z odczytanych zeznań – mógł wypaść w trakcie szamotaniny. Ratownik skupił się wówczas na ratowaniu kolegi.

– Zobaczyłem ranę klatki piersiowej w okolicy mostka, z której krew wypływała pulsacyjnie. Jedną ręką, a właściwie palcem, zatkałem ranę, żeby jakkolwiek zatamować krwawienie. Drugą ręką telefonem służbowym wzywałem pomoc. Wybrałem numer do

Odpowie za kradzież

RADZYŃ PODLASKI Kradzież artykułów przemysłowych w jednym z radzyńskich supermarketów stała się początkiem poważnych kłopotów 38-latka. Jak się okazało, mężczyzna nie tylko próbował wynieść towar bez płacenia, ale też złamał sądowy zakaz i posiadał przy sobie trzy rodzaje narkotyków.

FOT. KPP RADZYŃ PODLASKI

Zatrzymany 38-latek odpowie przed sądem za kradzież, jazdę mimo sądowego zakazu oraz posiadanie kilku rodzajów narkotyków

Do zdarzenia doszło w czwartek, 7 maja. Pracownik ochrony zauważył, jak 38-letni mieszkaniec gminy Radzyń Podlaski próbuje ukraść artykuły przemysłowe i natychmiast go ujął, wzywając na miejsce policję. Interwencja funkcjonariuszy szybko wykazała, że kradzież sklepowa to najmniejsze zmartwienie zatrzymanego.

Policjanci ustalili, że mężczyzna przyjechał na zakupy Fordem Focusem, mimo że posiada aktualny, sądowy zakaz kierowania pojazdami mechanicznymi. Na tym jednak lista przewinień się nie skończyła.

Podczas przeszukania mundurowi znaleźli przy 38-latku narkotyki. Mężczyzna posiadał przy sobie marihuanę, amfetaminę oraz haszysz. Zamiast do domu z zakupami, podejrzany trafił prosto do policyjnej celi.

Teraz o jego losie zdecyduje sąd. Za posiadanie środków odurzających grozi mu do 3 lat więzienia, natomiast za złamanie zakazu prowadzenia pojazdów kara jest jeszcze surowsza – za kratkami może spędzić nawet 5 lat.

(dh)

Ekstradycja byłego księdza znów odroczona

POZA PRAWEM Procedura ekstradycyjna Sławomira A., byłego duchownego z Łomaz oskarżonego o szereg przestępstw seksualnych wobec nieletnich, napotyka na kolejne przeszkody formalne. Choć od zatrzymania mężczyzny na Wyspie Man minął już niemal rok, termin jego powrotu do Polski wciąż pozostaje nieznany.

Sławomir A. jest podejrzany o dopuszczenie się co najmniej 25 czynów o charakterze seksualnym wobec pięciu dziewczynek poniżej 16. roku życia. Do przestępstw miało dochodzić w latach 2006-2015, gdy mężczyzna pełnił funkcję duchownego w Siedlcach i uczył tam dzieci muzyki. Śledczy zarzucają mu wykorzystywanie pozycji autorytetu, a także stosowanie przemocy, gróźb i podstępu. Po usłyszeniu zarzutów, uciekł z kraju w 2023 roku. Przez dwa lata ukrywał się na Wyspie Man, gdzie podjął pracę w gastronomii, aż do momentu zatrzymania w czerwcu ubiegłego roku na mocy czerwonej noty Interpolu.

Z najnowszych ustaleń wynika, że zaplanowana na 5 maja rozprawa przed brytyjskim sądem nie doszła do skutku. Polska prokuratura czeka obecnie na wyznaczenie nowej daty posiedzenia, które ma zdecydować o losie 56-letniego dziś podejrzanego. Opóźnienie wynika między innymi z konieczności uzupełnienia dokumentacji procesowej, o co wnioskowali urzędnicy z Wielkiej Brytanii. – Strona brytyjska w marcu bieżącego roku zwróciła się z wnioskiem o przekazanie dodatkowych materiałów niezbędnych do kontynuowania procedury ekstradycyjnej. Żądane materiały zostały wysłane stronie brytyjskiej – wyjaśnia nam prokurator **Bartłomiej Świderski**, rzecznik prasowy Prokuratury Okręgowej w Siedlcach.

Prokurator przyznaje, że brytyjski wymiar sprawiedliwości nie daje gwarancji szybkiego zakończenia sprawy. Z przekazanych informacji wynika, że postępowanie sądowe może mieć charakter długotrwały, co uniemożliwia precyzyjne określenie momentu, w którym Sławomir A. usłyszy zarzuty przed polskim sądem.

„Ksiądz Arsen” jest znany jako charyzmatyczny lider katolickich zespołów młodzieżowych. Przez wiele lat pracował z młodymi ludźmi w licznych parafiach regionu, m.in. w Łosicach, Adamowie czy Ortelu Królewskim. Ze stanu kapłańskiego został wydalony w 2019 roku.

Obecnie Sławomir A. pozostaje w brytyjskim areszcie. Polskie organy ścigania zapewniają, że pozostają w stałym kontakcie z partnerami w Londynie, jednak na ostateczne rozstrzygnięcie w przedmiocie ekstradycji ofiary i ich rodziny będą musiały jeszcze poczekać.

Dorota Hojda

eprasa.pl add95e66ba

zył proces o zabójstwo ratownika

dyspozytora i prosiłem o policję oraz drugi zespół, bo mamy rannego ratownika – relacjonował świadek. Na miejscu dysponował jedynie podstawowym sprzętem, ponieważ zespół przyjechał do zgłoszenia o dusznościach, a nie o urazach.

– Mieliśmy tylko podstawową torbę. Jedyne, co mogłem zrobić, to dałem Cezaremu maskę z tlenem. To była jedyna pomoc, jaką mogłem wykonać. Cały czas uciskałem ranę, która intensywnie krwawiła – zeznał ratownik.

W tym samym czasie wzywał pomocy, aż w drzwiach pojawiła się postronna osoba.

– Przyszła kobieta, zobaczyła kałużę krwi, mojego kolegę leżącego na podłodze, oskarżonego i mnie. Powiedziała: „Ojej, co tu się stało? Ale ja się śpieszę na pociąg" – i wyszła. Zrozumiałem, że ona mi na pewno nie pomoże, więc zacząłem krzyczeć dalej – mówił ratownik.

Na pomoc przybiegli sąsiedzi, u których wcześniej Adam Cz. spożywał alkohol. Mateusz M. wydał im konkretne polecenia: mężczyzna miał przytrzymać oskarżonego, który zaczął się podnosić z podłogi, a kobieta miała wyjść przed klatkę, by pokierować służby.

W trakcie przesłuchania obrona dopytywała o charakter obrażeń poszkodowanego. Sąd odczytał zeznania złożone przez niego bezpośrednio po tragedii, w których ratownik precyzyjniej opisywał agresję napastnika.

– To nie było przypadkowe przejechanie ręką po ostrzu, a cios ostrzem. On chciał mnie uderzyć. Wyrywał swoją rękę i mnie wtedy uderzył nożem. Ja to tak pamiętam, że on nie celował w moją rękę, po prostu chciał mnie uderzyć tak na oślep i trafił w rękę – podtrzymał świadek, zaznaczając, że tuż po zdarzeniu jego pamięć była świeższa i traktował działania Adama Cz. jako celowy atak.

„Wszystkich was pozabijam"

Kolejna część rozprawy poświęcona była zeznaniom świadków, którzy towarzyszyli oskarżonemu w godzinach poprzedzających tragedię, oraz osób, które jako pierwsze pojawiły się na miejscu zdarzenia. Przed sądem, za pośrednictwem łącza wideo, zeznawało małżeństwo, które feralnego dnia przyjechało na imieniny do znajomej mieszkającej na trzecim piętrze tego samego bloku. To tam Adam Cz. pił alkohol przed atakiem. Świadkowie opisali incydent, który stał się powodem późniejszego wezwania pogotowia. Według ich relacji oskarżony w pewnym momencie stracił równowagę i spadł z krzesła, rozcinając sobie głowę.

– Usłyszałem rumor, Adam leżał obok komody. Był przytomny. Uderzył się głową, rozcinając skórę. Opatrzyłem mu tę ranę, chcieliśmy wezwać karetkę, ale on twierdził, że jej nie potrzebuje – opisywał świadek. Małżeństwo potwierdziło, że po opatrzeniu rany Adam Cz. wraz ze swoją konkubiną wyszli z imprezy i zeszli do mieszkania na parterze. Tostamtąd oskarżony wezwał pogotowie.

Wstrząsający obraz tego, co działo się bezpośrednio po ataku, przedstawił sąsiad konkubiny Adama Cz., który wbiegł do mieszkania po usłyszeniu wołania o pomoc. To on, na prośbę Mateusza M., obezwładnił Adama Cz. i przytrzymywał go do przyjazdu policji.

Ratownik medyczny Mateusz M. ze szczegółami opisał dramatyczną walkę o życie kolegi oraz moment ataku Adama Cz. – To był nagły cios, nie było żadnych sygnałów ostrzegawczych – zeznał. Na dłoni pokrzywdzonego wciąż widoczna jest blizna po ranie zadanej przez oskarżonego

– Adam krzyczał w kierunku ratowników słowa wulgarne: „Wy kur*y, wszystkich was pozabijam". Złapałem go za ręce i posadziłem pod ścianą na podłodze. Był mocno pijany, a gdy go trzymałem, to powtarzał te groźby. Później już tylko coś tam sobie pod nosem burczał – zeznał mężczyzna.

Jego słowa podważyły linię obrony oskarżonego dotyczącą braku świadomości. Zapytany przez sąd, czy z Adamem Cz. był kontakt, odpowiedział bez wahania:

– Tak, był z nim kontakt i on wiedział, co się dzieje. Nawet jak go przy ścianie trzymałem, to chciał się szarpać. Nie był nieprzytomny.

Uzupełnieniem tych relacji były zeznania policjanta, który uczestniczył w zatrzymaniu. Potwierdził on, że w chwili przybycia patrolu trwała jeszcze walka o życie Cezarego L., a oskarżony leżał obezwładniony na podłodze. Badanie alkomatem przeprowadzone później w szpitalu wykazało u Adama Cz. wynik 1,09 mg/l alkoholu w wydychanym powietrzu (ponad 2 promile). Funkcjonariusz zaznaczył, że w szpitalu mężczyzna zachowywał się spokojnie i już wtedy oświadczał, że niczego nie pamięta. Przespał całą noc na szpitalnym oddziale pod czujnym okiem funkcjonariuszy.

Wdowa nie chce go widzieć

Na sali sądowej nie stawiła się żona zmarłego Cezarego L. Reprezentujący ją radca prawny Łukasz Rzeszutek złożył wniosek o przesłuchanie kobiety w trybie wideokonferencji, bez obecności oskarżonego na sali. Uzasadnił to głęboką traumą, jakiej doznała po zabójstwie męża, oraz obawą, że bezpośredni kontakt z Adamem Cz. mógłby potęgować w niej silne, negatywne emocje. Sąd przychylił się do tego wniosku, uznając potrzebę ochrony stanu psychicznego oskarżycielki posiłkowej.

Z uwagi na konieczność przesłuchania kolejnych świadków, w tym konkubiny oskarżonego oraz pozostałych uczestników imprezy imieninowej, sędzia Anita Kowalczyk-Makuła wyznaczyła kolejne terminy rozpraw na połowę maja. Mężczyzna wyraził chęć uczestniczenia w kolejnych rozprawach. Oskarżony pozostaje w areszcie, a prokuratura podtrzymuje, że dowody zgromadzone w sprawie, w tym wyniki eksperymentu procesowego i zeznania naocznych świadków, nie pozostawiają wątpliwości co do winy Adama Cz. Za zabójstwo dokonane w wyniku motywacji zasługującej na szczególne potępienie grozi mu kara dożywotniego pozbawienia wolności.

Po zakończeniu rozprawy głos zabrał adwokat Paweł Szyszko, pełnomocnik ratownika medycznego Mateusza M. W rozmowie z dziennikarzami podkreślił, że strona pokrzywdzona będzie domagać się surowej kary oraz zadośćuczynienia adekwatnego do doznanej krzywdy.

– Będziemy domagać się zadośćuczynienia za krzywdę wyrządzoną mojemu klientowi, a także prawdopodobnie zakazu zbliżania się oskarżonego do jego osoby. Całe zdarzenie wywarło na nim ogromny wpływ, zarówno psychiczny, jak i fizyczny. Ma blizny na rękach, ale rana psychiczna jest w tym przypadku dużo gorsza – zaznaczył mecenas.

Kwota zadośćuczynienia nie została jeszcze ostatecznie ustalona, ale – jak zapewnia mecenas – ma być adekwatna do skali wyrządzonych krzywd. Pełnomocnik odniósł się również do obecnego stanu zdrowia ratownika, który mimo traumy stara się kontynuować pracę w zawodzie.

– Sądzę, że w trakcie dalszego sprawowania zawodu, nieraz podczas wyjazdów na zdarzenia, będzie wracała do niego ta trauma. Ludzie po różnych przejściach różnie zachowują się na miejscu interwencji, dlatego uważam, że ta rana psychiczna jest głębsza niż fizyczne obrażenia – podsumował adwokat Paweł Szyszko.

90-latka chciała uratować córkę

POWIAT BIALSKI Bialscy policjanci poszukują sprawców oszustwa, którego ofiarą padła 90-letnia mieszkanka powiatu bialskiego. Seniorka, przekonana, że ratuje życie swojej córki, przekazała nieznajomemu wszystkie oszczędności.

Z ustaleń śledczych wynika, że na telefon stacjonarny 90-latki zadzwonił mężczyzna podający się za lekarza. Oszust przekazał kobiecie dramatyczną informację: jej córka miała ulec wypadkowi. Twierdził, że jedyną szansą na uratowanie jej życia jest natychmiastowe wykupienie bardzo drogiego, nierefundowanego leku.

Seniorka, działając pod wpływem silnych emocji i chcąc pomóc dziecku, postąpiła zgodnie z instrukcjami fałszywego medyka. Spakowała 50 tysięcy złotych i przekazała je mężczyźnie, który niedługo potem zapukał do jej drzwi. Dopiero po fakcie kobieta zorientowała się, że padła ofiarą manipulacji.

Policja prowadzi czynności mające na celu ustalenie tożsamości i zatrzymanie sprawców.

(dh)

FOT. PIXABAY

Do kobiety zadzwonił mężczyzna podający się za lekarza

Żegnamy społecznika

GMINA ŁOMAZY Zmarł Mieczysław Chwedaczuk - radny gminy Łomazy i sołtys Kozłów.

Mieczysław Chwedaczuk zmarł 7 maja w wieku 86 lat. W latach 1998-2002 był radnym gminy Łomazy. Sprawował też funkcję sołtysa Kozłów w latach 2007-2011. Był też przewodniczącym koła rolniczego w Kozłach oraz kierowcą wozu bojowego OSP w Kozłach.

Uroczystości pogrzebowe śp. Mieczysława Chwedaczuka odbyły się 9 maja 2026 r. o godzinie 10.00 w kościele pw. Św. Jozefata BM w Korczówce.

(jlk)

FOT. GMINA ŁOMAZY

Odeszli do wieczności

Zakład Pogrzebowy Hades

- **Sierhej Grzegorz,** l. 53, zm. 5.05, Misie;
- **Jędrzejewska Irena,** l. 91, zm. 5.05, Międzyrzec Podlaski;
- **Grzejda Genowefa,** l. 93, zm. 7.05, Międzyrzec Podlaski;
- **Andrzejewski Andrzej,** l. 74, zm. 30.04, Biała Podlaska;
- **Syrytczyk Antonina,** l. 93, zm. 1.05, Łomazy;
- **Lubański Witold,** l. 78, zm. 30.04, Łomazy;
- **Lewczuk Anna,** l. 91, zm. 5.05, Dereczanka;
- **Pietrzyszyn Arkadiusz,** l. 28, zm. 3.05, Tuczna;
- **Pietruszka Wiesława,** l. 69, zm. 4.05, Dubów;
- **Lempaszek Sabina,** l. 93, zm. 3.05, Toruń;
- **Zając Stanisław,** l. 65, zm. 1.05, Biała Podlaska;
- **Ciulak-Ignatiuk Maria,** l. 70, zm. 6.05, Huszlew;
- **Piszcz Henryk,** l. 78, zm. 6.05, Biała Podlaska;
- **Chodkowska Janina,** l. 93, zm. 6.05, Biała Podlaska;
- **Chwedaczuk Mieczysław,** l. 86, zm. 7.05, Kozły

Komunalnik sp. z. o. o.

- **Popławska Teresa,** l. 69, zm. 2.05, Biała Podlaska;
- **Lenard Janusz,** l. 66, zm. 1.05, Hrud;
- **Weremko Danuta,** l. 82, zm. 1.05, Dokudów;
- **Rudziński Czesław,** l. 94, zm. 5.05, Biała Podlaska;
- **Jarmuła Iwonna,** l. 72, zm. 6.05, Biała Podlaska;
- **Tyszko Bożena,** l. 69, zm. 6.05, Biała Podlaska

(ach)

REKLAMA ID: 13509

REKLAMA ID: 8942

eprasa.pl add95e66ba

W tym roku zdjęcia koniom, które trafią na aukcję wykonana legendarny fotograf Stuart Vesty z USA

Przygotowania do Pride of Poland

GMINA JANÓW PODLASKI Janowska Stadnina Koni przygotowuje się do najważniejszego wydarzenia sezonu – aukcji Pride of Poland i Narodowego Pokazu Koni Arabskich. Lista koni przeznaczonych do sprzedaży jest już gotowa, a ich zdjęcia wykona ponownie legendarny amerykański fotograf Stuart Vesty. Organizatorzy liczą na zainteresowanie kupców z Bliskiego Wschodu i Europy oraz dalszą odbudowę prestiżu janowskiej hodowli.

ANNA CHODYKA

Największym wyzwaniem związanym z organizacją aukcji jest wybór koni przeznaczonych do sprzedaży. – To właśnie ten etap budzi najwięcej emocji i wymaga najdłuższych, bardzo starannych przygotowań. Równolegle trwają już prace organizacyjne i techniczne związane z samym wydarzeniem. Stadnina wyłoniła wykonawcę odpowiedzialnego za stronę techniczną aukcji i pozostaje z nim w stałym kontakcie, dopracowując wszystkie szczegóły – mówi prezes janowskiej stadniny, **Weronika Sosnowska**.

Lista koni już gotowa

Lista koni przeznaczonych na aukcję została już przygotowana. – Prace nad jej stworzeniem rozpoczynają się praktycznie zaraz po zakończeniu poprzedniej edycji Pride of Poland. Przy wyborze koni stadnina kieruje się przede wszystkim atrakcyjnością oferty dla potencjalnych klientów, ale równie istotne jest zachowanie najcenniejszych rodzin żeńskich w Janowie Podlaskim, tak aby utrzymać stabilną i przemyślaną strukturę hodowlaną – wyjaśnia prezes stadniny.

Na główną aukcję Pride of Poland z Janowa Podlaskiego zaplanowana jest licytacja pięciu koni, natomiast na poniedziałkową aukcję Summer Sale – dziesięciu. Oficjalna lista aukcyjna ma zostać opublikowana pod koniec maja.

Na razie nie ujawniono jeszcze faworytów aukcji. – Jest na to jeszcze za wcześnie. 18 maja w stadninie zaplanowano sesję zdjęciową koni aukcyjnych, którą – podobnie jak w ubiegłym roku – wykona Stuart Vesty ze Stanów Zjednoczonych. Po jej zakończeniu lista aukcyjna ma zostać oficjalnie przedstawiona – zapowiada Weronika Sosnowska.

Środowisko związane z końmi arabskimi już interesuje się szczegółami wydarzenia i dopytuje o tegoroczną aukcję. Intensywniejsza promocja ma rozpocząć się po publikacji zdjęć koni aukcyjnych, choć pierwsze zapowiedzi pojawiają się już w przestrzeni medialnej.

– Zainteresowanie aukcją wykazują kupcy z Arabii Saudyjskiej i Kataru, a także ze Szwecji, Szwajcarii i Belgii. Sytuacja geopolityczna na Bliskim Wschodzie budziła obawy dotyczące mniejszego zainteresowania zakupem koni, jednak na razie klienci nadal pytają o aukcję i konie – wskazuje Weronika Sosnowska.

FOT. ARCHIWUM WERONIKI SOSNOWSKIEJ

Przy wyborze koni na aukcję szczegółowo analizowane są rodowody, tak aby zachować odpowiednią liczebność poszczególnych rodzin żeńskich. – Sprzedawane są najczęściej klacze, które pozostawiły już potomstwo planowane do dalszej hodowli – wyjaśnia Weronika Sosnowska, prezes janowskiej stadniny

Na obecnym etapie nie można jeszcze przewidzieć cen, jakie konie osiągną podczas licytacji. Ostateczne wyniki aukcji w dużej mierze zależą od zainteresowania i oczekiwań kupujących, które często kształtują się dopiero bezpośrednio przed wydarzeniem oraz w trakcie samej aukcji.

Rodowód ma znaczenie

Rodowód oraz historia danej linii hodowlanej mają ogromne znaczenie przy wyborze koni przeznaczonych na aukcję. – W Janowie Podlaskim funkcjonuje 15 rodzin żeńskich, z których każda posiada własną historię i zasługi hodowlane. Niektóre linie cieszą się szczególnym uznaniem i dużym zainteresowaniem klientów z całego świata. Przykładem jest rodzina klaczy Szamrajówka, znana międzynarodowo jako „P-line", ponieważ imiona wszystkich koni wywodzących się z tej linii rozpoczynają się literą „P". To jedna z najbardziej cenionych i rozpoznawalnych rodzin hodowlanych w janowskiej stadninie. Właśnie z tej linii pochodziła Pepita, sprzedana podczas aukcji w 2015 roku za 1 mln 400 tys. euro – podkreśla Weronika Sosnowska.

Przy wyborze koni na aukcję szczegółowo analizowane są rodowody, tak aby zachować odpowiednią liczebność poszczególnych rodzin żeńskich. – Sprzedawane są najczęściej klacze, które pozostawiły już potomstwo planowane do dalszej hodowli albo takie, których rodziny posiadają wystarczającą liczbę spokrewnionych klaczy gwarantujących kontynuację linii hodowlanej – wyjaśnia Weronika Sosnowska.

Odnosząc się do oczekiwań zagranicznych kupców, zaznacza, że szczególnym zainteresowaniem cieszą się konie utytułowane, odnoszące sukcesy na pokazach.

Zmienne trendy

Z obserwacji wynika również, że zmieniają się trendy w hodowli koni arabskich. – Coraz więcej hodowli odchodzi od skupiania się wyłącznie na bardzo charakterystycznej, ekstremalnie „pięknej" głowie konia, której uzyskanie często wiąże się z osłabieniem innych cech pokrojowych. W tym momencie większe znaczenie zaczynają zyskiwać polskie konie arabskie – mówi prezes.

Aukcja Pride of Poland ma ogromne znaczenie dla promocji polskiej hodowli koni arabskich za granicą. Szczególne zainteresowanie budzą wysokie ceny osiągane przez konie podczas licytacji.

– Na sukces aukcji wpływa również odpowiednie prowadzenie karier pokazowych koni. Udział w pokazach w Polsce i za granicą oraz zdobywane tam tytuły stanowią najlepszą promocję polskiej hodowli koni arabskich – zauważa prezes janowskiej stadniny.

Odnosząc się do wizerunku stadniny, prezes podkreśla, że obecnie podejmowane są działania mające na celu odbudowę relacji z klientami i hodowcami. – Informacje zwrotne od nabywców koni są bardzo pozytywne i istnieje nadzieja, że także w tym roku wrócą oni do Janowa Podlaskiego – mówi Weronika Sosnowska.

Stadnina zaprasza

Trwają również prace nad organizacją wejściówek i biletów dla publiczności zainteresowanej Narodowym Pokazem Koni Arabskich i aukcją. Szczegóły mają zostać przedstawione jeszcze w tym miesiącu. Na razie nie podjęto decyzji, czy Narodowy Pokaz Koni Arabskich będzie bezpłatny dla publiczności, tak jak w poprzednich latach.

W międzyczasie zakończono remont stajni zegarowej, uznawanej za wizytówkę stadniny. – Miejsce to od lat czekało na modernizację i jest jednym z najczęściej fotografowanych obiektów przez odwiedzających Janów Podlaski gości. Wyremontowana została również część weterynaryjna, co pozwoliło poprawić warunki badań klaczy. Remont stajni zegarowej został zrealizowany ze środków pochodzących z dokapitalizowania stadniny – przekazuje Weronika Sosnowska.

Podkreśla również, że stadnina pozostaje otwarta dla turystów i gości, którzy mogą ją odwiedzać przez cały tydzień.

W Janowie Podlaskim rośnie nowe pokolenie czempionów

GMINA JANÓW PODLASKI W Stadninie Koni w Janowie Podlaskim trwa wyjątkowy czas wyźrebień. Tegoroczny przychówek zapowiada się bardzo obiecująco, a część młodych koni już teraz wyróżnia się budową, ruchem i temperamentem. Jak podkreśla prezes Weronika Sosnowska, hodowcy z dużą uwagą obserwują rozwój źrebiąt, choć swoich faworytów wolą jeszcze nie zdradzać.

Prezes Weronika Sosnowska przyznaje, że stadnina jest zadowolona z tegorocznego przychówku. Wśród źrebiąt są takie, które już teraz szczególnie się wyróżniają i dają nadzieję na sukcesy na ringach pokazowych w przyszłości.

– Przy ocenie młodych koni zwraca się uwagę przede wszystkim na proporcje ciała oraz poprawność budowy. Istotne znaczenie ma również głowa konia – jej kształt, osadzenie oczu, wielkość uszu czy sposób połączenia głowy z szyją. Oceniany jest także sposób, w jaki źrebak się porusza – mówi **Weronika Sosnowska**, prezes janowskiej stadniny.

FOT. ANNA CHODYKA

Źrebięta pozostają przy matkach co najmniej pół roku

Źrebięta po raz pierwszy wychodzą na wybieg, kiedy skończą trzy dni. – Konie bardzo szybko zaczynają nawiązywać między sobą relacje, tworzą sympatie i antypatie, a możliwość przebywania w grupie ma ogromne znaczenie dla ich rozwoju. Konie są zwierzętami stadnymi i dobrze funkcjonują w towarzystwie innych koni – dodaje Weronika Sosnowska.

Dużym wyzwaniem pozostaje nadawanie imion źrebiętom. – Każde imię – niezależnie od płci konia – musi zaczynać się na tę samą literę co imię matki. Największy problem dotyczy klaczy, których imiona zaczynają się na literę „P", ponieważ możliwości wyboru kolejnych imion z roku na rok się kurczą. W tym roku przy nadawaniu imion wykorzystywany jest słownik arabski, który otrzymałam od Marka Treli. Zawarte w nim słowa stanowią inspirację przy wyborze nazw dla koni – przekazuje prezes.

Źrebięta pozostają przy matkach co najmniej pół roku, choć zwykle okres ten trwa nieco dłużej. Później zaczynają funkcjonować samodzielnie, a klacze przygotowywane są do kolejnych ciąż.

Prezes dodaje, że okres porodów wymaga stałego nadzoru. W stajni porodowej przez cały czas obecna jest osoba odpowiedzialna wyłącznie za monitorowanie porodów, a dodatkowo dyżur pełni drugi pracownik. – Tegoroczne porody przebiegają spokojnie. Wystąpiło jedynie kilka przypadków zatrzymania łożyska, jednak weterynarz reagował na czas i nie pojawiły się poważniejsze komplikacje – informuje Weronika Sosnowska.

W stadninie dominują konie maści gniadej, choć w tym roku pojawiło się również wiele źrebiąt siwych. – Młode konie początkowo mają brązowe umaszczenie, a o przyszłej siwej maści świadczą pojedyncze siwe włosy widoczne m.in. wokół oczu – wyjaśnia prezes.

Jak przyznaje, są źrebięta, przy których jej „serce bije szybciej", jednak hodowcy starają się nie mówić publicznie o swoich faworytach. – W środowisku hodowców obecne są różnego rodzaju przesądy i obawy przed „zapeszeniem". Z tego powodu w mediach społecznościowych stadniny nie publikuje się jeszcze zdjęć części źrebiąt – tłumaczy.

Już na etapie okresu źrebięcego można zauważyć różnice charakterów. – Jedne konie chętnie podchodzą do ludzi, inne są bardziej nieśmiałe i wycofane. Wiele źrebiąt jest bardzo ciekawskich, co jest charakterystyczną cechą koni arabskich – wyjaśnia prezes janowskiej stadniny.

Anna Chodyka

eprasa.pl add95e66ba

Płonęła Puszcza Solska, do akcji ruszyli nasi strażacy

Piekło w sosnowych borach

REGION Ponad tysiąc strażaków, żołnierzy, policjantów i leśników walczyło z gigantycznym pożarem Puszczy Solskiej w powiecie biłgorajskim. Do akcji skierowano także zastępy PSP z Białej Podlaskiej, Łukowa, Parczewa i Radzynia Podlaskiego. Ogień strawił około 300 hektarów lasu, a eksperci alarmują, że odbudowa zniszczonego ekosystemu potrwa dziesiątki lat. W tym samym czasie druhowie, którzy zostali na miejscu, walczyli z pożarami w lasach w Podolance, Zahaciach, Tucznej i Leśnictwie Jedlanka.

FOT. FOT. ASP. ŁUKASZ RUTKOWSKI/PSP

Krajobraz po żywiole – osmolone pnie drzew i czarne połacie ziemi. Strażacy wciąż przelewają pożarzysko, a drony z termowizją nadal monitorują pogorzelisko w Puszczy Solskiej

JUSTYNA LESIUK-KLUJEWSKA

Pożar Puszczy Solskiej wybuchł 5 maja na prywatnym kawałku lasu w rejonie miejscowości Kozaki (gm. Łukowa, pow. biłgorajski). W szczytowym momencie z ogniem walczyło ponad tysiąc osób – ramię w ramię stanęli strażacy PSP i OSP, leśnicy, policjanci, żołnierze WOT oraz inne służby. Akcję z powietrza wspierała flota śmigłowców i samolotów gaśniczych.

Akcję wsparli nasi strażacy

Alarm został ogłoszony między godziną 15 a 16. – Pożar został zaobserwowany z naszej wieży, z której prowadzony jest monitoring lasów – relacjonował **Jan Kowal**, dyrektor Regionalnej Dyrekcji Lasów Państwowych w Lublinie. Zagrożenie dla Puszczy Solskiej było ogromne, dlatego do akcji zadysponowano potężne siły i środki. W operacji wzięły udział między innymi dwa policyjne śmigłowce S-70 i Black Hawk, siedem śmigłowców zakontraktowanych przez Lasy Państwowe oraz cztery samoloty gaśnicze typu Dromader. Na lądzie z żywiołem mierzyło się kilkaset pojazdów pożarniczych.

Skala pożaru wymusiła ściągnięcie dodatkowych sił. Strażacy zawodowi z naszego regionu wyruszyli na pomoc. 6 maja, ok. godz. 8 do Biłgoraja przyjechały 3 zastępy JRG: Biała Podlaska, Międzyrzec Podlaski i Małaszewicze. – To są 3 ciężkie samochody gaśnicze, łącznie 12 strażaków, zgodnie z dyspozycją komendanta wojewódzkiego PSP w Lublinie. Taka dyspozycja przyszła w nocy – informował oficer prasowy komendy, mł. kpt. **Marek Waszczuk**.

Z parczewskiej komendy tego dnia gaszenie pożaru wsparło 3 strażaków. – Wyjechali nad ranem ciężkim samochodem ratowniczo–gaśniczym wyposażonym w 9–tysięczny zbiornik wody – tłumaczył oficer prasowy KP PSP w Parczewie, mł. bryg. inż. **Krzysztof Fila**.

FOT. NADLEŚNICTWO PARCZEW

Pożar wymusił zamknięcie „Bobrówki" jednej z najpiękniejszych ścieżek edukacyjnych w regionie

W nocy wyruszył też ciężki samochód gaśniczy z KP PSP w Radzyniu Podlaskim. – Zadysponowano 4 strażaków, są już na miejscu i wesprą akcję gaszenia pożaru – informował oficer prasowy KP PSP w Radzyniu Podlaskim, st. kpt. **Michał Mazur**.

Z kolei z komendy łukowskiej 5 maja wieczorem wyjechało 6 strażaków. – 4 pojechało ciężkim samochodem gaśniczym. Natomiast 2 strażaków pojechało cysterną do przewozu wody – precyzował zastępca oficera prasowego KP PSP w Łukowie, mł. bryg. **Paweł Szyszkowski**.

Tego samego dnia o godz. 16.55 do KM PSP w Białej Podlaskiej przyszła kolejna dyspozycja ze stanowiska kierowania komendanta wojewódzkiego PSP w Lublinie. Chodziło o wsparcie sztabu w gaszeniu pożaru lasu w powiecie biłgorajskim. Na miejsce pojechało 3 funkcjonariuszy: zastępca komendanta miejskiego bryg. Paweł Jakubowicz, naczelnik Wydziału Operacyjnego bryg. Marek Polubiec i starszy specjalista Paweł Bańkowski. Mundurowi wyjechali z Białej Podlaskiej do miejscowości, gdzie mieści się sztab. Po dobie wrócili do domów. – Działania naszych strażaków zostały zakończone – Podsumował w rozmowie z nami 11 maja mł. kpt. Marek Waszczuk.

Straty są ogromne

Po prawie trzech dobach dramatycznej walki sytuację udało się w końcu opanować. 8 maja około godziny 16 Państwowa Straż Pożarna przekazała wyczekiwany komunikat: „Pożar w Puszczy Solskiej został opanowany i nie rozprzestrzenia się. Działania gaśnicze przechodzą w fazę dogaszania i przelewania pożarzyska, trwa likwidacja pojedynczych pożarów podściółkowych". Wyjaśnieniem okoliczności wybuchu ognia zajęła się prokuratura, która wszczęła już śledztwo w tej sprawie. Na obecnym etapie śledczy zaznaczają, że brakuje dowodów, które wskazywałyby na umyślne podpalenie.

FOT. KP PSP W RADZYNIU PODLASKIM

W akcji gaszenia pożaru w Puszczy Solskiej wzięli udział nasi strażacy z naszego regionu

Mimo ogromnego zaangażowania służb, straty są dotkliwe. Anna Sternik, rzecznik prasowy RDLP w Lublinie, przedstawiła wstępny bilans (stan na 8 maja): – Szacujemy, że powierzchnia lasów, które spłonęły, wynosi około 300 hektarów. Wskazana wielkość obejmuje łącznie tereny lasów państwowych oraz prywatnych. Należy jednak odróżnić obszar samego pożaru od zasięgu działań operacyjnych służb, który był znacznie większy i wynosił niemal 1000 hektarów. Widok, który pozostał po przejściu ognia, jest przygnębiający. Żywioł zniszczył nie tylko ściółkę, ale w dużej mierze także dojrzały drzewostan. Eksperci nie mają złudzeń co do przyszłości tego terenu. Pełna regeneracja zasobów leśnych oraz powrót do pierwotnych wartości przyrodniczych na tym terenie potrwa dziesiątki, jeśli nie setki lat – mówi **Anna Sternik**. – Musimy liczyć się z tym, że w perspektywie kolejnych lat, przy pogłębiającej się suszy, wysokich temperaturach i gwałtownych zjawiskach pogodowych, pożary o takiej skali mogą stać się w Polsce nową rzeczywistością, podobnie jak ma to miejsce w Australii czy w południowej Europie – ostrzega rzecznik.

Pożary naszych lasów

W czasie, kiedy w Puszczy Solskiej trwała dramatyczna walka z pożarem, ogień pojawił się też u nas. 5 maja strażacy walczyli z pożarem lasu w Podolance w gm. Terespol i Zahaciach w gm. Kodeń.

6 maja ogień pojawił się w lesie w Tucznej oraz w Nadleśnictwie Parczew, gdzie ogień zajął aż 15 ha lasów i zniszczył część drewnianej kładki na ścieżce „Bobrówka". W Tucznej płomienie trawiły nie tylko las, ale i trawę oraz niezamieszkały budynek. Jak poinformował oficer prasowy Komendy Miejskiej Państwowej Straży Pożarnej, mł. kpt. Marek Waszczuk, do KM PSP w Białej Podlaskiej zgłoszenie wpłynęło ok. godz. 14.40. – W akcji gaśniczej uczestniczyły zastępy straży pożarnej z PSP Biała Podlaska, OSP Sławatycze, OSP Piszczac, OSP Matiaszówka, OSP Tuczna, OSP Łomazy, OSP Mazanówka, OSP Dąbrowica Duża i OSP Bokinka Królewska – mówi mł. kpt. Marek Waszczuk.

Na miejscu akcji był m.in. komendant miejski PSP st. bryg. Szymon Semeniuk. Silny wiatr utrudniał działania, ale dzięki odwadze strażaków pożar został opanowany i nie rozprzestrzenił się.

Pożar w leśnictwie Jedlanka objął około 15 hektarów lasu. Choć strażakom udało się szybko opanować sytuację, infrastruktura ścieżki „Bobrówka" dotkliwie ucierpiała. Częściowemu spaleniu uległ jej wschodni, drewniany odcinek. Obecnie przejście trasą jest niemożliwe nie tylko ze względu na zniszczenia kładki, ale przede wszystkim z powodu zagrożenia, jakie stwarzają uszkodzone drzewa, które w każdej chwili mogą runąć na ścieżkę. Odcinek wschodni został całkowicie zamknięty, a dojście od strony południowej jest odcięte. Leśnicy podkreślają, że dopóki teren nie zostanie uprzątnięty z niebezpiecznych konarów drzew, każda próba wejścia na szlak wiąże się z ryzykiem utraty życia lub zdrowia.

Mimo że 11 maja o godz. 13 mapa zagrożenia pożarowego na stronie RDDP w Lublinie wskazuje, że zagrożenie pożarowe w naszych lasach jest małe to wielomiesięczna susza nie pozostawia złudzeń – jest sucho i o tragedię jest łatwo.

Pożar przy ul. Sławacińskiej. Płonął drewniany dom kryty strzechą

BIAŁA PODLASKA 7 maja bialska straż pożarna interweniowała przy ulicy Sławacińskiej, gdzie doszło do pożaru budynku mieszkalnego. Ze względu na specyficzną konstrukcję dwupiętrowego domu krytego strzechą, akcja wymagała zaangażowania znacznych sił i środków.

Zgłoszenie o pożarze wpłynęło do służb o godzinie 14:13. Po przyjeździe na miejsce pierwsi ratownicy zastali ogień, który obejmował już dwa pomieszczenia, elewację oraz dach drewnianego obiektu. Podano cztery prądy wody w celu opanowania płomieni.

Najtrudniejszym etapem działań było żmudne usuwanie palących się elementów konstrukcji budynku, co przy dachu z palnej strzechy stanowiło ogromne wyzwanie. Na czas prowadzonej akcji ulica Sławacińska została całkowicie wyłączona z ruchu. Ze względu na silne zadymienie, na miejsce ściągnięto z Międzyrzeca Podlaskiego specjalistyczny kontener z zapasem sprzętu ochrony dróg oddechowych.

FOT. KOMENDA MIEJSKA PSP W BIAŁEJ PODLASKIEJ

Ogień zniszczył dach i elewację drewnianego domu

W działaniach ratowniczo-gaśniczych uczestniczyło łącznie 10 pojazdów oraz 32 strażaków (15 funkcjonariuszy PSP i 17 druhów OSP). Na miejscu pracowały jednostki z JRG Biała Podlaska, OSP Sławacinek Stary, OSP „Sidorki", OSP Sitnik oraz wsparcie z Międzyrzeca Podlaskiego.

Bezpieczeństwo na miejscu zdarzenia zabezpieczali policjanci z KMP w Białej Podlaskiej, a w gotowości pozostawał zespół ratownictwa medycznego. Obecnie trwa ustalanie przyczyn powstania ognia oraz szacowanie strat materialnych spowodowanych przez żywioł.

(dh)

eprasa.pl add95e66ba

Emocje, stres i nadzieja na dobre wyniki

Ruszył maturalny maraton

POWIAT BIALSKI Poniedziałek, 4 maja, godzina 9:00 to moment, na który czekali tegoroczni maturzyści. W całym kraju oficjalnie rozpoczęły się egzaminy dojrzałości. W województwie lubelskim do egzaminu z języka polskiego na poziomie podstawowym przystąpiło 22 570 uczniów.

JUSTYNA LESIUK-KLUJEWSKA

FOT. LO IM. GEN. WŁADYSŁAWA SIKORSKIEGO W MIĘDZYRZECU PODLASKIM

W międzyrzeckim LO pierwsze dni matur przebiegły spokojnie

Zgodnie z tradycją pierwszy dzień upłynął pod znakiem języka polskiego, drugi – matematyki, a trzeci – języka obcego. Wszystkie te przedmioty na poziomie podstawowym. Do tegorocznego egzaminu z języka ojczystego w całym kraju przystąpiło łącznie 355,8 tys. absolwentów. Większość z nich – aż 346,9 tys. osób – to uczniowie, którzy ukończyli szkołę właśnie w 2026 roku. Pozostali to abiturienci z lat ubiegłych, którzy zdecydowali się poprawić swój wynik lub przystąpić do egzaminu po raz pierwszy. – Z województwa lubelskiego pierwszego dnia przystąpiło do egzaminu 22 570 zdających – informuje **Artur Pawłowski**, rzecznik Lubelskiego Kuratora Oświaty.

Życzenia od kuratora

Pierwszego dnia matur do młodych ludzi popłynęły słowa wsparcia od przedstawicieli oświaty. Lubelski kurator oświaty, **Tomasz Szabłowski**, skierował do zdających serdeczne przesłanie:

– Niech wiedza, spokój i wiara we własne możliwości pomogą Wam osiągnąć jak najlepsze wyniki. To ważny etap, który otwiera drzwi do nowych wyzwań i marzeń. Trzymamy kciuki za każdego z Was – powodzenia! – napisał w mediach społecznościowych.

W Liceum Ogólnokształcącym im. Władysława Sikorskiego w Międzyrzecu Podlaskim do matury przystąpili wszyscy absolwenci – 99 osób. – Dzisiejszy egzamin przebiegł sprawnie, zgodnie z procedurami. Rano maturzyści byli lekko poddenerwowani, jednak po wyjściu z sali twierdzili, że zrozumieli wszystkie polecenia i wszystko napisali – mówił 4 maja dyrektor LO, **Mirosław Kot**. Dodał, że w tym roku maturzyści oprócz przedmiotów obowiązkowych wybierali rozszerzony język angielski, polski, geografię i biologię. – Taki wybór wynika z oferty, jaką ma nasza szkoła. Są to m.in. klasy biologiczna, historyczna i geograficzna. Nasi absolwenci dostają się na bialskie uczelnie, do Siedlec i dalej – zaznacza dyrektor.

Z kolei w Zespole Szkół Ekonomicznych im. Marii Dąbrowskiej w Międzyrzecu Podlaskim pierwszego dnia do matury przystąpiło 85 osób. Dyrektor, **Robert Matejek**, podkreśla z dumą, że to 100 proc. tegorocznych absolwentów. – Nasi maturzyści weszli dziś do sali uśmiechnięci. Warto przypomnieć, że nasza szkoła przygotowywała uczniów do pisania egzaminów w postaci dziewięciu egzaminów próbnych. Dzięki temu zminimalizowaliśmy stres wynikający z nowej sytuacji – wyjaśnił. Zaznaczył też, że maturzyści wyszli z egzaminu zadowoleni i określali go jako „przystępny".

W bialskim „Kraszaku" do matury przystąpiło 258 maturzystów i maturzystek. Wśród nich było pięciu „ubiegłorocznych", którzy ponownie przystąpili do egzaminu dojrzałości, by poprawić swoje wyniki. – W naszej szkole dużo osób zdaje matematykę, biologię, chemię i geografię – takie podstawowe przedmioty, które są przepustką na studia – wylicza **Ireneusz Szubarczyk**, dyrektor I Liceum Ogólnokształcącego im. J.I. Kraszewskiego w Białej Podlaskiej.

Skala tegorocznej sesji egzaminacyjnej jest ogromna. Jak wynika z danych Ministerstwa Edukacji Narodowej, ogółem w 2026 roku przeprowadzonych zostanie około 711 365 egzaminów w części ustnej oraz 1 853 760 egzaminów w części pisemnej. – W Białej Podlaskiej do matury przystąpi 857 uczniów liceów i 290 techników. W powiecie bialskim te proporcje wyglądają następująco: 262 z liceów i 191 z techników, w powiecie łukowskim: 553 z liceów i 270 z techników, w powiecie radzyńskim: 314 z liceów i 110 z techników, w parczewskim: 121 z liceów i 80 z techników – wylicza **Monika Brzezicka** z Okręgowej Komisji Egzaminacyjnej w Krakowie.

Każdy absolwent ma obowiązek przystąpić do egzaminu z jednego przedmiotu dodatkowego na poziomie rozszerzonym. Istnieje także możliwość przystąpienia do maksymalnie pięciu kolejnych przedmiotów dodatkowych. Części pisemne odbywają się od 4 do 21 maja, a egzaminy ustne od 7 do 30 maja. Wyniki egzaminu maturalnego zostaną ogłoszone 8 lipca.

Polski i matematyka były łatwe

Na wyniki z niecierpliwością czeka Aleksandra, która przystąpiła do egzaminu maturalnego w Zespole Szkół Zawodowych nr 1 w Białej Podlaskiej. Z egzaminu z języka polskiego wyszła zadowolona. – Moim zdaniem polski nie był trudny i chociaż w internecie pojawiały się sprzeczne odpowiedzi i informacje, nie biorę ich jako „pewniaki". Tematy wypracowania były bardzo przyjemne, aż nie mogłam się zdecydować, który wybrać, bo oba były łatwe – opowiada Aleksandra. Absolwentka „Ekonomika" zdecydowała się zdawać rozszerzoną matematykę, bo, jak twierdzi, bardzo lubi ten przedmiot. – Nie musiałam wybierać żadnego przedmiotu rozszerzonego, bo mam zdane wszystkie egzaminy zawodowe. Ale stwierdziłam, że może mi się przydać w dalszej edukacji – wyjaśnia i dodaje, że tegoroczna matura z matematyki była bardzo łatwa. – Przy żadnym zadaniu nie miałam wątpliwości. Wiedziałam, jak do każdego podejść. Został mi również czas, żeby sprawdzić swoją pracę kilkukrotnie, także ją również oceniam na banalną, natomiast język angielski był dla mnie trochę trudny. Mimo to nie poddałam się, napisałam wszystkie odpowiedzi. Z późniejszych rozmów z kolegami i koleżankami wiem, że im również egzamin zrobił mały mętlik w głowie – opowiada Aleksandra. Przygotowywała się do egzaminów w domu, korzystając z internetu oraz własnych notatek, które zrobiła w szkole. – Dzięki temu bardzo dużo rzeczy zostało mi w głowie – przyznaje maturzystka.

Wieczór z Anną

BIAŁA PODLASKA Wielbiciele literatury będą mieli okazję spędzić wyjątkowy wieczór w Miejskiej Bibliotece Publicznej w Białej Podlaskiej. Spotkanie autorskie z Anną Siedlecką będzie jedną z propozycji przygotowanych w ramach XXIII Ogólnopolskiego Tygodnia Bibliotek.

Wydarzenie odbędzie się 14 maja o godz. 19.00 w Dziale Wiedzy o Regionie Miejskiej Biblioteki Publicznej przy ul. Warszawskiej 12a w Białej Podlaskiej. Spotkanie będzie okazją do rozmowy z autorką i uczestnictwa w wydarzeniu literackim przygotowanym w ramach tegorocznego Tygodnia Bibliotek.

(ach)

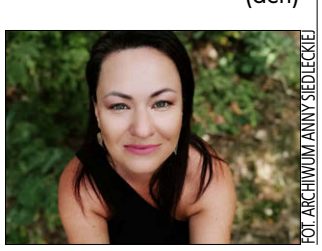

FOT. ARCHIWUM ANNY SIEDLECKIEJ

Maturzyści zatańczyli zorbę. Film podbił internet

BIAŁA PODLASKA Pożegnanie maturzystów w Zespole Szkół Zawodowych nr 2 w Białej Podlaskiej miało w tym roku wyjątkowo widowiskowy charakter. Uczniowie wraz z nauczycielem zatańczyli grecką zorbę, a nagranie z występu zdobyło setki tysięcy wyświetleń w mediach społecznościowych i dotarło do odbiorców na całym świecie.

FOT. MIASTO BIAŁA PODLASKA/FACEBOOK

Uczniowie Zespołu Szkół Zawodowych nr 2 w Białej Podlaskiej podczas uroczystego pożegnania maturzystów wykonali grecką zorbę – wspólny taniec, który stał się kulminacyjnym momentem szkolnej akademii

Uroczystość została przygotowana przez uczniów Zespołu Szkół Zawodowych nr 2 pod opieką nauczycieli Zenona Bachonko i Łukasza Szubarczyka. Motywem przewodnim akademii były „kartki z kalendarza", przedstawiające różne momenty z życia uczniów – od wyboru szkoły i rozmów z rodzicami, po wspomnienia związane z nauką.

– Jednym z najważniejszych elementów wydarzenia było nawiązanie do wyjazdów uczniów na program Erasmus do Grecji. Z tej okazji przygotowano taniec – zorbę, do którego uczestników przygotowała instruktorka z zewnątrz. Nagranie z występu zdobyło ogromną popularność w mediach społecznościowych – mówi nauczyciel **Zenon Bachonko**.

Jak podkreśla, film z tańcem osiągnął około 350 tys. wyświetleń na Facebooku oraz około 8 tys. polubień. Materiał był oglądany m.in. w Chile, Australii, Stanach Zjednoczonych, Tallinie i Rydze. Występ spotkał się z bardzo dużą liczbą pozytywnych komentarzy.

W tańcu wzięło udział osiem osób – siedmiu uczniów oraz nauczyciel – Zenon Bachonko. Nauczyciel dołączył do układu w ostatniej chwili, ponieważ brakowało jednej osoby do kompletu.

Sam taniec trwał około czterech minut. Przygotowania do występu obejmowały około siedem godzin zajęć z profesjonalną instruktorką, a później dalsze próby odbywały się już w gronie uczniów i nauczycieli.

Zenon Bachonko podkreśla również, że występ był dla szkoły dobrą promocją, szczególnie dla kierunku technik budownictwa. Zwraca uwagę, że obecnie uczniowie coraz rzadziej wybierają budowlankę, mimo że – jak zaznacza – jest to bardzo dobry i perspektywiczny kierunek kształcenia.

W czasie egzaminów maturalnych w Zespole Szkół Zawodowych nr 2 w Białej Podlaskiej na sali gimnastycznej zdawało jednocześnie około 80 uczniów, a część maturzystów pisała egzaminy również w osobnych salach. Łącznie do matury przystąpiło ponad 100 osób.

Film można znaleźć na Facebooku na stronie Zespołu Szkół Zawodowych nr 2 w Białej Podlaskiej.

Anna Chodyka

eprasa.pl add95e66ba

Szkoły pokazują nowoczesność i dobre relacje z uczniami

Dzień Otwarty w szkołach

MIĘDZYRZEC PODLASKI Liceum Ogólnokształcące im. gen. Władysława Sikorskiego oraz Zespół Szkół Technicznych w Międzyrzecu Podlaskim otworzyły swoje drzwi dla ósmoklasistów i ich rodziców. Podczas Dnia Otwartego uczniowie i nauczyciele prezentowali ofertę edukacyjną, nowoczesne pracownie oraz podkreślali, że kluczową rolę w szkołach odgrywa atmosfera i dobre relacje w społeczności szkolnej.

ANNA CHODYKA

FOT. WALDEMAR PEPA

W szkołach z okazji Dnia Otwartego nie zabrakło pokazów tanecznych i wokalnych

– Szkoła stawia przede wszystkim na nowoczesne wyposażenie oraz kadrę, która potrafi budować dobre relacje z uczniami. Dzięki wsparciu starostwa wszystkie szkoły średnie otrzymały duży zastrzyk nowoczesnego sprzętu, m.in. laptopów oraz tabletów. Do szkoły trafiło około 100 urządzeń, co w pełni zabezpiecza potrzeby placówki – mówi **Mirosław Kot**.

Dostępność nauczycieli

W ciągu ostatnich dwóch lat wymieniono także przestarzały sprzęt multimedialny. Projektory zastąpiono nowoczesnymi ekranami multimedialnymi o przekątnej 96 cali.

– Dużym atutem szkoły jest kadra pedagogiczna. Zarówno w ubiegłym, jak i obecnym roku nauczyciele placówki otrzymywali wyróżnienia w plebiscycie „Kuriera Lubelskiego". Są to głosy płynące z zewnątrz, potwierdzające wysoką ocenę pracy nauczycieli – wskazuje dyrektor.

Jak zaznacza, szkoła stawia na dostępność nauczycieli dla uczniów oraz tworzenie atmosfery, w której młodzież ma realny wpływ na funkcjonowanie placówki.

Uczniowie o szkole

Julia Tomczak, wiceprzewodnicząca Samorządu Uczniowskiego LO oraz uczennica drugiej klasy o profilu medycznym, podkreśla, że największym atutem szkoły jest jej atmosfera.

– Liceum wyróżnia przede wszystkim luźna i przyjazna atmosfera, dzięki której uczniowie mogą czuć się swobodnie i bezpiecznie. W naszej szkole można czuć się po prostu jak w drugim domu. To szczególnie ważne dla młodych osób, które stresują się rozpoczęciem nauki w nowej szkole – mówi **Julia Tomczak**. Przyznaje również, że gdyby miała jeszcze raz wybierać szkołę, ponownie zdecydowałaby się na to liceum.

Zwraca także uwagę na dobre przygotowanie do dalszej edukacji. Podkreśla, że grono pedagogiczne jest bardzo dobrze wykształcone, a nauczyciele potrafią przekazywać wiedzę ciekawie i dostosowują metody nauczania do potrzeb młodzieży. Zajęcia prowadzone są w atrakcyjnej formie – m.in. z wykorzystaniem tekstów piosenek, elementów muzycznych i innych interesujących metod, dzięki czemu wiedza jest łatwiej przyswajana.

Kasandra Borowiec, uczennica trzeciej klasy LO, wskazuje, że szkołę warto wybrać przede wszystkim ze względu na nauczycieli.

– Liceum tworzą wspaniali profesorowie, którzy wyróżniają się dużą wiedzą i wysokim poziomem przekazywania jej. Nauczyciele nie tylko potrafią dobrze uczyć, ale także prowadzą zajęcia w sposób inspirujący i angażujący uczniów – podkreśla **Kasandra Borowiec**.

Uczennica przyznaje, że szkoła daje jej realne poczucie dobrego przygotowania do dalszej edukacji.

ZST zaprosił w swoje progi

Dzień Otwarty odbył się również w Zespole Szkół Technicznych w Międzyrzecu Podlaskim. Dyrektor placówki, Arkadiusz Stefaniuk, podkreśla, że szkoła stawia przede wszystkim na praktyczny aspekt nauki.

– Placówka dysponuje bardzo dobrze wyposażonymi pracowniami szkolnymi w każdym zawodzie, w którym kształci. Dotyczy to branży mechanicznej, mechatronicznej, budowlanej, a także kierunków związanych z usługami fryzjerskimi i ochroną środowiska. Każda pracownia spełnia wymogi Centralnej Komisji Egzaminacyjnej, szkoła posiada własne ośrodki egzaminacyjne i prowadzi kształcenie zgodnie z wytycznymi ministerialnymi – mówi dyrektor **Arkadiusz Stefaniuk**.

Zwraca uwagę na współpracę z zakładami pracy działającymi na terenie Międzyrzeca Podlaskiego.

– Uczniowie, oprócz praktyk zawodowych i zajęć praktycznych, mają możliwość odbywania staży, a po ukończeniu szkoły także podjęcia pracy. Często korzystają z tej możliwości. Szkoła kształci kompleksowo i odpowiada na potrzeby rynku pracy. Z informacji od pracodawców wynika, że absolwenci są dobrze przygotowani i po niewielkim przeszkoleniu gotowi do podjęcia pracy w wyuczonym zawodzie – zauważa Arkadiusz Stefaniuk.

Szkoła oferuje również staże zagraniczne oraz liczne zajęcia dodatkowe. Dyrektor wskazuje m.in. na współpracę z Wojskową Akademią Techniczną, w ramach której uczniowie uczestniczą w różnych wykładach.

Pracownia na wysokim poziomie

Nauczycielka ZST, Ewa Piotrowicz, podkreśla, że pracownia fryzjerska jest dobrze przygotowana do nauki zawodu pod względem lokalowym i wyposażeniowym.

– Nawet większa liczba uczniów nie stanowi problemu organizacyjnego, ponieważ zajęcia praktyczne odbywają się w mniejszych grupach. Klasa licząca 20 osób jest dzielona na pół, dzięki czemu w pracowni jednocześnie pracuje od 10 do 12 osób. To optymalna liczba do prowadzenia zajęć praktycznych – mówi **Ewa Piotrowicz**.

Zaznacza również, że kierunek fryzjerski niezmiennie cieszy się zainteresowaniem uczniów.

– Odkąd pracuję w szkole, nie było roku, w którym zabrakłoby chętnych do nauki w tym zawodzie – dodaje na koniec nauczycielka.

Genealodzy odkrywali lokalną historię

MIĘDZYRZEC PODLASKI Członkowie Bialskiego Stowarzyszenia Genealogicznego odwiedzili Międzyrzec Podlaski oraz Horodek, gdzie poznawali lokalną historię, zabytki i rodzinne opowieści związane z regionem. Wycieczka stała się okazją do przypomnienia wielowiekowych dziejów miasta oraz miejsc o szczególnym znaczeniu historycznym i religijnym.

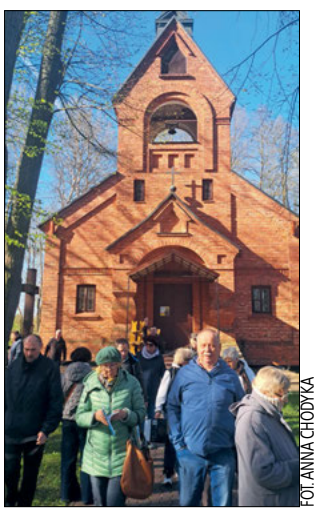
FOT. ANNA CHODYKA

W Horodku znajduje się słynący cudami krzyż, pochodzący z 1666 roku

Wydarzenie rozpoczęła msza święta, następnie członkowie Bialskiego Stowarzyszenia Genealogicznego udali się do Horodka, gdzie Waldemar Bałkowiec i ks. kan. Kazimierz Jóźwik opowiedzieli o cudach, które zdarzają się tym, którzy przyjeżdżają modlić się w Horodku. To tu znajduje się krzyż z 1666 r., którego już przed wiekami dotykano chusteczkami, a te następnie kładziono na chorych, a ci zdrowieli. Podobne zdarzenia mają miejsce do dziś. – Tu znajduje się krzyż, który słynie wieloma uzdrowieniami – dotknięcie lub modlitwa przy nim powodują cuda, ludzie na pamiątkę uzdrowień zawiązują wstążki na krzyżu. W 1781 r. rozpoczęto budowę nowej cerkwi unickiej pod wezwaniem św. Mikołaja, starą rozebrano. W tym samym roku wybudowano pod Drelowem drewnianą kaplicę pod wezwaniem św. Onufrego Pustelnika i to on jest patronem tego miejsca – mówi **Waldemar Bałkowiec**.

– Krzyż z 1666 roku miał być zakopany ze względu na starość. Dwaj bracia: Władysław i Jan Michalczuk nie zgodzili się z księdzem Harytonem i oszalowali krzyż. Jan Michalczuk powiedział, że jeszcze trzy szalunki ten krzyż przestoi. Obaj Michalczukowie są moimi wujkami, a Jan moim ojcem chrzestnym – przekazuje **Waldemar Bałkowiec**.

Kolejno udano się do Międzyrzeca Podlaskiego, gdzie obejrzano m.in. kościół pw. św. Mikołaja, pożydowskie kamienice, na których pozostały jeszcze ślady po mezuzach, kościół pw. św. apostołów Piotra i Pawła, kościół pw. św. Józefa, Rynek Starego Miasta, Pałac Potockich oraz pomnik Żydów międzyrzeckich.

Pierwsza źródłowa wzmianka o Międzyrzecu pochodzi z 1390 r., kiedy Abraham Chamiec herbu Gryf otrzymał od króla Władysława Jagiełły za zasługi wojenne dwie wsie – Stołpno i Międzyrzec.

Miasto prywatne Międzyrzec zostało ustanowione na prawie magdeburskim przed 1447 rokiem. – Pierwotny kościół istniał już w XII w., bogato przez różnych ofiarodawców uposażony. Na pieczęci kościelnej widnieje rok 1174. Obecny kościół parafialny jest murowany, został wybudowany w latach 1460–1477 z fundacji Jana Nasutowicza, starosty brzeskiego. Gdy kościół ten uległ pożarowi, odrestaurował go August Czartoryski, świątynia została konsekrowana w 1741 r. przez biskupa Andrzeja Załuskiego. Kościół ma obecnie styl barokowy, a fasada jest neoklasycystyczna – przekazuje Waldemar Bałkowiec.

W czasie wycieczki Waldemar Bałkowiec pokazał też Dąb Konstytucji, który został posadzony w 1773 r. przez proboszcza ks. Feliksa Pawła Turskiego. – Kapłan kształcił się w kolegium prowadzonym przez OO Misjonarzy w Łowiczu. Dalsze studia po 1747 r. odbył w Rzymie, gdzie w 1754 r. uzyskał stopień doktora obojga praw i przyjął święcenia kapłańskie. Przed plebanią w Międzyrzecu Podlaskim posadził dąb upamiętniający uchwalenie Konstytucji 3 maja. Pochowany został w katedrze wawelskiej – przekazuje Waldemar Bałkowiec. Anna Chodyka

10. i 11. ognisko grypy

REGION W Szachach, w gminie Drelów stwierdzono 10., - a w miejscowości Żabce w gminie Międzyrzec Podlaski wykryto 11. ognisko wysoce zjadliwej grypy ptaków w województwie lubelskim od początku 2026 roku. Pracownicy Inspekcji Weterynaryjnej podjęli natychmiastowe działania zmierzające do likwidacji ognisk.

– 10. ognisko wysoce zjadliwej grypy ptaków w województwie lubelskim zostało wyznaczone 4 maja 2026 roku. Ognisko zlokalizowano w gminie Drelów, w powiecie bialskim, w miejscowości Szachy. Wirusa potwierdzono w gospodarstwie komercyjnym, w którym utrzymywano około 7600 kaczek rzeźnych. – 5 maja 2026 roku stwierdzono natomiast 11. ognisko. Chorobę wykryto w gospodarstwie komercyjnym, utrzymującym ok. 18 150 szt. indyków rzeźnych w miejscowości Żabce, gminie Międzyrzec Podlaski w powiecie bialskim - podaje dr Monika Michałowska lubelski lekarz weterynarii.

W związku z wykryciem ogniska wdrożono standardowe procedury przewidziane dla chorób zwalczanych z urzędu. Działania obejmują zabicie ptaków, ich utylizację, przeprowadzenie dezynfekcji oraz wszczęcie dochodzenia epidemiologicznego.

Jak informuje lek. wet. Monika Michałowska, przygotowywany jest projekt rozporządzenia wojewody lubelskiego dotyczący wyznaczenia stref zapowietrzonej i zagrożonej. Standardowo w przypadku wysoce zjadliwej grypy ptaków wyznacza się obszar zapowietrzony w promieniu 3 kilometrów od ogniska oraz obszar zagrożony w promieniu 10 kilometrów. Szczegółowy zakres i czas obowiązywania ograniczeń mają zostać wskazane w rozporządzeniu, którego publikacji można spodziewać się w najbliższych dniach.

Anna Chodyka

eprasa.pl add95e66ba

Wójt Starej Kornicy wróciła do domu po ataku nożownika

Beata Jerzman opuściła szpital

STARA KORNICA Dobre informacje płyną z Mazowieckiego Szpitala Wojewódzkiego w Siedlcach. Wójt Beata Jerzman, która padła ofiarą ataku nożownika, została wypisana do domu. Choć od dramatycznych wydarzeń minęło niewiele czasu, stan zdrowia poszkodowanej pozwolił na kontynuowanie rekonwalescencji w warunkach domowych.

DOROTA HOJDA

FOT. KORNICA.ORG

Do napaści doszło 29 kwietnia. 42-letni Krzysztof A. wtargnął do budynku Urzędu Gminy Stara Kornica uzbrojony w dwa noże. Wójt doznała obrażeń okolic szyi, klatki piersiowej oraz nerki

Przypomnijmy, że do napaści doszło 29 kwietnia. 42-letni Krzysztof A. wtargnął do budynku Urzędu Gminy Stara Kornica uzbrojony w dwa noże. Wójt doznała obrażeń okolic szyi, klatki piersiowej oraz nerki, a na miejsce musiał zostać wezwany śmigłowiec Lotniczego Pogotowia Ratunkowego. Po kilku dniach intensywnej opieki medycznej lekarze uznali, że najtrudniejszy etap leczenia jest już za nią. 5 maja Beata Jerzman wróciła do swojego domu.

– Pacjentka opuściła szpital w stanie ogólnym stabilnym, niewymagającym dalszego pobytu w naszej placówce. Dalej pozostaje pod opieką naszej jednostki, jednak może już korzystać ze świadczeń ambulatoryjnych – poinformował nas dr n. med. **Mariusz Mioduski**, dyrektor ds. medycznych siedleckiego szpitala.

Beata Jerzman porusza się już samodzielnie. Mimo opuszczenia lecznicy wciąż pozostaje pod ścisłą opieką specjalistów, którzy będą monitorować proces gojenia się ran i ogólną sprawność organizmu. Jak zaznaczył doktor Mioduski, skutki tej sytuacji pacjentka będzie odczuwała jeszcze przez wiele miesięcy.

Głos zabrała również sama poszkodowana. 7 maja wójt Beata Jerzman wystosowała oficjalne podziękowania dla wszystkich, którzy okazali jej wsparcie w tych trudnych chwilach.

„Moi Drodzy, pragnę serdecznie podziękować wszystkim osobom, które udzieliły mi pomocy i wsparcia w tym wyjątkowo trudnym czasie. Otrzymałam tak wiele pozdrowień, że nie byłam w stanie odpowiedzieć na wszystkie. Dlatego dziś serdecznie dziękuję każdemu z osobna za życzliwość, troskę i modlitwę. Mam nadzieję, że rany szybko się zagoją, a ja wrócę do pracy z nowymi siłami. Do zobaczenia" – napisała wójt gminy Stara Kornica.

Podczas gdy Beata Jerzman wraca do sił, prokuratura kontynuuje śledztwo w sprawie Krzysztofa A. Mężczyzna, który usłyszał zarzut usiłowania zabójstwa funkcjonariusza publicznego, przebywa obecnie w tymczasowym areszcie. Śledczy wciąż analizują zebrany materiał dowodowy, a kluczowym elementem postępowania będzie opinia biegłych psychiatrów, która ma odpowiedzieć na pytanie o poczytalność napastnika w chwili ataku. Do czasu powrotu Beaty Jerzman do pełnienia obowiązków urzędem w Starej Kornicy niezmiennie kieruje jej zastępczyni, Marta Kilisińska.

Pomazane bulwary

MIASTO I GMINA ŁOSICE Długi weekend majowy stał się okazją do serii chuligańskich wybryków. Wandale zniszczyli mienie publiczne w miejscowości Zakrze oraz na nowo powstających bulwarach nad rzeką Toczną w Łosicach. Naprawa szkód zostanie sfinansowana z pieniędzy podatników.

Inwestycja, która od ubiegłego roku zmienia tereny nad rzeką Toczną w nowoczesną strefę rekreacji, wciąż jest w trakcie realizacji. Choć miejsce nie zostało jeszcze oficjalnie oddane do użytku, sprawcy zdążyli już zniszczyć nowe elementy wyposażenia. Na ławkach pojawiły się napisy wykonane sprayem. Nie oszczędzono również placu zabaw, gdzie pomazano dekoracyjne żagle statku.

FOT. MIASTO I GMINA ŁOSICE

Do kolejnego aktu wandalizmu doszło w pobliskim Zakrzu, miejscowości położonej przy drodze krajowej nr 19. Tam ofiarą chuliganów padła wiata przystankowa.

Samorząd Łosic wystosował do mieszkańców apel o poszanowanie wspólnej przestrzeni. Przypomniano, że każda taka „zabawa" generuje realne koszty, które obciążają budżet gminy. Służby apelują również do świadków takich zdarzeń o reagowanie i zgłaszanie przypadków niszczenia mienia policji.

(dh)

Policjanci pomogli matce z dzieckiem

ŁOSICE Sierżant Mateusz Horbowicz oraz starszy posterunkowy Mateusz Stasiuk z łosickiej komendy udowodnili, że policyjna służba to przede wszystkim empatia i wsparcie w kryzysowych momentach. Funkcjonariusze zaopiekowali się kobietą, której samochód odmówił posłuszeństwa w środku nocy, ponad sto kilometrów od domu.

Do zdarzenia doszło 30 kwietnia, późnym wieczorem. Kobieta podróżująca z małym dzieckiem utknęła w nieznanym miejscu z powodu awarii pojazdu. Unieruchomione auto i nocna pora wywołały duży stres u podróżnych. Skierowany na miejsce patrol natychmiast zabezpieczył teren i zadbał o bezpieczeństwo matki oraz dziecka.

FOT. KPP ŁOSICE

Patrol z łosickiej komendy: sierż. Mateusz Horbowicz oraz st. post. Mateusz Stasiuk, którzy w codziennej służbie stawiają na realną pomoc i ludzką życzliwość

Wdzięczna kobieta przesłała do Komendy Powiatowej Policji w Łosicach oficjalne podziękowania. W swoim liście podkreśliła, że policjanci wykazali się ogromnym spokojem i zrozumieniem, co pomogło jej opanować stresującą sytuację. Postawa mundurowych wzbudziła w niej poczucie bezpieczeństwa i – jak sama przyznała – jest powodem do dumy z pracy funkcjonariuszy.

Warto zaznaczyć, że to nie pierwsza akcja tych policjantów, w której wykazali się ludzkim podejściem do drugiego człowieka. W połowie marca ten sam duet – Mateusz Horbowicz i Mateusz Stasiuk – interweniował w jednym z łosickich supermarketów w sprawie kradzieży dwóch batoników. Sprawcą okazał się mężczyzna znajdujący się w skrajnie trudnej sytuacji życiowej. Zamiast mandatu, funkcjonariusze zdecydowali się na pouczenie i realną pomoc. Policjanci z własnych środków kupili mężczyźnie jedzenie, a następnie przewieźli go do noclegowni w Siedlcach, chroniąc go przed nocnymi przymrozkami.

(dh)

Muzyczne przesłanie o zdrowiu na festiwalu w Łosicach

POWIAT ŁOSICKI Blisko setka uczniów ze szkół podstawowych z powiatu łosickiego wzięła udział w finale 33. Festiwalu Piosenki o Zdrowiu, który odbył się w Łosickim Domu Kultury. Młodzi wykonawcy poprzez muzykę promowali zdrowy styl życia, higienę i ekologię, a najlepsi z nich będą reprezentować powiat na etapie wojewódzkim w Siedlcach.

W tegorocznej edycji, objętej patronatem burmistrza Mariusza Kucewicza, wzięło udział 96 uczestników reprezentujących 11 szkół. Młodzi artyści startowali w dwóch kategoriach wiekowych, a ich występy oceniała komisja konkursowa, której przewodniczył Konrad Śledź – dyrygent chóralny i organista łosickiej parafii. W skład jury weszły także Agata Kowalczuk, nauczycielka fortepianu oraz Mariola Chyża-Kicka, reprezentująca Powiatową Stację Sanitarno-Epidemiologiczną w Łosicach. Eksperci brali pod uwagę nie tylko czystość wokalu, ale przede wszystkim pomysłowość w przekazywaniu wiedzy o zdrowym stylu życia i ogólne walory artystyczne widowiska.

FOT. PSSE ŁOSICE

FOT. PSSE ŁOSICE

Blisko setka młodych artystów z powiatu łosickiego udowodniła na scenie ŁDK, że o profilaktyce i zdrowym stylu życia można śpiewać z pasją

W pierwszej kategorii wiekowej, obejmującej klasy I-V, bezkonkurencyjna okazała się Szkoła Podstawowa w Niemojkach z utworem „Żyj zdrowo", przygotowanym pod opieką Aleksandry Bartoszuk. Na podium stanęły także reprezentacje Szkoły Podstawowej nr 1 w Łosicach pod opieką Anety Michaluk oraz Szkoły Podstawowej w Platerowie pod opieką Emilii Walczuk. Wyróżnienia trafiły do placówek z Hadynowa, Kobylan, łosickiej „Dwójki", Szydłówki oraz Starej Kornicy.

Rywalizacja w grupie starszej, czyli klasach VI-VIII, również stała na wysokim poziomie. Pierwsze miejsce wywalczyła Szkoła Podstawowa w Huszlewie za wykonanie piosenki „Zadbaj o zdrowie już dziś" pod kierunkiem Marzeny Kulickiej. Drugą lokatę zajęła Szkoła Podstawowa nr 2 w Łosicach pod opieką Eweliny Radziejewskiej i Joanny Nowaczek-Jakimiuk, a trzecią Szkoła Podstawowa w Starej Kornicy pod opieką Joanny Oksiejuk. W tej kategorii wyróżniono dodatkowo szkoły z Mostowa, Kobylan, łosickiej „Jedynki" oraz Serpelic.

Laureaci pierwszych miejsc z obu kategorii będą teraz reprezentować powiat łosicki na etapie wojewódzkim w Siedlcach, który zaplanowano na 10 czerwca.

(dh)

FOT. PSSE ŁOSICE

Występy oceniała profesjonalna komisja konkursowa, która brała pod uwagę zarówno umiejętności wokalne, jak i wartość edukacyjną prezentowanych tekstów

eprasa.pl add95e66ba

Nowa droga i lądowisko przy szpitalu. Inwestycja za ponad 1,3 mln zł rusza

Zmodernizują drogę i lądowisko

RADZYŃ PODLASKI W Starostwie Powiatowym podpisano umowę na przebudowę drogi wewnętrznej przy SP ZOZ oraz modernizację szpitalnego lądowiska. Prace mają potrwać zaledwie dwa miesiące i obejmą m.in. nową nawierzchnię, parkingi oraz infrastrukturę towarzyszącą, a całe otoczenie szpitala zyska bardziej funkcjonalny i bezpieczny układ komunikacyjny.

JUSTYNA LESIUK-KLUJEWSKA

– Zmodernizowana zostanie droga wewnętrzna od ul. Wisznickiej do wejścia na Oddział Psychiatryczny – wyjaśnia były już dyrektor szpitala, **Jarosław Sosnowski**. W uroczystym podpisaniu umowy 6 maja udział wzięli przedstawiciele samorządów oraz instytucji zaangażowanych w projekt. Projekt, na który z niecierpliwością czekają pacjenci i pracownicy szpitala, a także mieszkańcy miasta, zostanie zrealizowany w zaledwie dwa miesiące. Zmodernizowane zostanie też lądowisko.

Droga w 2 miesiące

Powiat radzyński reprezentowali starosta Szczepan Niebrzegowski, wicestarosta Ireneusz Mroczek, członek zarządu Alina Kryjak oraz skarbnik Justyna Sałaj. Obecny był również burmistrz Jakub Jakubowski, wójt gminy Radzyń Podlaski, Daniel Grochowski, oraz dyrektor SP ZOZ w Radzyniu Podlaskim, Jarosław Sosnowski. Sygnatariuszami umowy byli: Michał Zając, dyrektor Zarządu Dróg Powiatowych w Radzyniu Podlaskim (przy kontrasygnacie głównej księgowej ZDP, Edyty Nestorowicz), oraz Leszek Stępniak, dyrektor oddziału Przedsiębiorstwa Robót Drogowych Lubartów S.A. w Międzyrzecu Podlaskim – wykonawca inwestycji.

FOT. SZPITAL W RADZYNIU PODLASKIM

Lądowisko przy szpitalu ma zwiększyć bezpieczeństwo obsługi pacjentów SOR-u

FOT. POWIAT RADZYŃSKI

Uroczyste podpisanie umowy odbyło się 6 maja

Podczas spotkania starosta Szczepan Niebrzegowski pogratulował również firmie PRD Lubartów wygranej w przetargu, zaznaczając, że zaproponowała ona nie tylko korzystną cenę, ale i niezwykle krótki termin realizacji. – Zaledwie 60 dni od momentu podpisania umowy, co oznacza, że nowa droga będzie gotowa już na początku lipca. Urząd skarbowy w nowej siedzibie ma lada moment zacząć działać, a otwarcie drogi w lipcu doskonale zgra się z nową organizacją ruchu w tym rejonie – mówił **Szczepan Niebrzegowski**, starosta powiatu radzyńskiego.

W ramach zawartej wczoraj umowy wykonane zostaną gruntowne prace. W zakres przebudowy wchodzą m.in.: wyrównanie istniejącej nawierzchni i ułożenie nowych warstw bitumicznych, budowa nowych chodników i zatok parkingowych, profilowanie poboczy oraz wykonanie oznakowania poziomego, wycinka części drzew z jednoczesnym nasadzeniem nowych oraz dostosowanie infrastruktury podziemnej (kanalizacji sanitarnej i deszczowej).

Całkowity koszt inwestycji wynosi 1 373 768,18 zł.

Więcej miejsc parkingowych

Starosta Niebrzegowski wspomniał o dodatkowym, bardzo ważnym aspekcie planowanych prac. Przebudowa drogi i utworzenie nowych miejsc parkingowych ma ogromne znaczenie w kontekście urzędu skarbowego, który już za chwilę rozpocznie działalność w swojej nowej siedzibie zlokalizowanej w bezpośrednim sąsiedztwie szpitala. Oznacza to, że urzędnicy i petenci będą mogli bez przeszkód i komfortowo korzystać z wyremontowanej infrastruktury drogowej.

Dodatkowo starosta zaznaczył, że powiat sfinansuje również gruntowną poprawę nawierzchni na parkingu znajdującym się na terenie szpitala psychiatrycznego. Prace te, zlecone przez dyrektora Jarosława Sosnowskiego, obejmą obszar około 20 arów i pozwolą na utworzenie ponad 100 nowych miejsc parkingowych.

Obecny na spotkaniu burmistrz Radzynia Podlaskiego, Jakub Jakubowski, przekazał na ręce starosty dokument potwierdzający wkład finansowy miasta w realizację inwestycji. Burmistrz podkreślił, że przekazana kwota to ponad pół miliona złotych (dokładnie 507 028,14 zł). – Zadanie na pewno bardzo ważne zarówno dla mieszkańców, jak i pracowników szpitala. Mam nadzieję, że spotkamy się na początku lipca i efekt będzie wszystkich cieszył – powiedział **Jakub Jakubowski**.

Przebudowa drogi wewnętrznej przy SP ZOZ to kolejny krok w poprawie infrastruktury drogowej w powiecie radzyńskim, a także doskonały przykład udanej współpracy samorządów.

Nowoczesne lądowisko

Modernizację przejdzie też szpitalne lądowisko. – Zostanie zamontowane nowoczesne oświetlenie, wykonana zostanie też modernizacja drogi dojazdowej do lądowiska. Poza tym teren lądowiska zostanie wygrodzony – wyjaśnia **Jarosław Sosnowski** i zaznacza, że jest to dostosowanie obiektu do obowiązujących przepisów.

Umowę na dofinansowanie inwestycji szpital podpisał w kwietniu. Wartość całkowita projektu to 2 111 593,00 zł, w tym dofinansowanie wynosi 1 689 274,40 zł, a wkład własny 422 318,60 zł. Modernizacja lądowiska ma zostać wykonana do końca tego roku.

Na S19 ruszyły roboty budowlane, będą utrudnienia

REGION Na trasie Międzyrzec Podlaski – Radzyń Podlaski rozpoczęły się roboty budowlane związane z kolejnym odcinkiem drogi ekspresowej S19. Inwestycja w ramach szlaku Via Carpatia oznacza zmiany w organizacji ruchu i pierwsze utrudnienia dla kierowców, a jej zakończenie planowane jest na 2028 rok.

Wojewoda lubelski, Krzysztof Komorski, wydał decyzję zezwalającą na realizację ważnej inwestycji drogowej – budowę S19 Białystok-Lublin na odcinku Międzyrzec Podlaski (koniec obwodnicy) – Kock (początek obwodnicy).

Wykonawca przystąpił już do robót. Inwestycja została podzielona na dwie części. Część pierwsza obejmuje odcinek Międzyrzec Podlaski (koniec obwodnicy) – Radzyń Podlaski (węzeł Radzyń Podlaski Północ) o długości 22,329 km. Inwestorem jest Skarb Państwa – Generalny Dyrektor Dróg Krajowych i Autostrad. Prace będą prowadzone na działkach położonych w powiecie radzyńskim i bialskim, na terenie gmin: Międzyrzec Podlaski, Kąkolewnica, Radzyń Podlaski oraz Miasto Radzyń Podlaski. Ze względu na charakter prowadzonych prac mogą wystąpić czasowe utrudnienia oraz zmiany w organizacji ruchu drogowego.

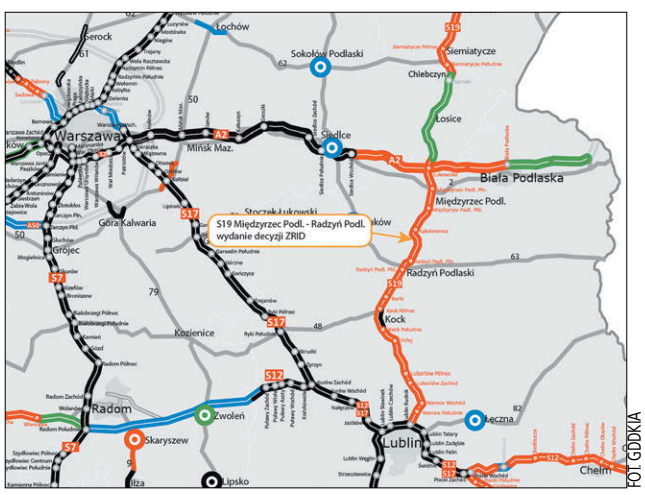

FOT. GDDKIA

Inwestycja została podzielona na dwie części. Część pierwsza obejmuje odcinek Międzyrzec Podlaski (koniec obwodnicy) – Radzyń Podlaski (węzeł Radzyń Podlaski Północ)

Jak informuje GDDKiA, w 2026 r. wykonawca będzie prowadził m.in. roboty ziemne przy wykopach, nasypach, wzmocnieniach podłoża gruntowego, a także prace przy posadowieniu obiektów inżynierskich. Inwestycję wartą ponad 570,7 mln zł realizuje w systemie Projektuj i buduj firma Stecol Corporation. Kolejnym odcinkiem międzynarodowego szlaku Via Carpatia, budowanym w ramach Rządowego Programu Budowy Dróg Krajowych, powinniśmy pojechać w połowie 2028 r.

Na początkowym fragmencie odcinka Międzyrzec Podlaski – Radzyń Podlaski, o długości 3 km, nowa dwujezdniowa trasa będzie przebiegać w śladzie obecnej drogi krajowej nr 19. Następnie poprowadzona zostanie nowym korytarzem i od zachodniej strony ominie Kąkolewnicę. W ramach inwestycji planowane są dwa węzły drogowe: Kąkolewnica (w okolicach miejscowości Grabowiec) oraz Radzyń Podlaski Północ.

Ponadto powstaną 22 obiekty inżynierskie, w tym: cztery mosty, dwa przejścia dolne dla zwierząt dużych, sześć przejść dolnych dla zwierząt średnich, wiadukt nad linią kolejową w ciągu trasy głównej oraz dziesięć wiaduktów umożliwiających przejazd nad drogą ekspresową.

Dodatkowo wybudowane zostaną m.in. dziewięć przejść dla zwierząt małych w formie żelbetowych przepustów skrzynkowych, ekrany akustyczne, chodniki o długości 7 km oraz ścieżki rowerowe o długości 4 km. Przebudowana zostanie istniejąca infrastruktura w pasie drogowym, powstaną nowe drogi dojazdowe oraz urządzenia ochrony środowiska i bezpieczeństwa ruchu drogowego.

Justyna Lesiuk-Klujewska

Marcin Kowalczyk pokieruje szpitalem

FOT. POWIAT RADZYŃSKI

Jarosława Sosnowskiego, dotychczasowego dyrektora SP ZOZ w Radzyniu Podlaskim, zastąpił Marcin Kowalczyk. Taką decyzję podjął zarząd powiatu radzyńskieg

RADZYŃ PODLASKI Zarząd powiatu radzyńskiego przyjął rezygnację dotychczasowego dyrektora SP ZOZ w Radzyniu Podlaskim Jarosława Sosnowskiego. Obowiązki kierowania placówką powierzono Marcinowi Kowalczykowi, który będzie pełnił funkcję do czasu rozstrzygnięcia konkursu na stanowisko dyrektora.

– 8 maja br., podczas posiedzenia zarządu powiatu, przyjęto rezygnację złożoną przez dyrektora Samodzielnego Publicznego Zakładu Opieki Zdrowotnej w Radzyniu Podlaskim, Jarosława Sosnowskiego – informuje Starostwo Powiatowe w Radzyniu Podlaskim.

Zarząd powiatu radzyńskiego podjął decyzję o powierzeniu kierownictwa nowej osobie. Na stanowisko pełniącego obowiązki dyrektora SP ZOZ powołany został Marcin Kowalczyk. Nowy dyrektor ma pełnić tę funkcję do momentu oficjalnego rozstrzygnięcia konkursu na to stanowisko, co ma zagwarantować stabilność jednostki w tym okresie.

Justyna Lesiuk-Klujewska

eprasa.pl add95e66ba

Trzech kierowców straciło prawa jazdy

POWIAT ŁOSICKI Łosiccy policjanci ruchu drogowego podczas weekendu (8-9 maja) zatrzymali trzech kierowców, którzy rażąco przekroczyli prędkość w obszarze zabudowanym. Każdy z nich musiał pożegnać się z prawem jazdy na najbliższe trzy miesiące.

Działania policji rozpoczęły się w piątek w miejscowości Mszanna w gminie Olszanka. Funkcjonariusze zatrzymali tam 69-letniego mieszkańca gminy, który prowadził Mercedesa z prędkością 101 km/h. Za zignorowanie przepisów o bezpiecznej jeździe w terenie zabudowanym, mężczyzna został ukarany mandatem w wysokości 1500 zł oraz 13 punktami karnymi. Jego uprawnienia zostały natychmiast zatrzymane przez mundurowych.

FOT. KPP ŁOSICE

106 km/h w terenie zabudowanym jechał kierowca BMW, którego zatrzymali policjanci

Sobota należała do dwóch 29-latków kierujących pojazdami marki BMW. Pierwszym z nich był 29-latek z gminy Łosice, który jadąc jedną z miejskich ulic, rozwinął prędkość do 106 km/h. Kontrola zakończyła się mandatem w wysokości 1500 zł i dopisaniem do jego konta 13 punktów karnych.

Kilka godzin później w miejscowości Łuzki (gmina Łosice) funkcjonariusze zatrzymali kolejnego 29-letniego kierowcę BMW. Mężczyzna jechał w obszarze zabudowanym z prędkością 104 km/h. Podobnie jak poprzednicy, musiał on oddać prawo jazdy na 3 miesiące oraz przyjąć wysoką grzywnę i punkty karne.

Obaj mężczyźni zostali potraktowani przez funkcjonariuszy z równą stanowczością – każdy z nich otrzymał 1500 zł mandatu, 13 punktów karnych oraz trzymiesięczny zakaz prowadzenia pojazdów.

(dh)

Papierosy w pellecie

KOROSZCZYN Ponad 220 tys. paczek papierosów z białoruską akcyzą ukrytych w workach z pelletem wykryli funkcjonariusze na terminalu w Koroszczynie. Kontrabanda o szacunkowej wartości rynkowej 4 mln zł miała trafić do Polski ciężarówką prowadzoną przez obywatela Białorusi. Sąd Rejonowy w Białej Podlaskiej skazał kierowcę na rok i dwa miesiące więzienia oraz 160 tys. zł grzywny.

FOT. KAS

Papierosy znajdowały się w pellecie z łusek słonecznika

Wyrokiem skazującym zakończyła się próba przemytu papierosowej kontrabandy o szacunkowej wartości rynkowej 4 mln zł, dokonana przez białoruskiego kierowcę.

Na terminalu w Koroszczynie funkcjonariusze Lubelskiego Urzędu Celno-Skarbowego w Białej Podlaskiej skontrolowali ciężarówkę przewożącą do Polski ładunek pelletu z łusek słonecznika. Pojazd został przeskanowany na urządzeniu RTG, a następnie skierowany do szczegółowej rewizji. – W naczepie, w workach z pelletem, znajdowały się pudła wypełnione papierosami. Funkcjonariusze wykryli ponad 220 tys. paczek papierosów z białoruskimi znakami akcyzy. Wszystkie były zapakowane w oryginalnych, fabrycznych kartonach zbiorczych – informuje rzecznik prasowy Administracji Skarbowej w Lublinie, **Michał Deruś**.

Ujawnienie było wynikiem współpracy lubelskiej Służby Celno-Skarbowej oraz Nadbużańskiego Oddziału Straży Granicznej. Kierowca ciężarówki, obywatel Białorusi, nie przyznawał się do próby przemytu. Właśnie zakończyła się tocząca się przeciwko niemu sprawa w Sądzie Rejonowym w Białej Podlaskiej. Mężczyzna został uznany winnym popełnienia zarzucanego przestępstwa skarbowego i skazany na rok i dwa miesiące pozbawienia wolności oraz karę grzywny w wysokości 160 tys. zł. Sąd orzekł także przepadek na rzecz Skarbu Państwa pojazdu ciężarowego służącego do popełnienia przestępstwa. Wyrok jest prawomocny.

Śledztwo w sprawie prowadził Lubelski Urząd Celno-Skarbowy w Białej Podlaskiej, pod nadzorem Prokuratury Rejonowej w Białej Podlaskiej.

Justyna Lesiuk-Klujewska

Policyjny pościg ulicami Białej Podlaskiej

Audi zawisło na skarpie

BIAŁA PODLASKA Policjanci z bialskiej prewencji zatrzymali 39-latka, który zignorował sygnały do zatrzymania i rzucił się do ucieczki. Finał pościgu na skarpie ujawnił długą listę przewinień: aktywny zakaz prowadzenia aut, narkotyki w organizmie oraz wyrok więzienia do odsiadki.

ZDJĘCIA KMP BIAŁA PODLASKA

Mężczyzna pod wpływem narkotyków i z zakazem jazdy był poszukiwany do odbycia kary 2,5 roku więzienia

DOROTA HOJDA

10 maja rano patrol policji rozpoznał za kierownicą Audi mężczyznę, który prawdopodobnie nie powinien prowadzić pojazdów. Gdy funkcjonariusze dali sygnał do kontroli, 39-latek gwałtownie przyspieszył. Pościg prowadził ulicami Białej Podlaskiej, aż na podmiejskie łąki, gdzie auto uciekiniera zawisło na skarpie.

Nawet wtedy mężczyzna nie chciał się poddać – stawiał opór i próbował oszukać mundurowych, podając dane członka rodziny. Funkcjonariusze szybko jednak ustalili jego prawdziwą tożsamość.

Wyszło też na jaw, dlaczego 39-latek tak desperacko próbował uniknąć spotkania z prawem. Był poszukiwany do odbycia kary ponad 2,5 roku pozbawienia wolności, posiadał aktywny, sądowy zakaz kierowania pojazdami, a Audi, którym uciekał, nie było dopuszczone do ruchu. Dodatkowo wstępne badanie wykazało, że mężczyzna znajdował się pod wpływem narkotyków, co potwierdzą ostatecznie wyniki pobranej krwi.

Zatrzymany usłyszał już zarzuty. Za niezatrzymanie się do kontroli, złamanie zakazu sądowego oraz jazdę pod wpływem środków odurzających grozi mu do 5 lat więzienia. Do tego dojdzie kara za liczne wykroczenia drogowe popełnione podczas ucieczki oraz zaległy wyrok, który teraz będzie musiał odsiedzieć.

Mężczyzna podczas ucieczki przed policją wjechał na łąkę, gdzie auto zawisło na skarpie

Uderzył w drzewo i uciekł do domu

TCHÓRZEW Policjanci z radzyńskiej komendy zatrzymali mieszkańca gminy Borki, który pod wpływem alkoholu doprowadził do groźnego zdarzenia drogowego. Mężczyzna, kierując Audi A3, stracił panowanie nad pojazdem, uderzył w ogrodzenie posesji, a następnie w drzewo.

FOT. KPP RADZYN PODLASKI

Pijany 47-latek, który uderzył w drzewo i uciekł z miejsca zdarzenia, miał niemal 3 promile alkoholu w organizmie

Do wypadku doszło w miejscowości Tchórzew. Kierowca tuż po zderzeniu postanowił uciec z miejsca zdarzenia, pozostawiając rozbite auto. Funkcjonariusze szybko ustalili jego tożsamość oraz miejsce pobytu. Gdy zapukali do drzwi 47-latka, mężczyzna przyznał się do prowadzenia samochodu i udziału w kolizji.

Badanie alkomatem wykazało u niego niemal trzy promile alkoholu w organizmie. Został zatrzymany i przewieziony do policyjnego aresztu. Za prowadzenie pojazdu w stanie nietrzeźwości grozi mu kara do 3 lat pozbawienia wolności, wysoka grzywna oraz co najmniej trzyletni zakaz prowadzenia pojazdów mechanicznych.

(dh)

Nieudany przerzut Afgańczyków pod Terespolem

POWIAT BIALSKI Przed Sądem Rejonowym w Białej Podlaskiej zapadł wyrok w sprawie Oleha R., obywatela Ukrainy, który brał udział w zorganizowanym procederze przerzucania nielegalnych migrantów przez teren Polski. Mężczyzna, działając w porozumieniu z innymi osobami, uczynił sobie z transportu cudzoziemców stałe źródło dochodu, operując w różnych częściach kraju, również w Terespolu.

FOT. STRAŻ GRANICZNA.PL

Oleh R. wpadł podczas próby odbioru czterech Afgańczyków przy granicy. Za pomocnictwo w nielegalnym przemycie ludzi otrzymał wyrok więzienia w zawieszeniu oraz grzywnę

Z ustaleń sądu wynika, że przestępcza działalność Oleha R. trwała od 1 czerwca do 18 lipca 2025 roku. 25-latek działał w okolicach Białegostoku, Bielska Podlaskiego, Szczecina, Terespola i w innych miejscowościach. Pełnił rolę kierowcy w ramach ustalonego podziału zadań. Odbierał z wyznaczonych miejsc osoby, które wcześniej przekroczyły granicę polsko-białoruską wbrew przepisom, bez dokumentów i z pominięciem kontroli granicznej. Jego zadaniem było bezpieczne przetransportowanie ich do Niemiec.

Finał nielegalnego procederu nastąpił 18 lipca 2025 roku w miejscowości Łęgi w gminie Terespol. Oleh R. podjechał tam Toyotą na szczecińskich numerach rejestracyjnych, planując odebranie czterech obywateli Afganistanu. Zanim jednak zdołał podjąć cudzoziemców i ruszyć w stronę zachodniej granicy, został zatrzymany przez patrol Straży Granicznej.

15 kwietnia 2026 roku sędzia Grzegorz Szczygielski uznał Oleha R. za winnego organizowania nielegalnego przekraczania granicy. Sąd wymierzył mu karę 10 miesięcy pozbawienia wolności, jednak jej wykonanie zostało warunkowo zawieszone na okres jednego roku próby. Skazany nie uniknął jednak dotkliwych sankcji finansowych. Sąd orzekł wobec niego grzywnę w wysokości 250 stawek dziennych po 20 złotych każda, co daje łącznie kwotę 5 tysięcy złotych.

Dodatkowo winny musi oddać państwu całą kwotę, którą zarobił na przestępstwie – sąd orzekł przepadek równowartości korzyści majątkowej w wysokości 1 286,66 złotych. W ramach środka karnego treść wyroku została podana do publicznej wiadomości na stronie internetowej sądu przez miesiąc. Choć oskarżony został obciążony karami finansowymi, sąd zdecydował o zwolnieniu go z kosztów sądowych oraz opłat, przejmując je na rachunek Skarbu Państwa.

Dorota Hojda

eprasa.pl add95e66ba

Bialskie Dni Książki Dziecięcej

BIAŁA PODLASKA Miejska Biblioteka Publiczna zaprasza do udziału w XXVII Bialskich Dniach Książki Dziecięcej, które już w maju odbędą się w Barwnej Multimedialnej Bibliotece dla Dzieci i Młodzieży w Białej Podlaskiej.

ANNA CHODYKA

FOT. PIXABAY.COM

15 maja, o godz. 9.00 odbędzie się uroczysta inauguracja XXVII Bialskich Dni Książki Dziecięcej

– Tegoroczna edycja zapowiada się wyjątkowo atrakcyjnie, przygotowaliśmy bogaty program obejmujący spotkania autorskie, warsztaty, wydarzenia plenerowe oraz grę terenową inspirowaną klasyczną literaturą dziecięcą – zapowiada Dział Promocji MBP w Białej Podlaskiej.

Już 15 maja, o godz. 9.00 odbędzie się uroczysta inauguracja XXVII Bialskich Dni Książki Dziecięcej, w tym wystawa plenerowa „Moja ulubiona postać z bajki" oraz barwny korowód postaci z bajek (dzieci w wieku 5–6 lat, obowiązują zapisy). Z kolei 16 maja, o godz. 12.00 zaplanowano spotkanie autorskie z Rafałem Kosikiem (Biblioteka Barwna). Natomiast w dniach 18-22 maja odbędzie się gra terenowa „Bajkowy Szlak Wspomnień" (dla grup szkolnych). Już 21 maja, o godz. 16.00 będą miały miejsce „Bajki na receptę – książki, które leczą" czyli rodzinne warsztaty edukacyjne z elementami bajkoterapii. Dodatkowo 23 maja, o godz. 12.00 będzie miało miejsce spotkanie autorskie z Rafałem Witkiem (Biblioteka Barwna).

Piknik w Pałacyku

Organizatorzy zachęcają, by zabrać ze sobą bliskich, dobry humor i koc piknikowy. Wszystkie atrakcje będą bezpłatne

MIĘDZYRZEC PODLASKI Rodzinne popołudnie pełne atrakcji, wspólnej zabawy i relaksu na świeżym powietrzu czeka wszystkich zainteresowanych w Parku Potockich w Międzyrzecu Podlaskim. To właśnie tam odbędzie się kolejna edycja pikniku rodzinnego „Na Pikniku w Pałacyku", podczas którego nie zabraknie animacji, konkursów, dmuchańców i wielu niespodzianek dla najmłodszych oraz ich opiekunów.

Wydarzenie odbędzie się 15 maja, a jego start zaplanowano na godz. 13.00 w Parku Potockich. W programie znalazły się m.in. gry i zabawy z animatorami, konkursy z nagrodami, dmuchana zjeżdżalnia, przejażdżki konne, pokaz służb ratowniczych, malowanie twarzy, robienie zmywalnych tatuaży i plecenie warkoczyków. Organizatorzy zapowiadają także poczęstunek na świeżym powietrzu oraz mnóstwo okazji do rodzinnej integracji.

Piknik będzie okazją do wspólnego spędzenia czasu w swobodnej atmosferze i budowania rodzinnych więzi. Organizatorzy zachęcają, by zabrać ze sobą bliskich, dobry humor i koc piknikowy. Wszystkie atrakcje będą bezpłatne. (ach)

Kto złowi puchar?

SOSNÓWKA, MOSTY Na Zbiorniku Mosty odbędą się kolejne Otwarte Towarzyskie Zawody Spinningowe o Puchar Wójta Gminy Sosnówka. Patronat medialny nad wydarzeniem objęło Słowo Podlasia.

FOT. WWW.PIXABAY.COM

Zawody odbędą się 17 maja na Zbiorniku Mosty

Miłośnicy spinningu już szykują swoje wędki! 17 maja 2026 roku Zbiornik Retencyjny Mosty stanie się areną wyjątkowych zmagań. Wójt gminy Sosnówka wraz z redakcją Wędkarstwo PL organizują Otwarte Towarzyskie Zawody Spinningowe. Obiecują nie tylko sportowe emocje, ale i rekordowe pule nagród.

Co ważne, na zawodników czekają atrakcyjne nagrody, w 4 nagrody główne (ponton, silniki elektryczne i sprzęt wędkarski) oraz 40 nagród dodatkowych. Zbiórka i wydawanie pakietów startowych rozpoczną się o godz. 8.00, potem o godz 9.00 nastąpi odprawa techniczna i wypłynięcie na wodę. Zakończenie rywalizacji zaplanowano na godz. 14.00, a ogłoszenie wyników i uroczyste rozdanie nagród na 14.30.

Wydarzenie wspierają znane marki wędkarskie: Robinson, Mikado, Germina, Favorite, Nawi oraz Sklep Wędkarski.

Justyna Lesiuk-Klujewska

O Witosie i historii

LEŚNA PODLASKA W Zespole Szkół Centrum Kształcenia Rolniczego im. W. Witosa w Leśnej Podlaskiej odbędzie się konferencja oraz rozstrzygnięcie III Ogólnopolskiego Konkursu Historycznego Szkół Rolniczych.

Wydarzenie odbędzie się w środę 20 maja. O godz. 9.00 odbędzie się II etap III Ogólnopolskiego Konkursu Historycznego Szkół Rolniczych „Wincenty Witos Jego życie i działalność", o godz. 10.00 przewidziano rozpoczęcie konferencji przez dyrektora ZSCKR w Leśnej Podlaskiej Radosława Klekota. O godz. 11.00 będzie miał miejsce wykład pt. „Wincenty Witos i Rząd Obrony Narodowej w obliczu zagrożenia sowieckiego w 1920 r.", poprowadzi go dr Rafał Roguski, z Uniwersytetu w Siedlcach.

O godz. 11.30 odbędzie się prelekcja pt. „Wincenty Witos i Ignacy Solarz - od polityki do edukacji", poprowadzi ją dr Izabella Andrzejuk z Akademii Bialskiej im. Jana Pawła II. Z kolei o godz. 12.00 odbędzie się wykład „Dziedzictwo Wincentego Witosa. Od doświadczenia wsi do fundamentów współczesnego państwa", który poprowadzi dr Eleonora Kirwiel, z UMCS w Lublinie. O godz. 12.30 zaplanowano ogłoszenie wyników konkursów i wręczenie nagród. Po nich zaplanowano zwiedzanie zabytkowego Domu Kseni a następnie obiad. (ach)

Koncert Papieski

MIĘDZYRZEC PODLASKI Z okazji Dnia Patrona Międzyrzeca Podlaskiego - św. Jana Pawła II odbędzie się Koncert Papieski "Totus Tuus".

FOT. MIEDZYRZEC.PL

Na scenie wystąpią wybitni artyści polskich scen muzycznych, w tym przedstawiciele Teatru Wielkiego Opery Narodowej

Wydarzenie odbędzie się 17 maja o godz. 18.00 w kinie Sława i będzie muzyczno-duchową podróżą inspirowaną życiem i nauczaniem św. Jana Pawła II. W programie znajdą się refleksje, teksty oraz muzyka odnoszące się do jego przesłania i wartości, które pozostawił światu.

Na scenie wystąpią wybitni artyści polskich scen muzycznych, w tym przedstawiciele Teatru Wielkiego Opery Narodowej, Reprezentacyjnego Zespołu Artystycznego Wojska Polskiego oraz scen warszawskich: Alicja Bieńkowska-Wierzbicka - sopran, Andrzej Wiśniewski - tenor, Andrzej Wojda - bas/baryton, Małgorzata Piszek - fortepian, Tadeusz Melon - skrzypce, Tomasz Kirszling - trąbka, Wojciech Kidoń - perkusja. Za scenariusz, reżyserię, wokal i prowadzenie odpowiada Ryszard Nowaczewski. Wstęp jest wolny. (ach)

BIAŁY TERROR

BIBLIOTECZKA Połączyły ich miłość i nazistowskie poglądy. Troje młodych prawicowych ekstremistów z Jeny całymi latami przeprowadzało zamachy bombowe i rabowało banki. Dziś w naszej bliblioteczce do wygrania jest książka pt."Biały terror", której autorem jest Jacob Kushner.

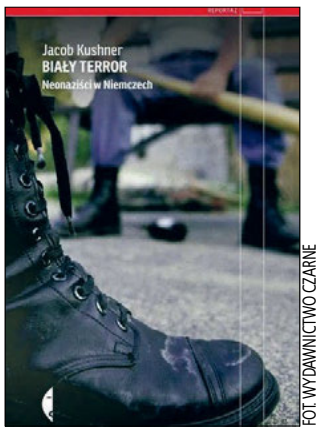

FOT. WYDAWNICTWO CZARNE

Zamordowali dziesięciu imigrantów i przeprowadzili trzydzieści dwie nieudane próby zabójstwa. Znakomity dziennikarz śledczy Jacob Kushner pyta: jak to możliwe, że tak długo pozostawali nieuchwytni?

Okazuje się, że początkowo policjanci nie brali nawet pod uwagę, że terroryści mogą być białymi Niemcami. Szukali sprawców wśród Romów, Kurdów, Turków, a ofiary obwiniali o kontakty ze światem przestępczym. Gdy wreszcie zajęto się rozpracowywaniem środowisk skrajnej prawicy, okazało się, że tajni informatorzy służb finansowali działalność terrorystyczną z przekazywanych im publicznych pieniędzy. Nikt nigdy nie odpowiedział za błędy w tym śledztwie.

To nie jest historia o banalności zła - tylko o banalnej niekompetencji niemieckiego państwa, które przymknęło oczy na własną historię i okazało się nie tyle bezbronne wobec neonazizmu, ile zwyczajnie słabe.

–Ta fascynująca książka zawiera w sobie dwie opowieści: pierwszą o tym, jak gang neonazistowskich zamachowców z byłych Niemiec Wschodnich stworzył świetnie zorganizowaną siatkę terrorystyczną; drugą zaś o tym, jak niemieckie władze pozwoliły, by morderstwa uszły jej na sucho. Jacob Kushner przedstawia tę historię z ogromną dbałością o detale, a wszelkie sądy wygłasza w niezwykle wyważony sposób – zrecenzował publikację Michael Scott Moore.

Dla naszych Czytelników mamy bezpłatny egzemplarz książki "Biały terror", wydanej przez Wydawnictwo Czarne. Aby o nią powalczyć, należy poprawnie wypełnić znajdujący się obok kupon i dostarczyć go do sekretariatu redakcji Słowa Podlasia, ul. Warszawska 15, do czwartku 14 maja.

Opisywaną ostatnio książkę "Maj 1926" otrzymuje Władysława Ściuba. Po odbiór zapraszamy w ciągu miesiąca od opublikowania nazwiska. (ach)

KUPON SŁOWO PODLASIA

Jak się nazywa autor książki pt. "Biały terror"?

odpowiedź .....

wybieram książkę .....

imię i nazwisko .....

adres .....

telefon kontaktowy ..... wiek ..... NIP .....

Religijny festiwal

MIĘDZYRZEC PODLASKI Muzyka, modlitwa i wspólne uwielbienie wypełnią salę widowiskową MOK podczas Festiwalu Pieśni Religijnej „Tu es Petrus". To wydarzenie będzie okazją do duchowego spotkania, refleksji oraz wysłuchania religijnej muzyki.

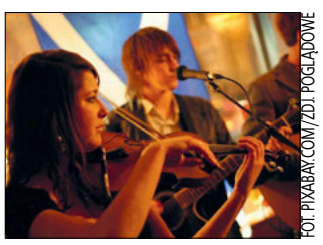
FOT. PIXABAY.COM/ZDJ. POGLĄDOWE

Już 16 maja w sali widowiskowej MOK odbędzie się Festiwal Pieśni Religijnej „Tu es Petrus"

Już 16 maja w sali widowiskowej MOK odbędzie się Festiwal Pieśni Religijnej „Tu es Petrus" - wydarzenie, które połączy mieszkańców we wspólnym śpiewie religijnych utworów. Festiwal rozpocznie się w sobotę o godz. 18.00 i będzie jednym z wydarzeń towarzyszących obchodom Dnia Patrona Miasta – św. Jana Pawła II. Organizatorami wydarzenia są parafia św. Mikołaja oraz miasto Międzyrzec Podlaski. Wstęp jest wolny. (ach)

eprasa.pl add95e66ba

„Wspólny Świat” mówi głośno o autyzmie

Niebieski Bieg połączył mieszkańców

BIAŁA PODLASKA Blisko 200 osób wzięło udział w Niebieskim Biegu zorganizowanym przez Stowarzyszenie „Wspólny Świat” w Parku Radziwiłłowskim w Białej Podlaskiej. Wydarzenie połączyło sport, integrację i promocję świadomości autyzmu, a jednocześnie zwróciło uwagę na rosnące potrzeby osób ze spektrum oraz ich rodzin.

ANNA CHODYKA

FOT. ANNA CHODYKA

W wydarzeniu wzięło ok. 200 osób, w tym pracownicy i założycielka „Wspólnego Świata” Anna Chwałek

Stowarzyszenie „Wspólny Świat” po raz kolejny zorganizowało Niebieski Bieg – wydarzenie związane ze świadomością autyzmu. Niebieski Bieg odbył się 6 maja w Parku Radziwiłłowskim.

Wspierają osoby z autyzmem

– Celem wydarzenia jest pokazanie, że w mieście działa Stowarzyszenie „Wspólny Świat”, które wspiera osoby ze spektrum autyzmu i ich rodziny. Osób ze spektrum w Białej Podlaskiej jest bardzo dużo i potrzebują one odpowiedniego wsparcia oraz zrozumienia – mówi **Anna Chwałek**, prezes stowarzyszenia „Wspólny Świat”.

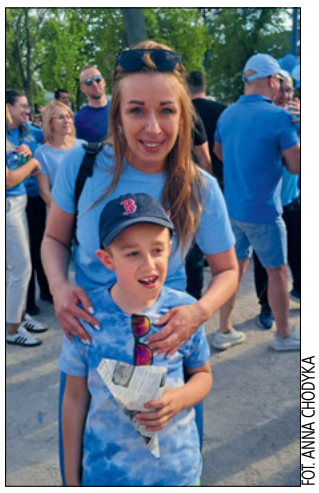
FOT. ANNA CHODYKA

W akcję zaangażowali się też rodzice z dziećmi, którzy są związani ze stowarzyszeniem „Wspólny Świat”

Wraz z rozwojem stowarzyszenia pojawia się coraz więcej wyzwań. „Wspólny Świat” jest dziś dużą organizacją prowadzącą kilka placówek. – Pod opieką mamy ponad 400 dzieci i dorosłych osób, a także dużą kadrę pracowników. W związku z tym organizacja mierzy się z trudnościami związanymi z codziennym funkcjonowaniem – przekazuje Anna Chwałek.

Jednym z największych problemów pozostaje brak pracowników. Mimo nowoczesnej infrastruktury przy ul. Powstańców brakuje również miejsca dla kolejnych dzieci, które potrzebują wsparcia i zgłaszają się do stowarzyszenia.

– Organizacja musi stale się rozwijać i szkolić, ponieważ jej podopieczni dorastają i jako osoby dorosłe potrzebują nowego rodzaju wsparcia, którego obecnie jeszcze brakuje w strukturach stowarzyszenia. Jednym z najważniejszych planów jest stworzenie systemu wsparcia dla osób, które opuszczają system oświaty. Ważnym elementem ma być budowa wspomaganych wspólnot mieszkaniowych – miejsca, w którym mogłoby zamieszkać 12 dorosłych osób z autyzmem wymagających dalszego wsparcia i opieki – zapowiada Anna Chwałek.

Dodaje, że chodzi przede wszystkim o osoby, które nie mogą już mieszkać z rodzicami, ponieważ są oni schorowani lub nie są w stanie dalej sprawować opieki nad dorosłym dzieckiem.

W planach jest również wsparcie osób wysoko funkcjonujących – takich, które ukończyły studia, szkoły średnie lub zdobyły zawód, ale mimo tego mają trudności z odnalezieniem się na rynku pracy bez odpowiedniego wsparcia systemowego. Dlatego pojawił się pomysł stworzenia miejsca pracy dla osób ze spektrum autyzmu.

FOT. ANNA CHODYKA

Uczestnicy biegu otrzymali pamiątkowe medale

Niosą pomoc potrzebującym

Bernard Kuta podkreśla, że ze Stowarzyszeniem „Wspólny Świat” jest związany za pośrednictwem swojej narzeczonej, która pracuje w organizacji.

– Działalność stowarzyszenia uważam za świetną inicjatywę oraz ważny sposób niesienia pomocy i popularyzowania wsparcia dla osób ze spektrum autyzmu. Bardzo ważne jest również pokazywanie pozytywnych aspektów pomagania oraz otwarte mówienie o autyzmie. Autyzm jest czymś obecnym w społeczeństwie i nie powinien być tematem tabu – zaznacza **Bernard Kuta**.

Uważa, że należy coraz więcej mówić o autyzmie, pomagać osobom ze spektrum i pokazywać, że można z tym normalnie żyć. Zwraca uwagę, że dziś coraz więcej rodziców przestaje się bać i ukrywać problemy swoich dzieci, a zamiast tego otwarcie szuka wsparcia i pomocy.

Jak zaznacza, nie musi to oznaczać, że dzieci z autyzmem jest więcej niż wcześniej. Jego zdaniem możliwe jest, że liczba ta pozostaje podobna, jednak obecnie więcej mówi się o spektrum autyzmu, a osoby potrzebujące wsparcia częściej otrzymują realną pomoc.

Gabriela Skraburska – nauczycielka – podkreśla, że wzięła udział w Niebieskim Biegu, ponieważ uważa to wydarzenie za fantastyczną inicjatywę.

– Wszystkie działania pomagające lepiej zrozumieć, czym jest autyzm, są niezwykle potrzebne. Wydarzeniu towarzyszy piknik i bardzo dobra atmosfera, które sprzyjają wspólnej integracji uczestników. Takie inicjatywy powinny być kontynuowane, ponieważ pozwalają budować świadomość społeczną i zbliżają ludzi do siebie – mówi **Gabriela Skraburska**.

Gabriela Skraburska przyznaje, że autyzm nie dotknął jej osobiście, jednak temat jest jej bliski ze względu na wykonywany zawód. Jest nauczycielką i na co dzień pracuje z dziećmi ze spektrum autyzmu, choć – jak podkreśla – nie w tak rozwiniętej formie, jak ma to miejsce we „Wspólnym Świecie”.

– Praca z dziećmi z autyzmem bywa trudna i wymaga specjalistycznej wiedzy oraz odpowiednich umiejętności. Wydarzenia takie jak Niebieski Bieg pokazują, że z dziećmi ze spektrum można pracować w bardzo dobry sposób i że powinny one jak najbardziej integrować się z innymi – przekazuje Gabriela Skraburska.

Każda okazja jest dobra

Iwona Jędryczkowska z zarządu Klubu Biegacza „Biała Biega” mówi, że klub po raz kolejny zaangażował się w organizację Blue Run – biegu połączonego z propagowaniem świadomości autyzmu.

– Dla klubu każda okazja do biegania jest dobra, a połączenie aktywności sportowej z ideą wspierania osób z autyzmem ma szczególne znaczenie. Celem wydarzenia jest integracja, pokazanie potrzeby wspierania osób ze spektrum autyzmu oraz udowodnienie, że wspólna aktywność może być świetną formą zabawy i budowania relacji – mówi **Iwona Jędryczkowska**.

Wśród uczestników biegu znalazły się osoby z autyzmem, specjaliści pracujący z dziećmi, młodzieżą i dorosłymi ze spektrum, a także osoby wspierające tę inicjatywę. Przekrój wiekowy uczestników był bardzo duży.

Organizatorzy nie prowadzą listy uczestników, ponieważ wydarzenie ma charakter otwarty i spontaniczny. Jak zaznaczono, każdy jest mile widziany. Szacowana liczba uczestników może wynieść około 200 osób.

FOT. ANNA CHODYKA

– Celem wydarzenia jest pokazanie, że w mieście działa Stowarzyszenie „Wspólny Świat”, które wspiera osoby ze spektrum autyzmu i ich rodziny – mówi Anna Chwałek, prezes Stowarzyszenia „Wspólny Świat”

Bieg odbył się na dystansie około 500 metrów. Trasa została zaplanowana tak, aby każdy mógł wziąć udział w wydarzeniu. To była krótka przebieżka po płaskim terenie ścieżek Parku Radziwiłłowskiego. W biegu wzięło udział około 200 osób.

„Poranna Rosa” śpiewa już 10 lat!

KORCZÓWKA Wszystko zaczęło się 1 kwietnia 2016 roku. Wtedy wielu mogło pomyśleć, że to tylko primaaprilisowy psikus. Jednak dziś, po dekadzie wspólnego śpiewu, nikt nie ma wątpliwości. Zespół ludowy „Poranna Rosa” z Korczówki to jedna z najpiękniejszych wizytówek naszej lokalnej kultury.

Członkowie zespołu i zaproszeni goście wspólnie uczcili ten piękny jubileusz podczas biesiady „Na Ludową Nutę”, która odbyła się w świetlico-remizie w Korczówce.

Nazwa zespołu, nawiązująca do świeżości poranka, przez te 10 lat nabrała głębokiego znaczenia. To czas intensywnej pracy, która kryje się za kulisami każdego występu. Sukces „Porannej Rosy” to nie tylko oklaski na scenie, ale przede wszystkim setki prób i integracja lokalnej społeczności. – To dekada, za którą kryją się setki spotkań, tysiące zaśpiewanych piosenek, wiele wydarzeń, wyjazdów i koncertów – podkreślał obecny na biesiadzie włodarz gminy, **Jerzy Czyżewski**. – To również czas wzruszeń, nauki, trema i stres, ale przede wszystkim wielka odwaga. Dzisiejsze spotkanie to doskonała okazja, by podzielić się tą radością z zaproszonymi gośćmi.

FOT. JUSTYNA LESIUK-KLUJEWSKA

„Poranna Rosa” śpiewa już od 10 lat

Jubileusz w Korczówce stał się prawdziwym przeglądem talentów z całego regionu. Scena świetlico-remizy wypełniła się dźwiękami zaprzyjaźnionych grup z gmin Łomazy, Biała Podlaska, Piszczac oraz Tuczna. Muzyczne życzenia dla jubilatów wyśpiewały zespoły: „Luteńka” z Koszoł, „Macierz” z Ortela Królewskiego, „Raz Na Ludowo” z Huszczy, „Studzianczanie” ze Studzianki, „Śpiewam, Bo Lubię” z Łomaz, „Tęcza” z Dąbrowicy Dużej, „Zielona Kalina” z Dubowa, „Pohulanka” z Kopytnika, „Kaczeńce” z Czosnówki.

Wydarzenie, organizowane wspólnie z Kołem Gospodyń Wiejskich w Korczówce, nie mogłoby się obejść bez tradycyjnej gościnności. Po części artystycznej na gości i artystów czekał jubileuszowy tort oraz poczęstunek, który stał się wstępem do wspólnej zabawy do późnych godzin.

Justyna Lesiuk-Klujewska

eprasa.pl add95e66ba

TV PROGRAM

12 – 18.05.2026

SŁOWO PODLASIA

Nietykalni

TVN, sobota 16.05, godz. 19.45

Paryż. Pochodzący z Senegalu Driss (Omar Sy) właśnie wyszedł z więzienia i usiłuje zdobyć prawo do zasiłku. By go uzyskać, musi udowodnić, że próbował znaleźć pracę. W ten sposób trafia do sparaliżowanego milionera Philippe'a (François Cluzet), który wymaga stałej opieki i poszukuje nowego pielęgniarza. W przeciwieństwie do wielu innych kandydatów Driss nie stara się zrobić na potencjalnym pracodawcy dobrego wrażenia. Wyraźnie nie zależy mu na otrzymaniu posady, a wyłącznie na podpisie. Zaskoczony jego bezpośredniością i sposobem bycia niepełnosprawny koneser sztuki proponuje mu posadę. Wkrótce Driss zamieszkuje w luksusowej posiadłości bogacza. Mimo że nie ma kwalifikacji ani doświadczenia, okazuje się doskonałym opiekunem i asystentem. Obecność energicznego i pewnego siebie Drissa wpływa pozytywnie na wszystkich mieszkańców domu, włącznie z Philippe'em, jego niepokorną córką Elisą (Alba Gaia Bellugi) i służącą Yvonne (Anne Le Ny). Z czasem między niewykształconym chłopakiem z blokowiska a bogaczem arystokratycznego pochodzenia rodzi się przyjaźń.

Wykapany ojciec

TVP 2, sobota 16.05, godz. 22.15

David Wozniak to sympatyczny i beztroski czterdziestodwulatek, który pracuje jako dostawca w rodzinnej firmie. Mężczyzna nie wymaga wiele od siebie i życia. Jego najlepszym przyjacielem jest sarkastyczny adwokat Brett, którego żona zostawiła z czworgiem dzieci. Sam nie myśli o ustatkowaniu się i założeniu rodziny. Obecnie jest w związku z Emmą, ale nie traktuje tej relacji poważnie. Wkrótce jednak okazuje się, że ukochana jest w ciąży i lekkoduch musi szybko odnaleźć się w nowej roli. To jednak nie koniec jego kłopotów. David dowiaduje się, że za sprawą nasienia, które przed dwudziestu laty sprzedał do banku spermy, stał się biologicznym ojcem 533 dzieci. Sprawę komplikuje fakt, że aż 142 z nich wkroczyło na drogę sądową, by anulować klauzulę anonimowości obowiązującą w laboratorium i poznać jego tożsamość. David postanawia, że przynajmniej raz w życiu postąpi właściwie i weźmie odpowiedzialność za swoje czyny.

Gierek

Polsat, niedziela 17.05, godz. 20.00

Lata 70. XX wieku. Edward Gierek przejmuje funkcję pierwszego sekretarza Polskiej Zjednoczonej Partii Robotniczej. Ambitny polityk zamierza wcielić w życie swoją śmiałą wizję i zmienić Rzeczpospolitą Ludową w przemysłową potęgę. Wychowany w robotniczej rodzinie wie, czym jest ciężka praca. Umie też rozmawiać ze zwykłymi ludźmi. Z kolei znajomością języka francuskiego imponuje elitom. Czuje się odpowiedzialny za przyszłość kraju. Prominenci powiązani ze Związkiem Radzieckim widzą w nim zagrożenie dla swoich interesów w Polsce. Nie zamierzają pozwolić na rozwój gospodarczy i kontakty z Zachodem w obawie przed utratą wpływów...

Czy to przeznaczenie?

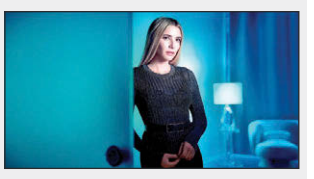

TVP 1, niedziela 17.05, godz. 21.15

Prawnik Griffin oświadcza się w restauracji swojej dziewczynie, modelce i influencerce Clementine. Ku jego zaskoczeniu jednak nie robi to na niej dużego wrażenia i naciska, by ukochany zrobił to ponownie, tym razem w bardziej spektakularny sposób, aby mogła pochwalić się tym w mediach społecznościowych. Zdezorientowany Griffin upija się z kolegami i wraca taksówką do domu. Zbieg okoliczności sprawia jednak, że trafia do niewłaściwego mieszkania. Kiedy jego właścicielka Margot do niego wraca, zastaje nagiego nieznajomego w swoim łóżku. Korzystając z okazji, prosi Griffina, aby towarzyszył jej na weselu siostry i udawał jej narzeczonego.

Krew za krew

TVP 2, niedziela 17.05, godz. 22.25

Stany Zjednoczone, 1868 r. W trzy lata po zakończeniu wojny secesyjnej pułkownik armii konfederackiej, Carver (Liam Neeson), dowodzi wynajętą przez siebie grupą pościgową. Gotowi na wszystko mężczyźni tropią kapitana Gideona (Pierce Brosnan), który w czasie ostatniego konfliktu walczył w wojskach Północy. Najemnicy Carvera uczestniczą w polowaniu wyłącznie dla zarobku. Stojącym na czele wyprawy oficerem kieruje tymczasem prawdziwa obsesja. Jej powodów nie zna nikt, z wyjątkiem dwóch byłych towarzyszy broni pułkownika. Na samym początku szaleńczej gonitwy Gideon zostaje postrzelony w ramię. Sam wyjmuje ze swego ciała tkwiącą w nim kulę. Niestety, zmuszony jest zostawić konia i strzelbę. Desperat ucieka jednak dalej...

© www.telepress24.com ✉telepress24@gmail.com

TVP 1

7.00 Transmisja Mszy Świętej
7.30 Kościół z bliska
8.00 Serwis Info, Pogoda
8.25 Zaraz wracam (128) – serial
9.00 Ranczo s.III (27) – serial
10.00 Komisarz Alex (36) – serial
11.00 Ojciec Mateusz (140) – serial
12.00 Serwis Info
12.10 Agrobiznes
12.40 To się opłaca – magazyn
12.55 Włochy – ostatnie dzikie zakątki (3) – film dok.
14.00 Złoty chłopak (288) – serial
15.00 Serwis Info
15.15 Reporterzy – magazyn
15.35 Gra słów. Krzyżówka
16.05 Dziedzictwo (916) – serial
17.00 Teleexpress, Pogoda
17.25 Jaka to melodia?
17.55 Klan (4713) – telenowela
18.20 Zaraz wracam (129) – serial
18.55 Akacjowa 38 (866) – serial
19.30 Program informacyjny 19.30
19.55 Pytanie dnia
20.05 Sport, Pogoda
20.15 Omnibus – szybcy i mądrzy
21.00 Konkurs Piosenki Eurowizji – Wiedeń 2026 – półfinał 1 – koncert, Austria
23.40 Rain Man – dramat, USA, reż. Barry Levinson, wyk. Dustin Hoffman, Tom Cruise, Valeria Golino, Gerard R. Molen (HIT)
1.55 Wiek Adaline – film fabularny, Kanada, USA, reż. Lee Toland Krieger, wyk. Amanda Crew, Michiel Huisman, Blake Lively, Harrison Ford, Ellen Burstyn
3.45 Raport specjalny – magazyn
4.35 Zakończenie dnia

TVP 2

4.30 Na dobre i na złe
5.30 M jak miłość (1753) – serial
6.25 Przystań nad Biblią
6.55 Barwy szczęścia (3377) – serial
7.30 Pytanie na śniadanie
11.40 Rosół polski s.III
12.15 Którędy po sztukę: Tomasz Machciński – Portrety
12.30 Koło fortuny – teleturniej
13.15 Panna młoda (93) – serial
14.05 Va Banque (961) – teleturniej
14.35 Na sygnale (900) – Wszechświat przemówił – serial
15.05 La Promesa – pałac tajemnic (388) – serial
16.00 Koło fortuny – teleturniej
16.35 Familiada – teleturniej
17.20 Panna młoda (94) – serial
18.15 Va Banque (962) – teleturniej
18.50 Jeden z dziesięciu – teleturniej
19.25 Barwy szczęścia (3377) – serial
19.55 Domowe patenty
20.05 Barwy szczęścia (3378) – serial
20.40 Kulisy serialu
20.55 M jak miłość (1933) – serial
21.55 Na sygnale (902) – serial
22.25 Magazyn Ekspresu Reporterów
23.25 Anatomia zła – dramat, reż. Jacek Bromski, wyk. Krzysztof Stroiński - Lulek, Marcin Kowalczyk - Stasiek, Piotr Kowalczyk, Andrzej Seweryn, Magdalena Kuta, Anna Dereszowska, Krzysztof Czeczot (HIT)
1.30 Chrzciny – film fabularny, reż. Jakub Skoczeń, wyk. Katarzyna Figura, Maciej Musiałowski, Tomasz Schuchardt,
3.00 Cesaria Evora – film dok.
3.55 Rodzinka.pl – serial

POLSAT

6.00 Nowy dzień
8.30 Malanowski i Partnerzy
9.30 Trudne sprawy
11.35 Gliniarze
14.40 Dlaczego ja?
15.50 Wydarzenia, Pogoda
16.20 Interwencja
16.30 Na ratunek 112
17.00 Gliniarze
18.00 Pierwsza miłość
18.50 Wydarzenia, Sport, Pogoda
19.20 Gość Wydarzeń
19.55 Milionerzy

20.30 Dzień Niepodległości – film sci - fi, USA, 1996, reż. Roland Emmerich, wyk. Will Smith, Bill Pullman, Mary McDonnell, Jeff Goldblum, Randy Quaid -W niedalekiej przyszłości w kierunku Ziemi zmierza olbrzymich rozmiarów obiekt z kosmosu. Jedynym człowiekiem, który domyśla się, że przybysze z kosmosu planują zniszczenie naszej planety, jest ekscentryczny informatyk... (HIT)
23.45 Django – western, USA, 2012, reż. Quentin Tarantino, wyk. Jamie Foxx, Christoph Waltz, Leonardo DiCaprio, Kerry Washington, Samuel L. Jackson, James Remar
3.20 Nasz nowy dom

TVN

5.40 Uwaga!
5.55 Ukryta prawda
6.50 Kuchenne rewolucje – program kulinarno - rozrywkowy
7.45 Dzień Dobry TVN
11.20 Doradca smaku
11.25 Kuchenne rewolucje – program kulinarno - rozrywkowy
12.35 Kuchenne rewolucje – program kulinarno - rozrywkowy
13.40 Ukryta prawda
14.40 Ukryta prawda
15.45 Ukryta prawda
16.50 Szpital św. Anny – serial
17.55 Detektywi
19.00 Fakty, Sport, Pogoda
19.55 Uwaga!

20.15 Na Wspólnej – serial
20.50 The Floor
21.30 Skok na głęboką wodę
22.40 Kuba Wojewódzki
23.40 Superwizjer – program reporterów
0.20 Godzilla i Kong: Nowe imperium – film sci - fi, USA, Australia 2024, reż. Adam Wingard, wyk. Rebecca Hall, Dan Stevens, Rachel House, Brian Tyree Henry
2.45 The Traitors. Zdrajcy
4.25 Uwaga!
4.45 Szpital św. Anny – serial

Wtorek, 12.05

TVN 7

5.20 Ten moment
5.55 Szkoła – program obyczajowy
8.45 Ukryta prawda
11.55 W – 11 Wydział Śledczy – program kryminalny
14.00 Detektywi
15.00 Szpital św. Anny – serial
16.00 Sędzia Anna Maria Wesołowska
17.00 Sędzia Anna Maria Wesołowska
18.00 Sekrety życia
19.00 Ukryta prawda
20.00 Hotel Paradise
21.00 Kod dostępu – film sensacyjny, USA 2001, reż. Dominic Sena, wyk. John Travolta, Hugh Jackman, Halle Berry, Don Cheadle, Sam Shepard, Vinnie Jones (HIT)
23.10 Wcielenie – horror, USA, Chiny 2021, reż. James Wan, wyk. Annabelle Wallis, Maddie Hasson, George Young, Jean Louise Kelly, Przemoc
1.25 Hotel Paradise
2.25 Żyjąc z potworem
3.25 SOS. Ekipy w akcji
4.15 Dorota was urządzi

TV PULS

6.00 Policjanci z Miami – serial
8.00 Kobra – oddział specjalny – serial
10.00 Triumf miłości – serial
12.00 Nie igraj z aniołem – serial
13.00 Wspaniałe stulecie – serial
14.00 Przepis na zbrodnię – serial
15.00 Lombard: Życie pod zastaw
17.00 Dzielnica strachu – serial
18.00 Lombard: Życie pod zastaw
20.00 Bandyta – dramat kryminalnjy, Kanada 2022, reż. Allan Ungar, wyk. Elisha Cuthbert, Josh Duhamel, Mel Gibson, Nestor Carbonell (HIT)
22.25 Zły porucznik – thriller, USA 2009, reż. Werner Herzog, wyk. Eva Mendes, Nicolas Cage, Val Kilmer, Xzibit
1.00 Grizzly – film sensacyjny, USA, Kanada 2015, reż. David Hackl, wyk. Billy Bob Thornton, James Marsden, Michaela McManus, Piper Perabo, Scott Glenn, Thomas Jane
2.30 Dzielnica strachu – serial
3.35 Lombard: Życie pod zastaw
5.00 Dzielnica strachu – serial

TRWAM

15.00 Ratuję człowieka. Ludzie Kościoła wobec Zagłady **15.50** Ma się rozumieć **16.00** Informacje dnia **16.10** Jestem mamą **16.25** Przyroda w Obiektywie **16.40** Zdrowie z Bożej Apteki **17.00** Wierzę w Boga **17.30** Rajd Katyński **17.55** Poczet Wielkich Polaków **18.00** Regina Coeli **18.05** Informacje dnia **18.15** Rozmowy niedokończone **19.25** Święty na każdy dzień **19.30** Każdy maluch to potrafi **19.45** Modlitwa z telefonicznym udziałem dzieci **20.00** Informacje dnia **20.20** Różaniec **20.50** Myśląc Ojczyzna **21.00** Apel Jasnogórski **21.20** Informacje dnia **21.40** Polski Punkt Widzenia **22.00** Rotmistrz Pilecki Ofiarowanie

SUPER POLSAT

6.45 SuperLudzie Extra **6.55** Na ratunek 112 **8.00** Doktor Martin **10.00** Wydarzenia 24 **10.30** SuperLudzie **11.30** Świat według Kiepskich **13.30** Bitwa o palety **14.30** Hell's Kitchen - Piekielna Kuchnia **16.00** Ninja Warrior Polska **17.55** Świat według Kiepskich **20.00** Złomiarze **21.00** Sąsiedzi - komedia, USA, 2014, reż. Nicholas Stoller, wyk. Seth Rogen, Rose Byrne, Zac Efron, Lisa Kudrow, Elise Vargas, Brian Huskey, Ike Barinholtz, Carla Gallo, Dave Franco **23.00** Spadaj, tato - komedia, USA, 2012, reż. Sean Anders, wyk. Adam Sandler, Andy Samberg, Susan Sarandon, **1.25** Świat według Kiepskich

TVP SPORT

6.05 Strongman - Liga Mistrzów - USA **7.10** Betclic 1. Liga magazyn **7.40** Piłka nożna : Śląsk Wrocław - ŁKS Łódź **9.40** Betclic 1. Liga magazyn **11.05** Piłka nożna: Bruk - Bet Termalica Nieciecza - Legia Warszawa **13.10** GOL **14.30** Boks - Gala MB Boxing Night 40, Opoczno - walka wieczoru: Karol Welter **15.30** Piłka nożna - ME kobiet do lat 17, Irlandia Północna: Polska - Hiszpania **17.30** Piłka kobiet (9) **18.30** Piłka nożna - Puchar Anglii - 1/2 finału **20.05** Retro w TVP Sport **22.00** Sportowy Wieczór **22.30** Boks - Gala Zuffa Boxing w Las Vegas - podsumowanie - walka wieczoru: S. Mosley Jr. - S. Bohachuk

TTV

5.00 Złomowisko PL **6.00** Express **6.20** DeFacto **6.50** Diabelnie boskie - serial **7.20** Ukryta prawda **8.20** Kartoteka - program kryminalny **9.25** Kartoteka - program kryminalny **10.30** Detektywi **12.30** Zakup w ciemno **13.30** Zakup w ciemno **14.30** Kartoteka - program kryminalny **15.35** Kartoteka - program kryminalny **16.45** Express **17.00** Sport **17.05** Idź na całość **18.05** Zakup w ciemno Extra **18.45** Damy i wieśniaczki. PL **19.45** Express **20.05** Zakup w ciemno **21.05** Zakup w ciemno Extra **21.45** Express **22.00** Kanapowczynie **23.00** Damy i wieśniaczki. PL **0.00** Fachowcy **0.45** Żony Podlasia

STOPKLATKA

6.50 Złoty interes **7.50** Wojciech Cejrowski: Boso **9.00** Robert Makłowicz **10.50** Wojny magazynowe **12.00** Wojny kontenerowe **13.00** Katastrofy w przestworzach! **16.00** MacGyver - serial **18.00** Wojny magazynowe **19.10** Wojny kontenerowe **20.00** W potrzasku - thriller **22.15** Mgła - horror sci - fi

TV 4

7.55 Bogaty Dom - Biedny Dom **8.55** Policjantki i Policjanci **10.55** Na ratunek 112 **11.55** Dlaczego ja? **13.55** Trudne sprawy **16.55** Łowcy Skarbów **18.00** Policjantki i Policjanci **20.00** Uroczysko **20.30** Sprawiedliwi - Wydział Kryminalny **21.30** Sprawiedliwi. Trójmiasto **22.40** Wyniszczenie - film sensacyjny

TV6

6.00 Więzienie **6.55** Policjantki i Policjanci **8.55** Kobra - oddział specjalny **10.55** 48H. Zaginieni **13.55** Policjantki i Policjanci **14.55** Kobra - oddział specjalny **17.00** Magnum: Detektyw z Hawajów **18.00** Strażnik Teksasu **20.00** CSI: Kryminalne zagadki Nowego Jorku **22.55** Sprawiedliwi - Wydział Kryminalny

eprasa.pl add95e66ba

TVP 1

7.00 Transmisja Mszy Świętej
7.30 Rodzina święta
8.00 Serwis Info
8.25 Zaraz wracam (129) – serial
9.00 Ranczo s.III (28) – serial
10.05 Komisarz Alex (37) – serial
11.00 Ojciec Mateusz (141) – serial
12.00 Serwis Info
12.10 Agrobiznes
12.40 Magazyn Rolniczy
12.55 Włochy – ostatnie dzikie zakątki (4) – film dok.
14.00 Złoty chłopak (289) – serial
15.00 Serwis Info
15.15 Reporterzy – magazyn
15.35 Gra słów. Krzyżówka
16.05 Dziedzictwo (917) – serial
17.00 Teleexpress, Pogoda
17.25 Jaka to melodia?
17.55 Klan (4714) – telenowela
18.20 Zaraz wracam (130) – serial
18.55 Akacjowa 38 (867) – serial
19.30 Program informacyjny 19.30
19.55 Pytanie dnia
20.10 Sport, Pogoda
20.30 Omnibus – szybcy i mądrzy
21.20 Afera Thomasa Crowna – film fabularny, USA, reż. John McTiernan, wyk. Pierce Brosnan, Rene Russo, Denis Leary, Faye Dunaway
23.25 Andrzej Wajda – Zemsta – komedia, reż. Andrzej Wajda, wyk. Roman Polański, Janusz Gajos, Andrzej Seweryn, Katarzyna Figura, Daniel Olbrychski, Agata Buzek, Rafał Królikowski
1.10 Gry uliczne – film sensacyjny, reż. Krzysztof Krauze, wyk. Redbad Klijnstra, Robert Gonera, Grażyna Wolszczak

TVP 2

4.25 Na dobre i na złe
5.20 M jak miłość (1754) – serial
6.10 Przystań nad Biblią
6.25 Pożyteczni.pl – magazyn
6.55 Barwy szczęścia (3378) – serial
7.30 Pytanie na śniadanie
8.45 Serwis Info
10.20 Pytanie na śniadanie
11.40 Gwiazdorska kuchnia Ani
12.15 Rzecz Polska: Lokomotywa PM 36
12.30 Koło fortuny – teleturniej
13.15 Panna młoda (94) – serial
14.05 Va Banque (962) – teleturniej
14.35 Na sygnale (901) – Cave hominem – serial
15.05 La Promesa – pałac tajemnic (389) – serial
15.50 Domowe patenty
16.00 Koło fortuny – teleturniej
16.35 Familiada – teleturniej
17.20 Panna młoda (95) – Gelin – serial
18.15 Va Banque (963) – teleturniej
18.50 Jeden z dziesięciu – teleturniej
19.25 Barwy szczęścia (3378) – serial
20.05 Barwy szczęścia (3379) – serial
20.40 Przepis dnia
20.55 Na dobre i na złe (993) – serial
21.55 Na sygnale (903) – serial
22.25 Na sygnale (904) – serial
22.55 Francuska ruletka (2) – serial
23.55 Jesień w Nowym Jorku – film obyczajowy, USA, reż. Michael Robinson, wyk. Aimee Teegarden, Evan Roderick, Laura Soltis, Adam Beauchesne
1.25 Okrutna miłość (1) – serial
2.20 Dzieci duchy – film dok.
3.35 Rodzinka.pl – serial
4.05 Zakończenie dnia

POLSAT

6.00 Nowy dzień
8.30 Malanowski i Partnerzy
9.30 Trudne sprawy
11.35 Gliniarze
14.40 Dlaczego ja?
15.50 Wydarzenia, Pogoda
16.20 Interwencja
16.30 Na ratunek 112
17.00 Gliniarze
18.00 Pierwsza miłość
18.50 Wydarzenia, Sport, Pogoda
19.15 Gość Wydarzeń
19.55 Milionerzy
20.30 Bez pudru czyli Kabaret plus...

21.50 Wkręceni – komedia, Polska, 2013, reż. Piotr Wereśniak, wyk. Piotr Adamczyk, Bartosz Opania, Paweł Domagała, Krzysztof Stelmaszyk, Monika Krzywkowska, Kamilla Baar, Piotr Głowacki, Dominika Kluźniak, Kacper Kuszewski, Katarzyna Glinka - Zabawna opowieść o trójce przyjaciół ze Śląska.
23.55 Dzień Niepodległości – film sci - fi, USA, 1996, reż. Roland Emmerich, wyk. Will Smith, Bill Pullman, Mary McDonnell, Jeff Goldblum, Randy Quaid, Vivica A. Fox
3.10 Nasz nowy dom
4.40 Disco Gramy

TVN

5.40 Uwaga!
5.55 Ukryta prawda
6.50 Kuchenne rewolucje – program kulinarno - rozrywkowy
7.45 Dzień Dobry TVN
11.20 Doradca smaku
11.25 Kuchenne rewolucje – program kulinarno - rozrywkowy
13.40 Ukryta prawda
16.50 Szpital św. Anny – serial
17.55 Detektywi
19.00 Fakty, Sport, Pogoda
19.55 Uwaga!
20.15 Na Wspólnej – serial
20.50 The Floor
21.30 Królowa przetrwania

22.55 Idealny facet dla mojej dziewczyny – komedia, Polska 2009, reż. Tomasz Konecki, wyk. Marcin Dorociński, Magdalena Boczarska, Izabela Kuna, Danuta Stenka, Krzysztof Globisz, Tomasz Karolak
1.30 Niebezpieczni dżentelmeni – komedia kryminalna, Polska 2022, reż. Maciej Kawalski, wyk. Tomasz Kot, Marcin Dorociński, Andrzej Seweryn, Wojciech Mecwaldowski
3.45 Największe polskie katastrofy. Prom Heweliusz
4.45 Uwaga!

SUPER POLSAT

6.45 SuperLudzie Extra **6.55** Na ratunek 112 **8.00** Doktor Martin **9.00** Doktor Martin **10.00** Wydarzenia 24 **10.30** SuperLudzie **11.00** SuperLudzie **11.30** Świat według Kiepskich **13.30** Bitwa o palety **14.30** Hell's Kitchen - Piekielna Kuchnia **16.00** Ninja Warrior Polska **17.55** Świat według Kiepskich **20.00** Złomiarze **21.00** W pogoni za zemstą - film sensacyjny, USA, 2010, reż. George Tillman Jr, wyk. Dwayne Johnson, Billy Bob Thornton, Maggie Grace, Tom Berenger, Oliver Jackson - Cohen, Josh Clark, Carla Gugino, Michael Irby **23.05** Rytuał - horror **1.25** Świat według Kiepskich **4.00** Nasz nowy dom

TVP SPORT

6.10 Strongman - Liga Mistrzów - Dubaj **7.10** Piłka nożna - Liga Hiszpańska kobie: Tenerife Femenino - FC Barcelona **9.10** Piłka kobiet (9) **10.10** Piłka nożna kobiet: Czarni Sosnowiec - Górnik Łęczna **12.10** Koszykówka mężczyzn - Liga Mistrzów FIBA - Final Four - mecz o 3. miejsce **15.20** Pełnosprawni (651) **15.50** Retro TVP SPORT **17.55** Fogo Futsal Ekstraklasa, 1/2 finału **20.05** Piłka nożna: Raków Częstochowa - Jagiellonia Białystok **23.05** Sportowy Wieczór **23.35** Boks - Gala w Nogales, Meksyk - podsumowanie **1.00** Sporty walki - Gala MMA Oktagon 86, Szczecin

STOPKLATKA

6.50 Złoty interes **7.50** Wojciech Cejrowski: Boso **9.00** Robert Makłowicz **10.55** Wojny magazynowe **12.00** Wojny kontenerowe **13.00** Katastrofy w przestworzach **16.00** MacGyver - serial **18.00** Wojny magazynowe **19.10** Wojny kontenerowe **20.00** Szpica - film akcji **22.05** Azyl - dramat

TV 4

7.55 Bogaty Dom - Biedny Dom **8.55** Policjantki i Policjanci **10.55** Na ratunek 112 **11.55** Dlaczego ja? **13.55** Trudne sprawy **16.55** Łowcy Skarbów **18.00** Policjantki i Policjanci **20.00** Uroczysko **20.30** Sprawiedliwi - Wydział Kryminalny **21.30** Sprawiedliwi. Trójmiasto **22.40** Pamięć absolutna - film sci - fi

Środa, 13.05

TVN 7

5.20 Ten moment
5.55 Szkoła – program obyczajowy
8.45 Ukryta prawda
11.55 W – 11 Wydział Śledczy – program kryminalny
14.00 Detektywi
15.00 Szpital św. Anny – serial
16.00 Sędzia Anna Maria Wesołowska
17.00 Sędzia Anna Maria Wesołowska
18.00 Sekrety życia
19.00 Ukryta prawda
20.00 Hotel Paradise
21.00 W sieci kłamstw – film sensacyjny, USA 2008, reż. Ridley Scott, wyk. Leonardo DiCaprio, Russell Crowe, Mark Strong, Golshifteh Farahani, Oscar Isaac
23.40 Cry Macho – dramat obyczajowy, USA 2021, reż. Clint Eastwood, wyk. Clint Eastwood, Dwight Yoakam, Eduardo Minett, Natalia Traven, Fernanda Urrejola
1.55 Hotel Paradise
2.55 Żyjąc z potworem
3.50 Fachowcy
4.30 Dorota was urządzi

TV PULS

6.00 Policjanci z Miami – serial
8.00 Kobra – oddział specjalny – serial
10.00 Triumf miłości – serial
12.00 Nie igraj z aniołem – serial
13.00 Wspaniałe stulecie – serial
14.00 Przepis na zbrodnię – serial
15.00 Lombard: Życie pod zastaw
17.00 Dzielnica strachu – serial
18.00 Lombard: Życie pod zastaw
20.00 Mizantrop – thriller, USA 2023, reż. Damian Szifron, wyk. Ben Mendelsohn, Jovan Adepo, Ralph Ineson, Shailene Woodley
22.20 Księga luster – thriller, Australia, USA 2024, reż. Adam Cooper, wyk. Karen Gillan, Marton Csokas, Russell Crowe, Tommy Flanagan
0.25 Miłość, seks & pandemia – film obyczajowy, Polska 2022, reż. Patryk Vega, wyk. Anna Mucha, Małgorzata Rozenek - Majdan, Michał Czernecki, Sebastian Dela, Zofia Zborowska - Wrona
2.55 Dzielnica strachu – serial
3.55 Menu na miarę

TRWAM

15.00 Cudowne ocalenie Jana Pawła II **15.25** Przywróceni do życia **15.50** Ma się rozumieć **16.00** Informacje dnia **16.10** Na zdrowie **16.30** Pastuszkowie z Fatimy **17.00** Po stronie prawdy **17.55** Poczet Wielkich Polaków **18.00** Regina Coeli **18.05** Informacje dnia **18.15** Rozmowy niedokończone **19.20** Odnaleźć siebie **19.30** Bóg z nami **19.45** Modlitwa z telefonicznym udziałem dzieci **20.00** Informacje dnia **20.20** Różaniec **20.50** Myśląc Ojczyzna **21.00** Apel Jasnogórski **21.20** Informacje dnia **21.40** Polski Punkt Widzenia **22.00** Przetrwaliśmy **22.30** Z nadmiaru Miłości **23.30** Opiekuńcze skrzydła - Hospicjum św. Anny w Lubartowie

TTV

5.00 Złomowisko PL **6.00** Express **6.20** DeFacto **6.50** Diabelnie boskie - serial **7.20** Ukryta prawda **8.20** Kartoteka - program kryminalny **9.25** Kartoteka - program kryminalny **10.30** Detektywi **12.30** Zakup w ciemno **13.30** Zakup w ciemno **14.30** Kartoteka - program kryminalny **15.35** Kartoteka - program kryminalny **16.45** Express **17.00** Sport **17.05** Idź na całość **18.05** Zakup w ciemno Extra **18.45** Damy i wieśniaczki. PL **19.45** Express **20.05** Zakup w ciemno **21.05** Zakup w ciemno Extra **21.45** Express **22.00** Idź na całość **23.00** Gogglebox. Przed telewizorem **0.00** Nic do zgłoszenia

TV6

6.00 Więzienie **6.55** Policjantki i Policjanci **8.55** Kobra - oddział specjalny **10.55** 48H. Zaginieni **13.55** Policjantki i Policjanci **14.55** Kobra - oddział specjalny **17.00** Magnum: Detektyw z Hawajów **18.00** Strażnik Teksasu **20.00** Agenci NCIS: Los Angeles **22.55** Sprawiedliwi - Wydział Kryminalny

TVP 1

7.00 Transmisja Mszy Świętej
7.30 Pełnia Wiary – magazyn
8.00 Serwis Info,Pogoda
8.30 Zaraz wracam (130) – serial
9.05 Ranczo s.III (29) – W kleszczach terroryzmu – serial
10.05 Komisarz Alex (38) – Dlaczego Romeo zginął – serial
11.00 Ojciec Mateusz (142) – Cudowne dziecko – serial
12.00 Serwis Info
12.10 Agrobiznes
12.40 Magazyn Rolniczy
12.55 Włochy – ostatnie dzikie zakątki (5) – film dok.
14.00 Złoty chłopak (290) – serial
15.00 Serwis Info
15.15 Reporterzy – magazyn
15.35 Gra słów. Krzyżówka
16.05 Dziedzictwo (918) – serial
17.00 Teleexpress, Pogoda
17.25 Jaka to melodia?
17.55 Klan (4715) – telenowela
18.20 Zaraz wracam (131) – serial
18.55 Akacjowa 38 (868) – serial
19.30 Program informacyjny 19.30
19.55 Pytanie dnia
20.05 Sport, Pogoda
20.15 Omnibus – szybcy i mądrzy
21.00 Konkurs Piosenki Eurowizji – Wiedeń 2026 – półfinał 2
23.35 Sprawa dla reportera
0.30 Powrót (3) – serial
1.25 Rain Man – dramat, USA, reż. Barry Levinson, wyk. Dustin Hoffman, Tom Cruise, Valeria Golino, Gerard R. Molen
3.40 Sprawa dla reportera
4.55 Zakończenie dnia

POLSAT

6.00 Nowy dzień
8.30 Malanowski i Partnerzy
9.30 Trudne sprawy
11.35 Gliniarze
14.40 Dlaczego ja?
15.50 Wydarzenia, Pogoda
16.20 Interwencja
16.30 Na ratunek 112
17.00 Gliniarze
18.00 Pierwsza miłość
18.50 Wydarzenia, Sport, Pogoda
19.20 Gość Wydarzeń
19.55 Milionerzy
20.30 Nasz nowy dom

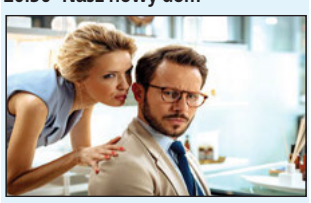

21.50 Zabij mnie, kochanie – komedia romantyczna, Polska, 2024, reż. Filip Zylber, wyk. Weronika Książkiewicz, Mateusz Banasiuk, Agnieszka Więdłocha, Piotr Rogucki, Mikołaj Roznerski, Paulina Gałązka, Mirosław Baka, Dorota Pomykała, Piotr Gąsowski
23.55 Jerry Maguire – dramat obyczajowy, USA, 1996, reż. Cameron Crowe, wyk. Tom Cruise, Cuba Gooding Jr, Renée Zellweger, Kelly Preston, Jerry O'Connell, Jay Mohr, Bonnie Hunt, Regina King
2.55 Nasz nowy dom
4.40 Disco Gramy

TVN

5.40 Uwaga!
5.55 Ukryta prawda
6.50 Kuchenne rewolucje – program kulinarno - rozrywkowy
7.45 Dzień Dobry TVN
11.20 Doradca smaku
11.25 Kuchenne rewolucje – program kulinarno - rozrywkowy
12.35 Kuchenne rewolucje – program kulinarno - rozrywkowy
13.40 Ukryta prawda
16.50 Szpital św. Anny – serial
17.55 Detektywi
19.00 Fakty, Sport, Pogoda
19.55 Uwaga!
20.15 Na Wspólnej – serial
20.50 The Floor
21.30 Kuchenne rewolucje

22.40 Na twoim miejscu – komedia, Polska 2023, reż. Antonio Galdamez Munoz, wyk. Paulina Gałązka, Miron Jagniewski, Maria Pakulnis, Jan Frycz, Delfina Wilkońska
0.45 Skok na głęboką wodę
1.50 Szpital św. Anny – serial
2.50 Uwaga!
3.05 CSI: Kryminalne zagadki Las Vegas – serial
4.05 CSI: Kryminalne zagadki Las Vegas – serial
5.05 Jak to jest zrobione?

SUPER POLSAT

6.45 SuperLudzie Extra **6.55** Na ratunek 112 **8.00** Doktor Martin **10.00** Wydarzenia 24 **10.30** SuperMocni **11.30** Świat według Kiepskich **13.30** Bitwa o palety **14.30** Hell's Kitchen - Piekielna Kuchnia **16.00** Ninja Warrior Polska **17.55** Świat według Kiepskich **20.00** Złomiarze **21.00** Wyścig z czasem - film sensacyjny, USA, 2003, reż. Carl Franklin, wyk. Denzel Washington, Eva Mendes, Dean Cain, Sanaa Lathan, Alex Carter, Antoni Corone, John Billingsley, Robert Baker **23.10** Korpus weteranów - thriller sensacyjny, **1.30** Świat według Kiepskich **4.00** Nasz nowy dom **5.00** Nasz nowy dom

TVP SPORT

7.20 Żużel - Drużynowe ME - Finał, Rzeszów **9.30** GOL **10.50** Piłka nożna: Raków Częstochowa - Jagiellonia Białystok **12.55** Koszykówka mężczyzn - NBA - play - off **14.55** Piłka nożna - ME kobiet do lat 17, Irlandia Północna: 1/2 finału **17.05** Magazyn 2. ligi piłkarskiej **17.50** Piłka nożna - ME kobiet do lat 17, Irlandia Północna - podsumowanie występu Polek **18.55** Piłka nożna - ME kobiet do lat 17, Irlandia Północna: 1/2 finału **21.05** RING TVP SPORT - magazyn **22.00** Sportowy Wieczór **22.30** Piłka nożna - ME kobiet do lat 17, Irlandia Północna: 1/2 finału **0.35** Boks - Gala w Quebecu - walka: S. Barthelemy - J. Blais

STOPKLATKA

7.50 Wojciech Cejrowski: Boso **9.00** Robert Makłowicz **10.50** Wojny magazynowe **11.55** Wojny kontenerowe **13.00** Katastrofy w przestworzach **16.00** MacGyver - serial **18.00** Wojny magazynowe **19.10** Wojny kontenerowe **20.00** Kamienne pięści - dramat **22.25** Ślepy traf - thriller

TV 4

7.55 Bogaty Dom - Biedny Dom **8.55** Policjantki i Policjanci **10.55** Na ratunek 112 **11.55** Dlaczego ja? **13.55** Trudne sprawy **16.55** Łowcy Skarbów **18.00** Policjantki i Policjanci **20.00** Uroczysko **20.30** Sprawiedliwi - Wydział Kryminalny **21.30** Sprawiedliwi. Trójmiasto **22.40** Braterstwo wilków - film kostiumowy

Czwartek, 14.05

TVN 7

5.20 Ten moment
5.55 Szkoła – program obyczajowy
8.45 Ukryta prawda
11.55 W – 11 Wydział Śledczy – program kryminalny
14.00 Detektywi
15.00 Szpital św. Anny – serial
16.00 Sędzia Anna Maria Wesołowska
18.00 Sekrety życia
19.00 Ukryta prawda
20.00 Hotel Paradise
21.00 Miss agent II: Uzbrojona i urocza – komedia kryminalna, USA 2005, reż. John Pasquin, wyk. Sandra Bullock, Regina King, Enrique Murciano, William Shatner, Ernie Hudson
23.25 Notre – Dame płonie – film katastroficzny, Francja, Włochy, Wielka Brytania, USA 2022, reż. Jean - Jacques Annaud, wyk. Samuel Labarthe, Jean - Paul Bordes, Mickael Chirinian, Jules Sadoughi
1.45 Hotel Paradise
2.45 Żyjąc z potworem
3.40 SOS. Ekipy w akcji
4.30 Dorota was urządzi

TV PULS

6.00 Policjanci z Miami – serial
8.00 Kobra – oddział specjalny – serial
10.00 Triumf miłości – serial
12.00 Nie igraj z aniołem – serial
13.00 Wspaniałe stulecie – serial
14.00 Przepis na zbrodnię – serial
15.00 Lombard: Życie pod zastaw
17.00 Dzielnica strachu – serial
18.00 Lombard: Życie pod zastaw
20.00 Iluzja – thriller, USA, Francja 2013, reż. Louis Leterrier, wyk. Jesse Eisenberg, Mark Ruffalo, Mélanie Laurent, Michael Caine, Morgan Freeman, Woody Harrelson
22.10 Córka prezydenta – komedia romantyczna, USA 2004, reż. Forest Whitaker, wyk. Katie Holmes, Marc Blucas, Michael Keaton
0.10 Johnny English – komedia sensacyjna, Wielka Brytania 2003, reż. Peter Howitt, wyk. Ben Miller, John Malkovich, Natalie Imbruglia, Rowan Atkinson
2.00 Dzielnica strachu – serial
3.00 Lombard: Życie pod zastaw

TRWAM

16.00 Informacje dnia **16.10** Z wędką nad wodę **16.35** Sól ziemi **17.05** Akademia pro - life **17.15** Muzyczne chwile **17.30** Odpowiedzialni za Kościół **17.55** Poczet Wielkich Polaków **18.00** Regina Coeli **18.05** Informacje dnia **18.15** Rozmowy niedokończone **19.25** Święty na każdy dzień **19.30** Każdy maluch to potrafi **19.45** Modlitwa z telefonicznym udziałem dzieci **20.00** Informacje dnia **20.20** Różaniec **20.50** Głos Polski **21.00** Apel Jasnogórski **21.20** Informacje dnia **21.40** Polski Punkt Widzenia **22.00** Głos serca **22.45** Pod opieką Limanowskiej Pani **23.00** Telewizyjny Uniwersytet Biblijny

TTV

5.00 Złomowisko PL **6.00** Express **6.20** DeFacto **6.50** Diabelnie boskie - serial **7.20** Ukryta prawda **8.20** Kartoteka - program kryminalny **9.25** Kartoteka - program kryminalny **10.30** Detektywi **12.30** Zakup w ciemno **13.30** Zakup w ciemno **14.30** Kartoteka - program kryminalny **15.35** Kartoteka - program kryminalny **16.45** Express **17.00** Sport **17.05** Idź na całość **18.05** Zakup w ciemno Extra **18.45** Damy i wieśniaczki. PL **19.45** Express **20.05** Zakup w ciemno **21.05** Zakup w ciemno Extra **21.45** Express **22.00** Życie na kredycie **22.30** Życie na kredycie **23.05** Kanapowczynie **0.05** Żony Podlasia

TV6

6.00 Więzienie **6.55** Policjantki i Policjanci **8.55** Kobra - oddział specjalny **10.55** 48H. Zaginieni **13.55** Policjantki i Policjanci **14.55** Kobra - oddział specjalny **17.00** Magnum: Detektyw z Hawajów **18.00** Strażnik Teksasu **20.00** Agenci NCIS: Los Angeles **22.55** Sprawiedliwi - Wydział Kryminalny

eprasa.pl add95e66ba

TVP 1

7.00 Transmisja Mszy Świętej
7.30 Agape Blisko Ciebie
8.00 Serwis Info, Pogoda
8.20 Zaraz wracam (131) – serial
8.45 Ranczo s.III (30) – serial
9.45 Komisarz Alex (39) – serial
10.40 Ojciec Mateusz (143) – serial
11.30 Okrasa łamie przepisy
12.00 Serwis Info
12.10 Agrobiznes
12.40 Program rolny
12.55 Włochy – ostatnie dzikie zakątki
14.00 Złoty chłopak (291) – serial
15.00 Serwis Info
15.15 Reporterzy – magazyn
15.35 Gra słów. Krzyżówka
16.05 Dziedzictwo (919) – serial
17.00 Teleexpress, Pogoda
17.25 Jaka to melodia?
17.55 Klan (4716) – telenowela
18.20 Zaraz wracam (132) – serial
18.55 Akacjowa 38 (869) – serial
19.30 Program informacyjny 19.30
19.55 Pytanie dnia
20.10 Sport, Pogoda
20.30 Powrót (4) – serial
21.30 Sekielski wieczorową porą
22.35 Żeby nie było śladów – dramat, HIT reż. Jan P. Matuszyński, wyk. Tomasz Ziętek, Jacek Braciak, Sandra Korzeniak
1.15 Wojna zastępcza (11) – Parowozownia – serial
2.05 Afera Thomasa Crowna – film fabularny, USA, reż. John McTiernan, wyk. Pierce Brosnan, Rene Russo, Denis Leary, Faye Dunaway
3.55 Sekielski wieczorową porą
4.55 Zakończenie dnia

TVP 2

4.35 Na dobre i na złe
5.30 M jak miłość (1756) – serial
6.20 Anna Dymna – spotkajmy się
6.55 Barwy szczęścia (3380) – serial
7.30 Pytanie na śniadanie
7.55 Pytanie na śniadanie
11.40 Operacja zdrowie
12.15 PAndrzej Wajda – Notatki – Krystyna Janda
12.30 Koło fortuny – teleturniej
13.15 Panna młoda (96) – serial
14.05 Va Banque (964) – teleturniej
14.35 Na sygnale (903) – serial
15.05 La Promesa – pałac tajemnic (391) – serial
16.00 Koło fortuny – teleturniej
16.35 Familiada – teleturniej
17.20 Panna młoda (97) – serial
18.15 Va Banque (965) – teleturniej
18.50 Jeden z dziesięciu – teleturniej
19.25 Barwy szczęścia (3380) – serial
19.55 Domowe patenty
20.05 Barwy szczęścia (3381) – serial
20.45 Kocham Cię, Polsko! s.XII – zabawa quizowa
22.20 Postaw na milion (387) – teleturniej
23.15 To jest grane – magazyn muzyczny
23.45 Gorąca linia – film fabularny, HIT USA, reż. Romuald Boulanger, wyk. John Robinson, Mel Gibson, William Moseley
1.35 Jesień w Nowym Jorku – film obyczajowy, USA, reż. Michael Robinson, wyk. Aimee Teegarden, Evan Roderick, Laura Soltis, Adam Beauchesne
3.00 Akacjowa 38 – serial
3.55 Akacjowa 38 – serial
4.40 Zakończenie dnia

POLSAT

6.00 Nowy dzień
8.00 halo tu polsat
11.30 Gliniarze
14.40 Dlaczego ja?
15.50 Wydarzenia, Pogoda
16.20 Interwencja
16.30 Na ratunek 112
17.00 Gliniarze
18.00 Pierwsza miłość
18.50 Wydarzenia, Sport, Pogoda
19.20 Gość Wydarzeń
20.00 Must Be The Music

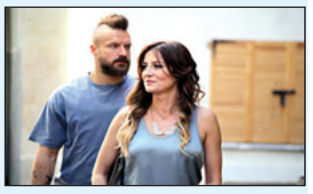

23.15 Pitbull. Niebezpieczne kobiety – dramat sensacyjny, HIT Polska, 2016, reż. Patryk Vega, wyk. Alicja Bachleda - Curuś, Magdalena Cielecka, Anna Dereszowska, Sebastian Fabijański, Andrzej Grabowski, Joanna Kulig, Maja Ostaszewska, Piotr Stramowski, Artur Żmijewski
- W 2015roku 40% funkcjonariuszy przyjętych do policji stanowiły kobiety. Wśród nich są. Zuza i Jadźka. Na drodze świeżo upieczonych policjantek los szybko stawia starszych kolegów po fachu. Gebelsa i Majamiego
2.10 Nasz nowy dom
4.55 Disco Gramy

TVN

5.40 Uwaga!
5.55 Ukryta prawda
6.50 Kuchenne rewolucje – program kulinarno - rozrywkowy
7.45 Dzień Dobry TVN
11.25 Kuchenne rewolucje – program kulinarno - rozrywkowy
13.40 Ukryta prawda
16.50 Szpital św. Anny – serial
17.55 Detektywi
19.00 Fakty, Sport, Pogoda
19.50 Uwaga!

20.00 100 dni do matury – komedia, HIT Polska 2025, reż. Mikołaj Piszczan, wyk. Bartosz Laskowski, Jacek Koman, Małgorzata Foremniak, Pola Sieczko
22.20 Pełzająca śmierć – horror, USA 2019, reż. Alexandre Aja, wyk. Kaya Scodelario, Barry Pepper, Morfydd Clark, Ross Anderson
0.10 Smętarz dla zwierzaków – horror, USA, Kanada 2019, reż. Kevin Kölsch, Dennis Widmyer, wyk. Jason Clarke, Amy Selmetz, John Lithgow, Jete Laurence, Obssa Ahmed
2.25 Kuba Wojewódzki
3.40 Uwaga!
3.55 CSI: Kryminalne zagadki Las Vegas – serial

SUPER POLSAT

6.40 SuperLudzie Extra **6.55** Na ratunek 112 **8.00** Doktor Martin **10.00** Wydarzenia 24 **10.30** Świat według Kiepskich **11.30** Twoja Twarz Brzmi Znajomo **13.35** Bitwa o palety **14.30** Hell's Kitchen - Piekielna Kuchnia **16.00** Ninja Warrior Polska **17.55** Świat według Kiepskich **19.00** Rolniczki **20.00** Kolacja w ciemno **21.00** 1000 lat po Ziemi - film sci - fi, USA, 2013, reż. M. Night Shyamalan, wyk. Jaden Smith, Will Smith, David Denman, Sophie Okonedo **23.05** Transfer - thriller, USA, 2007, reż. Gavin Hood, wyk. Reese Witherspoon, Jake Gyllenhaal, Alan Arkin **1.35** Backdoor - wyjście awaryjne

TVP SPORT

6.00 Strongman - Liga Mistrzów - RPA **7.00** Kamerą TVP Sport **7.30** Piłka nożna - Puchar Anglii, 1/4 finału **9.45** Piłka nożna - Puchar Anglii, 1/2 finału: Manchester City - Southampton FC **11.50** Piłka nożna - Puchar Anglii, 1/2 finału: Chelsea Londyn - Leeds United **13.55** Koszykówka mężczyzn - NBA - play - off **16.00** RING TVP SPORT **17.00** Polska Liga Boksu: WKB Rushh Kielce - Pomorzanin Boxing Toruń **20.00** Piłka nożna: Polonia Warszawa - Wisła Kraków **20.25** Piłka nożna: Polonia Warszawa - Wisła Kraków **23.00** Sportowy Wieczór **23.30** Piłka nożna - Puchar Anglii - 1/2 finału - podsumowanie

STOPKLATKA

9.00 Robert Makłowicz **11.00** Wojny magazynowe **12.05** Wojny kontenerowe **13.00** Katastrofy w przestworzach **16.00** MacGyver - serial **18.00** Wojny magazynowe **19.10** Wojny kontenerowe - serial **19.40** Wojny kontenerowe - serial **20.00** Elektra - film akcji, USA **22.00** Carrie - horror, USA

TV 4

6.00 Strażnik Teksasu **7.55** Bogaty Dom - Biedny Dom **8.55** Policjantki i Policjanci **10.55** Na ratunek 112 **11.55** Dlaczego ja? **13.55** Trudne sprawy **16.55** Łowcy Skarbów **18.00** Policjantki i Policjanci **20.00** Aniołki Charliego - komedia sensacyjna **22.05** Gwiazdy Kabaretu **23.05** Gwiazdy Kabaretu

Piątek, 15.05

TVN 7

5.20 Ten moment
5.55 Szkoła – program obyczajowy
8.45 Ukryta prawda
11.55 W – 11 Wydział Śledczy – program kryminalny
13.15 W – 11 Wydział Śledczy – program kryminalny
14.00 Detektywi
15.00 Szpital św. Anny – serial
16.00 Sędzia Anna Maria Wesołowska
18.00 Sekrety życia
19.00 Ukryta prawda
20.00 Praktykant – komedia, USA HIT 2015, reż. Nancy Meyers, wyk. Robert De Niro, Anne Hathaway, Rene Russo, Anders Holm, Adam DeVine
22.35 Królowa przetrwania
23.55 Stowarzyszenie Wędrujących Dżinsów II – komedia, USA 2008, reż. Sanaa Hamri, wyk. Alexis Bledel, America Ferrera, Blake Lively, Amber Tamblyn, Rachel Nichols, Rachel Ticotin, Leonardo Nam
2.30 Hotel Paradise
3.25 SOS. Ekipy w akcji
4.15 Fachowcy

TV PULS

6.00 Policjanci z Miami – serial
8.00 Kobra – oddział specjalny – serial
10.00 Triumf miłości – serial
12.00 Nie igraj z aniołem – serial
13.00 Wspaniałe stulecie – serial
14.00 Przepis na zbrodnię – serial
15.00 Lombard: Życie pod zastaw
17.00 Dzielnica strachu – serial
18.00 Lombard: Życie pod zastaw
20.00 Krwawa pogoń – film sensacyjny, USA 2024, reż. Isaac HIT Florentine, wyk. Frank Grillo, Leeshon Alexander, Matthew Marsh, Rhona Mitra
22.00 Jeden gniewny człowiek – thriller, USA, Wielka Brytania 2021, reż. Guy Ritchie, wyk. Holt McCallany, Jason Statham, Josh Hartnett
0.15 Pitbull. Nowe porządki – dramat sensacyjny, Polska 2016, reż. Patryk Vega, wyk. Andrzej Grabowski, Bogusław Linda, Maja Ostaszewska
3.00 Lombard: Życie pod zastaw
4.00 Taki jest świat
4.20 Menu na miarę
5.30 Dyżur

TRWAM

15.50 Ma się rozumieć **16.00** Informacje dnia **16.10** Natura Obiektywnie **16.35** Nadzieja **17.00** Pastuszkowie z Fatimy **17.30** Łączy Nas Historia **17.55** Poczet Wielkich Polaków **18.00** Regina Coeli **18.05** Informacje dnia **18.15** Westerplatte Młodych **19.00** Warto zauważyć... **19.30** Brat Franciszek **20.00** Informacje dnia **20.20** Różaniec **20.50** Myśląc Ojczyzna **21.00** Apel Jasnogórski **21.20** Informacje dnia **21.40** Polski Punkt Widzenia **22.00** Ludzki Święty. Św. Alfons Liguori **22.55** Przegląd Katolickiego Tygodnika "Niedziela" **23.00** Jan Ledóchowski. Część pierwsza: moja Austria **23.25** Regał

TTV

5.00 Złomowisko PL **6.00** Express **6.20** DeFacto **6.50** Diabelnie boskie - serial **7.20** Ukryta prawda **8.20** Kartoteka - program kryminalny **9.25** Kartoteka - program kryminalny **10.30** Detektywi **12.30** Zakup w ciemno **13.30** Zakup w ciemno **14.30** Kartoteka - program kryminalny **15.35** Kartoteka - program kryminalny **16.45** Express **17.00** Sport **17.05** Życie na kredycie **17.35** Życie na kredycie **18.05** Zakup w ciemno Extra **18.45** Damy i wieśniaczki. PL **19.45** Express **20.05** Idź na całość **21.05** Zakup w ciemno Extra **21.45** Express **22.00** Damy i wieśniaczki. PL **23.00** Gogglebox. Przed telewizorem

TVP 1

7.00 Transmisja Mszy Świętej
7.40 Rok w ogrodzie
8.20 Pełnosprawni – magazyn
8.55 Ranczo s.III (31) – Radio interaktywne – serial
10.00 Komisarz Alex s.IV (40) – Zemsta – serial
10.55 Ojciec Mateusz (144) – Poker – serial
11.55 Gwiazdy w południe – Łowcy skalpów – western, USA, reż. Sydney Pollack, wyk. Burt Lancaster, Shelley Winters, Telly Savallas, Ossie Davies, Armando Silvestre
13.50 Alicja. To dopiero początek
14.15 Domowe patenty
14.25 Okrasa łamie przepisy – Wspomnienia i wędzony kurczak – magazyn kulinarny
15.00 Sanatorium miłości s.VIII – sezon 8 (10) – reality show
16.05 Dziedzictwo (920) – serial
16.50 Zapowiedź Teleexpressu
17.00 Teleexpress, Pogoda
17.35 Omnibus – szybcy i mądrzy
18.35 Jaka to melodia?
19.30 Program informacyjny 19.30
19.55 Pytanie dnia
20.00 Sport, Pogoda
20.10 Komisarz Alex (318) – serial
21.00 Konkurs Piosenki Eurowizji – Wiedeń 2026 – finał
1.05 Zemsta – komedia, reż. HIT Andrzej Wajda, wyk. Roman Polański, Janusz Gajos, Andrzej Seweryn, Katarzyna Figura, Daniel Olbrychski, Agata Buzek, Rafał Królikowski, Lech Dybik, Cezary Żak, Jerzy Nowak
2.50 Jaka to melodia?

POLSAT

6.00 Nowy dzień
8.00 halo tu polsat
11.20 Ewa gotuje
11.50 Nasz nowy dom
13.05 Kopciuszek – musical, USA, Wielka Brytania, 2021, reż. Kay Cannon, wyk. Camila Cabello, Nicholas Galitzine, Billy Porter, Idina Menzel, Pierce Brosnan
15.40 Shrek 2 – film anim.
17.30 Awantura o kasę
18.50 Wydarzenia, Sport, Pogoda
19.15 Prezydenci i Premierzy
19.55 Kabaret na żywo. – Chyba Czesuaf

22.00 Bad Boys: Ride or Die – komedia sensacyjna, USA, HIT 2024, reż. Adil El Arbi, Bilall Fallah, wyk. Will Smith, Martin Lawrence, Vanessa Hudgens, Alexander Ludwig, Eric Dane, Ioan Gruffudd, Tasha Smith
0.25 Wkręceni – komedia, Polska, 2013, reż. Piotr Wereśniak, wyk. Piotr Adamczyk, Bartosz Opania, Paweł Domagała, Krzysztof Stelmaszyk, Monika Krzywkowska, Kamilla Baar, Piotr Głowacki, Dominika Kluźniak, Kacper Kuszewski, Katarzyna Glinka
2.40 Świat według Kiepskich
4.40 Disco Gramy

SUPER POLSAT

6.40 SuperLudzie **7.20** Była sobie Ziemia **10.00** Artur ratuje Gwiazdkę - film anim. **11.55** Świat według Kiepskich **14.55** Złomiarze **15.55** Świat według Kiepskich **17.00** CEV Champions League Volley 2026 | Men Final Four **19.15** Kolacja w ciemno **20.30** CEV Champions League Volley 2026 | Men Final Four **22.45** W pogoni za zemstą - film sensacyjny, USA, 2010, reż. George Tillman Jr, wyk. Dwayne Johnson, Billy Bob Thornton, Maggie Grace, Tom Berenger, Oliver Jackson - Cohen, Josh Clark, Carla Gugino **0.50** Backdoor - wyjście awaryjne **1.25** Świat według Kiepskich **4.00** Nasz nowy dom

STOPKLATKA

10.00 Hudson i Rex - serial **11.55** Komisarz Rex - Początek - film kryminalny **14.00** Tajemnica pieczęci smoka - film przygodowy **16.35** Kłamca, kłamca - komedia **18.10** Najczarniejsza godzina - film fanasy **20.00** Incydent - dramat kryminalny **21.55** Oczy węża - thriller **23.55** Mgła - horror sci - fi

TVP 2

5.10 Barwy szczęścia (3377 – 3378) – serial
6.25 M jak miłość (1932) – serial
7.30 Pytanie na śniadanie
11.30 Górna półka smaku
12.10 W poszukiwaniu dobrego filmu – magazyn
12.45 Kolekcja – Teresa Rudowicz
13.05 Panna młoda (97) – serial
14.00 Familiada – teleturniej
14.35 Koło fortuny – teleturniej
15.15 Szansa na sukces. Opole 2026 – Halina Mlynkova
16.20 Na dobre i na złe (993) – Poczucie obowiązku – serial
17.20 Panna młoda (98) – serial
18.15 Va Banque (966) – teleturniej
18.50 Słowo na niedzielę
19.00 Informacje kulturalne
19.25 Rodzinka.pl – serial
20.30 Paryż może poczekać – komedia obyczajowa, Japonia, HIT USA, reż. Eleanor Coppola, wyk. Diane Lane, Arnaud Viard, Alec Baldwin
22.15 Wykapany ojciec – komedia, USA, reż. Ken Scott, wyk. Andrzej Blumenfeld, Vince Vaughn, Simon Delaney, Chris Pratt, Cobie Smulders
0.05 Nic śmiesznego – komedia, reż. Marek Koterski, wyk. Cezary Pazura, Ewa Błaszczyk, Marek Kondrat, Maciej Kozłowski, Jerzy Bończak, Wojciech Wysocki
1.45 Gorąca linia – film fabularny, USA, reż. Romuald Boulanger, wyk. John Robinson, Mel Gibson, William Moseley
3.30 Akacjowa 38 – serial

TVN

5.40 Uwaga!
5.55 Ukryta prawda
6.50 Pogromcy Chaosu
7.45 Dzień Dobry TVN
11.20 Na Wspólnej Omnibus – serial
13.20 Ciężarówką przez Malezję
14.25 Gremliny rozrabiają – film sci - fi, USA 1984
16.40 Złoty kompas – film przygodowy, USA, Wielka Brytania
19.00 Fakty, Sport, Pogoda

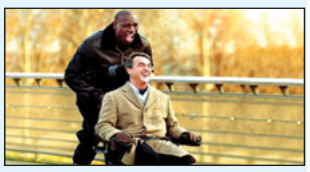

19.45 Nietykalni – film obyczajowy, Francja 2011, reż. Olivier HIT Nakache, ...ric Toledano, wyk. François Cluzet, Omar Sy, Anne Le Ny, Audrey Fleurot
22.10 8 rzeczy, których nie wiecie o facetach – komedia, Polska 2022, reż. Sylwester Jakimow, wyk. Alicja Bachleda - Curuś, Mikołaj Roznerski, Maciej Zakościelny, Leszek Lichota, Karolina Bruchnicka
0.05 Teściowie – komedia, Polska 2021, reż. Kuba Michalczuk, wyk. Maja Ostaszewska, Marcin Dorociński, Izabela Kuna, Adam Woronowicz
1.45 Szpital św. Anny – serial
2.45 Uwaga!
3.00 CSI: Kryminalne zagadki Las Vegas – serial
5.15 Kto was tak urządził

TVP SPORT

6.20 Retro TVP SPORT **8.20** Hokej na lodzie - NHL 2025 - play - off, 2. runda **9.10** Piłka nożna: Polonia Warszawa - Wisła Kraków **11.20** Piłka nożna - Puchar Polski kobiet: GKS Katowice - Czarni Sosnowiec **14.45** Piłka nożna - Przed MŚ 2026: Legendy miejskie **15.20** Piłka nożna - Puchar Anglii - Finał: Chelsea Londyn - Manchester City **18.50** Droga do Mundialu **20.00** Gala MB Boxing Night **20.15** Boks - Gala MB Boxing Night **22.35** stuio Boks - Gala MB Boxing Night **22.45** Sportowy Wieczór **23.20** Piłka nożna - Puchar Anglii, Londyn, Wembley - Finał: Chelsea Londyn - Manchester City

TV 4

6.00 Łowcy Skarbów **7.00** Galileo **9.05** JesteśmyDlaDzieci **9.30** Galileo **10.30** Mini Galileo **12.55** Ace Ventura Junior - film familijny **14.55** Policjantki i Policjanci **20.00** Sprawiedliwi - Wydział Kryminalny **0.00** Gwiazdy Kabaretu **1.00** Gwiazdy Kabaretu **2.05** STOP Drogówka **3.05** Interwencja

Sobota, 16.05

TVN 7

5.05 Szkoła – program obyczajowy
6.05 Wiza na miłość: pierwsze spotkanie
6.55 New Looney Tunes II – anim.
7.40 Batman Forever – film przygodowy, USA 1995
10.15 Ukryta prawda
11.15 Mówię Wam
12.35 Ukryta prawda
15.10 Detektywi
17.15 Godzilla II: Król potworów – film przygodowy, USA
20.00 Duch i Mrok – film przygo- HIT dowy, USA, Niemcy 1998, reż. Stephen Hopkins, wyk. Michael Douglas, Val Kilmer- Tom Wilkinson, John Kani
22.25 Morderstwo w Białym Domu – film sensacyjny, USA 1997, reż. Dwight H. Little, wyk. Wesley Snipes, Diane Lane, Daniel Benzali, Dennis Miller
0.40 W sieci kłamstw – film sensacyjny, USA 2008, reż. Ridley Scott, wyk. Leonardo DiCaprio, Russell Crowe, Mark Strong, Golshifteh Farahani,
3.15 Żyjąc z potworem
4.10 Dorota was urządzi

TV PULS

6.00 Kobra – oddział specjalny – serial
9.00 Taki jest świat
9.20 Taki jest świat
10.00 Lombard: Życie pod zastaw
12.00 Lombard: Życie pod zastaw
14.00 Lombard: Życie pod zastaw
16.00 Lombard: Życie pod zastaw
18.00 Lombard: Życie pod zastaw
20.00 Demaskator – thriller, USA HIT 2022, reż. Mark Williams, wyk. Aidan Quinn, Emmy Raver - Lampman, Liam Neeson, Taylor John Smith
22.05 Mechanik: Konfrontacja – film sensacyjny, USA, Tajlandia 2016, reż. Dennis Gansel, wyk. Jason Statham, Jessica Alba, Michelle Yeoh, Sam Hazeldine, Tommy Lee Jones
0.05 Paradise City – thriller, USA 2022, reż. Chuck Russell, wyk. Blake Jenner, Bruce Willis, John Travolta, Praya Lundberg, Stephen Dorff
2.00 Taki jest świat
2.25 Menu na miarę
3.05 Menu na miarę
4.25 Dyżur

TRWAM

15.15 Mateczniki Polskości **15.30** Wierzę w Boga **16.00** Informacje dnia **16.10** Historia PL **17.00** Z Parlamentu Europejskiego **17.30** Przełamując bariery **17.55** Poczet Wielkich Polaków **18.00** Regina Coeli **18.05** Informacje dnia **18.15** Rozmowy niedokończone **19.25** Święty na każdy dzień **19.30** Manna z Nieba **19.45** Modlitwa z telefonicznym udziałem dzieci **20.00** Informacje dnia **20.20** Różaniec **20.50** Myśląc Ojczyzna **21.00** Apel Jasnogórski **21.20** Informacje dnia **21.40** Polski Punkt Widzenia **22.00** Warto być ojcem **22.15** Głos serca **23.00** Odpowiedzialni za Kościół **23.30** GRH Żandarmeria

TTV

4.55 Back to school. Prawdziwy egzamin **5.55** Usterka **6.25** Express **6.45** Ciężarówką przez Indie **7.45** Damy i wieśniaczki. PL **8.45** Gogglebox. Przed telewizorem **9.45** Express **10.05** Nic do zgłoszenia **11.05** Nic do zgłoszenia **12.05** Zakup w ciemno Extra **13.40** Zakup w ciemno **14.40** Zakup w ciemno **15.45** Express **16.05** Idź na całość **17.05** Zakup w ciemno Extra **17.45** Express **18.05** Kanapowczynie **19.05** Zakup w ciemno Extra **19.45** Express **20.00** Idź na całość **21.00** Gogglebox. Przed telewizorem **22.00** Boys, boys, boys **23.00** Gogglebox. Przed telewizorem **1.00** Diabelnie boskie - serial

TV6

6.00 Obrońcy Berk **6.25** Obrońcy Berk **6.55** Obrońcy Berk **7.30** Na fali 2 - film anim. **9.05** Cobra Kai **11.40** Magnum: Detektyw z Hawajów **14.30** Poirot **15.35** Poirot **16.50** Columbo **18.25** Columbo **20.00** Kryminalne zagadki Miami **22.00** Kości **0.00** Łowca androidów - film sci - fi, USA, Hongkong, 1982

eprasa.pl add95e66ba

Niedziela, 17.05

TVP 1

7.00 Transmisja Mszy Świętej
8.00 Tydzień
8.30 Życie po Sanatorium miłości
8.50 Alternatywy 4 (6) – Gołębie – serial
9.55 Ojciec Mateusz (145) – Kurtka – serial
10.55 Komisarz Alex (318) – serial
11.55 Między ziemią a niebem
12.00 Regina Coeli
12.15 Między ziemią a niebem
12.45 Nowe życie – Wiktoria
13.10 BBC w Jedynce – Planeta zmian I (1) – cykl dok.
14.25 Dom (16) – Przed miłością nie uciekniesz – serial
16.05 Dziedzictwo (921) – serial
17.00 Teleexpress, Pogoda
17.35 Daję słowo – Maciej Orłoś – Krzysztof Cugowski
18.40 Jaka to melodia?
19.30 Program informacyjny 19.30
19.55 Pytanie dnia
20.05 Sport, Pogoda
20.25 Wojna zastępcza (12) – Ślązak – serial
21.25 Czy to przeznaczenie? – komedia romantyczna, USA, reż. Marius Balchunas, wyk. Lewis Tan, Thomas Mann, Madelaine Petsch, Emma Roberts (HIT)
23.15 Łowcy skalpów – western, USA, reż. Sydney Pollack, wyk. Burt Lancaster, Shelley Winters, Telly Savallas, Ossie Davies,
1.00 Żeby nie było śladów – dramat, reż. Jan P. Matuszyński, wyk. Tomasz Ziętek, Jacek Braciak, Sandra Korzeniak
3.40 Jaka to melodia?
5.50 Zakończenie dnia

TVP 2

4.40 Barwy szczęścia (3379 – 3381) – serial
6.25 M jak miłość (1933) – serial
7.30 Pytanie na śniadanie
11.20 Domowe patenty
11.25 Jak to się mówi, czyli Kasia u Bralczyka
12.00 Sanah na PGE Narodowym – koncert 2025, cz. I
13.00 Sanah na PGE Narodowym – koncert 2025, cz. II
14.00 Familiada – teleturniej
14.35 Koło fortuny – teleturniej
15.10 Szansa na sukces. Opole 2026 – Raz, Dwa, Trzy
16.15 Tak to leciało! – teleturniej
17.15 Sandokan, książę piratów (8) – serial
18.20 Pan Mama (55) – Bijatyka – serial
18.55 Kocham Cię, Polsko!
20.20 Postaw na milion – teleturniej
21.20 Kwiatki Polskie duże – widowisko publicystyczne
22.25 Gwiazdy w akcji – Krew za krew – film fabularny, USA, reż. David Von Ancken, wyk. Liam Neeson, Pierce Brosnan, Michael Wincott, Xander Berkeley (HIT)
0.20 Krucjata – Znak bliźniąt (9) – serial
1.10 Paryż może poczekać – komedia obyczajowa, Japonia, USA, reż. Eleanor Coppola, wyk. Diane Lane, Arnaud Viard, Alec Baldwin, Elise Tielrooy
2.45 Akacjowa 38 – serial
3.30 Akacjowa 38 – serial
4.15 Zakończenie dnia

TVN 7

5.15 Szkoła – program obyczajowy
6.15 Wiza na miłość: pierwsze spotkanie
7.05 New Looney Tunes II – anim.
7.50 W krzywym zwierciadle: Europejskie wakacje – komedia
9.50 Ukryta prawda
14.25 Detektywi
17.30 Praktykant – komedia, USA 2015, reż. Nancy Meyers
20.00 Kong: Wyspa czaszki – film przygodowy, USA, Chiny 2017, reż. Jordan Vogt - Roberts, wyk. Tom Hiddleston, Samuel L. Jackson, Brie Larson, John C. Reilly, John Goodman (HIT)
22.40 Kolekcjoner – film sensacyjny, USA 1997, reż. Gary Fleder, wyk. Morgan Freeman, Ashley Judd, Cary Elwes, Alex McArthur, Tony Goldwyn
0.55 Nocny pościg – film sensacyjny, USA 2015, reż. Jaume Collet - Serra, wyk. Liam Neeson, Ed Harris, Joel Kinnaman, Boyd Holbrook, Bruce McGill, Vincent D'Onofrio
3.20 Żyjąc z potworem
4.20 Fachowcy

TV PULS

6.00 Taki jest świat
6.35 Kobra – oddział specjalny – serial
7.30 Don Matteo: Boski detektyw – serial
11.45 Naga broń 2 1/2: Kto obroni prezydenta? – komedia sensacyjna, USA 1991
13.40 Johnny English: Reaktywacja – komedia, Francja
15.50 Córka prezydenta – komedia romantyczna, USA 2004
17.55 Powiedz tak – komedia romantyczna, Niemcy, USA
20.00 Ultimatum – dramat kryminalny, USA 2023, reż. Nimrod Antal, wyk. Embeth Davidtz, Jack Champion, Liam Neeson, Lilly Aspell, Noma Dumezweni (HIT)
21.55 Iluzja – thriller, USA, Francja 2013, reż. Louis Leterrier, wyk. Jesse Eisenberg, Mark Ruffalo, Mélanie Laurent, Michael Caine, Morgan Freeman
0.10 Bandyta – dramat kryminalny, Kanada 2022, reż. Allan Ungar
2.35 Dyżur
3.20 Taki jest świat
4.00 Dyżur

POLSAT

6.00 Nowy dzień
8.00 halo tu polsat
11.50 Dawno, dawno temu w Idolu – film anim.
12.05 Shrek 2 – film anim.
14.00 Wall – E – film anim.
16.15 Nasz nowy dom
17.30 Awantura o kasę
18.50 Wydarzenia, Sport, Pogoda
19.35 Państwo w Państwie

20.00 Gierek – film biograficzny, Polska, 2021, reż. Michał Węgrzyn, wyk. Michał Koterski, Sebastian Stankiewicz, Antoni Pawlicki, Rafał Zawierucha, Małgorzata Kożuchowska, Agnieszka Więdłocha (HIT)
23.10 Wydział zabójstw, Hollywood – komedia kryminalna, USA, 2003, reż. Ron Shelton, wyk. Harrison Ford, Josh Hartnett, Lena Olin, Isaiah Washington, Bruce Greenwood, Lolita Davidovich
1.50 Zabij mnie kochanie – komedia romantyczna, Polska, 2024, reż. Filip Zylber, wyk. Weronika Książkiewicz, Mateusz Banasiuk, Agnieszka Więdłocha, Piotr Rogucki, Mikołaj Roznerski
4.00 Świat według Kiepskich
4.40 Disco Gramy

TVN

5.40 Uwaga!
5.55 Ukryta prawda
6.50 Bez kompleksów
7.45 Dzień Dobry TVN
11.30 Co za tydzień
12.10 Bitwa o gości
13.20 Monte Carlo – komedia, USA
15.40 100 dni do matury – komedia, Polska 2025, reż. Mikołaj Piszczan
18.00 Kuchenne rewolucje
19.00 Fakty, Sport, Pogoda
19.45 Uwaga!

20.00 Teściowie II – komedia, Polska 2023, reż. Kalina Alabrudzińska, wyk. Maja Ostaszewska, Izabela Kuna, Adam Woronowicz, Eryk Kulm, Andrzej Zieliński (HIT)
22.05 Mayday – komedia, Polska 2019, reż. Sam Akina, wyk. Piotr Adamczyk, Adam Woronowicz, Anna Dereszowska, Weronika Książkiewicz
0.20 G.I. Joe: Odwet – film przygodowy, USA 2013, reż. Jon M. Chu, wyk. Dwayne Johnson, Jonathan Pryce, Byung - hun Lee, Elodie Yung, Ray Stevenson
2.40 Superwizjer
3.20 Szpital św. Anny – serial
4.20 Uwaga!
4.35 Jak to jest zrobione? – serial
5.00 Nauka jazdy

TRWAM

15.00 Wieś to też Polska **16.00** Informacje dnia **16.10** Koncert życzeń **16.50** Mateczniki Polskości **17.00** Żyłem obok świętego **17.30** Sól ziemi **17.55** Poczet Wielkich Polaków **18.00** Regina Coeli **18.05** Informacje dnia **18.15** Rozmowy niedokończone **19.25** Święty na każdy dzień **19.30** Baśniowy teatr lalek **20.00** Informacje dnia **20.20** Różaniec **20.50** Myśląc Ojczyzna **21.00** Apel Jasnogórski **21.20** Informacje dnia **21.40** Retrospekcja **21.45** Stan Bezpieczeństwa Państwa **21.55** Święty na każdy dzień **22.00** Mocni Jego mocą **22.30** Muzyczne chwile **22.45** Jak wygrać małżeństwo? **23.00** Jak my to widzimy

SUPER POLSAT

6.40 SuperLudzie **7.15** Była sobie Ziemia **9.55** SuperMocni **10.30** Kopciuszek - musica **12.55** Ace Ventura: Psi detektyw - komedia **14.50** Runda 3 kwalifikacji MŚ w piłce ręcznej: Polska vs Austria **17.00** CEV Champions League Volley 2026 | Men Final Four **19.15** Randka w ciemno **20.30** CEV Champions League Volley 2026 | Men Final Four **22.45** Sąsiedzi - komedia, USA, 2014, reż. Nicholas Stoller, wyk. Seth Rogen, Rose Byrne, Zac Efron, Lisa Kudrow, Elise Vargas, Brian Huskey, Ike Barinholtz, Carla Gallo, Dave Franco **0.50** Backdoor - wyjście awaryjne **1.30** Świat według Kiepskich

TVP SPORT

6.15 Piłka nożna: Stal Rzeszów - Wieczysta Kraków **8.20** Legendy miejskie **9.00** Hokej na lodzie - NHL 2025 - play - off **10.00** Strongman - Żmigród - Puchar Polski **11.00** Futbol Totalny **12.10** Piłka nożna: Sandecja Nowy Sącz - Olimpia Grudziądz **14.15** Piłka nożna: Miedź Legnica - Ruch Chorzów **16.20** Piłka nożna: Miedź Legnica - Ruch Chorzów **17.00** Piłka nożna: Lechia Gdańsk - Legia Warszawa **20.10** Piłka nożna: Polonia Bytom - Śląsk Wrocław **22.15** Sportowy Wieczór **22.55** Piłka nożna - ME kobiet do lat 17, Irlandia Północna: Finał **1.00** NBA Action (11) - magazyn sportowy

TTV

5.00 Diabelnie boskie - serial **5.30** Żony Podlasia **6.25** Express **6.45** Nic do zgłoszenia **7.45** Nic do zgłoszenia **8.45** Ciężarówką przez Indie **9.45** Express **10.05** Idź na całość **11.05** Zakup w ciemno **12.35** Boys, boys, boys **13.35** Gogglebox. Przed telewizorem **14.35** Kanapowczynie **15.45** Express **16.05** Idź na całość **17.05** Życie na kredycie **17.45** Express **18.05** Życie na kredycie **18.40** Damy i wieśniaczki. PL **19.45** Express **20.00** Zakup w ciemno **21.00** Gogglebox. Przed telewizorem **22.00** Żony Podlasia **23.00** Nic do zgłoszenia **0.00** Damy i wieśniaczki. PL **1.00** Back to school. Prawdziwy egzamin

STOPKLATKA

6.00 Komisarz Rex - serial **10.00** Hudson i Rex - serial **13.00** Top Dog sezon 1 **15.10** Marley i ja - komedia familijna, USA **17.40** Twister - dramat katastroficzny, USA **20.00** Dziewiąty legion - film przygodowy, Wielka Brytania, USA **22.25** W potrzasku - thriller, USA **0.40** Nagi instynkt 2 - thriller

TV 4

6.00 Łowcy Skarbów **7.00** Kataklizmy, które wstrząsnęły światem **9.20** Galileo **11.20** Mini Galileo **11.30** Goście w Ameryce - komedia fantasy **13.25** Aniołki Charliego - komedia sensacyjna **15.30** Goście, goście 2 - komedia fantasy **17.55** Uroczysko **20.00** Sprawiedliwi. Trójmiasto **0.00** STOP Drogówka

TV6

6.00 Więzienie **6.30** Columbo **9.40** Poirot **10.50** Poirot **12.00** Next - thriller sci - fi **14.00** Policjantki i Policjanci **18.00** Strażnik Teksasu **20.00** Kryminalne zagadki Miami **22.00** Kości **23.55** Oczy szeroko zamknięte - thriller, Wielka Brytania, USA, 1999, reż. Stanley Kubrick, wyk. Tom Cruise, Nicole Kidman

Poniedziałek, 18.05

TVP 1

7.00 Transmisja Mszy Świętej
7.30 Studio Raban – magazyn
8.00 Serwis Info, Pogoda
8.20 Zaraz wracam (132) – serial
9.00 Ranczo s.III (32) – serial
10.00 Komisarz Alex (41) – serial
11.00 Ojciec Mateusz (146) – serial
12.00 Serwis Info
12.10 Agrobiznes
12.35 Rok w ogrodzie Extra
12.50 BBC w Jedynce – Planeta zmian I (1) – cykl dok
14.00 Złoty chłopak (292) – serial
15.00 Serwis Info
15.15 Reporterzy – magazyn
15.35 Gra słów. Krzyżówka
16.05 Dziedzictwo (922) – serial
17.00 Teleexpress, Pogoda
17.25 Jaka to melodia?
17.55 Klan (4717) – telenowela
18.20 Zaraz wracam (133) – serial
18.55 Akacjowa 38 (870) – serial
19.30 Program informacyjny 19.30
19.55 Pytanie dnia
20.10 Sport, Pogoda
20.30 Teatr Telewizji – Moralność Pani Dulskiej – spektakl teatralny, reż. Agnieszka Glińska, wyk. Michał Balicki, Kinga Preis, Olaf Lubaszenko, Martyna Byczkowska, Weronika Krystek (HIT)
22.20 Świat bez fikcji – Pan Nikt kontra Putin – film dok.
23.35 Balans bieli – magazyn
0.15 Wyszyński – zemsta czy przebaczenie – film fabularny, reż. Tadeusz Syka
1.50 Czy to przeznaczenie? – komedia romantyczna, USA
3.30 Raport specjalny – magazyn
5.05 Zakończenie dnia

TVP 2

4.35 Na dobre i na złe
5.30 M jak miłość (1757) – serial
6.25 Rodzina święta
6.55 Barwy szczęścia (3381) – serial
7.30 Pytanie na śniadanie
11.40 Okrasa łamie przepisy
12.10 Kolekcja – Teresa Rudowicz
12.30 Koło fortuny – teleturniej
13.15 Panna młoda (98) – serial
14.05 Va Banque (966) – teleturniej
14.35 Na sygnale (904) – I kto teraz nie pasuje do obrazka – serial
15.05 La Promesa – pałac tajemnic (392) – serial
16.00 Koło fortuny – teleturniej
16.35 Familiada – teleturniej
17.20 Panna młoda (99) – serial
18.15 Va Banque (967) – teleturniej
18.50 Jeden z dziesięciu – teleturniej
19.25 Barwy szczęścia (3381) – serial
19.55 Domowe patenty
20.05 Barwy szczęścia (3382) – serial
20.40 Kulisy serialu
20.55 M jak miłość (1934) – serial
21.55 Na sygnale (905) – Gabryś, gdzie jesteś – serial
22.25 Na sygnale (906) – Medycyna kwantowa – serial
22.55 Okrutna miłość (2) – serial
23.50 Ballada o białej krowie – film fabularny, Iran, Francja, reż. Maryam Moghadam, Behtash Sanaeeha, wyk. Maryam Moghadam, Alireza Sani Far (HIT)
1.35 Cztery pory roku w Hawanie (6) – serial
2.30 Akacjowa 38 – serial
3.20 Akacjowa 38 – serial
4.05 Zakończenie dnia

TVN 7

5.20 Ten moment
5.55 Szkoła – program obyczajowy
8.45 Ukryta prawda
11.55 W – 11 Wydział Śledczy – program kryminalny
14.00 Detektywi
15.00 Szpital św. Anny – serial
16.00 Sędzia Anna Maria Wesołowska
17.00 Sędzia Anna Maria Wesołowska
18.00 Sekrety życia
19.00 Ukryta prawda
20.00 Hotel Paradise
21.00 72 godziny – film sensacyjny, USA, Francja, Grecja, Rosja 2014, reż. McG, wyk. Kevin Costner, Amber Heard, Connie Nielsen, Hailee Steinfeld (HIT)
23.30 Miss agent II: Uzbrojona i urocza – komedia kryminalna, USA 2005, reż. John Pasquin, wyk. Sandra Bullock, Regina King, Enrique Murciano, William Shatner, Ernie Hudson
1.55 Skok na głęboką wodę
2.55 Mówię Wam – program rozrywkowy
4.00 SOS. Ekipy w akcji

TV PULS

6.00 Policjanci z Miami – serial
8.00 Kobra – oddział specjalny – serial
10.00 Triumf miłości – serial
12.00 Nie igraj z aniołem – serial
13.00 Wspaniałe stulecie – serial
14.00 Don Matteo: Boski detektyw – serial
15.00 Lombard: Życie pod zastaw
17.00 Dzielnica strachu – serial
18.00 Lombard: Życie pod zastaw
20.00 Odsiecz – thriller, USA, Kanada 2021, reż. Edward Drake, wyk. Anna Louise Morse, Bruce Willis, Johann Urb (HIT)
22.00 Krwawa pogoń – film sensacyjny, USA 2024, reż. Isaac Florentine, wyk. Frank Grillo, Leeshon Alexander, Matthew Marsh, Rhona Mitra
0.00 Mizantrop – thriller, USA 2023, reż. Damian Szifron, wyk. Ben Mendelsohn, Jovan Adepo, Ralph Ineson, Shailene Woodley
2.20 Dzielnica strachu – serial
3.20 Lombard: Życie pod zastaw
4.20 Taki jest świat
5.00 Dzielnica strachu – serial

POLSAT

6.00 Nowy dzień
8.30 Malanowski i Partnerzy
9.30 Trudne sprawy
11.35 Gliniarze
14.40 Dlaczego ja?
15.50 Wydarzenia, Pogoda
16.20 Interwencja
16.30 Na ratunek 112
17.00 Gliniarze
18.00 Pierwsza miłość
18.50 Wydarzenia, Sport, Pogoda
19.15 Gość Wydarzeń
19.55 Milionerzy

20.35 Kraven Łowca – film sci - fi, USA, 2024, reż. J.C. Chandor, wyk. Aaron Taylor - Johnson, Russell Crowe, Fred Hechinger, Ariana DeBose, Tom Reed (HIT)
23.15 Ucieczka z piekła – thriller, USA, 2015, reż. John Erick Dowdle, wyk. Owen Wilson, Lake Bell, Pierce Brosnan, Sterling Jerins, Sahajak Boonthanakit
1.25 Nieobliczalny – film sensacyjny, USA, 2006, reż. Michael Keusch, wyk. Steven Seagal, Eva Pope, Imelda Staunton, Vincent Riotta, Michael Elwyn, Skye Bennett
3.40 Ewa gotuje
4.20 Kabaretowa Ekstraklasa
4.40 Disco Gramy

TVN

5.40 Uwaga!
5.55 Ukryta prawda
6.50 Kuchenne rewolucje – program kulinarno - rozrywkowy
7.45 Dzień Dobry TVN
11.20 Doradca smaku
11.25 Kuchenne rewolucje
12.35 Kuchenne rewolucje – program kulinarno - rozrywkowy
13.40 Ukryta prawda
16.50 Szpital św. Anny – serial
17.55 Detektywi
19.00 Fakty, Sport, Pogoda
19.55 Uwaga!
20.15 Na Wspólnej – serial
20.50 The Floor
21.30 Bitwa o gości

22.40 Snake Eyes: Geneza G.I. Joe – film sensacyjny, USA 2021, reż. Robert Schwentke, wyk. Henry Golding, Andrew Koji, Haruka Abe (HIT)
1.05 Pełzająca śmierć – horror, USA 2019, reż. Alexandre Aja, wyk. Kaya Scodelario, Barry Pepper, Morfydd Clark, Ross Anderson
3.05 Co za tydzień
3.40 Uwaga!
3.55 Szpital św. Anny – serial
4.55 Kto was tak urządził

TRWAM

15.15 "Gorzki to chleb jest polskość" Cyprian Kamil Norwid **15.50** Ma się rozumieć **16.00** Informacje dnia **16.10** Sanktuaria polskie **16.30** Porady Medyczne Bonifratrów **17.00** Świadkowie **17.30** Moja parafia **17.55** Poczet Wielkich Polaków **18.00** Regina Coeli **18.05** Informacje dnia **18.15** Rozmowy niedokończone **19.25** Święty na każdy dzień **19.30** Poznajemy Polskę **19.45** Modlitwa z telefonicznym udziałem dzieci **20.00** Informacje dnia **20.20** Różaniec **20.50** Myśląc Ojczyzna **21.00** Apel Jasnogórski **21.20** Informacje dnia **21.40** Polski Punkt Widzenia **22.00** Z wędką nad wodę **22.25** Kapelani niepodległej

SUPER POLSAT

6.45 SuperLudzie Extra Udogodnienia. język migowy **6.55** Na ratunek 112 **7.55** Doktor Martin **10.00** Wydarzenia 24 **10.30** SuperLudzie **11.00** SuperLudzie **11.30** Świat według Kiepskich **13.35** Bitwa o palety **14.30** Hell's Kitchen - Piekielna Kuchnia **16.00** Ninja Warrior Polska **18.00** Świat według Kiepskich **20.00** Złomiarze **21.00** Serena - dramat obyczajowy, Francja, USA, Czechy, 2014, reż. Susanne Bier, wyk. Bradley Cooper, Jennifer Lawrence, Rhys Ifans, Toby Jones, David Dencik, Sean Harris, Ana Ularu, Sam Reid, Conleth Hill, Charity Wakefield **23.25** Karma - dramat **1.05** Świat według Kiepskich

TVP SPORT

6.15 Strongman - Liga Mistrzów 2025, Włochy **7.10** Transmisja sportowa **7.15** Piłka nożna: Lechia Gdańsk - Legia Warszawa **9.25** Piłka nożna - Puchar Anglii - Finał: Chelsea Londyn - Manchester City **11.40** Koszykówka mężczyzn - NBA - play - off **13.45** Badminton: Legia Warszawa - SKB Litpol - Malow Suwałki **16.45** Magazyn 2. ligi piłkarskiej **17.25** Betclic 1. Liga magazyn **17.55** Piłka nożna: Puszcza Niepołomice - ŁKS Łódź **20.05** Betclic 1. Liga magazyn **21.30** GOL **22.55** Sportowy Wieczór **23.20** Sporty walki - Gala MMA Oktagon 88, Hanower **1.35** Boks - Gala w Tokio - podsumowanie

TTV

5.00 Złomowisko PL **6.00** Express **6.20** DeFacto **6.50** Diabelnie boskie - serial **7.20** Ukryta prawda **8.20** Kartoteka - program kryminalny **10.30** Detektywi **12.30** Zakup w ciemno **13.30** Zakup w ciemno **14.30** Kartoteka - program kryminalny **16.45** Express **17.00** Sport **17.05** Idź na całość **18.05** Zakup w ciemno Extra **18.45** Damy i wieśniaczki. PL **19.45** Express **20.05** Zakup w ciemno **21.05** Zakup w ciemno Extra **21.45** Express **22.00** Gogglebox. Przed telewizorem **0.20** Kanapowczynie **1.20** Boys, boys, boys **2.20** Sędzia Anna Maria Wesołowska **3.00** Sędzia Anna Maria Wesołowska **3.45** Wyburzacze

STOPKLATKA

10.40 Pyszne Dania w 10 minut z Julią Oleś **10.55** Doktor z alpejskiej wioski - serial **13.00** Katastrofy w przestworzach - serial **16.00** MacGyver - serial **18.00** Wojny magazynowe **19.10** Wojny kontenerowe **20.00** Naczelny dowódca - film akcji **21.50** Bez litości - Miasto w ogniu **23.45** Karma - thriller

TV 4

7.55 Bogaty Dom - Biedny Dom **8.55** Policjantki i Policjanci **10.55** Na ratunek 112 **11.55** Dlaczego ja? **13.55** Trudne sprawy **16.55** Łowcy Skarbów **18.00** Policjantki i Policjanci **20.00** Uroczysko **20.30** Sprawiedliwi - Wydział Kryminalny **21.30** Sprawiedliwi. Trójmiasto **22.40** Pamięć absolutna - film sci - fi

TV6

6.00 Więzienie **6.55** Policjantki i Policjanci **8.55** Kobra - oddział specjalny **11.00** 48H. Zaginieni **14.00** Policjantki i Policjanci **15.00** Kobra - oddział specjalny **17.05** Magnum: Detektyw z Hawajów **18.00** Strażnik Teksasu **20.00** CSI: Kryminalne zagadki Nowego Jorku **22.55** Łowca pedofilów

eprasa.pl add95e66ba

„Ich tradycje wciąż są żywe"

Upamiętnili 34. Pułk Piechoty

NASZA GALERIA SŁOWO PODLASIA slowopodlasia.pl

FOT. ANNA CHODYKA

Święto upamiętniające 34. Pułk Piechoty było okazją do wręczenia medali i odznaczeń

BIAŁA PODLASKA Przy pomniku 34. Pułku Piechoty w Białej Podlaskiej odbyły się uroczystości upamiętniające legendarną jednostkę wojskową związaną z historią miasta. W obchodach uczestniczyli żołnierze, samorządowcy, poczty sztandarowe, organizacje społeczne oraz mieszkańcy. Podkreślano, że tradycje pułku są dziś kontynuowane przez batalion zmechanizowany 1. Warszawskiej Brygady Pancernej stacjonujący w Białej Podlaskiej.

ANNA CHODYKA

Coroczne obchody są okazją do przypomnienia bogatej historii wojskowości Białej Podlaskiej i regionu. Tradycje 34. Pułku Piechoty pozostają żywe i obecne w codzienności mieszkańców. Obecnie tradycje pułku kontynuuje batalion zmechanizowany 1. Warszawskiej Brygady Pancernej z Wesołej.

Na terenie miasta znajduje się wiele pamiątek związanych z pułkiem. Najważniejszą z nich jest pomnik 34. Pułku Piechoty przy ul. Warszawskiej, przy którym odbyły się uroczystości. Monument ma symboliczny charakter – trzy bloki kolumn symbolizują trzy złączone obszary odrodzonego państwa polskiego.

– 34. Pułk Piechoty zapisał się w historii miasta i kraju przede wszystkim dzięki bohaterstwu żołnierzy walczących o niepodległość Polski. Ważny był udział pułku w wojnie polsko-bolszewickiej w 1920 roku oraz zwycięski bój pod Rzeczycą nad Dnieprem z 8 maja 1920 roku, którego rocznica jest związana z obchodzonym świętem. Istotny był również udział żołnierzy pułku w wojnie obronnej 1939 roku, a później w działalności konspiracyjnej Armii Krajowej – przypomniał prezydent **Michał Litwiniuk**.

FOT. ANNA CHODYKA

Wojsko oddało trzy salwy na cześć żołnierzy, którzy służyli ojczyźnie

Podkreślono także ogromną rolę społeczną pułku w okresie międzywojennym. Żołnierze angażowali się w życie intelektualne, edukacyjne, kulturalne i sportowe miasta, a także przyczynili się do rozwoju infrastruktury Białej Podlaskiej.

W latach 1922–1928, po ulokowaniu pułku w mieście, żołnierze rozpoczęli modernizację zniszczonych drewnianych koszar na podstawie umowy z Ministerstwem Spraw Wojskowych. W krótkim czasie powstał nowoczesny i funkcjonalny kompleks wojskowy.

Wybudowano m.in. kasyno oficerskie, świetlicę szkoły podoficerskiej, świetlicę żołnierską oraz kino.

Dowódca Garnizonu Biała Podlaska, podpułkownik **Paweł Szymański**, podkreślił, że tradycje 34. Pułku Piechoty są wciąż żywe i pozostają ważnym wzorem dla współczesnych żołnierzy.

– Na terenie garnizonu w Białej Podlaskiej obecnie stacjonuje batalion zmechanizowany 1. Warszawskiej Brygady Pancernej, który dziedziczy tradycje 34. Pułku Piechoty. Współczesna jednostka kontynuuje dorobek i pamięć o żołnierzach pułku – mówił podpułkownik **Paweł Szymański**.

Podpułkownik przyznał również, że cieszy go fakt, iż wojsko ponownie funkcjonuje w Białej Podlaskiej. Jak zaznaczył, batalion zmechanizowany można porównać do „feniksa z popiołów", a pamięć o historii jednostki jest stale kultywowana.

– Obchody stanowią ważną lekcję historii zarówno dla młodzieży i dzieci, jak i dla samych żołnierzy. Znaczenie 34. Pułku Piechoty dla lokalnej społeczności i polskich sił zbrojnych pozostaje bardzo istotne i warto tę tradycję kontynuować. Święto 34. Pułku Piechoty to nie tylko oficjalne uroczystości, ale także piknik wojskowy. W jego ramach przygotowano pokazy sprzętu wojskowego oraz prezentacje jednostek związanych z Białą Podlaską – przekazał podpułkownik Paweł Szymański.

Wyjątkowe narodziny w gminie

POLUBICZE Nadia, Anastazja i Kordian – trojaczki urodzone w tym roku w gminie Wisznice – stały się małymi bohaterami lokalnej społeczności. Rodzinę z Polubic odwiedzili wójt oraz zastępca wójta, przekazując specjalistyczny wózek i deklarując dalsze wsparcie samorządu oraz GOPS.

FOT. GMINA WISZNICE

Wójt gminy Piotr Dragan i zastępca Krzysztof Biełuszka odwiedzli rodzinę i podarowali jej wózek przystosowany do spacerów dla trójki maleństw

Narodziny trojaczków to ogromne wydarzenie nie tylko dla rodziców, ale również dla całej społeczności. W trosce o komfort i codzienne funkcjonowanie rodziny wójt gminy Wisznice Piotr Dragan wraz ze swoim zastępcą przekazali rodzicom specjalistyczny wózek dla trojaczków, wyposażony w gondolę oraz spacerówki.

Rodzina została także objęta wsparciem Gminnego Ośrodka Pomocy Społecznej w Wisznicach, który będzie służył pomocą adekwatnie do potrzeb.

– Z całego serca życzymy Nadii, Anastazji i Kordianowi dużo zdrowia i szczęśliwego dzieciństwa, a rodzicom – siły, radości oraz wielu pięknych chwil w powiększonej rodzinie – czytamy w mediach społecznościowych gminy.

Redakcja Słowa Podlasia przyłącza się do życzeń!

(jlk)

Grzegorz pobił rekord Guinnessa!

MIĘDZYRZEC PODLASKI Mieszkaniec Międzyrzeca Podlaskiego Grzegorz Karczewski ustanowił nowy rekord Guinnessa w jeździe rowerem bez użycia pedałów. To pierwsza taka konkurencja w historii Guinness World Records. Rowerzysta osiągnął czas 9 minut i 51 sekund, a teraz czeka na oficjalne zatwierdzenie wyniku i przyznanie certyfikatu.

– Najtrudniejszy jest sam start, ponieważ wtedy pojawiają się największe przeciążenia i obciążenia dla roweru. Po ruszeniu łatwiej kontrolować sytuację i zachowanie pojazdu. Podczas jazdy kluczowa jest odpowiednia praca rąk i nóg oraz umiejętność balansowania rowerem. Wszystkie elementy muszą ze sobą współgrać, ponieważ nawet niewielki błąd może spowodować utratę kontroli nad przednim kołem i zakończyć próbę niepowodzeniem – mówi **Grzegorz Karczewski**.

FOT. WALDEMAR PEPA

Grzegorz Karczewski pobił rekord Guinnessa w jeździe rowerem bez użycia pedałów

Jak podkreśla, podczas próby udało się utrzymać równe tempo praktycznie od początku do końca.

– Nie pojawił się moment kryzysu ani załamania formy, a najważniejsze było zachowanie odpowiedniego rytmu jazdy. Zbyt szybkie lub zbyt wolne tempo mogłoby doprowadzić do utraty kontroli nad rowerem i zakończenia próby niepowodzeniem – wskazuje rowerzysta.

Dokładny czas przejazdu wyniósł 9 minut i 51 sekund, co zostało uznane za bardzo dobry rezultat i sukces.

Anna Chodyka

Wybrzmiały pieśni maryjne i ludowe

POLUBICZE Kościół i remiza w Polubiczach wypełniły się śpiewem, folklorem i regionalną tradycją. XVI Powiatowy Przegląd Chórów i Zespołów Śpiewaczych zgromadził artystów oraz mieszkańców z całego powiatu, którzy wspólnie celebrowali kulturę ludową i pieśni maryjne. Nie zabrakło barwnych strojów, lokalnych smaków i wyjątkowej atmosfery integracji.

Gospodarzy reprezentował Chór Szkoły Podstawowej im. Józefa Kossowskiego w Polubiczach

10 maja 2026 roku kościół, a potem remiza w Polubiczach wypełniły się artystami i mieszkańcami powiatu. Wszystko za sprawą XVI Powiatowego Przeglądu Chórów i Zespołów Śpiewaczych. To niezapomniane widowisko pełne pasji, tradycji i wzruszeń.

Wydarzenie rozpoczęło się w podniosłej atmosferze, a mury świątyni wypełniły się dźwiękami pieśni maryjnych. To właśnie tam odbyła się pierwsza część przeglądu, która pozwoliła wybrzmieć sacrum w najlepszym wydaniu. Gospodarzem świątyni jest ks. Dariusz Radzikowski, proboszcz parafii św. Jana Ewangelisty w Polubiczach.

Druga część spotkania, poświęcona repertuarowi ludowemu, była barwną podróżą przez historię i folklor naszego regionu.

Na scenie świetlicy wiejskiej zaprezentowały się zespoły z całego powiatu. Każdy występ był unikalny – publiczność mogła podziwiać zarówno tradycyjne melodie przekazywane z pokolenia na pokolenie, jak i świeże, ciekawe aranżacje inspirowane folklorem. Poza wysokim poziomem wokalnym uwagę przykuwały starannie przygotowane stroje regionalne, które podkreślały tożsamość wykonawców.

Na uczestników przeglądu, jak co roku, czekał poczęstunek składający się z tradycyjnych dań. Ucztę przygotowały członkinie KGW w Polubiczach. Nad bezpieczeństwem mieszkańców wsi i gości czuwali druhowie z Ochotniczej Straży Pożarnej w Polubiczach.

ZDJĘCIA GOKiO W WISZNICACH

Świetlica wiejska w Polubiczach zapełniła się po brzegi

Organizatorem wydarzenia byli Powiat Bialski, Gminny Ośrodek Kultury i Oświaty w Wisznicach, UG Wisznice oraz KGW w Polubiczach.

Justyna Lesiuk-Klujewska

eprasa.pl add95e66ba

Konferencja medyczna w bialskiej filii AWF

O sztucznej inteligencji w medycynie

BIAŁA PODLASKA Nowoczesne technologie, sztuczna inteligencja i cyfrowe narzędzia wspierające terapię oraz medycynę były głównymi tematami konferencji naukowej zorganizowanej przez Filię AWF w Białej Podlaskiej. W wydarzeniu uczestniczyli przedstawiciele środowiska medycznego, naukowcy, studenci i eksperci zajmujący się wykorzystaniem nowych technologii w ochronie zdrowia.

ANNA CHODYKA

FOT. ANNA CHODYKA

– Coraz większą rolę odgrywają narzędzia oparte na sztucznej inteligencji, do których pacjenci coraz częściej zwracają się jako do pierwszego źródła informacji – wskazuje Małgorzata Pepeć, growth managerka w firmie Ringier Axel Springer Polska

FOT. ANNA CHODYKA

– Praktyka pokazuje, że technologia często funkcjonuje już w medycynie w sposób niezauważalny dla pacjenta – mówi Filip Cłapka, radca prawny

Doktor Magdalena Planowska z Akademii Wychowania Fizycznego filia w Białej Podlaskiej, Wydział Wychowania Fizycznego i Zdrowia, podkreśla, że pomysł organizacji konferencji zrodził się z potrzeby rozmowy o nowoczesnych technologiach, które coraz wyraźniej wkraczają w codzienne życie oraz obszar medycyny. – To właśnie chęć wdrażania nowych rozwiązań do terapii stała się impulsem do zorganizowania wydarzenia – mówi dr **Magdalena Planowska**.

Pogłębianie wiedzy i współpraca

Jak zaznacza, rozwój technologii znalazł odzwierciedlenie także w ofercie dydaktycznej uczelni, gdzie na kierunku terapia zajęciowa uruchomiono nową specjalność – terapeuta cyfrowy. Nowoczesne technologie wykorzystywane są również na innych kierunkach medycznych, m.in. na fizjoterapii. Choć rozwiązania te są obecne w badaniach naukowych i coraz częściej pojawiają się w praktyce, celem konferencji było pogłębienie wiedzy na ten temat oraz nawiązanie współpracy z firmami będącymi liderami i pionierami w tej dziedzinie.

– Konferencja została skierowana do szeroko rozumianego środowiska medycznego – lekarzy, pielęgniarek, fizjoterapeutów, terapeutów i psychoterapeutów. Uczestnikami byli również studenci kierunków medycznych oraz kandydaci zainteresowani połączeniem opieki i wsparcia z wykorzystaniem nowoczesnych technologii w pracy z osobami w różnym wieku – przekazuje dr **Magdalena Planowska**.

W programie konferencji poruszono przede wszystkim kwestie prawne związane z wykorzystywaniem technologii – zwłaszcza w kontekście danych i świadomego korzystania z nowoczesnych rozwiązań. Omawiano także zastosowanie sztucznej inteligencji i algorytmów w diagnostyce, wykorzystanie nowoczesnych urządzeń wspierających funkcjonowanie osób z niepełnosprawnościami oraz rolę technologii we wspomaganiu terapii. Przedstawiono również przykłady wykorzystania nowoczesnych narzędzi w arteterapii oraz w terapii osób z zaburzeniami ze spektrum autyzmu.

– Konferencja została zorganizowana po raz pierwszy. Nawiązana współpraca oraz zainteresowanie tematyką dają podstawy do dalszego rozwijania tego przedsięwzięcia. Celem kolejnych działań będzie nie tylko pokazywanie możliwości, jakie daje technologia, ale także zwracanie uwagi na związane z nią zagrożenia oraz uczenie świadomego i odpowiedzialnego korzystania z nowoczesnych narzędzi – zaznacza dr Magdalena Planowska.

Końcowa decyzja należy do lekarza

Filip Cłapka, radca prawny, został zaproszony, by przybliżyć prawne aspekty cyfrowej rewolucji zachodzącej w medycynie. Celem jego wystąpienia było wskazanie podstawowych zagadnień związanych z nowymi technologiami, a także omówienie najważniejszych zagrożeń i wyzwań prawnych, jakie pojawiają się wraz z ich rozwojem.

– Sytuacja staje się bardziej złożona w momencie, gdy do procesu leczenia włączane są nowoczesne technologie, zwłaszcza rozwiązania oparte na sztucznej inteligencji. Wówczas pacjent powinien zostać odpowiednio poinformowany o wykorzystaniu takich narzędzi i świadomie wyrazić zgodę. Granice w tym obszarze są jednak bardzo cienkie, a praktyka pokazuje, że technologia często funkcjonuje już w medycynie w sposób niezauważalny dla pacjenta. Przykładem są urządzenia diagnostyczne, takie jak rezonans magnetyczny, w których już dziś wykorzystywane są elementy sztucznej inteligencji, choć pacjenci nie zawsze są o tym informowani – mówi **Filip Cłapka**.

Jak zaznacza, prawo nie zawsze nadąża za tempem zmian, ale proces dostosowywania przepisów do nowych realiów trwa nieprzerwanie.

– Zadaniem sztucznej inteligencji jest wspieranie procesu leczenia i podejmowania decyzji, jednak ostateczny głos zawsze powinien należeć do człowieka. To lekarz powinien podejmować końcową decyzję i akceptować diagnozy oraz rekomendacje generowane przez sztuczną inteligencję. Takie podejście zostało już uwzględnione w regulacjach unijnych, w tym w AI Act, który wskazuje na konieczność zachowania nadzoru człowieka nad działaniem sztucznej inteligencji – mówi Filip Cłapka.

Rzetelne źródła

Małgorzata Pepeć, growth managerka w firmie Ringier Axel Springer Polska, odpowiedzialna za portal medyczny Medonet, podkreśla, że decyzje zdrowotne pacjentów zaczynają się dziś znacznie wcześniej, niż mogłoby się wydawać, i są w coraz większym stopniu kształtowane przez algorytmy.

– Na sposób podejmowania decyzji zdrowotnych wpływają dziś zarówno media tradycyjne, jak i internetowe, a także algorytmy, które zamykają użytkowników w informacyjnych bańkach. Coraz większą rolę odgrywają również narzędzia oparte na sztucznej inteligencji, do których pacjenci coraz częściej zwracają się jako do pierwszego źródła informacji o swoich objawach, problemach zdrowotnych czy sposobach dbania o zdrowie – wskazuje **Małgorzata Pepeć**.

Zwraca uwagę, że przestrzeń medialna pełna jest fake newsów i niesprawdzonych informacji, dlatego szczególnie ważne jest korzystanie z mediów opierających się na zasadach rzetelnej wiedzy medycznej. – To właśnie takie źródła powinny nie tylko dostarczać sprawdzonych informacji, ale także prostować dezinformację, zamiast ją powielać – mówi specjalistka.

W jej ocenie równie ważna jak edukacja pacjentów jest edukacja samych medyków i całego środowiska medycznego. – Kluczowe staje się budowanie relacji opartej na partnerstwie, wzajemnym zrozumieniu i empatii. Choć nie rozwiąże to od razu problemu kolejek czy dostępności lekarzy, większa otwartość i lepsza komunikacja po obu stronach mogłyby znacząco poprawić jakość całego procesu leczenia – zauważa na koniec Małgorzata Pepeć.

FOT. ANNA CHODYKA

Uczestnikami konferencji byli również studenci kierunków medycznych oraz kandydaci zainteresowani połączeniem opieki i wsparcia z wykorzystaniem nowoczesnych technologii w pracy z osobami w różnym wieku

Aktywni seniorzy poznali Włochy

BIAŁA PODLASKA Słuchacze Uniwersytetu Trzeciego Wieku Akademii Bialskiej im. Jana Pawła II uczestniczący w projekcie „UTW AB Równe szanse w Europie", odwiedzili Włochy.

– Celem projektu było zwiększenie aktywności seniorów poprzez angażowanie ich w działania edukacyjne ukierunkowane na rozwój świadomości ekologicznej oraz podniesienie kompetencji komunikacyjnych i społecznych. W jego ramach realizowane są m.in. wyjazdy zagraniczne do Włoch i Francji – podkreśla **Dorota Karwacka**, dyrektor Akademickiego Centrum Edukacji Ustawicznej.

FOT. ACEU

W wyjeździe do Włoch wzięła udział czternastoosobowa grupa seniorów wraz z edukatorami i opiekunami

W wyjeździe do Włoch wzięła udział czternastoosobowa grupa seniorów wraz z edukatorami i opiekunami. Głównym celem wyjazdu był udział w festiwalu naukowym C.R.E.A CULTURA, podczas którego słuchacze UTW wzięli udział w wielu warsztatach edukacyjnych i mieli okazję spotkać rówieśników z takich krajów jak Hiszpania, Portugalia i Włochy. Wrażenie zrobiły na nich warsztaty edukacyjne „DANZA Insieme", gdzie pod okiem instruktorów mieli możliwość uczestniczenia w ćwiczeniach poprawiających koordynację ruchową, poczucie rytmu i równowagę, ucząc się wykorzystywać poznane elementy tańca w codziennym funkcjonowaniu. W ramach projektu wzięli też udział w zajęciach „Dante – praca z głosem i ciałem" oraz S.T.E.A.M. Lab (Science, Technology, Engineering, Arts, Mathematics).

Okazało się, że ani wiek, ani trudności zdrowotne nie przeszkodziły uczestnikom w korzystaniu z wyjazdu, a stały się czynnikiem integrującym. Pojawiła się wzajemna odpowiedzialność za osoby o słabszej kondycji, wsparcie w razie potrzeby, dostosowanie się grupy do potrzeb osób o mniejszych możliwościach, zrozumienie sytuacji oraz empatia. Ogromną wartością był także fakt wiary we własne możliwości, przezwyciężenie słabości i motywacja do podejmowania kolejnych wysiłków na rzecz grupy oraz prowadzenia realizacji programu mobilności.

– Nabrałem znakomitej pewności siebie, jeśli chodzi o komunikację językową i poruszanie się. Pamiętam sytuację, kiedy poszedłem kupować pamiątki i zacząłem rozmawiać z Włochem, który otworzył się, opowiedział mi, gdzie był w Polsce i co mu się najbardziej podobało. Ogólnie wróciłem w pełnym komforcie i z ogromną chęcią powtórzenia wyjazdu – wspomina **Bogusław Więcław**, uczestnik projektu.

Niezwykłym doznaniem i zwieńczeniem mobilności grupowej osób zwiększających kompetencje w zakresie komunikacji była wizyta w Radiu Watykan, gdzie seniorzy mogli odwiedzić bialczanina **Wojciecha Rogacina**, który przeprowadził wywiad z uczestnikami.

– Poza wieloma kompetencjami seniorzy z podróży przywieźli także wiele wspomnień, które mieli zapisywać w przygotowanych w tym celu pamiętnikach z projektu. „Notuję, co czuję" to jedne z licznych zajęć z komunikacji, które zostały zrealizowane w ramach projektu. Nie zabrakło w nich wklejonych zdjęć, biletów, paragonów, kartek, a nawet gałązek oliwkowych czy liści laurowych. Przygotowane pamiętniki pozwoliły im zachować ulotne wspomnienia na dłużej – dodaje Dorota Karwacka.

(joan)

eprasa.pl add95e66ba

PÓŁNOC NIERUCHOMOŚCI
NAJNOWSZE OFERTY
Pozostałe oferty znajdziecie Państwo na stronach 26-27
oraz na facebook i www.polnoc.pl/biala-podlaska
REKLAMA ID: 13423

Pozorna oszczędność, realna strata

W dobie powszechnego dostępu do portali ogłoszeniowych wielu właścicieli mieszkań i domów zadaje sobie to samo pytanie: „Po co mi agent, skoro sam mogę dodać ogłoszenie?". Choć wizja zatrzymania prowizji w kieszeni jest niezwykle kusząca, statystyki rynkowe oraz doświadczenia profesjonalistów są nieubłagane. O tym, dlaczego próba zaoszczędzenia na wsparciu specjalisty bywa paradoksalnie najbardziej kosztownym błędem w całym procesie, rozmawiamy z Klaudią Mikiciuk-Szperą, ekspertką z biura Północ Nieruchomości.

JUSTYNA LESIUK-KLUJEWSKA

FOT. AI

W nowoczesnym ujęciu branży nieruchomości pośrednik przestał być jedynie osobą „pokazującą mieszkanie", a stał się strategiem i doradcą inwestycyjnym

Rynek nieruchomości w Polsce stał się w ostatnich latach wyjątkowo dynamiczny, ale i skomplikowany. Kupujący wykazują się coraz większą świadomością, a procedury prawne oraz wymogi bankowe stają się coraz bardziej rygorystyczne. W tym gąszczu przepisów i silnych emocji sprzedający działający na własną rękę często wpadają w pułapkę błędnych kalkulacji.

Myślenie krótkowzroczne

Głównym motywem samodzielnej sprzedaży jest zazwyczaj chęć uniknięcia kosztów pośrednictwa, jednak, jak zauważa **Klaudia Mikiciuk-Szpera**, jest to myślenie krótkowzroczne, które nie bierze pod uwagę realnych ryzyk finansowych. Agentka podkreśla, że wielu sprzedających wierzy, iż działając bez wsparcia, zostawia prowizję dla siebie, podczas gdy rzeczywistość bywa brutalna dla ich portfela, a pozorna oszczędność często kończy się stratą kilkudziesięciu tysięcy złotych przy finalnej transakcji.

– Straty te wynikają z kilku kluczowych obszarów, z których najpoważniejszym jest źle oszacowana cena ofertowa. Brak dostępu do rzeczywistych cen transakcyjnych sprawia, że właściciele często albo odstraszają klientów zbyt wysoką kwotą, mrożąc ofertę na długie miesiące, albo sprzedają nieruchomość znacznie poniżej jej wartości rynkowej. Do tego dochodzą aspekty techniczne i marketingowe; wrzucenie amatorskich zdjęć na portal nie wystarczy, by wyróżnić się w gąszczu ofert. Profesjonalny agent buduje strategię, korzysta z szerokich baz klientów i profesjonalnych narzędzi promocyjnych, których brak uniemożliwia uzyskanie najwyższej możliwej ceny. Nie bez znaczenia pozostaje również bezpieczeństwo całej operacji, ponieważ błędy prawne w dokumentacji mogą ciągnąć się za sprzedającym latami – wyjaśnia **Klaudia Mikiciuk-Szpera**.

Profesjonalny dystans

Kolejnym czynnikiem, który często umyka uwadze właścicieli, jest psychologia sprzedaży. Sprzedaż własnego domu to proces obarczony ogromnym ładunkiem emocjonalnym, który utrudnia trzeźwą ocenę sytuacji i prowadzenie twardych negocjacji. Klaudia Mikiciuk-Szpera w swojej pracy pełni rolę niezbędnego „bezpiecznika", który z chłodną głową dba o interes klienta. Brak profesjonalnego dystansu sprawia, że właściciele często ulegają presji czasu lub naciskom kupujących, co jest prostą drogą do finansowych ustępstw. Tymczasem agent, występując jako mediator, potrafi oddzielić sentyment od twardego biznesu, chroniąc finalny zysk sprzedającego.

Dobry strateg

W nowoczesnym ujęciu branży nieruchomości pośrednik przestał być jedynie osobą „pokazującą mieszkanie", a stał się strategiem i doradcą inwestycyjnym. Klaudia Mikiciuk-Szpera puentuje to krótko: profesjonalista nie jest kosztem, lecz inwestycją, która na siebie zarabia. Współpraca z ekspertem pozwala na taką optymalizację procesu, od home stagingu po zaawansowane techniki negocjacyjne, że uzyskana nadwyżka z nawiązką pokrywa koszt wynagrodzenia agencji. W ostatecznym rozrachunku sprzedający kończy transakcję z wyższą kwotą w dłoni i poczuciem pełnego bezpieczeństwa, którego nie sposób wycenić.

PROFESJONALIŚCI W NIERUCHOMOŚCIACH
PÓŁNOC NIERUCHOMOŚCI
Chcesz SPRZEDAĆ lub KUPIĆ MIESZKANIE, DOM, a może DZIAŁKĘ?
ZRÓB TO Z NAMI!
Darmowa konsultacja na temat twojej nieruchomości
Zadzwoń aby dowiedzieć się więcej!

Klaudia Mikiciuk-Szpera 885 851 172
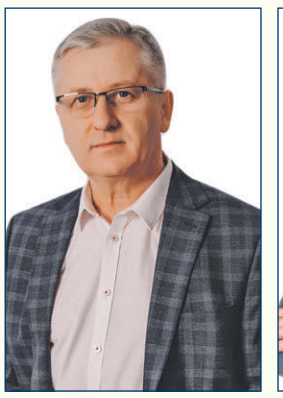
Wojciech Gałecki 665 750 197
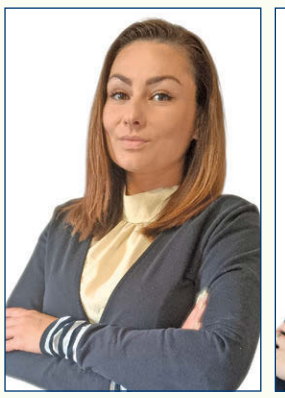
Wiola Kozak 604 494 489

Edyta Bancerz 885 851 158
REKLAMA ID: 11710

MIESZKANIE 2-pokojowe
o powierzchni 49,60 m²

665 750 197
ul. Janowska Biała Podlaska
REKLAMA ID: 13920

PIĘKNY DOM
pow. domu 186 m², pow. działki 2948 m²

885 851 172
w Rakowiskach
REKLAMA ID: 13292

SIEDLISKO + DOM CAŁOROCZNY
pow. 110 m², działka pow. 11 890 m²

604 494 489
Malowa Góra gmina Zalesie
REKLAMA ID: 13919

DZIAŁKA z możliwością zabudowy
o powierzchni 2000 m²

885 851 158
Brzostówiec, gm. Radzyń Podlaski
REKLAMA ID: 13916

SIEDLISKO w Korczówce
pow. działki 1847 m2, pow. domu 91 m²

885 851 160
gmina Łomazy
REKLAMA ID: 13293

DZIAŁKA
o pow. 1 371 m²

885 851 161
Międzyrzec Podlaski ul. Tartaczna
REKLAMA ID: 13924

eprasa.pl add95e66ba

HOROSKOP

Czeka cię wspaniały tydzień. Korzyści materialne przyniosą dawne inwestycje. W pracy zachowaj rozsądek, nadmiar ambicji sprawi, że możesz wziąć na siebie zbyt wiele. A nie warto się zamęczać, gdy miłość puka do drzwi... Twoje marzenia wreszcie się spełnią, ale pomóż trochę losowi. Ostrożność wskazana w czwartek i piątek. Wyłącznie pracy poświęć wtorek, a dobrze zarobisz. W weekend upragnione spotkanie i dobra propozycja.

WODNIK

Początek tygodnia może wnieść miłe zamieszanie w twoje życie. Zmianie ulegną też plany zawodowe, ale zachowaj zimną krew. Nowe obowiązki nie przerastają cię, uwierz w to, a sobie poradzisz. W środę pozbądź się starych uprzedzeń. W uczuciach cieplej, będziecie się lepiej rozumieć, a zazdrość partnera zniknie. W piątek możesz dowiedzieć się czegoś, co pomoże ci się wzbogacić. W weekend zachowaj rozsądek i dystans.

RYBY

W poniedziałek - spontaniczny wybuch namiętności. Do środy włącznie dobra passa, ale pamiętaj, że nic na siłę i swoje uczucia lepiej właściwie ukierunkować. Los sprzyja ambitnym, zwłaszcza tym, którzy chcą pogłębić swą wiedzę. Ta inwestycja się opłaci, da rezultaty lepsze, niż możesz uzyskać dzięki układom. Jeśli masz coś ważnego do załatwienia, zrób to w piątek - nic ci nie może przeszkodzić. Weekend raczej spokojny.

BARAN

Początek tygodnia przejdzie gładko, choć bez wielkich wrażeń. W miłości, po chwili niepokoju, powróci harmonia. W czwartek i piątek wykorzystaj szansę, jaką niesie los. Jeśli masz nowe zadania do wykonania, ufaj sobie, postępuj spokojnie i taktownie, ale nie daj się zbić z tropu. Dzięki temu wiele spraw pchniesz do przodu. W sobotę wieczorem trzymaj emocje na wodzy, by nie zrazić przyjaciół. Niedziela miła, ale dość pracowita.

BYK

Do środy znajdziesz wiele zadowolenia, skutecznie rozwiązując kwestie związane ze sprawami zawodowymi. Nadaj swoim planom realny kształt, myśl o dalekosiężnych celach, nie bój się działania. Nie zwlekaj z decyzjami! Nie lekceważ nowych propozycji, są korzystne. Od czwartku wiele ciekawych szans życiowych. Miej oczy otwarte, bo może czeka cię więcej niż przygoda. Weekend świetny dla podróży, spotkań, miłości.

BLIŹNIĘTA

Kłopoty wydają się być poważne, ale nie bierz ich sobie aż tak do serca, nie zamartwiaj się, tylko spokojnie rób swoje. Dbaj o formę, przeznacz jakiś wieczór wyłącznie na wypoczynek, a bliskim pozwól popracować. W pracy uważaj, by nie dać konkurencji broni do ręki. Szczególną ostrożność zachowaj w środę, unikaj samotnych spacerów. Czwartek i piątek niosą korzystne zmiany. Niedziela więcej niż udana. Wieści z daleka.

RAK

W poniedziałek załatwisz trudną sprawę finansową lub związaną z handlem. We wtorek możliwa dobra passa w pracy, a także interesująca randka. Jeśli spierasz się z szefem, w środę uważaj, by ci to nie zaszkodziło. Od czwartku nie usiłuj zmienić układu sił w pracy i w domu. Lubisz rządzić, ale w piątek i sobotę może ci to sprawić kłopoty. Uważaj na siebie, pilnuj portfela! W niedzielę bardzo ważna rozmowa z partnerem.

LEW

Początek tygodnia minie bez zgrzytów, ale i bez wrażeń. Jeśli możesz pomóc bliskim, zrób to. W czwartek będziesz się cieszyć swoimi sukcesami, których nie zabraknie. We piątek weź się za zaległe sprawy, ich rozwiązanie przyniesie z czasem dodatkowe pieniądze. Interesy idą świetnie, a nowy pomysł, który podpowie współpracownik, jest wart zachodu. W sobotę nie podejmuj ważnych decyzji. W niedzielę licz na przyjaciół.

PANNA

To bardzo ważny tydzień dla twojej kariery. Od poniedziałku do środy uważaj i pamiętaj, że nie stać cię na improwizację w sprawach finansowych ani na zadowalanie innych. Jeśli hołdujesz zasadzie „jakoś to będzie", tym razem szykuj się do życia z kalkulatorem w ręku. Duża inwestycja uda się, gdy ją dobrze zaplanujesz. W domu spokój. Weekend spędzisz przy pracy, a choć nie będzie czasu na rozrywki, te dni przyniosą ci dużą frajdę.

WAGA

Do czwartku gwiazdy ci sprzyjają. Masz czas na poważną rozmowę z partnerem, warto sobie powiedzieć, co naprawdę czujecie. Znajdziesz tu dobre rozwiązanie. W pracy twoja ambicja i konsekwencja dojdą do głosu, a los sprzyja odważnym. Masz szansę pokazać, co potrafisz, co może się wiązać z korzystną zmianą układu sił. W weekend panuj nad sobą, nie kłóć się. Jeśli wybierasz się w podróż, pilnuj portfela i uważaj za kierownicą.

SKORPION

Poświęć tydzień sprawom zawodowym, bo gwiazdy sprzyjają podejmowaniu poważnych postanowień. W poniedziałek działalność intelektualna ma ogromną szansę powodzenia, może zarobisz na tym wielkie pieniądze. W uczuciach nic nowego, ale ta stabilizacja cię cieszy. W środę trafią się różne okazje, ale trzeba działać na zimno, z rozwagą. W weekend uważaj na siebie i bliskich, unikaj zatargów.

STRZELEC

Bardzo udany tydzień - mimo obaw, że coś pójdzie nie tak, sprawy ułożą się po twojej myśli. W pracy czeka cię uznanie, możesz poprawić swoje i tak dobre notowania. Ucieszysz się z nieoczekiwanych spotkań, poznasz kolegów, którzy z czasem staną się przyjaciółmi. Wtorek i środa niosą korzyści finansowe. Można zacząć coś nowego, co z czasem da sukces. W weekend trochę żalu za minionym i ciekawa zmiana w uczuciach.

KOZIOROŻEC

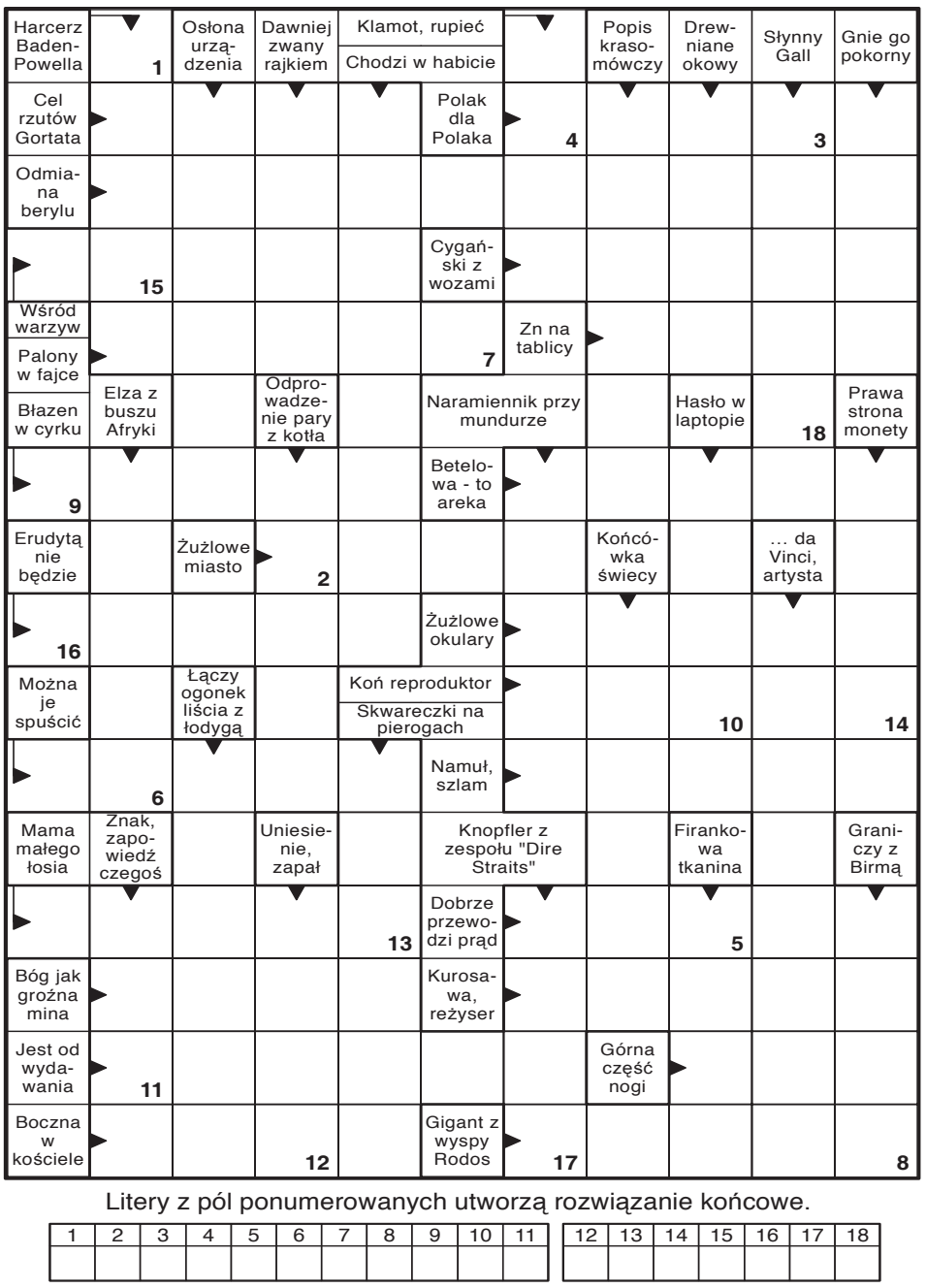

Litery z pól ponumerowanych utworzą rozwiązanie końcowe.

1	2	3	4	5	6	7	8	9	10	11

12	13	14	15	16	17	18

Wykreślanka

A	N	B	B	D	Ł	L	V	E	I	C	O	B	O	R	Z	E	B	U	P	A	F
W	Ś	L	U	S	A	R	S	T	W	O	C	W	Z	C	D	F	M	H	K	Z	Ą
A	Z	A	C	I	E	K	H	P	M	C	T	I	B	H	Z	P	Y	Ż	O	S	C
M	K	L	A	S	R	B	Ż	E	I	S	Ą	P	A	Ł	I	C	X	S	C	U	Y
Z	Q	Z	I	J	I	W	T	Z	Ń	B	I	K	R	O	E	B	Y	V	H	D	G
I	Ą	F	S	L	C	O	Ą	A	Q	R	J	Ę	B	P	W	P	N	A	A	Y	I
L	T	D	Ó	U	D	O	K	I	O	Ó	K	Ś	I	S	O	S	T	W	N	Z	Ł
A	Y	Y	K	Y	T	U	M	M	B	O	M	H	T	T	J	P	H	A	E	C	Q
D	A	L	S	O	Z	S	A	O	P	F	B	K	U	W	A	Ż	H	B	K	Ę	Q
U	E	T	Ą	S	P	N	A	U	K	L	Ć	Ź	R	O	I	Ć	L	O	M	M	U
E	A	M	O	W	I	E	Ł	Z	E	O	P	L	A	K	I	E	T	K	A	M	C
F	Y	V	P	A	H	A	R	Z	C	Y	L	Ą	N	W	Q	D	Ą	H	Ć	R	N

Słowa do odnalezienia:

barbituran, bezrobocie, bójka, chłopstwo, czastuszka, dziewoja, feudalizm, kochanek, koper, kopuła, lokomocja, metodysta, męczydusza, obawa, oszukaństwo, piromania, plakietka, zaciek, ziąb, ślusarstwo

1	9					8		
				7	2			6
8	7		1	9				
	1		6					8
6		4		2			1	
7				1		6	3	4
	6			5	9			
	5	9				4		
	8		4		1	3		9

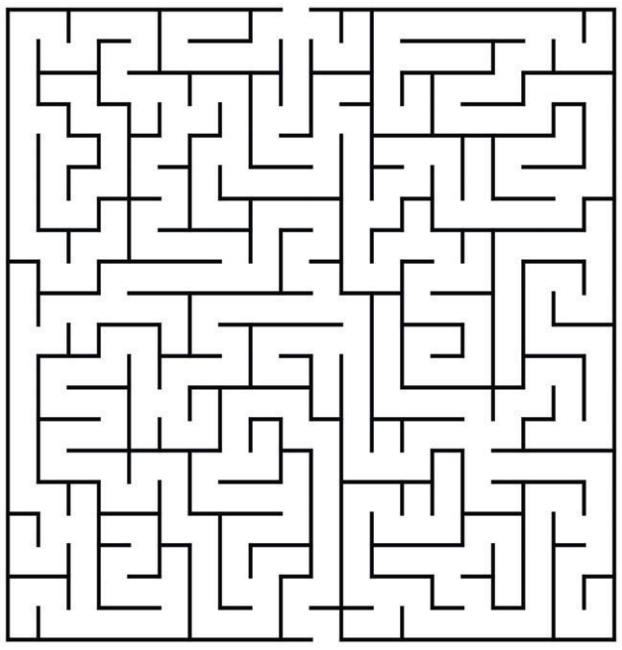

SŁOWO PODLASIA

KUPON 19/2026

imię

nazwisko

adres

hasło

Widoczną na zdjęciu nagrodę otrzyma jedna z osób, które do piątku, 22 maja dostarczą do naszej redakcji – krzyżówkowy kupon konkursowy wycięty z tego wydania „Słowa" wraz z prawidłowym rozwiązaniem znajdującej się obok krzyżówki. Rozwiązania wysyłane pocztą należy kierować na adres: Redakcja „Słowa Podlasia", ul. Warszawska 15, 21-500 Biała Podlaska, z dopiskiem „Chwila dla Ciebie". Rozwiązanie krzyżówki z 17/2026 numeru „Słowa Podlasia": „Przekładnia ślimakowa". Nagrodę otrzymuje Stanisław Sosenko z Białej Podlaskiej. Odbiór nagród w siedzibie redakcji w ciągu miesiąca od opublikowania nazwiska.

Nagroda nr 19/2026 za rozwiązanie krzyżówki

eprasa.pl add95e66ba

TARTAK STUDZIANKA
■ Drewno konstrukcyjne ■ Deski ■ Dachy ■ Altany
■ Drewno suche strugane ■ Deska elewacyjna ■ Deska podłogowa
508 848 759

TARTAK BRONEK
TARTAK
ul. 3 Maja 11, 08-210 Platerów
■ BUDOWA DOMÓW ■ DREWNO BUDOWLANE
■ szalówka ■ podłogówka ■ deski
■ tarasówka ■ łaty
■ kantówka
IMPREGNATY
697 077 424 723 616 218

OKNA DRZWI PELLET BRYKIET
www.serhej.pl
biuro@serhej.pl
Serhej PRODUCENT
Łomazy ul. Brzeska 33 tel. 83 341 70 40
Biała Podlaska ul. Sidorska 59B tel. 83 344 16 11
REMONTY BUDYNKÓW POD NADZOREM KONSERWATORSKIM

AKLIM monitoring
Biała Podlaska, ul. Sidorska 56B
tel. 83 342-25-65
SYSTEMY ZABEZPIECZEŃ ALARMOWYCH
• włamania i napadu • nadzoru wizyjnego
• pożaru • kontroli dostępu
MONITORING ALARMOWY
AGENCJA OCHRONY
LEW-TRANS-BANK Sp. z o.o.
ul. 34 Pułku Piechoty 13, tel./fax 343-51-47
OCHRONA OSÓB I MIENIA
•konwojowanie wartości pieniężnych
• monitoring
• grupa interwencyjna 24h

MOTORYZACJA

SAMOCHODY - SPRZEDAŻ

Audi

❒Audi Q7 (2018) 7-osobowy, 507 786 833

❒Audi A6C5 (2002) 2,4 benzyna + gaz, 516 478 432

❒Audi A4B7 1,9 tdi (2008), 660 820 045

BMW

❒Bmw 3 2.0D (2006), 662 980 068

Honda

❒Honda CR-V 2,2 diesel (2008) Okazja. Pilne, 601 370 811

Kia

❒Kia Soul 1,6 gaz, 506 848 672

Mazda

❒Suv CX5 (2018) z salonu, 502 366 471

Mercedes

❒Mercedes, BMW, 664 782 896

❒Mercedes Sprinter średni blaszak (2003), 602 650 504

Peugeot

❒Peugeot 3008 (2013) 1,6 hdi, 604 599 968

Toyota

❒Toyota Avensis (2015) 795 521 056

SAMOCHODY - KUPNO

❒Kupię samochody do 4000 zł, 690 288 356

❒Kupię stare Toyoty oraz Mercedesy, 505 175 789

USŁUGI

❒Układanie kostki brukowej kompleksowo, 504 090 433

❒**Malowanie dachów, 516 964 592**

❒**CYKLINOWANIE, 512 246 444**

Autolaweta i transport. Tanio, 506 766 170, 508 372 218

❒**DOCIEPLANIE BUDYNKÓW, SZYBKO, TANIO, SOLIDNIE, 502 053 214**

❒Tartak przewoźny. Hydrauliczny załadunek i obracanie kłody, 505 091 013

❒Usługi koparko-ładowarką, 881 944 155

❒Tynki maszynowe, 797 138 243

❒Usługi budowlane koparką, koparko-ładowarką, wyburzenia, prace ziemne, 502 249 519

❒Żwir, piasek siany, czarnoziem, beton podsypkowy, transport, 502 249 519

❒Usługi brukarskie, ogrodzenia Joniec, roboty ziemne, 601 584 880

U Kevskiego
Wynajem
Przyczep samochodowych i Lawet
+48 506-477-866

Wynajem przyczep samochodowych i lawet, 506 477 866

❒Ocieplenia kompleksowo, 512 655 590

❒**Mycie dachów, elewacji, 504 043 310**

❒Dachy kompleksowo, 512 655 590

❒**STUDNIE, POMPY CIEPŁA, SOLIDNIE!!! 608 046 239**

❒Układanie kostki brukowej, schody, tarasy, kompleksowo, 509 982 153

❒Szalowanie domów drewnianych. Budowa domków letniskowych, 510 277 545

❒Układanie kostki brukowej, tarasy, schody, 506 999 815

❒Tynki, 661 913 404

❒Murarskie, remonty, 579 300 303

❒Układanie kostki brukowej, roboty drogowe, 507 074 785

❒**Malowanie dachów, 516 964 592**

❒Glazurnik łazienki kompleksowo, 505 763 492

❒Ocieplanie, celuloza, wełna, 509 392 043

NAUKA

❒Matematyka, chemia, fizyka - od podstawówki do matury, 511 758 548

NIERUCHOMOŚCI

DOMY

❒Dom drewniany o wym. 16x8m, 606 269 679

Siedlisko Stare Buczyce 122m, działka 1059 m², 503 647 706

MIESZKANIA

❒Mieszkanie M4, 1 piętro Konstantynów, 504 070 610

❒Sprzedam mieszkanie 45 m², 1 piętro Budkiewicza, 600 423 586

❒Wynajmę stancję przy Kauflandzie, 667 841 234

❒Sprzedam mieszkanie 41 m. Winda, małe opłaty, gotowe do zamieszkania, 509 392 043

❒60 M2 Terebelska, 668 354 530

INFORMACJA

Burmistrz Gminy Piszczac na podstawie art. 35 ust. 1 ugn (Dz.U. z 2026 r. poz. 399) informuje, że na tablicy ogłoszeń w Urzędzie Miejskim Piszczac, ul. Włodawska 8 wywieszony został do publicznej wiadomości wykaz nieruchomości stanowiących własność i będących we władaniu Gminy Piszczac przeznaczonych do sprzedaży, dzierżawy oraz oddania w najem.

LOKALE

❒Lokal handlowo-usługowy ul.Sidorska, 693 541 540

❒Wynajmę pokoje, pokój z kuchnią, pokój z aneksem kuchennym, 664 782 896

DZIAŁKI

❒Kupię, wydzierżawię pole gm. Drelów i okolice, 508 475 856

❒Kupię działkę, pole Grabanów, Biała, 606 816 835

❒Kupię pole, Biała, okolice, 500 564 764

❒Sprzedam działkę ogrodową „ROD" ul. Grzybowa, 606 454 860

❒Sprzedam działki, 501 134 594

❒Las sosnowy ok.1 ha, Olszyn gm. Rokitno, 505 071 724

❒Łąka 61a, 662 980 068

❒Las Dołha, sosna 25m, 664 332 705

PRACA

ZATRUDNIĘ

❒Kierowca C+E, UE system pracy do ustalenia, 535 222 555

❒Zatrudnię mechaników samochodowych, 694 449 433

❒Zatrudnię remontowców, budowlańców, 694 449 433

❒Zatrudnię do księgowości, 694 449 433

CD. NA STR. 24

Wójt Gminy Leśna Podlaska

podaje do publicznej wiadomości, że na tablicy ogłoszeń w siedzibie Urzędu Gminy Leśna Podlaska oraz na stronie internetowej Urzędu https://lesnapodlaska.biuletyn.net/ zostało wywieszone ogłoszenie o przetargu ustnym ograniczonym na zbycie nieruchomości niezabudowanej.

OBWIESZCZENIE STAROSTY BIALSKIEGO

z dnia 8 maja 2026 r.

Na podstawie art. 11f ust. 3 i 4 ustawy z dnia 10 kwietnia 2003 r. o szczególnych zasadach przygotowania i realizacji inwestycji w zakresie dróg publicznych (Dz. U. z 2024 r. poz. 311) w związku z art. 49 ustawy z dnia 14 czerwca 1960 r. – Kodeks postępowania administracyjnego (Dz. U. z 2025 r. poz. 1691), Starosta Bialski zawiadamia, że w dniu 8 maja 2026 r. wydano decyzję nr BP/2/26, znak AB.6740.605.2025.AS o zezwoleniu na realizację inwestycji drogowej obejmującej budowę drogi gminnej (ulica Polna), w obrębie ewidencyjnym 0020 Zalesie, jednostka ewidencyjna 060119_2 Zalesie, na działkach nry ew. 424/2 i 507/2 przeznaczonych w całości pod drogę, na działce nr ew. 438, z której korzystanie będzie ograniczone na czas prowadzenia robót oraz na działkach nry ew. 424/1, 429 i 430/11, z których korzystanie będzie ograniczone w związku z prowadzeniem robót i lokalizacją infrastruktury.

Zgodnie z art. 49 K.p.a. w przypadku zawiadomienia stron przez obwieszczenie, doręczenie uważa się za dokonane po upływie czternastu dni od dnia publicznego ogłoszenia.

Decyzja o zezwoleniu na realizację inwestycji drogowej znajduje się do wglądu w siedzibie tutejszego urzędu tj. Starostwo Powiatowe w Białej Podlaskiej, ul. Brzeska 41, 21-500 Biała Podlaska, pok. 230 od poniedziałku do piątku w godzinach pracy urzędu.

Od wyżej wymienionej decyzji służy odwołanie do Wojewody Lubelskiego za moim pośrednictwem w terminie 14 dni od dnia jej doręczenia.

WIPASZ jest nasz! | WIPASZ CONVENIENCE | Zielone Fermy
30 lat doświadczenia. 100% polskiego kapitału
Lider w produkcji świeżego mięsa z kurczaka
Dlaczego warto z nami współpracować?
atrakcyjne wynagrodzenie
umowa o pracę
Praca w firmie o prestiżowej pozycji rynkowej
Zdobycie umiejętności praktycznych
Prywatna opieka medyczna
Grupowe dojazdy do pracy
Codzienne posiłki regeneracyjne
Bogaty pakiet socjalny: dofinansowania do świąt, karta MultiSport
605 742 55 / 609 460 768
rekrutacja.mc@wipasz.pl
www.wipasz.pl

eprasa.pl add95e66ba

UTHO Marek Dejneka
oferuje w sprzedaży:
węgiel kamienny
kruszywa
wapno nawozowe
pellet, nawozy
mat. budowlane
SKUP ZBÓŻ, ŁUBINU I GRYKI
tel. 604 437 407

CD. ZE STR. 23

BUDOWLANE

❒Żwir, piasek - mixokret, kamień, tłuczeń, roboty ziemne, czarnoziem, 503 009 959

❒Żwir, piasek, mixokret, rapa, wywrotki, koparki, zasypywanie fundamentów, wywóz gruzu, wykopy, 697 611 990

SPRZEDAŻ - INNE

❒Sprzedam drewno opałowe, 691 522 160

❒Drewno opałowe + transport, 511 664 058

❒Wózek inwalidzki elektryczny Medylife nowy, 606 369 516

❒Drewno kominkowe i opałowe, 517 813 425

❒DREWNO OPAŁOWE, 573 681 376

❒Drewno opałowe i dłużyca, 603 114 933

ROLNICZE

MASZYNY

❒**Kupię wszystkie ciągniki, ładowarki, prasy, przyczepy, kombajny, maszyny, także uszkodzone, 665 207 084**

❒Kupię ciągniki, maszyny sprawne lub do remontu, zarejestrowane lub nie, 512 598 054

❒Kupię maszyny rolnicze, 663 893 465

❒Kupię obsypnik, brony, 502 243 030

❒Kombajn Bizon sprzedam, 692 949 433

❒Wał łąkowy, kosiarka bijakowa nowa, silnik „ES", brony, pająk, 502 243 030

❒Sprzedam rozdrabniacz ssąco - tłoczący. Proszę po 21:00, 722 364 039

❒Sprzedam ciągnik JD 1640 i maszyny sprawne, 535 019 305

❒Ciągnik Renault 85.14 z turem tanio, 796 799 775

❒Opryskiwacz rolniczy Biardzki 1000l, 697 609 745

❒Ursus 330M, I właściciel, 691 316 241

❒Sprzedam C360 85 rok, stan bardzo dobry, 693 565 423

❒Kosiarka dyskowa, 506 848 672

❒Kupię ciągnik z turem, żmijkę, kosiarkę, talerzówkę inne, 783 154 031

❒Pługi, owijarka, glebogryzarka, 505 071 250

❒Talerzówka, gruber, wielorak, 661 899 344

❒Bizon 86r., 783 033 784

ZWIERZĘTA

❒Sprzedam konie zimnokrwiste, 604 655 910

❒Oddam psa w dobre ręce + buda, 695 957 160

❒Rzeźnia kupi bydło pourazowe do uboju z konieczności, 511 075 866, 662 396 670

❒Kupię bydło rzeźne i konie, odbiór z gospodarstwa z ważeniem, płatne gotówką lub przelewem, faktura, wyrejestrowanie lub WBC, 693 950 620, 507 645 590

❒Kupię bydło rzeźne i konie, odbiór z gospodarstwa z ważeniem, płatne gotówką lub przelewem, faktura, wyrejestrowanie lub WBC, 693 950 620, 507 645 590

POZOSTAŁE

❒Sprzedam kombajn Rekord, C-360, C-330, przyczepa, 667 799 205

❒Sprzedam mieszankę owsa z jęczmieniem, 508 772 980

❒Słoma, siano, 502 243 030

❒Pielacz do porzeczki, 509 801 824

❒Sprzedam koniczynę, 608 735 891

❒Łubin gorzki, 691 522 160

❒Sprzedam siano, łubin słodki, 505 504 295

❒Sprzedam siano, łubin słodki, 505 504 295

Nie zwlekaj Twoja reklama z pewnością będzie skuteczna!
SŁOWO PODLASIA

❒Sprzedam ziemniaki jadalne kal 3.5-5 Jurek Gala Hetman odporne na susze i parcha. Rok po kwalifikacje, 515 532 696

❒Ziemniaki Irga, Catania, 608 879 311

❒Jabłka Jonagold, Idared, Golden 12 kg/30 zł, 502 249 519

❒Marchew niesortowana 0,70 gr, buraki czerwone 1 zł, 502 249 519

❒Facelia, 668 365 581

❒Kupię słomę, siano, sianokiszonkę, 798 268 606

RÓŻNE

❒**Wróżka, jasnowidz, bioenergoterapeuta, trener rozwoju duchowego, 605 855 562**

KUPNO - INNE

❒Sosny, topole, osika, 607 412 702

MATRYMONIALNE

❒Biuro CARINA (tradycja 1981) zaprasza Samotnych. Posiadamy oferty dla każdego przedziału wiekowego. tel. 426 870 810

TOWARZYSKIE

❒Dojrzała jak wino zaprasza, 510 344 404

MEDYCYNA

DERMATOLOG

❒Dermatolog – Jolanta Pracoń, 83 342 86 36, 507 181 386

ENDOKRYNOLOG

❒Endokrynolog – dr n. med. Ireneusz Pracoń, USG, choroby tarczycy i wewnętrzne, 504 211 010

KARDIOLOG

❒Marek Kurianowicz - Specjalista Kardiolog, Biała Podlaska, ul. S. Batorego 10, 575 325 775, www.mkardio.pl

LARYNGOLOG

❒LARYNGOLOG Piotr Szczepański, 668 001 790

CD. NA STR. 25

CHIRURG MAREK KOZŁOWIEC
Chirurgiczne i laserowe usuwanie zmian skórnych
badanie USG • zabiegi medycyny estetycznej
botox • wypełniacze • osocze • nici PDO
karboxyterapia • lipoliza • mezoterapia
Biała Podlaska, ul. Okopowa 18 B/4
tel.: 513 009 797

UROLOG Krzysztof Pękala
Leczenie chorób dróg moczowych, nerek, prostaty, kamicy nerkowej, narządów płciowych, nietrzymania moczu. Badania USG.
wtorek 16.00-17.00 KARDIO-MED
Biała Podl., ul. Terebelska 67B, tel. 573 405 422

USG od pn.-pt. od 15.00
Rejestracja tel. 344 45 44, pn.-pt. 8.00-18.00
NZOZ T-MED, ul. Terebelska 67
Specjaliści Radiodiagnostyki
lek. med. J. TRYNKIEWICZ 604 114 568
lek. med. A. DUDA 605 297 530
Uwaga! Z dniem 1 września 2020 r. następuje koniec działalności pracowni RTG przy ul. Warszawskiej 14, w Białej Podlaskiej.
Kontakt w sprawie odbioru zdjęć tel. 605 297 530

dr n. med. Andrzej Kossakowski
specjalista
ORTOPEDA TRAUMATOLOG
Porady, leczenie w zakresie:
▶ ortopedia dorosłych i dzieci
▶ traumatologia narządu ruchu
▶ USG narządu ruchu
Biała Podlaska
ul. Spółdzielcza 6 lok. 22
rej. tel.: 604 56 12 58
dr n. med. Andrzej Kossakowski
USG
▶ kolan, barków, drobnych stawów, mięśni, ścięgien
rejestracja telefoniczna
604 56 12 58

GABINET OKULISTYCZNY DARIUSZ CZOP
Okulista II stopnia,
wieloletni pracownik Kliniki Okulistyki Akademii Medycznej w Lublinie.
Biała Podlaska, ul Warszawska 14, gabinet 212, tel. 538-200-461
Leczenie w zakresie:
• konsultacje okulistyczne (badanie wzroku, dobór okularów, badanie pola widzenia),
• diagnostyka i leczenie schorzeń, w tym siatkówki (zwyrodnienie plamki żółtej, retinopatia cukrzycowa, krótkowzroczność, odwarstwienie, zmiany zwyrodnieniowe w ciele szklistym),
• diagnostyka zaćmy i jaskry,
• badania diagnostyczne tomografem optycznym,
• badania przed i pooperacyjne.
Rejestracja pod numerem telefonu
538 200 461

CENTRUM TERAPEUTYCZNE
PSYCHOLOG DZIECIĘCY
NEUROPSYCHOLOG
TERAPIA PAR, RODZIN
PSYCHOTERAPIA INDYWIDUALNA
EEG BIOFEEDBACK
REJESTRACJA 505 440 602

OBWIESZCZENIE STAROSTY BIALSKIEGO

z dnia 8 maja 2026 r.

Na podstawie art. 11d ust. 5 ustawy z dnia 10 kwietnia 2003 r. o szczególnych zasadach przygotowania i realizacji inwestycji w zakresie dróg publicznych (Dz. U. z 2024 r. poz. 311) w związku z art. 49 ustawy z dnia 14 czerwca 1960 r. - Kodeks postępowania administracyjnego (Dz. U. z 2025 r. poz. 1691), Starosta Bialski zawiadamia, że w dniu 13 marca 2026 r. wszczęto postępowanie administracyjne w sprawie wydania decyzji o zezwoleniu na realizację inwestycji drogowej obejmującej rozbudowę drogi powiatowej nr 1111L polegającą na rozbiórce przepustu i budowie mostu przez rzekę Rudka, na działce nr ew. 411 w obrębie ewidencyjnym 0012 Janówka, jednostka ewidencyjna 060103_2 Biała Podlaska oraz na działkach nry ew. 60 i 129 w obrębie ewidencyjnym 0020 Michałówka, jednostka ewidencyjna 060103_2 Biała Podlaska, stanowiących istniejący pas drogowy; na działce nr ew. 459 w obrębie ewidencyjnym 0012 Janówka, jednostka ewidencyjna 060103_2 Biała Podlaska oraz na działkach nry ew. 61, 62/1 i 62/2 w obrębie ewidencyjnym 0020 Michałówka, jednostka ewidencyjna 060103_2 Biała Podlaska, przeznaczonych do podziału pod projektowany pas drogowy; na działkach nry ew. 246/1 i 246/2 w obrębie ewidencyjnym 0012 Janówka, jednostka ewidencyjna 060103_2 Biała Podlaska, stanowiących teren wód płynących.

Zgodnie z art. 49 K.p.a. w przypadku zawiadomienia stron przez obwieszczenie, doręczenie uważa się za dokonane po upływie czternastu dni od dnia publicznego ogłoszenia.

Wniosek o zezwolenie na realizację inwestycji drogowej wraz z załącznikami znajduje się do wglądu w siedzibie tutejszego urzędu tj. Starostwo Powiatowe w Białej Podlaskiej, ul. Brzeska 41, 21-500 Biała Podlaska, pok. 230 od poniedziałku do piątku w godzinach pracy urzędu.

INFORMACJA O WYWIESZENIU WYKAZU NIERUCHOMOŚCI STANOWIĄCYCH WŁASNOŚĆ GMINY ZALESIE, PRZEZNACZONYCH DO ZBYCIA.

Stosownie do postanowień art. 35 ust 1 ustawy z dnia 21 sierpnia 1997 r. o gospodarce nieruchomościami (t.j. Dz. U. z 2026 r. poz. 399)

WÓJT GMINY ZALESIE

podaje do publicznej wiadomości, że w dniu 12.05.2026 r. na tablicy ogłoszeń w Urzędzie Gminy Zalesie został wywieszony na okres 21 dni, wykaz nieruchomości stanowiących własność Gminy Zalesie, przeznaczonych do zbycia w drodze przetargu ustnego nieograniczonego, obejmujący działki oznaczone numerami ewidencyjnymi:

1. działka nr **170/2** o powierzchni 0,2816 ha, położona w obrębie **0017 Mokrany Stare;**
2. działka nr **221** o powierzchni 0,1183 ha, położona w obrębie **0010 Kłoda Duża.**

Wykaz został również opublikowany w Biuletynie Informacji Publicznej Urzędu Gminy Zalesie – zakładka „Przetargi – Nieruchomości" oraz na tablicy ogłoszeń Sołectwa Mokrany Stare i Kłoda Duża.

Zainteresowane osoby mogą zapoznać się z jego treścią w wyznaczonych miejscach.

Wójt Gminy Zalesie
/-/ Tomasz Szewczyk

WYCIĄG Z OGŁOSZENIA O PRZETARGU

Wójt Gminy Międzyrzec Podlaski informuje jak niżej

1. W dniu **12 czerwca 2026 r. o godzinie 13^{00}**, w siedzibie Urzędu Gminy Międzyrzec Podlaski (pokój nr 4) ul. Warszawska 20, 21-560 Międzyrzec Podl. przeprowadzony zostanie **przetarg ustny nieograniczony, na sprzedaż nieruchomości rolnej w miejscowości Łukowisko**.
2. **Oznaczenie nieruchomości**: działka nr ewid. 1/2, pow. 0,32 ha; grunty rolne (Br- RVI); brak jest urządzonej księgi wieczystej; własność Gmina Międzyrzec Podlaski.
3. **Cena wywoławcza:** 50 000,00 zł.
4. **Wysokość wadium:** 2 500,00 zł.
5. **Informację o miejscu wywieszenia i publikacji ogłoszenia o przetargu:** siedziba Urzędu Gminy Międzyrzec Podlaski, strona internetowa: https://miedzyrzecgmina.pl oraz https://ugmiedzyrzec-podlaski.e-bip.eu
6. Szczegółowych informacji udziela RGKiOŚ w Urzędzie Gminy Międzyrzec Podlaski, ul. Warszawska 20, 21-560 Międzyrzec Podl.; tel. 83-371-24-96 wew. 24.

eprasa.pl add95e66ba

CD. ZE STR. 24

OGŁOSZENIA KUPONOWE

AGD/RTV

- Piekarnik elektryczny nowy, polski, ładny stan - 120 zł, 693 286 866
- Suszarka elektryczna do grzybów, polska, mało używana - 150 zł, 693 286 866
- Blender do mielenia Philips z przystawkami, nowy - 100 zł, 693 286 866
- Żelazko Bosch, stan dobry - 100 zł, 693 286 866
- Sokowirówka elektryczna Zelmer, nowa - 150 zł, 693 286 866
- Kuchnia gazowa 4 palniki, z piekarnikiem, srebrna, stan dobry - 300 zł, 693 286 866
- Maszynka do mielenia mięsa ręczna sprawna, ostre noże, z przystawkami - 70 zł, 693 286 866
- Maszyna do szycia Łucznik chowana w szafie w idealnym stanie, dawniejsza, elektryczna, nożna - 360 zł, 693 286 866
- Komplet kolumn (6 szt) do kina domowego Sony - 230 zł, 501 486 327
- Lodówka wys. 150 cm, stan db. - 150 zł, 511 892 081
- Magiel elektryczny „Kalinka" - 110 zł, 83 344 20 37

MOTORYZACJA

- Komplet części do W211 3l. (2005) czarny, nr. fab. C197 - 100 zł, 662 980 068
- Wspomaganie do ciągnika kompletne, firmowe, nowe - 140 zł, 509 801 824
- Koło motora WSK bez opony, ładne w oryginale - 65 zł, 727 259 066
- Komplet części do Opla Meriva - 100 zł, 602 571 846
- Komplet części do busa Ford Transit - 100 zł, 602 571 846
- Felgi z oponami (komplet 4 szt) Skoda Octavia 195/65R/15 - 400 zł, 509 457 430
- Opony letnie 195/65 R15, Firestone (komplet 2 szt.) - 150 zł, 504 506 778

MEBLE

- 6 krzeseł stołowych - 150 zł, Tel. 508 143 153.
- Biurko pod komputer kolor mahoń z fotelem niklowanym, stan idealny - 200, 693 286 866
- Stojak obrotowy sklepowy na kartki pocztowe, metalowy, biały, wysoki, profesjonalny - 250 zł, 693 286 866
- Regał sklepowy na książki, kolor sosnowy w idealnym stanie - 200 zł, 693 286 866
- Nowoczesny narożnik duży, stan bez uszkodzeń 190/230 - 950 zł, 795 260 847
- Komplet mebli pokojowych 3,40. Bez szafy z kanapą - 1000 zł, 504 849 281

ODZIEŻ

- Płaszcz skórzany, czarny r. 42/44, damski, stan bdb - 160 zł, 83 344 20 37

SPRZEDAŻ - INNE

- Siewnik nawozowy kos z zaczepem, stan bdb. - 650 zł, 662 980 068
- Kosiarka elektryczna 1000W używana, stan db. - 400 zł, 514 754 701
- Siewniik konny do ciągnika - 350 zł, 660 820 045
- Kultywator ciągnikowy - 500 zł, 660 820 045
- Wałek frezowany do ciągnika - 300 zł, 660 820 045
- Brona ciągnikowa - 500 zł, 660 820 045
- Mikrocyfrowy wzmacniacz słuchu - 800 zł, 512 269 132
- Kosa spalinowa marki Honda GX35 - 1050 zł, 508 210 223
- Akumulator R-12V, zaczep kompletny do mercedesa kl.A - 520 zł, 537 789 983
- Kwiat domowy leczniczy - 5 zł, 881 476 252
- Piec na pellet ekogroszek z całym oprzyrządowaniem - 1490 zł, 500 240 330
- Rower elektryczny firmowy z Holandii. Sidorska 252 - 1420 zł, 603 171 105
- Drzwi białe łazienkowe - 55 zł, 514 789 511
- Piła do krajzegi 50 cm zwykła, widiowa, ostra z dawnych lat, mało używana - 100 zł, 693 286 866
- Krajzega na kółkach z rączkami silnik 4 kW, piła 60 cm, profesjonalna - 1300 zł, 693 286 866
- Rower holenderski męski, bogato wyposażony w idealnym stanie - 400 zł, 693 286 866
- Walizka podróżna, duża na kółkach, zamykana na szyfr, nowa, niemiecka z rączką, granatowa - 150 zł, 693 286 866
- Krajzega stolarska profesjonalna , uniwersalna, ładna - 1050 zł, 693 286 866
- Glebogryzarka Honda 6,5 km mocna, noże kute. Okazja! - 1500 zł, 791 510 087
- Krajzega fabryczna niemiecka w ocynku 3 kw, mocna, lekka, stabilna - 950 zł, 791 510 087
- Kosiarka Honda z napędem b. mocna 4,5 km po serwisie - 1500 zł, 791 510 087
- Betoniarka niemiecka b. solidna 130l na 230V, stan bdb. - 1500 zł, 791 510 087
- Wykaszarka (kosa) Honda b. mocna 2,8 km, stan bdb. - 1450 zł, 791 510 087
- Rower holenderski gazela damka, bdb. wyposażona, siodło skóra, b. ładna jak nowa - 1250 zł, 791 510 087
- Kabina do Ursusa C-330 w oryginalnym bdb. stanie, kompletna - 1500 zł, 791 510 087
- Migomat walizkowy niemiecki bezgazowy, nowy, b. wygodny, bdb. spawa. Okazja - 1500 zł, 791 510 087
- Lewar kolejowy na korbę, podnoszenie udźwigu 10T, stan bdb. - 850 zł, 791 510 087
- Betoniarka 300l fabryczna „Zremb" lekki wywrot na korbę, czysta, jak nowa - 100 zł, 791 510 087
- Przęsło metalowe ogrodzeniowe 250/160 z kontówką w środku, gruba, ocynkowana siatka, solidne - 220 zł, 791 510 087
- Piec na ekogroszek, pellet 18 kw z całym osprzętem - 1490 zł, 500 240 330
- Kopaczka do ziemniaków dwurzędowa do ciągnika - 1300 zł, 509 832 339
- Drewno kominowe -opałowe transport, 506 632 035
- Szlifierka stołowa, typ SZ 120/125, 180W, 2 kamienie 125 mm - 42 zł, 504 160 199
- Pająk do siana polski, fabryczny - 480 zł, 502 243 030
- Aloes leczniczy domowy - 5 zł, 881 476 252
- Imadło - 340 zł, 664 804 442

Skrzynki znajdują się w:

Biała Podlaska - w Biurze Ogłoszeń - Warszawska 15; SAM „Społem" przy ul. Jatkowej, Delikatesy nr 7 PSS „Społem", al. Tysiąclecia 35 („Akwarium"), pawilon handlowy LUX przy ul. Terebelskiej
Parczew - Urząd Miasta; Warszawska 24, 21-200 Parczew
Radzyń Podlaski - FOTOEXPRES, ul. Rynek 10a

PROMOCJA OGŁOSZENIE DROBNE

ZE ZDJĘCIEM + 10 SŁÓW

MOTORYZACJA

NIERUCHOMOŚCI

35 ZŁ brutto

ZAPYTAJ NAS O SZCZEGÓŁY!
m.andrzejuk@slowopodlasia.pl
tel. 665 752 208
83 344 75 57

SŁOWO PODLASIA

Biuro Ogłoszeń „Słowa Podlasia"
21-500 Biała Podlaska, ul. Warszawska 15, tel. 83 344 75 57

Twoje ogłoszenie ukaże się w internecie

zobacz: slowopodlasia.pl/ogloszenia

KUPON NA BEZPŁATNE OGŁOSZENIE

19 SŁOWO PODLASIA

Ważny w okresie od 12 do 18 maja 2026 r.

Na sprzedaż **JEDNEJ RZECZY**
lub **JEDNEGO KOMPLETU RZECZY**
o wartości do 1500 zł

Proszę wypełnić czytelnie.

treść ogłoszenia

treść ogłoszenia

cena

telefon lub e-mail do kontaktu

OGŁOSZENIODAWCA (dane do wiadomości redakcji)

imię i nazwisko

ulica i nr domu

miejscowość

telefon kontaktowy

Wypełnienie wszystkich pól jest obowiązkowe.
Redakcja nie ponosi odpowiedzialności za treść ogłoszeń oraz zastrzega sobie prawo do korekty lub w szczególnych wypadkach - do wstrzymania publikacji.

Wystarczy wypełnić kupon ogłoszeniowy i wrzucić do jednej z niebieskich skrzynek oznaczonych logiem

SŁOWO PODLASIA

lub wysłać zdjęcie wypełnionego kuponu na numer telefonu: 665 752 208
Kupon można też dostarczyć osobiście lub przesłać do redakcji: Tygodnik „SŁOWO PODLASIA" ul. Warszawska 15, 21-500 Biała Podlaska skr. pocztowa 116

Uwaga!

Prawidłowo wypełniony kupon z ogłoszeniem powinien zostać wrzucony do skrzynki najpóźniej w czwartek do godziny 16:00
W Redakcji kupony przyjmujemy **do piątku do godziny 15:00.**

Ogłoszenia dostarczone po tym terminie będą publikowane w kolejnym wydaniu.

W przypadku pytań skontaktuj się z nami: tel. 83 344 75 57 lub 665 752 208

eprasa.pl add95e66ba

PÓŁNOC NIERUCHOMOŚCI

Działka 2000 m² z WZ w Brzostówcu k. Radzynia Podl., 885 851 158

Stary dom + 2 działki = 20 arów – 130 000 zł, Rokitno, 885 851 160

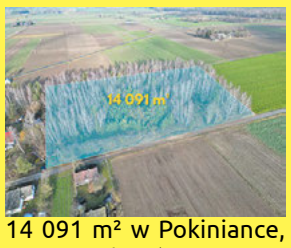

14 091 m² w Pokiniance, WZ na 8 domów, 885 851 160

2 działki obok siebie, MPZP + WZ, Lipnica, 885 851 160

Działka z możliwością zabudowy o powierzchni 852 m² – ul. Sławacińska, Biała Podlaska, 885 851 172

Tanie i ciche siedlisko na wsi, 885 851 161

Ziemia rolna o pow. 3,9 ha w gminie Terespol, 604 494 489

Działka rolno-budowlana z potencjałem w Chotyłowie, 604 494 489

Biała Podlaska ul. Janowska - mieszkanie z balkonem, 665 750 197

Unikatowa działka w Dolinie Tyśmienicy – 3816 m², 885 851 158

Dom handlowy w samym centrum Janowa Podlaskiego, 885 851 161

Dom z dużą działką w Rakowiskach, 885 851 172

Atrakcyjne działki w centrum Kobylan, 604 494 489

Dom z działką z potencjałem w Dobryniu Dużym, 604 494 489

6 działek budowlanych po około 1 100 m² każda, położonych w Międzylesiu (gmina Tuczna, powiat bialski), 885 851 160

Lokal usługowo-mieszkalny w centrum Kodnia, 604 494 489

Działki budowlane, Styrzyniec k. Białej Podlaskiej, 665 750 197

Do sprzedania 3 miejsca postojowe w Białej Podlaskiej, 885 851 172

Dom z pompą ciepła i fotowoltaiką – Janów Podlaski, 885 851 172

Siedlisko z domem całorocznym i letniskowym, 604 494 489

Mieszkanie 20 m² w Białej Podlaskiej, 885 851 172

Działka 1,45 ha z możliwością zabudowy – Kolembrody, 885 851 158

Działka rolna 7300 m², przy rzece – Kolembrody, 885 851 158

Na sprzedaż trzy działki położone w miejscowości Ogrodniki, gmina Biała Podlaska, o powierzchniach 1 500m²,1 410m², 1 525 m², 885 851 172

Działka budowlana w otoczeniu lasu, Puchacze, 885 851 161

Hala usługowo-handlowa 734 m², w Białej Podlaskiej, 885 851 172

Dom i biznes pod jednym dachem – ul. Słowackiego, Biała Podlaska, 885 851 160

Lokal usługowy 57,71 m² – ul. Żeromskiego, do wynajęcia, 885 851 160

Dwie działki z warunkami zabudowy w Porosiukach, 885 851 172

Siedlisko w Lebiedziewie gmina Terespol, 604 494 489

Działka przy ul. Winiarskiej, media w drodze, 56 000 zł, 885 851 172

Duże mieszkanie 78 m² w Białej Podlaskiej, 665 750 197

Pół bliźniaka na sprzedaż – Biała Podlaska, 665 750 197

Luksusowa posiadłość w Piszczacu Pierwszym, 665 750 197

Na sprzedaż dom o powierzchni 103 m² położony w Białej Podlaskiej, na działkach o powierzchni 828 m² i 2567 m², 885 851 172

Działki z WZ w Janowie Podlaskim, 885 851 172

Na sprzedaż siedlisko z murowanym domem, 604 494 489

Działka budowlana o powierzchni 1556 m² położona w miejscowości Dubów, w gminie Łomazy, 885 851 160

Działki z Warunkami Zabudowy w zakolu Krzny, 604 494 489

Zalesie – 2 działki budowlane z mediami, 885 851 160

Mieszkanie o powierzchni 83 m² z garażem i 2 wejściami, ul. Kościuszki w Białej Podlaskiej, 885 851 160

Działki z WZ, wyprowadzony prąd – Cicibór Mały, 885 851 160

Gospodarstwo Agroturystyczne w miejscowości Stare Buczyce, gmina Janów Podlaski, 885 851 160

Siedlisko 1,1 ha w Kozłach, 885 851 160

3-pokojowe mieszkanie Terespol, ul. Wojska Polskiego, 604 494 489

Działka gotowa pod zabudowę Turów k. Kąkolewnicy, 885 851 158

Siedlisko do remontu w Mokranach Starych, 604 494 489

Siedlisko w Boruskach, tereny nadbużańskie, 885 851 172

eprasa.pl add95e66ba

Działka z możliwościa zabudowy w Tucznej + las, 885 851 172

Działka budowlano-leśna w Lisznej, gm. Sławatycze, 885 851 172

Do wykończenia dom znajdujący się w gm. Biała Podlaska, 885 851 172

Dom o powierzchni 130 m² położony na działce o powierzchni 1436 m², Biała Podlaska, ul. Sitnicka, 885 851 172

Działka rolno-budowlana w Dobratyczach, pow. 6107 m², 604 494 489

Działki 1482 m² z WZ, Michałki Kolonia – spokojna okolica, 885 851 160

Działka pod inwestycję – 3354 m² w Radzyniu Podl., 885 851 158

2 działki budowlane przy ul. Polnej w Janowie Podl, 604 494 489

Działka 8818 m² w Starych Buczycach, 885 851 160

Działka budowlana 1039 m² z prądem i WZ, 665 750 197

Działka budowlana w Ciciborze Dużym 1400 m², 604 494 489

Dom położony w Białej Podlaskiej, blisko ulicy Podleśnej, powierzchnia działki 822 m², powierzchnia domu 180m², na działce znajduje się drugi budynek do zamieszkania lub pod działalność gospodarczą, Tel. 885 851 172.

Działka budowlana przy ul. Sienkiewicza, Terespol, pow. 1259 m², 604 494 489

Dom z dużym ogrodem w Białej Podlaskiej, ul. Piaskowa, 604 494 489

Dom + budynki gospodarcze, Korczówka, gm. Łomazy, 885 851 160

Dom w miejscowości Kodeń przy ulicy Sławatyckiej, 604 494 489

Działka Siedliskowa w Ruskowie 2791 m², 885 851 158

2 duże działki w Husince, gm. Biała Podlaska, oznaczone symbolem 2MRU, 885 851 172

Mieszkanie 3-pokojowe w Białej Podlaskiej przy ulicy Batorego, parter, w pełni wyposażone, 885 851 172

Działka budowlana w Serpelicach, powierzchnia 1438 m², pełne uzbrojenie, cena za 1 m² - 62 zł, 665 750 197

Dom w Białej Podlaskiej w cenie mieszkania, powierzchnia domu: 104 m², powierzchnia działki: 849 m², 665 750 197

Do sprzedania mieszkanie położone na 1 piętrze, 41 m², wyposażone, Biała Podlaska, ul. Aliny Fedorowicz, 885 851 172

Dom do wykończenia w Worońcu, gm. Biała Podlaska, powierzchnia domu: 161,9 m², powierzchnia działki 1500 m², 885 851 172

Dom z pompą ciepła i fotowoltaiką - Porosiuki, 604 494 489

Przestronne mieszkanie 3-pok. Biała Podlaska, 665 750 197

Działka inwestycyjna blisko centrum – 2081 m², Biała Podlaska ul. Warszawska, 885 851 172

Mieszkanie 2-pokojowe, 77,5 m² – ul. Warszawska, Biała Podlaska, 665 750 197

Działka o powierzchni 2634 m² w Witoldowie, 885 851 172

3 działki pod zabudowę mieszkaniową i usługi, Czosnówka, 885 851 172

Na sprzedaż dom w Kodniu, ul. Sławatycka, powierzchnia użytkowa domu to 150 m², 885 851 172

Dom z potencjałem w Sielczyku, pow. 1185 m² działki, 885 851 172

3-pokojowe mieszkanie w Białej Podlaskiej przy ulicy Aliny Fedorowicz, blok z windą, klimatyzacja, podwójny garaż, 885 851 172

Na sprzedaż działki budowlane z wydanymi warunkami zabudowy, Elżbiecin gmina Kodeń, cena od 66 000zł, 604 494 489

SŁOWO PODLASIA
NAJPOCZYTNIEJSZE CZASOPISMO W REGIONIE
ZAPRASZAMY do punktów przyjęć ogłoszeń zamieszczanych w tygodniku
RADZYŃ PODL.
Foto Express, ul. Rynek 10

Nie zwlekaj Twoja reklama z pewnością będzie skuteczna!
SŁOWO PODLASIA

I co by tu sprzedać...
SŁOWO PODLASIA
OGŁOSZENIA
w gazecie i w internecie
>> sprawdź >> zobacz
www.slowopodlasia.pl/ogloszenia

eprasa.pl add95e66ba

INFORMATOR

APTEKI

Biała Podlaska: całodobowo, ul. Sidorska 2K, tel. 83 343 25 24. Apteka dyżurna, ul. Janowska 9 tel. 83 343 43 85.
Międzyrzec Podlaski: całodobowo, ul. Warszawska 17, tel. 83 371 25 23
Parczew: do 01.06 NOWA, ul. PCK 1; 83 354 29 59 od 02.06 Apteka Choma, Al. Zwycięstwa 9; 83 311 14 06
Radzyń Podlaski: do 03.06 Apteka „Przy szpitalu", ul. Wisznicka 111, 83 413 22 99 od 04.06 Apteka „Dbam o zdrowie", ul. Spółdzielcza 1; 736 697 713.

DYŻURY PRZYCHODNI

Biała Podlaska

Stacja Pogotowia Ratunkowego SPZOZ, ul. Terebelska 57-65, tel. 83 343 40 68, 83 343 47 35.

Międzyrzec Podlaski

SPZOZ ul. Warszawska 2-4, tel. 83 371 51 00, poniedziałek-piątek w godz. 18-8, sobota, niedziela i święta – całą dobę.

ZAKŁADY POGRZEBOWE

Biała Podlaska

KOMUNALNIK, al. Jana Pawła II 33 całodobowo, tel: 83 343 46 91, 601 277 212, 504 070 564. **Dom Pogrzebowy „Cordis":** Biała Podlaska, ul. Dolna 9, **całodobowo**, tel.: 601 277 212, tel.: 83 343 83 21; **Transport Zwłok**, tel.: 504 070 564, **całodobowo**; **Biuro: Poniedziałek-Piątek: 7⁰⁰-15⁰⁰, Sobota: 7⁰⁰-15⁰⁰**, tel.: 83 343 46 91, 83 343 69 92; **Komunalnik Kwiaciarnia „Pod Storczykiem"** Biała Podlaska, Rzeźniana 31, tel.: 533 733 657; 83 343 46 91. **Zakład Kamieniarski „DOLOMIT"** Biała Podlaska, ul. Dolna 10, tel.: 504 035 895, 83 342 57 88. **Konsolacje (stypy)**, modlitwy Wieczorne, Biała Podlaska, ul. Dolna 9, tel.: 83 343 46 91; 601 277 212.

HADES Maksymiuk i Wspólnicy całodobowy transport zwłok 83 344 35 25, 601 369 849
Domy Pogrzebowe Biała Podlaska, al. Jana Pawła II 25, Łomazy ul. Wisznicka 2, 83 344 35 24, całodobowo 601 369 849, 509 766 538. **Kwiaciarnia** Biała Podlaska, al. Jana Pawła II 25, tel. 794 444 180. **Produkcja Trumien** Łomaska 87 21–500 Biała Podlaska, 509 766 538. **Kamieniarstwo** Zakład Produkcyjny Klonownica Duża 17, Punkt Sprzedaży Biała Podlaska al. Jana Pawła II 25, Liternictwo Biała Podlaska al. Jana Pawła II 25, 509 766 538, 536 003 603, 790 258 990. **Dom Pogrzebowy ul. Kaczyńskiego 1A Międzyrzec Podlaski całodobowy transport zwłok 730 191 300, 601 369 849. Kancelaria Cmentarza w Białej Podlaskiej** Aleje Jana Pawła II 25, 83 343 37 34.

Kancelaria Cmentarza w Piszczacu, ul. Włodawska, 601 369 849, 509 766 538.
Komarówka Podlaska Kompleksowe Usługi Pogrzebowe – tel. całodobowo 690 812 812.

ZAMAWIANIE GAZU

Biała Podlaska

KOMUNALNIK, al. Jana Pawła II 33, tel: 83 343 69 92, 83 343 46 91,
Poniedziałek-Piątek: 7:00-18:00,
Sobota: 7:00-16:00 (z wyjątkiem niedziel i świąt).
Prowadzimy:
- wymianę małych butli z gazem;
- przegląd kuchni gazowych;
- sprzedaż gazu na stacji LPG czynnej codziennie od 6:00-22:00;
- sprzedaż gazów technicznych (tlenu, azotu, argonu, wodoru i innych gazów);
- dystrybucję gazu w butlach do klientów indywidualnych i firm;
- dystrybucję gazu propan-butan zarówno w postaci auto-gazu dostępnego na naszej stacji, jak i butli dostarczanych bezpośrednio do naszych klientów.

Gaz dostarczany przez naszą firmę pochodzi wyłącznie od renomowanych producentów, co gwarantuje najwyższą jakość i bezpieczeństwo użytkowania.
GAZOL, dostawy gazu, w godz. pn.-sob. 7.00-19.00, tel. 516 659 851, 83 343 20 87, bezpłatny 800 378 220.

TELE–TAXI

Biała Podlaska

TAXI PODLASIE, tel. 667 111 444, 83 196 27.

STACJE LPG

Biała Podlaska

KOMUNALNIK, al. Jana Pawła II 33, Codziennie od godz. 6:00 – 22:00. Benzyny bezołowiowe oraz oleje napędowe odpowiadają w pełni wymogom europejskim, a w odniesieniu do niektórych parametrów nawet je przewyższają.

GALERIE I MUZEA

BIAŁA PODLASKA
GALERIA PODLASKA ul. Warszawska 12, czynna codziennie, oprócz sobót, w godz. 10-18.
MUZEUM POŁUDNIOWEGO PODLASIA ul. Warszawska 14, czynne od poniedziałku do piątku w godz. 8-16 i w niedziele w godz. 10-16.
Wystawa stała: „Ikona Święta Tajemnica".
ODDZIAŁ MARTYROLOGICZNO-HISTORYCZNY ul. Łomaska 21, czynny od poniedziałku do piątku w godz. 9-15. Wystawa stała: „Walka i męczeństwo w latach 1939-1947".

MIĘDZYRZEC PODLASKI
Galeria, Pałac Potockich, ul. Lubelska 63, Międzyrzec Podlaski. Wystawa malarstwa Łęczyńskiego Stowarzyszenia Twórców Kultury i Sztuki „Plama" pt. „My" (11.04-3.05).

ŁUKÓW
Muzeum Regionalne ul. Piłsudskiego 19, tel. 25 798 27 16, czynne: pon.-pt. w godz. 8-16.

RADZYŃ PODLASKI
Galeria Oranżeria, ul. Jana Pawła II 4, tel. 83 352 73 14.
Radzyńska Izba Regionalna. Podpiwniczenia Pałacu Potockich.

ROMANÓW
Muzeum Józefa Ignacego Kraszewskiego, Romanów 25, tel. 83 379 30 14, czynne: wt.-niedz. w godz. 10-16.
Ekspozycja stała: prezentacja dziejów życia i twórczości J.I. Kraszewskiego.

WOLA OKRZEJSKA
Muzeum Henryka Sienkiewicza, tel. 25 755 90 00, czynne: wt.-niedz. w godz. 10-17.
Ekspozycja stała: prezentacja dziejów życia i twórczości H. Sienkiewicza.

TERESPOL
Obiekt Zabytkowy – Prochownia (ul. Topolowa 6g).
Wystawy stałe: militarna, etnograficzna, „Kolej Warszawsko-Terespolska 1866-1867", „Ogórek Terespolski".
Czynne codziennie pon.-sob. w godz. 9-14, niedziele (tylko w okresie letnim) w godz. 15-17.

GRUPY AA

Biała Podlaska
„Alba" ul. Łomaska 79, niedziela godz. 18:00 (grupa kobieca)
„Skorpion" ul. Długa 1, wtorek godz. 18:00 i niedziela godz. 16:30
„Matecznik" ul. Łomaska 79, poniedziałek i czwartek godz. 18:00
„Wspólny Cel" ul. Długa 1, środa godz. 18:00
„Krzna" ul. Gabriela Narutowicza 37, piątek godz. 18:00
„Przemiana" ul. Prosta 33 (zakład karny), środa godz. 15:00

Łuków
„Żeglarz" Plac Narutowicza 2, wtorek i piątek godz. 19:00
„Talbot" ul. Maryli Wereszczakówny 37, środa godz. 19:00
„Arka" ul. Ks. Kardynała Stefana Wyszyńskiego 45, czwartek godz. 19:00
„Millenium" ul. Ks. Kardynała Stefana Wyszyńskiego 45, niedziela godz. 15:30
„Ósemka" ul. Doktora Andrzeja Rogalińskiego 3, poniedziałek godz. 17:30

Międzyrzec Podlaski
„Oaza" ul. Józefa Piłsudskiego 6, piątek i poniedziałek godz. 18:00
„Quo Vadis, ul. Prymasa Wyszyńskiego 4, niedziela godz. 18:00

Radzyń Podlaski
„Rezonans" ul. Jana Pawła II 2, wtorek godz. 19:00
„Orion" ul. Stefana Kardynała Wyszyńskiego 6, czwartek godz. 19:00

Parczew
„Rodzina" ul. Kolejowa 4, czwartek godz. 19:00

Leśna Podlaska
„Otwarte Drzwi" ul. Bialska 30, środa godz. 18:00 i niedziela godz. 13:00

Piszczac
„Barka" ul. Włodawska 4, niedziela godz.14:00

Terespol
„Granica" ul. Wojska Polskiego 132, poniedziałek godz. 18:00
„Zorza" ul. Wojska Polskiego 132, środa godz. 18:00

Komarówka Podlaska
„Nie ma mocnych" miejsce spotkań Rudno Pierwsze 128a, czwartek godz. 19:00

Stara Kornica
„To działa" Stara Kornica 165, piątek godz. 18:00

Kodeń
„Sapieha" Sanktuarium ul. Rynek 1, piątek godz. 18:00

Konstantynów
„Sami Swoi" ul. Piłsudskiego 4, poniedziałek godz. 18:00

Łomazy
„Zielawa" ul. Podrzeczna 69, czwartek godz. 18:00

Rossosz
„Tęcza" Dom Kultury ul. Batalionów Chłopskich, czwartek godz. 17:00

Wojcieszków
„Przystań" ul. Parkowa 1, środa godz. 18:00

Zbuczyn
„Pomocna Dłoń" Plebania ul. Siedlecka 1, środa godz. 19:00

Stoczek Łukowski
„Filar" ul. Generała Sikorskiego 5, czwartek godz. 18:00

Brzozowica Duża
„Zrozumienie" Brzozowica Duża 115, sobota godz. 17:00

Trzebieszów
„Oaza II" Trzebieszów Dom parafialny, sobota godz. 18:00

Czemierniki OSP
„Płomyk" ul. Zamkowa 9, niedziela godz. 11:30

Okrzeja Organistówka
„Przystań" ul. Sienkiewicza 5, niedziela godz. 16:00

Kąkolewnica UG
„Promyk" ul. Lubelska 5, niedziela godz. 18:00

Krzesk Majątek
„Być Człowiekiem" Krzesk-Majątek 8, niedziela godz. 18:00

Olszanka
„Przebudzenie" Olszanka 42, niedziela godz. 18:00

Ulan Majorat
„Uwierz w siebie" Kościół Św, Małgorzaty Ulan-Majorat 26, niedziela godz. 18:00

Łaskarzew
„Nowa Arka" ul. Kolejowa 1, niedziela godz. 19:00

Krynka
„Jan" Krynka 269, niedziela godz. 19:00

Gręzówka Kolonia
„Hubertus" Gręzówka-Kolonia 58, poniedziałek godz. 19:00

Ostrówek Kolonia
„Dobrze że jesteś' Ostrówek 36, wtorek godz. 18:00

Drodzy Czytelnicy

Wychodząc naprzeciw Waszym potrzebom i aby ułatwić nadanie ogłoszenia kuponowego **OD TERAZ** wystarczy, że wyślecie do nas czytelne zdjęcie wypełnionego kuponu z ostatniego wydania Słowa Podlasia. Oczywiście nadal pozostaje tradycyjna możliwość nadania ogłoszenia poprzez nasze skrzynki oraz Biuro Ogłoszeń.

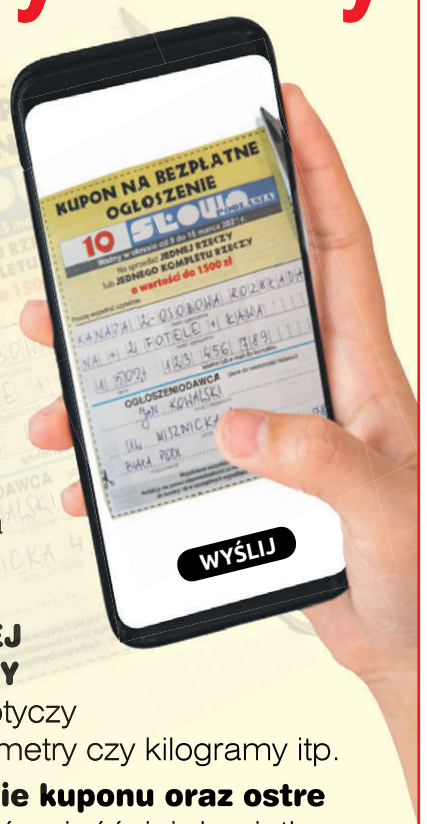

Przypominamy, że z ogłoszenia nadanego za pośrednictwem kuponu można skorzystać, gdy treść dotyczy **SPRZEDAŻY JEDNEJ RZECZY LUB KOMPLETU RZECZY O WARTOŚCI DO 1500 ZŁ.** Nie dotyczy rzeczy sprzedawanych na sztuki, metry czy kilogramy itp.

Prosimy o **wyraźne wypełnienie kuponu oraz ostre zdjęcie**. Zdjęcie należy dostarczyć najpóźniej do piątku, poprzedzającego wydanie, do godz. 15.00. Pozostałe przechodzą na kolejne wydanie naszego tygodnika.

Zdjęcie wyślij na numer tel. **665 752 208**
(koszt wg taryfy twojego operatora)

INTERGRUPA AA „PODLASIE"
LOKALNY NUMER ANONIMOWYCH ALKOHOLIKÓW
511 661 350
Masz problem ZADZWOŃ
czynny codziennie od godziny 18.00 do 20.00
podlasie007@aa.org.pl

INFOLINIA AA OGÓLNOPOLSKA
801 033 242
pn.-pt. w godz. 8.00-22.00
aa.org.pl

eprasa.pl add95e66ba

Najlepsi akademiccy zapaśnicy walczyli w Białej Podlaskiej

Zapasy zawitały do AWF

NASZ SŁOWO PODLASIA PATRONAT

ZAPASY Na obiektach bialskiej Filii AWF odbyły się Mistrzostwa i Puchar Polski AZS w zapasach. Do rywalizacji stanęli najlepsi studiujący zawodnicy i zawodniczki w stylu wolnym oraz klasycznym. Dwudniowe zawody były jednocześnie ważnym sprawdzianem przed Akademickimi Mistrzostwami Świata w Brazylii. Nasza redakcja objęła zawody patronatem medialnym.

PIOTR FRANKOWSKI

Wśród kobiet w kategorii 50 kg wygrała Dominika Konkel (Cartuzia Kartuzy), druga była Justyna Komza (ULKS 28 Włyń), trzecia – Kinga Jaroniek (AKS Piotrków Trybunalski). W kategorii 53 kg zwyciężyła Monika Martyna Borowska (Wschód Białystok). W kategorii 57 kg najlepsza była Angelika Mytkowska (Slavia Ruda Śląska), drugie miejsce wywalczyła Łucja Korcz (Olimpijczyk Radom), na trzeciej pozycji znalazły się Klaudia Zięba (Znicz Chęciny) i Jolanta Gromek (Orlęta Łuków). Kategorię 62 kg wygrała Olha Padoshyk (Cement-Gryf Chełm) przed Mariką Trelą (Invictus Sicienko) oraz Aleksandrą Kaczmarczyk (Orlik Wierzbica) i Pauliną Rejter (Cartuzia). W kategorii 68 kg pierwsze miejsce zajęła Daniela Tkachuk (Cement-Gryf), wyprzedzając Zuzannę Wólczyńską (Grunwald Poznań) oraz dwie zawodniczki warszawskiego AZS AWF – Annę Kamolę i Wiktorię Krawczyk. W kategorii 76 kg najlepiej walczyła Paulina Kucharczyk (Feniks Pestas Stargard), miejsce drugie zajęła Maria Skurat (Grunwald), na trzecim miejscu uplasowały się Zuzanna Konopko (Olimpik Suwałki) i Julia Grygierzec (SIR Staszów).

W klasyfikacji klubowej wygrał Cement-Gryf Chełm, wyprzedzając Cartuzię Kartuzy i Grunwald Poznań.

W stylu wolnym panów kategorię 65 kg wygrał Bartosz Lis (AKS Białogard) przed Ronim Wójcikiem (Suples Kraśnik). W kategorii 74 kg zwyciężył Daniel Kulczyński (Grunwald), drugi był Fabian Niedźwiedzki (Mazowsze Teresin), miejsce trzecie zajęli Wojciech Urban (WLKS Nowe Iganie) i Patryk Bartosiewicz (Orzeł Namysłów). W kategorii 86 kg równych sobie nie miał Antoni Jan Majchrzak (ZTA Zgierz), drugi był Filip Klatecki (Invictus), miejsce trzecie zajęli Klaudiusz Sobieniak (SIR) i Patryk Kostrzewski (Nowe Iganie). Kategorię 97 kg wygrał Cezary Sadowski (MULKS Karlino), drugi był Taron Shahinyan (ŁAZ Łódź), miejsce trzecie zajęli Michał Dudkiewicz (PTC Pabianice) i Rafał Choroszucha (Podlasie Białystok). W kategorii 125 kg wygrał Mateusz Pudłowski (Gwardia Warszawa), drugi był Kacper Gongało (ZTA Zgierz), trzeci – Michał Dubowski (Nowe Iganie). Klasyfikację klubową wygrał WLKS Nowe Iganie, przed ZTA Zgierz.

FOT. KLAUDIA MATEJEK

Na obiektach bialskiej uczelni sportowej odbyły się Mistrzostwa i Puchar Polski AZS w zapasach. Na starcie stanęli najlepsi zapaśnicy i zapaśniczki w stylu wolnym i klasycznym. Galeria zdjęć do obejrzenia na www.slowopodlasia.pl

W stylu klasycznym panów w kategorii 67 kg zwyciężył Grzegorz Kunkel (Olimpijczyk), drugi był Jakub Suchecki (Śląsk Wrocław), miejsce trzecie zajęli dwaj zapaśnicy warszawskiego AZS AWF – Szymon Domański i Jakub Wach. Kategorię 77 kg wygrał Hubert Sidoruk (Cement-Gryf), wyprzedzając Michała Biskupskiego (AZS AWF), brązowe medale wywalczyli Nikodem Godun (Wschód) oraz Maciej Bieleń (AZS AWF). W kategorii 87 kg najlepszy był Islam Aliev (AZS AWF), drugie miejsce wywalczył Oskar Kucharczyk (Olimpijczyk), miejsca trzecie zajęli Jan Fussy (AKS Piotrków Trybunalski) i Michał Puchalski (Olimpijczyk). W kategorii 97 kg zwyciężył Daniel Zawadzki (AZS AWF), wyprzedzając Mikołaja Derenia (Zagłębie Wałbrzych) i Franciszka Jaczuna (AZS AWF). W kategorii 130 kg złoty medal wywalczył Sebastian Warchoł (Sobieski Poznań), srebro zdobył Mateusz Bieńczak (AZS AWF), brąz przypadł w udziale Jakubowi Grabowskiemu (Śląsk).

W klasyfikacji klubowej wygrał warszawski AZS AWF, drugi był Olimpijczyk Radom, a trzeci Cement-Gryf Chełm.

Klasyfikacja generalna Uczelni: pierwsze miejsce zajął AWF Biała Podlaska 369 pkt., drugie AWF Warszawa 179 pkt., a trzecie Politechnika Wrocławska 53 pkt. W sumie w zawodach wzięło udział 70 zawodników (45 mężczyzn, 25 kobiet) z 33 uczelni.

Dariusz Gierczuk, wiceprezes AZS AWF Biała Podlaska, kierownik zakładu sportów walki w bialskim AWF

Takiej rangi zawody zapaśnicze w Białej Podlaskiej odbywają się po raz pierwszy. W bialskim AWF były w latach osiemdziesiątych zapasy prowadzone przez naszego pracownika dydaktycznego Piotra Godlewskiego. Obecnie nie mamy sekcji zapaśniczej w AZS, ale otworzyliśmy sekcję sportów walki, ponieważ mamy taki kierunek na naszej uczelni, gdzie studenci wywodzą się z różnych dyscyplin, nie tylko z zapasów. Oczywiście duża ich część to byli i obecni zapaśnicy, kadrowicze i kadrowiczki również. W sumie ponad czterdzieści osób, co stanowi trzon tego kierunku. Docelowo w przyszłości planujemy również zawiązanie samodzielnej sekcji zapaśniczej. Dzisiejsze zawody mają na celu propagowanie tej dyscypliny w tym środowisku, ale przede wszystkim pokazanie tych zawodników i ich poziomu, szczególnie trenerom oraz działaczom. To takie ostatnie próby przed Akademickimi Mistrzostwami Świata, które mają odbyć się w Brazylii na początku czerwca. To ostatnia szansa dla trenerów, by uzupełnili skład lub potwierdzili ten, który już gdzieś tam mają w zamyśle.

Tomasz Niżnikowski, prezes AZS AWF Biała Podlaska, kierownik zakładu gimnastyki w bialskim AWF

Jest dla nas wielką radością, że tego typu impreza może być realizowana przez nasz klub, na naszej uczelni i w naszym mieście. Działamy wspólnie z Polskim Związkiem Zapaśniczym, za co bardzo serdecznie dziękuję prezesowi Karolowi Łebkowskiemu. Chciałbym podziękować również profesorowi Arturowi Kruszewskiemu, który jest pracownikiem naukowo-dydaktycznym AWF w Warszawie, za wsparcie. Ogromny ukłon w kierunku profesora Jerzego Sadowskiego, który udostępnił nam obiekty i wyraził zgodę. Wsparcie finansowe nastąpiło ze środków publicznych w zakresie wspierania i upowszechniania kultury fizycznej przez prezydenta miasta Biała Podlaska, Michała Litwiniuka, oraz Urząd Marszałkowski Województwa Lubelskiego – „Smakuj życie z dumą – wspieramy sport". Otrzymaliśmy także wsparcie od firmy Jarex – Wrestling. Bardzo dziękuję wszystkim zaangażowanym w organizację tej imprezy. Mam nadzieję, że już niebawem spotkamy się na kolejnych.

Dwa dni zmagań ciężarowców w Terespolu

PODNOSZENIE CIĘŻARÓW **Dwa dni sportowych emocji, rywalizacja młodzieży i doświadczonych „mastersów" oraz zawodnicy z wielu regionów Polski – w Terespolu rozegrano II Memoriał Katarzyny i Stefana Polaczuków. W ramach wydarzenia odbył się Puchar Polski Masters oraz Mistrzostwa Województwa Lubelskiego U-15.**

W sobotę na pomoście pojawili się „mastersi". Panie rywalizowały w dwóch kategoriach wiekowych – powyżej 30 lat i powyżej 60 lat. W tej pierwszej wygrała Katarzyna Kraska (Wierzbno) – 169 kg (72+97) – 246,955 pkt, druga była Dorota Smosarska (Pruszków) – 143 kg (63+80) – 212,349 pkt, trzecie miejsce zajęła Klaudia Dymek (DawajLekko Kraków) – 160 kg (68+92) – 204,967 pkt. W kategorii 60 lat i więcej wystartowały dwie zawodniczki – wygrała Urszula Koszkowska (Legia Warszawa) – 82 kg (36+46) – 203,349 pkt, przed Anną Sadowską (Legionowo) – 61 kg (27+34) – 180,249 pkt. W klasyfikacji open pierwsze trzy miejsca zajęły te same zawodniczki co w kategorii powyżej 30 lat.

Wśród panów w kategorii 30 lat wygrał Wiesław Bilat (DawajLekko) – 285 kg (122+163) – 335,692 pkt. Kategorię czterdziestolatków wygrał Sławomir Oleksy (Opole) – 283 kg (123+160) – 379,164 pkt. W kategorii 45 lat zwyciężył Radosław Małecki (Wierzbno) – 270 kg (120+150) – 397,172 pkt. W kategorii 50 lat najwięcej dźwigał Rafał Wiesiołek (Chorzów) – 235 kg (105+130) – 364,155 pkt.

FOT. GERARD MAKSYMIUK

Rywalizując na pomoście ciężarowcy uczcili pamięć Katarzyny i Stefana Polaczuków

Wśród sześćdziesięciolatków triumfował Tomasz Miklas (Myszków) – 153 kg (68+85). W kategorii 70 lat wygrał Jan Jakub (Konstantynów Łódzki) – 140 kg (63+77) – 356,449 pkt. W kategorii 75 lat zwyciężył Witold Szczęsny (Kowale) – 165 kg (75+90) – 426,000 pkt. Warto odnotować, że w tej kategorii drugie miejsce zajął najstarszy zawodnik w stawce, osiemdziesięcioczteroletni Piotr Kowalewski (Konstantynów Łódzki) – 99 kg (47+52) – 382,725 pkt. Klasyfikację open wygrał Witold Szczęsny, przed Radosławem Małeckim i Tomaszem Miklasem.

W drugi dzień memoriału rozegrano Mistrzostwa Województwa Lubelskiego U-15. W zawodach udział wzięli także zawodnicy i zawodniczki z Mazowsza oraz województwa łódzkiego, których wyniki zaliczono do zmagań memoriałowych.

Memoriałowe zmagania open wśród dziewcząt wygrała Agata Strzelczyk (Impuls Warszawa) – 151 kg (66+85) – 199,42 pkt (Sinclair). Miejsce ósme zajęła jedna przedstawicielka naszego regionu – Julia Knigawka (GCK Kobylany) – 46 kg (17+29) – 63,95 pkt, która jednocześnie zajęła pierwsze miejsce w kategorii 57 kg w ramach Mistrzostw Województwa. Kategorię 69 kg wygrała Iga Sankiewicz, a kategorię powyżej 69 kg – Nikola Bartnik (POM-Iskra Piotrowice).

Memoriałowe zmagania chłopców open wygrał Tomasz Wasieczko (Znicz Biłgoraj) – 150 kg (67+83) – 263,70 pkt. W zawodach udział wzięło trzech ciężarowców GCK Kobylany: Kacper Lewczuk zajął miejsce dziesiąte z wynikiem 75 kg (33+42) – 93,74 pkt, miejsce jedenaste zajął Olaf Antoniuk z wynikiem 57 kg (26+31) – 83,48 pkt, a Piotr Kłopotek był dwunasty z wynikiem 43 kg (19+24) – 79,53 pkt.

W ramach Mistrzostw Województwa w kategorii 51 kg wygrał Dawid Flis (Znicz) – 101 kg (45+56) – 180,64 pkt, drugi był Piotr Kłopotek. Kategorię 55 kg wygrał Tomasz Wasieczko. W kategorii 70 kg zwyciężył zawodnik Olimpijczyka Łuków – Aleksander Bijata – 76 kg (32+44) – 110,40 pkt, drugi był Olaf Antoniuk. Kategorię 75 kg wygrał Jakub Pietraś (POM-Iskra) – 127 kg (52+75) – 176,90 pkt. W kategorii o dziesięć kilogramów wyżej najlepszy był Michał Wojtyła. Wśród najcięższych zawodników – w kategorii powyżej 85 kg – wygrał Szymon Kawalec (Znicz) – 124 kg (54+70), drugi był Kacper Lewczuk.

Podczas drugiego dnia memoriału byli zawodnicy LKS Terespol, wychowankowie nieodżałowanego Stefana Polaczuka – Artur Skulimowski i Grzegorz Misiejuk – zostali uhonorowani odznaczeniami Polskiego Związku Podnoszenia Ciężarów.

Piotr Frankowski

eprasa.pl add95e66ba

WYNIKI I TABELE NIŻSZYCH LIG: PIŁKA NOŻNA

KLASA A GRUPA I

Wyniki 14. kolejki: Dąb Dębowa Kłoda –LZS Dobryń 1:1, Niwa Łomazy – GLKS Rokitno 7:0, Granica Terespol – Wodnik Siemień 9:0, Twierdza Kobylany – Olimpia Jabłoń 1:1.

1. Dąb	13	31	53:12
2. Granica	12	30	69:21
3. Olimpia	12	24	35:16
4. Tytan	12	22	35:23
5. Twierdza	13	20	39:23
6. Niwa	12	15	40:40
7. Dobryń	12	13	18:33
8. Wodnik	13	6	23:78
9. Rokitno	13	0	4:70

Następne mecze 16-17.05: Olimpia J. – Dąb, Dobryń – Granica, Wodnik – Niwa, Rokitno – Tytan.

KLASA A GRUPA II

Wyniki 17. kolejki: Armaty Stoczek Łukowski – Ar-Tig Huta Dąbrowa 6:0, Orlęta Gołaszyn – Polesie Serokomla 1:0, Orlęta II Łuków – Bad Boys Zastawie 6:0, Olimpia Okrzeja – Tur Turze Rogi 2:1, Bór Dąbie – Grężovia Grężówka 3:0.

1. Orlęta II Ł.	16	43	82:18
2. Armaty	16	35	54:21
3. Olimpia O.	15	33	32:20
4. Dwernicki	15	30	42:23
5. Grężovia	15	23	40:33
6. Bór	15	20	30:34
7. Orlęta G.	16	20	34:43
8. Polesie	16	16	18:33
9. Tur (b)	15	12	21:44
10. Bad Boys	16	8	19:50
11. Ar-Tig	15	5	15:68

Następne mecze 17.05: Ar-Tig – Bór, Grężovia – Olimpia O., Tur – Dwernicki, Bad Boys – Orlęta G., Polesie – Armaty.

KLASA B GRUPA I

Wyniki 15. kolejki: Az-Bud II Komarówka Podlaska – Victoria II Parczew 2:0, SRG Sławatycze – Janowia Janów Podlaski 0:1, Unia II Żabików – Lutnia II Piszczac 8:3.

1. Janowia	15	40	79:4
2. Victoria II	14	23	35:18
3. SRG	14	20	41:30
4. Az-Bud II	15	21	30:38
5. Lutnia II	15	18	29:32
6. Unia II Ż.	13	3	11:103

Następne mecze 17.05: Sławatycze – Lutnia II, Victoria II – Janowia, Unia II Ż. – Az-Bud II.

KLASA B GRUPA II

Wyniki 15. kolejki: Start Gózd – Bystrzyca Borki 1:4, Wóldom Wólka Domaszewska – Wenus Oszczepalin 1:3, Orkan Wojcieszków – Lesovia Trzebieszów 0:11.

1. Lesovia	15	43	88:9
2. Wenus	15	32	52:26
3. Start	14	18	32:39
4. Bystrzyca	15	12	27:32
5. Wóldom	15	11	15:60
6. Orkan	14	10	14:62

Następne mecze 17.05: Orkan Wojcieszków – Start Gózd, Wóldom Wólka Domaszewska – Lesovia Trzebieszów, Bystrzyca Borki – Wenus Oszczepalin.

(pf)

Bliźniacze porażki naszych czwartoligowców

Decydowały końcówki

PIŁKA NOŻNA Huragan Międzyrzec Podlaski i Orlęta Radzyń Podlaski przegrały swoje mecze 2:3, choć oba zespoły długo walczyły o punkty. Międzyrzeczanie pozostawili po sobie dobre wrażenie mimo porażki z Turem Milejów, natomiast w Radzyniu po kolejnym nieudanym występie coraz trudniej o optymizm.

PIOTR FRANKOWSKI

FOT. ORLĘTA RADZYŃ PODLASKI/MACIEJ MICHNIEWICZ

Marcel Obroślak strzelił dwie bramki, ale to było za mało aby pokonać MKS Ryki

Huragan Międzyrzec Podlaski – Tur Milejów 2:3 (1:1)

Bramki: Bartnikowski 45, 59 – Futa 22, Zajac 51, Pryliński 86

Huragan: Ostapiuk – Kasjaniuk, Mielnik (65 Torete), Bartnikowski, De Souza, Tymoszuk (55 Grzejszczak), Panansiuk, Łukanowski, Koryciński, Kiryluk (85 Sierociuk), Zduńczyk.

Pierwsze piętnaście minut to dobra gra gospodarzy, którzy oddali kilka strzałów z dystansu i starali się zagrozić rywalom po stałych fragmentach gry. Następnie role się odwróciły, z tą różnicą, że swoją przewagę Tur udokumentował bramką w 22. minucie. Piłkę głową do bramki Huraganu po dośrodkowaniu z rzutu wolnego skierował Karol Futa. Gdy już wydawało się, że pierwsza część spotkania zakończy się wynikiem 0:1, Huragan odebrał piłkę rywalom w środku pola. Akcję poprowadził Maciej Kiryluk, który wyłożył piłkę Mateuszowi Bartnikowskiemu, który będąc sam na sam, pokonał Sebastiana Ciołka.

W drugiej połowie goście szybko odzyskali prowadzenie za sprawą Tomasza Zająca w 51. minucie. Gospodarze ponownie musieli gonić wynik. W 79. minucie, po rozegraniu piłki w ataku pozycyjnym, Mateusz Panasiuk wyłożył piłkę Kirylukowi. Po jego strzale piłka trafiła w poprzeczkę i wyszła w pole. Dopadł do niej Bartnikowski i umieścił ją w bramce gości. W grę Milejowa wkradła się nerwowość. Wydawało się, że punkt lub nawet punkty zostaną w Międzyrzecu, niestety, w 86. minucie goście wyprowadzili kontrę. Zając dograł do Jakuba Prylińskiego, a ten ustalił wynik meczu.

Orlęta Radzyń Podlaski – MKS Ryki 2:3 (1:1)

Bramki: Obroślak 5, 71 – Żelazko 11, Piotrowski 66, Nastalski 79

Orlęta: Mitura – Warda (85 Siudaj), Miszta, D. Rycaj, Cudowski, Morenkov, Gustavo, K. Rycaj, Pendel, Gęca, Obroślak.

Początek meczu należał do gospodarzy. Już w 5. minucie Marcel Obroślak, po podaniu Vincente Ferreiry Santosa Gustavo, umieścił piłkę w bramce Igora Ozóga. W 11. minucie było 1:1. Goście wykonywali rzut wolny. Przy biernej postawie obrońców Orląt do piłki w polu karnym doszedł Wojciech Żelazko i doprowadził do remisu.

Początek drugiej połowy nie przyniósł zmiany obrazu gry. Przewagę optyczną miały Orlęta, ale nic z tego nie wynikało. W 66. minucie goście wyszli na prowadzenie. Zdaniem wielu obserwatorów, w kontrowersyjnej sytuacji sędzia tego spotkania wskazał na rzut karny dla piłkarzy z Ryki. Do piłki podszedł Borys Piotrowski i pokonał piętnastoletniego debiutanta w bramce Orląt – Macieja Miturę. Pięć minut później z rzutu wolnego do remisu doprowadził Obroślak. Gdy wydawało się, że kolejne bramki dla Orląt to kwestia czasu, w 79. minucie, po rzucie rożnym, ponownie zaspała defensywa gospodarzy, a piłkę do bramki skierował Kajetan Nastalski.

Wyniki 25. kolejki: Orlęta Radzyń Podlaski – MKS Ryki 2:3, Huragan Międzyrzec Podlaski – Tur Milejów 2:3, Janowianka Janów Lubelski – Tomasovia Tomaszów Lubelski 1:4, Lublinianka Lublin – Lewart Lubartów 0:1, Bug Hanna – Tanew Majdan Stary 0:2, Łada 1945 Biłgoraj – Granit Bychawa 2:1, Hetman Zamość – Start Krasnystaw 2:1, Orlęta Łuków – Motor II Lublin 0:2.

IV LIGA LUBELSKA			
1. Hetman	25	67	90:11
2. Lewart (s)	25	65	70:17
3. Łada	25	60	71:22
4. Tomasovia	25	45	53:34
5. Motor II	25	42	45:29
6. Lublinianka	25	41	47:34
7. Janowianka	25	38	55:43
8. Tur (b)	25	38	42:42
9. **Orlęta R. P.**	**25**	**37**	**47:45**
10. Start	25	32	38:47
11. Bug (b)	25	28	38:49
12. Granit	25	22	27:61
13. Orlęta Ł. (b)	25	19	24:58
14. Tanew (b)	25	18	24:64
15. Ryki (b)	25	17	30:69
16. Huragan	**25**	**3**	**17:93**

Następne mecze 16-17.05: Start – Huragan (16.05. godz.12:00), Tomasovia – Orlęta R. P. (17.05 godz. 16:00), Granit – Janowianka, Ryki – Orlęta Ł., Motor II – Hetman, Tur – Bug, Tanew – Lublinianka, Lewart – Łada.

Adrian Świderski, trener Huraganu Międzyrzec Podlaski:

Zagraliśmy kolejny bardzo dobry mecz. Spotkania z naszym udziałem są bardzo ciekawe i pokazują, że ta drużyna, mimo problemów kadrowych, jakościowych i ilościowych, potrafi grać w piłkę. Z meczu na mecz gramy coraz lepiej. Potrafimy stawić czoła wielu drużynom o wiele lepszym od nas. Żeby dziś z nami wygrać, Milejów musiał się ciężko napracować i nic dziwnego, że nie krył radości. Jestem naprawdę pozytywnie zaskoczony tym, jak ta drużyna, bez względu na skład, potrafi walczyć, nie oszukujmy się, z wyżej notowanymi ekipami. Mam nadzieję, że to się utrzyma i doświadczenie, które chłopaki łapią, przyda się nam w lidze okręgowej w przyszłym sezonie.

Rafał Dudkiewicz, trener Orląt Radzyń Podlaski:

Zagraliśmy po prostu słaby mecz. Zbyt rwany. Nie potrafiliśmy nim odpowiednio zarządzać tak żeby wnieść do niego więcej spokoju i wyrachowania. Bardzo chcieliśmy ale nie przełożyło się to na jakość. Straciliśmy trzy bramki po stałych fragmentach gry. Tworzymy kilka dobrych sytuacji niestety nie zamieniamy ich na bramki. Wiosna jest dla nas trudna z wielu względów. Pytanie czy stać nas na cos więcej w tej rundzie, na jesień pokazaliśmy, że możemy dużo, teraz walczymy sami ze sobą. Kilku zawodnikom przydałaby się odpoczynek ale niestety gramy praktycznie jedną jedenastką. Reszta to klubowa młodzież, która dopiero uczy się pewnych rzeczy więc o żadnych roszadach nie ma mowy. Trzeba się pozbierać i w kolejnym meczu szukać punktów.

Lider bezlitosny. Niespodzianki w Piszczacu i Parczewie

PIŁKA NOŻNA Za nami dwudziesta czwarta kolejka klasy okręgowej. Punkty stracił wicelider i trzecia ekipa. Lider urządził sobie festiwal strzelecki podobnie jak przedostatnia ekipa w lidze.

FOT. GERARD MAKSYMIUK

Rezerwy Podlasia urządziły sobie ostre strzelanie w Domaszewnicy i umocniły się w fotelu lidera klasy okręgowej

Ostre strzelanie w Domaszewnicy urządzili sobie piłkarze rezerw Podlasia Biała Podlaska, wygrywając 9:2. Hattrickiem w tym spotkaniu popisał się Jakub Stalewski. Starcie Victorii Parczew z Unią Żabików zakończyło się podziałem punktów, co należy uznać za niespodziankę. LKS Milanów na własnym boisku pokonał Orła Czemierniki 3:2. W 27. minucie spotkania rzutu karnego nie wykorzystał Jan Bożym (Orzeł) – jego próbę zatrzymał bramkarz Milanowian, Norbert Łukaszuk. Unia Krzywda u siebie uległa ŁKS–owi Łazy 0:2. Podobnie Sokół Adamów przegrał z LZS Sielczyk. Niespodzianką kolejki jest porażka Lutni Piszczac przed własną publicznością z Gromem Kąkolewnica 2:4. W 60. minucie rzutu karnego dla gości nie wykorzystał Karol Kosel – jego strzał obronił Wiktor Dejneka. W meczu outsiderów Bizon Jeleniec rozbił Kujawiaka Stanin 8:0. W 24. kolejce zdobyto łącznie 41 bramek, co daje średnią 5,1 bramki na mecz.

Wyniki 24. kolejki: Absolwent Domaszewnica – Podlasie II Biała Podlaska 2:9 (Jakub Dołęga 42, 55 – Adrian Dobrodziej 9, Jakub Oremczuk 16, Jakub Stalewski 18, 76, 77, Hubert Wasilewski 30, Valentyn Maksymenko 36, Marcin Sawczuk 50, Dawid Wojdat 82), **Victoria Parczew – Unia Żabików 1:1** (Michał Gryczuk 4 – Jacek Cybul 86), **LKS Milanów – Orzeł Czemierniki 3:2** (Jakub Radaszkiewicz 1, Sebastian Ostapiuk 17, 60 – Jan Bożym 24, Piotr Kuźma 89), **Unia Krzywda – ŁKS Łazy 0:2** (Maciej Janaszek 31, Daniel Pliszka 90), **Sokół Adamów – LZS Sielczyk 0:2** (samobójcza, Paweł Bartosiak), **Lutnia Piszczac – Grom Kąkolewnica 2:4** (Milan Storto 16 – Dawid Kanatek 45, 83, Marcus Marcu 61, Karol Kosel 74), **Az-Bud Komarówka Podlaska – KS Drelów 2:3** (Karol Borkowski 28, Jakub Zdunek 80 – Paweł Radziszewski 27, Adrian Mironiuk 41, Daniel Krasucki (RK) 84), **Bizon Jeleniec – Kujawiak Stanin 8:0** (Maciej Izdebski, Michał Botwina, Filip Okuń x2, Jakub Mazurek x2, Michał Mościcki, Cyprian Niezabitowski).

Jedenastka 24. kolejki:

1-4-2-3-1 BR: Włodzimierz Lisiewicz (Łazy), LO: Jakub Mazurek (Bizon), LŚO: Maciej Janaszek (Łazy), PŚO: Przemysław Skrodziuk (Sielczyk), PO: Jakub Oremczuk (Podlasie II), LŚPD: Dawid Wojtkowski (Podlasie II), PŚPD: Paweł Radziszewski (Drelów), LP: Sebastian Ostapiuk (Milanów), ŚPO: Filip Okuń (Bizon), PP: Dawid Kanatek (Grom), N: Jakub Stalewski (Podlasie II). **Ławka rezerwowych:** BR: Michał Lach (Sielczyk), OB: Piotr Madejski (Grom), OB: Piotr Zmorzyński (Milanów), POM: Bartłomiej Pastuszewski (Sielczyk), POM: Daniel Krasucki (Drelów), POM: Piotr Krzewski (Victoria), POM: Jacek Cybul (Unia Ż.), POM: Marcus Marku (Grom), N: Daniel Pliszka (Łazy), N: Michał Botwina (Bizon). **Gracz kolejki:** Jakub Stalewski (Podlasie II) - hat trick i asysta. **Trener:** Edmund Koperwas (Grom).

KLASA OKRĘGOWA BIAŁA PODLASKA			
1. Podlasie II	24	57	98:33
2. Victoria	24	51	77:34
3. Lutnia	24	50	80:40
4. Drelów (b)	24	47	80:34
5. Orzeł	24	45	64:46
6. Az-Bud	24	42	74:41
7. Sielczyk	24	42	48:39
8. Milanów	24	40	65:46
9. Unia Ż.	24	30	32:50
10. Grom	24	29	34:48
11. Sokół	24	26	27:48
12. Unia K.	24	25	24:60
13. Łazy	24	23	35:60
14. Absolwent	24	19	35:61
15. Bizon (b)	24	18	41:72
16. Kujawiak	24	3	12:110

Najlepsi strzelcy: 23 gole – Jan Bożym (Orzeł), **22 gole –** Tomasz Tattus (Lutnia), Michał Gryczuk (Victoria), Sebastian Ostapiuk (Milanów), **19 goli** – Jakub Dołęga (Absolwent)

Kolejne mecze 16-17.05: Drelów – Victoria, Sokół – Absolwent, Sielczyk – Unia K., Kujawiak – Lutnia, Orzeł – Az-Bud, Grom – Milanów, Unia Ż. – Podlasie II, Łazy – Bizon.

Damian Kaczmarek

eprasa.pl add95e66ba

Podlasie rozbiło Świdniczankę. Skuteczna końcówka dała pewne zwycięstwo

Podlasie na fali zwycięstw

PIŁKA NOŻNA Piłkarze Podlasia Biała Podlaska pokonali na własnym stadionie Świdniczankę Świdnik 3:0. Po bezbramkowej pierwszej połowie gospodarze zdominowali rywala po przerwie, a bohaterami spotkania zostali Piotr Urbański i Jarosław Kosieradzki, który po powrocie po kontuzji zdobył dwie bramki.

PIOTR FRANKOWSKI

Podlasie Biała Podlaska – Świdniczanka Świdnik 3:0 (0:0)

Bramki: Urbański 74, Kosieradzki 80, 82

Podlasie: Jeż – Bobowski, Orzechowski, Nojszewski, Twarowski (46 Dobruk), Dmitruk, Grochowski (46 Maluga), Urbański (87 Kopytov), Sacharuk (46 Kosieradzki), Mróz, Andrzejuk.

Świdniczanka: Shpakivskyy – Tymosiuk, Poleszak, Konojacki, Białek, Łuczuk, Szumala, Kutyła (90 Guzewicz), Dubiel (61 Figiel), Szatała, Mykytyn.

Żółte kartki: Konojacki, Szatała, Mykytyn.

Do Białej Podlaskiej przyjechała ekipa, która w sumie już jest zdegradowana i zajmuje przedostatnie miejsce w tabeli. Fani Podlasia nie widzieli innego wyjścia niż pewna wygrana, tymczasem pierwszą dogodną okazję i to już w 4. minucie gościom wypracował Michał Grochowski, tracąc piłkę tuż za linią środkową na rzecz Bartłomieja Poleszaka. Ten wyszedł sam na sam z Oskarem Jeżem i minął bramkarza, a gdy miał przed sobą już tylko pustą bramkę skutecznie zrehabilitował się Grochowski, doganiając rywala i odbierając mu piłkę.

W 10. minucie padł pierwszy strzał ze strony Podlasia. Z około dwudziestu metrów wysoko nad bramką uderzył Maciej Orzechowski. W 19. minucie na strzał zza linii pola karnego zdecydował się Piotr Urbański. Piłka otarła się o obrońcę i wyszła na rzut rożny.

W 26. minucie kontrę wyprowadzili goście, którą strzałem z ostrego kąta prosto w Jeża zakończył Miłosz Kutyła. Ten sam zawodnik osiem minut później ponownie starał się zaskoczyć bialskiego bramkarza. Skończyło się na rzucie rożnym, po którym silny strzał w światło bramki oddał Tomasz Tymosiuk. Na szczęście Jeż przy asyście obrońców zażegnał niebezpieczeństwo.

W odpowiedzi, na minutę przed upływem regulaminowego czasu pierwszej połowy, po rzucie rożnym piłkę obok bramki głową skierował Kacper Dmitruk. Chwilę później, po kolejnym kornerze, ponownie głową zagrał Urbański. Ostap Shpakivskyy końcówkami palców wybił piłkę nieuchronnie zmierzającą do bramki.

FOT. GERARD MAKSYMIUK

Jarosław Kosieradzki powrót na boisko po kontuzji podkreślił dwiema bramkami

Druga połowa zaczęła się od strzału Jarosława Kosieradzkiego z rzutu wolnego, po którym piłka poszybowała ponad bramką Świdniczanki. Po chwili, po rzucie rożnym, w dogodnej sytuacji poślizgnął się Urbański, ale strzał Dawida Nojszewskiego ponownie minął bramkę.

Goście odpowiedzieli dobrą akcją Franciszka Łuczuka oraz strzałem Bartosza Dubiela z szesnastu metrów, który minimalnie minął światło bramki. W 58. minucie po uderzeniu Bartłomieja Poleszaka z osiemnastu metrów Podlasie od straty bramki uratowała poprzeczka. Ten fakt mocno zmotywował gospodarzy do gry.

W 67. minucie Dominik Maluga dograł idealnie na siódmy metr do Marcela Dobruka, który strzelił prosto w Shpakivskyego. Po chwili Tomasz Andrzejuk odebrał piłkę w środku pola. Uruchomił Jana Mroza, a ten dograł do Urbańskiego, który wpakował piłkę do siatki, tyle, że sędziowie dopatrzyli się pozycji spalonej Mroza.

Napór Podlasia trwał nadal – dogodne sytuacje mieli Mróz, Aleksander Bobowski i Urbański. Niestety bez efektu bramkowego. W 74. minucie Maluga idealnie dograł w pole karne do Urbańskiego, który pewnym strzałem dał prowadzenie Podlasiu. W 77. minucie szarżującego w polu karnym Mroza sfaulował Mykytyn. Sędzia podyktował rzut karny, który na bramkę zamienił Kosieradzki. Dwie minuty później Kosieradzki po raz drugi pokonał bramkarza Świdniczanki, korzystając z braku zdecydowania obrońców. Do bramki Świdniczanki trafił jeszcze Mróz, ale sędziowie po raz kolejny odgwizdali pozycję spaloną piłkarza Podlasia.

Wyniki 30. kolejka:

Podlasie Biała Podlaska – Świdniczanka 3:0, Avia Świdnik – Siarka Tarnobrzeg 1:0, Chełmianka Chełm – Star Starachowice 5:2, Cracovia II Kraków – Stal Kraśnik 1:2, Czarni Połaniec – Wiślanie Skawina 1:0, Korona II Kielce – Pogoń-Sokół Lubaczów 3:1, KSZO 1929 Ostrowiec Świętokrzyski – Wisła II Kraków 4:3, Naprzód Jędrzejów – Sokół Kolbuszowa Dolna 0:1, Wisłoka Dębica – Sparta Kazimierza Wielka 3:0.

III LIGA GRUPA IV			
1. Avia	30	67	71:31
2. KSZO	30	65	60:27
3. Chełmianka	30	62	57:27
4. Star	30	53	47:36
5. Czarni	30	50	53:41
6. Korona II	30	49	58:52
7. Podlasie	**30**	**47**	**51:43**
8. Wisłoka	30	47	34:26
9. Wiślanie	30	47	48:43
10. Siarka	30	42	51:40
11. Pogoń-Sokół	30	42	50:41
12. Wisła II	30	37	56:53
13. Naprzód (b)	30	35	42:48
14. Cracovia II (b)	30	29	33:58
15. Sokół (b)	30	28	30:51
16. Stal (b)	30	26	35:50
17. Świdniczanka	30	19	34:71
18. Sparta (b)	30	10	26:98

Najlepsi strzelcy: 19 goli – Paweł Mróz (Siarka Tarnobrzeg), **16 goli –** Oskar Majda (Pogoń-Sokół), **15 goli** – Javier Mateo Ortíz (Czarni Połaniec), ... **10 goli – Jarosław Kosieradzki (Podlasie Biała Podlaska)**.

Następne mecze 13.05: Sparta – Podlasie (godz. 17:30), Chełmianka – KSZO, Korona II – Wisłoka, Sokół – Czarni, Stal – Siarka, Star – Avia, Świdniczanka – Pogoń-Sokół, Wisła II – Cracovia II, Wiślanie – Naprzód. **16-17.05: Podlasie – Stal (16.05 godz. 17:00)**, Avia – Korona II,. Cracovia II – Chełmianka, Czarni – Star, KSZO – Sokół, Naprzód – Świdniczanka, Pogoń-Sokół – Sparta, Siarka – Wisła II, Wisłoka – Wiślanie.

Maciej Oleksiuk, trener Podlasia Biała Podlaska

Zdawałem sobie sprawę, że mecz nie będzie łatwy. Nie zawsze z ekipami z dołu tabeli gra się łatwo. Mieliśmy doświadczenie z Kazimierzą czy Cracovią. My ogrywamy młodzież. Chłopaki zbierają cenne minuty i to nie w końcówkach meczów, a grając w podstawowym składzie od początku. Robią bardzo dobrą robotę. Do przerwy zrealizowali swój cel. W drugiej połowie wyszli bardziej doświadczeni zawodnicy. Gra była pod nasze dyktando i stąd pewna wygrana.

Jarosław Kosieradzki, napastnik Podlasia Biała Podlaska

Naprawdę udany powrót po kontuzji. Dołożyłem dwie cegiełki do tego zwycięstwa. Po kontuzji ani śladu. Walczymy o jak najlepsze miejsce w lidze. Młodzież nas starszych zawodników naciska. O to chodzi, tak powinno być. Dziś w pierwszej połowie zagrali dobrze. Nie straciliśmy bramki w pierwszej części. W drugiej było łatwiej podkręcić tempo i wygrać. Cieszy wygrana, cieszy dobra gra młodych.

Wisła lepsza o dwie bramki. Walka o utrzymanie wciąż trwa

PIŁKA NOŻNA Juniorzy Podlasia Biała Podlaska ulegli w Krakowie Wiśle 0:2 w meczu Centralnej Ligi Juniorów U-17. Po tej porażce bialczanie spadli na ostatnie miejsce w tabeli, jednak wciąż zachowują szanse na utrzymanie. Do końca sezonu pozostały trzy spotkania z bezpośrednimi rywalami w walce o ligowy byt.

Wisła AP Kraków – Podlasie AP Biała Podlaska 2:0 (1:0)

Podlasie: Czmielewski – Wołosowicz, Urbaniak-Jakubiec, Hasiuk (88. Treszczotko), Sosnowski, Śnitko (80. Szulc), Wyrzykowski (88. Zaniewicz), Romaniuk (70. Śledź), Kondraszuk (46. Ogrodziński), Kozłowski (46. Lewczuk), Gorzkiewicz (62. Ostrowski).

Mecz zaczął się obiecująco. Podlasie trzymało się planu taktycznego i do 30. minuty skutecznie wybijało gospodarzy z gry. Niestety ostatni kwadrans pierwszej połowy w wykonaniu bialczan nie był najlepszy, co skutkowało bramką dla gospodarzy w 38. minucie gry.

FOT. GERARD MAKSYMIUK

Nie udało się młodym zawodnikom Podlasia zdobyć punktów w Krakowie

Po przerwie ofensywa Podlasia ożywiła się dzięki zmianom, jakich dokonał trener Miłosz Storto w przerwie meczu. Zagrożenie pod bramką gospodarzy było widać głównie po stałych fragmentach gry. Bialczanie dożyli do wyrównania, niestety, mimo dobrej gry to Wisła strzeliła drugą bramkę po ładnej, zespołowej akcji. Tym samym gospodarze wygrali 2:0, dzięki czemu awansowali na trzecie miejsce w tabeli i zepchnęli Podlasie na ostatnie.

Do końca zmagań pozostały trzy mecze. Podlasie, jeśli marzy o utrzymaniu, musi wygrać wszystkie trzy. Co nie jest niewykonalne, gdyż rywalami naszej drużyny są sąsiedzi z tabeli: czternasta Resovia, piętnasty Hutnik i dwunasty Stomil. Najbliższy odbędzie się w sobotę w Białej Podlaskiej o godzinie 14:15 z rzeszowską Resovią.

Wyniki 26. kolejki: Wisła Kraków – Podlasie Biała Podlaska 2:0, Legia Warszawa – SSM Wisła Płock 0:0, Korona Kielce – Widzew Łódź 1:1, AKS SMS Łódź – Stal Rzeszów 1:1, Stomil Olsztyn – Talent Warszawa 0:2, Hutnik Kraków – Jagiellonia Białystok 0:3, Resovia Rzeszów – ŁKS Łódź 2:1,Escola Warszawa – Polonia Warszawa 1:2.

CLJ U-17 GRUPA WSCHODNIA			
1. Legia	27	69	102:23
2. Jagiellonia	27	51	67:49
3. Wisła K.	27	49	46:32
4. Widzew	27	48	60:45
5. Polonia (m)	27	47	64:40
6. Stal	27	45	58:44
7. SMS	27	42	46:39
8. Escola	27	39	44:46
9. Korona	27	35	51:49
10. Talent (b)	27	32	40:49
11. ŁKS (b)	27	28	44:63
12. Stomil (b)	27	25	37:51
13. Wisła P.	27	23	28:49
14. Resovia	27	21	26:55
15. Hutnik	27	21	32:70
16. Podlasie (b)	27	19	41:82

Najlepsi strzelcy: 25 goli – Daniił Pyłypczuk (Legia), **16 goli –** Michał Olechnowicz (Widzew), **13 goli - Szymon Twarowski (Podlasie)**, Alan Bąk (Wisła Kraków).

Najbliższe mecze 15-17.05: Podlasie – Resovia (16.05 godz. 14:15), Wisła P. – Escola, Polonia – Wisła K., ŁKS – Hutnik, Jagiellonia – Stomil, Talent – SMS, Stal – Korona, Widzew – Legia.

Piotr Frankowski

Miłosz Storto, trener AP Podlasie Biała Podlaska

Zagraliśmy dzisiaj bardzo słabą pierwszą połowę, która miała ogromny wpływ na wynik końcowy. Wisła pokazała nam naprawdę jakość i intensywność w grze. Myśmy sobie totalnie nie radzili w pressingu, mimo że dużo poświęcamy na to czasu. Wychodzi na to, że nie dojechaliśmy mentalnie i trochę fizycznie w pierwszej połowie. Zmiany wprowadziły większą jakość biegania. Spowodowały, że ten mecz wyglądał zupełnie inaczej. Niestety, w momencie naszej dobrej gry straciliśmy bramkę na 2:0 i w zasadzie zamknął się mecz. Trzeba przyznać, że dzisiaj stwarzaliśmy zagrożenie tylko po stałych fragmentach gry. Graliśmy naprawdę z bardzo dobrym zespołem. Mimo to mieliśmy też swoje szanse, szczególnie w końcówce. Przed nami trzy ostatnie mecze. Jeśli marzymy o utrzymaniu, musimy wszystkie wygrać i jeszcze liczyć na potknięcia rywali. Dopóki piłka w grze, będziemy walczyć. Osobiście wierzę, że się uda.

eprasa.pl add95e66ba

TAXI PODLASIE
www.taxipodlasie.pl
667 111 444 | 83 19621
LIMUZYNY DO ŚLUBU: Rolls-Royce • Lincoln 508 073 700
POBIERZ APLIKACJĘ
REKLAMA ID: 12970

slowopodlasia.pl
facebook.com/tygodnik.slowo.podlasia

AZS AWF zakończył sezon zwycięstwem. Kibice pożegnali odchodzących zawodników

Pożegnanie z sezonem i zawodnikami

PIŁKA RĘCZNA Piłkarze ręczni AZS AWF Biała Podlaska zakończyli sezon 2025/2026 wygraną przed własną publicznością. W ostatnim meczu rozgrywek bialczanie pokonali Miedź Legnica 33:31, a po końcowej syrenie kibice pożegnali trzech zawodników, którzy opuszczają klub przed nowym sezonem.

PIOTR FRANKOWSKI

FOT. GERARD MAKSYMIUK

Dominik Antoniak opuszcza bialski AZS AWF i udaje się do norweskiego Naerbo

AKPR AZS AWF Biała Podlaska – Siódemka Miedź Legnica 33:31 (18:17)

AZS AWF: Adamiuk, Kwiatkowski, Solnica – Antoniak 9, Petlak 4, Tarasiuk 4, Andrzejewski 3, Chepyha 3, Lewandowski 3, Grzenkowicz 2, Lewalski 2, Wierzbicki 2, Reszczyński 1, Błaszczak, Książka, Trela. **Kary:** 14 min (Antoniak 6, Tarasiuk, Andrzejewski, Reszczyński, Książka po 2.)

Miedź: Lobchuk, Śliwiński, Zembrzycki – Łukanowski 6, Król 5, Maciejewski 4, Przybylak 4, Pacuła 3, Skawiński 3, Bielewicz 2, Kużdeba, Oliveira, Witkowski. **Kary:** 4 min (Król, Przybylak po 2).

W sobotnie popołudnie do Białej Podlaskiej zawitała Miedź Legnica. Gospodarze bardzo chcieli wygrać, by godnie pożegnać swoich kibiców i obronić siódme miejsce w ligowej tabeli. Tuż przed meczem dotarła informacja z Kielc, że Padwa Zamość przegrała z SMS ZPRP 33:35, co rozwiązało kwestię siódmej lokaty.

Pierwszą bramkę w meczu dopiero w 4. minucie zdobył Bartosz Lewandowski. Goście dwukrotnie odskoczyli na dwie bramki – 3:5 i 13:15. Jednak końcówka pierwszej odsłony należała do AZS, który na przerwę zszedł prowadząc 18:17.

Druga połowa zaczęła się od bramki Franciszka Wierzbickiego. Bialczanie w 40. minucie odskoczyli na 24:21, ale rywale szybko odrobili stratę. W 46. minucie po rzucie Dawida Petlaka gospodarze ponownie objęli prowadzenie 25:24.

Po chwili na ławkę kar po raz trzeci powędrował Dominik Antoniak i wiadomo było, że już w tym meczu nie zagra. Mimo to bramkę zdobył Petlak, a rzutu karnego nie wykorzystał Kacper Łukawski.

Kolejną karę dwóch minut otrzymał Patryk Książka i akademicy grali w osłabieniu przez cztery minuty. W tym czasie stracili jedną bramkę, zdobywając pięć. Gdy składy się wyrównały, AZS dołożył jeszcze trzy bramki, tracąc tylko jedną – na tablicy pojawił się wynik 33:26 i zapowiadała się wysoka wygrana.

W końcówce miejscowi zagrali nieporadnie, skupiając się na spoglądaniu na zegarek, a nie na grze. Na szczęście przewaga była na tyle duża, że po końcowej syrenie dwie bramki więcej mieli bialczanie i to oni wygrali to starcie.

Po meczu doszło do pożegnania trzech odchodzących piłkarzy: Dominika Antoniaka (Naerbo Handball – Norwegia), Dawida Petlaka (Piotrkowianin Piotrków Trybunalski) i Olafa Treli (szuka klubu).

Warto podkreślić, że awans do Superligi wywalczył Śląska Wrocław. W barażach prawo gry wywalczyła Sandra Spa Pogoń Szczecin. Z ligi spada AZS UW Warszawa i Energa Gwardia Koszalin. W barażach o byt w lidze wystąpi Grot Blachy Pruszyński Aniliana Łódź.

Wyniki 26. kolejki: AKPR AZS AWF Biała Podlaska – Siódemka Miedź Legnica 33:31, WKS Śląsk Wrocław – Jurand Ciechanów 33:25, Enea WKS Grunwald Poznań – Rajbud Development Stal Gorzów Wielkopolski 25:32, Nielba Wągrowiec – Energa Gwardia Koszalin 31:31 k 4:5, AZS AGH Kraków – Grot Blachy Pruszyński Aniliana Łódź 43:35, SMS ZPRP Kielce – Padwa Zamość 35:33, AZS UW Warszawa – Sandra Spa Pogoń Szczecin 28:27.

LIGA CENTRALNA		
1. Śląsk (s)	26	64 837:701
2. Pogoń	26	59 831:764
3. AZS AGH (b)	26	56 865:772
4. Stal	26	50 815:779
5. Grunwald	26	46 758:730
6. Jurand	26	42 849:805
7. AZS AWF	**26**	**41 787:767**
8. Padwa	26	37 795:775
9. Nielba	26	35 848:864
10. Miedź	26	33 804:840
11. SMS	26	27 803:865
12. Anilana	26	27 773:841
13. Gwardia	26	23 695:762
14. AZS UW (b)	26	6 744:939

Najlepsi strzelcy: 204 bramek – Jakub Polok (Pogoń), **193 bramek** – Igor Drzazgowski (Stal), **185 bramki** – Łukasz Gierak (Nielba), **96 bramek – Jakub Tarasiuk (AZS AWF)**.

Łukasz Kandora, trener AZS AWF Biała Podlaska

Przed sezonem siódme miejsce brałbym w ciemno, więc bardzo nas ten wynik cieszy. Było wiele problemów w tym sezonie, przede wszystkim kontuzje podstawowych zawodników. Na szczęście w drugiej rundzie jesteśmy lepszą ekipą. Na swoim parkiecie wygraliśmy wszystko, a na wyjazdach parę razy zapunktowaliśmy. Mimo że przed meczem już wiedzieliśmy, że zajmiemy siódme miejsce, zależało nam na wygranej i zdobyciu kompletu punktów. Znowu, jak co roku, następuje rotacja zawodników. Trzeba będzie to poukładać od nowa. Mam nadzieję, że to się szybko uda i już we wrześniu będziemy grać tak, jak sobie zakładamy.

Dominik Antoniak, rozgrywający AZS AWF Biała Podlaska

Żegnałem się z Białą rok temu. Życie ułożyło się tak, że żegnam się po raz kolejny. Cieszę się, że wróciłem do Białej Podlaskiej. To jest miejsce, w którym nauczyłem się tak naprawdę piłki ręcznej. Dzięki temu powrotowi mogłem się odbudować i przy okazji pomóc ekipie. Teraz chwila odpoczynku i udaję się do Norwegii, gdzie będę grał w drużynie Naerbo w najwyższej lidze. To wyzwanie dla mnie – inna kultura, inny język, którego już się uczę. „Tusen takk", czyli po norwesku „dziękuję bardzo".

Dawid Petlak, rozgrywający AZS AWF Biała Podlaska

Otrzymałem propozycję z Piotrkowa. Chcę się rozwijać i jeśli będzie możliwość, by ponownie grać w Superlidze, chcę z tego skorzystać. Co prawda jeszcze nie wszystko jest dograne, ale mam nadzieję, że to kwestia czasu. Spędziłem w Białej Podlaskiej rok i na pewno był to dla mnie dobry czas. Co prawda borykałem się z kontuzją, ale poza tym wszystko od strony sportowej i życiowej było w porządku.

Olaf Trela, rozgrywający AZS AWF Biała Podlaska

Jestem już po rozmowach i niebawem będę mógł ogłosić, gdzie zagram w nowym sezonie. Te trzy lata w Białej Podlaskiej to był dla mnie bardzo dobry czas. Kontakt z ludźmi, treningi oraz cały czas spędzony tutaj będę wspominał bardzo dobrze. Nie chcę porównywać tych sezonów, bo każdy był inny i nie da się ich zestawić. Można natomiast podsumować to jako całość tego, co już zrobiłem.

SPORTOWY ROZKŁAD JAZDY

Środa 13.05.2026

Piłka nożna, III liga grupa IV: Sparta Kazimierza Wielka – Podlasie Biała Podlaska (godz. 17:30).

Sobota 16.05.2026

Piłka nożna, Centralna Liga Juniorów U–17 grupa wschodnia: Podlasie Biała Podlaska – Resovia Rzeszów (godz. 14:15).

Piłka nożna, III liga grupa IV: Podlasie Biała Podlaska – Stal Kraśnik (godz. 17:00).

Piłka nożna, IV liga lubelska: Start Krasnystaw – Huragan Międzyrzec (godz. 12:00).

Piłka nożna, Klasa Okręgowa: KS Drelów – Victoria Parczew (godz. 15:00).

Piłka nożna, A Klasa grupa I: Olimpia Jabłoń – Dąb Dębowa Kłoda (godz. 17:30).

Niedziela 17.05.2026

Piłka nożna, IV liga lubelska: Tomasovia Tomaszów Lubelskie – Orlęta Radzyń Podlaski (godz. 16:00)

Piłka nożna, Klasa Okręgowa: Sokół Adamów – Absolwent Domaszewnica, LZS Sielczyk – Unia Krzywda, Kujawiak Stanin – Lutnia Piszczac, Orzeł Czemierniki – Az–Bud Komarówka Podlaska (wszystkie godz. 15:00), Grom Kąkolewnica – LKS Milanów, Unia Żabików – Podlasie II Biała Podlaska (oba godz. 16:00), ŁKS Łazy – Bizon Jeleniec (godz. 17:00).

Piłka nożna, A Klasa grupa I: Wodnik Siemień – Niwa Łomazy, GLKS Rokitno – Tytan Wisznice, LZS Dobryń – Granica Terespol (godz. 16:00).

Piłka nożna, A Klasa grupa II: Ar-Tig Huta Dąbrowa – Bór Dąbie, Grężovia Grężówka – Olimpia Okrzeja, Tur Turze Rogi – Dwernicki Stoczek Łukowski (12:00), Bad Boys Zastawie – Orlęta Gołaszyn, Polesie Serokomla – Armaty Stoczek Łukowski (godz. 16:00).

Piłka nożna, B Klasa grupa I: SRG Sławatycze – Lutnia II Piszczac, Victoria II Parczew – Janowia Janów Podlaski (oba godz. 12:00), Unia II Żabików – Az-Bud II Komarówka Podlaska (godz. 13:00).

Piłka nożna, B Klasa grupa II: Orkan Wojcieszków – Start Gózd (godz. 16:00), Wóldom Wólka Domaszewska – Lesovia Trzebieszów, Bystrzyca Borki – Wenus Oszczepalin (oba godz. 11:00).

Poniedziałek 18.05.2026

Brydż sportowy, Poniedziałkowy Turniej Par: ul. Terebelska 49a Biała Podlaska (godz. 18:00).

eprasa.pl add95e66ba