ISSN 1642-8129
INDEKS 368261

super tydzień chełmski

Nr 1 (1151)

WTOREK–NIEDZIELA • 2 - 7 stycznia 2024 r. • Cena 4,80 zł (w tym 5% VAT)

NOWY ROK

NOWE WYZWANIA!

TRAGEDIA PRZED ŚWIĘTAMI

W POŻARZE ZGINĘŁA 87-LETNIA KOBIETA

15

44-LATEK SKAZANY ZA...

BRUTALNE POBICIE ZE ŚMIERTELNYM FINAŁEM

5

MIAŁ BYĆ OGROMNY SPADEK...

JEST WIELKA STRATA

5

O SPALARNI, SKŁADOWISKU ODPADÓW, SMRODZIE I KONTROWERSJACH WOKÓŁ CENTRUM PAMIĘCI I POJEDNANIA...

12

PREZYDENT POD GRADEM PYTAŃ

HISTORIA O WIELKIEJ ODWADZE W BRUTALNYCH CZASACH...

ZROBIŁEM WSZYSTKO, ABY JĄ OCALIĆ...

2

ZAPRENUMERUJ SUPER TYDZIEŃ!

Możesz zgłosić chęć prenumeraty naszej gazety listonoszowi, który będzie ci dostarczał nowy numer co tydzień, lub zamówić ją na stronie www.poczyta.pl. Instrukcja, jak to zrobić, poniżej.

Prenumerata 2024

super tydzień chełmski

POCZYTA

Zamów na stronie

i odbierz bezpłatnie w najbliższej Placówce Poczty Polskiej

1 Zamów prenumeratę tygodnika na www.poczyta.pl
Możesz też wybrać każdy spośród 3000 tytułów!

Przejdź do ZAKŁADKI

Prenumerata prasy / ZAMÓWIENIE /

2 Wybierz dogodną dla Ciebie Placówkę Pocztową

3 Odbieraj zamówioną prasę podając otrzymany SMS-em KOD ODBIORU

Zamów już teraz !

WYGODNIE, BLISKO CIEBIE I BEZ DODATKOWYCH OPŁAT!

INFOLINIA /12/ 422 - 14 - 85

Beta-Prim DOSTAWY GAZU

Zamów GAZ
82 565 42 43
82 565 02 11

100 zł*
*dostawa do domu GRATIS

UWAGA! CO 6 BUTLA 50% TANIEJ

www.betaprim.pl

CZYNNE CODZIENNIE!

NAJNOWSZE INFORMACJE
WWW.SUPERTYDZIEN.PL

eprasa.pl ae38a0fc4e

Masz problem? Zadzwoń!
tel. 82 565 27 05, 565 44 30 POMOŻEMY!

GMINA URSZULIN Pomogli bezbronnej dziewczynce

Zrobiłem wszystko, aby ją ocalić...

W ogarniętym mrokiem wojny świecie wybrali życie. Mieli przecież własne marzenia, plany, dzieci, które miały dojrzeć, dorosnąć. Po cichu liczyli pewnie na wnuki, oczyma wyobraźni rysowali ich przyszłe domy i rodziny. A mimo to zdecydowali się zaryzykować. Postawić wszystko na jedną kartę. Dla jednego życia. Dla Marysi...

Leokadia (ur. 1931), Kazimiera (ur. 1935), Halina (ur. 1937), Krystyna (ur. 1941). Mała Marysia obok Krysi, podkreślona dwoma liniami
źródło: archiwum rodzinne

Kochali ludzi

- Wie pan, mój dziadek, **Antoni Symoniuk**, pochował swoją żonę w Wigilię 1948 roku. Chyba nikt z nas nie chciałby przeżyć takich świąt. Często o nim myślę. O tym, co przeżywał, o tym, co z moją babcią wybrali, o tym, czym się kierowali, co im przyświecało. Ludzie byli jednak inni. Nie mówił na ten temat wiele, ale my, dzieci i wnuki, rozumieliśmy wszystko...

Mieczysława Wójcik, córka **Kazimiery**, jednej z córek **Marianny** i Antoniego, pochyla się nad stołem pełnym starych, rodzinnych fotografii. Wśród nich jest jedna, szczególna. Dziewczęce twarze, słońce, to chyba ciepła wiosna albo lato. Stoją na bosaka na tle zielonego krzewu. Dzieci nie są jednak uśmiechnięte. Jakby zadumane, skupione, wpatrujące się w obiektyw. Rysy dalekie od dziecinnej beztroski. Widać na nich ciężar niczym głaz.

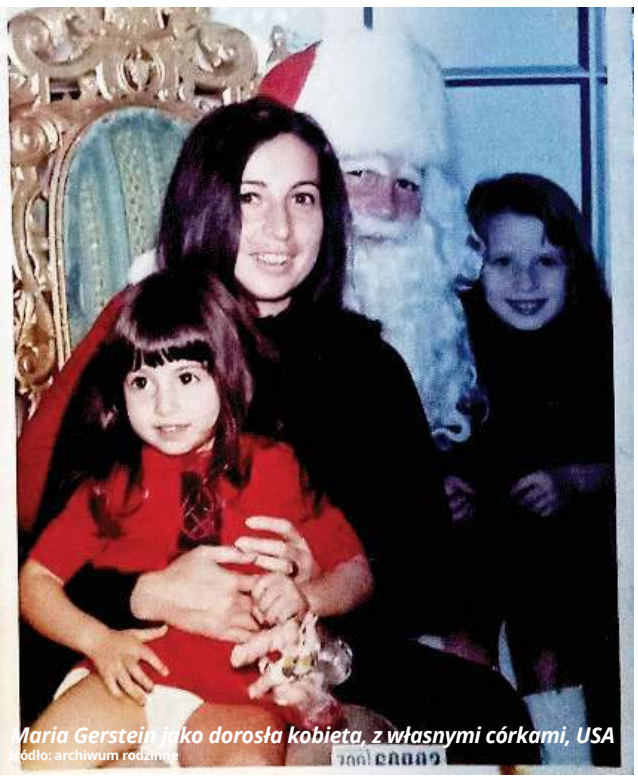
Maria Gerstein jako dorosła kobieta, z własnymi córkami, USA
źródło: archiwum rodzinne

- Tak, tutaj widać **Marysię**, stoi o tutaj, gdzieś się wpatruje, nie patrzy przed siebie. Kiedy dziadkowie wzięli ją do siebie, miała chyba roczek. Ale który to był rok? 1942? Chyba tak... – próbuje odtworzyć w pamięci pani Mieczysława.

Opowiada o tym, jak wyglądało życie jej dziadków przed wojną. Do 1939 roku mieszkali w Cycowie. Byli ciężko pracującymi, uczciwymi ludźmi. Gospodarowali na niespełna 4 ha ziemi. Kochali się. Wspólnie doczekali pięciorga dzieci. Najmłodsze z nich, syn **Wiesław**, przyszedł na świat w 1944 roku, już po wyzwoleniu. Jak obietnica końca fatalnego „tańca śmierci".

Ślubny portret Marianny i Antoniego Symoniuków
źródło: archiwum rodzinne

- W tamtym czasie Sęków, gdzie dziadek spędził z rodziną całą okupację, był niewielką wioską. Liczył może 27 domów. Zawsze starał się żyć blisko ludzi, niezależnie od tego, jakiego byli wyznania. Wszyscy trzymali się razem. A **Icek Gerstein** był właścicielem cycowskiego młyna. Znali się i chyba lubili. Mieli do siebie zaufanie. Jak bardzo trzeba ufać drugiemu człowiekowi, aby powierzyć mu swój największy skarb? - zastanawia się pani Mieczysława.

Powierzył przyjacielowi swoje dziecko

Icek nie miał już nikogo. Jesienią 1942 roku stracił żonę i syna. Pozostała mu tylko ona, maleńka Marysia. Dziecko, które o niczym jeszcze nie wiedziało, niczego nie rozumiało. Icek poprosił Antoniego, aby ten przygarnął ją do siebie i traktował jak własną córkę.

Getto w Cycowie zlikwidowano w maju 1942 roku i do zimy Niemcy planowali ostatecznie „rozwiązać kwestię żydowską". Większość przedstawicieli znienawidzonego przez nich narodu trafiła do obozu w Sobiborze, część uciekła, jeszcze inni usiłowali ukrywać się w gospodarstwach swoich rodzin i znajomych. Icek postanowił zaufać Antoniemu, swojemu koledze.

- Icek powiedział mi, że mnie kiedyś za ten dar, za tę przysługę wynagrodzi, że nie zapomni. Ja oczywiście nie żądałem żadnego wynagrodzenia. To było oczywiste. Nie zastanawiałem się nad tym – wspominał przed laty Antoni Symoniuk.

W rodzinie pojawiła się nowa twarz. Symoniukowie wyjaśnili dzieciom, że Marysia Gerstein to córka jednej ze zmarłych ciotek i że należy się nią teraz zaopiekować. A one nie protestowały. Wręcz przeciwnie. Zawsze to jeszcze jedna do zabawy – tak chyba mogły pomyśleć. Córki Symoniuków umiały się sobą zajmować i wzajemnie troszczyć o siebie. Zadanie opiekowania się Marysią otrzymały **Lodzia i Kazia**.

- Zazwyczaj przygotowywałyśmy dla niej jedzenie i karmiłyśmy. Myła się wspólnie z naszą siostrą **Krysią**. I trzeba przyznać, że nie miała łatwego charakteru, nie chciała jeść. Z tym jedzeniem było sporo zachodu. Sypialiśmy wspólnie, po dwoje, troje dzieci w jednym łóżku. Marysia spała głównie ze mną. Kiedy tata przywiózł ją do domu, to spała z Krysią, ponieważ były w podobnym wieku – wspominała po wojnie najstarsza córka Symoniuków Leokadia.

„To moje dziecko!"

Sielanka, o ile można o niej mówić w warunkach wojennych, nie trwała jednak długo. Jesienią 1943 roku w domu rodziny pojawili się niemieccy żandarmi. Antoniego nie było w tym czasie w domu, dostarczał do Chełma obowiązkowy w tamtym czasie kontyngent. Nie było też Lodzi, która akurat wyszła do szkoły. Marianna wiedziała jednak, co się święci. Chodziło o Marysię.

- Niemcy doskonale wiedzieli, ile dzieci przebywa w każdym domu. Mieli to odnotowane w oficjalnych dokumentach. Po przybyciu stwierdzili więc, że w domu dziadków powinno mieszkać czworo dzieci. I to się zgadzało. Żandarmi naciskali jednak, aby babcia wydała Marysię, ale usłyszeli tylko, że „jeśli moje dzieci są Żydami, to i ja jestem Żydówką". Jej odwaga była niewyobrażalna – mówi z namysłem pani Mieczysława.

Marianna zapłaciła za nią życiem, chociaż nie od razu. W czasie brutalnego śledztwa odbito jej nerki, wyrwano włosy. Poturbowano. Zakrwawioną, na wpół żywą mamę odnalazła po powrocie do domu Lodzia.

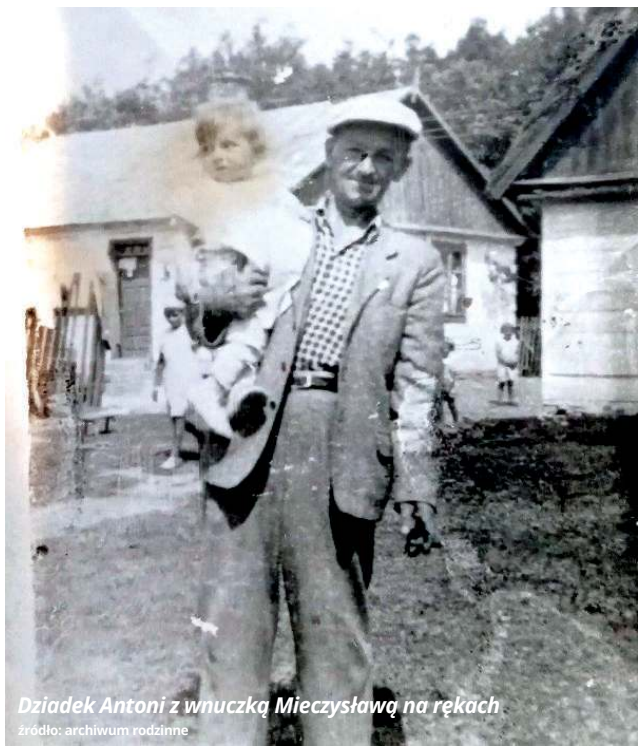
Dziadek Antoni z wnuczką Mieczysławą na rękach
źródło: archiwum rodzinne

- Wróciłam przed tatą. Jej stan był tragiczny. Chorowała później całą zimę i nigdy nie wróciła do pełni sił. Nie miała apetytu, często leżała w łóżku. Zmarła kilka lat po wojnie – wspominała przed laty Leokadia.

Nasze kości rozwieje wiatr...

Icek przyjechał po Marysię w 1944 roku. Nie poznała ojca, nie chciała z nim odjeżdżać. Do Włodawy, gdzie Gerstein zamieszkał ze swoją drugą żoną, Marysia pojechała razem ze swoją wojenną opiekunką Lodzią. Starsza siostra przyzwyczajała ją do nowego życia u boku ojca. Ale nic już nie było takie jak kiedyś. Zmienił się świat i ludzie.

- Ostatecznie Icek, jego druga żona Rosa i Marysia wyjechali do USA. Z tego, co wiemy, mieszkali w Miami. Icek zmarł mniej więcej w tym samym czasie, co dziadek Antoni, w latach 80. XX wieku. Rosa jeszcze długo po wojnie utrzymywała kontakt z dziadkiem. Przysyłała zdjęcia, paczki, listy, opisywała życie za oceanem. Opowiadała o Marysi. Wszystko urwało się po śmierci dziadka – wspomina pani Mieczysława.

Znakomita część rodziny Symoniuków wciąż związana jest z Cycowem. Na północ Polski wyjechały **Halina** i Krystyna. Marianna i Antoni nigdy nie liczyli na wynagrodzenie. Na słowa uznania, nawet dobre słowo. Ocalili Marysię, bo tak należało, bo ktoś musiał zająć się ratowaniem w obliczu szerzącej się śmierci. Choćby jedno życie. W każdych okolicznościach, w każdym czasie – jest bezcenne. **RC**

Marysia [illegible] jedyna dziewczynka

eprasa.pl ae38a0fc4e

POWIAT CHEŁMSKI Nie udało się opozycji odwołać starosty chełmskiego

Deniszczuk pozostał na stanowisku

Osiem głosów „za", osiem głosów „przeciw" i trzy głosy wstrzymujące się – takim wynikiem zakończyło się głosowanie nad wnioskiem o odwołanie starosty chełmskiego Piotra Deniszczuka, jakie przeprowadzono podczas ostatniej sesji rady powiatu. Jak należałoby odczytywać jego sens? Że nikt definitywnie nie przegrał i nikt definitywnie nie zwyciężył.

Postawili „krzyżyk"

Głosowanie przeprowadzono po wyłonieniu komisji skrutacyjnej, w której zasiedli przedstawiciele wszystkich klubów: **Dorota Łosiewicz, Paulina Suchań** (której powierzono funkcję przewodniczącej), **Agata Radzięciak** oraz **Jarosław Wójcicki.**

Do złożenia wniosku o odwołanie skonsolidowane siły opozycyjne – połączone kluby G9 oraz Klub radnych niezależnych „Jawność, odwaga, demokracja" - przygotowywały się bardzo długo, przynajmniej od dwóch lat. Od momentu, kiedy na jaw wyszły nieprawidłowości związane z inwestycją, jaką z powiatowej kasy sfinansowano na terenie gminy Wierzbica. Zdaniem opozycji, ta właśnie inwestycja przesądziła o tym, że poparcie dla starosty Deniszczuka zaczęło stopniowo maleć, a poszczególni radni wykruszać z popierającej go grupy. O tym „momencie" przypomniał w czasie dyskusji nad wnioskiem radny **Jarosław Wójcicki**.

- Pod koniec 2021 roku pan starosta pochwalił się, że przekazał gminie Wierzbica ponad 100 tys. zł na inwestycję drogową. My, jako radni, nic na ten temat nie wiedzieliśmy. Byłem wówczas przewodniczącym komisji rewizyjnej i, szczerze powiedziawszy, nic na temat tej inwestycji wówczas nie wiedziałem. Ale zaczęliśmy to weryfikować. Okazało się, że drogę wewnętrzną, częściowo gminną, a częściowo należącą do spółdzielni, budowali pracownicy z Sielca oraz firma drogowa z Lubartowa. Dotarliśmy też do faktury na kwotę blisko 150 tys. zł, którą wystawiła ta sama firma z Lubartowa. Faktura opisywała remonty dróg powiatowych. Te remonty nie zostały przeprowadzone. Co ciekawe, wśród tych dróg, które powiat miał przebudowywać, pojawiły się też te, które były jeszcze objęte gwarancją i były wykonane przez inną, zamojską firmę – opisywał kulisy głośnej inwestycji sprzed lat radny Wójcicki.

Członkowie komisji rewizyjnej utracili wtedy prawa do zasiadania w niej. Ostatecznie powołano nową. Zmieniono przede wszystkim przewodniczącego. Miejsce Wójcickiego zajął wówczas radny **Andrzej Zając**.

Lista „grzechów", czyli busy, zwolnienia i sposób bycia

To tylko jeden z wielu zarzutów, które pojawiły się w listopadowym wniosku o odwołanie starosty. O pozostałych argumentach na „nie" przypomnieli na sesji inni radni, którzy podpisali się pod wnioskiem o odwołanie Deniszczuka: **Radosław Rakowiecki**, przewodniczący klubu G9 oraz jego członkowie: **Tomasz Szczepaniak, Agata Radzięciak** oraz, identyfikujący się z opozycją, **Andrzej Dzirba**. Jeśli chodzi o klub radnych niezależnych, to swoje zdanie na temat zasadności dalszej współpracy z obecnym zarządem wypowiedzieli również **Agnieszka Dąbrowska** oraz **Stefan Sakowski**.

źródło: Powiat Chełmski

Radna Radzięciak podnosiła, że przez wiele miesięcy nie doczekała się odpowiedzi na pytanie o to, na jakich zasadach radni mogą korzystać z samochodów należących do floty powiatu, w tym tych, z których korzystają podopieczni Domu Pomocy Społecznej w Nowinach. W odpowiedziach, które otrzymywała na swoje interpelacje wielokrotnie, pojawiało się stwierdzenie, że albo „zarząd powiatu nie dysponuje odpowiednią dokumentacją" w tej sprawie, albo powoływano się na głos dyrekcji placówki, który powielał informacje przekazywane przez starostę.

- Panie starosto – prywata, jeszcze raz prywata – podsumowała swoją wypowiedź Radzięciak.

Radny **Radosław Rakowiecki** z kolei poruszył zagadnienia związane z zachowaniem włodarza powiatu, jego sposobem bycia i stosunkiem do nieprzychylnych mu radnych.

- Od kiedy transmisje z sesji dostępne są w Internecie, to wszyscy mogą zobaczyć i ocenić zachowanie pana starosty. To, które prezentuje w odniesieniu do radnych i nie tylko radnych. Sztandarowym tego przykładem jest próba poniżenia naszego kolegi Jarosława Wójcickiego oraz próba zdyskredytowania wójta gminy Wojsławice Henryka Gołębiowskiego. Warto przypomnieć zresztą, że skarga wójta na działania starosty została uznana za zasadną – wybrzmiały kolejne zarzuty.

We wniosku padły też inne grzechy: łamanie prawa pracy (i związane z tym straty finansowe) czy niewłaściwa współpraca z częścią włodarzy samorządów. Wspomniano też o tym, że większość prac drogowych starostwo przeprowadza w okręgu wyborczym starosty, a te, które do niego nie należą, są na liście planowanych inwestycji pomijane.

Skoro jest dobrze, to po co psuć?

Radny **Andrzej Derlak** przypomniał natomiast, że powiat „ma się czym pochwalić", bowiem na ponad 700 km dróg, jakie powiat posiada w swoim zarządzie, przebudowano lub wyremontowano znakomitą większość, ponad 500 km nawierzchni.

- W mojej gminie na 60 km dróg powiatowych wykonano już ponad 30 km. Ta kadencja jest historyczna i wyjątkowa. Tak dynamicznego rozwoju powiatu nigdy nie było i wydaje się, że już nie będzie – przypomniał wiceprzewodniczący rady.

Radny **Damian Wierak** zauważył z kolei, że zmianę jakościową widać gołym okiem i każdy może jej dotknąć.

- Pojawiają się też nieprawidłowości. Za chwilę odbędą się wybory i to wyborcy podejmą decyzję, czy chcą, aby zarząd powiatu funkcjonował w tym kształcie – zauważył członek klubu PiS.

Głos na sesji zabrał także starosta.

- Nigdy nie sądziłem, że na trzy miesiące przed wyborami ktoś będzie się starał udowadniać, jaki to starosta jest zły. Jeśli się robi dużo, jeśli się robi czasami za dużo, to powstaje też sporo różnych kontrowersji. Jeśli idzie o kwestię Nowin, to oświadczam, że na żadnej wycieczce nigdy nie byłem. Nie zrzucałem się, żartobliwie rzecz ujmując, na żadną „flaszkę" i nie wiem, czy ktoś płacił 600, czy 680 zł za taki wyjazd. Nie byłem, więc nie wiem. Zajmujemy się o wiele poważniejszymi sprawami. Takimi, w przypadku których trzeba działać skutecznie i sprawnie. Koledzy z PiS-u słusznie zauważyli, że można było korzystać ze środków zewnętrznych i faktycznie – kto nie przespał tego czasu, kto umiał zarządzać, to mógł wiele zrobić. Staraliśmy się więc skupiać na tych najważniejszych sprawach – odniósł się do sprawy wniosku starosta **Piotr Deniszczuk**.

Zauważył też, komentując, opisywaną przez nas niedawno, „sprawę bazy w Sielcu", że dzięki skutecznemu zarządzaniu strukturami starostwa udało się wygenerować wielomilionowe oszczędności. Chociażby przez zakup zbiorników paliwowych, dzięki którym sprzęty nie muszą już tankować w Chełmie, ale właśnie na miejscu po preferencyjnych, hurtowych cenach.

Tak więc inwestycyjne sukcesy zrównoważyły, wizerunkowe i personalne wpadki i z takim słodko-gorzkim wynikiem obecny zarząd powiatu oraz radni przystępować będą do zbliżających się, wiosennych wyborów samorządowych...

RC

Co z miejskimi lampami? - pytają mieszkańcy

CHEŁM W okresie zimowym bardzo szybko zapada zmrok, a okazuje się, że nie wszystkie ulice w naszym mieście posiadają sprawne oświetlenie. Mieszkańcy ubolewają, że szczególnie na ul. Reformackiej i Pocztowej jest przez to niebezpiecznie.

- W zimie jest ślisko, czasami na chodnikach leży śnieg, gdy jest ciemno, łatwo o wypadek. Poza tym zawsze człowiek czuje się bezpiecznej na oświetlonych ulicach - mówi Czytelnik, który poprosił redakcję o interwencję.

Postanowiliśmy sprawdzić, co w tej kwestii mają do powiedzenia urzędnicy.

- Zachęcamy wszystkich, którzy widzą awarię oświetlenia, do zgłaszania tego faktu do Urzędu Miasta Chełm. Zgłoszeń można także dokonywać drogą elektroniczną na adres: oswietlenie@umchelm.pl - informuje **Damian Zieliński** z gabinetu prezydenta.

Okazuje się, że na ulicy Reformackiej doszło do awarii. Urzędnicy zapewniali, że zostanie szybko usunięta.

- Zapowiadane są także większe zmiany oświetlenia w mieście. W ramach programu „Rozświetlamy Polskę" planowana jest wymiana starego oświetlenia na nowe, ledowe. Na pewno wpłynie to korzystnie na bezpieczeństwo pieszych i kierowców. Rozpoczynają się przygotowania do ogłoszenia przetargu właśnie w tej kwestii - dodaje Zieliński.

W tym roku chełmski samorząd będzie realizował wiele projektów drogowych. Największym z nich ma być przebudowa dróg prowadzących do terminala intermodalnego. W ramach tych remontów zostanie także wymienione oświetlenie przy ulicach objętych projektem.

Przy okazji przypominamy, że podczas spacerów po zmroku warto mieć ze sobą elementy odblaskowe. Szczególnie dzieci powinny być wyposażone w odblaski. Będą widoczne na drodze nawet w ciemnościach i może to uchronić je przed niebezpiecznymi zdarzeniami.

AK

Bez kolejki skasujesz punkty karne

CHEŁM Każdy kierowca, który ma na swoim koncie punkty przyznane za nieprzepisową jazdę samochodem, może wziąć udział w kursie reedukacyjnym. Do takiego szkolenia można przystąpić dwa razy w roku, a jednorazowo usunąć aż sześć punktów karnych.

Szczegóły tego postępowania przekazał nam dyrektor chełmskiego WORD-u **Mariusz Ostrowski**.

- W dniu szkolenia osoba chętna nie może mieć więcej niż dwadzieścia cztery punkty karne, nie może mieć też zatrzymanego prawa jazdy. Po szkoleniu kasowane są najstarsze punkty w ewidencji kierowcy, zdejmowane są z konta automatycznie - mówi.

W Chełmskim Ośrodku Ruchu Drogowego kursy organizowane są dwa razy w tygodniu. Grupy szkoleniowe liczą około piętnastu osób. Obecnie nie ma kolejek i można zapisywać się na bieżąco.

W innych miastach bywa to rożnie. Od 17 września w naszym mieście z tej opcji skorzystało już ponad 100 chętnych kierowców. Należy jednak wziąć pod uwagę, że takie szkolenie jest odpłatne.

AK

Prezydent jest dobrej myśli...

CHEŁM Szkoły nr 3, 8, 7, 11 czekają na budowę obiektów sportowo-rekreacyjnych, jednak ich realizacja stoi pod znakiem zapytania. W postępowaniu przetargowym wzięło udział pięć firm. Ale nawet ta najtańsza oferta jest o 300 tysięcy droższa niż kwota zaplanowana na tę inwestycję w budżecie miasta.

Czy może to oznaczać, że budowa m.in. kortu tenisowego, przyszkolnych boisk i placów zabaw zostanie odroczona?

- Wszystkie przedstawione oferty przekraczają przeznaczoną przez samorząd kwotę na ten cel, czyli 6 milionów złotych. Natomiast obecnie trwają analizy złożonych ofert, więc nie jest wykluczone, że miasto dołoży środki na realizację tych dużych przedsięwzięć. Będziemy o tym informować w najbliższym czasie - mówi **Damian Zieliński** z chełmskiego magistratu.

- Mamy zabezpieczone 6 mln złotych na wyżej wymienione zadania. Oferty zaczynają się od 6 mln 300 tysięcy złotych, ale zabezpieczymy potrzebne środki - bardziej optymistycznie patrzy na realizację tego zadania prezydent **Jakub Banaszek** i dzieli się swoją opinią na Facebooku.

Budowa obiektów sportowych to niewątpliwie duża, ale także bardzo potrzebna dla naszego miasta, inwestycja. Dbanie o rozwój fizyczny dzieci i dorosłych to istotny element troski o kondycję mieszkańców.

W ramach zadania planowane są: budowa placu zabaw przy SP 7, remont boiska przy SP 7, budowa placu zabaw przy SP 6, remont ogrodzenia SP 3, remont ogrodzenia kortów tenisowych przy Jagiellońskie, budowa placu zabaw przy ulicy Wiejskiej, budowa kortów tenisowych, budowa boiska do piłki siatkowej i bieżni przy SP 3, rewitalizacja skweru przy SP 8, budowa kortu tenisowego przy SP 8 oraz placu zabaw.

AK

Kurczęta odchowane
Kurki Kogutki Brojlery
Ferma drobiu Łowcza - Zembrzycki Gabriel
Tel. 604 283 232
Od marca 2024 roku przy zamówieniu powyżej 50 sztuk transport gratis + 20 kg paszy!

SKŁAD WĘGLA „BARTEX" REJOWIEC
WĘGIEL LUZEM I WORKOWANY
EKOGROSZEK .... 1550 zł
ORZECH ..... 1480 zł
KOSTKA II ..... 1650 zł
WĘGIEL PRZESIEWANY PRZED ZAŁADUNKIEM
TEL. 82/56-88-695
7799

GROSZEK BOGDANKA
WYPRZEDAŻ
PPHU SZYMAŃSKI
CHEŁM, UL. KOLEJOWA 45 A
510 67 13 14

eprasa.pl ae38a0fc4e

Radni pytali o wydatki i prześwietlili budżet

GM. DUBIENKA Nadszedł czas wytężonej pracy nad finansami. Po wymagającym, mijającym roku trzeba znów zasiąść do kartek i kalkulatorów, aby spojrzeć w oczy, często trudnej do przyjęcia, prawdzie. Tę poznali już radni w Dubience.

Komisje na „tak", ale radni pytają

Uchwałę budżetową na 2024 rok przyjęto podczas ostatniej, poświątecznej sesji rady gminy. Wątpliwości na temat zawartych w niej zapisów nie zgłosiły ani komisje rady gminy, ani też Regionalna Izba Obrachunkowa. Nie oznacza to jednak, że przeszła całkowicie bez echa. Swoimi uwagami na temat budżetu podzielił się między innymi radny **Andrzej Kiriew**. Zauważył na przykład, że władze gminy zaplanowały prawie 1 mln dochodu z tytułu sprzedaży niektórych elementów mienia komunalnego. Zdaniem Kiriewa gmina może mieć zbyt wygórowane oczekiwania.

- Sądzę, że nie dysponujemy majątkiem, który przedstawiałby taką wartość. Mieliśmy co prawda las w Józefowie, ale został już sprzedany. To, czym dysponujemy w tej chwili, nie przedstawia chyba aż takiej wartości – zauważył radny Kiriew.

Zatrzymał się również nad pozycją opisującą dochody z tytułu podatku rolnego. Okazuje się, że gmina nie zdecydowała się na obniżenie zaproponowanej przez GUS podstawowej stawki skupu żyta, a warto przypomnieć, że w 2024 roku wyniesie ona aż 89,63 zł za 1dt. W Dubience przyjęto, że podatek rolny obliczany będzie właśnie od tej maksymalnej stawki, co oznacza, że dochody gminy z tytułu podatku rolnego wzrosną o ok. 125 tys. zł. Radny Kiriew zasugerował jednak, że nie są to, wbrew pozorom, optymistyczne dane.

- Na posiedzeniu komisji, przed przyjęciem uchwał podatkowych, zostałem zapewniony o tym, że wszystkie gminy będą raczej ten podatek utrzymywały na wyższym poziomie, że nikt nie będzie obniżał. Otóż wydaje się, że jest zupełnie odwrotnie. Jeśli idzie o podatek rolny, to obniżyły tę bardzo wysoką stawkę wszystkie gminy oprócz Dubienki – zauważył niepokojącą tendencję Kiriew.

Inni obniżają, a Dubienka nie zamierza

Powołał się przy tym na dane, z których wynika, że w Białopolu gusowską stawkę obniżono o 10 zł, w Żmudzi o 16 zł, a w Dorohusku o 18 zł. W Leśniowicach z kolei radni zdecydowali się na obniżenie podstawowej ceny skupu żyta aż o 21 zł. Ale na najodważniejszy krok w tym zakresie zdecydowało się Horodło, gdzie cena została obniżona aż o 34 zł.

- Sugeruję, aby tę kwestię jeszcze przemyśleć. Może należało z tą uchwałą nieco zaczekać i zobaczyć, jak te realia będą się kształtowały – zastanawiał się radny.

Ale radnego zaniepokoił też podatek od nieruchomości zajętych pod działalność gospodarczą. W Dubience przyjęto bowiem, że przedsiębiorcy, którzy korzystają z lokali, będą zobowiązani uiścić od nich opłatę wynoszącą 33 zł za 1m2 powierzchni użytkowej.

- W tym przypadku także większość gmin obniżyła stawkę podatku. Białopole obniżyło ją do poziomu 27 zł za 1m2, w Dorohusku uchwalono, że będzie to 24 zł za 1m2. W Kamieniu i Leśniowicach przedsiębiorcy zapłacą z kolei 27 zł za 1m2. Oznacza to tyle, że u nas prowadzenie działalności będzie najmniej opłacalne, wszystkie stawki są bardzo wysokie – przytaczał kolejne dane Kiriew.

Plany ambitne, ale czy osiągalne?

Refleksja radnego objęła jednak nie tylko dochody, ale i wydatki, w tym te przeznaczone na inwestycje. Zastanowiła go mianowicie ilość zaplanowanych zadań. Wyraził obawę o to, że znowu część z zaplanowanych prac nie zostanie wykonana lub, podobnie jak w mijającym roku, przesunięta w czasie.

- W ramach samego funduszu sołeckiego mamy zaplanowane 34 zadania. Jeśli chodzi o inwestycje, to tych zadań jest z kolei 14. W bieżącym roku mieliśmy na liście 18 przedsięwzięć, z czego udało się zrealizować połowę. Otrzymaliśmy jednak spore środki, które należałoby spożytkować, wykorzystać – omawiał kolejne zagadnienia radny.

Zdaniem Kiriewa, niektóre z wydatków należałoby przemyśleć raz jeszcze i zastanowić się nad tym, czy są faktycznie niezbędne. Np. zakup zestawu multimedialnego do jednej ze świetlic.

- Chcemy na to przeznaczyć 5 czy 7 tys. złotych, ale przecież wiemy, że ze świetlic korzysta się rzadko, a zimą nie są stale ogrzewane. To oznacza, że taki sprzęt może się szybko popsuć. Nie wiemy też, kto konkretnie miałby się nim zajmować i osobiście za niego odpowiadać. Ale zastanawiam się też nad pozycją dotyczącą zakupu pokryć dachowych do starych, murowanych przystanków. Uważam, że powinny zostać wymienione na nowe, funkcjonalne i eleganckie. Stare należałoby wyburzyć. Zastanawia mnie też, dlaczego na potrzeby straży pożarnej chcemy przeznaczyć aż 300 tys. zł, chyba też najwięcej w całym powiecie - dociekał.

Wójt **Krystyna Deniusz-Rosiak** odniosła się do uwag Kiriewa i powiedziała, że wszystkie zadania, jakie zaplanowano w funduszu sołeckim, omówiono w czasie spotkań z mieszkańcami poszczególnych miejscowości. I jej zdaniem odnowienie starych wiat przystankowych wcale nie mija się z celem.

- To nie są duże kwoty i naszym zdaniem ma to sens. Liczymy, że jednak będą się tam zatrzymywały jakieś busy i tymczasem może to być dobre rozwiązanie. Przedyskutujemy jednak tę kwestię raz jeszcze. Jeśli chodzi o remont ośrodka zdrowia, o której to kwestii też dyskutowaliśmy, to mamy te środki wciąż zabezpieczone - to 400 tys. zł. Mamy podpisane stosowne umowy, wykonawca powinien zrealizować remont do czerwca 2024 roku. Nakłady na straż zmieniły się w związku z cenami energii. Ogrzewanie i prąd kosztują najwięcej. Jeśli jednak uważacie państwo, że zaplanowana kwota jest zbyt wysoka, to po przyjęciu uchwały będzie można ją zmienić, nie ma problemu, przeanalizujemy to – zapewniła wójt Deniusz-Rosiak.

RC

Wyremontują 5 km DW 843

REGION Dobrze byłoby, aby po to doświadczenie kierowcy mogli sięgać jak najczęściej, ale rzeczywistość jest wymagająca. Tym razem do remontu wytypowano odcinek drogi wojewódzkiej nr 843, relacji Chełm – Zamość. Nowy asfalt pojawi się na odcinku liczącym nieco ponad 5 km.

Cała trasa liczy w sumie 48 km, a tymczasem prace drogowe, jeśli uda się wyłonić wykonawcę, będą toczyły się pomiędzy ul. Lwowską w Chełmie a Depułtyczami Królewskimi w gminie Chełm.

Zapytanie w sprawie robót złożył Zarząd Dróg Wojewódzkich w Lublinie i na rozstrzygnięcie postępowania trzeba będzie poczekać do końca stycznia. Tymczasem wiadomo, że docelowo trasa będzie mierzyła ok. 6 m szerokości. Prace będą obejmowały remont zatok autobusowych oraz zjazdów indywidualnych, gdzie zostanie na nowo ułożona betonowa kostka brukowa. Remont obejmie też krawężniki. Nawierzchnia jezdni zostanie sfrezowana, wyrównana i pokryta nową warstwą asfaltową. Sfrezowane cząstki zostaną natomiast wykorzystane do budowy poboczy. Wszystkie pionowe wpusty uliczne zostaną wyregulowane tak, aby spełniać swoją funkcję, czyli skutecznie odprowadzać wodę deszczową.

źródło: Pixabay, zdjęcie ilustracyjne

RC

Poszukują patrona

REJOWIEC Szczegóły tego pomysłu przedstawiła podczas ostatniej sesji rady miasta jedna z radnych. Teraz należy się zastanowić nad tym, w jaki sposób skonsultować tę kwestię z mieszkańcami.

Miejscowa parafia pw. św. Jozafata zaproponowała, aby patron parafii został również patronem miasta. Wyjaśniono, że to dobra postać dla ośrodka, który był niegdyś wielokulturowym tyglem. Św. Jozafat uznawany był bowiem za orędownika jedności i dialogu. W toku dyskusji wyjaśniono, że odpowiednią uchwałę w sprawie patrona przyjąć może właśnie rada miejska.

- Sądzę, że poszczególni radni powinni przedstawić ten projekt w swoich środowiskach. Powinien też zostać przedyskutowany na posiedzeniu komisji oświaty i kultury – zaproponował przewodniczący rady miasta **Mirosław Kość**.

Padła też sugestia, aby na temat osoby patrona radni mogli wypowiedzieć się przy pomocy ankiety. Zaznaczono jednak, że ostateczną decyzję w tej sprawie podejmą władze kościelne. Uchwała rady miasta, jeśli zostanie podjęta, trafi do miejscowego biskupa, a ten skieruje pismo do papieża. **RC**

GMINA SAWIN Nie otrzymali drogi i myślą o „rozwodzie"

Czy Czułczyce uciekną z Sawina?

Niektóre inwestycje są ważniejsze, a inne mogą poczekać. Tak wynika z informacji, jakie na temat kształtu budżetu na 2024 rok przekazała radnym skarbnik Elżbieta Kamela. Rzecz w tym, że mieszkańcy Czułczyc-Kolonii na krótką, bo zaledwie kilkusetmetrową nakładkę asfaltową czekają już kilka lat i doczekać się nie mogą. Byli wielokrotnie zapewniani o tym, że „już za chwileczkę, już za momencik". I teraz znów otrzymali ze strony władz dosyć mgliste zapewnienia...

Mieszkańcy się postarali i wciąż czekają

Dyskusję na temat gminnej kasy i środków, jakie zostaną w niej zapewnione, podjął jako pierwszy **Łukasz Traczyński.** Występował nie tylko jako radny, ale jednocześnie rzecznik sprawy mieszkańców Czułczyc-Kolonii, którzy, chcąc zagwarantować sobie godny dojazd do posesji, zrzekli się częściowo praw do własnych majątków. Właśnie po to, aby status drogi mógł zostać ostatecznie uregulowany i aby mogła ona spełniać po obiecanym przez gminę remoncie wszystkie niezbędne standardy.

- Nie wiem, do kogo mógłbym się zwrócić w tej sprawie. Czy do pani skarbnik, czy do pana wójta. Analizuję zapisy zawarte w wieloletniej prognozie finansowej i wynika z nich, że ujęte zostało tylko jedno zadanie, czyli przebudowa drogi gminnej w Sajczycach. Jeśli zaś idzie o drogę w Czułczycach-Kolonii, czyli drogę o numerze 122231L, to jeszcze w 2019 roku otrzymałem z urzędu odpowiedź, że ten 500-metrowy odcinek będzie remontowany. Ta kwestia powracała zresztą później na posiedzeniach komisji i sesjach. Podawano nawet, ile będzie kosztował projekt – niecałe 16 tys. zł. – opisywał historię radny Traczyński.

Powołał się też na pismo mieszkańców miejscowości, którzy, zaniepokojeni tym, że drogowcy wciąż się w Czułczycach nie pojawili, postanowili w październiku tego roku napisać do wójta i zapytać, czy aby ich inwestycja się nie przedawniła. Do tej pory nie otrzymali odpowiedzi. Traczyński, wyraźnie poruszony tym, że prośby mieszkańców nie spotkały się ze stosowną odpowiedzią władz, przytoczył nawet niektóre zapisy zawarte w ustawie „O samorządzie gminnym". Na ich podstawie próbował udowodnić, że w kręgu zainteresowania władz winny znajdować się wszystkie sprawy o znaczeniu lokalnym, a więc i remont lokalnej, istotnej dla mieszkańców drogi. Oczywiście nie tej jedynej, zapewne nie najważniejszej w całej gminie, ale jednak takiej, co do której padły konkretne obietnice, które nie znalazły pokrycia w rzeczywistych działaniach.

- Mieszkańcy poczynili już pewne kroki przygotowawcze, zrzekli się niektórych fragmentów swoich działek, aby odpowiednio wytyczyć pas drogowy. Nie wiedzą jednak, czy potrzebnie. Nie otrzymali bowiem odpowiedzi. Jeśli dalej urząd nie będzie nic z tym robił, to sądzę, że miejscowość postąpi podobnie jak Jagodne. Są to tereny inwestycyjne o dużej wartości, zwłaszcza w kontekście powstającej właśnie obwodnicy. Tamten wójt będzie wiedział, co zrobić z drogą – stwierdził w ramach podsumowania radny Traczyński.

Wójt zapewniał po raz „enty"

Wójt **Dariusz Ćwir** stwierdził, że nikt o Czułczycach-Kolonii nie zapomniał i projekt, dokumentacja przebudowy drogi jest już realizowana. Dodał też, że jeśli gminie uda się pozyskać dofinansowanie, to droga zostanie należycie wyremontowana.

- Warto też dodać, że zadania związane z wodociągowaniem są realizowane cały czas, a w ślad za tym będą też szły inwestycje drogowe – przypomniał włodarz gminy.

Radny nie dał wiary zapewnieniom wójta Ćwira i stwierdził, że skoro gmina może wyremontować drogę w Sajczycach, która została ujęta w planie kilkuletnim i w samym tylko 2024 roku gmina planuje wydać na nią niespełna 0,5 mln zł, to można byłoby wyremontować także i tę, która przebiega przez Czułczyce-Kolonię.

Droga będzie. Ale kiedy?

Na temat swojej drogi głos zabrali też mieszkańcy. Jeden z nich zażądał rzeczowej odpowiedzi na pytanie, czy droga zostanie ujęta w budżecie na 2024 rok, czy też nie.

- Usłyszeliśmy przed chwilą, że gmina będzie wnioskowała o środki. Ale kiedy, ile? My, jako mieszkańcy, potraktowaliśmy tę sprawę poważnie. Zaprosiliśmy właścicieli, którzy mieszkają poza granicami kraju, przyjechali, dopełnili wszelkich formalności, więc zrobiliśmy wszystko, co było w naszej mocy, aby tę sprawę zamknąć. W skali roku kolonia generuje ok. 100 tys. podatku. Przez 10 lat mamy już milion. A położenie nakładki asfaltowej to koszt 200-300 tys. zł. – argumentował jeden z mieszkańców miejscowości.

Zarówno skarbnik Elżbieta Kamela, jak i wójt Dariusz Ćwir przeprosili mieszkańców za to, że do tej pory nikt nie odpowiedział w adekwatny sposób na potrzeby mieszkańców i zapewnili zgodnie o tym, że inwestycja zostanie zrealizowana w 2024 roku.

Cóż - „pożywiom-uwidim", jak głosi słynne wschodnie przysłowie... **RC**

eprasa.pl ae38a0fc4e

CHEŁM Tłukł i skakał mu po głowie...

To musiało się skończyć tragicznie

Na 5 lat i 6 miesięcy więzienia został skazany nieprawomocnym jeszcze wyrokiem 44-latek, który podczas imprezy zaatakował znajomego i go zmasakrował. Przewrócił go na podłogę, kopał go, tłukł i skakał po nim. Mężczyzna trafił do szpitala. Po 5 miesiącach hospitalizacji zmarł.

fot. Freepik

Do zdarzenia tego doszło 13 maja ub. r. w mieszkaniu przy ul. Lubelskiej w Chełmie. Na imprezie suto zakrapianej alkoholem spotkało się kilka osób. Nieoczekiwanie między dwoma mężczyznami wywiązała się sprzeczka. Pokłócili się o finansowe rozliczenia. 44-latek popchnął znajomego do kuchni, tam przewrócił go na podłogę i zaczął skakać mu po głowie i kopać go po całym ciele. Działał jak w amoku. Nie reagował na prośby innych biesiadników, którzy przekonywali go, by przestał, bo źle się to skończy.

Potem zostawił swą ofiarę zakrwawioną na podłodze w kuchni i poszedł spać. Poszkodowanym zajęli się inni uczestnicy balangi. Zobaczyli, że mężczyzna z trudem oddycha i charczy, więc postanowili wezwać pogotowie ratunkowe. Z poważnymi obrażeniami, m.in. głowy i twarzy oraz wewnątrzczaszkowymi, trafił do szpitala. Jego życie było zagrożone, przeszedł poważny zabieg i czekała go długa hospitalizacja. Niestety, 10 października zmarł. Pojawiły się powikłania, m.in. dostał zapalenia płuc, a śledczy uznali, że ta śmierć była w pewnym sensie efektem pobicia.

Oskarżony przyznał się do winy, ale odmówił składania wyjaśnień. Biegli uznali, że ma zaburzenia osobowości i ograniczoną zdolność pokierowania swoim postępowaniem.

Pod koniec listopada mężczyzna usłyszał wyrok. Sąd uznał go za winnego i skazał na bezwzględne więzienie. Wyrok musi się jeszcze uprawomocnić.

(apm)

Miał być ogromny spadek…

CHEŁM Oszuści są coraz bardziej przebiegli. Przekonał się o tym 38-latek, który uwierzył w pozostawiony dla niego w Kanadzie pieniężny depozyt. Środki finansowe miały pochodzić od zmarłego krewnego. Gdy przelał na uruchomienie procedury 15 tysięcy złotych, okazało się, że musi dokonać kolejnych wpłat. Wtedy zorientował się, że to oszustwo...

18 grudnia do dyżurnego komendy zgłosił się 38-letni mieszkaniec powiatu chełmskiego, który poinformował o oszustwie na swoją szkodę.

fot. sergey_pakulin/freepik

- Ze zgłoszenia wynikało, że kilka dni wcześniej przez media społecznościowe nawiązał z nim kontakt mężczyzna podający się za dyrektora banku w Kanadzie. Powiadomił go o pieniężnym depozycie, który zostawił dla niego zmarły krewny. Mężczyzna był przekonany, że ta sytuacja jest prawdziwa, gdyż kilka lat temu faktycznie zmarł mieszkający w Kanadzie wujek o danych personalnych, które podał rzekomy dyrektor – mówi komisarz **Ewa Czyż**, rzeczniczka prasowa Komendy Miejskiej Policji w Chełmie.

Aby uruchomić procedurę przekazania depozytu, mężczyzna przelał na wskazane konto 15 tysięcy złotych. Gdy jednak potrzebne okazały się kolejne wpłaty, wtedy dopiero zorientował się, że może to być oszustwo.

- Wyjaśniamy okoliczności tego zgłoszenia i apelujemy o zachowanie ostrożności i rozsądku w przypadku otrzymaniu tego typu informacji. Zastanówmy się, zanim za namową kontaktujących się z nami nieznanych osób przekażemy jakiekolwiek pieniądze. Zweryfikujmy, czy przekazywane nam informacje są faktycznie prawdziwe – dodaje Czyż.

(apm)

Dwaj piesi potrąceni na przejściach

CHEŁM Mężczyźni trafili do szpitala po tym, jak zostali potrąceni przez nadjeżdżające samochody. Do zdarzeń tych doszło na przejściach dla pieszych. Na szczęście życiu ofiar nie zagraża niebezpieczeństwo.

20 grudnia dyżurny komendy otrzymał dwa zgłoszenia o potrąceniu pieszych na „zebrach". Do pierwszego doszło na ulicy Lwowskiej, gdzie kierujący fiatem 35-latek z gminy Krasnystaw uderzył w znajdującego się na pasach 66-latka. Kilka godzin później było kolejne zgłoszenie. Tym razem na Alei Żołnierzy I Armii Wojska Polskiego kierujący renault 43-latek z gminy Żmudź potrącił przechodzącego przez przejście 53-latka.

Obaj piesi z obrażeniami ciała zostali przewiezieni do szpitala.

- Badanie na zawartość alkoholu w organizmie wykazało, że kierujący byli trzeźwi. Apelujemy o ostrożność i skupienie uwagi za kierownicą. Pamiętajmy, że zbliżając się do przejścia dla pieszych, każdy kierujący zobowiązany jest do zachowania szczególnej uwagi – ostrzega komisarz **Ewa Czyż**, rzeczniczka prasowa Komendy Miejskiej Policji w Chełmie. - Przestrzeganie tej zasady jest bardzo ważnym elementem wpływającym na bezpieczeństwo na drodze osób pieszych. Nieuwaga, nadmierna prędkość czy też gwałtowne manewry przed przejściem dla pieszych mogą mieć tragiczne skutki.

(apm)

eprasa.pl ae38a0fc4e

Radny upomina się o Towarową

CHEŁM Nie tak dawno pisaliśmy o problemie mieszkańców, na jaki napotykają każdego dnia, przejeżdżając przez ulicę Towarową w Chełmie. - Dziura na dziurze, strach jechać własnym autem - skarżył się Czytelnik. Teraz interpelację w tej sprawie złożył do prezydenta radny Maciej Baranowski.

Czas przełomu jesieni i zimy to moment testu stanu chełmskich ulic. To właśnie wtedy pojawia się w nich najwięcej ubytków, niektóre są tak głębokie, że stwarzają zagrożenie dla kierowców. Jak zauważa też w swojej interpelacji do prezydenta chełmski radny **Maciej Baranowski,** takimi właśnie kraterami usiana jest teraz ulica Towarowa.

Zwraca jednak uwagę, że degradacja jej nawierzchni nastąpiła 3 lata temu, gdy firma przebudowująca miejski odcinek DK12 ulokowała w pobliżu swoją siedzibę i wówczas rozpoczął się duży ruch ciężarówek wożących materiały wykorzystywane do remontu drogi. Teraz z kolei, jak tłumaczy radny, ta okolica została wybrana do założenia bazy towarów przez wykonawcę północnej obwodnicy Chełma i znów przez Towarową przejeżdża sporo ciężkich pojazdów.

Maciej Baranowski opisuje stan ulicy jako nienadający się do pieszego ruchu, a samochodowy jest bardzo ograniczony.

Ponieważ zdaje sobie sprawę, że kompleksowy remont Towarowej to koszt ok. 1 mln 200 tys. zł, dlatego sugeruje działania tymczasowe, czyli łatanie ubytków. I apeluje o pilną interwencję, bo liczna grupa osób pracujących w zakładach pracy przy felernej drodze ma zdecydowanie utrudniony dojazd. **(apm)**

Krzysztof Komorski nowym wojewodą lubelskim

REGION Z funkcją wojewody lubelskiego pożegnał się Lech Sprawka z Prawa i Sprawiedliwości. Premier Donald Tusk zdecydował o powierzeniu tej funkcji Krzysztofowi Komorskiemu, który w ostatnich wyborach kandydował do Sejmu z listy Koalicji Obywatelskiej.

fot. gov.pl

W środę (20 grudnia) wiceminister **Tomasz Szymański** wręczył mu powołanie.

Krzysztof Komorski to absolwent socjologii na Uniwersytecie Marii Curie-Skłodowskiej. Pracował w Urzędzie Miasta Lublin. Był zastępcą dyrektora w Wydziale Strategii i Obsługi Inwestorów, wiceszefem kancelarii prezydenta i jego zastępcą. Pracował też w Urzędzie Marszałkowskim w Lublinie.

Był także wiceprezesem podległego miastu Miejskiego Ośrodka Sportu i Rekreacji, spółki zarządzającej obiektami sportowymi w Lublinie.

Tuż przed powołaniem Komorskiego, z funkcją oficjalnie pożegnał się dotychczasowy wojewoda Lech Sprawka z Prawa i Sprawiedliwości, a potem powitał swojego następcę. **(apm)**

Nowa sekretarz stanu pochodzi z Chełma

CHEŁM Minister kultury i dziedzictwa narodowego Bartłomiej Sienkiewicz w pierwszych godzinach urzędowania dokonał podziału zadań i kompetencji wśród swoich zastępców. Bożena Żelazowska objęła stanowisko generalnego konserwatora zabytków.

fot. Ministerstwo Kultury i Dziedzictwa Narodowego

Bożena Żelazowska pierwsza z lewej, obok: minister Bartłomiej Sienkiewicz, wiceminister Andrzej Wyrobiec i wiceminister Joanna Scheuring-Wielgus.

Departament Ochrony Zabytków, Departament Dziedzictwa Kulturowego za Granicą i Miejsc Pamięci oraz Departament Restytucji Dóbr Kultury nadzorować będzie sekretarz stanu, generalna konserwator zabytków **Bożena Żelazowska**.

Nowa wiceminister urodziła się w Chełmie. Pracowała jako nauczycielka historii w szkole podstawowej w Chełmie oraz w chełmskim domu dziecka.

Na stronie ministerstwa czytamy, że jest absolwentką Wydziału Politologii na Uniwersytecie Marii Curie-Skłodowskiej w Lublinie. Ukończyła podyplomowe studia na kierunku menadżer kultury w Szkole Głównej Handlowej w Warszawie oraz podyplomowe studia na kierunku zarządzanie na Wydziale Zarządzania Uniwersytetu Warszawskiego i Executive Master of Business Administration w Wyższej Szkole Społeczno-Ekonomicznej w Gdańsku oraz Szkołę Liderów Politycznych.

W 1999 r. została zatrudniona w Urzędzie Marszałkowskim Województwa Mazowieckiego, gdzie od 2001 r. pełniła funkcję zastępcy dyrektora Departamentu Kultury, Promocji i Turystyki. W 2013 r. została powołana na stanowisko zastępcy kierownika, później szefa Urzędu do Spraw Kombatantów i Osób Represjonowanych. Następnie podjęła pracę jako pełnomocnik w Stacji Muzeum w Warszawie.

Była radną Sejmiku Województwa Mazowieckiego V i VI kadencji, pełniąc funkcję przewodniczącej komisji kultury i dziedzictwa narodowego.

Posłanka na Sejm IX kadencji, podczas której pełniła funkcję wiceprzewodniczącej komisji kultury i środków przekazu, oraz X kadencji. **oprac. apm**

Kim był „Bydlak z Chełma”?

CHEŁM „99 ofiar Tytusa Mayera” to najnowsza powieść pochodzącego z Lublina pisarza tworzącego pod pseudonimem Marcel Moss. Akcja thrillera osadzona jest w Chełmie i okolicach, a kluczowe wydarzenia rozgrywają się w drugiej połowie minionego wieku. Jak mówi autor, stworzenie historii o „Bydlaku z Chełma” to realizacja jednego z jego literackich marzeń. Z Marcelem Mossem rozmawiał Marcin Petruk.

Marcel Moss
fot. FB Zwierzenie - Marcel Moss

Marcin Petruk: Zacznę może dosyć oczywistym pytaniem o tytułową postać Tytusa Mayera, na tyle, żeby nie zdradzić za wiele tym, którzy jeszcze po książkę nie sięgnęli. Kim jest „Bydlak z Chełma”?

Marcel Moss: Ideą, która mi przyświecała podczas tworzenia tej książki, było moje małe marzenie o napisaniu biografii najstraszliwszego seryjnego mordercy w historii Polski, który nie istniał w rzeczywistości. Cały trik, który stosowałem podczas promocji książki i jej zapowiedź w mediach społecznościowych polegały na tym, że przedstawiałem czytelnikom tę historię jako powieść z gatunku true crime, ale prawda jest taka, że Tytus Mayer nie istnieje. Opisane wydarzenia są więc fikcją literacką, a fabuła dotyczy właśnie owego „Bydlaka z Chełma”, który po 25 latach odsiadki zostaje wypuszczony na wolność i spotyka się z dziennikarką, która - trochę jego kosztem - próbuje odbudować swoją podupadłą karierę. I może właśnie w tym miejscu postawię kropkę.

MP: Wiemy więc, że Tytus Mayer to postać fikcyjna, ale muszę zapytać, czy ma jakiś pierwowzór? Mnie osobiście motyw jego działania, szczególnie w kwestii zemsty za siostrę, skojarzył się z Hannibalem Lecterem z części „Po drugiej strony maski”. Czy dobrze mi się wydaje, czy jednak rodowód jest inny?

MM: Lubię postać Hannibala Lectera, a „Milczenie owiec” to jeden z moich ulubionych filmów. Aczkolwiek przyznam szczerze, że kompletnie nie myślałem o tej postaci, pisząc swoją książkę. Tytus Mayer nie jest nikim inspirowany, bo chciałem stworzyć seryjnego mordercę od podstaw i dorobić mu historię. Zależało mi na tym, żeby pokazać czytelnikowi, że pewne zachowania rodzące się nawet w umysłach najgorszych zbrodniarzy, mogą mieć swój początek w traumatycznych przejściach z dzieciństwa.

MP: Pana książka jest napisana w taki sposób, że historię „Bydlaka z Chełma” poznajemy stopniowo wraz z kolejnymi pytaniami zadawanymi przez dziennikarkę. Jest on seryjnym mordercą, ale zarazem mówi sporo o swoich uczuciach i pobudkach, które niekiedy trudno odebrać jako złe. Czy chciał Pan w ten sposób pokazać, że nawet taka postać może mieć bardzo ludzką stronę?

MM: Absolutnie moją intencją nie było wybielanie zbrodniarza, ale zależało mi na tym, żeby wpleść w fabułę elementy thrillera psychologicznego. Chciałem trochę zagrać czytelnikowi na nosie i zmusić go do takiej huśtawki emocjonalnej. I z tego, co czytam w różnych recenzjach i co wynika z rozmów z osobami, które już zapoznały się z tą historią, to udało mi się zapędzić czytelników trochę w taki róg. W pewnym momencie nie wiadomo, czy powinno się współczuć seryjnemu mordercy, czy jednak potępiać go za to, co wyrządzał swoim ofiarom. Był to celowy zabieg i nie ma żadnego związku z tym, że ja próbuję kogokolwiek wybielić, ponieważ to, co robił Tytus Mayer, było nieakceptowalne. Myślę jednak, że warto czasami, przy okazji takich lektur, zajrzeć do środka umysłu nawet tak bardzo szkodliwej społecznie postaci, żeby - teoretycznie - próbować dowiedzieć się, co mogłoby siedzieć w jej głowie i skąd pewne zachowania mogłyby się brać.

MP: Dobrze, powiedzmy, że portret psychologiczny mamy przedstawiony, więc teraz przejdę do kwestii, która w szczególności powinna zaciekawić naszych czytelników. Akcja „99 ofiar Tytusa Mayera” dzieje się w Chełmie i okolicach. Dlaczego wybór padł akurat na nasze miasto. Czy przed pisaniem odwiedził Pan Chełm, a nam o tym nie wiadomo?

MM: Urodziłem się w Lublinie i wychowywałem się na Lubelszczyźnie, więc są to znane mi rejony, mimo że od wielu lat raczej w nich nie bywam. Niemniej jednak bardzo często wracam do nich w swoich książkach. Przykładem jest seria „Echo”, która dotyczy tajemniczych zaginięć. Pojawia się tam m.in. Okuninka nad Jeziorem Białym, gdzie często bywałem w dzieciństwie. Przyznam szczerze, że w Chełmie byłem raz lub dwa razy, ale może jest to też swego rodzaju forma powrotu do młodości. Spora część fabuły „99 ofiar Tytusa Mayera” toczy się kilkadziesiąt lat temu. Sam jestem lekko po 30., więc ciężko mi było oddać klimat tamtych czasów. Ale w związku z tym, że pochodzę z Lubelszczyzny, to uznałem, że lepiej się tutaj odnajdę i oddam jakkolwiek te lata z punktu widzenia mieszkańca. Właśnie dlatego wybrałem Chełm, aczkolwiek z tego, co pamiętam, jest to ładne miasto. Także przy okazji researchu do książki podróżowałem sobie ulicami miasta z pomocą Google Maps.

MP: Sięgnął Pan co nieco wstecz do swojej twórczości i na tym chciałbym się zatrzymać. Ma Pan na koncie kilkanaście książek, część to są serie, część to oddzielne powieści. Skąd czerpie Pan źródła inspiracji w procesie twórczym?

MM: Od kilku lat prowadzę popularny profil o nazwie „Zwierzenie”, którego ideą jest publikowanie anonimowych historii internautów. Przeczytałem już tysiące osobistych historii i to stanowi bardzo dużą bazę, podwaliny pod moje książki. Sam bardzo często czerpię też z własnego doświadczenia, z własnych obserwacji, więc to wszystko się na siebie nakłada i motywuje mnie do przelewania tego na papier. Powiem szczerze, że gdyby nie to, że doba ma 24 godziny, to miałbym tych książek na koncie dużo więcej, ponieważ pomysły dosłownie wyskakują mi z głowy. Nasz świat obfituje w naprawdę wiele źródeł inspiracji.

MP: To na koniec zapytam jeszcze, czy ma Pan już plany co do kolejnych książek?

MM: Kolejne książki już czekają na swoją premierę, natomiast czytelnicy muszą się jeszcze uzbroić w cierpliwość, ponieważ nie chcę ich za bardzo zasypywać twórczością. Oczywiście zachęcam wszystkich do obserwowania moich mediów społecznościowych, żeby być na bieżąco. **MP**

eprasa.pl ae38a0fc4e

Zderzenie z łosiem w Kołaczach

GM. STARY BRUS Do zdarzenia drogowego doszło na drodze krajowej nr 82 w miejscowości Kołacze. Kierujący samochodem osobowym marki Renault zderzył się z łosiem. Siła uderzenia była tak duża, że zwierzę zginęło na miejscu.

W środę (27 grudnia) przed godziną 7:00 oficer dyżurny włodawskiej komendy otrzymał informację o zdarzeniu drogowym z udziałem łosia.

fot. KPP we Włodawie

- Ze wstępnych ustaleń wynika, że 71-latek kierujący renaultem jechał od Włodawy w stronę Urszulina. Autem podróżował wraz z 68-letnią pasażerką. W pewnym momencie z pobocza wprost pod nadjeżdżający samochód wbiegł łoś. Siła uderzenia była tak duża, że zwierzę zginęło na miejscu. Na szczęście mieszkańcy gminy Włodawa nie odnieśli obrażeń – mówi aspirant sztabowa **Kinga Zamojska-Prystupa** z Komendy Powiatowej Policji we Włodawie.

Na drogach powiatu włodawskiego dochodzi do kilkudziesięciu zdarzeń rocznie z udziałem leśnych zwierząt.

- Zderzenie samochodu z sarną, dzikiem, czy łosiem może być tragiczne w skutkach, nie tylko dla tego stworzenia, ale także dla kierowców i pasażerów. Jako kierowcy jesteśmy zobowiązani do zwolnienia i bacznego przyglądania się sytuacji na drodze. W każdej chwili musimy być gotowi do awaryjnego hamowania – dodaje policjantka. **(apm)**

WŁODAWA Na szczęście pomoc przyszła w porę!

Senior uderzył głową o chodnik

Włodawscy policjanci pomogli 72-latkowi, który w nocy przewrócił się na ulicy, uderzając głową o chodnik. Mężczyzna nie mógł wstać, był osłabiony i cały przemoczony. Mundurowi wezwali do niego karetkę pogotowia i do jej przybycia zaopiekowali się seniorem.

fot. kulbabka/Freepik

Do zdarzenia doszło w piątek (22 grudnia) na jednej z włodawskich ulic.

- Po północy policjanci z zespołu patrolowo-interwencyjnego zauważyli leżącego na chodniku mężczyznę, który nie mógł wstać. Funkcjonariusze ruszyli mu na pomoc. 72-latek był osłabiony i cały przemoczony. Na dworze było zimo i padał deszcz. Mundurowi wezwali na miejsce karetkę pogotowia i zaopiekowali się mężczyzną do czasu przyjazdu ratowników medycznych – mówi aspirant sztabowa **Kinga Zamojska-Prystupa** z Komendy Powiatowej Policji we Włodawie.

Okazało się, że 72-latek, idąc chodnikiem, zachwiał się, po czym upadł, uderzając tyłem głowy o kostkę. Mężczyzna wcześniej sam próbował wstać, jednak bezskutecznie.

Na miejsce przyjechała karetka pogotowia. Decyzją ratowników mieszkaniec Włodawy został zabrany do szpitala.

- Nie bądźmy obojętni i reagujmy, kiedy widzimy osobę bezdomną, samotną, która jest narażona na wychłodzenie organizmu. Nasze postępowanie może uratować komuś życie - apeluje policjantka. **(apm)**

Pożar w suszarni

WŁODAWA Do pożaru suszarni zboża doszło w środę (20 grudnia) po godzinie 22. Na szczęście nic nikomu się nie stało. Są za to spore straty materialne.

Późnym wieczorem we Włodawie zapaliła się maszyna, która suszy zboże. Tym razem osuszany był w niej słonecznik. Prawdopodobnie doszło do jakiejś awarii i pojawił się ogień. Na akcję przyjechały cztery jednostki straży pożarnej, w tym OSP Włodawa. Ratownicy gasili pożar ponad trzy godziny. Niestety, maszyna została uszkodzona, a ziarno zalane. Właściciel straty oszacował na ok. 65 tys. zł. **(apm)**

Volkswagenem w drzewo

fot. KMP w Chełmie

GM. LEŚNIOWICE Do wypadku drogowego doszło w środę (27 grudnia) w gminie Leśniowice. Kierowca stracił panowanie nad volkswagenem, zjechał z drogi i uderzył w drzewo. Jadący z nim pasażer z obrażeniami ciała trafił do szpitala.

Z rana dyżurny chełmskiej komendy otrzymał zgłoszenie o wypadku drogowym, do którego doszło w miejscowości Sielec w gminie Leśniowice.

- Skierowani na miejsce policjanci ustalili wstępnie, że kierujący volkswagenem 61-latek z powiatu chełmskiego na prostym odcinku drogi stracił panowanie nad pojazdem, zjechał do rowu i uderzył w drzewo – informuje komisarz **Ewa Czyż**, rzeczniczka prasowa Komendy Miejskiej Policji w Chełmie. - Jadący wraz z nim 16-letni pasażer z obrażeniami ciała został przetransportowany do szpitala.

Badanie alkomatem wykazało, że kierujący był trzeźwy. Na miejscu policjanci wykonali oględziny z udziałem technika kryminalistyki.

- Wyjaśniamy szczegółowe okoliczności tego zdarzenia i apelujemy o zachowanie ostrożności na drodze – dodaje Czyż. **(apm)**

Poszkodowany pieszy trafił do szpitala

WŁODAWA Na skrzyżowaniu ulic Lubelskiej oraz Piłsudskiego we Włodawie 77-letni kierowca fiata potrącił mężczyznę przechodzącego przez przejście dla pieszych. Poszkodowany został zabrany do szpitala.

W czwartek (21 grudnia) kilka minut po godzinie 16:00 oficer dyżurny włodawskiej komendy otrzymał informację o potrąceniu pieszego.

- Na miejscu policjanci ustalili, że 57-letni mieszkaniec Włodawy przechodził przez przejście dla pieszych na skrzyżowaniu ulic Lubelska oraz Piłsudskiego i został potrącony przez kierującego fiatem. 77-letni kierowca, według ustaleń mundurowych, jechał w kierunku ulicy Rynek. Uczestnicy zdarzenia byli trzeźwi. Poszkodowany pieszy został przewieziony do szpitala – mówi aspirant sztabowa **Kinga Zamojska-Prystupa** z Komendy Powiatowej Policji we Włodawie.

I informuje, że przebieg i okoliczności zdarzenia będą szczegółowo wyjaśniane przez włodawskich policjantów.

- Obecna pora roku nie sprzyja zarówno kierującym, jak i pieszym. Ci pierwsi napotykają utrudnienia związane ze śliską jezdnią, słabą widocznością. Z powodu trudnych warunków atmosferycznych piesi są dla kierujących słabo widoczni nawet w dzień. Taka sytuacja ma przełożenie na ich bezpieczeństwo w ruchu drogowym – ostrzega **Zamojska-Prystupa**. **(apm)**

fot. KPP we Włodawie

ALARM W ŚWIĘTA!

Strażacy zawsze w gotowości

fot. OSP Krzywe, OSP Wojsławice

REGION W poniedziałek (25 grudnia) chełmscy strażacy i ochotnicy z Wojsławic wezwani zostali do pożaru sadzy w Majdanie Nowym. Natomiast druhowie z Krzywego dzień wcześniej usuwali z drogi powalone drzewo.

Świętowanie Bożego Narodzenia przerwał strażakom alarm dotyczący pożaru sadzy w Majdanie Nowym.

- Podczas akcji wraz ze strażakami z Państwowej Straży Pożarnej, oprócz użycia standardowych metod, byliśmy zmuszeni do rozbiórki starego kaflowego pieca, aby całkowicie zlikwidować zarzewie ognia – piszą na swoim profilu ochotnicy z OSP Wojsławice.

Natomiast druhowie z OSP Krzywe w niedzielę (24 grudnia) musieli uporać się z powalonym na drogę drzewem w Łopienniku Podleśnym. Było to konieczne, ponieważ zablokowało ono drogę krajową nr 17 w obu kierunkach. **(apm)**

Audi wypadło z drogi i uderzyło w latarnię

KRASNYSTAW Do wypadku drogowego doszło w sobotę (23 grudnia) około godziny 22.40 w Krasnymstawie na ulicy Torowej. Jedna osoba trafiła do szpitala.

Kierujący osobowym audi 23-latek z Krasnegostawu na prostym odcinku wpadł w poślizg, stracił panowanie nad pojazdem, w wyniku czego wypadł z drogi, a następnie uderzył w przydrożną latarnię.

- Kierujący został przewieziony do szpitala w Krasnymstawie. Jechał z pasażerem, który na szczęście nie ucierpiał w tym zdarzeniu. 23-latek był trzeźwy – mówi starszy sierżant **Anna Chuszcza**, rzeczniczka prasowa Komendy Powiatowej Policji w Krasnymstawie.

Teraz śledczy, na podstawie zebranego materiału dowodowego, szczegółowo będą wyjaśniać przyczyny i okoliczności tego zdarzenia. **(apm)**

Szczęścia, zdrowia, spokoju i wszelkiej pomyślności w nadchodzącym Nowym Roku
życzy
Chełmskie Centrum Tańca „Rytm”

WYWÓZ NIECZYSTOŚCI PŁYNNYCH
Usługi Asenizacyjne
Indywidualna negocjacja cen

tel. 501 131 580
4623

KUPIĘ ZA GOTÓWKĘ
DZIAŁKĘ lub MIESZKANIE
■ własnościowe ■ spółdzielcze ■ inne
■ może być zadłużone lub do remontu
ZADZWOŃ TERAZ 723 770 311

PELLET DRZEWNY
sprzedaż hurtowa i detaliczna
BRYKIET DRZEWNY TORFOWY
Producent:
Graf Pellet, Sielec 136 B tel. 509 311 488
biomass.produkcja@gmail.com www.grafpellet.pl
4779

eprasa.pl ae38a0fc4e

GMINA SAWIN Brakuje na wywóz odpadów. Po raz kolejny...

Śmieciowa „dziura budżetowa”

Tak wynika z zapisów, jakie zawarto w uchwale budżetowej na 2024 rok. Śmieciowa „dziura budżetowa” ciągnie się zresztą za gminą już od kilku lat. Ten niepokojący trend zauważyli także kontrolerzy z Regionalnej Izby Obrachunkowej.

fot. Pixabay

W trakcie dyskusji nad przyszłorocznym budżetem wątek śmieci poruszył radny **Wojciech Adamowicz**.

- Kilka dni temu (sesja rady gminy miała miejsce 22 grudnia – przyp. red.) zostały otwarte oferty w kolejnym postępowaniu dotyczącym wyłonienia firmy, która zajmie się wywozem nieczystości. I znowu zabrakło nam na to zadanie ok. 200 tys. zł. Zastanawiam się więc, dlaczego w projekcie budżetu na 2024 rok nie ujęto na to zadanie większej puli środków, jakiegoś zapasu. Jeśli zwracała nam na to uwagę regionalna izba i takie dane otrzymujemy w efekcie prowadzonego postępowania, to należałoby się nad tym zastanowić – podjął temat Adamowicz.

Radny zauważył, że każda decyzja związana z podnoszeniem stawki opłaty za wywóz odpadów będzie odczytana jako szkodliwa, zwłaszcza w kontekście nadchodzących wyborów, ale niemniej należałoby poddać tę kwestię wnikliwej analizie.

- Przyznam szczerze, że nie wiem, z jakiego źródła pokrywany jest ten deficyt, skoro w ubiegłych latach rada nie wyrażała zgody na to, aby przeznaczyć na ten cel pieniądze z budżetu. Mam nadzieję, że będziemy w stanie to wyjaśnić – stwierdził Adamowicz.

Skarbnik **Elżbieta Kamela** wyjaśniła, że urząd nie miał wiedzy na temat potrzeb związanych z wywozem odpadów w przyszłym roku, ponieważ projekt uchwały został sporządzony wcześniej, zanim otworzono oferty w postępowaniu.

- Zaplanowaliśmy na to zadanie 600 tys. zł, a okazało się, że będziemy musieli wydać najprawdopodobniej ponad 800 tys. Trzeba będzie zapewne podnieść stawki opłat za wywóz nieczystości, a brakującą część pokryć ze środków własnych. To od państwa, jako radnych zależy, jakie będą stawki i czy będziemy w stanie znaleźć pieniądze na ten cel – stwierdziła skarbnik gminy.

Adamowicz nie zgodził się ze stanowiskiem Kameli. Zauważył, że to władze gminy powinny na bieżąco reagować na niepokojące rynkowe trendy i w odpowiednim czasie zaalarmować radę o tym, że należy pochylić się, po raz kolejny, nad kwestią wydatków, jakie gmina ponosi z tytułu wywozu odpadów.

- Rada nie może być tym „złym”, który przychodzi i mówi, że „brakuje pieniędzy, więc podnosimy opłaty”. To wójt, jako włodarz, powinien analizować sytuację na bieżąco i zasugerować, aby pochylić się nad tą kwestią. Wiadomo, że nikt nie chce podnosić opłat, bo to niepopularne decyzje, ale trzeba się z nimi mierzyć – zauważył radny Adamowicz.

Środki na wywóz odpadów będzie można, zgodnie z tym, co przedstawiła radnym skarbnik, zabezpieczyć podczas styczniowej sesji rady gminy. Jednym słowem – co się odwlecze, to nie uciecze. **RC**

Groźne zderzenie z łosiem

fot. KPP we Włodawie

GM. URSZULIN Kierujący citroenem zderzył się z łosiem. Zwierzę wbiegło wprost przed jadący pojazd na drodze krajowej w Zabrodziu. 49-letni kierowca nie odniósł obrażeń, natomiast łoś zginął na miejscu. Pamiętajmy, że takie zdarzenia mogą okazać się bardzo groźne, dlatego poruszając się drogą biegnącą przez tereny leśne, należy zachować szczególną ostrożność.

Do zdarzenia doszło w poniedziałek (18 grudnia) tuż po 17:00. Kierowca osobówki uderzył w łosia, który nagle wbiegł z lewej strony na jezdnię wprost przed jadący pojazd. 49-letni mieszkaniec powiatu włodawskiego jechał sam. Na szczęście kierowcy nic poważnego się nie stało. Ponieważ jednak auto zostało uszkodzone, policjanci zatrzymali dowód rejestracyjny citroena.

- Apelujemy o zachowanie szczególnej ostrożności i czujności podczas przejazdu drogami, które otaczają lasy. Należy bacznie obserwować pobocze oraz podróżować z prędkością umożliwiającą bezpieczne wyhamowanie i ominięcie zwierzęcia, które nagle pojawi się na drodze. Im wolniej samochód jedzie, tym więcej jest czasu na reakcję i uniknięcie poważnych w skutkach sytuacji – apeluje aspirant sztabowa **Kinga Zamojska-Prystupa** z Komendy Powiatowej Policji we Włodawie.

Takie zderzenie bardzo często kończy się tragicznie, nie tylko dla zwierzęcia, ale i dla ludzi.

- Jeśli widzimy zwierzę przy drodze, należy zwolnić, a nawet zatrzymać się, włączyć światła awaryjne, aby ostrzec innych kierowców. Może nam to uratować życie, a na pewno uratuje życie biegnącego, nieświadomego zagrożenia, zwierzaka – dodaje policjantka. **(apm)**

Fryzjerstwo to niełatwy zawód

CHEŁM W Zespole Szkół Gastronomicznych i Hotelarskich w Chełmie gościła Dobrawa Piękos-Szymańska, właścicielka Akademii Education by Dobrawa w Warszawie.

Wykład motywacyjny dla uczniów klas fryzjerskich podzielony był na dwie części: praktyczną i teoretyczną. **Dobrawa Piękos-Szymańska** uzmysłowiła uczniom, że fryzjerstwo nie jest łatwym wyborem, wymaga wielu poświęceń, ale pasja i motywacja pozwala fryzjerom spełniać się artystycznie.

W czasie spotkania zorganizowany został również konkurs. Uczniowie, którzy udzielili najciekawszych odpowiedzi, zostali nagrodzeni upominkami ufundowanymi przez sponsorów.

Zajęcia miały na celu poszerzanie wiedzy uczniów przez profesjonalny wykład teoretyczny i pokaz praktyczny. Prowadząca przekazała uczniom, jak ważną rolę w dążeniu do wyznaczonych celów życiowych pełnią motywacja i samozaparcie. Odpowiedzialna za organizację szkolenia i zaproszenie edukatorki Dobrawy Piękos-Szymańskiej była **Aneta Chomczyńska**, nauczycielka przedmiotów fryzjerskich. **red**

Błąkała się po ulicy w piżamie...

WŁODAWA Kto wie, jaki los spotkałby 8-letnią dziewczynkę, która została odnaleziona w sobotę (30 grudnia) tuż przed północą na jednej z włodawskich ulic. Zdrowie i życie zawdzięcza przypadkowo napotkanemu świadkowi, który zainteresował się nią i zaopiekował do momentu przybycia patrolu mundurowych.

Tej nocy termometry wskazywały tylko 3 stopnie powyżej zera, a dziecko spacerowało po ulicy ubrane jedynie w piżamkę z krótkim rękawkiem. Zaniepokojony świadek jej nocnej wędrówki okrył ją kurtką i zawiadomił patrol policji.

- Policjanci poprosili dziewczynkę o wskazanie miejsca zamieszkania. Ostatecznie zaprowadziła ich jednak nie do własnego domu, ale do babci. Na miejsce wezwano pogotowie ratunkowe, które na szczęście nie stwierdziło podstaw do hospitalizacji. Policjanci próbowali skontaktować się telefonicznie z rodzicami, jednak bezskutecznie. Odwiedzili ich w miejscu zamieszkania. Drzwi otworzyli im kompletnie pijani. Po zbadaniu stanu trzeźwości 30-latniego mężczyzny okazało się, że ma ponad 3 promile alkoholu w organizmie, zaś 27-latka nie była w stanie poddać się badaniu, w związku z czym pobrano jej krew – informuje aspirant sztabowa **Kinga Zamojska-Prystupa** z Komendy Powiatowej Policji we Włodawie.

Rodzice nie potrafili oczywiście wskazać, gdzie jest ich dziecko i co się z nim stało. Oboje zostali zatrzymani i trafili do aresztu.

- Po wytrzeźwieniu będą z nimi przeprowadzone dalsze czynności procesowe. Za narażenie dziecka na niebezpieczeństwo utraty życia lub zdrowia grozi im do 5 lat pozbawienia wolności – dodaje Zamojska-Prystupa. **RC**

Senator wiceprzewodniczącym komisji nauki

CHEŁM Prof. Józef Zając, senator VIII, IX, X i XI kadencji oraz prorektor ds. rozwoju PANS w Chełmie został wybrany na wiceprzewodniczącego senackiej Komisji Nauki. Jest również członkiem senackiej Komisji Edukacji oraz przewodniczącym Parlamentarnego Zespołu ds. Kultury i Tradycji Łowiectwa.

Józef Zając ukończył studia na Wydziale Matematyczno-Fizyczno-Chemicznym UMCS w Lublinie, zdobywając tytuł magistra matematyki. W latach 1973-76 był doktorantem w Instytucie Matematycznym PAN, a od 1987 do 1995 r. - adiunktem w tym instytucie. W 1977 r. uzyskał stopień doktora nauk matematycznych, zaś w 1994 r. - doktora habilitowanego. W 1992 r. został docentem w Department of Mathematics University of Joensuu w Finlandii.

Posiada doktoraty honoris causa dwóch ukraińskich uniwersytetów narodowych. W latach 1976-87 wykładał na UMCS w Lublinie. W okresie 1991-93 pracował jako associate professor na University of Joensuu w Finlandii oraz Hokkaido University w Sapporo w Japonii. W latach 1997–98 był doradcą ds. informatyzacji i organizacji baz danych w Cementowni Chełm. Jako profesor nadzwyczajny wykładał na Katolickim Uniwersytecie Lubelskiem Jana Pawła II (1996-2018), w Wyższej Szkole Ekonomicznej w Nisku (1998-2004), Wyższej Szkole Informatyki i Zarządzania w Rzeszowie (1999-2001) oraz na Uniwersytecie Rzeszowskim (2005-06). W okresie 1999-2001 był dziekanem Wydziału Ekonomii i Zarządzania Wyższej Szkoły Języków Obcych i Ekonomii w Częstochowie, zaś w latach 1997-2018 pełnił funkcję kierownika katedry zastosowań matematyki KUL.

Jest specjalistą z zakresu zastosowań analizy zespolonej w ekonomii matematycznej. W swoim dorobku ma ponad 130 prac naukowych opublikowanych w czasopismach krajowych i zagranicznych, dwa podręczniki z zakresu nawigacji i frazeologii lotniczej, jeden z zakresu organizacji szkolnictwa wyższego oraz współautorstwo czterech zgłoszeń patentowych związanych z rozwiązaniami technicznymi w aerodynamice. Jest recenzentem „Mathematical Reviews” – elektronicznej bazy i periodyku, publikowanych przez Amerykańskie Towarzystwo Matematyczne (AMS). **red.**

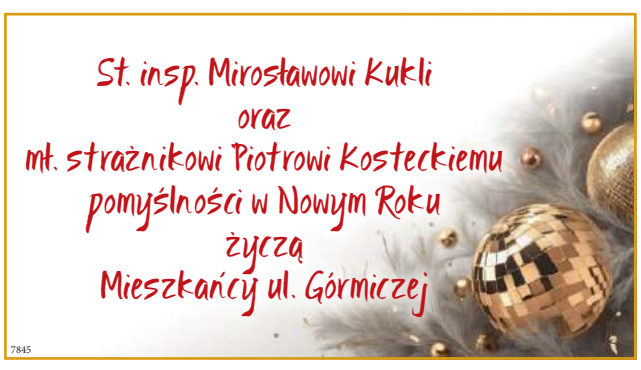

eprasa.pl ae38a0fc4e

GMINA BIAŁOPOLE Czy obawy mieszkańców są słuszne?

Spór wokół Buśna nie ucichł

Klamka zapadła i tzw. decyzja o środowiskowych uwarunkowaniach dla inwestycji, jaką planuje przeprowadzić w Buśnie lubelska spółka Agrocal, została już wydana. Informowaliśmy o tym w jednym z ostatnich artykułów. Nie oznacza to jednak, że grupa mieszkańców, którzy sprzeciwiają się pomysłom inwestora, pogodziła się ze stanowiskiem władz gminy. Wręcz przeciwnie. Zostało już złożone odwołanie do Samorządowego Kolegium Odwoławczego.

Niezadowoleni z inwestycji mieszkańcy spotkali się we wtorek (19 grudnia) z wójtem i inwestorem w Buśnie, w miejscu, gdzie miałaby powstać fabryka. Wezwali nawet telewizję, by więcej osób zobaczyło ich determinację i by mogli jeszcze „głośniej" wyrazić swoje obawy...

Wszystko już gotowe, ale trzeba czekać

W tej chwili prezes firmy **Jerzy Dyś** czeka na pisma z kolegium, do których będzie się musiał ustosunkować. Twierdzi jednak, że wszystkie obawy czy też zastrzeżenia mieszkańców, którzy wprost sprzeciwiają się powstaniu zakładu, są bezzasadne.

- Należy pamiętać o tym, że wszystkie warunki, jakie zostały na nas nałożone w toku postępowania, spełniliśmy. Decyzja gminy została przecież poprzedzona opiniami wydanymi przez Wody Polskie, Regionalną Dyrekcję Ochrony Środowiska oraz Inspektora Sanitarnego. Odnieśliśmy się też do uwag mieszkańców, którzy sugerowali, że cała linia produkcyjna powinna zostać zorganizowana w zamkniętej przestrzeni. Zaakceptowaliśmy to i zapewniam, że wszystko zostanie zorganizowane tak, jak należy. Mam nadzieję, że kolegium utrzyma decyzję gminy w mocy – mówi prezes Dyś.

Jego zdaniem cały proces, związany z wydaniem decyzji środowiskowych, został przeprowadzony transparentnie i tak, aby mieszkańcy mogli zapoznać się ze wszystkimi szczegółami funkcjonowania przyszłego zakładu. Zorganizowano nawet wyjazd studyjny do podobnej fabryki, która funkcjonuje w Kole – właśnie po to, aby powątpiewający w dobre intencje inwestora przeciwnicy mogli na własne oczy zobaczyć, że nie taki diabeł straszny, jak go malują.

Zapewniali, ale nie przekonali

Zdaniem **Grzegorza Zarka** inwestor uwzględnił postulaty protestujących, ale tylko częściowo i nie do końca tak, jak sobie to wyobrażali. Mówi, że surowy osad miał być składowany, zgodnie z deklaracjami, w szczelnie zamkniętej hali, a tymczasem wiadomo, że będzie składowany najprawdopodobniej pod wiatą.

- Te dwa typy budowli dzieli jednak zasadnicza różnica. Obawiamy się przykrego zapachu, który rozniesie się po całej miejscowości. Obawiamy się też tego, że firma okaże się nierzetelna i wszystkie deklaracje pozostaną jedynie deklaracjami. Weryfikowaliśmy jej działalność i okazuje się, że inne oddziały wzbudziły wśród lokalnego społeczeństwa spory opór. Ludzie protestują. Mówi się o tym, że jedynym odpadem będą skropliny, które będą składowane w zamkniętych pojemnikach. A jak będzie później? Nie da się tego skontrolować na zamkniętym terenie – obawia się pan Grzegorz.

Prezes Dyś twierdzi, że ta poprodukcyjna woda także będzie mogła być wykorzystywana w gospodarstwach, ponieważ wchłonie większość składników, które znajdą się w końcowym produkcie, czyli granulacie nawozowym. Nie rozumie więc, dlaczego uboczny produkt całego procesu miałby zostać uznany za niebezpieczny.

Buśno skazane na smród?

W zapewnienia władz gminy i inwestora nie wierzy też **Krzysztof Łopuszyński**. Uważa, że miejscowość zostanie skazana „na smród", a codzienne życie mieszkańców ulegnie diametralnej zmianie na gorsze. Nieruchomości stracą na wartości, a młode rodziny, które niedawno wybudowały w Buśnie nowe domy, szybko się stąd wyprowadzą.

- Chcemy spokojnie żyć, oddychać, otwierać, a nie zamykać okna. Nie chcemy, aby kojarzono nas z przykrym zapachem. Tutaj produkcja będzie się opierała na materiale dowożonym z zewnątrz, a w Kole osad transportowany jest wprost z oczyszczalni na linię produkcyjną, podziemnymi ślimakami – twierdzi pan Krzysztof.

Jan Kokoszka uważa wszystkie uzgodnienia, na które powołują się wójt oraz inwestor, za „umowne".

- Nie oszukujmy się, tych przykrych zapachów nie da się do końca wyeliminować, nawet przy założeniu, że zastosujemy odpowiednie filtry, tak uważam. Liczymy, że nasze odwołanie przyniesie oczekiwany skutek – wyraża nadzieję pan Jan.

Wszystko zgodne z prawem

Wójt **Henryk Maruszewski** chce cały proces związany z inwestycją oceniać realnie i zgodnie z procedurami. A te wskazują, że wszystko zostało dopięte na przysłowiowy ostatni guzik.

- Nie ulega wątpliwości, że część protestujących mieszka dalej od działki Agrocalu, niż ja. Pragnę skupić się na właściwym wykonaniu swoich obowiązków jako włodarza samorządu. Podkreślam, wszystkie uzgodnienia instytucji, jakie zobowiązany był zgromadzić inwestor, są pozytywne. Uwzględniliśmy też wszystkie uwagi zgłoszone przez mieszkańców w procesie konsultacyjnym. A chodziło właśnie o zamknięty charakter całego procesu produkcyjnego. Ale uwzględniliśmy też konkretne korzyści dla gminy. Nowe miejsca pracy, blisko 67% wzrost dochodów własnych samorządu. Tego nie można nie zauważać. Poza tym rolnicy zyskają tanie nawozy – uważa wójt Maruszewski.

RC

Dom Nauczyciela w Płonce nie będzie już straszył

GM. RUDNIK Skrzydło Szkoły Podstawowej w Płonce, obiekt spełniający obecnie funkcje mieszkalne dla czterech rodzin, ma zostać kompleksowo wyremontowany. Władze gminy Rudnik, do których należy nieruchomość, właśnie podpisały umowę dotyczącą dofinansowania w ramach nowej perspektywy finansowej Programu Fundusze Europejskie dla Lubelskiego 2021-2027.

Źródło: Urząd Gminy Rudnik

Termomodernizacja polegająca na ociepleniu ścian i stropu, wymiana drzwi i okien, a także zupełnie zmienione źródło ciepła w postaci nowoczesnego tandemu pompy ciepła i instalacji fotowoltaicznej - to planowany zakres prac, jakie mają zostać przeprowadzone w budynku Domu Nauczyciela w Płonce.

– Obecnie znajdują się tam cztery lokale mieszkalne, które zamieszkują cztery rodziny, łącznie ok. 15 osób. Od jakiegoś czasu sygnalizowali nam problemy związane ze złym stanem budynku. Dotyczyło to zwłaszcza starych, nieszczelnych okien. Nie dość, że tą drogą ucieka znaczna część ogrzanego powietrza, to dodatkowo z zewnątrz przenika wilgoć, powodująca dalsze problemy – powiedział wójt gminy Rudnik **Paweł Kucharczyk**.

To jednak, dzięki kompleksowemu remontowi nieruchomości, ma się zmienić. Nie tylko zostanie ona ocieplona i zniwelowane zostaną straty ciepła, ale zmieni się także sposób ogrzewania i jego rozliczania.

– Jak na razie obiekt jest „wpięty" w instalację przeznaczoną dla szkoły podstawowej. Tak jest od lat. Ponieważ jednak zmienialiśmy źródła ogrzewania w naszych placówkach, w tym w szkołach, postanowiliśmy wykonać niezależne źródło ogrzewania także dla Domu Nauczyciela. Oprzemy je również na pompie ciepła połączonej z fotowoltaiką, czyli de facto wymienimy całą instalację c.o. Tym samym chcemy zapewnić ogrzewanie w sposób kompleksowy. A muszę przyznać, że niestety, przez ostatni rok mieliśmy z tym sporo problemów – dodał wójt.

Samorządowi gminy udało się pozyskać na remont dotację sięgającą prawie 620 tys. zł. To niemal 3/4 całości kosztów szacowanego na ponad 825 tys. zł zadania. Przyznane środki są cenne także z innego powodu – z terenu województwa lubelskiego zaledwie dwa wnioski przeszły pozytywnie proces oceny formalnej i merytorycznej.

– Cieszymy się z tego powodu, bo to w jakimś stopniu wyznacznik rzetelności naszej pracy. Otrzymanie dotacji stało się możliwe w wyniku wielomiesięcznych przygotowań obejmujących wykonanie audytu energetycznego, dokumentacji projektowej i wniosku aplikacyjnego. Dzięki temu zmodernizujemy kolejny gminny obiekt wymagający przeprowadzenia gruntownych prac – skwitował wójt Kucharczyk.

TK

Czy służby podołały odśnieżaniu?

REJOWIEC Dyskusja na temat zimowego utrzymania miejskich dróg wywiązała się podczas ostatniej sesji rady miasta. Teraz po śniegu nie ma już najmniejszego śladu, ale wszyscy pamiętają niespodziewany, pierwszy atak zimy, który stanowił dobry sprawdzian sprawności służb.

Jedna z radnych zauważyła, że co prawda główne arterie i większość chodników były odśnieżane regularnie, ale problem, jaki zauważa, wiąże się z przejściami dla pieszych. Po przejechaniu pługu, jak twierdzi, najczęściej nie dało się ich pokonać.

- Wydaje mi się, że akurat u nas nie ma problemów z odśnieżaniem. Zdajemy sobie też sprawę z tego, że nasze społeczeństwo jednak się starzeje, a warto przypomnieć, że odśnieżanie to także problem społeczny. Z drugiej strony mamy do czynienia z dosyć niejasnymi przepisami w tym zakresie. Humorystycznie rzecz ujmując – kiedy na danym chodniku wypijemy piwo, to jest to miejsce publiczne, a kiedy należy ten chodnik odśnieżyć, to jest to już obowiązek właściciela. I w jednym, i w drugim przypadku możemy zapłacić mandat – zauważył burmistrz **Tadeusz Górski**.

I dodał, że służby miejskie odśnieżają np. chodnik, który teoretycznie należy do byłej już drogi wojewódzkiej, a obecnie powiatowej. Odśnieżają, bo tak się z biegiem lat utarło, a miasto chciałoby przysłużyć się swoim mieszkańcom.

- Niektórych rzeczy nie da się przeskoczyć, a z naturą jeszcze nikt nie wygrał. Nasi pracownicy dostali polecenie, że mają dbać o wszystkie drogi w Rejowcu, bez względu na ich docelową kategorię. Napotykamy na różne przeszkody, chociażby awarie sprzętu. Mam jednak nadzieję, że i te problemy udało się już opanować – odniósł się do kwestii utrzymania dróg burmistrz Górski.

RC

eprasa.pl ae38a0fc4e

GMINA DOROHUSK Protest przewoźników nadal trwa...

Powrócili na ulicę, by walczyć o spokojną przyszłość

Minione święta Bożego Narodzenia protestujący w Dorohusku przewoźnicy oraz, wspierający swoich kolegów, producenci rolni, spędzili na ulicy. Podkreślają jednak, że być może tak trzeba. Że tak należy. Stoją, aby nowy rok był lepszy od tego, który właśnie się zakończył.

Pan **Stanisław**, rolnik z gminy Leśniowice mówi, że przyjechał wesprzeć transportowców dlatego, że w pełni popiera ich postulaty. Sam ma świadomość tego, że czasy są niezwykle trudne, a otwarcie polskiego rynku na produkty i usługi zza naszej wschodniej granicy tylko pogłębiło problemy, które nawarstwiały się od lat.

- W tej chwili liczymy straty i szacujemy, ile musieliśmy dopłacić do jednego hektara wyprodukowanego zboża. W tym momencie dużo mówi się o kukurydzy, ponieważ jej produkcja jest faktycznie nieopłacalna. Plantatorzy buraków także nie mogą normalnie planować przyszłości. Zmuszeni są konkurować z tanim cukrem ze wschodu. Wszystko się zmieniło, rynek jest rozchwiany. Czy nowy minister zaradzi tym problemom? Zobaczymy. Tymczasem padło dużo obietnic – mówi rolnik z Leśniowic.

Na granicy, jak do tej pory, protestujący ustalą dyżury i sporządzą listę. Tak, aby blokada mogła być faktycznie blokadą i aby ukraińska strona odczuła, że protest jest faktycznie protestem. Przedsiębiorcy twierdzą jednak, że tak trzeba. Że nie da się inaczej. Że doszli już do ściany.

- Mamy poczucie, że walczymy po prostu o nasz narodowy interes. O nasz byt. Kondycję polskiej gospodarki. Znamy przecież problemy branży transportowej, argumenty kolegów padały tutaj wielokrotnie. Nasze bolączki także nie zostały rozwiązane. Sytuacja na rynku rzepaku jest już bardzo napięta, kukurydzę produkuje się w tej chwili poniżej progu opłacalności, podobnie jest z burakami. Do tego dojdą warzywa. Mam nadzieję, że nie będziemy musieli dochodzić swoich praw do końca, do 8 marca. Być może nowi ministrowie będą w stanie

źródło: red

zaproponować mądre, systemowe rozwiązania. Nie chodzi bowiem o rekompensaty, o dopłaty. Potrzeba systemowych zmian – uważa z kolei **Bartłomiej Szajner** ze Zjednoczonej Wsi.

Rolnicy gościli w Dorohusku dosyć dawno, ale transportowcy powrócili tutaj 18 grudnia po zaledwie kilku dniach nieobecności. Są jednak zdeterminowani. Twierdzą, że ich firmy masowo upadają, dlatego na ulicy muszą trwać do skutku.

- Jeśli nie mielibyśmy nadziei na to, że uda się te problemy rozwiązać, nie byłoby nas tutaj. Decyzja wójta gminy Dorohusk tylko nas wzmocniła i przekonała o tym, że słusznie oceniamy nasze obecne położenie. A święta? Będziemy stali całą dobę. Zapisujemy się na dyżury. Jest nam wszystkim bardzo przykro. Ale może tak właśnie musi być – mówił przed świętami **Paweł Ozygała**, jeden z organizatorów protestu, przedsiębiorca transportowy.

Pan **Paweł,** jeden z młodych rolników, twierdzi, że w jego branży nie zmieniło się praktycznie nic. Zboże „wjeżdża po cichu" tak, jak wjeżdżało. On sam nie może sprzedać swoich tegorocznych produktów po cenie, która odzwierciedlałaby poniesione koszty. Twierdzi, że rządowi decydenci wiele decyzji podejmują po cichu, a ich skutki widoczne są dopiero z pewnej perspektywy czasu.

- Nadzieje są. Zobaczymy, czy nowy minister coś poradzi? Nie wiem. Na razie stoimy – mówi pan Paweł.

Edyta Ozygała, współorganizatorka tej, ale i poprzednich akcji ma nadzieję, że przyszłorocznego Dnia Kobiet nie będzie zmuszona spędzić na granicy.

- Jeśli będzie trzeba, poświęcę się. Nie ma problemu. Ale tak zupełnie poważne – mam nadzieję, że nowy minister zrozumiał specyfikę i problemy naszej branży, odbyły się już rozmowy. Jesteśmy dobrej myśli. Może nie zadowoleni, ale dobrej myśli. Dajemy mu kredyt zaufania – podsumowuje Ozygała.

Zgodnie ze zgłoszeniem, które organizatorzy byli zobowiązani dostarczyć do miejscowego urzędu gminy, tym razem blokada potrwać ma do 8 marca 2024 roku. Na początku przepuszczała co godzinę jeden pojazd ze zwykłej kolejki, jeden przewożący produkty świeże oraz jeden z materiałami łatwopalnymi. Pomiędzy tymi transportami przepuszczane będą transporty humanitarne i pomocowe, ale one również będą podlegały weryfikacji przez odpowiednie służby. Tak, aby nie było wątpliwości, że dany transport humanitarny istotnie wypełniony jest artykułami potrzebnymi na froncie, a nie komercyjnymi. W święta protest został zaostrzony. Przewoźnicy przepuszczali jeden pojazd co trzy godziny. To wydłużyło kolejkę tirów do granicy. W środę (20 grudnia) miała 35 kilometrów, sięgała do Bezka Kolonii. Czas oczekiwania kierowców na wyjazd z Polski przez przejście z Ukrainą w Dorohusku wydłużył się do 500 godzin, czyli ok. 30 dni. **RC**

Wójt wydał oświadczenie

GM. DOROHUSK Decyzja o rozwiązaniu zgromadzenia, jaką wójt Wojciech Sawa podjął 11 grudnia ubiegłego roku, odbiła się w opinii publicznej szerokim i najczęściej negatywnym echem. 18 grudnia, czyli w dniu, w którym rozpoczęło się kolejne zgromadzenie w Okopach, włodarz samorządu wydał oświadczenie, w którym odnosi się do sytuacji i wyjaśnia, dlaczego zdecydował się na rozwiązanie przedostatniej akcji protestacyjnej polskich transportowców.

źródło: red / Gmina Dorohusk

W pierwszym akapicie swojego pisma wójt wyjaśnia, że decyzję o rozwiązaniu przedostatniego zgromadzenia, czyli tego, które trwało w Dorohusku od 6 listopada do 11 grudnia, podjął świadomie, kierując się troską i odpowiedzialnością za mieszkańców gminy.

- W tej grupie znaleźli się również przedsiębiorcy, protestujący oraz oczekujący na przekroczenie granicy kierowcy. Przyjęta forma protestu nie przyniosła do tej pory oczekiwanych rezultatów. Wręcz przeciwnie. Pojawiły się nowe problemy, które uderzyły bezpośrednio w lokalną społeczność i związane były m.in. z groźbą redukcji miejsc pracy, spadkiem dochodów przedsiębiorców innych branż, przedłużającymi się utrudnieniami komunikacyjnymi i innymi przeszkodami – stwierdza dalej wójt Wojciech Sawa.

Zauważa również, że przedłużająca się akcja protestacyjna naraziła budżet gminy na poważny szwank. Na pomoc oczekującym w ukraińskiej kolejce kierowcom gmina wydała bowiem niemal całą kwotę ze swojej rezerwy celowej, przeszło 70 tys. zł. Ale na tym lista „negatywnych", zdaniem wójta Sawy, zjawisk się nie kończy.

- Zmierzyliśmy się też z bezczynnością władz centralnych, a z drugiej strony z naszą, samorządu, bezsilnością wobec oczekiwań przewoźników, których niestety nie byliśmy w stanie spełnić. Te czynniki również skłoniły mnie do tego, aby przerwać protest. Reakcja protestujących i surowa ocena, z jaką się spotkały, paradoksalnie zwróciły uwagę odpowiednich decydentów i opinii publicznej – zauważa wójt Sawa.

Na końcu swoich obszernych wyjaśnień zawarł też uwagę traktującą o tym, że jako wójt nie jest ani adresatem protestu, ani też nie należy zaliczać go do którejkolwiek ze stron obecnego sporu. Dlaczego? Twierdzi, że nie może negocjować z przewoźnikami realizacji ich postulatów i zobowiązany jest przede wszystkim do tego, aby dbać o dobro i bezpieczeństwo mieszkańców gminy Dorohusk. **RC**

Minister spotkał się z protestującymi

fot. Ministerstwo Infrastruktury

DOROHUSK Minister infrastruktury Dariusz Klimczak spotkał się 23 grudnia na granicy polsko-ukraińskiej w Dorohusku z protestującymi przewoźnikami.

Przedstawił im najważniejsze działania Ministerstwa Infrastruktury, których celem jest rozwiązanie problemów polskiej branży transportowej. Podzielił się też z protestującymi świątecznym opłatkiem.

- Umowa między Ukrainą a Unią Europejską dotycząca liberalizacji transportu jest zbyt ogólna i wpływa na sytuację branży transportowej w Polsce, chcemy to zmienić — obiecał przewoźnikom minister infrastruktury Dariusz Klimczak. — Analizuję to wespół z innymi służbami, resortami tak, żeby przedstawić zarówno stronie ukraińskiej, jak i Komisji Europejskiej, które są stronami umowy o liberalizacji transportu, argumenty na to, że ta umowa musi być zmodyfikowana — dodał. **red**

6627
Chełmski Dom Pogrzebowy
Firma Łukowiec
Organizujemy pogrzeby na wszystkich cmentarzach i zajmujemy się transportem międzynarodowym zmarłych.
Chełm ul. Szpitalna 49
82 564 36 07
602 469 287
www.lukowiec.pl
■ Przeprowadzamy kremację w ciągu kilku godzin.
■ Posiadamy własną kaplicę i chłodnię.
Nasza firma jest Zarządcą Cmentarza Parafialnego w Chełmie przy ul. Lwowskiej.
Wszystkie czynności związane z pogrzebem, ekshumacją, pracami kamieniarskimi i budowlanymi muszą zostać uzgodnione w naszym biurze:
USŁUGI CAŁODOBOWE - BEZGOTÓWKOWE
Wypłacamy Zasiłki Pogrzebowe ZUS i KRUS Przed Pogrzebem

Kompleksowe Usługi Pogrzebowe
KOMPLEKS
Zakład Usług Pogrzebowych
24h
Chełm, ul.Rejowiecka 93
Rejowiec Fabr., ul. Dworcowa 4
82 566 40 53
502 791 454
2640

Odeszli...

Helena Wójciuk, lat 94
Marianna Piekło, lat 89
Jan Sadowski, lat 74
Krzysztof Kudrzycki, lat 76
Henryk Syczuk, lat 90
Piotr Kupracz, lat 39
Jerzy Bulski, lat 58
Stanisława Zińczuk, lat 97
Jan Szewczuk, lat 68
Zenon Kaszczuk, lat 74
Halina Molęda, lat 92
Edward Sawicz, lat 76
Henryk Andrzej Doliński, lat 69
Andrzej Szyjduk, lat 84
Dariusz Ożga, lat 49
Jan Grzesiak, lat 97
Krzysztof Misiurski, lat 77
Zdzisław Ciechan, lat 72
Maria Szponder z domu Polikowska, lat 76
Mariusz Głaz, lat 54
Czesław Poliszuk, lat 76
Stanisław Pastuszak, lat 69
Feliksa Matyśniak, lat 90
Lucyna Ciołek, lat 65
Helena Wójciuk, lat 94
Pelagia Daniluk, lat 85
Ryszard Prączko, lat 76
Mariola Pastusiak, lat 59
Władysław Wójcicki, lat 95
Henryka Ostapiuk, lat 82
Kazimierz Dejneka, lat 75
Jan Tomaszewski, lat 95
Halina Ciemno-Czołowska, lat 75

eprasa.pl ae38a0fc4e

Pierogów nie zabrakło dla nikogo!

GM. KAMIEŃ Ponad 6 tys. pierogów wigilijnych – to imponujący wynik, jaki udało się wypracować podczas ostatniej akcji lepienia przedświątecznych przysmaków. Na „pokładzie" świetlicy w Strachosławiu pojawiło się ponad 50 pomocników. Jednym słowem – była moc! Była, i jak zapewniają organizatorki akcji, będzie!

źródło: Stowarzyszenie Kobiet Gminy Kamień

Akcję, po raz kolejny zresztą, zainicjowały panie zrzeszone w strukturach Stowarzyszenia Kobiet Gminy Kamień. **Grażyna Szykuła**, prezeska organizacji zapewnia jednak, że imponujące efekty tegorocznej pracy nie byłyby możliwe do osiągnięcia, gdyby nie tak szeroki i życzliwy społeczny odzew.

- Pierogi powstały dzięki pracy zespołowej, wspólnemu zaangażowaniu. My tylko, jako stowarzyszenie, zaproponowałyśmy taką formę przedświątecznego pomagania, a wszystko, jak co roku, potoczyło się samo. Panie chętnie przynosiły do nas własnoręcznie zebrane i wysuszone grzyby, cebulę czy mąkę, której zużyliśmy w sumie 80 kg – mówi o szczegółach akcji Szykuła.

Kapustę, główny składnik farszu, udało się ukisić jesienią podczas jednego ze wspólnych wieczorów w świetlicy w Pławanicach. Nie zawiodły też władze samorządu oraz pracownicy urzędu gminy, którzy zatroszczyli się o to, aby np. nie zabrakło gazu do kuchenek, na których ustawiono ogromne garnki do gotowania pierogów.

- Pierogi paczkowaliśmy w woreczki po 15 sztuk. Mieszkańcy rozwozili je następnie do potrzebujących osób. Każdy otrzymał tyle, ile potrzebował. Potrzebne były tace, stolnice, dużo miejsca. To jednak wymagająca logistycznie akcja – dodaje prezeska.

Społeczniczki mają głowy pełne pomysłów i zapewniają, że akcja lepienia pierogów nie jest jedyną, jaką chciałyby organizować przed świętami. O czym marzą? O tym mieszkańcy gminy mają się przekonać już wkrótce.

RC

Celebrowali uczucie jak przed 50 laty...

GM. DOROHUSK Uroczyste obchody złotych godów zorganizowano w gminie 14 grudnia. W pałacu Suchodolskich pojawiło się w sumie 13 par, które odebrały serdeczne gratulacje władz i okolicznościowe odznaczenia Prezydenta RP za długoletnie pożycie małżeńskie.

źródło: Gmina Dorohusk

Nie zabrakło też oczywiście kwiatów, toastu oraz słodkiego poczęstunku. Czas umilała jubilatom **Halina Mysakowska**.

Na liście odznaczonych znaleźli się: **Teresa** i **Wiesław Czubałowie**, **Emilia** i **Józef Grzesiowie**, **Małgorzata** i **Stefan Kanarszczukowie**, **Danuta** i **Henryk Zbigniew Kołtuniukowie**, **Bernadeta** i **Marian Koniuszewscy**, **Bernadeta** i **Stanisław Korzeniewscy**, **Halina** i **Marian Krawczyńscy**, **Maria** i **Ryszard Kulińscy**, **Helena** i **Tadeusz Kuryłowie**, **Jadwiga** i **Józef Oczkowscy**, **Genowefa** i **Feliks Piątkowie**, **Barbara** i **Tadeusz Stachniukowie** oraz **Stanisława** i **Władysław Taraskowie**.

RC

„Poprawiał" pracę po kominiarzu...

GM. WYRYKI 17 grudnia dyżurny włodawskiej komendy Państwowej Straży Pożarnej we Włodawie otrzymał wezwanie do mężczyzny, który stracił przytomność na strychu domu jednorodzinnym w miejscowości Krzywowierzba.

Skierował na miejsce dwa zastępy – jeden z włodawskiej komendy, drugi zaś z OSP Wyryki. Po przybyciu na miejsce strażacy zobaczyli, że na strychu budynku jednorodzinnego leży mężczyzna i nie daje oznak życia. Byli już przy nim także ratownicy z pogotowia. Niestety, pomimo bezzwłocznego podjęcia resuscytacji krążeniowo–oddechowej, czyli potocznie mówiąc – masażu serca i sztucznego oddychania – mężczyzny nie udało się uratować. Obecny na miejscu ratownik stwierdził zgon w wyniku nagłego zatrzymania krążenia.

Z naszych nieoficjalnych ustaleń wynika, że kilka dni wcześniej do nieruchomości, na terenie której doszło do tragedii, wzywano straż, gdyż w przewodzie kominowym zapaliła się sadza. Następnego dnia pozostałe złogi sadzy czyścił wezwany kominiarz. Gospodarz chciał jeszcze doczyścić ujście przewodu, którym uchodzi dym z pieca. W czasie tych prac najprawdopodobniej zasłabł...

TK

Źródło: OSP KSRG Wyryki

Dwa obywatelskie zatrzymania podczas świąt

KRASNYSTAW W okresie świąt Bożego Narodzenia dwie osoby udaremniły jazdę nietrzeźwym kierującym. Obaj bezmyślni kierowcy mieli ponad 2 promile alkoholu w organizmie. Będą tłumaczyć się teraz przed sądem. Oprócz dotkliwych kar finansowych i zakazu prowadzenia pojazdów grozi im do 3 lat pozbawienia wolności.

Do pierwszego ze zdarzeń doszło w niedzielę, 24 grudnia, na stacji paliw Orlen w Krasnymstawie. Dalszą jazdę mężczyźnie, który przyjechał pod wyraźnym działaniem alkoholu, udaremniła pracownica stacji. Na miejscu funkcjonariusze potwierdzili, że ujęty 38–latek kierujący mitsubishi ma ponad 2 promile alkoholu w organizmie.

- Następnego dnia w Łopienniku Nadrzecznym 32-latek ujął kolejnego nietrzeźwego kierowcę. Mężczyzna oświadczył, że w tylnym lusterku zauważył jadącego całą szerokością jezdni opla. Podejrzewając, że kierowca może być pod działaniem alkoholu, 32–latek zatrzymał się i uniemożliwił mu dalszą jazdę. Na miejsce przyjechali policjanci, którzy zbadali stan trzeźwości 67-latka. Jak się okazało, on również miał w organizmie ponad 2 promile alkoholu – relacjonuje zdarzenie starsza sierżant **Anna Chuszcza**, rzeczniczka prasowa Komendy Powiatowej Policji w Krasnymstawie.

Osobom, które dokonały obywatelskiego ujęcia nietrzeźwych, policja gratuluje wzorowej postawy oraz odwagi.

- Pamiętajmy, że tylko dzięki zdecydowanej reakcji i całkowitemu brakowi tolerancji dla nietrzeźwych kierowców możemy wspólnie przyczynić się do zwiększenia bezpieczeństwa na naszych drogach – dodaje Chuszcza. **(apm)**

Potrącenie drogo go kosztowało

KRASNYSTAW Na ulicy Okrzei 23 grudnia około godziny 16.30 doszło do potrącenia mężczyzny na przejściu dla pieszych.

Kierujący osobowym nissanem 39-latek z Krasnegostawu tłumaczył policjantom, że nie zauważył pieszego, ponieważ padał śnieg...

Na szczęście 56-letniemu mężczyźnie nic poważnego się nie stało. Wiadomo, że 39-latek był trzeźwy. Został jednak ukarany mandatem w wysokości 2500 złotych.

Policja apeluje nie tylko do kierowców o rozwagę na drodze, ale także do pieszych o zachowanie szczególnej ostrożności przed przejściem i w czasie poruszania się drogą, gdzie nie ma chodnika. Pamiętajmy o elementach odblaskowych. Mogą nam uratować życie. **(apm)**

Wójt Gminy Żmudź

Informuje, że w dniach od 15.12.2023 r. do 04.01.2023 r. na tablicy ogłoszeń w Urzędzie gminy przy ulicy Kasztanowej 22, wywieszono wykaz lokalu gminnego przeznaczonego do wynajmu. Lokal znajduje się w miejscowości Żmudź przy ulicy Lipowej 2, gm. Żmudź.

Szczegółowe informacje: tel. 82 568 01 82 oraz na stronie internetowej: www.ugzmudz.bip.lubelskie.pl.

7841

INFORMACJA WÓJT GMINY CHEŁM

Informuje, że zgodnie z art. 35 ustawy z dnia 21 sierpnia 1997 roku o gospodarce nieruchomościami (t.j. Dz. U. z 2023 r. poz. 344 z późn.zm.), Uchwałą Rady Gminy Chełm nr LXXI/673/2023 z dnia 21 grudnia 2023 roku, że na tablicy ogłoszeń w Urzędzie Gminy Chełm Pokrówka, ul. Gminna 18 II piętro, na stronie internetowej www.gminachelm.pl, na stronie BIP oraz na tablicy ogłoszeń w danej miejscowości został zamieszczony do publicznej wiadomości **wykaz nieruchomości przeznaczonych do dzierżawy w obrębie: Okszów, Weremowice, Zagroda na okres do 3 lat na rzecz dotychczasowych dzierżawców.**

Wykaz ten zamieszczono na okres 21 dni od dnia 02 stycznia 2024 roku do 23 stycznia 2024 roku.

Bliższe informacje na ten temat można uzyskać w siedzibie Urzędu Gminy Chełm Pokrówka, ul. Gminna 18 w godzinach 8^{00} – 15^{00} lub pod nr tel. (082) 563-65-53.

Pokrówka, dnia 02 stycznia 2024 roku

7843

eprasa.pl ae38a0fc4e

O SPALARNI, SKŁADOWISKU ODPADÓW, SMRODZIE I KONTROWERSJACH WOKÓŁ CENTRUM PAMIĘCI

PREZYDENT CHEŁMA

Eliza Kudelska-Nowosad: Rok 2023 dobiega końca. To nie był łatwy rok dla mieszkańców, chociażby przez inflację. Nie są to też na pewno sprzyjające warunki dla samorządu. Jest już projekt budżetu na kolejny rok. Jak ocenia Pan ten plan finansowy? Ja przypomnę tylko, że właśnie końcówka ubiegłego roku przyniosła mieszkańcom podwyżki opłat za odbiór odpadów…

Jakub Banaszek: Należy przede wszystkim podkreślić, że wcześniej opłaty za odpady nie były podnoszone i cały czas są jednymi z najniższych w Polsce, a przez lata były najniższe. Niestety, muszę też przyznać uczciwie, że na pewne rzeczy nie mamy wpływu. Wzrost pensji minimalnej, wzrost cen prądu czy innych mediów przekłada się na to, że rosną czynniki składowe odbioru odpadów komunalnych czy choćby ceny za wodę i ścieki. Ale cały czas jesteśmy, porównując nas do innych samorządów, jednymi z najtańszych miast. A jeżeli chodzi o podatek od nieruchomości, to nasze stawki są najniższe z miast na prawach powiatu. To ukłon w stronę mieszkańców, bo wiemy, jak trudna jest ich sytuacja.

W kontekście budżetu miasta na przyszły rok, trzeba zwrócić uwagę, że jest on z jednej strony rekordowy, bo mamy prawie 350 milionów złotych, przeznaczonych na inwestycje i już teraz można śmiało powiedzieć, że w przyszłym roku czeka nas wiele trudności, przede wszystkim w zakresie realizacji naraz wielu inwestycji drogowych, które były od kilku lat przygotowywane i planowane. Niestety, tego jednak nie unikniemy...

Z drugiej jednak strony ten budżet powstaje w bardzo trudnych czasach. W czasach inflacji, w czasach podwyższenia pensji minimalnej, co oczywiście jest dobre, ale skutkuje tym, że finanse muszą się zmienić, że musi się zmienić siatka wynagrodzeń także w podległych miastu jednostkach i samorząd te środki musi znaleźć bez podnoszenia podatków, bo byłoby to błędne koło.

Ktoś może powiedzieć, że podniesienie podatków to tak naprawdę czasami nieodczuwalne działanie na rzecz mieszkańców, bo to jest albo kilkadziesiąt, albo kilkaset, w zależności też od typu gospodarstwa domowego czy firmy, złotych podwyżki w skali roku. Ale ja wychodzę z założenia, że my musimy zmienić myślenie o Chełmie. Jednym z naszych problemów, o czym mówiłem wielokrotnie, jest to, że przez wszystkie lata Chełm był zawsze najdroższym miastem, czyli: najdroższa woda, ścieki, najwyższe podatki, najwyższe inne opłaty. I przez to też automatycznie skazywaliśmy się na porównywanie w ujęciu negatywnym do innych samorządów. Dzisiaj to się do nas porównuje i to przekłada się także na zainteresowanie przedsiębiorców czy zmianę naszego myślenia, że jesteśmy na dobrej drodze. Jeszcze jest wiele do zrobienia, ale też jesteśmy w innym miejscu, niż przed laty, kiedy to nie było w ogóle zainteresowania ze strony inwestorów. Dzisiaj już jest, pomimo bardzo trudnej sytuacji na Ukrainie, która w bezpośredni sposób rzutuje na nas, bo wszystkie analizy sprowadzają się do jednego - każdy inwestor bada, jak wygląda kwestia bezpieczeństwa. I tę analizę przeprowadzają często niezależne firmy, a te niezależne firmy nie patrzą na to, co myślą mieszkańcy Chełma czy Hrubieszowa, Lublina i tak dalej, tylko patrzą, ile jest kilometrów od granicy, na zasadzie: „*30 to dziękuję, uznajemy, że ten teren nie jest potencjalnie bezpieczny*". I to dyskwalifikuje wiele inwestycji.

Pracy jest dużo. Budżet przyszłego roku jest rekordowy. Dużo inwestycji, dużo zadań. Na pewno będziemy w ciągu roku starali się zmniejszać deficyt, zgodnie z założeniem niezadłużenia naszego miasta, które realizujemy od pięciu lat. Co ważne też, dług w tym roku spadł i wynosi na ten moment 144 miliony (gdy rozpoczynałem kadencję, było to 162,5 mln zł). Chcielibyśmy jeszcze kilka milionów złotych w tym roku spłacić. Zobaczymy, czy się to uda. Gdyby tak było, to byłaby bardzo dobra wiadomość. A jeśli chodzi o przyszły rok, to te blisko 350 milionów z pewnością mieszkańcy odczują, ponieważ całe miasto będzie w różnych częściach, dziedzinach życia, mówiąc potocznym językiem, „rozkopane".

Mówi Pan o inwestycjach, zadaniach, o tym, co nas czeka, więc nie sposób nie wrócić do tego, co działo się w ostatnim roku, czyli do problemu niespinania się zaplanowanych wydatków w postępowaniach przetargowych. Ten rok właśnie pokazał przykłady takich rozjazdów finansowych. Stadion przy drugim liceum jest jeszcze daleki od finiszu, w związku z tym, że trzeba było dołożyć pieniędzy przez pewne okoliczności, młyn Michalenki również i kilka innych inwestycji. Pod tym względem na pewno nie był to dobry rok…

Na pewno, dlatego przetargi są powtarzane do skutku. Mamy kilka przykładów, kiedy na początku wykonawcy żądali kwot w naszej ocenie zawyżonych, a na końcu po czwartym, piątym przetargu okazywało się, że ta różnica jest mniejsza i do zaakceptowania ze strony Urzędu Miasta w Chełmie. W przypadku stadionu lekkoatletycznego problem leży gdzie indziej. Mamy tutaj do czynienia z pewną wadą. W naszej ocenie nie zostały należycie przeprowadzone wcześniejsze badania i będziemy dochodzić roszczeń, by odzyskać to, co musieliśmy dopłacić, od projektanta. Zawsze tak robimy, bo wielokrotnie dokumentacje, które otrzymujemy, które są zamawiane na zewnątrz, w toku prac ukazują inne rzeczy, które nie były uwzględnione w dokumentacji. Mierzy się z tym każdy samorząd, nie jest to nic nowego, bo często jest tak, że wiele rzeczy można zobaczyć dopiero, kopiąc i będąc pod ziemią i przeprowadzając roboty budowlane.

Eliza Kudelska-Nowosad z radia Bon Ton i Jakub Banaszek, prezydent Chełma

Jeżeli chodzi o młyn Michalenki, to powiem tak: mamy zabezpieczone prawie 50 milionów złotych na cały ten projekt i z pełnym przekonaniem mogę zapewnić, że mieliśmy do czynienia w tym przetargu również z zawyżaniem ceny. I dlaczego? Bo w skład tego projektu wchodzi choćby rewitalizacja budynku przy ulicy Brzozowej. I proszę sobie wyobrazić, że wykonawcy, którzy złożyli ofertę - dwie firmy - zakładają, że metr rewitalizacji tego budynku kosztowałby 16 tysięcy złotych. To jest niemożliwe, bo bloki się buduje od 4 do 6 tysięcy złotych za metr kwadratowy (mam na myśli budowę w stanie deweloperskim przez nasze TBS). Więc nikt mi nie powie, że mały budynek na Brzozowej, który wszyscy wiemy, jak wygląda, kosztowałby 16 tysięcy z metra kwadratowego. Niedawno oddaliśmy do użytku budynek na ulicy Przechodniej, który kosztował kilka razy mniej. I takich niuansów jest wiele. Choćby kwestia Ogródka Jordanowskiego, który został zawarty w tym projekcie. Jest to teren od parku miejskiego mniejszy dwu-, trzykrotnie, a cena była dwu-, trzykrotnie wyższa od tego, co zapłaciliśmy za park miejski. Czyli w mojej ocenie wykonawcy zawyżyli swoje oferty, stąd nie rozstrzygnęliśmy tego przetargu. Zmieniliśmy teraz specyfikację i zakres, wpisując wprost, ile środków maksymalnie miasto może na to zadanie wydać, ponieważ jest to system zaprojektuj i buduj.

Ale żeby nie mówić o tylko tych minusach, to ten rok zakładał też dokończenie placu Łuczkowskiego, parku miejskiego, ulicy Wiercińskiego, ulicy Bazylany. Całe osiedle Zachód przechodzi swoją rewitalizację. Zrealizowaliśmy praktycznie wszystkie zadania z budżetu obywatelskiego. Kilka z nich jest w końcowym etapie, już po przetargach, już w realizacji, tylko firmy z uwagi na aurę mają swoje problemy z wykonaniem tych zadań do końca.

Może wróćmy jeszcze do początku tego roku, kiedy to zaczęły napływać informacje o planach budowy w Chełmie spalarni odpadów medycznych. Ta inwestycja i jej zbyt bliska planowana lokalizacja od domów zyskała grono przeciwników. Ja przypomnę tutaj o działaniach komitetu społecznego, który uzbierał kilka tysięcy podpisów osób przeciwnych budowie spalarni. Wkrótce rozgorzała też dyskusja na temat planów jednej z firm w sprawie ulokowania przy ulicy Chemicznej składowiska odpadów. Świadomość ekologiczna mieszkańców na pewno rośnie. Zapytani o zdanie na ten temat, myślę, że nie życzyliby sobie sąsiedztwa podobnych obiektów, których działanie naraża ich zdrowie albo źle wpływa na lokalne środowisko. Zastanawiam się, czy ich głos nie jest za mało słyszalny, bo oni nie grupują się tak, jak to zrobił Komitet Społeczny Aglomeracja Chełm. Czy bierze Pan ich głos pod uwagę? Czy bierze Pan pod uwagę możliwość swojego głosu w obronie mieszkańców i poparcia ich życzeń w tej kwestii?

Swego czasu odbyliśmy taką dyskusję wewnątrz kierownictwa urzędu, kiedy zastanawialiśmy się, jak odpowiedzieć na głosy mieszkańców, które - mówiąc wprost - na jednej z komisji były wręcz apokaliptyczne. Każdy ma do tego prawo - ale nie odnajdywały one odzwierciedlenia w tym, co my widzimy w dokumentach i informacjach. Zadałem pytanie komu wierzyć - czy ekspertom (osobom, które się pod tym podpisują i biorą odpowiedzialność), czy po prostu kilku osobom, które nie słuchają w ogóle argumentów. Jeden z moich pracowników powiedział: „*No tak, prezydent jest nawoływany do tego, żeby opowiedział się po stronie mieszkańców, ale kiedy dany przedsiębiorca zaskarży taką decyzję lub ją podważy, to prezydent będzie miał albo zarzuty, albo inne problemy*". Ja muszę trzymać się ram prawnych.

Warto tu podkreślić, że przez 5 lat kilkanaście decyzji w podobnych sprawach zostało wydanych odmownie. To oznacza, że każda z tych sytuacji jest dokładnie analizowana i badana. Jeśli odrzuciliśmy kilkanaście takich miejsc przez ten okres, to znaczy, że tu nie ma żadnego przyzwolenia na to, żeby jedna czy druga firma miała możliwość elastycznego lokowania swoich przedsięwzięć.

W kontekście ul. Chemicznej należy podkreślić, że nie jest to żadna spalarnia czy wysypisko, tylko miejsce, gdzie te odpady są przywożone od chełmskich przedsiębiorców, a następnie przekazywane dalej. Taki punkt PSZOK-u. Tylko nie miejski, a prywatny. Nie mieliśmy tu możliwości wydania innej decyzji administracyjnej niż pozytywna, ponieważ takie były wskazania ze strony wszystkich instytucji, które mają wiążącą opinię w tej sprawie. I w tym przypadku wiele z zarzutów czy prób podważanie decyzji urzędników jest nietrafionych. W przypadku spalarni odpadów medycznych, czyli instalacji odzysku termicznego, nie mam i nie mogę mieć na ten moment wyrobionego zdania. Czekam na dokumenty, na raport o oddziaływaniu na środowisko. Wypowiadając się dzisiaj wprost TAK lub NIE, działałbym niezgodnie z prawem. Jeśli okaże się, że cokolwiek jest niezgodne z przepisami i jest niedobre dla mieszkańców, to nie ma możliwości, żeby taka instytucja w mieście powstała. Ale żeby móc o tym dyskutować, to urząd miasta - ponieważ nie zapominajmy, że pełnimy różne funkcje, ale jesteśmy także urzędnikami - musi opierać się o wszystkie ramy prawne.

To rozumiem, natomiast co myśli Pan o decyzjach samorządowców, którzy podejmowali je, wsłuchując się w głosy mieszkańców. Tak jak to miało miejsce na przykład we Wrocławiu, gdzie były plany budowy spalarni. Oni postawili veto…

Z tego, co wiem, to nie było we Wrocławiu, tylko pod Wrocławiem, a tam sytuacja jest inna, ponieważ tamtejszy plan zagospodarowania przestrzennego nie dopuszczał realizacji takiej inwestycji. Natomiast nasz plan dopuszcza. Pojawiły się głosy również za tym, że trzeba plan zmienić. Jednak jeśli zmienimy plan w trakcie analizowania wniosku, to narażamy się na odszkodowanie, bo podejmujemy działania wprost blokujące daną inwestycję. W tym momencie czekamy na raport z RDOŚ, żeby pokazać wszystkim, co się w tym raporcie znajduje. Myślę, że to, że ten raport jeszcze nie powstał, czyli że cały czas są przedłużone terminy, to też o czymś świadczy. Sprawa jest na pewno dogłębnie badana i analizowana

eprasa.pl ae38a0fc4e

I POJEDNANIA Z JAKUBEM BANASZKIEM ROZMAWIA ELIZA KUDELSKA-NOWOSAD Z RADIA BON TON

POD GRADEM PYTAŃ

i nikt nie chce robić z miasta śmietniska. Pokazują to zresztą poprzednie decyzje, czyli kilkanaście wydanych negatywnych opinii.

Jest już kilka zakładów w naszym mieście, które prowadzą bardzo trudną działalność. Decyzje w ich sprawach były wydawane wcześniej. To oczywiście są miejsca pracy, ale należy zastanowić się, czy miasto rzeczywiście ma z tego odpowiednią, nazwijmy to „gratyfikację". Obserwuję inne samorządy, gdzie podobne zakłady funkcjonują i widzę, że zarządy tych zakładów bardziej partycypują w życiu miasta, w życiu społeczności lokalnej. A u nas jest trochę tak - być może to, co powiem, będzie kontrowersyjne - zostaną zrobione jakieś 2-3 mikrodziałania i wszyscy będą chwalić, że dany podmiot w nich partycypował. A jeżeli porówna się to do innych zakładów, o których powiedziałem wcześniej, to jest to przepaść kolosalna. Uważam, że jeżeli te zakłady już funkcjonują, to powinny bardziej angażować się w życie społeczne miasta.

Panie prezydencie jeszcze ważny temat związany z fetorem, który królował i czasami nadal się pojawia w okolicach miejskiej oczyszczalni. W lecie rozsiewał się także po innych dzielnicach miasta. Ze strony miejskiej spółki padały, nawet na naszej antenie, wyjaśnienia, że infrastruktura może zyskać na hermetyzacji, co nie pozwoli na rozprzestrzenianie smrodu. Tymczasem potrwa to co najmniej rok. Co powie Pan ludziom, którzy przez kilka ostatnich miesięcy - nawet do dzisiaj, bo mamy informacje o nadal pojawiających się „zapaszkach" - bali się wyjść przed dom, uchylić okno, bo zwalał ich z nóg ten fetor? Czy doszło do tego, o czym mówił Pan niedawno na spotkaniu podsumowującym pana kadencję w bibliotece? Chodzi mi o zapewnienia, że ilość zwożonych ścieków zostanie zmniejszona. Tych ścieków, które trafiają do miejskiej oczyszczalni...

Zapytała mnie pani, co powiem mieszkańcom i mogę to powiedzieć z pełną odpowiedzialnością, że taki stan jest niedopuszczalny. Zarząd MPGK otrzymał jasne stanowisko Urzędu Miasta Chełm, że taki stan rzeczy dłużej się utrzymywać nie może. Oczywiście spółka tłumaczy się tym - i to też jest prawda - że dzięki temu są niższe opłaty za wodę i ścieki, bo na innym dziale spółki wynik jest dodatni, co minimalizuje ryzyko tych podwyżek…

Teraz jednak dostaliśmy podwyżkę opłat za wodę i ścieki...

Ale pani redaktor, przecież trzy lata temu była obniżka taryfy za wodę i ścieki. A przez ten czas podwyższyła się pensja minimalna, wzrosły ceny prądu. Bądźmy uczciwi. Coś przeczytam, jeżeli tak już dyskutujemy. Biała Podlaska – odbiorca, który rocznie zużywa 10 metrów sześciennych miesięcznie wody, odprowadza ścieki i rozlicza się papierową fakturą, czyli klasyczny dom jednorodzinny - płaci 1094 zł. Mieszkaniec Chełma - 1093. To było w tym roku. Teraz po podwyżkach. W Chełmie – 1500 zł, w Białej Podlaskiej - 2022 zł. I my obniżyliśmy, jeszcze raz przypomnę, kilka lat temu taryfy na wodę i ścieki. W tym czasie prawie dwukrotnie wzrosła minimalna pensja, wzrosły też ceny prądu. To są składowe działalności oczyszczalni.

Natomiast ta podwyżka jest zdecydowanie niższa niż w innych samorządach. Gdyby nie polityka MPGK-u, mogłaby być większa, ponieważ nasza oczyszczalnia jest przygotowana dla miasta stutysięcznego. Jeżeli coś jest za duże i generuje zbyt duże koszty, to nie dziwmy się, że za to muszą potem płacić mieszkańcy.

Ale wracając do meritum sprawy, prezes spółki dwa tygodnie temu, po tym, jak mieszkaniec ul. Wygon zaalarmował mnie, że nieprzyjemny zapach znów się pojawił, był ze mną na wizji lokalnej. Spółka już zamówiła tymczasową konstrukcję, która docelowo będzie na stałe, by zredukować te zapachy do 99 proc. Wiem też, że niektóre umowy z dostawcami ścieków nie są przedłużane i w nowym roku tych umów w takiej skali nie będzie. Nie jest ich tak wiele, ale kilka zakładów generuje ścieki zapachowe i tutaj zarząd spółki dostał jasne wytyczne, że sytuacja ma się poprawić.

Ten rok kończy się też kontrowersjami związanymi z planami powołania do życia w Chełmie Muzeum Pamięci Ofiar Rzezi Wołyńskiej i Centrum Prawdy i Pojednania im. Lecha Kaczyńskiego. Wiele osób już na etapie ogłoszenia tego projektu miało wątpliwości co do zasadności uruchamiania właśnie tutaj tej instytucji...

Jakie osoby miały wątpliwości na etapie uruchamiania tego projektu? Czyje to były głosy?

Pojawiały się w przestrzeni publicznej.

Pani redaktor, nawet jak robimy stadion lekkoatletyczny przy II LO, a wydawałoby się, że to inwestycja potrzebna dla wszystkich, są różne głosy: że za mały, w złym miejscu, blisko ulicy. Jak przebudowujemy drogę, to ścieżka jest nie taka, krawężniki złe...

Rozumiem, do czego Pan dąży, ale powiedzmy też o oburzeniu posłów opozycji, którzy zarzucali temu planowi uwikłanie polityczne, co Pan też zresztą komentował. Następnie oburzenie Pana w związku z krytyką publicysty Jana Hartmana.

To nie była krytyka. Pan prof. Hartman ma specyficzny język i trzeba też wiedzieć, że wiele z jego tekstów jest prowokacją. Po prostu ma taki styl publicysty. Często gada – przepraszam za wyrażenie – głupoty.

Ale udało mu się Pana sprowokować?

To nie jest kwestia prowokacji, to jest kwestia godności i szacunku. Myślę, że pani wie, jako osoba zajmująca się wieloma kwestiami w mieście od lat, że przecież Chełm przez lata był traktowany, już nie powiem jak. Nie chodzi o to, że teraz inna władza traktowała nasze miasto w sposób inny, chodzi mi o to, że my sami o nasze sprawy nie walczyliśmy. Mogę przypomnieć różne rozmowy z mieszkańcami o zmianie województw w 1999 roku i historię z wożeniem mebli. To jest historia, ale pokazuje, że pozwoliliśmy na pewne rzeczy. Przecież do rangi mitu urosło przeniesienie ZUS-u z Chełma do Biłgoraja, przecież w Chełmie nie ma urzędu celnego, funkcjonującego w takim zakresie jak w Białej Podlaskiej czy w Zamościu, Wód Polskich też nie ma w Chełmie, są za to w Zamościu i Białej Podlaskiej...

Chełm jest miastem stagnującym...

Tamte miasta też są stagnujące. Mają dokładnie te samo problemy, co my, tylko decyzjami politycznymi zabierano z naszego miasta wiele rzeczy i nie szanowano mieszkańców Chełma z różnych względów. I też politycy różnych opcji nie walczyli o te sprawy. Więc dzisiaj, jeżeli ktoś mówi, że są tutaj podejmowane decyzje polityczne o ulokowaniu tej czy innej inwestycji,

to ja zapytam: w jaki sposób skokiem na kasę jest utworzenie Muzeum i Centrum Prawdy i Powiedzenia, o którym mówiliśmy od trzech lat, które zapadło decyzją rządową jeszcze wcześniej, bo na to też są dokumenty? To nie są środki na etaty, to nie są środki na to, żeby ktoś tu przyjechał pracować. To są środki na inwestycje, na utworzenie muzeum, na utworzenie wystaw, izby pamięci, miejsca sprawiedliwych Ukraińców. I mam takie wrażenie, że muszę bronić projektu, który ma na końcu też pomóc naszemu miastu, ponieważ jest to projekt o znaczeniu ogólnonarodowym. To jest projekt, który z jednej strony upamiętni wszystkie ofiary rzezi wołyńskich i rodzinom wołyńskim zapewni godne miejsce tu w Polsce, ich miejsce, a jednocześnie przez to ranga naszego miasta wzrośnie. Zawsze w każdym mieście, w którym było tworzone muzeum o znaczeniu ponadnarodowym, w naturalny sposób zwiększał się katalog wszelkich innych usług.

Profesor Hartman pisze o nas, że jesteśmy niegodni, że mamy problemy z pamięcią. Nie mamy problemów z pamięcią, bo przypominam, że Chełm jest miastem jednym z pierwszych, w którym powstała Pieta Wołyńska, mówię o pomniku upamiętniającym ofiary Wołynia z bardzo odważnym, szczególnie jak na tamten rok, hasłem. To u nas kultywuje się pamięć o chełmskich Żydach, nie mamy z tym żadnego problemu.

Wcześniej był z tym problem...

Odkąd jestem prezydentem, to żadnego problemu z tym nie ma. To ja byłem inicjatorem skweru Szmula Zygielbojma. Kiedy tylko pojawiają się prośby z chełmskich środowisk z Izraela, to staramy się je realizować – powstała tablica upamiętniająca pierwszy marsz śmierci czy tablica upamiętniająca teren getta w Chełmie. Władze miasta zawsze biorą w tym udział, wspierają, są i nigdy nie było z tym problemu.

Dlatego, jeżeli ktoś już kusi się o to, żeby napisać felieton w tygodniku ogólnopolskim, to powinien to po pierwsze sprawdzić, a po drugie wiedzieć, że projekt, który jest realizowany od trzech lat, nad którym radni głosowali kilkukrotnie, nie jest inicjatywą, tylko projektem, który ma przede wszystkim dwa założenia - pamięć o ofiarach i stworzenie ponadnarodowego muzeum w Chełmie. Kiedy niedawno w Chełmie był prezydent Kwaśniewski - osoba niezwiązana w żaden sposób z obozem politycznym, który ja reprezentuję - rozmawialiśmy długo o idei muzeum, o idei centrum. Nie usłyszałem od niego głosów krytyki, wręcz przeciwnie, usłyszałem, że to dobrze, że to powstaje.

Oczywiście zdaję sobie sprawę, że polityka, szczególnie w tym czasie, kiedy następowało oddanie władzy z jednego obozu na rzecz drugiego, generuje dużo emocji, ale to bardzo łatwo sprawdzić, czy te środki są zaplanowane na etaty, czy są na miejsca dla spadochroniarzy, czy są po prostu środkami na przeprowadzenie inwestycji - na cement, na kostkę, na drewno, na stal i na inne rzeczy.

Panie prezydencie, ostatnie pytanie. Jak pan widzi możliwość pozyskiwania dalszych dotacji rządowych dla miasta w nowych politycznych okolicznościach? Wiadomo, że samorząd powinien być apolityczny, ale pan nie krył w wielu momentach, że pewne rzeczy udało się zrobić dzięki wsparciu konkretnych polityków, członków rządu. Jak to będzie wyglądało w przyszłości?

Normalnie, pani redaktor. Będzie tak samo, jak teraz, z prostego powodu.

To, co mamy obiecane, mamy dostać?

To, co zostało nam przyznane, to zostanie przekazane na rzecz naszych mieszkańców, na rzecz samorządu i tutaj nie widzę żadnego problemu. Poza tym ja będę dziękował za wsparcie wszystkim, także tym osobom, które nie są związane z opcją polityczną, którą ja reprezentuję czy reprezentowałem. Dlaczego? Dlatego, że tak trzeba. Każdemu, kto pomoże miastu, a ta pomoc to często jest lobbowanie za sprawami miasta, trzeba podziękować i o tym wszędzie napisać i możecie być państwo pewni, że to zrobię.

Dostaliśmy raz więcej środków w ramach Rządowego Funduszu Inwestycji Lokalnych na przebudowę drogi krajowej numer 12 i nie musieliśmy ponosić naszego wkładu własnego, ponieważ była to droga o znaczeniu krajowym. Nasz samorząd nie miał takich środków i tej inwestycji by nie zrealizował, a brak realizacji byłby dla państwa polskiego katastrofą. Dlatego dostaliśmy wtedy więcej funduszy. Na tej podstawie Fundacja Batorego zrobiła raport – Chełm miastem na specjalnych prawach - wyliczając, że dostaliśmy więcej milionów od innych samorządów, bo to istotnie była prawda. Tylko była to ta konkretna inwestycja, która miała dla rządu strategiczny charakter, z różnych zresztą względów.

Dzisiaj, kiedy porównuję chełmski samorząd z innymi samorządami, także rządzonymi przez prezydentów z innych opcji, niż ta, która dotychczas w Polsce rządziła, to mam obraz, jeden. Wszystkie miały możliwość rozwoju i pozyskiwania środków. Przykładem jest choćby wspomniana Biała Podlaska, która otrzymała w tym roku środki na inwestycję pod tytułem budowa obwodnicy. O taką samą obwodnicę stara się samorząd miasta Chełma. Wniosek już przeszedł wszystkie kwestie formalne w MON, jest już w podpisie w Kancelarii Prezesa Rady Ministrów i dzisiaj zależy to tylko od decyzji pana premiera Donalda Tuska, czy podpisze decyzję, która jest podparta meteorytyką i argumentami, bo jest to droga o znaczeniu obronnym. O czym zresztą mówił już wiceminister Marcin Ociepa, jak był w naszym mieście.

Zagrożenia większego nie widzę, bo samorząd jest apolityczny. Ludzie, którzy stoją czasami na czele samorządów, mają te czy inne poglądy polityczne i o nich często mówią, ale ja przez te pięć lat, niezależnie od tego, że dziękowałem, tak, jak pani powiedziała, każdemu, kto pomógł, to też inicjowałem wiele różnych inicjatyw, które niekoniecznie były po drodze z ówczesnym rządem, za co też wielokrotnie tutaj moi koledzy, szczególnie lokalnie, wyrażali swoje oburzenie i mówiąc wprost, donosili, że prezydent wspiera WOŚP, że ma pomysł nazwania parku miejskiego Parkiem Unii Europejskiej i tak dalej. Więc to pokazuje, że zawsze będę kierował się tym, co jest dobre dla mieszkańców. A wyzwań jest jeszcze wiele...

eprasa.pl ae38a0fc4e

CHEŁM To międzynarodowy program, którego celem jest pozyskanie pieniędzy na rzecz hospicjów i pomoc ludziom terminalnie chorym

W Chełmie pojawią się Pola Nadziei. W nich zakwita dobro...

Stowarzyszenie Hospicjum Domowe im. ks. kan. Kazimierza Malinowskiego w Chełmie uczestniczy w tegorocznej edycji ogólnopolskiej akcji „Pola Nadziei". Jej symbolem jest żółty kwiat - żonkil.

Na terenie Chełma zbierane będą pieniądze na rzecz nieuleczalnie chorych, będących podopiecznymi stowarzyszenia oraz na budowę Centrum Wsparcia Hospicyjno-Opiekuńczego w Nowinach.

- Do udziału w chełmskiej edycji „Pól Nadziei" zaprosiliśmy wszystkie placówki oświatowe z terenu Chełma i gminy Chełm: przedszkola, szkoły podstawowe i ponadpodstawowe. Swoje zgłoszenia jak dotychczas przysłały: przedszkola nr 2, 5, 6, 8, 13 z Chełma, szkoły podstawowe nr 1, 2, 4 z oddziałami integracyjnymi, 5, 6, 8, Zespół Szkolno-Przedszkolny nr 3 z Oddziałami Integracyjnymi oraz Zespół Szkół Ekonomicznych i Mundurowych, Zespół Szkół Gastronomicznych i Hotelarskich, Zespół Szkól Budowlanych i Geodezyjnych, Zespół Wychowania i Pomocy Psychologiczno-Pedagogicznej nr 1, IV LO z Oddziałami Integracyjnymi, I LO i Szkoła Podstawowa w Uhrze. Cieszymy się, że zgłosiło się tak dużo, bo aż 19 placówek, które chcą wesprzeć nasze hospicjum w opiece nad osobami chorymi na nowotwory - mówi **Tadeusz Boniecki** prezes Stowarzyszenia Hospicjum Domowe im. ks. kan. Kazimierza Malinowskiego w Chełmie.

I dodaje, że ważnym celem tej akcji jest także edukacja dzieci i młodzieży oraz szerzenie idei hospicyjnej, mówienie o potrzebie i możliwościach opieki nad chorymi. Przedstawiciel hospicjum, jeżeli będzie taka potrzeba, może w danej placówce podzielić się z dziećmi i młodzieżą doświadczeniami z opieki nad osobami dotkniętymi chorobą lub niepełnosprawnymi. Akcja ma uwrażliwić również społeczeństwo na potrzebę troski o los osób chorych i cierpiących na nowotwory. Celem kampanii jest także propagowanie wolontariatu wśród dzieci, młodzieży oraz osób dorosłych.

- Program „Pola Nadziei" ma również charakter wychowawczy. Rozwija wśród uczestników poczucie wspólnoty i solidarności oraz empatii z osobami potrzebującymi pomocy - dodaje **Anna Jabłońska**, która razem z **Grażyną Ceterą** koordynuje akcję z ramienia hospicjum.

Placówki, które nie skorzystały jeszcze z zaproszenia, mogą przyłączyć się do akcji w każdym momencie. Warunkiem jest pobranie zgłoszenia ze strony internetowej; www.shd-chelm.pl oraz, po wypełnieniu go, przesłanie na adres e-mailowy: hospicjumdomowe.chelm@gmail.com.

Jak placówka może włączyć się w akcję „Pola Nadziei"?

Jesienią (październik, listopad) zakupione zostały cebulki żonkili, zasadzono je na wyznaczonych rabatach w danej placówce, w ogródkach czy w doniczkach. Wiosną tego roku (10 marca – 26 maja 2024 r.), kiedy żonkile zakwitną, ścinamy je i organizujemy zbiórki do puszek na rzecz hospicjum, wręczając darczyńcom żonkil, który na całym świecie jest symbolem nadziei. W zimie w przedszkolu lub szkole można też wykonać papierowe żonkile, które będą wręczane darczyńcom na wiosnę.

- W tym czasie można też organizować koncerty, festyny, spektakle, kiermasze oraz inne wydarzenia edukacyjne i kulturalne, podczas których będą zbierane środki na działalność Stowarzyszenia Hospicjum Domowe im. ks. kan. K. Malinowskiego w Chełmie - informuje prezes Boniecki i dodaje: - Warto pomagać oraz nieść miłość i nadzieję osobom ciężko chorym. Sprawiać, że nie zostają sami w swoim cierpieniu. Pamiętajmy, że dobro, którym się dzielimy, zawsze do nas wraca.

Jakie były początki „Pól Nadziei"?

W 1998 roku organizacja charytatywna Marie Curie Cancer Care z Wielkiej Brytanii, w ramach obchodów jubileuszu 50-lecia postanowiła podjąć współpracę z jednym z polskich hospicjów. Beneficjentem programu zostało Towarzystwo Przyjaciół Chorych "Hospicjum" w Krakowie, prowadzące Hospicjum św. Łazarza. Tak powstała polska wersja, czyli akcja „Pola Nadziei".

Od 2003 roku jest ona organizowana również w innych miastach Polski dla chorych w tamtejszych hospicjach. Każde z hospicjów, które włącza się do działania, opracowuje i realizuje program na swoim terenie, pozyskując środki na własną działalność. Hospicjum św. Łazarza w Krakowie jest koordynatorem ogólnopolskiej edycji akcji.

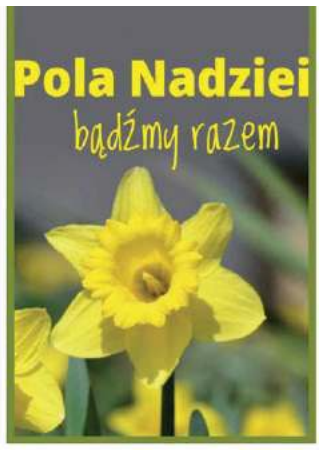

„A ten kwiatek, który w rękach trzymam, ten kwiatek, ale także to wszystko, co jest trudem, wzięli na siebie ludzie, którzy się spotkali po to, żeby pomóc tym, którym jest najtrudniej. To są Pola Nadziei. Nie zapraszamy nikogo na pola, zapraszamy do tej pewności o prawdzie, o dobru, o nadziei. Do hospicjów przychodzą wszyscy, którzy podejmują się tego trudu, żeby nie to, co smutne, to, co przygnębiające, to, co jest prawie że rozpaczliwe, miało ostatnie słowo, tylko prawda, dobro i miłość. Pola Nadziei mają wziąć na siebie cząstkę tego trudu, żeby pomóc innym, już nie słowem, ale swoją własną nadzieją" - mówił o akcji **ks. kardynał Franciszek Macharski**, patron honorowy Pól Nadziei w latach 1997-2016.

Zachęcamy wszystkich do współpracy i wsparcia chełmskiego hospicjum. **AW**

Im nie trzeba przypominać, że warto pomagać

GM. WIERZBICA Wiedzą o tym doskonale mieszkańcy gminy i zaproszeni goście, którzy po raz kolejny wzięli udział w dorocznym koncercie charytatywnym. To wydarzenie, które z roku na rok skupia coraz większą rzeszę osób dobrej woli, którzy dostrzegają potrzeby innych.

W niedzielę, 17 grudnia, na koncercie, który odbył się w Szkole Podstawowej w Wierzbicy, pojawiło się blisko 600 osób. Na scenie wystąpili m.in. **Patrycja Wilgos**, seniorzy z klubu Senior+, zespół „Sąsiedzi ze Staszyc", „Trio" oraz uczniowie ze szkół w Wierzbicy i Święcicy.

źródło: Gmina Wierzbica

źródło: Gmina Wierzbica

- To wydarzenie, które na stałe wpisało się w nasze kalendarium ważnych imprez o charakterze kulturalnym i charytatywnym zarazem. Teraz nie trzeba już w zasadzie nikogo zachęcać do tego, aby pomógł w jego organizacji. W dzieło włączają się chętnie i mieszkańcy, i społeczności szkolne, lokalne koła gospodyń wiejskich, stowarzyszenia czy druhowie z jednostek OSP – wyjaśnia wójt gminy Wierzbica **Bożena Deniszczuk.**

Licytowano chętnie fanty, wśród których znalazły się zarówno poplenerowe obrazy, usługi kosmetyczne, kosze prezentowe czy ognisko integracyjne w lesie.

- Na nasz koncert mieszkańcy gminy czekają w zasadzie przez cały rok, przychodzą tłumnie całymi rodzinami. Cieszy fakt, że stroiki i ciasta sprzedawały się jak świeże bułeczki, a nasze fanty zostały wylicytowane po atrakcyjnych kwotach. Nie zawiodły też nasze zuchy z gromady „Leśne Skrzaty", które przybyły do nas z przesłaniem pokoju i betlejemskim światełkiem – dodaje wójt Deniszczuk.

Dochód z koncertowych charytatywnych akcji zostanie przeznaczony dla tych uczniów lokalnych placówek edukacyjnych, którzy znaleźli się w trudnej sytuacji materialnej. **RC**

Pomóżmy Ignasiowi w walce o normalne życie

GM. KAMIEŃ 4-letni Ignaś cierpi na nieuleczalną chorobę, jaką jest wrodzona łamliwość kości. Aby mógł normalnie funkcjonować, potrzebna jest nierefundowana operacja ortopedyczna, której koszt to ponad 20 tys. zł, dlatego mama chłopca prosi o pomoc.

Ignaś jest żywym i uśmiechniętym 4-latkiem. Niestety, bardzo cierpi z powodu wrodzonej łamliwości kości, która jest nieuleczalna.

fot. siepomaga.pl

- Zaczęło się kilka tygodni po urodzeniu. Przyszedł na świat jako wcześniak, a w odstępie tygodni jego nóżki zaczęły się łamać przy najmniejszych obciążeniach. Podczas wizyt w szpitalu wyszło więcej złamań – kości ręki, złamane żebro podczas drenażu płuc... Było coraz gorzej, a leczenie mogło jedynie wspomagać jego stan, ponieważ sama choroba jest nieuleczalna - mówi pani **Monika**, mam Ignasia.

Po tych wszystkich złamaniach i bólu, jaki im towarzyszył, lekarze zdecydowali o wstawieniu Ignasiowi drutów, które wzmocnią jego kości. Chłopiec spędził 6 miesięcy w szpitalu i przeszedł 4 operacje. Udało się!

Jednak dalej istnieje duże ryzyko złamania kości przy najmniejszym upadku. Poza tym chłopiec cały czas rośnie. Dlatego lekarze zaproponowali wstawienie drutów wspomagających, które będą rosły razem z chłopcem. Dzięki temu rozwiązaniu Ignaś nie musiałby przechodzić tak wielu operacji.

- Dlatego zwracamy się do Was, ludzi dobrego serca. Taki zabieg to koszt ponad 20 000 złotych! To zdecydowanie za dużo, byśmy mogli poradzić sobie sami, a to dla nas ogromna szansa. Jeszcze kilka miesięcy temu Ignaś musiał uważać nawet na lekkich nierównościach. Każdy upadek mógł mieć opłakane skutki. Druty sprawiają, że jest żywszy, weselszy i nie musi bać się stawiać kolejnych kroków. Druty rosnące mogłyby sprawić, że z jego życia zniknęłoby tyle bolesnych operacji. Proszę, pomóż nam - apeluje pani Monika.

Niestety, 4-latek w październiku zachorował na sepsę. Lekarze określali jego stan jako krytyczny. Przez kilka dni oddychał z pomocą respiratora, nastąpiło też zatrzymanie akcji serca chłopca, przez co musiał być reanimowany. Na szczęście po 2 tygodniach na oddziale intensywnej terapii, a łącznie miesięcznym pobycie w szpitalu, Ignaś z mamą wrócili do domu, a chłopiec dochodzi do zdrowia. Przez te wydarzenia termin operacji został przesunięty, lecz dalej jest ona niezbędna do funkcjonowania Ignasia.

Ling do zbiórki dla Ignasia: www.siepomaga.pl/ignacy-wierzchon. **AW**

eprasa.pl ae38a0fc4e

GMINA IZBICA Tragedia przed świętami

W pożarze zginęła 87-letnia kobieta

W sobotę, 23 grudnia, około godziny 2:45 nad ranem dyżurny krasnostawskich strażaków odebrał zgłoszenie o dużym pożarze, jaki objął budynek jednorodzinny w Wirkowicach Pierwszych. Śmierć w płomieniach poniosła starsza kobieta. Policjanci pod nadzorem prokuratury ustalają, jak doszło do tej tragedii.

Źródło: Komenda Powiatowa Policji w Krasnymstawie

Na miejsce skierowano pokaźne siły: 5 zastępów z JRG Krasnystaw i 6 zastępów z różnych jednostek ochotniczych z Tarnogóry, Wólki Orłowskiej, Izbicy, Ostrzycy i Małochwieja Dużego. Akcja gaśnicza, w której brało udział ponad 30 strażaków, trwała do 8 rano. Niestety, podczas pożaru zginęła kobieta, mieszkanka drewnianego budynku. Na jej zwłoki natrafili ratownicy w jednym z pomieszczeń.

– Ofiarą była 87-letnia właścicielka nieruchomości. Mieszkała sama. Na miejscu pracowała nasza grupa dochodzeniowo-śledcza, która zabezpieczała ślady i wykonywała dokumentację do dalszego postępowania w celu ustalenia przyczyny pożaru. Policjanci pod nadzorem prokuratora wyjaśniają wszystkie okoliczności tego tragicznego w skutkach zdarzenia. Na miejscu zostały przeprowadzone oględziny z udziałem biegłego z zakresu pożarnictwa – powiedziała nam oficer prasowa Komendy Powiatowej Policji w Krasnymstawie starsza sierżant **Anna Chuszcza**. **TK**

Konkurs wyłoni nowego dyrektora szpitala

WŁODAWA Na sesji Rady Powiatu we Włodawie powołano komisję konkursową do wyłonienia dyrektora SPZOZ. 27 grudnia wygasł kontrakt Teresy Szpilewicz, dotychczasowej dyrektor szpitala.

Z dniem 1 stycznia 2024 roku p.o. dyrektora SPZOZ we Włodawie została dotychczasowa zastępczymi **Elżbieta Korszla**.

- Ciągłość funkcjonowania szpitala musi być zachowana, to bardzo ważne – podkreśla.

W skład komisji konkursowej, która wybierze stałego dyrektora włodawskiej lecznicy, weszli: **Tomasz Korzeniewski** (wybrany przewodniczącym komisji), **Marian Kupisz**, **Adam Panasiuk**, **Mirosław Konieczny**, **Mariusz Zańko** - przedstawiciele Rady Powiatu Włodawskiego i lekarz **Władysława Bąk-Kusiej**. Dołączył do nich także **Janusz Kloc**, przedstawiciel Rady Społecznej SPZOZ we Włodawie oraz dr **Beata Fałda**, prorektor Państwowej Akademii Nauk Stosowanych w Chełmie.

Konkurs ogłoszony zostanie lada dzień, a jego rozstrzygnięcie być może także w tym miesiącu. **dem**

Ogłoszono przetarg na drugi most

KRASNYSTAW Do 22 stycznia potencjalni wykonawcy mają czas na składanie ofert w ramach postępowania konkursowego na budowę przeprawy mostowej przez Wieprz w Krasnymstawie.

Źródło: Urząd Miasta Krasnystaw

Oferenci mogą składać komplet wymaganych dokumentów do godz. 10. Chwilę później, bo o godz. 10:15 planowane jest otwarcie ofert. Umowa z przyszłym wykonawcą ma być podpisana do 20 kwietnia.

Zadanie podzielono na trzy części, z czego dwie są obligatoryjne dla firmy, która podejmie się realizacji przedsięwzięcia. Pierwsza dotyczy budowy samej przeprawy przez rzekę Wieprz wraz z częścią dróg dojazdowych i rozbudowy drogi gminnej (ul. Gawryłowa). Wykonawca ma na to 30 miesięcy od dnia podpisania umowy.

Drugą, ujętą w ogłoszonym właśnie przetargu częścią zadania, jest rozbudowa ul. Kaczej i zwycięska firma ma 22 miesiące na jej realizację. Z kolei trzecia część zadania stanowi tzw. prawo opcji dla wykonawcy. Obejmuje ona rozbudowę ulicy Nieczaja i czas na jej wykonanie wynosi 15 miesięcy, licząc od dnia, w którym firma podejmie się tego przedsięwzięcia. Urzędnicy krasnostawskiego magistratu zastrzegli sobie także, że przy składaniu ofert obowiązuje wadium w wysokości 900 tys. zł.

O potrzebie budowy nowego mostu w Krasnymstawie mówi się od lat. Zdaniem władz miasta koncepcja, na której wykonanie ogłoszono przetarg, ma usprawnić komunikację, ułatwić rozwój gospodarczy miasta i regionu, a przede wszystkim „wyprowadzić" część ruchu z centrum Krasnegostawu. Obecnie mieszkańcy z jednej strony miasta na drugą mogą przedostać się często zakorkowaną ulicą Mostową lub skierować się na most na obwodnicy miasta. Nowa „przeprawa" miałby powstać zaledwie 350 metrów od ul. Mostowej.

Zaprojektowana została w ciągu ulic Nieczaja i Kaczej. Przewiduje najwyższą klasę obciążenia taborem samochodowym. Ponadto, w ramach inwestycji, oprócz dwujezdniowej drogi, wybudowana zostanie ścieżka pieszo–rowerowa, a na dojazdach do mostu powstanie chodnik przebiegający po obu stronach jezdni oraz ścieżka rowerowa, która połączy się ze ścieżką zaprojektowaną na moście. Całkowita długość mostu wyniesie blisko 102 m. Na realizację budowy zapewniona jest dotacja z ministerstwa infrastruktury w wysokości niespełna 31 milionów złotych. **TK**

POWIAT KRASNOSTAWSKI Anestezjolodzy złożyli wypowiedzenia, co zmusiło dyrekcję do szybkiego działania

Kryzys w SPZOZ zażegnany?

W pierwszej połowie grudnia wszyscy lekarze anestezjolodzy zatrudnieni w krasnostawskim szpitalu złożyli wypowiedzenia. Po „ostrych" negocjacjach i zintensyfikowaniu działań administracji usłyszeliśmy zapewnienia, że placówka będzie funkcjonować bez zmian i obniżenia standardu usług medycznych.

Przed świętami w jedynym szpitalu w powiecie krasnostawskim trwały intensywne negocjacje po tym, jak wszystkich siedmioro lekarzy oddziału anestezjologii i intensywnej terapii (wliczając w to ordynator) złożyło wypowiedzenia swoich umów. Jednym ze skutków tej sytuacji było ogłoszenie przez zarządzających placówką postępowania konkursowego na zabezpieczenie funkcjonowania oddziałów, na których zatrudnieni są lekarze tej specjalizacji.

Żeby zobrazować skalę zagrożenia, warto zaznaczyć, że bez anestezjologów nie można wykonywać operacji. Tacy specjaliści muszą być też na szpitalnym oddziale ratunkowym. Anestezjolodzy opiekują się pacjentami znajdującymi się w stanie krytycznym i wymaga to od nich szczególnie uważnego monitorowania funkcji życiowych chorych.

Nic zatem dziwnego, że widmo braku lekarzy biorących udział w tak wielu poważnych procedurach medycznych spowodowało, że natychmiast zwołano specjalne posiedzenie zarządu powiatu. Dyrektor szpitala **Andrzej Jarzębowski** poinformował, że u podstaw decyzji anestezjologów leży przeciążenie pracą i niedobory kadrowe. Jednocześnie mieli oni sugerować, że zwiększenie stawki za pełnione dyżury może zmienić ich decyzję.

Jak nam przekazał nieoficjalnie jeden z pracowników szpitala, podobne sytuacje ze specjalistami w szpitalu już się zdarzały. Zresztą wiele placówek medycznych boryka się z brakiem odpowiedniej kadry.

– Taka jest już niechlubna norma, że z końcem roku lekarze danej specjalizacji decydują się gremialnie na takie zagranie, stawiając w pewnym sensie dyrektorów pod ścianą. To jest niestety wykorzystywanie sytuacji kadrowej szpitala po to, żeby wynegocjować wyższe stawki – usłyszeliśmy.

Skontaktowaliśmy się z kierownictwem szpitala, chcąc uzyskać odpowiedzi na pytanie, czy sytuacja szpitala i pacjentów jest zagrożona. Dowiedzieliśmy się, że termin składania ofert postępowania konkursowego na zabezpieczenie funkcjonowania oddziałów, na których zatrudnieni są anestezjolodzy, upłynął 28 grudnia 2023 r.

– Oferty złożyło 7 lekarzy, którzy zabezpieczą ciągłość pracy oddziału anestezjologii i intensywnej terapii. Liczba lekarzy pozwoli na wykonywanie zabiegów planowych – powiedziała **Katarzyna Bojarska**, pełnomocniczka dyrektora ds. wizerunku szpitala.

Jednocześnie władze szpitala zapewniają, że w dalszym ciągu poszukiwać będą lekarzy anestezjologów, którzy mogliby wzmocnić kadrę placówki. Z przekazanych nam informacji wynika również, że dotychczasowa ordynator pozostaje na swoim stanowisku.

Niestety, nie otrzymaliśmy odpowiedzi na część zadanych pytań. Dotyczyły one m.in. sygnalizowanego przez dyrektora Jarzębowskiego na posiedzeniu zarządu powiatu przeciążenia pracą i niedoborów kadrowych. Tymczasem, zgodnie z udzielonymi nam informacjami, liczba zatrudnionych lekarzy tej specjalizacji się nie zmieni. Przynajmniej dopóki efektów nie przyniesie dalsza rekrutacja prowadzona przez placówkę. Czy zatem tak samo liczny zespół z czasem nie będzie również przeciążony pracą? Na to nam nie odpowiedziano. Podobnie jak na pytanie o zmianę stawki godzinowej za dyżur, jaką będą otrzymywać teraz anestezjolodzy. Dyrekcja szpitala zapewnia jednak, że pacjenci mogą spać spokojnie, bez obaw o poprawne funkcjonowanie szpitala. **TK**

Przysnął i wjechał w TIR-a

GM. IZBICA Funkcjonariusze policji ujawnili prawdopodobną przyczynę zdarzenia, do którego doszło w sobotę 23 grudnia ok. godziny 15. W jego następstwie przez kilka godzin droga w miejscu zdarzenia była całkowicie zablokowana.

fot. OSP Izbica

Do kolizji dwóch aut: osobowego nissana x-trail z ciężarówką, doszło na zakręcie drogi krajowej nr 17, już na samym wyjeździe z Izbicy w kierunku Zamościa. Przez około dwie godziny przejazd był niemożliwy, dlatego ruch pojazdów ciężarowych całkowicie wstrzymano, natomiast auta osobowe kierowane były objazdami. Sytuacja ta potrwała do 17.30, kiedy to rozpoczęto przepuszczanie pojazdów ruchem wahadłowym.

– Ze wstępnych ustaleń policjantów pracujących na miejscu wynika, że 66-letni mężczyzna, kierujący osobowym nissanem, poruszający się od strony Zamościa, na zakręcie drogi zjechał na przeciwległy pas ruchu i uderzył w bok naczepy samochodu ciężarowego. Obaj kierujący byli trzeźwi. 66-latek został przewieziony na badania do szpitala w Krasnymstawie – powiedziała nam starsza sierżant **Anna Chuszcza**, oficer prasowa Komendy Powiatowej Policji w Krasnymstawie.

Na szczęście nie doznał poważnych obrażeń. Mężczyzna powiedział policjantom, że... przysnął.

66-letni mieszkaniec Zamościa został ukarany mandatem karnym. **TK**

Przeczesywali Wieprz w poszukiwaniu zaginionego

GM. ŁOPIENNIK GÓRNY
W czwartek, 21 grudnia, w Dobryniowie strażacy z Komedy Powiatowej Państwowej Straży Pożarnej ponownie prowadzili akcję poszukiwawczą zaginionego przed kilkoma tygodniami 64-letniego mieszkańca Krasnegostawu.

Akcja niestety nie przyniosła efektu.

– Ponawiamy działania systematycznie, sprawdzając tereny, które już kilkukrotnie były przepatrywane. Liczymy, że może uda się odnaleźć nowe ślady po zaginionym. Stąd również sprawdzenie koryta rzeki Wieprz, ponieważ nie jest wykluczona hipoteza utonięcia mężczyzny – powiedział nam zastępca naczelnika wydziału prewencji komisarz **Marek Kulibab**.

Przypominamy, że akcję zainicjowano 24 listopada. Początkowo prowadzono ją w miejscowości Borowica w gminie Łopiennik Górny, ponieważ tam odnaleziono auto należące do 64-latka. Uczestniczyli w niej zarówno policjanci, jak i strażacy zawodowi i druhowie ochotnicy z pobliskich jednostek. Wsparcia udzieliła także specjalistyczna grupa poszukiwawcza z Lublina. **TK**

eprasa.pl ae38a0fc4e

TRWA GŁOSOWANIE SMS-OWE!

UWAGA KONKURS!

Trwa konkurs na najsympatyczniejsze zdjęcie z Mikołajem. Zebraliśmy już wszystkie fotografie, które otrzymaliśmy od naszych Czytelników. Na każdym jest Mikołaj. Niektóre - jak widać - nadgryzł już ząb czasu, ale są zapewne niezwykłą rodzinną pamiątką.

Teraz wspólnie wybierzemy te najsympatyczniejsze. Właściciele trzech fotografii z najwyższą liczbą głosów otrzymają główne nagrody – każda to kurs maturalny: język polski, matematyka, angielski - ufundowane przez Black Sparrow Centrum Korepetycji. Mamy też dla Was talony od firm: Lady Marion bielizna & brafitting, Restauracja Pstrągowo, Yamato Art Sushi & Wok, Smart diet i Babski świat.

JAK GŁOSOWAĆ NA WYBRANE FOTOGRAFIE?

Wyślij SMS o treści zaznaczonej w kółeczku na każdym zdjęciu na numer:

73601 - 1 głos (3,69 zł z VAT)
7643 - 3 głosy (7,38 zł z VAT)
79567 - 5 głosów (11,07 zł z VAT)

Głosowanie trwa do 12 stycznia do godz. 24.

Galeria zdjęć jest także na naszej stronie internetowej: www.supertydzien.pl. Tam też można zobaczyć, która fotografia jest w czołówce.

STSI.1

STSI.2

STSI.3

STSI.9

STSI.10

STSI.11

STSI.17

STSI.18

STSI.19

STSI.20

STSI.21

STSI.27

STSI.28

STSI.29

STSI.30

STSI.31

STSI.36

STSI.37

STSI.38

STSI.39

STSI.40

eprasa.pl ae38a0fc4e

U MNIE TEŻ BYŁ KIEDYŚ MIKOŁAJ!

hoHO HO!

STSI.4

STSI.5

STSI.6

STSI.7

STSI.8

STSI.12

STSI.13

STSI.14

STSI.15

STSI.16

STSI.22

STSI.23

STSI.24

STSI.25

STSI.26

STSI.32

STSI.33

STSI.34

STSI.35

STSI.41

STSI.42

STSI.43

eprasa.pl ae38a0fc4e

Smaki w zdrowym wydaniu

Rozpoczęcie nowego roku to często start wielu zmian, które chcemy wprowadzić w swoje życie. Jedno z najpopularniejszych postanowień noworocznych dotyczy modyfikacji diety. Pełni motywacji i optymizmu w styczniu, zderzamy się problemem osiągnięcia wyznaczonych celów już pod koniec miesiąca. Jak skutecznie zamienić postanowienia noworoczne w trwałe nawyki żywieniowe? Pomóc w tym może portal Diety NFZ.

fot. NFZ

Tradycyjne potrawy nie muszą oznaczać, że mamy odżywiać się tłusto i niezdrowo. - W tym roku zainspiruj się przepisami np. z bezpłatnego e-booka „Świąteczne smaki w zdrowym wydaniu" – zachęca Narodowy Fundusz Zdrowia.

Aktualny jest przez cały rok i może pomóc w odnalezieniu nowych pomysłów na tradycyjne smaki. Znajdują się w nim zdrowsze wersje tradycyjnych przepisów.

Ebooki na portalu Diety NFZ

„Świąteczne smaki w zdrowym wydaniu" to jeden z 13 e-booków, które są częścią portalu Diety NFZ. Każdy z nich zawiera przepisy przygotowane przez specjalistów z zakresu dietetyki. Niektóre e-booki poświęcone są dietoterapii w konkretnych schorzeniach, takich jak choroba stłuszczeniowa wątroby, jelito wrażliwe lub trądzik. Inne zachęcają do kuchni sezonowej na każdą porę roku oraz do zdrowego żywienia całej rodziny (np. „Lunchboxy do szkoły" czy „Gotowanie razem z dziećmi").

Dieta dopasowana do potrzeb

Do wyboru jest 13 planów żywieniowych: klasyczny, senior, rodzina, nadwaga i otyłość, wege, cukrzyca, hashimoto, depresja, zaparcia, nadciśnienie, PCOS, dna moczanowa i osteoporoza. Własne konto w portalu pozwala określić kaloryczność diety i dostosować ją do swoich potrzeb. Otrzymujemy wówczas gotowy rozkład posiłków, z uwzględnieniem ich kaloryczności, zawartością białka, tłuszczów i węglowodanów. Pokazany jest też średni czas przygotowania potrawy, a zaproponowane w portalu dania są szybkie i proste w przygotowaniu. Jadłospis bazuje na łatwo dostępnych artykułach spożywczych. Istnieje też możliwość wygenerowania listy zakupów.

Dieta dla całej rodziny

Innowacyjną funkcją portalu jest możliwość wygenerowania planów żywieniowych dla całej rodziny. Po wprowadzeniu danych (wieku, wzrostu i wagi) członków rodziny, aplikacja da nam informację jak podzielić przygotowaną potrawę pomiędzy domowników, zgodnie z ich zapotrzebowaniem. Dzięki temu można przygotowywać wspólne, zdrowe posiłki dla całej rodziny. Dietę bardzo łatwo można dostosować do swoich upodobań. Istnieje możliwość wyeliminowania z proponowanego planu żywieniowego produktów, które zawierają gluten, czy laktozę, ale też mięso, ryby i owoce morza. Jeżeli nie mamy ochoty na potrawę zaproponowaną w jadłospisie, możemy ją wymienić na inną o zbliżonej wartości odżywczej. Nad jakością planów żywieniowych i treści publikowanych na portalu Diety NFZ czuwa zespół dietetyków. **szer**

Portal Diety NFZ (www.diety.nfz.gov.pl) w ubiegłym roku odnotował ponad 13 milionów odsłon. Zarejestrowało się na nim do tej pory ponad 800 tysięcy użytkowników. Na portalu, oprócz planów żywieniowych i e-booków można znaleźć także kilkadziesiąt filmów z poradami żywieniowymi i przepisami oraz artykuły na temat zdrowego odżywiania.

Chora Angelika pilnie potrzebuje krwi

GM. ŻMUDŹ Angelika Siergiej ze Żmudzi niedawno dowiedziała się, że jest chora na ostrą białaczkę limfoblastyczną. Jest to nowotwór atakujący krew i szpik kostny. Niezwłocznie potrzebna jest krew oraz płytki krwi.

fot. rodzinne archiwum

Obecnie pani Angelika przebywa w Centrum Onkologii Ziemi Lubelskiej w Lublinie. O pomoc prosi **Kinga Łukaszuk**, siostra chorej kobiety.

- Wspieram moją siostrę i jej rodzinę, jesteśmy ze sobą bardzo związani. Moja siostra ma trójkę wspaniałych dzieci, najmłodszy ma zaledwie 4 miesiące, jest też 4-latek i 10-latka - mówi.

Pani Angelika jest silną kobietą, walczy, bo ma dla kogo żyć. O swojej chorobie dowiedziała się zupełnie przypadkiem. Na wizycie szczepiennej z najmłodszym synem gorzej się poczuła i tego samego dnia wykonała badania krwi. Bardzo szybko uzyskała informację, aby w trybie pilnym zgłosić się do szpitala.

- Moja siostra badała się przez całą ciążę, była zdrowa. Ta choroba zaatakowała ją z dnia na dzień - opowiada pani Kinga.

Wszystkie grupy krwi są potrzebne, więc może ją oddać każdy z nas w dowolnym centrum krwiodawstwa. Należy jednak pamiętać, by podać personelowi informację, że jest to krew dla Angeliki Siergiej.

Krew może oddać każda zdrowa osoba, która ukończyła 18 lat. W Chełmie należy się zgłosić na ulicę Szpitalną 53, tel. 82-565 56 51. Rejestracja dawców odbywa się od poniedziałku do piątku w godz. 7-12. **AK**

Zdrowa dieta, aktywność fizyczna, unikanie używek to klucze do długiego życia! Pokażcie, co należy zrobić, aby właściwie dbać o zdrowie od najmłodszych lat – zachęca resort zdrowia

Zdrowie? Ogarniam TO!

Ministerstwo Zdrowia zaprasza dzieci i młodzież klas VII-VIII szkół podstawowych i uczniów szkół ponadpodstawowych do udziału w konkursie na temat zdrowego stylu życia i jego wpływu na rozwój chorób nowotworowych. Zgłoszenia mogą być indywidualne lub zespołowe.

Celem konkursu jest zaangażowanie uczniów we współtworzenie kampanii społecznych na rzecz szkolnej i lokalnej społeczności, w tym swoich rówieśników z wykorzystaniem ich pasji, zainteresowań i umiejętności, a przez to rozpowszechnianie wiedzy wśród uczniów na temat zdrowego stylu życia. Z kolei jego tematem jest promocja zdrowego stylu życia i jego pozytywnego wpływu na funkcjonowanie organizmu i stan zdrowia.

Należy przygotować pracę konkursową zgodną z tematem konkursu: piosenkę z wideoklipem, film lub komiks.

Każda szkoła może zgłosić do konkursu dowolną liczbę osób i grup z założeniem, że uczniowie należący do jednej grupy mogą należeć do różnych klas, muszą jednak być uczniami tej samej szkoły. Grupa może liczyć maksymalnie 10 osób. Uczestnik może wziąć udział w konkursie wyłącznie raz, tzn., że jeżeli prześle pracę konkursową wykonaną i zgłoszoną indywidualnie, nie może być już członkiem grupy. Każdy uczeń oraz grupa mają prawo zgłosić wyłącznie jedną pracę.

Do wygrania atrakcyjne nagrody m.in. kamery sportowe, smartwatche, opaski sportowe, powerbanki czy warsztaty komiksowe lub filmowe. Będą one przyznawane w dwóch kategoriach: uczniowie klas VII-VIII szkół podstawowych i uczniowie szkół ponadpodstawowych oraz osobno dla: prac wykonanych indywidualnie oraz grupowych i dla każdej z trzech form.

Konkurs trwa do 29 lutego, a ogłoszenie wyników nastąpi 5 marca.

Więcej informacji na temat konkursu na stronie planujedlugiezycie.pl. **szer**

LEK DENT
Niepubliczny Zakład Opieki Zdrowotnej
• Leczenie stomatologiczne
Agnieszka Wojewoda - Torój
Alicja Dyszewska - Wojewoda
Barbara Wojewoda
Czynne: pon. - pt. 8.00 - 18.00
sob. 8.00 - 14.00
Rejestracja
82 563 13 53
82 565 13 53
Chełm, ul. Wołyńska 32
6974

APTEKA Na Deptaku
pn-pt 7:00 - 19:00
sob 7:00 - 17:00
ul. Lwowska 21/7
Chełm
3650

NEUROLOGICZNY GABINET LEKARSKI
lekarz Teresa Serwacka spec. neurolog
Pracownia EEG - badanie czynności mózgu
DOPPLER - przepływ krwi (tętnice, żyły)
USG
Chełm, Rejowiecka 119
Rejestracja tel.: 502 297 639, 508 654 759
82 565 56 98, 512 835 211
7237

LEK DENT Chełm ul. Wołyńska 32
Dr n.med. Krzysztof Wojewoda
Specjalista Ginekolog-Położnik
zaprasza
wtorki środy piątki
USG i KTG (w ramach wizyty)
Kolposkopia
Rejestracja tel.
82 563 13 53, 82 565 13 53
4184

Lek. med. Zbigniew Bąk
SPECJALISTA NEUROLOG
Chełm, ul. Zachodnia 41 (os. Gwarek)
Przyjmuje: poniedziałki, czwartki, od godz. 16.00
Rejestracja telefoniczna
82 564 30 74
3236

www.nzozlekdent.pl
LEK-DENT Chełm, ul. Wołyńska 32
lek. med. Tomasz Wojewoda
specjalista ginekolog-położnik
zaprasza
poniedziałki - 16:00 - 18:00
KOMPLEKSOWA OPIEKA położnicza i ginekologiczna
USG, KTG i cytologia
Rejestracja tel.
82 563 13 53, 82 565 13 53
3061

PRACOWNIA PROTETYCZNA
Technik dentystyczny
Jadwiga Branecka - Kania
pl. Kupiecki 10 (II piętro)
pon. - pt.: 10.00 - 16.00
Tel: 606 902 148
3858

GABINET STOMATOLOGICZNY
lek. stom. Beata Olszamowska
KONTRAKT NFZ
Nowy OŚRODEK ZDROWIA
ul. Diamentowa 8, Kamień
tel. 602 178 942
82- 567 15 17
CZYNNY
pon. - czw. 9.00 -13.00
wt. 13.00 - 18.00
śr. 9.00 - 14.00
ZAPRASZAMY PACJENTÓW Z CHEŁMA I OKOLICZNYCH GMIN
5545

GABINET ZDROWIA PSYCHICZNEGO
PRZYCHODNIA SPECJALISTYCZNA CENTRUM
Dr n. med. Marek Daniłosio
lekarz specjalista psychiatra
specjalista psychiatra dzieci i młodzieży, psychoterapeuta
leczenie zaburzeń psychicznych u dorosłych, młodzieży i dzieci
Chełm, ul. Szpitalna 47/10
82 569 90 10, 82 569 90 11
www.przychodniacentrum.com
7838

APTEKA pomocna
pn - pt 7:00 - 21:00
sob 8:00 - 21:00
ul. Szpitalna 40
Chełm
4749

TESSA
lek. spec. radiolog Anna Hryszko
Cyfrowy Aparat RTG
USG, DOPPLER
wyniki badań online
Czynne: pn-pt w godz. 8.00-18.00
soboty w godz. 9.00-12.00
CHEŁM, ul. KOLEJOWA 94
Dawna Spółdzielnia Inwalidów (Cukiernia)
82 565 40 68
7045

eprasa.pl ae38a0fc4e

W duetach i indywidualnie

Zwycięzcy turnieju deblowego

DART W drugiej połowie grudnia zawodnicy Steel Dart Chełm dwukrotnie mierzyli się przed tarczami w barze Miś. Rywalizowali zarówno w turnieju deblowym, jak i w kolejnej odsłonie zmagań Zimowego Grand Prix.

Do zmagań deblowych przystąpiły 24 osoby, wśród których rozlosowano 12 par, a te rywalizowały w formule 501 double out do czterech wygranych legów. Rywalizacja była bardzo zacięta i nieprzewidywalna. **Michał Huszcz**, **Rafał Sędłak** i **Michał Klepacki** zapisali na swoich kontach maxy na dwudziestkach, a **Sylwester Semeniuk** błysnął trzycyfrowym finiszem, zerując licznik ze 102 pkt. Najdłużej w playoffach pograły duety **Konrad Sulikowski** i **Andrzej Terlecki**, **Jarosław Nowosad** i **Michał Terlecki**, **Robert Bądaruk** i Rafał Sędłak, a także **Grzegorz Bądaruk** i **Robert Walczuk**. Trzecie miejsce wywalczyli Jarosław Nowosad z Michałem Terleckim, natomiast finał rozegrał się między Grzegorzem Bądarukiem i Robertem Walczukiem a Rafałem Sędłakiem i Robertem Bądarukiem. Zwycięsko z tego pojedynku wyszedł pierwszy z duetów, pewnie pokonując kolegów 4:1.

Z kolei w ostatni piątek 2023 r. darterzy rozegrali czwarty turniej z cyklu II Zimowego Grand Prix. Rywalizacja cieszyła się rekordową frekwencją, bo wzięło w niej udział pięć pań i 24 panów, co przełożyło się na ciekawe mecze i zaskakujące wyniki. **Kamil Kamiński** wyzerował licznik ze 105 pkt, **Aleksandra Walczuk** kończyła lega na czerwonym środku, zaś **Andrzej Gula** zerował licznik ze 130 pkt przez czerwony środek. Ten ostatni dorzucił do tego maxa na 20. Jarosław Nowosad dopisał przy swoim nazwisku maxa na 19. i 20., a także finisz dziewiętnastą lotką. Ta celność potwierdziła dyspozycję tego dartera i przyniosła mu triumf w całym turnieju. Jarosław Nowosad w finale pokonał 4:1 Roberta Walczuka, również prezentującego wysoki poziom. Mecz o trzecie miejsce rozegrali Konrad Sulikowski i **Łukasz Duczmal**. Po bardzo zaciętej rywalizacji leg za leg 3:2, na trzecim miejscu stanął pierwszy z nich.

MP

Kończą rok z krążkami i rekordami

STRZELECTWO Zawodnicy MKS Dragon Chełm mogą uznać miniony rok za bardzo udany. Starty w ostatnich dwunastu miesiącach powiększyły dorobek medalowy klubu, a sami strzelcy niejednokrotnie ustanawiali nowe życiówki.

MKS Dragon Chełm podczas Mistrzostw Województwa Lubelskiego w Drelowie

Wyniki osiągnięte przez zawodników MKS Dragon Chełm w 2023 r. przełożyły się na 55 pkt w systemie współzawodnictwa sportowego dzieci i młodzików Ministerstwa Sportu i Turystyki. To najwyższy rezultat klubu od 11 lat. Z kolei w rankingu punktowym tego samego resortu Dragon znalazł się na drugim miejscu wśród klubów mających siedzibę w Chełmie. Wyprzedzony został tylko przez Cement Gryf Chełm.

Rok 2023 do bardzo udanych z pewnością może zaliczyć **Zuzanna Czerwińska**, która została przyjęta w szeregi kadry narodowej. Wśród jej osiągnięć są: brązowy medal podczas Mistrzostw Polski Młodzików we Wrocławiu, dwa złote medale w Międzywojewódzkich Mistrzostwach Młodzików w Białymstoku, a także trzecie miejsce w konkurencji karabinu pneumatycznego podczas marcowego Zlotu Orliku w Siedlcach, gdzie zajęła również czwartą lokatę w strzelaniu w sieci.

- Strzelenie Zuzanny Czerwińskiej można nazwać ewenementem, zwłaszcza że z zawodów na zawody konsekwentnie poprawiała swoje rekordy życiowe - mówi prezes MKS Dragon Chełm **Jan Dąbski**. - W gruncie rzeczy, w tym roku nie było zmagań rangi mistrzowskiej, podczas których nasi reprezentanci nie ustanowili nowych życiówek czy nie stawali na podium podczas rywalizacji Pucharu Polski i Mistrzostw Województwa Lubelskiego. Na pewno wszystkie te sukcesy nie przyszłyby łatwo, gdyby nie dotacja z Urzędu Miasta Chełm, która umożliwiła nam wyjazdy na najważniejsze imprezy sportowe w kraju.

Udany rok 2023 to oczywiście również zasługa pozostałych zawodników MKS Dragon Chełm. Wszyscy reprezentanci klubu startujący we wrześniowych Mistrzostwach Polski Juniorów ustanowili nowe rekordy życiowe. Drużynowo klub zajął również miejsce w najlepsze dziesiątce w Mistrzostwach Polski we Wrocławiu, trzecie podczas Mistrzostw Polski Ligi Obrony Kraju w Tarnowie (pięć medali indywidualnych) i czwarte w Ogólnopolskich Mistrzostwach LOK juniorów młodszych i młodzików (trzy medale indywidualne), które także rozegrane zostały w Tarnowie. Wśród cennych osiągnięć zawodników MKS Dragon Chełm należy też wymienić: siódme i ósme miejsce **Damiana Siedleckiego** w finale konkurencji karabinu pneumatycznego i karabinu dowolnego trzy postawy podczas Młodzieżowych Mistrzostw Polski we Wrocławiu, siódme miejsce **Kacpra Kędzierawskiego** i ósme **Kamila Rybczyńskiego** w Mistrzostwach Polski juniorów młodszych, a także ósme Kacpra Kędzierawskiego w finale Ogólnopolskiej Olimpiady Młodzieży w Starachowicach.

MP

Halowy turniej rozstrzygnięty

Źródło: MOSiR Krasnystaw

KRASNYSTAW Sześć drużyn stanęło do rywalizacji w halowej odmianie piłki nożnej. Zwycięzców wyłoniono dopiero w ostatnim meczu. Zawody rozegrane zostały w hali Centrum Sportowo-Rekreacyjnego w Krasnymstawie.

Najlepszą drużyną turnieju została ekipa Dream Team, która w 5 spotkaniach uzbierała 13 punktów i osiągnęła bilans bramkowy 14:4. W jej szeregach zagrali: **Adrian Kaszak**, **Michał Wlizło**, **Maciej Śliwa**, **Sławomir Swatowski**, **Bartosz Babiarz**, **Patryk Lewandowski**, **Gabriel Lewandowski**, **Bartosz Banach** i **Maciej Czochrowski**, którzy na co dzień związani są z drużyną Ruchu Izbica.

– Turniej został przeprowadzony w innej formule aniżeli w poprzednich latach, ponieważ nie rozgrywaliśmy rewanżów, a wszystkie mecze odbyły się jednego dnia. Uważam, że poziom był całkiem wysoki. Oczywiście bardzo cieszymy się ze zwycięstwa – powiedział nam jeden z zawodników Dream Teamu.

Drugie miejsce wywalczyła drużyna PSG, która uzbierała zaledwie 1 pkt mniej niż zwycięzcy. Na najniższym stopniu podium znalazł się natomiast zespół Wybrzerza Klatki Schodowej (pis. oryg) z 7 punktami na koncie. Na czwartym miejscu uplasowała się Stara Gwardia, za nią Fat Boys, a następnie Wemax. Najlepszym strzelcem turnieju został Gabriel Lewandowski ze zwycięskiego Dream Teamu. Zdobył on 6 bramek.

– Turniej przebiegał w miłej atmosferze przy kulturalnym dopingu zgromadzonych kibiców, którzy przez kilka godzin obserwowali niezwykle zaciętą walkę o każdą piłkę wszystkich uczestniczących zespołów. Zwycięzcom wręczyliśmy nagrody rzeczowe oraz puchary, a wszystkim drużynom pamiątkowe dyplomy – powiedział dyrektor krasnostawskiego MOSiR-u **Tomasz Żerebiec**.

TK

Huragan uległ Progresowi

PIŁKA NOŻNA Zespół Huraganu Pniówno 2:9 przegrał z drużyną Progresu Lublin w kolejnej odsłonie piłkarskiej rywalizacji.

Huragan Pniówno wystąpił w składzie: **Czesław Rak**, **Rafał Radecki**, **Robert Połajdowicz**, **Łukasz Sulowski**, **Artur Łuka**, **Andrzej Olender**, **Jerzy Puczkowski**, **Piotr Kozaczuk**, **Damian Michalak**, **Krzysztof Chilimoniuk**, **Wojciech Wójtowicz**, **Norbert Ładniak** i **Jerzy Dziurian**.

MP

CHEŁM OPON SERWIS Baza
OPONY CAŁOROCZNE
82/565-18-95
CHEŁM
Dembowskiego 1/2
3323

2007
SAMOCHODOWE INSTALACJE GAZOWE
elcar
MONTAŻ - SERWIS • SPRZEDAŻ CZĘŚCI
KLIMATYZACJA AUTOELEKTRONIKA
Chełm, ul. Zawadówka 22
82 5602114, 503 156 879
elcar@auto-gaz.chelm.pl
SERWIS SYSTEMÓW HOLENDERSKICH
VIALLE LOVATO BRC LANDIRENZO AG

2269
NOWOŚĆ!!!
Sprawdzenie auta przed zakupem
- elementy, które były malowane
- geometrię i stan zawieszenia
- komputerowy odczyt usterek
- stan układu hamulcowego
MOTO-POL
Chełm, al. Przyjaźni 2
tel./fax (82) 565 50 30
GOODYEAR DUNLOP FULDA DEBICA

eprasa.pl ae38a0fc4e

20 lat minęło jak jeden dzień

PIŁKA NOŻNA 17 grudnia w hali Miejskiego Ośrodka Sportu i Rekreacji UKS Niedźwiadek Chełm świętował jubileusz 20-lecia istnienia. Była to okazja do wspomnień, wręczenia odznaczeń, podziękowań, a także sportowej rywalizacji.

fot. UKS Niedźwiadek Chełm

fot. Facebook Jakub Banaszek

Uroczystości jubileuszowe poprzedził turniej, który odbył się dzień wcześniej, również w miejskiej hali, w którym rywalizowało osiem zespołów złożonych z młodych piłkarzy. W finale BKS Lublin pokonał UKS Niedźwiadek Chełm 3:1 w rzutach karnych. Z kolei trzecie miejsce przypadło UKS Jedynka Krasnystaw, który wygrał 3:0 z KS Huragan Międzyrzec Podlaski.

W jubileuszowej gali wzięło udział kilkaset osób reprezentujących zarówno UKS Niedźwiadek Chełm, jak i lokalny samorząd, kluby i instytucje związane z lokalnym sportem, przedstawiciele chełmskich szkół oraz rodziny zawodników. Podczas wydarzenia wręczono brązowe odznaki „Zasłużony dla Sportu", które otrzymali trenerzy **Andrzej Pieńkowski**, **Andrzej Krawiec** oraz **Michał Filipczuk**. Dwaj pierwsi otrzymali też złote honorowe odznaki Polskiego Związku Piłki Nożnej, które wręczył członek zarządu PZPN **Zbigniew Bartnik**. Medalem 100-lecia Lubelskiego Związku Piłki Nożnej został z kolei nagrodzony **Janusz Oleszkiewicz**, wieloletni pasjonat sportu i „ulubiony kierownik" poszczególnych zespołów chełmskiego Niedźwiadka, który do tej pory je wspiera. Honorowymi odznakami LZPN nagrodzono również kilkanaście osób, a wszyscy pracownicy klubu otrzymali upominki.

Podczas jubileuszu pięcioro wychowanków UKS Niedźwiadek Chełm nagrodzono natomiast tytułami Ambasadora Chełmskiej Piłki.

- Otrzymali je piłkarze, którzy teraz są zawodnikami znanych polskich klubów: **Mateusz Pękała**, **Mateusz Szwed**, **Krystian Derkacz** i **Maciej Ruszkiewicz** - mówi **Anatol Obuch** wiceprezes UKS Niedźwiadek Chełm ds. organizacyjno-szkoleniowych, a także jeden z założycieli klubu.

fot. UKS Niedźwiadek Chełm

- Piąte wyróżnienie przypadło natomiast **Katarzynie Kozłowskiej**, która trenowała piłkę nożną, a teraz bardzo dobrze radzi sobie w rugby jako reprezentantka jednego z gdańskich zespołów.

Spotkanie jubileuszowe było też oczywiście okazją do wspomnień i podsumowania 20-letniej działalności UKS Niedźwiadek Chełm. Przez ten czas piłkarze i trenerzy klubu dopisali do jego historii liczne sukcesy. Pierwszym było zdobycie mistrzostwa Polski przez 11-latków Niedźwiadka, szkolonych wspólnie przez Anatola Obucha i **Zygmunta Korzeniowskiego**.

- Chłopcy rozegrali wtedy w sumie 28 spotkań, począwszy od eliminacji w Krasnymstawie - dodaje Anatol Obuch. - Jako mistrzowie zostali również nagrodzeni wyjazdem do Wiednia na mecz Polska - Austria, a tam mieli możliwość spotkać się z reprezentantami naszego kraju.

Ponadto poszczególne roczniki UKS Niedźwiadek Chełm wielokrotnie zajmowały miejsca na podium w rozgrywkach wojewódzkich, brały udział w licznych zawodach na szczeblu lokalnym i ogólnopolskim, a do tego siedmiokrotnie dostawały się do finałów turnieju „Z podwórka na stadion - o Puchar Tymbarku". Klub i jego trenerzy przez lata byli także wyróżniani podczas plebiscytów sportowych organizowanych przez LZPN czy naszą redakcję.

- Trochę jest mi żal, że nie udało się utrzymać drużyny dziewcząt, choć zainteresowanie przez nie grą jest spore. Mamy jednak nadzieję, że to tylko chwilowy przestój i uda nam się odbudować tę sekcję, zwłaszcza że pojawiło się pewne światełko w tunelu. Aktualnie dziewczęta trenują z chłopcami w równoległych rocznikach, w Krasnymstawie i Łęcznej - mówi Anatol Obuch

MP

Medale na koniec roku

KARATE XIII Ogólnopolski Turniej Mikołajkowy w Łabuniach był ostatnim ubiegłorocznym startem dla zawodników Chełmskiej Szkoły Karate Kyokushin Satori i Klubu Karate Kyokushin Kanku w Chełmie. Obie ekipy wróciły z niego z medalami. W rywalizacji wzięło udział ok. 150 osób.

Karatecy Satori

Karatecy Kanku

Karatecy Satori wywalczyli łącznie 15 medali. W kata srebro zdobył **Bartosz Pachuta**, a brąz **Jakub Kapitan** i **Adam Wójtowicz**. Złoto w kumite to zasługa Bartosza Pachuty, Adama Wójtowicza i **Mateusza Hurko**, po srebro sięgnęli: **Maja Bortnik, Liliana Koniuszewska, Karol Grabowski, Szymon Grabowski,** Jakub Kapitan oraz **Aleksander Witkowski**, a z brązowymi krążkami do domu wrócili: **Marcel Grabowski, Adam Gąbka** i **Artur Hodała**.

- Nie wszystkim naszym reprezentantom startującym w tym turnieju udało się stanąć na podium, lecz to nie jest oznaką słabości. Zabrakło trochę umiejętności i szczęścia - mówi sensei **Bartłomiej Zakrzewski**, prezes chełmskiej Satori. - Ideą karate jest właśnie pokonanie własnego smutku i niezadowolenia, a także walka z samym sobą, aby się nie poddać i następnym razem wypaść lepiej. Dowodem tego są starsi zawodnicy, którzy również od razu nie zajmowali pierwszych miejsc, a dzisiaj są w czołówce Polski i Europy.

Kilka dni wcześniej zawodnicy chełmskiej Satori przystąpili do egzaminów na stopnie kyu, gdzie musieli wykazać się koncentracją, gibkością oraz koordynacją ruchową. Nie zabrakło potu i łez spowodowanych zmęczeniem i w końcowym efekcie radością, gdyż wszyscy uczestnicy zaliczyli swój sprawdzian z karate. Egzamin przeprowadził shihan **Jacek Czerniec** (6 dan).

W turnieju w Łabuńkach wystartowała czwórka reprezentantów Klubu Karate Kyokushin Kanku w Chełmie i zdobyła w sumie pięć medali. W kata złoto wywalczyła **Estera Szopa**, a srebro **Marcel Rojek** i **Barbara Śliwińska**. Ponadto Marcel i Barbara dołożyli jeszcze po jednym brązowym krążku w kategorii kumite. Poza podium uplasował się natomiast **Jakub Głaz**.

- Kończymy tegoroczne starty i czekamy na potwierdzenie terminu inauguracyjnego treningu kagami biraki, wspólnego dla ośrodków karate z całego województwa lubelskiego - mówi po turnieju sensei **Krzysztof Kozioł**. - Tym wydarzeniem otworzymy nowy sezon, a pierwszy turniej, w którym weźmiemy udział, odbędzie się w Radymnie 20 stycznia.

MP

Tenisiści zakończyli rok

TENIS STOŁOWY Tuż przed świętami zawodnicy Ogniwa Chełm, SMS-u Włodawa i Żaczka Fajsławice po raz ostatni w tym roku rywalizowali w kilku turniejach.

Wiktoria Piasecka z chełmskiego Ogniwa brała udział w II Grand Prix Polski Żaków, które odbyło się w Świdwinie. Zajmując lokatę w najlepszej 32., wywalczyła sobie prawo gry bez eliminacji w kolejnym turnieju. W fazie grupowej wygrała jedno spotkanie, a dwukrotnie musiała uznać wyższość rywalek. W kolejnym etapie pokonała 3:1 **Annę Stypułę** (UKS Płomień Limanowa), ale w walce o miejsce w najlepszej 16. przegrała 0:3 z **Nadią Lasotą** (KS Gwiazda Bydgoszcz). W tym samym czasie inni reprezentanci Ogniwa Chełm startowali w VIII Ogólnopolskim Turnieju Świątecznym w Kraśniku, gdzie rywalizowali w gronie przedstawicieli dziesięciu województw, a także Ukrainy. Tutaj najlepiej spisał się **Przemysław Kalinowski**, który w gronie kadetów wywalczył drugą lokatę. Na piątej w tej samej kategorii uplasowała się **Julia Tatysiak**, zaś siódmy wśród młodzików był **Szymon Mróz**.

W zmaganiach w Kraśniku stawiły się również reprezentantki UKS Żaczek Fajsławice. W eliminacjach **Antonina Serafin** wygrała kategorię kadetek, a siódma była **Alicja Bochniarz**. Druga lokata w żakach przypadła **Nikoli Urbańczyk**, a ósma w młodziczkach **Katarzynie Wasil**. Dalej nie udało się natomiast awansować **Klaudii Zając** i **Klarze Madei**. W finałowych zmaganiach Antonina Serafin zajęła drugie miejsce, przegrywając z rywalką z Ukrainy 1:3. Trzecia w swojej kategorii była Nikola Urbańczyk, szósta Alicja Bochniarz, a siódma Katarzyna Wasil. W III lidze UKS Żaczek Fajsławice uległ z kolei drużynie z Dzierżoniowa 4:6. Po jednym punkcie zdobyli: **Bartłomiej Świdnik**, Antonina Serafin, **Paweł Suszek** i **Piotr Piórkowski**.

Szymon Zguczyński, zawodnik SMS Włodawa, startował natomiast w II Grand Prix Polski Juniorów w Krakowie. W fazie eliminacyjnej pokonał dwóch rywali, co zapewniło mu awans do turnieju głównego. W nim natomiast odniósł jedno zwycięstwo i dwie porażki, co ostatecznie przełożyło się na 53. lokatę. Z kolei w meczu II ligi drużyna włodawskiego SMS-u wysoko, bo 1:9 uległa zespołowi AZS Politechnika Lubelska,. Honorowy punkt zdobyli w deblu **Szymon Modrzejewski** i **Kamil Bajko**.

MP

eprasa.pl ae38a0fc4e

Dwa zwycięstwa u siebie

fot. Bogdanka Arka Chełm

SIATKÓWKA Najpierw mecz Pucharu Polski, a później spotkanie ligowe siatkarze Bogdanki Arki Chełm dopisali do konta jako zwycięskie. W poniedziałek (18 grudnia) awansowali do kolejnego etapu zmagań pucharowych, pokonując Avię Świdnik 3:0, z kolei w piątek zdobyli trzy punkty, zwyciężając z Lechią Tomaszów Mazowiecki również 3:0.

fot. Bogdanka Arka Chełm

W poniedziałek siatkarze Bogdanki Arki Chełm podejmowali u siebie, w ramach rozgrywek Puchar Polski, rywali z Avii Świdnik. Zrewanżowali się im za spotkanie ligowe sprzed kilku dni, w którym ulegli 2:3. W swojej hali i przy dopingu licznie zgromadzonej publiczności górą byli biało-zieloni, zwyciężając 3:0 (25:17, 25:20, 26:24).

- Mecz poszedł po naszej myśli, chociaż nie obyło się bez problemów, bo zarówno my, jak i zespół ze Świdnika nieco zmienił skład wyjściowy - mówi trener Bogdanki Arki Chełm **Bartłomiej Rezbda**. - Najbardziej nerwowo było w trzecim secie, bo kiedy goście poczuli, że wynik jest „na styku", wprowadzili kolejne zmiany i postawili na podstawowych zawodników. Na szczęście udało nam się dograć końcówkę i uniknęliśmy przedłużenia meczu.

W kolejnej rundzie Pucharu Polski siatkarze Bogdanki Arki Chełm zmierzą się z drużyną Aniołów Toruń.

Z kolei w piątek (22 grudnia), również u siebie, Bogdanka Arka Chełm podejmowała Lechię Tomaszów Mazowiecki w meczu 15. kolejki I ligi. To spotkanie ułożyło się po myśli gospodarzy, którzy przy głośnym dopingu kibiców dopisali do konta trzy punkty, pokonując gości 3:0 (25:23, 25:21, 25:23). Był to ostatni mecz Arki w 2023 r., a dzięki wygranej zespół prowadzony przez Bartłomieja Rebzdę utrzymał się na trzecim miejscu w I-ligowym zestawieniu. Pierwszym rywalem biało-zielony w nowym roku będzie natomiast drużyna Chrobry Głogów. Spotkanie zaplanowane jest na 6 stycznia. **MP**

Sportowcy wsparli potrzebujących

KRASNYSTAW Cel II Charytatywnego Turnieju Piłki Siatkowej został osiągnięty. Organizatorzy wraz ze sportowcami z całego województwa przyczynili się do tego, że jedna z rodzin z Krasnegostawu mogła godnie spędzić święta.

fot. Paweł Mazurek

Turniej siatkarski - podobnie jak ten organizowany po raz pierwszy rok temu - miał na celu pomoc w ramach Szlachetnej Paczki. Udało się ją stworzyć dzięki funduszom zebranym z wpisowego od dwunastu zespołów z terenu województwa lubelskiego. Paczka z najpotrzebniejszymi rzeczami codziennego użytku trafiła do rodziców z trójką dzieci, którzy znajdują się w trudnej sytuacji materialnej.

- Bardzo się cieszymy, że drugi turniej zakończył się dobroczynnym sukcesem - podsumowuje krasnostawski radny **Paweł Mazurek**, jeden z organizatorów akcji. - Siatkarze są również zadowoleni, że mogli pomóc i zapowiedzieli, że za rok również chętnie wezmą udział w tym przedsięwzięciu. **MP**

Ostatnie starty za nimi

BIEGI Ściganiem w Lublinie i Mszanie Dolnej zawodnicy Chełm Biega ostatecznie zamknęli ubiegłoroczne walki o medale i życiówki.

Nad Zalewem Zemborzyckim w Lublinie odbył się drugi bieg kolejnej edycji City Trail poprowadzony 5-kilometrową trasą przełajową. Grupa Chełm Biega była tam reprezentowana przez osiem osób, z których najszybciej do mety, bo w 20 min 46 sek. (28. w open i pierwszy w M50) dotarł **Krzysztof Wyrostek**. Pozostałe wyniki osiągnięte przez chełmskich biegaczy przedstawiają się następująco: **Tomasz Bielak** - 21 min 26 sek. (37. w open i 15. w M23), **Mariusz Łobaczuk** - 21 min 40 sek. (41. w open i czwarty w M45), **Kamil Mackiewicz** - 22 min 14 sek. (51. w open i piąty w M35), **Damian Korzeniowski** - 23 min 44 sek. (72. w open i 12. w M35), **Lena Rorat** - 26 min 27 sek. (122. w open, 23. wśród kobiet i czwarta w K40), **Sławomir Tołysz** - 26 min 34 sek. (125. w open, 21. w M45), **Monika Korzeniowska** - 131. w open, 25. wśród kobiet i 10. w K23). W imprezie wzięło udział prawie 250 osób, a do końca cyklu zostały jeszcze trzy biegi. Najbliższe zawody odbędą się 13 stycznia.

W tym samym czasie **Kamil Borowski** zdecydował się na udział w VII edycji zimowego festiwalu biegów górskich Winter-Trail Małopolska w Mszanie Dolnej. Wybrał dystans 64 km z przewyższeniami ponad 4 km i nie dał szans swoim rywalom. Stanął na najwyższym stopniu podium, docierając do mety w 8 godz. 27 min 36 sek. **MP**

Owocny rok chełmskiego Olimpu

BOKS Medale, nowe sportowe przyjaźnie, wyjazdy za granicę i mnóstwo cennego doświadczenia. Tego wszystkiego nie zabrakło w 2023 r. w szeregach pięściarzy MKS Olimp Chełm. Zawodnicy trenowani przez Konrada Rondosia i Józefa Radziewicza mają jednak apetyty na więcej i już od początku nowego roku mają zamiar ruszyć „pełną parą".

Ostatnim startem pięściarzy chełmskiego Olimpu w 2023 r. były sparingi, które odbyły się przed turniejem pomiędzy reprezentantami województw lubelskiego i świętokrzyskiego, organizowanym przez klub Berej Boxing Łęczna. Pięcioro zawodników z Chełma wygrało swoje pojedynki, krzyżując rękawice m.in. z rywalami z Kazachstanu. W walkach głównych miał wziąć udział **Kornel Czajkowski**, jednak start uniemożliwiła mu choroba.

Trenerzy i zawodnicy MKS Olimp Chełm mogą mieć powody do zadowolenia, ponieważ przez ostatnie dwanaście miesięcy zdobyli ok. 160 medali, w tym ponad 100 złotych. Pokonali ponad 35 tys. km, aby brać udział w turniejach rangi wojewódzkiej, sparingach, szkoleniach, mistrzostwach Polski i mistrzostwach Europy.

- Przez cały rok nawiązaliśmy mnóstwo cennych kontaktów, które z pewnością zaowocują już w niedalekiej przyszłości. Bardzo cenna jest współpraca z Ukrainą i klubem Złota Rękawica z Łucka, którego reprezentanci niejednokrotnie pokazali, że są świetnie wyszkoleni - mówi trener **Konrad Rondoś**. - Braliśmy tam udział w turnieju i w obozie, a także przygotowywaliśmy się do Mistrzostw Polski w Sokółce. I to z dobrym skutkiem, ponieważ **Igor Rondoś** wywalczył tam złoto, a **Arkadiusz Tołyż** brąz. Na pewno będziemy kontynuować współpracę z klubem z Ukrainy, gdzie wybieramy się już na początku roku. Ale nasz plan wyjazdów chcemy też poszerzyć m.in. o Niemcy i Węgry, żeby jeszcze bardziej podnosić poziom i stawać się jeszcze bardziej rozpoznawalnymi.

W 2023 r. MKS Olimp Chełm zajął drugie miejsce w rankingu klubów z województwa lubelskiego, wyprzedzony jedynie przez zaprzyjaźniony Berej Boxing Lublin. Ponadto, chełmscy pięściarze mogą pochwalić się trzecią lokatą w mistrzostwach Polski kadetów oraz czwartą w mistrzostwach Polski juniorów. Poza tym Igor Rondoś, **Kacper Frymus** i **Mikołaj Rondoś** dopisali do swoich „sportowych CV" uczestnictwo w zgrupowaniach kadry narodowej, gdzie mieli okazję boksować z najlepszymi rodzimymi zawodnikami w swoich grupach wiekowych.

- Nie zwalniamy tempa, ponieważ przed nami nowy rok, nowe wyzwania i mnóstwo kolejnych turniejów - dodaje Konrad Rondoś. - W kwietniu czekają nas mistrzostwa Europy, w których być może weźmie udział dwóch naszych zawodników, ale nie chcę jeszcze zdradzać szczegółów, żeby nie zapeszyć. Naszym docelowym startem są natomiast mistrzostwa świata pod koniec roku. **MP**

To był udany sezon

TAEKWONDO Ponad 70 medali w zawodach różnej rangi zdobyli przez ostatnie 12 miesięcy reprezentanci Sokoła Krasnystaw. Osiągnięte sukcesy przełożyły się m.in. na jedną z czołowych lokat wśród wszystkich klubów z powiatu.

Wśród najważniejszych tegorocznych trofeów zawodników Sokoła Krasnystaw znajduje się brązowy medal zdobyty przez **Julię Marek** podczas Mistrzostw Polski Juniorów. Ważnym sukcesem są również cztery krążki wywalczone w Międzywojewódzkich Mistrzostw Młodzików. Po dwa złota sięgnęła tam **Maja Tubiliewicz**, a po brąz **Julia Tałanda** i **Natalia Mazurek**. Sokół Krasnystaw może się też pochwalić zdobyciem pięciu tytułów mistrzów województwa lubelskiego oraz trzech wicemistrzowskich. Osiągnięte w tym roku wyniki przełożyły się również na zajęcie drugiego miejsca wśród krasnostawskich klubów w systemie współzawodnictwa sportowego.

- Był to sezon pełen sukcesów, które mobilizują nas do dalszej pracy - mówi trener krasnostawskiego Sokoła **Grzegorz Brodzik**. - Plany na rok 2024 mamy ambitne, chcemy dobrze wypaść we wszystkich turniejach, w tym również w Pucharze Polski i Mistrzostwach Polski. Chcemy wziąć również udział w campie międzynarodowym w Grecji, aby dodatkowo podnieść poziom umiejętności. **MP**

eprasa.pl ae38a0fc4e

Siedem razy na podium

LEKKOATLETYKA Taki właśnie wynik osiągnęli młodzi reprezentanci MKS Agros Chełm biorący udział w zmaganiach „Mikołajki z Lekką Atletyką", które odbyły się w Lublinie.

Złote medale ze stolicy naszego województwa przywiozły **Marika Piwowar** i **Karolina Mękal**. Pierwsza startowała w skoku w dal w kat. U12, natomiast druga w skoku wzwyż w kat. U16. Dorobek chełmskiego Agrosu powiększył się o jeden srebrny krążek, który z kolei jest zasługą **Gabriela Sadło** rywalizującego w biegu na 60 m w kat. U12. Młodzi lekkoatleci zdobyli w Lublinie także cztery brązowe medale, a zawiesili je na szyjach: **Dagna Obydź** (skok w dal w kat. U12), **Szymon Kozioł** (bieg na 60 m w kat. U12), **Natasza Sołtys** (bieg na 300 m w kat. U16) i Marika Piwowar (bieg na 60 m w kat. U12). **MP**

Ponad sto krążków Songo

TAEKWONDO Zdobyciem 34 medali w turnieju mikołajkowym zawodnicy Songo Krasnystaw kończą udany rok. Nie zwalniają jednak tempa, ponieważ na maty wracają już w styczniu, mając nadzieję, na dalsze powiększanie klubowego dorobku.

Największymi sukcesami taekwondoków krasnostawskiego Songo w 2023 r. było m.in. blisko 70. krążków zdobytych w organizowanych u siebie zawodach Songo Cup, kolejnych 14. w Otwartych Mistrzostwach Miasta Łomży, kilkanaście w Świętokrzyskiej Olimpiadzie Taekwondo, pięć w turnieju Polish Open w Opolu, a także brąz, po który sięgnęła **Julia Świstowska** podczas Mistrzostw Polski w Częstochowie. Do tego **Karol Kornicki** oraz **Amelia Banaszkiewicz** mogą pochwalić się zdobyciem czarnych pasów.

- Przez cały rok dało się zaobserwować postęp w rozwoju umiejętności praktycznie we wszystkich kategoriach, co przekładało się na osiąganie coraz lepszych wyników - mówi trenerka Songo **Katarzyna Kornicka**. - To świetna motywacja do dalszej pracy, więc pozostaje mieć nadzieję, że 2024 r. będzie równie owocny. **MP**

Góra zastąpił Sąsiadka

PIŁKA NOŻNA Po 10 latach Tomasz Sąsiadek przestał pełnić funkcję szkoleniowca okręgowej Unii Rejowiec. Jego miejsce zajął dotychczasowy napastnik klubu Kamil Góra. Sąsiadek natomiast pełni już oficjalnie stanowisko trenera Granicy Dorohusk, również grającej w chełmskiej klasie okręgowej.

Kamil Góra po prawej

W ramach przygotowań do rundy rewanżowej Unia Rejowiec pod wodzą **Kamila Góry** ma zaplanowanych siedem sparingów. Zespół zagra z drużynami: Hetman Żółkiewka, Ruch Izbica, Włodawianka, Potok Sitno, Trawena Trawniki i Astra Leśniowice.

- Plan jest taki, że koncentrujemy się na solidnym przepracowaniu zimy i utrzymaniu jak największej liczby zawodników z obecnej kadry - mówi krótko trener zespołu z Rejowca.

Tomasz Sąsiadek przejął z kolei rolę po **Arkadiuszu Słomce** i pracę na stanowisku szkoleniowca Granicy Dorohusk rozpocznie w połowie stycznia. Nadal pozostaje również aktywnym zawodnikiem, więc z pewnością zobaczymy go także na boisku.

Runda wiosenna w chełmskiej klasie okręgowej rozpoczyna się w przedostatni weekend marca, a stawce przewodzi aktualnie Sparta Rejowiec Fabryczny. W pierwszym spotkaniu po zimowej przerwie Unia Rejowiec zmierzy się z GKS-em Łopiennik, a Granica Dorohusk z Kłosem Gmina Chełm. **MP**

Trwają zapisy do Pucharu Tymbarku

PIŁKA NOŻNA Kilkadziesiąt drużyn piłkarskich złożonych z najmłodszych amatorów tej dyscypliny zgłosiło się już do XXIV edycji turnieju „Z podwórka na stadion - o Puchar Tymbarku". Zmagania skierowane są do zawodników w kategoriach wiekowych U8, U10 i U12.

Swoje reprezentacje w kolejnej edycji piłkarskiej rywalizacji mają już m.in. szkoły z Fajsławic, Hanny, Siennicy Różanej, Chełma i Strupina Dużego.

- Zachęcamy kolejne placówki do zgłoszeń, ponieważ to bardzo fajny i prestiżowy turniej, dzięki któremu młodzi piłkarze mają możliwość również zaistnieć - mówi **Sławomir Kuźmicki**, powiatowy koordynator zmagań o Puchar Tymbarku. - Zwycięzcy pojadą do Warszawy, aby tam zagrać mecz przed finałem Pucharu Polski lub inną ważną imprezą na Stadionie Narodowym.

Więcej informacji i szczegółowy regulamin turnieju znajduje się na stronie internetowej www.zpodworkanastadion.pl. **MP**

Sportowcy na rzecz WOŚP

PIŁKA NOŻNA / SQUASH Zarówno piłkarze, jak i amatorzy squasha, zgodnie z coroczną tradycją, wezmą w styczniu udział w dwóch turniejach, których celem jest wsparcie 32. finału Wielkiej Orkiestry Świątecznej Pomocy.

6 stycznia w hali Miejskiego Ośrodka Sportu i Rekreacji rozegrany zostanie halowy turniej piłki nożnej, na który zapisy są już zamknięte. Weźmie w nim udział kilkadziesiąt drużyn zawodowych, ale również amatorskich. Swój udział zapowiedzieli m.in. reprezentanci Chełmianki, Ogniwa Wierzbica, Sparty Rejowiec Fabryczny, Kłosa Gmina Chełm, Granicy Dorohusk, Unii Rejowiec, Bugu Hanna, Ruchu Izbica, Victorii Żmudź, Spółdzielcy Siedliszcze, Vojsławii Wojsławice, Eko Różanki, GKS -u Łopiennik, Tatranu Kraśniczyn, Sinko Energy Bezek i Orła Srebrzyszcze, ale także zespół ratowników medycznych czy sędziów piłkarskich.

Z kolei 27 stycznia w Chełmskim Parku Wodnym w szranki staną squasherzy, nie tylko ci zrzeszeni w Chełmskiej Lidze Squasha. Ale to właśnie ona organizuje otwarty turniej, skierowany do każdego gracza, bez względu na stopień zaawansowania. Celem również jest wsparcie kolejnego finału Wielkiej Orkiestry Świątecznej Pomocy. Początek rozgrywek o 9:30. **MP**

Krasnostawscy mundurowi najlepsi

PIŁKA NOŻNA Drużyna z Komendy Powiatowej Policji w Krasnymstawie zdobyła pierwsze miejsce w XVIII Mistrzostwach Województwa Lubelskiego Policjantów w halowej piłce nożnej, które odbyły się w Kraśniku. Dwóch jej reprezentantów zostało również nagrodzonych indywidualnie.

Mundurowi z Krasnegostawu zwyciężyli w tych zmaganiach już po raz drugi. W finale 2:0 pokonali reprezentantów Komendy Powiatowej Policji w Kraśniku, a w drodze do podium nie odnieśli porażki w żadnym ze spotkań. W zmaganiach grupowych pokonali drużyny z Lublina, Świdnika i Chełma.

Najlepszym zawodnikiem i królem strzelców został kapitan zespołu z KPP Krasnystaw mł. asp. **Michał Gałka**, a bramkarzem sierż. szt. **Piotr Sasim**, jego kolega z drużyny. Obaj mundurowi są również piłkarzami Ruchu Izbica grającego w chełmskiej klasie okręgowej. **MP**

Przegrana na koniec rundy

SIATKÓWKA III-ligowcy KPS Krasnystaw kończą drugą rundę rozgrywek porażką z Lotniczą Akademią Wojskową w Dęblinie 0:3 (19:25, 20:25, 21:25).

- Mimo przegranej uważam, że mecz był w miarę wyrównany. Zawiniło jednak niezdobywanie wystarczającej liczby punktów przy własnej zagrywce - mówi trener III-ligowego zespołu krasnostawskiego KPS-u, **Jan Kazimierczak**.

Kolejny mecz drużyna KPS Krasnystaw zagra 20 stycznia i zmierzy się z AKS Karol KUL. **MP**

eprasa.pl ae38a0fc4e

Co jest grane?

AQUAMAN I ZAGINIONE KRÓLESTWO

akcja, sci-fi

Tym razem Czarna Manta jest potężniejszy niż dotąd. Posiadł moc mitycznego Czarnego Trójzęba, który kryje w sobie starożytną i złowrogą siłę. Aby go pokonać, Aquaman nieoczekiwanie prosi o pomoc Orma, swojego uwięzionego brata i poprzedniego króla Atlantydy. Obaj muszą zapomnieć o różnicach, żeby ochronić królestwo oraz ocalić rodzinę Aquamana i cały świat przed nieodwracalnym zniszczeniem.

CHEŁM
CKF ZORZA 2 i 4 stycznia – godz. 18.15; 3 stycznia – godz. 20.30

KRASNYSTAW
KINO MORSKIE OKO 4 stycznia – godz. 17

PATI I KLĄTWA POSEJDONA

animacja

Pati to bystra mysz, marzy o zostaniu wielką bohaterką. Razem z potulnym kotem Samem wiedzie spokojne życie w starożytnej Grecji. Wszystko się zmieni, gdy zazdrosny Posejdon nakazuje mieszkańcom miasta zbudować sobie posąg równie wspaniały, jak ten postawiony jego bratu Zeusowi. Aby uratować mieszkańców przed klątwą Posejdona, Pati wyrusza na poszukiwania legendarnego klejnotu. Wraz z Samem, niesfornym ptasim piratem oraz największym bohaterem Grecji Jazonem udają się w podróż na tajemniczą wyspę.

CHEŁM
CKF ZORZA 2 i 4 stycznia – godz. 14; 5 stycznia – godz. 13; 6-7 stycznia – godz. 13.30

UŚMIECH LOSU

romans

Andreas przybywa na grecką wyspę, żeby sprzedać działkę odziedziczoną po wuju. Najpierw jednak musi spłacić dług, który jego wujek zaciągnął u Yiannisa, miejscowego rolnika. Andreas nie ma pieniędzy. Utknął w dolinie i każdego ranka czeka, aż wnuczka Yiannisa, Lena, przyniesie mu chleb i ser. Zakochuje się w niej i zaczyna pracować na polu Yiannisa, by spłacić dług. Tymczasem nad doliną i pobliską wioską wisi niebezpieczeństwo. Doświadczenie śmierci i nieszczęścia otworzy mu oczy na kruchość tego małego świata.

CHEŁM
CKF ZORZA 2 i 4 stycznia – godz. 20.30; 3 stycznia – godz. 18.15

Dikanda w Siennicy Różanej

KONCERT W hali sportowej Zespołu Szkół Centrum Kształcenia Rolniczego w Siennicy Różanej 13 stycznia o godz. 16.00 z koncertem noworocznym wystąpi folkowy zespół Dikanda. Wstęp wolny.

POD NASZYM PATRONATEM

fot. .facebook.com/dikanda/

Dikanda to powstały w Szczecinie, uznany szczególnie na zagranicznym rynku muzycznym zespół grający world music. W swojej twórczości stawia na autentyczność stylu – poszukuje nowych nurtów i większość utworów jest oryginalnymi kompozycjami. Muzyczne inspiracje czerpie z tradycyjnych, folkowych brzmień szeroko rozumianego orientu – od Bałkanów, przez Izrael, Kurdystan, Białoruś po Indie. W ich utworach można usłyszeć głównie brzmienia bałkańskie i cygańskie. Zespół istnieje od 1997 r. Ma w swoim dorobku 9 płyt, setki koncertów w kraju i za granicą oraz liczne nagrody - w tym „Płyta roku" niemieckiego czasopisma „Folker" przyznana w 2005 roku za „Usztijo". Koncerty Dikandy to niezwykle emocjonalna podróż po etnicznych brzmieniach, żywiołowe spotkanie pełne energii, charyzmy, prawdziwych uczuć.

Podczas koncertu w Siennicy Różanej zespół zaprezentuje najpiękniejsze kolędy w nowoczesnych aranżacjach.

Przed publicznością wystąpi także 66-osobowy dziecięcy Zespół Pieśni i Tańca Ludowego „Różanecznik", działający przy Szkole Podstawowej w Siennicy Różanej.

Do współpracy przy realizacji wydarzenia organizatorzy zaprosili **Jarka Koziarę**, wybitnego lubelskiego artystę plastyka, który przygotuje wizualną oprawę koncertu.

Organizatorami wydarzenia się: Centrum Kultury w Siennicy Różanej, dyrektor ZSCKR w Siennicy Różanej oraz Stowarzyszenie Miłośników Ziemi Siennickiej. **opr. szer**

Baletowym krokiem w nowy rok

KONCERT Chełmski Dom Kultury zaprasza 10 stycznia na Noworoczny Koncert Baletowy, który będzie jednocześnie podsumowaniem pierwszego semestru zajęć z tańca klasycznego.

W choreografiach grupowych, jak i solowych zaprezentują się uczennice pięciu grup Baletowej Szkoły Tańca ChDK, prowadzonej przez instruktorkę **Agatę Grabałowską**.

Bilety na koncert, który rozpocznie się o godz. 18 po 15 zł. **szer**

Kolędowanie w ChDK

KONCERT Tradycyjnie już w święto Trzech Króli Chełmski Dom Kultury zaprasza na koncert kolęd i pastorałek. Będą dwie odsłony występów chełmskich artystów. Tegoroczna edycja nosi tytuł „Z narodzenia Pana".

Usłyszymy najpiękniejsze kolędy i pastorałki w ciekawych aranżacjach, w wykonaniu chełmskich artystów.

Całkowity dochód z koncertów, które zaplanowano na godz. 16 i 18.30 zostanie przeznaczony na cele charytatywne. Bilety po 30 złotych.

Partnerem koncertu kolęd i pastorałek „Z narodzenia Pana" jest Województwo Lubelskie „Lubelskie Smakuj Życie!". **szer**

Hrabi rozszyfrował „Pociechy"

KABARET „Pociechy" to najnowszy program kabaretu Hrabi, na który zaprasza Chełmski Dom Kultury. O czym będzie? O najważniejszych istotach na Ziemi - dzieciach. - Bez nich świat byłby pusty i pozbawiony sensu – twierdzą artyści. I postarają się to udowodnić.

Zapewne wielu zastanawiało się, jak to jest, że dzieci potrafią wszystko tak łatwo wytłumaczyć, kiedy my – dorośli zazwyczaj to komplikujemy? Jak to jest, że mały człowiek nadaje sens naszemu światu? Kabaret Hrabi zna już odpowiedzi na te pytania i postanowił się podzielić z nami tą wiedzą. **Joanna Kołaczkowska**, **Dariusz Kamys**, **Tomasz Majer** i **Łukasz Pietsch** opowiedzą także o rodzicach, opiekunach i nauczycielach owych pociech. Bywa przecież niejednokrotnie, że potrzebują oni porad i wsparcia, gdy pociechy robią hałas, albo wpadają w tarapaty.

Hrabi to jeden z najbardziej cenionych współczesnych kabaretów. Powstał w 2002 roku i ma na koncie kilka programów, które zakończyły się nagraniami DVD. Członkowie kabaretu są ze sceną kabaretową związani od lat, wcześniej cześć z nich występowała np. w Kabarecie Potem czy Kabarecie HiFi. Podczas ich występów sale pękają w szwach. Utrzymują od lat bardzo wysoki poziom prezentowanego humoru, który szybko przypada do gustu każdemu, bez względu na wiek czy poglądy.

Hrabi wystąpi w Chełmie 16 stycznia o godz. 17 i 20. Bilety w cenie od 90 do 130 zł. **szer**

Muzyczna podróż z Broadwayu do Wiednia

KONCERT 5 stycznia 2024 o godz. 19 rozpocznie się koncert noworoczny zatytułowany „Z Broadwayu do Wiednia" w wykonaniu Classic Duo (Joanna Radziszewska - sopran oraz Gajusz Kęska - fortepian). Na wydarzenie zaprasza Krasnostawski Dom Kultury. Bilety w cenie 80 zł.

Joanna Radziszewska ukończyła z wyróżnieniem studia na Akademii Muzycznej w Krakowie. W latach 2016- 2017 studiowała u Petera Kooij oraz Katharine Rossner-Stutz w Hochschule fur Kunste Bremen. Artystka obdarzona liryczno-koloraturowym sopranem sięga po różnorodny repertuar, występując w Polsce i za granicą z wieloma orkiestrami i zespołami.

Wraz z nią wystąpi **Gajusz Kęska**. Ukończył z wyróżnieniem Akademię Muzyczną w Krakowie w klasie fortepianu prof. Andrzeja Pikula oraz studia podyplomowe w mistrzowskiej klasie prof. Willema Bronsa w Sweelinck Conservatiorum w Amsterdamie. To laureat krajowych i międzynarodowych konkursów pianistycznych. Jest adiunktem w katedrze fortepianu na krakowskiej AM, gdzie otrzymawszy w 2017 roku tytuł doktora habilitowanego prowadzi klasę fortepianu.

Na repertuar koncertu złożą się pieśni kompozytorów polskich, jak i zagranicznych, arie operetkowe i operowe, a także piosenki z najbardziej znanych musicali. Artyści zaprezentują m.in. utwory Georga Gershwina, Fryderyka Chopina, Johanna Straussa czy Charlesa Gounoda. **opr. szer**

fot. facebook.com/classicduo0/

Co jest grane?

WONKA

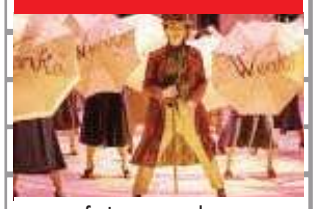

fantasy, przygodowy

Film opowiada o tym, jak największy na świecie wynalazca, magik i producent czekolady w nieprawdopodobny sposób stał się ukochanym Willy Wonką, którego znamy dzisiaj. Pokazuje młodego Willy'ego Wonkę, pełnego pomysłów i zdeterminowanego, by zmienić świat dzięki swoim smakowitym wynalazkom. Udowadnia zarazem, że to, co najlepsze w życiu, zaczyna się od marzenia i że wszystko jest możliwe.

CHEŁM
CKF ZORZA 2-4 stycznia – godz. 16

WŁODAWA
KINO WDK 5-7 stycznia – godz. 19

AKADEMIA PANA KLEKSA

fantasy

To uwspółcześniona wersja bajki Brzechwy, przemawiająca treścią i formą do najmłodszych, ale i wchodząca w dialog z widzami, którzy pamiętają kultową ekranizację z lat 80. Film przedstawia historię pozornie zwykłej dziewczynki Ady Niezgódki, która trafia do tytułowej Akademii, żeby poznać świat bajek, wyobraźni i kreatywności. Przy pomocy wybitnego i szalonego pedagoga profesora Ambrożego Kleksa rozwija swoje umiejętności, a także wpada na ślad, który pomoże jej rozwikłać największą rodzinną tajemnicę…

CHEŁM
CKF ZORZA 5 stycznia – godz. 15 i 17.30; 6-7 stycznia – godz. 11, 15.30, 18

KRASNYSTAW
KINO MORSKIE OKO 5 stycznia – godz. 14.30

GRA W OPĘTANIE

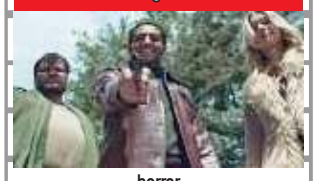

horror

Uczennice Samantha i Clara zostają same na święta w położonym na odludziu szkolnym internacie. Wkrótce staną oko w oko z grupą fanatycznych morderców, którzy w tej zacisznej okolicy zamierzają przeprowadzić krwawy rytuał wezwania demona. Są gotowi zabić każdego, kto może im w tym przeszkodzić. Nie spodziewają się jednak, że dwie nastolatki mogą okazać się bardzo trudnymi przeciwniczkami. Czyja dusza tej nocy zostanie złożona na ołtarzu zła?

CHEŁM
CKF ZORZA 5 stycznia – godz. 20; 6-7 stycznia – godz. 20.30

eprasa.pl ae38a0fc4e

MOTORYZACJA

SAMOCHODY KUPNO

SKUP AUT, GOTÓWKA, TRANSPORT. Tel. 794 564 080.

Skup aut: osobowe, busy, wszystkie marki, każdy stan. Tel. 727 563 368.

Audi A4, 2001 r., 1,9 tdi, z Niemiec. Tel. 732 808 900.

SAMOCHODY SPRZEDAŻ

Fiat uno, 1.0 benzyna, 1993 r., zabytek, zarejestrowany, ubezpieczony, ważny przegląd, c. 3 800 zł. Tel. 502 858 956.

Sprzedam. Mercedes 310, kaczka, 3.9 diesel, na części lub w całości, c. 6 000 zł. Tel. 571 892 586.

SKUP KONI I BYDŁA
w każdej kondycji

Szybka płatność dwa dni
517 055 016, 506 385 510
7269

Sprzedam. Opel vectra c, 1.8 benzyna, gaz, 2002 r., GTS, sprawny, opłacony, silnik czasem poszarpuje (czujnik), c. 4 000 zł. Tel. 577 967 757.

Sprzedam. Felgi do toyoty rav 4, c. 600 zł. Tel. 608 671 680.

Audi 1,9 tdi, z Niemiec. Tel. 732 808 900.

Sprzedam. Seat toledo 2.0 TDI, 2006 rok, full opcja. Tel. 516 054 070.

Sprzedam lub zamienię. Ford c-max, 2011 r., 1.6 diesel, c. 23 500 zł. Tel. 515 703 308.

MOTORYZACYJNE INNE

Skup aut, motocykli, ciągników. Tel. 518 440 516.

Sprzedam. Rozrusznik, alternator do citroena berlingo 1.6 HDI. Tel. 507 377 277.

Sprzedam. Drzwi garażowe, podnoszone, wysokość 2 m, szerokość 2,25 m. Tel. 507 377 277.

Sprzedam. Opony zimowe, felgi stalowe 4x100 r15, c. 430 zł. Tel. 502 794 333.

NIERUCHOMOŚCI

DOMY

Sprzedam. Dom, stan surowy otwarty, w Wierzbicy, działka 30-40 a. Tel. 500 101 015.

Sprzedam dom o pow. 100 mkw., Sawin, przy trasie Chełm - Włodawa, do remontu. Działka 16 a, 2 budynki gosp., media: woda, prąd, siła, kanalizacja, KW bez obciążeń. Nieruchomość w b. korzystnej lokalizacji, ma potencjał inwestycyjny, c. 420 000 zł do neg. Tel. 511 701 149

Sprzedam. Dom bliźniak, 5 pokoi, 2 łazienki, kuchnia w zabudowie, duży garaż, salon z kominkiem. Tel. 786 045 845.

Sprzedam. Dom jednorodzinny, parterowy, 120 mkw., podpiwniczony, działka - 5,5 ara, wszystkie media. Tel. 691 308 955.

PIWNICE OGRODOWE
BUNKRY ▪ SZAMBA

- Sprzedaż
- Transport
- Montaż
- Kompleksowe roboty ziemne

Zbiorniki na wodę deszczową

Piwnice ogrodowe typu „Loch"

Szamba
zbiorniki 5, 10, 12, 15 tysięcy litrów

Produkt zastrzeżony
www.nor-kam.pl
tel. 604 258 380
7107

Sprzedam. Dom murowany - 95 mkw., Chorupnik gm. Gorzków, c. 160 000 zł. Tel. 669 039 495.

Sprzedam. Pół domu - 63 mkw., 3 pokoje, parter, c.o., własne działki wydzielone, gaz ziemny. c. 230 000 zł. Tel. 509 482 608.

Sprzedam. 1/2 domu, bliźniak, 115 mkw., piwnica z garażem, przy ul. Żeromskiego. Tel. 502 174 914.

Sprzedam. Dom - 80,3 mkw., salon, 2 sypialnie, kuchnia, łazienka, nowy, wykończony, działka - 582 mkw., c. 629 000. Tel. 691 317 117.

Nowy dom w Chełmie - 143 mkw., 4 sypialnie, duży salon z kuchnią, gabinet, garaż. Tel. 601 090 918.

Sprzedam. Dom w Sawinie do remontu, działka - 36 a, murowany budynek gospodarczy, piwnica, sad owocowy, c. 210 tys. zł. Tel. 504 332 887.

Sprzedam. Dom w Józefinie - 115 mkw., ładny, 2012 rok, działka - 22 a. Tel. 515 959 229.

Sprzedam. Dom piętrowy, Brzeziny, gmina Kraśniczyn. Tel. 514 985 183.

Przestronny dom w stanie surowym w centrum Rejowca, działka 0,58 ha. Doprowadzone wszystkie media. Cena 380 000 zł. Tel. 793 777 599

MIESZKANIA

Wynajmę. Mieszkanie - 45 mkw., 2 pokoje, kuchnia, łazienka, I p., umeblowane, okolice Carrefoura, dla pani pracującej. Tel. 609 023 164.

Kupię mieszkanie do 450 000 zł, dowolna ulica. Tel. 518 144 911.

Sprzedam. Kawalerka, parter, ul. Piotra Skargi, po remoncie. Tel. 512 400 798.

Wynajmę. M-4, 3 pokoje, umeblowane, AGD, c. 1 300 zł. Tel. 608 224 116.

Sprzedam. Mieszkanie w kamienicy - 49 mkw., bezczynszowe, I p., przy ul. Siedleckiej, c. 160 000 zł. Tel. 509 675 850.

Sprzedam. Mieszkanie, M-5, 3 piętro, osiedle Słoneczne, Chełm. Tel. 660 424 796.

Wynajmę mieszkanie - 54 mkw., 1 piętro, osiedle Bazylany, bez zwierząt. Tel. 502 360 805.

Sprzedam. M-3, 50 mkw., III p., przy ul. Wolności, do remontu, c. 250 000 zł. Tel. 606 515 072.

Sprzedam. Kawalerka - 25 mkw., ul. Wojsławicka, parter, do remontu. Tel. 572 472 833.

Sprzedam. Mieszkanie przy ul. Szymanowskiego, 2 pokoje, parter, po remoncie, c. 300 000 zł. Tel. 572 472 833.

Wynajmę. Kawalerka - 33 mkw., dla dwóch osób, studentek lub uczennic. Tel. 698 244 210.

Kupię mieszkanie do remontu. Zadzwoń i zapytaj. Tel. 669 707 262.

Sprzedam. M-3, 49 mkw., do remontu, przy ul. Wolności, II p., c. 210 000 zł. Tel. 514 704 236.

Sprzedam. M-3 do remontu - 38 mkw., II p., przy ul. Żołnierzy I AWP, c. 166 000 zł do negocjacji. Tel. 785 447 798.

Sprzedam. M-4, 60 mkw., osiedle Słoneczne, do remontu, c. 255 000 zł. Tel. 514 704 236.

Wynajmę. Oficyna - 30 mkw., os. Rejowiecka, dla osoby pracującej lub emerytów, c. 800 zł. Tel. 792 536 135.

Sprzedam. Mieszkanie - 62 mkw., 3 pokoje, kuchnia, piwnica, ul. Małachowskiego, Bazylany. Tel. 665 241 166.

Sprzedam. Mieszkanie przy ul. Szymanowskiego, 2 pokoje, parter, po remoncie. Tel. 507 982 778.

Sprzedam. Mieszkanie przy ul. Wieniawskiego - 49 mkw., II p. Tel. 572 472 833.

Wynajmę. Pokój, 2 łóżka, pralka, lodówka, parking. Tel. 502 107 221.

Kupię. Mieszkanie do 400 000 zł, dowolna ulica. Tel. 608 065 770.

Sprzedam. M-3, 49 mkw., 2 piętro, do remontu, ul. Wolności, c. 210 000 zł. Tel. 514 704 236.

Sprzedam. Mieszkanie w centrum - 36 mkw., 2 pokoje, c. 155 000 zł. Tel. 573 679 170.

M-5, 73 mkw., osiedle Bazylany, III p., nowe okna, duży balkon, zamienię na mniejsze. Tel. 600 889 033.

Przewóz osób i paczek
Wyjazdy z Polski: wtorek i piątek
Powroty do Polski: środa i sobota
Przemek
Holandia, Belgia, Niemcy, Polska
+48 665 372 558
+32 488 244 817
/busprzemek
4160

Sprzedam. Mieszkanie - 44 mkw., 3 pokoje, III p., przy ul. 11 Listopada, bez pośredników, c. 210 000 zł. Tel. 505 544 694.

M-3, 57 mkw., parter, do remontu, Chełm ul. Wołyńska, cena 230 000 zł. Tel. 793 777 599.

Kupię mieszkanie do remontu. Tel. 502 225 587.

Sprzedam. M-3 do remontu, 38 mkw., 2 piętro, c. 166 000 zł, Tel. 785 447 738.

Wynajmę pokój przy ulicy Hrubieszowskiej. Tel. 502 107 221.

Wynajmę. Stancja dla osoby pracującej. Tel. 795 911 698.

SCHODY, PODŁOGI, PARAPETY, BLATY, STOŁY, SZTACHETY, DESKI ELEWACYJNE, KANTÓWKI, LISTWY WYKOŃCZENIOWE
PRODUCENT tel.609 413 767
4057

Kupię. Mieszkanie 4 pokoje lub więcej na osiedlu Słonecznym. Tel. 514 227 769.

Kupię. Mieszkanie do 200 000 zł, nie w kamienicy. Tel. 608 666 274.

Sprzedam. Mieszkanie, przy ul. I Pułku Szwoleżerów, 49,90 mkw., 2 pokoje, niski czynsz, pilne, c. 257 000 zł. Tel. 604 903 098.

LOKALE

Wynajmę lokal handlowo-usługowy - 90 mkw., ul. Powstańców Warszawy 9. Tel. 506 145 276.

Wynajmę lokal - 90 mkw., ul. Powstańców Warszawy 9, usługi, handel. Tel. 506 145 276.

KUPIĘ TWOJE MIESZKANIE
Kupuję mieszkanie do remontu.
Uzyskasz pewność natychmiastowej sprzedaży i terminowej zapłaty. Oferta kupna będzie oparta o wartość rynkową Twojego mieszkania. Brak dodatkowych kosztów.
Tel. 669 707 262
7651

DZIAŁKI

Sprzedam. Ziemia rolna użytkowana - 2,25 ha, las - 0,33 a, koło rzeki Uherki, Czułczyce. Tel. 605 363 307.

Sprzedam. Działka rekreacyjno-budowlana - 14,5 a, Uchańka, gmina Dubienka, c. 40 000 zł. Tel. 604 971 897.

Sprzedam. Działka budowlana - 31 a, Tytusin, przy szosie, wszystkie media przy działce. Tel. 669 511 108.

Sprzedam lub zamienię na ciągnik. Działka rolna - 27 arów, Strupin Mały, c. 23 000 zł. Tel. 505 468 817.

Sprzedam. Działki budowlane, woda, prąd, gaz, Okszów, ul. Makowa. Tel. 691 641 561.

Sprzedam. Działka budowlana - 10 a, blisko szkoła, media, urocze miejsce, Kolonia Żółtańce, przystępna cena. Tel. 501 404 781.

Działki budowlane od 1410 mkw. do 2350 mkw., prąd, woda, doskonały dojazd, Stołpie-Tytusin, c. 30-35 zł/mkw. Tel. 606 538 523.

Sprzedam. Działka rolna przy szosie - 1.5 ha, Kurmanów 2. Tel. 504 519 992.

Sprzedam. Działka w Weremowicach, ładna, tanio. Tel. 507 581 360.

Sprzedam. Działka rolna z możliwością zabudowy - 125 a, w Leśniczówce, przy szosie. Tel. 606 897 770.

Sprzedam. Działka budowlana przy ul. Diamentowej, boczna Wygonu. Tel. 607 569 787.

Piękna działka budowlana w Janowie - 34 ary, cena 249 000 zł. Tel. 793 777 599.

Atrakcyjna działka budowlana w Okunince, 381 mkw., wszystkie media, cena 159 000 zł. Tel: 793 777 599

Działki budowlane w Janowie, 10 arów, cena od 100 000 zł. Tel: 793 777 599

eprasa.pl ae38a0fc4e

Atrakcyjna działka budowlana, Chełm ul. Wygon, 5 arów, cena 89 000 zł. Tel: 7937 77 599

Sprzedam. Działka rolno-budowlana w Okszowie, przy drodze Okszów - Koza Gotówka. Tel. 501 693 926.

NIERUCHOMOŚCI INNE

Sprzedam. Garaż murowany - 21 mkw., przy ul. Fabrycznej, c. do uzgodnienia. Tel. 605 240 088.

Kupię garaż murowany w Chełmie. Tel. 605 657 046.

Sprzedam. Magazyn/hala, lokal użytkowy - 545 mkw., działka - 1606 mkw., przy ul. Rampa Brzeska, c. 760 000 zł. Tel. 514 419 434.

Wynajmę. Magazyn/hala, lokal użytkowy - 545 mkw., działka - 1606 mkw., przy ul. Rampa Brzeska, c. 6 000 zł. Tel. 514 419 434.

USŁUGI

Elewacje, tynki wewnętrzne, wykończenie wnętrz, docieplenie budynków, gładzie. Tel. 730 658 803.

Cyklinowanie bezpyłowe, parkiety, panele. Tel. 602 324 113.

Piaskowanie, dojazd do klienta. Tel. 501 606 240.

Transport, przeprowadzki, utylizacja mebli, opróżnianie mieszkań, piwnic. Tel. 788 213 681.

Chemia, matematyka, fizyka - korepetycje. Tel. 661 119 284.

Transport, przeprowadzki, utylizacja gruzu, mebli, sprzątanie posesji i działek. Tel. 667 666 679.

Malowanie dachów. Tel. 516 964 592.

Dachy, naprawa, wymiana, ocieplenia budynków. Tel. 507 295 530.

P.K. TRANS
KOMPLEKSOWE PRZEPROWADZKI
TRANSPORT
TEL: 500-152-192
1629

Budowa domów, dachy, remonty, łazienki, hydraulika, elektryka, poddasza, dachy - mycie i malowanie, elewacje, ogrodzenia. Tel. 507 295 530.

Domy z drewna, technologia kanadyjska, szwedzka. Tel. 507 295 530.

Zapraszam wszystkie Panie na hennę pudrową oraz lifting rzęs! Tel. 885 458 822

Usługi transportowe. Transport drewna. Tel. 604 194 022.

Anteny TV, satelitarne, dekodery, strojenie, serwis. Tel. 669 540 010.

Elektryk, hydraulik, biały montaż. Tel. 665 670 947.

Telewizory, anteny, dekodery, montaż, strojenie. Tel. 665 670 947.

Majsterek, wszechstronny domowy fachowiec. Tel. 665 670 947.

Malarz pokojowy, tanio i dobrze. Tel. 665 670 947.

ROLNICTWO

MASZYNY

Sprzedam. Śrutownik, wirówka do mleka, zawiasy do bram drewnianych. Tel. 787 498 304.

TOP-BUD
Dom pod klucz!
Posadzki (mixokretem)
Tynki (każdy rodzaj)
docieplenia (zewnetrzne, wewnętrzne)
wykończenie wnętrz
tel. 602 652 247
8732

Kupię wszystkie ciągniki, ładowarki, prasy, przyczepy, kombajny, maszyny, także uszkodzone. Tel. 665 207 084.

Sprzedam. Ciągnik rolniczy z przyczepą, 4 tony, c. 28 000 zł. Tel. 825 669 461.

Sprzedam. Ciągnik C-360, 1978 r., wóz platforma - 2 szt., wóz metalowy bez paki, krajzega. Tel. 691 742 826.

Sprzedam. Ciągnik C 360 z kabiną, pierwszy właściciel, stan bdb., rozrzutnik 2-osiowy, stan dobry, mało używany. Tel. 695 943 050.

Sprzedam. Ursus C-360. Tel. 735 449 249.

Kupię. Pilarki, kosy uszkodzone: stihl, husqvarna, makita. Tel. 785 231 548.

Sprzedam. Wał strunowy, ciężki, do talerzówki lub agregatu z ramką, fabryczny, c. 4200 zł. Tel. 500 523 934.

Sprzedam. Przyczepa 4 tony, po remoncie, zarejestrowana. Tel. 509 499 968.

Kupię prasy kostkujące, rolujące, kombajny zbożowe ziemniaczane, agregaty, przyczepy, kosiarki, ciągniki małe i 4x4 trolla kopaczkę, ładowarki. Tel. 574 651 542.

Kupię prasę rolującą, przyczepę, kombajny, ciągniki małe i 4x4 agregaty glebogryzarki. Tel. 503 643 162.

Sprzedam. T25 leda, 1996 r., kabina, pierwszy właściciel, stan bdb., c. 33 000 zł. Tel. 500 523 934.

Sprzedam. Przyczepę po remoncie, 4 tony. Tel. 509 499 698.

ZWIERZĘTA

Opieka nad twoim pupilem, Facebook: psiamamka.pl. Tel. 509 467 879.

Sprzedam. Gołębie pocztowe, 20 sztuk, zagraniczne. Tel. 507 377 277.

Sprzedam. Cielęta mięsne od dwóch tygodni do starterów. Tel. 517 055 016.

DREWNO OPAŁOWE I KOMINKOWE
GRAB, BRZOZA, OLCHA, DĄB
Szeroki wybór
Dowozimy
Zapraszamy na plac
TARTAK ZOLD WOOD, Rakołupy Duże tel. 513-303-650

Kupię bydło w każdej kondycji, pourazowe. Tel. 795 227 321.

Sprzedam. 2 kozy 9-miesięczne, zadbane, po wysokomlecznej matce, c. 170 zł. Tel. 500 282 110.

Sprzedam. Klacz gniada, 18 lat, źrebię 6 miesięcy. Tel. 508 967 546.

Sprzedam krowy, byczki odsadki. Tel. 786 699 592.

INNE

Sprzedam. Pług 5-skibowy, zagonowy, koła do przyczep 825x20, części do kopaczki, c. do uzg. Tel. 606 711 569.

Sprzedam. Pszenica ozima, jęczmień, Okszów. Tel. 699 826 473.

Sprzedam. Ziemniaki żółte, smaczne, tajfun, korona, c. 1,50 zł/kg. Tel. 516 194 007.

Sprzedam. Orzechy włoskie, krajzega, śrutownik, Horodyszcze. Tel. 507 920 046.

Sprzedam. Wirówka do mleka, śrutownik, zawiasy metalowe do bram. Tel. 787 498 304.

Sprzedam. Orzechy włoskie całe, Horodyszcze. Tel. 507 920 046.

Sprzedam. Siano bele w stodole oraz słoma pszenna, jęczmienna, transport. Tel. 662 208 232.

PRACA

DAM PRACĘ

Przyjmę do pracy murarzy, tynkarzy z doświadczeniem lub do przyuczenia, Tel. 730 658 803.

Przyjmę do pracy panią, która specjalizuje się w kuchni domowej. Tel. 502 566 996.

Praca w gospodarstwie dla mężczyzny lub dwóch. Zakwaterowanie i wyżywienie. Tel. 510 352 315.

Zatrudnię firmę do remontu mieszkania. Tel. 515 959 229.

SZUKAM PRACY

Wrzucanie węgla, cięcie drewna, koszenie, wycinka, narzędzia własne. Tel. 608 800 380.

Murarz-tynkarz, docieplenia, wszelkie prace budowlane. Tel. 511 681 542.

Informatyk, serwisant z wyższym wykształceniem, wieloletnim doświadczeniem, szuka pracy. Tel. 570 701 051.

Mycie okien, sprzątanie, wszelkie prace domowe, c. 20 zł/h. Tel. 732 346 662.

Zaopiekuję się osobą starszą lub dzieckiem, posiadam kwalifikacje. Tel. 508 727 453.

Wójt Gminy Dubienka

informuje, że na tablicy ogłoszeń Urzędu Gminy Dubienka przy ul. 3 Maja 6 w Dubience, podany został do publicznej wiadomości na okres 21 dni, wykaz nieruchomości stanowiących własność Gminy Dubienka, przeznaczonych do zbycia, położonych w obrębie Mateuszowo.

Szczegółowych informacji udziela się w Urzędzie Gminy Dubienka, telefonicznie pod nr 82 566-80-82. Wykaz jest umieszczony na stronach www.ugdubienka.e-biuletyn.pl i www.dubienka.eurzad.eu

7844

BIURO SERVICE DLA POLAKÓW
METTMANNERSTRASSE 89
42489 WÜLFRATH
TEL. KONT. 0049 155 101 656 19
email: Akmar1989@wp.pl
WYJAZD DO NIEMIEC
OFERUJEMY:
- MIESZKANIE
- PRACA
- NAUKA JĘZYKA NIEMIECKIEGO
- SPRAWY URZĘDOWE
- TŁUMACZ POLSKO-NIEMIECKI
- DZIAŁALNOŚĆ GOSPODARCZA W NIEMCZECH MOJA FIRMA
- UBEZPIECZENIA
- PODNOSZENIE KWALIFIKACJI
- I WIELE INNYCH SPRAW ZWIĄZANYCH Z POBYTEM W NIEMCZECH
- OPIEKA KOORDYNATORA PO POLSKU
- ORGANIZACJA TRANSPORTU DO NAS
CENY UZGADNIAMY INDYWIDUALNIE.
SKONTAKTUJ SIĘ Z NAMI - NIE JESTEŚ SAM
DLA POLAKÓW PO POLSKU
7810

WYKONUJEMY
ŚWIADECTWA CHARAKTERYSTYKI ENERGETYCZNEJ BUDYNKÓW
PÓŁNOC NIERUCHOMOŚCI
518 524 828

ŚNIEŻNE POGOTOWIE
USŁUGI ZWYŻKĄ
OFERUJEMY
ODŚNIEŻANIE DACHÓW I POSESJI
SKUWANIE LODU
WYCINKA DRZEW
KOSZENIE TRAWNIKÓW
PRACE MALARSKO BUDOWLANE
MYCIE I ODGRZYBIANIE ELEWACJI
MALOWANIE DACHÓW
UP MAX
790 332 224
www.maxup.pl
kontakt@maxup.pl

eprasa.pl ae38a0fc4e

PROFESJONALIŚCI W NIERUCHOMOŚCIACH I KREDYTACH
Chcesz SPRZEDAĆ lub KUPIĆ MIESZKANIE, DOM, a może DZIAŁKĘ?
ZRÓB TO Z NAMI!
Zadzwoń aby dowiedzieć się więcej!
PÓŁNOC NIERUCHOMOŚCI
Darmowa konsultacja na temat twojej nieruchomości

Patrycja Szmagalska 518 524 828

Jonatan Urban 885 851 148

Sylwia Wasyluk 669 494 034

CO DALEJ Z BEZPIECZNYM KREDYTEM?

Kończą się pieniądze w programie Bezpieczny Kredyt 2 proc. Co zrobi nowy rząd? Pierwszy bank przestał już przyjmować wnioski od osób, które chcą skorzystać z preferencyjnego kredytu mieszkaniowego. Powód? Zabrakło mu pieniędzy.

fot. xb100/Freepik

Bank Ochrony Środowiska zdecydował, że wstrzymuje przyjmowanie wniosków o Bezpieczny Kredyt 2 proc. Limit dopłat został już wyczerpany. Zabrakło pieniędzy, bo chętnych było za dużo.

2 procent na 10 lat

Głównym założeniem „bezpiecznego kredytu" jest to, że państwo dopłaca kredytobiorcom do rat kredytu. Pokrywa różnicę między oprocentowaniem rynkowym o stałej stopie a założoną stawką 2 proc. Dopłata przysługuje przez 10 lat. Przypomnijmy, że maksymalna kwota kredytu to 500 tys. zł dla singli i 600 tys. zł w przypadku osób, które prowadzą gospodarstwo domowe wspólnie z małżonkiem lub w skład ich gospodarstwa domowego wchodzi co najmniej jedno dziecko.

Możliwe jest również skorzystanie z gwarancji BGK w przypadku braku lub niepełnego wkładu własnego, łącząc Bezpieczny Kredyt 2 proc. z programem „Mieszkanie bez wkładu własnego". Kredytobiorcy nie są ograniczeni limitem ceny mkw., ale muszą spełnić kryterium wiekowe. „Bezpieczny kredyt" może zaciągnąć wyłącznie osoba do 45. roku życia, która nie ma i nie miała mieszkania, domu ani spółdzielczego prawa do lokalu lub domu. W przypadku małżeństwa lub rodziców co najmniej jednego wspólnego dziecka warunek wieku spełnić musi przynajmniej jedno z nich. Ustawa przewiduje również wkład własny, nie większy niż 200 tys. zł.

Ogromne zainteresowanie

Tylko w pierwszym tygodniu funkcjonowania programu do banków współpracujących z Bankiem Gospodarstwa Krajowego (BGK) wpłynęło około 3 tysięcy wniosków, a do 20 lipca – już ponad 11 tysięcy. Jak przekazało Ministerstwo Rozwoju i Technologii, liczba zawartych umów wyniosła nieco ponad 220. Potem ruszyła lawina. I zabrakło pieniędzy.

Agentka nieruchomości **Patrycja Szmagalska** twierdzi, że Bezpieczny Kredyt 2 proc. zrobił furorę wśród innych kredytów, oferowanych klientom Północ Nieruchomość oddział Chełm.

– Zainteresowanie przerosło nasze najśmielsze oczekiwania. Było tak duże, że w pewnym momencie powstały „zatory" w jego realizacji. Klienci dosłownie „rzucili" się na nową ofertę, a banki nie mogły poradzić sobie z jego realizacją. Powodowało to oczywiście początkowo problemy z terminami rozpatrywania wniosków, a czas wydania decyzji w niektórych sytuacjach wydłużył się nawet do 3 miesięcy – mówi Patrycja Szmagalska.

Dodaje, że początkowo w programie uczestniczyło tylko kilka banków. W miarę powiększania się puli banków problemy z rozpatrywaniem wniosków zmniejszyły się, ale nie całkowicie.

– Nadal jest wielu chętnych na tę formę finansowania nieruchomości. W naszym chełmskim oddziale ogromna większość udzielonych kredytów to właśnie Bezpieczny Kredyt 2 proc. Szacuję, że stanowiły one ponad 80 proc. wszystkich udzielonych kredytów. Taka forma finansowania jest potrzebna, bo umożliwia ona zakup pierwszego mieszkania młodym ludziom, którzy bez tych preferencyjnych warunków nie mieliby szans na żaden kredyt hipoteczny na standardowych warunkach. Niestety, są też skutki uboczne. Tak wielki boom na kredyty 2 proc. spowodował wzrost cen, zwłaszcza mieszkań i w niektórych lokalizacjach dosłownie „wymiótł" oferty – zaznacza agentka, podkreślając, że receptą powinno być zwiększenie rozpoczynanych budów, choć przy rosnących kosztach budowy nie zawsze jest to możliwe.

Co dalej z programem?

Nowym ministrem rozwoju i technologii został **Krzysztof Hetman**. I to on musi rozwiązać problem z brakiem pieniędzy.

– W tej chwili zaproponujemy kontynuację tego programu, a na początku przyszłego roku przejdziemy do programu bardziej kompleksowego, który będzie oddziaływał nie tylko na rynek popytu, ale także na rynek podaży. Chciałbym go trochę zmodyfikować, żeby był otwarty dla większej liczby Polaków. Może uda się go potanić, nie powodując kosztów dla budżetu państwa – powiedział Krzysztof Hetman w TVN24.

Justyna Lesiuk-Klujewska, News4Media

MIESZKANIE PRZY UL. ŚW. MIKOŁAJA
329 000 PLN

tel. 518 524 828

DZIAŁKA INWESTYCYJNA W CHEŁMIE PRZY KAMIENIE!
1 150 000 PLN

tel. 518 524 828

DOM - STAN SUROWY W KAMIENIU
665 000 PLN

tel. 518 524 828

Działki
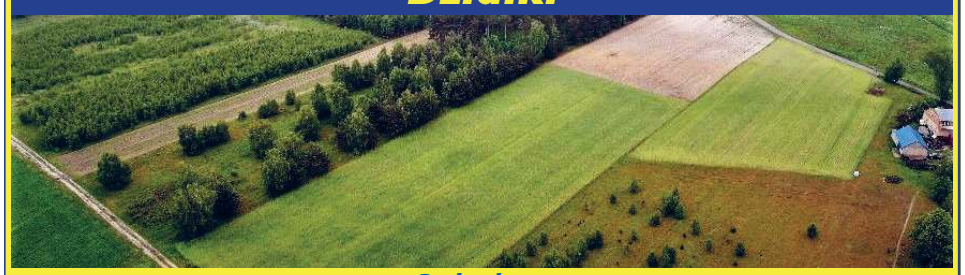

Budowlane:			
Okuninka	3 005 mkw	330550 zł	tel. 518 524 828
Okszów, ul. Sosnowa	3 719 mkw	250 000 zł	tel. 518 524 828
Wola Uhruska	3 752 mkw	90 000 zł	tel. 665 751 038
Pokrówka, ul. Leśna	1500 mkw	159 000 zł	tel. 665 751 038
Pokrówka, ul. Cicha	1500 mkw	159 000 zł	tel. 665 751 038
Chełm, ul. Nadtorowa	1238 mkw	119 000 zł	tel. 518 524 828
Nowosiółki Kolonia	1990 mkw	152 000 zł	tel. 665 751 038
Uher	2100 mkw	215 000 zł	tel. 518 524 828
Rolno-budowlane:			
Nowiny	2 800 mkw	129 000 zł	tel. 665 751 038
Rudka, gm. Chełm	3 820 mkw	170 000 zł	tel. 518 524 828
Zawadówka	7 800 mkw	150 000 zł	tel. 665 751 038
Siedliszcze	9386 mkw	160 000 zł	tel. 665 751 038
Rolne:			
Karolinów,	16500 mkw	100 000 zł	tel. 885 851 148
Lubowierz	11 200 mkw	75 000 zł	tel. 885 851 148
Inwestycyjne:			
Chełm, ul. Lwowska	336 mkw	315 000 zł	tel. 518 524 828
Chełm, ul. Obłońska	0,862 ha	699 000 zł	tel. 518 524 828
Strupin Mały	5 892 mkw	250 000 zł	tel. 518 524 828

SIEDLISKO 1.4 ha RACIBOROWICE
299 000 PLN

tel. 669 494 034

M-2 UL. MICKIEWICZA
247 000 PLN

tel. 665 751 038

DOM PRZY UL. TUZINEK W CHEŁMIE
549 000 PLN

tel. 518 524 828

DZIAŁKA PRZEMYSŁOWA 1 ha W KRUPCU
2 099 000 PLN

tel. 518 524 828

HALA W CHEŁMIE PRZY UL. RAMPA BRZESKA
12 000 PLN

tel. 518 524 828

SKLEP SPOŻYWCZY W HRUBIESZOWIE
289 000 PLN

tel. 669 494 034

DOM Z DZIAŁKĄ UDRYCZE WOLA
499 000 PLN

tel. 669 494 034

MAGAZYN 368 m² W DOROHUSKU
279 000 PLN

tel. 518 524 828

NA SPRZEDAŻ LOKAL W CENTRUM!
380 000 PLN

tel. 518 524 828

eprasa.pl ae38a0fc4e

Wszystkie ogłoszenia znajdziesz na stronie www.supertydzien.pl

Murarz, tynkarz, docieplenio-wiec, wszelkie prace budowlane. Tel. 511 681 542.

Poszukuję pracy fizycznej, sprzątanie, kopanie działek, jakiejkolwiek, pilne. Tel. 451 526 075.

Cięcie drewna, rąbanie, sprzątanie domu, odśnieżanie, wrzucanie węgla. Tel. 608 109 567.

Poszukuję pracy. Tel. 513 613 112.

Wszelkie odśnieżania dachów, posesji, cięcie drewna itp. Tel. 536 724 274.

Poszukuję pracy fizycznej, pilnie. Tel. 453 505 297.

Remonty, wykończenia wnętrz, profesjonalnie, rabaty. Tel. 696 875 633.

Wykonam prace przedświąteczne, porządkowe w domu, posprzątam, umyję okna, zrobię zakupy. Tel. 519 700 179.

Udzielę korepetycji z matematyki, szkoła podstawowa, średnia i wyższa. Tel. 698 862 533.

DOM I OGRÓD

AGD/RTV

Sprzedam. Bojler 30 litrów, na gwarancji. Tel. 575 383 234.

Sprzedam. Magnetowid VHS, LG LV 4981, odtwarzacz Player, DVD - 001 Tel. 530 096 356.

MEBLE

Sprzedam. Jasny stół rozkładany, kwadratowy, 80 cm x 80 cm. Tel. 662 858 036.

Sprzedam. Wersalka po renowacji, nowy materiał, gąbka, sprężyny, c. 650 zł. Tel. 507 841 669.

Sprzedam 2 nowe fotele, kolor jasnoszary, nowe. Tel. 510 124 902.

Sprzedam. Fotele - 2 szt., lekko bujane, wygodne, stan dobry, c. 400 zł, nowa kanapa 3-osobowa, stelaż, lekki, nowy materac, c. 500 zł. Tel. 508 160 903.

Sprzedam. Stół pokojowy, jasny orzech, 6 krzeseł, c. 800 zł. Tel. 500 087 074.

OGRÓD

Sprzedam. Działka w ROD Malwa - 4,8 arów, ul. Bursztynowa, c. 7500 zł. Tel. 696 068 855.

POZOSTAŁE

Sprzedam. Tanie obrazy, nowoczesne. Tel. 668 548 905.

Sprzedam. Piła krajzega, silnik siłowy 3 kW, c. 950 zł. Tel. 604 971 897.

ZDROWIE I URODA

Masz problem z alkoholem? Chcesz przestać pić? Zadzwoń od 18 do 21. Tel. 518 757 967.

BUDOWLANE

Sprzedam. Kształtowniki stalowe, różne, blachy, czarne, cięcia, c. 6 zł/kg. Tel. 501 505 044.

MATRYMONIALNE

Kawaler - 52 lata, pozna panią w wieku od 26 lat, może być z dzieckiem, najchętniej ze wsi. Tel. 790 763 622.

Pan 49 lat, pracujący, kawaler, pozna panią do stałego związku, kwestia poznania się. Tel. 515 819 764.

RÓŻNE

Odbiorę złom własnym transportem, każda ilość. Tel. 509 063 790.

Sprzedam. Siewniczek ogrodniczy ręczny, sieczkarnia ręczna, płużek, zamrażarka Mors, rusztowanie, drzwi balkonowe, drzwi wejściowe. Tel. 825 671 549.

Przewóz różnych rzeczy busem dostawczym. Tel. 509 063 790.

Sprzedam. Sprężarka DOC 330 mało używana, sprężarka DOC 360, c. 800 zł. Tel. 506 762 750.

Odbiorę złom własnym transportem, każda ilość. Tel. 509 063 790.

Sprzedam. Ziemniaki, dzwonić po 18.00. Tel. 721 261 161.

Przewiozę różne rzeczy własnym transportem. Tel. 509 063 790.

Sprzedam. Uprząż dla konia, komplet, stan dobry, tapczan 1-osobowy. Tel. 791 432 245.

Sprzedam. Pług 2-skibowy - wysoka słupica, Grudziądz, kominki norweskie. Tel. 662 208 232.

Transport bus. Tel. 887 918 886.

Sprzedam. Magazyn, plac utwardzony, waga 15 t, bliźniak, działka - 35 a, w Wierzbicy. Tel. 500 101 015.

Skupujemy motocykle, antyki, starocie i pamiątki z PRL. Tel. 698 693 846.

SPRZEDAM INNE

Sprzedam. Drewno opałowe, kominkowe, rozpałkowe, łupane, transport, c. 240 zl. Tel. 504 860 159.

Sprzedam. Maszyna do obcinania cebuli, z podajnikiem, c. do uzg. Tel. 694 398 243.

Sprzedam. Drewno opałowe, różne, c. od 200 zł. Tel. 887 918 886.

Drewno na opał, różne, dowóz gratis, c. od 200 zł. Tel. 508 105 472.

Drewno opałowe, c.o., kominkowe, cięte, łupane, transport. Tel. 504 860 159.

Drewno opałowe, c.o., cięte, łupane, kominkowe, transport. Tel. 504 860 159.

Sprzedam. Drewno opałowe, kominkowe, c.o., pocięte, porąbane, transport gratis. Tel. 723 816 889.

Sprzedam. Rower męski Batavus, sprawny, z przerzutkami, c. 280 zł. Tel. 604 971 897.

Sprzedam. Drewno twarde, łupane i rąbane oraz drewno rozpałka, bardzo suche. Tel. 662 208 232.

Sprzedam. Podpałka sosnowa, worki, drewno workowane, kawałki. Tel. 662 208 232.

Sprzedam. Rusztowanie na wóz, zamrażarka, lodówka, drzwi balkonowe, płużek, drzwi wewnętrzne. Tel. 825 671 549.

Sprzedam Drewno opałowe, suche, sosna - 250 zł/m3. Tel. 604 678 550.

Sprzedam. Wełniane skarpety na zimę, ręcznie robione, bardzo ciepłe. Tel. 780 436 355.

Sprzedam. Drewno opałowe, kawałki, oraz kominkowe, suche. Tel. 662 208 232.

Sprzedam. Drewno opałowe, c.o. dąb, rąbane oraz rozpałka, suche. Tel. 602 237 285.

Drewno opałowe: olcha, dąb, grab, suche. Tel. 609 088 450.

Drewno opałowe, c. 100 zł. Tel. 664 847 474.

Sprzedam. Stare ramki ze szkłem do obrazów, duże i małe, 20 szt., c. 40 zł. Tel. 783 666 274.

Sprzedam. Drewno opałowe, różne gatunki. Tel. 604 194 022.

Sprzedam. Słupki ogrodzeniowe fi 60, 2-metrowe, 84 sztuki, obejmy do słupków 270 sztuk , fi 60. Tel. 600 784 772.

Sprzedam. Płytki, gres - 18 sztuk, siekiera, zasuwa z ryglem - 2 sztuki do bramy. Tel. 694 613 886.

Sprzedam. Drewno workowane, kawałki, podpałka sosnowa. Tel. 662 208 232.

Sprzedam. Drewno twarde, kawałki suche, czteroletnie, extra. Tel. 662 308 232.

Sprzedam. Buda dla psa średniej wielkości, ocieplana. Tel. 825 634 030.

KUPIĘ INNE

Kupię. Pilarki, kosy: stihl, husqvarna, makita, uszkodzone. Tel. 785 231 548.

Antyki, monety, militaria, znaczki, pocztówki, płyty, medale. Tel. 605 541 416.

Kupię stare, pordzewiałe kątowniki, kształtowniki, rury i blachy po cenie złomu. Tel. 798 692 262.

Kupię ciągnik Władimirec. Tel. 885 833 765.

KUPONY NA BEZPŁATNE OGŁOSZENIA DROBNE MOŻNA WRZUCAĆ DO SKRZYNEK:

REJOWIEC
- na byłym budynku Urzędu Gminy obok wejścia

WŁODAWA
- sklep „Slawex", Al. Jana Pawła II 23

KRASNYSTAW
- ul. Poniatowskiego 4C
- przy biurze TBS (naprzeciw „Stokrotki")

SIENNICA RÓŻANA
- sklep „Groszek"

CHEŁM
- przy wejściu do marketu „Stokrotka" na os. Zachód
- przy wejściu do „Carrefoura" na ścianie apteki
- na targowisku przy al. Piłsudskiego
- przy bramie wejściowej na targowisko przy al. Armii Krajowej
- przy wejściu do sklepu „Gazda" ul. Trubakowska
- na nowym targowisku przy placu Kupieckim (główne wejście)
- przy wjeździe na teren byłej składnicy wojskowej przy ul. Hrubieszowskiej
- przy wejściu do „Carrefoura" na ścianie apteki

SIEDLISZCZE
- klubokawiarnia „ZEBERKA", ul. Lubelska 33

LEŚNIOWICE
- Sklep Ren-Zbig Politówka 19b (naprzeciwko UG Leśniowice)

KAMIEŃ
- sklep „Gama"

ŻMUDŹ
- sklep „Lewiatan"

DOROHUSK
- na ogrodzeniu przy sklepie „Lewiatan"

BIAŁOPOLE
- sklep „Lewiatan"

Serdecznie zapraszamy!

UWAGA! Ogłoszenia o usługach są płatne i nie będą przyjmowane na kuponach.
Można je wykupić przez internet na stronie www.supertydzien.pl lub w redakcji

KUPON na bezpłatne ogłoszenie drobne

super tydzień chełmski

kategoria

MOTORYZACJA
- ☐ Samochody kupno
- ☐ Samochody sprzedaż
- ☐ Motocykle i quady
- ☐ Inne Motoryzacja

NIERUCHOMOŚCI
- ☐ Domy
- ☐ Mieszkania
- ☐ Lokale
- ☐ Działki

DOM I OGRÓD
- ☐ AGD/RTV
- ☐ Meble
- ☐ Ogród
- ☐ Pozostałe

- ☐ **MATRYMONIALNE**
- ☐ **TURYSTYKA**
- ☐ **SPRZEDAM INNE**
- ☐ **KUPIĘ INNE**
- ☐ **RÓŻNE**

ROLNICTWO
- ☐ Maszyny
- ☐ Zwierzęta
- ☐ Inne

PRACA
- ☐ Dam pracę
- ☐ Szukam pracy

- ☐ **BUDOWLANE**
- ☐ **ZDROWIE I URODA**

treść (maksymalnie do 50 znaków)

cena: ____ **telefon:** ____

Dane ogłoszeniodawcy (do wiadomości redakcji)

imię i nazwisko: .....

adres i telefon: .....

1 KUPON = 1 EMISJA

Wszystkie ogłoszenia znajdziesz na stronie wwwsupertydzien.pl

eprasa.pl ae38a0fc4e

TV super tydzień chełmski PROGRAM

Program telewizyjny 1 – 7.01.2024

Kwiat pustyni

TVP 1, niedziela 7.01, godz. 21.20

13-letnia Waris Dirie pochodzi z rodziny somalijskich pasterzy-nomadów. Zgodnie z wolą bliskich dziewczynka ma zostać czwartą żoną znacznie od siebie starszego mężczyzny. Nie mogąc sprzeciwić się ojcu, Waris decyduje się na ucieczkę. Samotnie, bez jedzenia, pokonuje kamienistą pustynię i dociera do Mogadiszu, gdzie mieszka rodzina jej matki. Krewni wysyłają ją do Londynu. Tu dziewczyna przez kilka lat pracuje jako pokojówka w somalijskiej ambasadzie. Po wybuchu wojny domowej w Somalii placówka ta zostaje zlikwidowana. Waris grozi deportacja. Dzięki pomocy Marylin zamieszkuje w pensjonacie, należącym do Pushpy Patel. Po jakimś czasie Dirie zwierza się Marylin, że jako pięciolatka została obrzezana. Przyjaciółka namawia ją na operację. Tymczasem Waris zauważa sławny fotograf mody, Terry Donaldson. Zaprasza ją na sesję zdjęciową i przedstawia jednej z najlepszych agentek mody w Londynie. Lucinda zaczyna przygotowywać czarnoskórą piękność do pracy na wybiegu...

Sposób na teściową

TVN, sobota 6.01, godz. 20.00

Po długich poszukiwaniach wyśnionego mężczyzny Charlie (Jennifer Lopez) poznaje wreszcie chłopaka swoich marzeń - przystojnego lekarza Kevina (Michael Vartan). Charlie czuje, że jest to miłość jej życia. Wszystko wygląda jak bajka i nic nie zapowiada kłopotów do momentu, kiedy kobieta poznaje matkę Kevina. Starzejąca się, chimeryczna i sławna przed laty gwiazda telewizyjnego talk-show, Viola Fields (Jane Fonda), zaczyna ingerować w związek syna. Niemal od początku relacje między dwiema najważniejszymi kobietami w życiu Kevina są bardzo złe. Charlie jednak postanawia się nie poddawać i wie, że w walce o ukochanego mężczyznę nie cofnie się przed niczym. Kobiety zaczynają rywalizować o względy Kevina. W tej wojnie zwycięzczyni może być tylko jedna. Urocza komedia romantyczna o dwóch kobietach walczących o mężczyznę to niby nic niezwykłego, ale tym razem do rywalizacji stanęły matka i narzeczona.

Paryż może poczekać

TVP 2, sobota 6.01, godz. 22.20

Wydaje się, że życie Anne (Diane Lane), żony producenta filmowego, jest idealne. Ma ona bowiem bogatego męża (Alec Baldwin), któremu często towarzyszy w podróżach służbowych po całym świecie. Nic bardziej mylnego. Osamotniona kobieta wciąż zmaga się z nieobecnością zapracowanego partnera, a żar namiętności w ich małżeństwie dawno się wypalił. Pewnego dnia Jacques (Arnaud Viard) - bliski współpracownik Michaela, męża Anne - proponuje jej samochodową wycieczkę z Cannes do Paryża. Zaplanowana na siedem godzin podróż, niespodziewanie zmienia się w dwudniową wyprawę pełną pysznego jedzenia, wspaniałej muzyki oraz rodzącego się romansu dwóch spragnionych towarzystwa osób.

Pitbull. Niebezpieczne kobiety

Polsat, sobota, 6.01, godz. 23.10

Zuza i Jadźka wstępują w szeregi policji. Jako świeżo upieczone funkcjonariuszki zaczynają współpracę z kolegami po fachu - starszym aspirantem Jackiem Gocem „Gebelsem" i komisarzem Dariuszem Wolkowskim „Majamim". Doświadczenie starszych policjantów okazuje się bezcenne w walce ze skorumpowanymi przełożonymi, m.in. Izabelą Zych, oraz łamiącymi prawo prokuratorami. Nowicjuszki czeka jeszcze jeden sprawdzian. Muszą stawić czoło światu mafii paliwowej, w której działalność uwikłanych jest wiele osób. Funkcjonariuszki, choć silne i zdecydowane na służbie, zupełnie nie radzą sobie w życiu prywatnym. Obie borykają się z licznymi problemami osobistymi.

Ostatni samuraj

TVN, niedziela 7.01, godz. 21.20

Po zakończeniu wojny domowej w Ameryce kapitan Nathan Algren (Tom Cruise) nie może poradzić sobie z traumatycznymi przeżyciami. Topi smutki w alkoholu. Tymczasem japoński imperator Meiji planuje utworzenie nowoczesnej armii, by zdusić rebelię samurajów. Dowodzi nią charyzmatyczny Katsumoto (Ken Watanabe), który nie zgadza się na upowszechnianie się w Japonii zachodniego stylu życia. Kapitan Algren podejmuje się przeszkolenia cesarskich żołnierzy, lecz japońscy dowódcy nie chcą słuchać jego rad...

© www.telepress24.com telepress24@gmail.com

TVP 1

7.00 Transmisja Mszy Świętej
8.00 Noce i dnie – film fabularny, reż. Jerzy Antczak, wyk. Jadwiga Barańska, Jerzy Bińczycki
10.55 Nikt nie może ocalić się sam... – Koncert na Światowy Dzień Pokoju
12.00 Anioł Pański
12.35 Elektryczny jeździec – film fabularny, USA, reż. Sydney Pollack, wyk. Jane Fonda, John Saxon, Nicolas Coster, Robert Redford, Willie Nelson
14.40 Sabrina – komedia romantyczna, USA, reż. Sydney Pollack, wyk. Harrison Ford, Julia Ormond, John Wood
17.00 Teleexpress, Pogoda
17.35 Lubię wracać tam, gdzie byłem – film dok.
18.40 Jaka to melodia?
19.30 Wiadomości, Pogoda, Sport
20.25 HIT Red – film fabularny, USA, reż. Robert Schwentke, wyk. Bruce Willis, Morgan Freeman, Helen Mirren, John Malkovich
22.25 Czego pragną kobiety – komedia, USA, reż. Nancy Meyers, wyk. Helen Hunt, Mel Gibson, Marisa Tomei, Alan Alda
0.40 Dzika lokatorka – komedia, reż. Frank Oz, wyk. Goldie Hawn, Steve Martin, Alice Duffy
2.35 Wszystkie pieniądze świata – dramat, Wielka Brytania, USA, reż. Ridley Scott, wyk. Michelle Williams, Christopher Plummer, Mark Wahlberg
4.50 Zakończenie dnia

TVP 2

5.40 Heca w zoo – komedia, USA, reż. Frank Coraci, wyk. Kevin James, Rosario Dawson, Leslie Bibb, Ken Jeong
7.30 Pytanie na śniadanie
12.00 Zaproszenie na Koncert Noworoczny z Wiednia 2024
12.15 Koncert Noworoczny z Wiednia – 2024
14.00 Familiada – teleturniej
14.35 Koło fortuny – teleturniej
15.15 Szansa na sukces. Opole 2024 – Sława Przybylska
16.10 Sylwester Marzeń z Dwójką
18.00 Panorama
18.20 Patryk – film obyczajowy, Wielka Brytania, reż. Mandie Fletcher, wyk. Beattie Edmondson, Ed Skrein, Tom Bennett
20.00 HIT Trener bardzo osobisty – komedia, USA, reż. Gabriele Muccino, wyk. Gerard Butler, Jessica Biel, Uma Thurman, Catherine Zeta - Jones, Dennis Quaid
21.55 Strażnik – film sensacyjny, USA, reż. Clark Johnson, wyk. Michael Douglas, Kiefer Sutherland, Kim Basinger
23.55 Koncert Noworoczny z Wiednia – 2024
0.50 Wybuchowa para – komedia sensacyjna, USA, reż. James Mangold, wyk. Tom Cruise, Cameron Diaz, Peter Sarsgaard, Viola Davis
2.45 Małe szczęścia – komedia, Francja, reż. Daniel Cohen, wyk. Berenice Bejo, Vincent Cassel, Francois Damiens, Florence Foresti

POLSAT

6.00 Nowy dzień z Polsat News
8.40 Trolle 2 – film anim.
10.40 Jumanji – film przygodowy, USA, 1995, reż. Joe Johnston
12.55 Spider – Man: Daleko od domu – film sci - fi, USA, 2019
15.50 Planeta Singli – komedia romantyczna, Polska, 2015, reż. Mitja Okornwyk. Maciej Stuhr, Agnieszka Więdłocha, Piotr Głowacki, Weronika Książkiewicz
18.50 Wydarzenia, Sport, Pogoda
19.25 Gość Wydarzeń

20.00 HIT MEGA HIT – Kevin sam w Nowym Jorku – komedia familijna, USA, 1992, reż. Chris Columbus, wyk. Macaulay Culkin, Joe Pesci, Daniel Stern, Catherine O'Hara
22.30 American Pie: Zjazd absolwentów – komedia, USA, 2011, reż. Jon Hurwitz, Hayden Schlossberg, wyk. Alyson Hannigan, Jason Biggs, Chris Klein, Eddie Kaye Thomas
1.10 Parszywa dwunastka – film wojenny, USA, Wielka Brytania, 1967, reż. Robert Aldrich, wyk. Lee Marvin, Ernest Borgnine, Charles Bronson, Jim Brown
4.40 Disco gramy

TVN

5.50 Uwaga!
6.05 Wyluzuj, Scooby Doo! – serial
6.35 Kosmiczny mecz II: Nowa era – film przygodowy, USA
8.45 8 – bitowe święta - film familijny, USA 2021
10.40 Fantastyczne zwierzęta: Tajemnice Dumbledore'a – film przygodowy, USA
13.30 Turniej Czterech Skoczni, – Garmisch – Partenkirchen
16.35 Masz wiadomość – komedia, USA 1998, reż. Nora Ephron, wyk. Tom Hanks, Meg Ryan,
19.00 Fakty, Sport, Pogoda
19.30 Kroniki Pucharu Świata w skokach narciarskich
19.45 Uwaga!

20.00 HIT Sylwester w Nowym Jorku – komedia romantyczna, USA 2011, reż. Garry Marshall, wyk. Michelle Pfeiffer, Zac Efron, Robert De Niro, Halle Berry
22.35 Zły Mikołaj – komedia, USA, Niemcy 2003, reż. Terry Zwigoff, wyk. Billy Bob Thornton, Cloris Leachman, Bernie Mac
0.20 Cry Macho – film obyczajowy, USA 2021, reż. Clint Eastwood, wyk. Clint Eastwood, Dwight Yoakam, Eduardo Minett
2.25 Dowody zbrodni – serial

PONIEDZIAŁEK, 1.01

TVN 7

5.00 Szkoła – program obyczajowy
7.00 Szpital – program obyczajowy
8.00 Ta podstępna miłość – komedia romantyczna, USA 1997
10.15 Madagwiazdka – komedia, USA 2009, reż. David Soren
10.45 Kung Fu Panda: Święta, święta i Po – komedia, USA
11.15 Shrek ma wielkie oczy – komedia, USA 2010
11.45 Starcie Tytanów – film przygodowy, USA 2010
14.00 Gniew Tytanów – film przygodowy, USA, Hiszpania 2012
16.05 Świat według T.S. Spiveta – film przygodowy, Francja
18.15 Grinch – komedia, USA
20.00 HIT Wielki Mike – film obyczajowy, USA 2009, reż. John Lee Hancock, wyk. Sandra Bullock, Tim McGraw, Quinton Aaron, Jae Head, Lily Collins
22.35 Dziewiąty legion – film przygodowy, USA, Wielka Brytania 2011, reż. Kevin Macdonald
1.00 Zaginieni – serial
2.00 Małżeństwo pełne tajemnic
3.00 Trzy noce z duchami
3.55 Druga strona medalu

TV PULS

6.25 Najpiękniejsze baśnie: Iwan i zaczarowany kucyk – film familijny, 2020, reż. Oleg Pogodin
8.40 W 80 dni dookoła świata – film przygodowy, USA 2004
11.15 Lepiej być nie może – komediodramat, USA 1997
13.50 Szef – komedia, USA 2014, reż. Jon Favreau
16.20 Taxi – komedia sensacyjna, Francja 1998, reż. Gerard Pires
18.00 Za jakie grzechy, dobry Boże? – komedia, Francja 2014
20.00 HIT Robin Hood: Początek – film przygodowy, Hongkong, Francja, Chorwacja, USA, Węgry
22.35 Ochroniarz – film sensacyjny, USA 2017, reż. Alain Desrochers, wyk. Antonio Banderas, Ben Kingsley, Chad Lindberg, Liam McIntyre
0.15 Sługi wojny – film sensacyjny, Polska 2019, reż. Mariusz Gawryś, wyk. Aleksandra Pisula, Karolina Czarnecka, Paweł Królikowski
2.20 Dzielnica strachu – serial
3.35 Taki jest świat
4.20 Z archiwum policji

TRWAM

16.00 Informacje dnia **16.10** Koncert życzeń **16.45** Nowy Rozdział - rejs jachtu generała Kuklińskiego **16.55** Spotkania z lasem **17.05** Świadkowie **17.30** Zwycięskie Powstanie Wielkopolskie **17.45** Kolędy i pastorałki **17.55** Poczet Wielkich Polaków **18.00** Anioł Pański **18.05** Informacje dnia **18.15** Rozmowy niedokończone **19.25** Święty na każdy dzień **19.30** Król Chwały **19.45** Modlitwa z telefonicznym udziałem dzieci **20.00** Informacje dnia **20.20** Różaniec **20.50** Myśląc Ojczyzna **21.00** Apel Jasnogórski **21.20** Informacje dnia **21.40** Kolędy i pastorałki **21.55** Nędzarz i madame

SUPER POLSAT

6.00 SuperLudzie **6.30** Na ratunek 112 **7.00** Na ratunek 112 **8.30** Hell's Kitchen - Piekielna Kuchnia **10.00** Wydarzenia 24 **10.30** Nasz nowy dom **11.35** Więzienie kobiet **12.05** Więzienie kobiet **12.30** Świat według Kiepskich **14.15** Hell's Kitchen - Piekielna Kuchnia **15.50** Wydarzenia **16.10** Więcej wydarzeń **16.20** Gość Wydarzeń 24 **16.50** Nasz nowy dom **17.50** Świat według Kiepskich **20.05** Górale **22.00** Dagmara szuka męża **23.05** Joe Dirt - komedia przygodowa, USA, 2001, reż. Dennie Gordon **1.00** Polacy za granicą **2.00** Świat według Kiepskich **4.00** Nasz nowy dom **5.00** Na ratunek 112

TVP SPORT

5.55 Alicja Fiodorow - droga do Rio **6.35** Siatkówka mężczyzn - Liga Narodów, Gdańsk **8.25** Droga do Paryża. W.Leon **8.40** Rok w sporcie **9.45** Piłka ręczna mężczyzn Polska - Argentyna **11.30** Skoki narciarskie - MŚ 2003, Predazzo **13.20** Piotr Małachowski. Człowiek z diamentu **14.25** Memoriał Kamili Skolimowskiej, Chorzów **17.05** Rozmowa z Natalią Kaczmarek **17.30** Lekkoatletyka - MŚ Budapeszt - Podsumowanie **20.10** Rok w sporcie **21.10** Sportowy wieczór **21.45** Boks - The Best of 2023 - najlepsze walki roku **0.45** Igrzyska Europejskie Kraków - Małopolska 2023 - Podsumowanie

TTV

5.10 Królowe życia - serial **5.45** Express Podsumowanie 2023 **6.15** Królowe życia - serial **7.00** Damy i wieśniaczki. PL **7.55** Damy i wieśniaczki. PL **8.50** Express **9.20** Zakup w ciemno **10.15** Gogglebox. Przed telewizorem **12.15** Express **12.45** Gogglebox. Przed telewizorem **13.45** Nasi w mundurach **15.45** Express **16.03** Raport smogowy **16.05** Gogglebox. Przed telewizorem **17.05** Życie na kredycie **17.45** Express **18.00** Sport **18.05** Życie na kredycie **18.45** 99 - Gra o wszystko. VIP **19.42** Prosto ze skoczni **19.45** Express **20.00** Zakup w ciemno **21.00** Gogglebox. Przed telewizorem **0.00** Damy i wieśniaczki. PL

STOPKLATKA

7.35 Janosik - film przygodowy **10.10** Pewnego razu na Dzikim Zachodzie - western **13.45** Rodzina Addamsów - czarna komedia **15.45** Dzień świstaka - komedia **17.50** Powrót do przyszłości II - komedia sci - fi **20.00** Chłopaki nie płaczą - komedia **22.00** Jaja w tropikach - komedia

TV 4

10.05 Na fali 2 - film anim. **11.55** Stuart Malutki 2 - film przygodowy **13.40** Nieustraszeni bracia Grimm - film fantasy **16.05** Maska Zorro - film przygodowy **19.00** Policjantki i Policjanci **20.00** Uroczysko **20.30** Sprawiedliwi - Wydział Kryminalny **21.40** Lwie serce - film sensacyjny **23.50** Hanna - thriller

TV6

12.05 Zoom: Akademia superbohaterów - komedia fantasy **13.55** Ulubieńcy Ameryki - komedia romantyczna **16.05** Magnum: Detektyw z Hawajów **18.00** Alfa - film przygodowy **20.00** CSI: Kryminalne zagadki Nowego Jorku **21.55** Resident Evil: Degeneracja - film anim. **0.05** Więzienie

eprasa.pl ae38a0fc4e

TVP 1

7.00 Transmisja Mszy Świętej
7.30 Kościół z bliska
8.00 Wiadomości, Pogoda
8.15 Gra słów. Krzyżówka - /584/
8.40 Ranczo (100) - serial
9.35 Komisarz Alex (149) - serial
10.35 Ojciec Mateusz (248) - serial
11.25 Korona królów. Jagiellonowie (112) - telenowela
12.00 Wiadomości
12.10 Agrobiznes
12.35 Magazyn Rolniczy
12.50 Rodzina pingwinów - dok.
14.00 Złoty chłopak (87) - serial
15.00 Wiadomości, Pogoda
15.20 Alarm! - magazyn
15.35 Gra słów. Krzyżówka - /708/
16.05 Dziedzictwo (184) - serial
17.00 Teleexpress, Pogoda
17.20 Jaka to melodia?
17.55 Klan (4252) - telenowela
18.25 Leśniczówka - serial
19.00 Jeden z dziesięciu - teleturniej
19.30 Wiadomości, Pogoda, Sport
20.15 Alarm! - magazyn
20.30 Korona królów. Jagiellonowie (113) - telenowela
21.10 Migranci - 8/ Belgia - Królestwa pod naporem
22.10 Sezon na zabijanie - film
HIT akcji, Belgia, USA, reż. Mark Steven Johnson, wyk. Robert de Niro, John Travolta
23.50 Gwiazdy przedwojennego kina - film dok.
1.00 Magazyn śledczy
1.40 Czego pragną kobiety - komedia, USA, reż. Nancy Meyers, wyk. Helen Hunt, Mel Gibson, Marisa Tomei, Alan Alda
4.30 Notacje - cykl dok.

TVP 2

4.35 Na dobre i na złe (762) - serial
5.35 M jak miłość (1482) - serial
6.25 Duchowym szlakiem
6.55 Rodzinka.pl s.V (114) - serial
7.30 Pytanie na śniadanie
11.15 Z wieszaka historii
11.50 Barwy szczęścia (2909) - serial
12.30 Koło fortuny - teleturniej
13.15 Akacjowa 38 - serial
14.05 Va Banque (266) - teleturniej
14.35 Na sygnale (256) - serial
15.05 M jak miłość (1768) - Uwięzieni - serial
16.00 Koło fortuny - teleturniej
16.35 Familiada - teleturniej
17.15 Zakazany owoc (375) - serial
18.00 Panorama
18.20 Va Banque (267) - teleturniej
18.45 Akacjowa 38 (269) - serial
19.35 Barwy szczęścia (2909) - serial
20.10 Barwy szczęścia (2910) - serial
20.45 Kulisy serialu
20.55 M jak miłość (1769) - serial
21.55 Na sygnale (511) - serial
22.35 Stulecie Winnych s.I (1) - serial
23.35 Echo serca. Noc sylwe-
HIT strowa - film TVP, reż. Tomasz Szafrański, wyk. Dorota Segda, Przemysław Sadowski, Antoni Pawlicki, Anna Dereszowska, Jakub Jankiewicz, Kamila Bujalska, Daniel Guzdek, Katarzyna Obidzińska, Lucyna Malec, Marta Ścisłowicz
1.05 Królowa i konkwistador (11 - 12) - serial
3.05 Habsburgowie. mezalianse dynastii - film dok.
4.00 Zakończenie dnia

POLSAT

6.00 Nowy dzień z Polsat News
8.00 Świętastyczne kolędowanie - film anim.
8.05 Kevin sam w Nowym Jorku - komedia familijna, USA
10.40 Dlaczego ja?
11.40 Gliniarze
12.50 Wydarzenia
13.20 Interwencja
13.40 Trudne sprawy
14.40 Dlaczego ja?
15.50 Wydarzenia, Pogoda
16.15 Interwencja
16.30 Na ratunek 112
17.00 Gliniarze
18.00 Pierwsza miłość
18.50 Wydarzenia, Sport, Pogoda
19.25 Gość Wydarzeń

20.00 Strzelec wyborowy - film
HIT sensacyjny, USA, 2021, reż. Robert Lorenz, wyk. Liam Neeson, Katheryn Winnick, Jacob Perez, Alfredo Quiroz
22.20 72 godziny - dramat sensacyjny, USA, Francja, Serbia, 2014, reż. McG, wyk. Kevin Costner, Amber Heard, Hailee Steinfeld, Connie Nielsen
1.00 Cudzoziemiec - film sensacyjny, USA, Polska, 2003, reż. Michael Oblowitz, wyk. Steven Seagal, Max Ryan, Harry Van Gorkum, Jeffrey Pierce

TVN

5.35 Uwaga!
5.50 Ukryta prawda
6.50 Kuchenne rewolucje - program kulinarno - rozrywkowy
7.45 Dzień Dobry TVN - magazyn
11.30 Ukryta prawda
12.35 Ukryta prawda
13.35 Ukryta prawda
14.35 Szpital - program obyczajowy
15.45 Kuchenne rewolucje - program kulinarno - rozrywkowy
16.50 Ukryta prawda
17.55 Detektywi - serial
19.00 Fakty, Sport, Pogoda
19.55 Uwaga!
20.10 Doradca smaku
20.15 Na Wspólnej - serial
20.55 Milionerzy

21.35 Snajper - film wojenny, USA
HIT 2014, reż. Clint Eastwood, wyk. Bradley Cooper, Sienna Miller-Luke Grimes, Jake McDorman, Cory Hardrict
0.15 Kuba Wojewódzki
1.20 Program rozrywkowy
2.30 Dowody zbrodni - serial
3.25 MasterChef
4.35 Uwaga!
4.50 Recepta na stary dom
5.10 Jak to jest zrobione? - serial

SUPER POLSAT

6.00 SuperLudzie 6.30 Na ratunek 112 7.00 Na ratunek 112 8.30 Hell's Kitchen - Piekielna Kuchnia 10.00 Wydarzenia 24 10.30 Nasz nowy dom 11.30 Sołtysi 12.30 Świat według Kiepskich 14.15 Hell's Kitchen - Piekielna Kuchnia 15.50 Wydarzenia 16.10 Więcej wydarzeń 16.20 Gość Wydarzeń 24 16.50 Nasz nowy dom 17.50 Świat według Kiepskich 20.05 Rolnicy - Tak się żyje u nas na wsi 21.00 Sołtysi 22.05 W cywilu - dramat sensacyjny, USA, 2006, reż. John Bonito 23.55 Dywizjon 303. Historia prawdziwa - film wojenny 2.00 Świat według Kiepskich 4.00 Nasz nowy dom 5.00 Na ratunek 112

TVP SPORT

5.35 Serwis Info, Pogoda, Serwis Sportowy co pół godziny 13.59 Serwis Info 14.29 Serwis Info 14.53 Pogoda 14.59 Serwis Info 15.29 Info Dzień 16.45 INFO Kultura 16.50 Info Dzień 17.00 Teleexpress 17.15 Teleexpress Extra 17.30 O co chodzi 18.00 Panorama 18.20 Za czy przeciw 18.55 Serwis Info 19.19 Jak oni kłamią 19.30 Wiadomości 19.58 Gość Wiadomości 20.14 Minęła 20ta 21.00 Fakty czy kłamstwa 21.12 Serwis Info 21.43 Pogoda 21.50 W tyle wizji 22.25 Serwis Info 22.30 W tyle wizji Extra 22.50 Jak oni kłamią 23.00 INFO Wieczór 23.35 W akcji 23.55 Serwis Info 0.03 Wiadomości

TTV

5.00 Diabelnie boskie - serial 5.25 Dobra robota 6.15 Fachowcy 6.50 DeFacto 7.20 Ukryta prawda 8.15 Szpital - program obyczajowy 10.05 SOS. Ekipy w akcji 11.05 Damy i wieśniaczki. Ukraina 12.15 Królowe życia - serial 13.40 Sekrety życia 14.40 Za głosem serca - serial 15.45 Express 16.00 Raport smogowy 16.01 Zakup w ciemno 17.00 Ciężarówką przez Stany 17.45 Express 18.00 Sport 18.05 Usterka 18.40 Złomowisko PL 19.45 Express 20.05 Zakup w ciemno 21.05 Dobra robota 21.45 Express 22.00 Nic do zgłoszenia 23.00 99 - Gra o wszystko. VIP 0.00 Gogglebox. Przed telewizorem

STOPKLATKA

6.00 Scena Śmiechu 6.55 Złotopolscy - serial 7.25 MASH - serial 9.00 Komisarz Rex - serial 12.00 Katastrofy w przestworzach 15.05 10 w skali Richtera - film katastroficzny 17.00 Hawaje 5 - 0 - serial 19.05 Zamień i zarób 20.00 Porachunki - komedia kryminalna 22.25 Bez ostrzeżenia - film akcji

TV 4

13.55 Na ratunek 112 14.25 Malanowski i Partnerzy 15.25 Uroczysko 16.00 Policjantki i Policjanci 17.00 Sekrety rodziny 18.00 Łowcy Skarbów 19.00 Policjantki i Policjanci 20.00 Uroczysko 20.30 Sprawiedliwi - Wydział Kryminalny 21.40 Czas surferów - komedia sensacyjna 23.15 Włatcy móch - film anim.

WTOREK, 2.01

TVN 7

5.00 Szkoła - program obyczajowy
6.55 Szpital - program obyczajowy
7.50 Ukryta prawda
9.45 Ukryta prawda
10.45 Zagadki losu
11.50 Opowieści małżeńskie
12.50 Szpital - program obyczajowy
13.50 Sąd rodzinny
14.50 Sędzia Anna Maria Wesołowska
15.50 Tajemnice miłości
16.55 Szpital - program obyczajowy
18.55 Ukryta prawda
19.55 Ewa sama gotuje
20.00 Morderstwo doskonałe - film
HIT sensacyjny, USA 1998, reż. Andrew Davis, wyk. Michael Douglas, Gwyneth Paltrow, Viggo Mortensen, David Suchet, Sarita Choudhury
22.15 Sierota - horror, USA, Kanada, Francja, Niemcy 2009, reż. Jaume Collet - Serra, wyk. Vera Farmiga, Peter Sarsgaard
0.45 Zaginieni - serial
1.45 Małżeństwo pełne tajemnic
2.45 Trzy noce z duchami
3.35 Druga strona medalu
4.05 Druga strona medalu

TV PULS

6.00 Nash Bridges - serial
7.00 Kobra - oddział specjalny - serial
9.00 Nash Bridges - serial
10.00 Zbuntowany anioł - serial
12.00 Kurierzy - serial
14.00 Lombard: Życie pod zastaw
16.00 Rodzinny interes - serial
18.00 Lombard: Życie pod zastaw
20.00 Kod 211 - film sensacyjny, USA
HIT 2018, reż. York Alec Shackleton, wyk. Dwayne Cameron, Jr. Michael Rainey, Nicolas Cage, Sophie Skelton
21.45 Uniwersalny żołnierz - thriller sci - fi, USA 1992, reż. Roland Emmerich, wyk. Ally Walker, Dolph Lundgren, Jean - Claude Van Damme
0.00 Kill Bill część 1 - thriller, USA 2003, reż. Quentin Tarantino, wyk. Daryl Hannah, David Carradine, Lucy Liu, Michael Madsen, Uma Thurman, Vivica A. Fox
2.05 Dzielnica strachu - serial
3.05 Lombard: Życie pod zastaw
4.00 Menu na miarę
4.35 Z archiwum policji
5.00 Nash Bridges - serial

TRWAM

16.25 Przyroda w Obiektywie **16.40** Zdrowie z Bożej Apteki **16.55** Sekrety mnichów **17.10** Prosto o gospodarce **17.30** Zostań Żołnierzem RP **17.45** Kolędy i pastorałki **17.55** Poczet Wielkich Polaków **18.00** Anioł Pański **18.05** Informacje dnia **18.15** Rozmowy niedokończone **19.25** Święty na każdy dzień **19.30** Każdy maluch to potrafi **19.45** Modlitwa z telefonicznym udziałem dzieci **20.00** Informacje dnia **20.20** Różaniec **20.50** Myśląc Ojczyzna **21.00** Apel Jasnogórski **21.20** Informacje dnia **21.40** Polski Punkt Widzenia **22.00** Polskie dziedzictwo **22.30** Polska Bretania

ŚRODA, 3.01

TVP 1

7.00 Transmisja Mszy Świętej
7.30 Zrujnowani odbudowani
8.00 Wiadomości, Pogoda
8.15 Gra słów. Krzyżówka - /585/
8.40 Ranczo (101) - serial
9.35 Komisarz Alex (150) - serial
10.35 Ojciec Mateusz (249) - serial
11.25 Korona królów. Jagiellonowie (113) - telenowela
12.00 Wiadomości
12.10 Agrobiznes
12.40 Rok w ogrodzie Extra
12.55 Kalahari, twarde prawo pustyni
14.00 Złoty chłopak (88) - serial
15.00 Wiadomości, Pogoda
15.20 Alarm! - magazyn
15.35 Gra słów. Krzyżówka - /709/
16.05 Dziedzictwo (185) - serial
17.00 Teleexpress, Pogoda
17.20 Jaka to melodia?
17.55 Klan (4253) - telenowela
18.25 Leśniczówka - serial
19.00 Jeden z dziesięciu - teleturniej
19.30 Wiadomości, Pogoda, Sport
20.15 Alarm! - magazyn
20.30 Korona królów. Jagiellonowie (114) - telenowela
21.10 Karpaty. miłość i zdrada - film
HIT fabularny, USA, reż. John Wynn, wyk. Robert Patrick, Tommy Flanagan, Poppy Drayton
23.20 Ogród - film dokumentalny
0.20 Zły generał - film akcji, USA, reż. Isaac Florentine, wyk. Dolph Lundgren, Cary - Hiroyuki Tagawa, Rachel Shane
2.05 Powrót na wyspę (12 - 13) - serial
3.55 Notacje - cykl dok.
4.10 Zakończenie dnia

TVP 2

4.35 Na dobre i na złe (763) - Na pierwszy rzut oka - serial
5.30 M jak miłość (1483) - serial
6.25 Pożyteczni.pl
6.55 Rodzinka.pl s.V (115) - Rywalizacja ojciec - syn - serial
7.30 Pytanie na śniadanie
11.15 Zaginione - odnalezione
11.50 Barwy szczęścia (2910) - serial
12.30 Koło fortuny - teleturniej
13.15 Akacjowa 38 - serial
14.05 Va Banque (267) - teleturniej
14.35 Na sygnale (257) - To się nie uda - serial
15.05 M jak miłość (1769) - serial
16.00 Koło fortuny - teleturniej
16.35 Familiada - teleturniej
17.15 Zakazany owoc (376) - serial
18.00 Panorama
18.20 Va Banque (268) - teleturniej
18.45 Akacjowa 38 (270) - serial
19.35 Barwy szczęścia (2910) - serial
20.10 Barwy szczęścia (2911) - serial
20.45 Przepis dnia
20.55 Na dobre i na złe (903) - Życie to nie bajka - serial
21.55 Na sygnale (512) - Flirciarz - serial
22.35 Stulecie Winnych s.I (2) - serial
23.35 Wyprawa po miłość - film
HIT obyczajowy, Kanada, reż. Heather Hawthorne Doyle, wyk. Ellen Woglom, Carlo Marks, Meghan Heffern
1.15 Tajemnice rodu Valentów (1) - serial
2.25 Nieznane skarby Watykanu - film dok.
3.30 Za marzenia s.II (13) - serial
4.15 Zakończenie dnia

POLSAT

6.00 Nowy dzień z Polsat News
8.40 Malanowski i Partnerzy
9.40 Sekrety rodziny
10.40 Dlaczego ja?
11.40 Gliniarze
12.50 Wydarzenia
13.20 Interwencja
13.40 Trudne sprawy
14.40 Dlaczego ja?
15.50 Wydarzenia, Pogoda
16.15 Interwencja
16.30 Na ratunek 112
17.00 Gliniarze
18.00 Pierwsza miłość
18.50 Wydarzenia, Sport, Pogoda
19.25 Gość Wydarzeń

20.00 Oszustki - komedia, USA,
HIT 2019, reż. Chris Addison, wyk. Anne Hathaway, Rebel Wilson, Alex Sharp, Dean Norris
22.10 Pitch Perfect 3 - komedia muzyczna, USA, Chiny, 2017, reż. Trish Sie, wyk. Anna Kendrick, Rebel Wilson, Brittany Snow, Anna Camp
0.10 American Pie: Zjazd absolwentów - komedia, USA, 2011, reż. Jon Hurwitz, Hayden Schlossberg, wyk. Alyson Hannigan, Jason Biggs, Chris Klein, Eddie Kaye Thomas
2.40 Nasz nowy dom
3.40 Zjedz Alaskę

TVN

5.35 Uwaga!
5.50 Ukryta prawda
6.50 Kuchenne rewolucje - program kulinarno - rozrywkowy
7.45 Dzień Dobry TVN - magazyn
11.30 Ukryta prawda
12.30 Kobieta na krańcu świata
13.10 Turniej Czterech Skoczni, - Innsbruck
16.10 Doradca smaku
16.15 Ten moment
16.50 Ukryta prawda
17.55 Detektywi - serial
19.00 Fakty, Sport, Pogoda
19.55 Uwaga!
20.10 Doradca smaku
20.15 Na Wspólnej - serial
20.55 Milionerzy
21.35 Razem odNowa - reality show

22.40 Na własną rękę - film sensa-
HIT cyjny, USA 2002, reż. Andrew Davis, wyk. Arnold Schwarzenegger, Francesca Neri, Elias Koteas, Cliff Curtis, John Leguizamo, John Turturro
0.55 Drużyna potępionych - film sensacyjny, USA 2010, reż. Sylvain White, wyk. Jeffrey Dean Morgan, Zoe Saldana, Chris Evans, Idris Elba, Columbus Short, Jason Patric
2.55 MasterChef
4.05 Uwaga!

TVN 7

5.00 Szkoła - program obyczajowy
6.55 Szpital - program obyczajowy
7.50 Ukryta prawda
8.50 Ukryta prawda
9.45 Ukryta prawda
10.45 Ewa sama gotuje
10.50 Zagadki losu
11.50 Opowieści małżeńskie
12.50 Szpital - program obyczajowy
13.50 Sąd rodzinny
14.50 Sędzia Anna Maria Wesołowska
15.50 Tajemnice miłości
16.55 Szpital - program obyczajowy
17.55 Szpital - program obyczajowy
18.55 Ukryta prawda
19.55 Ewa sama gotuje
20.00 Herkules - serial
20.55 Herkules - serial
21.55 Richard Jewell - film obyczajowy, USA 2019, reż. Clint
HIT Eastwood, wyk. Paul Walter Hauser, Sam Rockwell, Kathy Bates, Jon Hamm, Olivia Wilde
0.15 Zaginieni - serial
1.15 Małżeństwo pełne tajemnic
2.15 Trzy noce z duchami
3.05 Druga strona medalu
3.35 Druga strona medalu

TV PULS

6.00 Nash Bridges - serial
7.00 Kobra - oddział specjalny - serial
9.00 Nash Bridges - serial
10.00 Zbuntowany anioł - serial
12.00 Kurierzy - serial
14.00 Lombard: Życie pod zastaw
15.00 Lombard: Życie pod zastaw
16.00 Rodzinny interes - serial
17.00 Rodzinny interes - serial
18.00 Lombard: Życie pod zastaw
19.00 Lombard: Życie pod zastaw
20.00 Hobbit: Pustkowie Smauga
HIT - film przygodowy, USA 2013, reż. Peter Jackson, wyk. Benedict Cumberbatch, Evangeline Lilly, Ian McKellen, Ken Stott, Lee Pace, Luke Evans, Martin Freeman, Richard Armitage
23.05 Kill Bill część 2 - thriller, USA 2004, reż. Quentin Tarantino, wyk. Daryl Hannah, David Carradine, Lucy Liu, Michael Madsen, Uma Thurman
1.40 Dzielnica strachu - serial
2.50 Lombard: Życie pod zastaw
3.45 Taki jest świat
4.25 Z archiwum policji
5.00 Nash Bridges - serial

TRWAM

14.20 Kolędy i pastorałki **14.40** Gala operetkowa od Wiednia do Budapesztu - Wiedeń **15.50** Ma się rozumieć **16.00** Informacje dnia **16.10** Na zdrowie **16.30** Pierwszy zmysł **17.00** Po stronie prawdy **17.50** Kolędy i pastorałki **17.55** Poczet Wielkich Polaków **18.00** Anioł Pański **18.05** Informacje dnia **18.15** Rozmowy niedokończone **19.25** Święty na każdy dzień **19.30** Opowieści z Księgi Cnót **20.00** Informacje dnia **20.20** Różaniec **20.50** Myśląc Ojczyzna **21.00** Apel Jasnogórski **21.20** Informacje dnia **21.40** Polski Punkt Widzenia **22.00** Cudowne przejście przez Morze Czerwone **23.00** Oto ja, poślij mnie!

SUPER POLSAT

6.00 SuperLudzie 6.30 Na ratunek 112 8.30 Hell's Kitchen - Piekielna Kuchnia 10.00 Wydarzenia 24 10.30 Nasz nowy dom 11.35 Rolnicy - Tak się żyje u nas na wsi 12.30 Świat według Kiepskich 14.15 Hell's Kitchen - Piekielna Kuchnia 15.50 Wydarzenia 16.10 Więcej wydarzeń 16.20 Gość Wydarzeń 24 16.50 Nasz nowy dom 17.50 Świat według Kiepskich 20.00 Kryptonim Szef Polska 21.00 Polacy za granicą 22.00 Wyznania gejszy - dramat obyczajowy 1.05 W cywilu - dramat sensacyjny, 3.00 Świat według Kiepskich 4.00 Nasz nowy dom 5.00 Na ratunek 112 5.30 Na ratunek 112

TVP SPORT

6.10 Rafał Wilk człowiek ze stali 2.0 6.55 Igrzyska Europejskie Kraków - Małopolska 2023 - Kajakarstwo 8.45 Droga do Paryża. Kajakarki 9.00 Natalia - film dok. 10.00 Skoki Narciarskie - MP, Zakopane, K125 11.35 Piłka nożna - ME do lat 17 mężczyzn Węgry - Polska 13.35 Piłka nożna Polska - Niemcy 15.40 Strongman - Liga Mistrzów 2023. Cypr 16.40 Pełnosprawni 17.10 Rok w sporcie 18.20 Siatkówka kobiet - Kwalifikacje olimpijskie, Łódź - Podsumowanie 20.15 Siatkówka mężczyzn - Kwalifikacje olimpijskie, Chiny - Podsumowanie 22.00 Sportowy Wieczór 22.40 Boks - Gala w Las Vegas

TTV

5.00 Dobra robota 5.55 Express 6.10 Fachowcy 6.50 DeFacto 7.20 Ukryta prawda 8.15 Szpital - program obyczajowy 10.05 SOS. Ekipy w akcji 11.05 Damy i wieśniaczki. Ukraina 12.15 Królowe życia - serial 13.10 Królowe życia - serial 13.40 Sekrety życia 14.40 Za głosem serca - serial 15.45 Express 16.00 Raport smogowy 16.01 Zakup w ciemno 17.00 Ciężarówką przez Stany 17.45 Express 18.00 Sport 18.05 Usterka 18.40 Złomowisko PL 19.42 Prosto ze skoczni 19.45 Express 20.05 Zakup w ciemno 21.05 Dobra robota 21.45 Express 22.00 99 - Gra o wszystko. VIP 23.00 Gogglebox. Przed telewizorem

STOPKLATKA

6.15 Scena Śmiechu 7.00 Złotopolscy - serial 7.25 MASH - serial 9.00 Komisarz Rex - serial 12.00 Katastrofy w przestworzach 15.05 Burzliwe Seattle - film sci - fi, USA 17.00 Hawaje 5 - 0 19.05 Zamień i zarób 20.00 Jaja w tropikach - komedia 22.10 Straszny film - komedia 23.55 Zbaw nas ode złego - horror

TV 4

13.55 Na ratunek 112 14.25 Malanowski i Partnerzy 15.25 Uroczysko 16.00 Policjantki i Policjanci 17.00 Sekrety rodziny 18.00 Łowcy Skarbów 19.00 Policjantki i Policjanci 20.00 Uroczysko 20.30 Sprawiedliwi - Wydział Kryminalny 21.40 10 minut - thriller 23.40 Przychodzą z ciemności - horror

TV6

7.00 Policjantki i Policjanci 9.00 Medicopter 117 10.05 Kobra - oddział specjalny 11.15 Więzienie 12.10 Miodowe lata 14.00 Policjantki i Policjanci 16.00 Magnum: Detektyw z Hawajów 18.00 Strażnik Teksasu 20.00 Agenci NCIS: Los Angeles 22.00 Sprawiedliwi - Wydział Kryminalny 0.05 Więzienie

eprasa.pl ae38a0fc4e

CZWARTEK, 4.01

TVP 1

7.00 Transmisja Mszy Świętej
7.30 Dobre historie - magazyn
8.00 Wiadomości, Pogoda
8.15 Gra słów. Krzyżówka - /586/
8.40 Ranczo (102) - Jedźmy, nikt nie woła - serial
9.35 Komisarz Alex (151) - Cios w serce - serial
10.35 Ojciec Mateusz (250) - Nikotyna - serial
11.25 Korona królów. Jagiellonowie. Taka historia
12.00 Wiadomości
12.10 Agrobiznes
12.30 Agropogoda - magazyn
12.35 Magazyn Rolniczy
12.50 Natura w Jedynce
14.00 Złoty chłopak (89) - serial
15.00 Wiadomości, Pogoda
15.20 Alarm! - magazyn
15.35 Gra słów. Krzyżówka - /710/
16.05 Dziedzictwo (186) - serial
17.00 Teleexpress
17.15 Pogoda
17.20 Jaka to melodia?
17.55 Klan (4254) - telenowela
18.25 Leśniczówka - serial
19.00 Jeden z dziesięciu - teleturniej
19.30 Wiadomości, Pogoda, Sport
20.15 Alarm! - magazyn
20.35 Ojciec Mateusz - serial
21.30 Sprawa dla reportera
22.30 Magazyn śledczy
23.10 Ocaleni - reality show
0.15 Lokatorka II (4) - serial
1.15 Powrót na wyspę (14) - serial
2.05 Powrót na wyspę (15) - serial
2.55 Sprawa dla reportera
3.55 Magazyn śledczy
4.40 Zakończenie dnia

TVP 2

4.30 Na dobre i na złe (764) - serial
5.25 M jak miłość (1484) - serial
6.20 Natura bez granic - cykl dok.
6.55 Rodzinka.pl s.V (116) - Dzieci nas wyprzedzają - serial
7.30 Pytanie na śniadanie
11.15 W kotle historii - magazyn
11.50 Barwy szczęścia (2911) - serial
12.30 Koło fortuny - teleturniej
13.15 Akacjowa 38 - serial
14.05 Va Banque (268) - teleturniej
14.35 Na sygnale (258) - serial
15.05 Doktor z alpejskiej wioski - nowy rozdział (224) - serial
16.00 Koło fortuny - teleturniej
16.35 Familiada - teleturniej
17.15 Zakazany owoc (377) - serial
18.00 Panorama
18.20 Va Banque (269) - teleturniej
18.45 Akacjowa 38 (271) - serial
19.35 Barwy szczęścia (2911) - serial
20.10 Barwy szczęścia (2912) - serial
20.50 Postaw na milion - teleturniej
21.50 Dom pod Dwoma Orłami (1) - serial
22.55 Marsylski łącznik - film
HIT fabularny, Francja, reż. Cedric Jimenez, wyk. Gilles Lellouche, Jean Dujardin, Benot Magimel
1.20 Tajemnice rodu Valentów (2) - serial
2.30 Echo serca. Noc sylwestrowa - film TVP, reż. Tomasz Szafrański, wyk. Dorota Segda, Przemysław Sadowski, Antoni Pawlicki, Anna Dereszowska, Jakub Jankiewicz, Kamila Bujalska, Daniel Guzdek, Katarzyna Obidzińska, Lucyna Malec
3.50 Rodzinka.pl - serial
4.15 Zakończenie dnia

TVN 7

5.00 Szkoła - program obyczajowy
6.55 Szpital - program obyczajowy
7.50 Ukryta prawda
10.45 Ewa sama gotuje
10.50 Tajemnice miłości
11.50 Opowieści małżeńskie
12.50 Szpital - program obyczajowy
13.50 Sąd rodzinny
14.50 Sędzia Anna Maria Wesołowska
15.50 Tajemnice miłości
16.55 Szpital - program obyczajowy
18.55 Ukryta prawda
19.55 Ewa sama gotuje
20.00 Mamuśki mają wychodne
HIT - komedia, USA 2017, reż. Alethea Jones, wyk. Katie Aselton, Toni Collette, Bridget Everett, Molly Shannon
21.40 Królowa przetrwania
22.40 Kod Merkury - film sensacyjny, USA 1998, reż. Harold Becker, wyk. Bruce Willis, Alec Baldwin, Miko Hughes, Chi McBride, Kim Dickens
0.50 Bracia Sisters - western
3.10 Zaginieni - serial
4.00 Druga strona medalu
4.25 Druga strona medalu

TV PULS

6.00 Nash Bridges - serial
7.00 Kobra - oddział specjalny - serial
9.00 Nash Bridges - serial
10.00 Zbuntowany anioł - serial
12.00 Kurierzy - serial
14.00 Lombard: Życie pod zastaw
16.00 Rodzinny interes - serial
18.00 Lombard: Życie pod zastaw
20.00 Porachunki pana Poutifarda
HIT - komedia, Francja, Belgia
21.45 Taxi - komedia sensacyjna, Francja 1998, reż. Gerard Pires, wyk. Bernard Farcy, Emma Sjöberg, Frédéric Diefenthal, Manuela Gourary, Marion Cotillard, Samy Naceri
23.35 Kobieta na Marsie, mężczyzna na Wenus - komedia, Francja 2008, reż. Pascale Pouzadoux, wyk. Dany Boon, Juliette Arnaud, Roland Giraud, Sophie Marceau
1.20 Dzielnica strachu - serial
2.20 Dyżur
3.00 Menu na miarę
3.40 Taki jest świat
4.20 Z archiwum policji
5.00 Nash Bridges - serial

POLSAT

6.00 Nowy dzień z Polsat News
8.40 Malanowski i Partnerzy
9.40 Sekrety rodziny
10.40 Dlaczego ja?
11.40 Gliniarze
12.50 Wydarzenia
13.20 Interwencja
13.40 Trudne sprawy
14.40 Dlaczego ja?
15.50 Wydarzenia, Pogoda
16.15 Interwencja
16.30 Na ratunek 112
17.00 Gliniarze
18.00 Pierwsza miłość
18.50 Wydarzenia, Sport, Pogoda
19.25 Gość Wydarzeń

20.00 Narzeczony mimo woli
HIT - komedia romantyczna, USA, 2009, reż. Anne Fletcher, wyk. Sandra Bullock, Ryan Reynolds, Malin Akerman, Mary Steenburgen
22.15 Szkoła uwodzenia 3 - komediodramat, USA, 2004, reż. Scott Ziehl, wyk. Kerr Smith, Kristina Anapau, Nathan Wetherington, Melissa Yvonne Lewis
0.10 Nienawiść, którą dajesz - dramat kryminalny, USA, 2018, reż. George Tillman Jr, wyk. Amandla Stenberg, Regina Hall, Russell Hornsby,
3.05 Nasz nowy dom

TVN

5.35 Uwaga!
5.50 Ukryta prawda
6.50 Kuchenne rewolucje - program kulinarno - rozrywkowy
7.45 Dzień Dobry TVN - magazyn
11.30 Ukryta prawda
14.35 Szpital - program obyczajowy
15.40 Doradca smaku
15.45 Kuchenne rewolucje - program kulinarno - rozrywkowy
16.50 Ukryta prawda
17.55 Detektywi - serial
19.00 Fakty, Sport, Pogoda
19.55 Uwaga!
20.10 Doradca smaku
20.15 Na Wspólnej - serial
20.55 Milionerzy
21.35 Kuchenne rewolucje - program kulinarno - rozrywkowy

22.40 Polowanie na druhny
HIT - komedia romantyczna, USA 2005, reż. David Dobkin, wyk. Vince Vaughn, Christopher Walken, Rachel McAdams, Isla Fisher, Jane Seymour
1.00 Snajper - film wojenny, USA 2014, reż. Clint Eastwood, wyk. Bradley Cooper, Sienna Miller-Luke Grimes, Jake McDorman, Cory Hardrict
3.35 Uwaga!
3.50 Nauka jazdy

TRWAM

12.20 W kolorze płomienia **13.05** Sursum Corda - W Górę Serca! **13.20** Przegląd katolickiego tygodnika "Niedziela" **13.30** Msza święta **14.20** Kolędy i pastorałki **14.30** Warkocz królewny Wisły **14.40** Gala Operetkowa **15.50** Ma się rozumieć **16.00** Informacje dnia **16.10** Z wędką nad wodę **16.35** Regał **17.00** Msza św. **19.25** Akademia pro - life **19.30** Przyjaciele i bohaterowie **20.00** Informacje dnia **20.20** Różaniec **20.50** Głos Polski **21.00** Apel Jasnogórski **21.20** Informacje dnia **21.40** Polski Punkt Widzenia **22.00** Błogosław Ojczyznę miłą - kolędowanie w Szczepanowie **23.20** Królowo Polski przyrzekamy

SUPER POLSAT

6.00 SuperLudzie **6.30** Na ratunek 112 **7.00** Na ratunek 112 **8.30** Hell's Kitchen - Piekielna Kuchnia **10.00** Wydarzenia 24 **10.30** Nasz nowy dom **11.30** Bogaty Dom - Biedny Dom **12.30** Świat według Kiepskich **14.15** Hell's Kitchen - Piekielna Kuchnia **15.50** Wydarzenia **16.10** Więcej wydarzeń **16.20** Gość Wydarzeń 24 **16.50** Nasz nowy dom **17.50** Świat według Kiepskich **20.05** Więzienie kobiet **20.35** Więzienie kobiet **21.05** Policjanci **21.35** Policjanci **22.00** Zmartwychwstały - dramat obyczajowy **0.15** Max Payne - film sensacyjny **2.20** Świat według Kiepskich **4.00** Nasz nowy dom

TVP SPORT

6.10 Biathlon - PŚ, Lenzerheide - 5. bieg ze startu wspólnego **8.10** Droga do Paryża. N.Kaczmarek **8.30** Piłka nożna - Puchar Hiszpanii: Espanyol Barcelona - Real Valladolid **10.30** Piłka nożna - Puchar Hiszpanii : Villanovense - Real Betis **12.30** Boks - Megafights. A.Stevenson - O.Gwozdyk **14.15** Biathlon - PŚ, Oberhof **16.00** Lekkoatletyka - Halowe ME, Stambuł - Podsumowanie **18.00** Igrzyska Europejskie Kraków - Małopolska 2023 - Podsumowanie **20.15** Biathlon - PŚ, Oberhof **21.35** Sportowy Wieczór **22.15** Ring TVP SPORT **23.10** Boks - Gala w Bournemouth - podsumowanie

TTV

5.00 Dobra robota **5.55** Express **6.10** Fachowcy **6.50** DeFacto **7.20** Ukryta prawda **8.15** Szpital - program obyczajowy **10.05** SOS. Ekipy w akcji **11.05** Damy i wieśniaczki. Ukraina **12.15** Królowe życia - serial **12.45** Królowe życia - serial **13.10** Królowe życia - serial **13.40** Sekrety życia **14.40** Za głosem serca - serial **15.45** Express **16.00** Raport smogowy **16.01** Zakup w ciemno **17.00** Ciężarówką przez Stany **17.45** Express **18.00** Sport **18.05** Usterka **18.40** Złomowisko PL **19.45** Express **20.05** Zakup w ciemno **21.05** Dobra robota **21.45** Express **22.00** Zakup w ciemno **23.00** Gogglebox. Przed telewizorem

STOPKLATKA

6.00 Scena Śmiechu **6.55** Złotopolscy - serial **7.25** MASH - serial **9.00** Komisarz Rex - serial **12.00** Katastrofy w przestworzach **15.05** Strefa zimna - film katastroficzny **17.00** Hawaje 5 - 0 - serial **19.05** Zamień i zarób **20.00** Resident Evil - horror **22.00** Straszny film 2 - komedia **23.40** Psy - dramat

TV 4

10.50 Policjantki i Policjanci **12.55** Gliniarze **13.55** Na ratunek 112 **14.25** Malanowski i Partnerzy **15.25** Uroczysko **16.00** Policjantki i Policjanci **17.00** Sekrety rodziny **18.00** Łowcy Skarbów **19.00** Policjantki i Policjanci **20.00** Uroczysko **20.30** Sprawiedliwi - Wydział Kryminalny **21.40** Braterstwo wilków - film kostiumowy

TV6

10.05 Kobra - oddział specjalny **11.15** Więzienie **12.10** Miodowe lata **14.00** Policjantki i Policjanci **16.00** Sekrety Sąsiadów **16.30** Sekrety Sąsiadów **17.00** Magnum: Detektyw z Hawajów **18.00** Strażnik Teksasu **20.00** Agenci NCIS: Los Angeles **22.00** Sprawiedliwi - Wydział Kryminalny **0.05** Więzienie

PIĄTEK, 5.01

TVP 1

7.00 Transmisja Mszy Świętej
7.30 Agape Blisko Ciebie
8.00 Wiadomości,Pogoda
8.15 Gra słów. Krzyżówka - /587/
8.40 Ranczo (103) - serial
9.35 Komisarz Alex (152) - serial
10.35 Ojciec Mateusz (251) - serial
11.25 Kuchnia Jagiellonów (18)
12.00 Wiadomości
12.10 Agrobiznes
12.35 Magazyn Rolniczy
12.55 U wybrzeży Nowej Zelandii
14.00 Złoty chłopak (90) - serial
15.00 Wiadomości, Pogoda
15.20 Alarm! - magazyn
15.35 Gra słów. Krzyżówka - /711/
16.05 Dziedzictwo (187) - serial
17.00 Teleexpress, Pogoda
17.20 Jaka to melodia?
17.55 Klan (4255) - telenowela
18.25 Leśniczówka - serial
19.00 Jeden z dziesięciu - teleturniej
19.30 Wiadomości, Pogoda, Sport
20.15 Alarm! - magazyn
20.35 Lokatorka III (1) - serial
21.35 Motylem jestem czyli romans 40 - latka - komedia,
HIT reż. Jerzy Gruza, wyk. Andrzej Kopiczyński, Irena Jarocka, Irena Kwiatkowska, Anna Seniuk
23.15 U progu wojny - film fabularny, Finlandia, Estonia, Łotwa, Litwa, reż. Margus Paju
1.10 Karpaty. miłość i zdrada - film fabularny, USA, reż. John Wynn, wyk. Robert Patrick, Tommy Flanagan, Poppy Drayton
3.25 Nowa - Nowe życie - serial
4.25 Szkocka Wolność - dok.
5.15 Zakończenie dnia

TVP 2

4.30 Na dobre i na złe (765) - serial
5.30 M jak miłość (1485) - serial
6.20 Anna Dymna - spotkajmy się
6.55 Rodzinka.pl s.V (117) - serial
7.30 Pytanie na śniadanie
11.15 Natura bez granic - cykl dok.
11.50 Barwy szczęścia (2912) - serial
12.30 Koło fortuny - teleturniej
13.15 Akacjowa 38 - serial
14.05 Va Banque (269) - teleturniej
14.35 Na sygnale (259) - To nie jest normalne - serial
15.05 Doktor z alpejskiej wioski - nowy rozdział (225) - Wielki ciężar - serial
16.00 Koło fortuny - teleturniej
16.35 Familiada - teleturniej
17.15 Zakazany owoc (378) - serial
18.00 Panorama
18.20 Va Banque (270) - teleturniej
18.45 Akacjowa 38 (272) - serial
19.30 Barwy szczęścia (2912) - serial
20.10 Barwy szczęścia (2913) - serial
20.50 Postaw na milion - teleturniej
21.50 Tak to leciało! - teleturniej
22.50 Hotelowa miłość - komedia
HIT romantyczna, USA, reż. Stephen Belber, wyk. Jennifer Aniston, Steve Zahn, Woody Harrelson, Fred Ward
0.40 Siedmiu wspaniałych - western, USA, reż. Antoine Fuqua, wyk. Denzel Washington, Chris Pratt, Ethan Hawke, Vincent D'Onofrio, Haley Bennett
3.00 Wyprawa po miłość - film obyczajowy, Kanada, reż. Heather Hawthorne Doyle, wyk. Ellen Woglom, Carlo Marks, Meghan Heffern
4.35 Zakończenie dnia

TVN 7

5.00 Szkoła - program obyczajowy
6.55 Szpital - program obyczajowy
7.50 Ukryta prawda
8.50 Ukryta prawda
9.45 Ukryta prawda
10.45 Ewa sama gotuje
10.50 Zapisane w gwiazdach
11.50 Opowieści małżeńskie
12.50 Szpital - program obyczajowy
13.50 Sąd rodzinny
14.50 Sędzia Anna Maria Wesołowska
15.50 Tajemnice miłości
16.55 Szpital - program obyczajowy
18.55 Ukryta prawda
19.55 Ewa sama gotuje
20.00 Joe Black - film obyczajowy,
HIT USA 1998, reż. Martin Brest, wyk. Brad Pitt, Anthony Hopkins, Claire Forlani, Jake Weber, Marcia Gay Harden, Jeffrey Tambor
23.35 Szczygieł - film obyczajowy, USA 2019, reż. John Crowley, wyk. Ansel Elgort, Nicole Kidman, Jeffrey Wright, Luke Wilson, Willa Fitzgerald
2.30 Detektyw - miniserial
3.30 Druga strona medalu

TV PULS

6.00 Nash Bridges - serial
7.00 Kobra - oddział specjalny - serial
9.00 Nash Bridges - serial
10.00 Zbuntowany anioł - serial
12.00 Kurierzy - serial
14.00 Lombard: Życie pod zastaw
16.00 Rodzinny interes - serial
18.00 Lombard: Życie pod zastaw
20.00 W otchłani - thriller, Kanada,
HIT USA 2018, reż. Pasha Patriki, wyk. Al Sapienza, Dolph Lundgren, Jasmine Waltz, Jean - Claude Van Damme
22.05 Blitz - film kryminalny, Wielka Brytania, Francja, USA 2011, reż. Elliott Lester, wyk. Aiden Gillen, David Morrissey, Jason Statham, Paddy Considine
0.00 Przekręt - komedia sensacyjna, USA, Wielka Brytania 2000, reż. Guy Ritchie, wyk. Brad Pitt, Dennis Farina, Jason Statham, Toro Benicio Del
2.15 Menu na miarę
2.55 Z archiwum policji
3.20 Menu na miarę
4.00 Menu na miarę
4.35 Z archiwum policji

POLSAT

6.00 Nowy dzień z Polsat News
8.40 Malanowski i Partnerzy
9.40 Sekrety rodziny
10.40 Dlaczego ja?
11.40 Gliniarze
12.50 Wydarzenia
13.20 Interwencja
13.40 Trudne sprawy
14.40 Dlaczego ja?
15.50 Wydarzenia, Pogoda
16.15 Interwencja
16.30 Na ratunek 112
17.00 Gliniarze
18.00 Pierwsza miłość
18.50 Wydarzenia, Sport, Pogoda
19.25 Gość Wydarzeń

20.00 Dlaczego nie! - komedia
HIT romantyczna, Polska, 2007, reż. Ryszard Zatorski, wyk. Anna Cieślak, Maciej Zakościelny, Małgorzata Kożuchowska, Tomasz Kot
22.10 Pasażerowie - dramat sci - fi, USA, Australia, 2016, reż. Morten Tyldum, wyk. Jennifer Lawrence, Chris Pratt, Michael Sheen, Laurence Fishburne
0.50 W pogoni za zemstą - film sensacyjny, USA, 2010, reż. George Tillman Jr
3.00 Nasz nowy dom

TVN

5.35 Uwaga!
5.50 Ukryta prawda
6.50 Kuchenne rewolucje - program kulinarno - rozrywkowy
7.45 Dzień Dobry TVN - magazyn
11.30 Ukryta prawda
12.35 Ukryta prawda
13.35 Ukryta prawda
14.35 Szpital - program obyczajowy
15.40 Doradca smaku
15.45 Kuchenne rewolucje - program kulinarno - rozrywkowy
16.50 Ukryta prawda
17.55 Detektywi - serial
19.00 Fakty, Sport, Pogoda
19.50 Uwaga!

20.00 Player One - film przygodowy,
HIT USA, Indie 2018, reż. Steven Spielberg, wyk. Tye Sheridan, Olivia Cooke, Ben Mendelsohn, Simon Pegg, Mark Rylance
22.55 300: Początek imperium - film przygodowy, USA 2014, reż. Noam Murro, wyk. Sullivan Stapleton, Eva Green, Lena Headey, Hans Matheson, David Wenham
1.05 Program rozrywkowy
2.20 Nastolatki rządzą... kasą
3.15 Dowody zbrodni - serial
4.00 Uwaga!
4.15 Nauka jazdy
4.40 Recepta na stary dom
5.05 Okazja na dom

TRWAM

16.00 Informacje dnia **16.10** Siódmy Sakrament **16.40** Prosto o gospodarce **17.00** Promień z Fatimy **17.30** Geopolityka **17.55** Poczet Wielkich Polaków **18.00** Anioł Pański **18.05** Informacje dnia **18.15** Westerplatte Młodych **19.00** Warto zauważyć...**19.30** Brat Franciszek **20.00** Informacje dnia **20.20** Różaniec **20.50** Myśląc Ojczyzna **21.00** Apel Jasnogórski **21.20** Informacje dnia **21.40** Polski Punkt Widzenia **22.00** Koncert inauguracyjny w ramach 12. Europejskiego Spotkania Młodzieży Redemptorystowskiej **23.20** Przegląd Katolickiego Tygodnika "Niedziela" **23.25** Regał Sakrament

SUPER POLSAT

6.00 SuperLudzie **6.30** Na ratunek 112 **7.00** Na ratunek 112 **8.30** Hell's Kitchen - Piekielna Kuchnia **10.00** Wydarzenia 24 **10.30** Nasz nowy dom **11.30** Dagmara szuka męża **12.30** Świat według Kiepskich **13.45** Z klimatem i z pasją **14.15** Hell's Kitchen - Piekielna Kuchnia **15.50** Wydarzenia **16.10** Więcej wydarzeń **16.20** Gość Wydarzeń 24 **16.50** Nasz nowy dom **17.50** Świat według Kiepskich **20.05** Konwój - thriller **22.00** W pogoni za zemstą - film sensacyjny **0.00** Polacy za granicą **1.00** Backdoor - wyjście awaryjne **2.00** Świat według Kiepskich **4.00** Nasz nowy dom **5.00** Na ratunek 112

TVP SPORT

6.05 Strongman - Liga Mistrzów 2023, Cypr **7.05** Biathlon - PŚ, Oberhof - Sprint mężczyzn **8.30** Piłka nożna - Puchar Hiszpanii: Atletico Astorga - Sevilla 3 **10.30** Piłka nożna - Puchar Hiszpanii: Cayon - Athletic Bilbao 4 **12.30** Boks - Megafights 27. Adonis Stevenson - Andrzej Fonfara **14.15** Biathlon - PŚ, Oberhof - Sprint kobiet **15.55** Ring TVP Sport **16.55** Piłka nożna - Fogo Futsal Ekstraklasa, 16. kolejka **18.55** Piłka nożna - Puchar Hiszpanii **23.00** Sportowy Wieczór **23.40** Biathlon - PŚ, Oberhof - Sprint kobiet **1.05** Piłka nożna - Puchar Hiszpanii **3.15** Boks - Gala w Manchesterze

TTV

5.05 Dobra robota **5.55** Express **6.10** Fachowcy **6.50** DeFacto **7.20** Ukryta prawda **8.15** Szpital - program obyczajowy **10.05** SOS. Ekipy w akcji **11.05** Damy i wieśniaczki. Ukraina **12.15** Królowe życia - serial **12.45** Królowe życia - serial **13.10** Królowe życia - serial **13.40** Sekrety życia **14.40** Za głosem serca - serial **15.45** Express **16.00** Raport smogowy **16.01** Zakup w ciemno **17.00** Ciężarówką przez Stany **17.45** Express **18.00** Sport **18.05** Usterka **18.40** Złomowisko PL **19.45** Express **20.05** Usterka **20.40** Gogglebox. Przed telewizorem **21.45** Express **22.05** Diabelnie boskie - serial **23.00** Damy i wieśniaczki. PL

STOPKLATKA

8.25 MASH - serial **9.40** Planeta Małp - film sci - fi **12.00** Katastrofy w przestworzach **14.55** Titanic II - film katastroficzny **16.50** To nie ze mną - serial **18.00** Giganci, którzy zbudowali świat - serial **20.00** Straszny film 3 - komedia **21.40** The Lodgers. Przeklęci - horror **23.35** Amityville - horror

TV 4

9.00 Pierwsza miłość **9.50** Łowcy Skarbów **10.50** Policjantki i Policjanci **12.55** Gliniarze **13.55** Na ratunek 112 **14.25** Malanowski i Partnerzy **15.25** Uroczysko **16.00** Policjantki i Policjanci **17.00** Sekrety rodziny **18.00** Łowcy Skarbów **19.00** Policjantki i Policjanci **20.00** Uroczysko **22.05** Sprawiedliwi - Wydział Kryminalny

TV6

8.00 Sekrety Sąsiadów **9.00** Medicopter 117 **10.05** Kobra - oddział specjalny **11.15** Więzienie **12.10** Miodowe lata **14.00** Policjantki i Policjanci **16.00** Sekrety Sąsiadów **17.00** Magnum: Detektyw z Hawajów **18.00** Strażnik Teksasu **20.00** Kryminalne zagadki Miami **23.00** W szczękach rekina - horror

eprasa.pl ae38a0fc4e

SOBOTA, 6.01

TVP 1

7.00 Transmisja Mszy Świętej
8.00 Świąteczny uśmiech losu - film obyczajowy, USA
9.50 Ostatni zachód słońca - western, USA
11.45 Orszak Trzech Króli
13.20 Chłopi (11) - Scheda - serial
14.20 Z pamięci - Tadeusz Rolke
14.30 Okrasa łamie przepisy
15.00 Był sobie pies 2 - komedia, USA, reż. Gail Mancuso
17.00 Teleexpress, Pogoda
17.35 Ojciec Mateusz (376) - serial
18.25 Kulisy serialu
18.40 Jaka to melodia?
19.30 Wiadomości, Pogoda, Sport
20.15 Alarm! - magazyn
20.30 W szachu. Ostatnia rozgrywka - film fabularny, reż. Marek Bukowski, wyk. Jan Wieczorkowski, Wojciech Mecwaldowski, Jacek Knap, Maciej Miszczak, Jędrzej Hycnar
21.45 Non - stop - film akcji, Kanada, Francja, USA, reż. Jaume Collet - Serra, wyk. Julianne Moore, Michelle Dockery, Liam Neeson, Scoot Mcnairy, Nate Parker
23.40 Z miłości do Joey - film dok.
1.20 Motylem jestem czyli romans 40 - latka - komedia, reż. Jerzy Gruza, wyk. Andrzej Kopiczyński, Irena Jarocka, Irena Kwiatkowska, Anna Seniuk
3.00 W szachu. - Ostatnia rozgrywka - film fabularny, reż. Marek Bukowski, wyk. Jan Wieczorkowski, Wojciech Mecwaldowski, Jacek Knap, Maciej Miszczak

TVP 2

4.55 Barwy szczęścia (2909 - 2911) - serial
6.35 M jak miłość (1768) - serial
7.30 Pytanie na śniadanie
11.50 Zrujnowani odbudowani
12.30 Sylwester Marzeń z Dwójką
14.00 Familiada - teleturniej
14.35 Koło fortuny - teleturniej
15.15 Szansa na sukces. Opole 2024 - Big Day i Loka
16.20 Na dobre i na złe (903) - Życie to nie bajka - serial
17.15 Wędrowiec Polski
17.50 Słowo na niedzielę - Kotlety, 5 jaj i zaproszenie
18.00 Panorama
18.20 Va Banque (271) - teleturniej
18.45 Akacjowa 38 (273) - serial
19.40 Sylwester Marzeń z Dwójką
20.00 The Voice Senior - Przesłuchania w ciemno
21.05 The Voice Senior - Przesłuchania w ciemno
22.20 Paryż może poczekać - komedia obyczajowa, Japonia, USA, reż. Eleanor Coppola, wyk. Diane Lane, Arnaud Viard, Alec Baldwin, Elise Tielrooy
0.05 Marsylski łącznik - film fabularny, Francja, reż. Cedric Jimenez, wyk. Gilles Lellouche, Jean Dujardin, Benot Magimel
2.30 Ziemski raj - dramat, Włochy, reż. Emanuele Caruso, wyk. Fabrizzio Ferracane, Lorenzo Pderotti, Viola Sartoretto
4.35 Rodzinka.pl - serial
5.05 Zakończenie dnia

TVN 7

5.10 Wiza na miłość: na odwrót
7.00 Tom i Jerry Show - animacja
7.30 Wehikuł czasu - film sci - fi, USA 2002, reż. Simon Wells
9.30 Ten moment
10.00 Ukryta prawda
15.00 Kosmiczni kowboje - film sci - fi, USA 2000, reż. Clint Eastwood
17.40 Masz wiadomość - komedia romantyczna, USA 1998, reż. Nora Ephron, wyk. Tom Hanks, Meg Ryan, Greg Kinnear, Parker Posey, Jean Stapleton
20.00 Piekielna głębia - film sensacyjny, USA 1999, reż. Renny Harlin, wyk. Saffron Burrows, Thomas Jane, LL Cool J, Samuel L. Jackson, Michael Rapaport, Stellan Skarsgard, Jacqueline McKenzie, Aida Turturro
22.10 Pierwszy człowiek - film obyczajowy, USA, Japonia 2018, reż. Damien Chazelle, wyk. Ryan Gosling, Claire Foy, Jason Clarke, Kyle Chandler
1.05 Detektyw - miniserial
2.10 Małżeństwo pełne tajemnic
3.00 Trzy noce z duchami

TV PULS

6.00 Taki jest świat
6.55 Kobra - oddział specjalny - serial
8.00 Kobra - oddział specjalny - serial
9.00 Kobra - oddział specjalny - serial
10.00 Lombard: Życie pod zastaw
12.00 Lombard: Życie pod zastaw
14.00 Lombard: Życie pod zastaw
16.00 Lombard: Życie pod zastaw
18.00 Lombard: Życie pod zastaw
20.00 Mad Max: Na drodze gniewu - film sci - fi, Australia, RPA, USA 2015, reż. George Miller, wyk. Charlize Theron, Hugh Keays - Byrne, Nicholas Hoult, Rosie Huntington - Whiteley, Tom Hardy, Zoë Kravitz
22.15 Sposób na świętego - komedia sensacyjna, Kanada, Wielka Brytania, USA 2020
0.35 Kod 211 - film sensacyjny, USA 2018, reż. York Alec Shackleton
2.05 Menu na miarę
2.45 Taki jest świat
3.20 Z archiwum policji
5.00 Dyżur
5.30 Dyżur

POLSAT

6.00 Nowy dzień z Polsat News
8.05 Karate Kid 4: Mistrz i uczennica - film familijny, USA
10.30 Teściowie
11.40 Mary Poppins powraca - film fantasy, USA, Wielka Brytania
14.20 Pan Popper i jego pingwiny - komedia familijna, USA, 2011, reż. Mark Waters
16.30 Dlaczego nie! - komedia romantyczna, Polska, 2007, reż. Ryszard Zatorski, wyk. Anna Cieślak, Maciej Zakościelny, Małgorzata Kożuchowska, Tomasz Kot
18.50 Wydarzenia, Sport, Pogoda
19.15 Prezydenci i Premierzy
20.00 Gala Mistrzów Sportu 89 Plebiscyt Przeglądu Sportowego 2023

23.10 Pitbull. Niebezpieczne kobiety - dramat sensacyjny, Polska, 2016, reż. Vega Patryk, wyk. Maja Ostaszewska, Joanna Kulig, Magdalena Cielecka, Alicja Bachleda - Curuś
2.05 21 - film kryminalny, USA, 2008, reż. Robert Luketic, wyk. Jim Sturgess, Kevin Spacey, Laurence Fishburne, Kate Bosworth

TVN

5.40 Uwaga!
5.55 New Looney Tunes II - anim.
6.10 Kuchenne rewolucje - program kulinarno - rozrywkowy
7.15 Akademia Pana Kleksa - kulisy
7.45 Dzień Dobry TVN - magazyn
11.35 Na Wspólnej Omnibus - serial
13.00 Na tropie dzikich zwierząt
13.35 Niezwykłe przygody Adele Blanc - Sec - film przygodowy, Francja 2010
15.55 Turniej Czterech Skoczni, - Bischofshofen
19.00 Fakty, Sport, Pogoda
19.30 Kroniki Pucharu Świata w skokach narciarskich

20.00 Sposób na teściową - komedia romantyczna, USA, Niemcy 2005, reż. Robert Luketic, wyk. Jane Fonda, Michael Vartan, Wanda Sykes, Jennifer Lopez
22.10 Ocean's Thirteen - film sensacyjny, USA 2007, reż. Steven Soderbergh, wyk. George Clooney, Brad Pitt, Matt Damon, Andy Garcia, Al Pacino, Elliott Gould, Don Cheadle
0.40 Player One - film przygodowy, USA, Indie 2018, reż. Steven Spielberg, wyk. Tye Sheridan, Olivia Cooke
3.20 MasterChef

TRWAM

15.25 Święty na każdy dzień **15.30** Wierzę w Boga **15.50** Kolędy i pastorałki **16.00** Informacje dnia **16.10** Historia PL **17.00** Z Parlamentu Europejskiego **17.30** Nowa Ewangelizacja **17.55** Poczet Wielkich Polaków **18.00** Anioł Pański **18.05** Informacje dnia **18.15** W naszej Rodzinie **19.25** Święty na każdy dzień **19.30** Manna z Nieba **19.45** Modlitwa z telefonicznym udziałem dzieci **20.00** Informacje dnia **20.20** Różaniec **20.50** Myśląc Ojczyzna **21.00** Apel Jasnogórski **21.20** Informacje dnia **21.40** Kolędy i pastorałki **22.00** Św. Józef. Nasz duchowy ojciec **23.00** Odpowiedzialni za Kościół **23.30** Blask szopki

SUPER POLSAT

6.00 SuperLudzie **6.30** Małe Wielkie Marzenia **7.05** Wszyscy razem, śladem Blue! **8.05** Koralowy obóz **8.35** SpongeBob Kanciastoporty **9.35** Harmidom **12.00** Świat według Kiepskich **14.00** Sołtysi **15.25** I kto to mówi 2 - komedia **17.00** I kto to mówi 3 - komedia **19.00** Świat według Kiepskich **20.00** Max Payne - film sensacyjny, USA, 2008, reż. John Moore, wyk. Mark Wahlberg, Mila Kunis, Beau Bridges, Ludacris **22.10** Konwój - thriller **0.00** Udając gliniarzy - komedia sensacyjna, USA, 2014, reż. Luke Greenfield **2.15** Świat według Kiepskich **4.00** Nasz nowy dom **5.00** Na ratunek 112

TVP SPORT

6.35 Ryszard Parulski - reportaż **7.00** Biathlon - PŚ, Oberhof **8.30** Rozmowa z Lisą Vittozzi **10.40** Strongman - Liga Mistrzów - Cypr **11.40** Kamil Semeniuk, droga do Paryża **12.00** Biathlon - PŚ, Oberhof - bieg pościgowy **13.40** Igor Sikorski - slalom na medal **14.15** Biathlon - PŚ, Oberhof **15.55** Piłka nożna - Puchar Hiszpanii: CD Lugo - Atletico Madryt **17.55** Piłka nożna - Puchar Hiszpanii: Elche - Girona **20.00** Biathlon - PŚ, Oberhof **20.45** Sportowy Wieczór **21.25** Piłka nożna - Puchar Hiszpanii: Arandina - Real Madryt **23.35** Biathlon - PŚ, Oberhof **1.20** Piłka nożna - Puchar Hiszpanii

TTV

5.00 Królowe życia - serial **5.30** Paloma - serial **6.35** Express **6.55** Diabelnie boskie - serial **7.25** Damy i wieśniaczki. PL **8.25** 10 wizyt Michela Morana **8.45** Ciężarówką przez Afrykę **9.45** Express **10.05** Gogglebox. Przed telewizorem **11.50** Gogglebox. Przed telewizorem **12.45** Zakup w ciemno **13.45** Nasi w mundurach **14.45** Nasi w mundurach **15.45** Express **16.00** Gogglebox. Przed telewizorem **17.00** Ciężarówką przez Stany **17.45** Express **18.05** Diabelnie boskie - serial **18.35** Damy i wieśniaczki. PL **19.42** Prosto ze skoczni **19.45** Express **20.00** Zakup w ciemno **21.00** Gogglebox. Przed telewizorem **22.00** Damy i wieśniaczki. PL **23.00** Gogglebox. Przed telewizorem **1.00** Diabelnie boskie - serial **1.25** Diabelnie boskie - serial **1.55** Damy i wieśniaczki. PL **2.50** Handlarze. Na zlecenie **3.40** Handlarze. Na zlecenie

STOPKLATKA

8.00 Komisarz Rex - serial **10.00** Hudson i Rex - serial **12.00** To nie ze mną - serial **13.15** Dzień świstaka - komedia **15.40** Powrót do przyszłości III ? komedia sci - fi **18.20** Rodzina Addamsów 2 - czarna komedia **20.00** Escobar: Historia nieznana - dramat kryminalny **22.20** Kickbokser - film sensacyjny

TV 4

6.00 Interwencja **6.35** Galileo **8.45** Smerfy: Opowieść wigilijna - film anim. **11.30** Rodzina od zaraz - komedia **13.50** Alfa - film przygodowy **15.55** Pakt milczenia - horror **18.00** Policjantki i Policjanci **21.00** Dzień Bastylii - dramat sensacyjny **23.00** Obcy - ósmy pasażer "Nostromo - horror sci - fi

TV6

6.00 Jaś Fasola **6.40** Zmartwychwstały - dramat obyczajowy **8.50** Tajemnica Rajskiego Wzgórza - film familijny **11.05** 50 pierwszych randek - komedia romantyczna **13.20** Patrol - dramat sensacyjny miller **16.05** Columbo **20.05** Kryminalne zagadki Miami **23.00** Błękitna głębia - film sensacyjny

NIEDZIELA, 7.01

TVP 1

7.00 Transmisja Mszy Świętej
8.00 Tydzień
8.30 Zakochaj się w Polsce
9.00 Heidi - film familijny, Niemcy
11.00 U Pana Boga w ogródku (1) - serial
11.55 Między ziemią a niebem
12.00 Anioł Pański
12.15 Między ziemią a niebem
12.50 Misja Brazylia - Witamy w kraju kawy
13.15 Raj na Ziemi. Dziewicza planeta - Galapagos. Zaczarowane wyspy
14.10 Z pamięci - Joanna Wierusz - Kowalska
14.25 Komisarz Alex - serial
15.20 Świąteczny uśmiech losu - film obyczajowy, USA
17.00 Teleexpress, Pogoda
17.35 Ojciec Mateusz (350) - serial
18.40 Jaka to melodia?
19.30 Wiadomości, Pogoda, Sport
20.20 Zatoka szpiegów (1) - serial
21.20 Kwiat pustyni - film obyczajowy, Wielka Brytania, Niemcy, Austria, reż. Sherry Horman, wyk. Liya Kebede, Sally Hawkins, Craig Parkinson, Juliet Stevenson, Anthony Mackie
23.35 Non - stop - film akcji, Kanada, Francja, USA, reż. Jaume Collet - Serra, wyk. Julianne Moore, Michelle Dockery, Liam Neeson
1.30 U progu wojny - film fabularny, Finlandia, Estonia, Łotwa, Litwa, reż. Margus Paju
3.45 Jaka to melodia?
4.15 Z pamięci - Joanna Wierusz - Kowalska

TVP 2

5.25 Barwy szczęścia (2912 - 2913) - serial
6.35 M jak miłość (1769) - serial
7.30 Pytanie na śniadanie - pobudka
7.55 Pytanie na śniadanie - w tym. Pogoda Flesz
10.35 Święto Bożego Narodzenia - nabożeństwo prawosławne
11.40 The Voice Senior - Przesłuchania w ciemno - widowisko muzyczne
12.50 The Voice Senior - Przesłuchania w ciemno - widowisko muzyczne
14.00 Familiada - teleturniej
14.35 Koło fortuny - teleturniej
15.15 Szansa na sukces. Opole 2024 - Golden Life
16.15 Tak to leciało! - teleturniej
17.15 Na sygnale (510) - Stara miłość - serial
18.00 Panorama
18.20 Va Banque (272) - teleturniej
18.55 Na sygnale (511) - Ojcowie i matki - serial
19.20 Na sygnale (512) - Flirciarz - serial
20.00 Postaw na milion - teleturniej
21.05 Siedmiu wspaniałych - western, USA 2016, reż. Antoine Fuqua; wyk. Denzel Washington, Chris Pratt, Ethan Hawke, Vincent D'Onofrio, Haley Bennett
23.30 Bitwa Tenorów na róże
0.25 Bitwa Tenorów na róże
1.30 Królowa i konkwistador (13 - 14) - serial
3.15 Rodzinka.pl - serial
4.20 Zakończenie dnia

TVN 7

5.10 Wiza na miłość: na odwrót
7.00 Tom i Jerry Show - animacja
7.30 Wielka Gilly - film obyczajowy
9.30 Ten moment
10.00 Ukryta prawda
14.55 Nastolatki rządzą... kasą
15.55 Farciarz Gilmore - komedia, USA 1996, reż. Dennis Dugan
17.50 Pieniądze to nie wszystko - komedia, Polska 2001
20.00 Kod Merkury - film sensacyjny, USA 1998, reż. Harold Becker, wyk. Bruce Willis, Alec Baldwin, Miko Hughes, Chi McBride, Kim Dickens, Peter Stormare
22.20 Na zabójczej ziemi - film sensacyjny, USA 1994, reż. Steven Seagal, wyk. Steven Seagal, Michael Caine, Joan Chen, John C. McGinley
0.30 Sierota - horror, USA, Kanada, Francja, Niemcy 2009, reż. Jaume Collet - Serra, wyk. Vera Farmiga, Peter Sarsgaard, Isabelle Fuhrmann, CCH Pounder
2.55 Aquaman - kulisy produkcji
3.05 Trzy noce z duchami
3.55 Druga strona medalu

TV PULS

5.55 Kobra - oddział specjalny - serial
6.55 Najpiękniejsze baśnie braci Grimm: Złota gęś - baśń
8.50 Most do Terabithii - film familijny, USA 2007
10.45 Porachunki pana Poutifarda - komedia, Francja, Belgia
12.20 Matylda - film familijny, USA 1996, reż. Danny DeVito
14.30 Robin Hood: Początek - film przygodowy
16.50 Hobbit: Pustkowie Smauga - film przygodowy, USA 2013
20.00 Anna - film sensacyjny, Francja, USA, Kanada, Rosja 2019, reż. Luc Besson, wyk. Cillian Murphy, Helen Mirren, Luke Evans, Sasha Luss
22.30 Brick Mansions: Najlepszy z najlepszych - film sensacyjny, USA 2014
0.10 Po prostu walcz - dramat sensacyjny, USA 2008
2.25 Dyżur
3.40 Taki jest świat
4.20 Z archiwum policji
5.00 Nash Bridges - serial

POLSAT

6.00 Nowy dzień z Polsat News
8.25 Mary Poppins powraca - film fantasy, USA, Wielka Brytania
11.20 Pan Popper i jego pingwiny - komedia familijna, USA, 2011
13.25 Percy Jackson: Morze potworów - film przygodowy
15.40 Sylestrowa Moc Przebojów
17.40 Nasz nowy dom
18.50 Wydarzenia, Sport, Pogoda
19.30 Państwo w Państwie

20.00 Pokaż, kotku, co masz w środku - komedia, Polska, 2011, reż. Sławomir Kryński, wyk. Jacek Borusiński, Krzysztof Stelmaszyk, Marian Dziędziel, Katarzyna Cynke
22.10 60 sekund - film sensacyjny, USA, 2000, reż. Dominic Sena, wyk. Nicolas Cage, Angelina Jolie, Giovanni Ribisi, Christopher Eccleston
0.50 Hotel Mumbaj - thriller, Australia, USA, Wielka Brytania, Indie, Singapur, 2018, reż. Anthony Maras, wyk. Dev Patel, Armie Hammer, Nazanin Boniadi, Anupam Kher
3.30 Świat według Kiepskich
4.45 Disco gramy
5.25 Telezakupy TV Okazje

TVN

5.40 Uwaga!
5.55 Wyluzuj, Scooby Doo! - serial
6.20 Na tropie dzikich zwierząt
6.50 Kuchenne rewolucje - program kulinarno - rozrywkowy
7.45 Dzień Dobry TVN - magazyn
11.30 Razem odNowa
12.35 Co za tydzień
13.15 Camera Cafe. Nowe parzenie - serial
13.50 Alvin i wiewiórki - film przygodowy, USA 2007
15.40 Ja, ty i on - komedia romantyczna, USA 2006
17.55 Kuchenne rewolucje - program kulinarno - rozrywkowy
19.00 Fakty, Sport, Pogoda
19.45 Uwaga!
20.00 Czarnobyl - miniserial

21.20 Ostatni samuraj - film przygodowy, USA 2003, reż. Edward Zwick, wyk. Tom Cruise, Ken Watanabe, Timothy Spall, Billy Connolly, Tony Goldwyn, Hiroyuki Sanada, Koyuki, Shichinosuke Nakamura
0.35 Ostatni dom po lewej - horror, USA 2009, reż. Dennis Iliadis, wyk. Sara Paxton, Garret Dillahunt, Spencer Treat Clark, Riki Lindhome, Monica Potter
2.45 MasterChef
3.50 Uwaga!

TRWAM

16.45 Życie według świętego Jana Pawła II **17.00** Filmowe życiorysy. Biegnę całym swoim sercem **17.15** Kolędy i pastorałki **17.30** Sól Ziemi **17.55** Poczet Wielkich Polaków **18.00** Anioł Pański **18.05** Informacje dnia **18.15** Rozmowy niedokończone **19.25** Święty na każdy dzień **19.30** Moja katolicka rodzina **20.00** Informacje dnia **20.20** Różaniec **20.50** Myśląc Ojczyzna **21.00** Apel Jasnogórski **21.20** Informacje dnia **21.40** Retrospekcja **21.45** Stan Bezpieczeństwa Państwa **21.55** Święty na każdy dzień **22.00** Granica **22.45** Jak wygrać małżeństwo **23.00** Jak my to widzimy **23.30** Tam, gdzie Bóg płacze

SUPER POLSAT

6.00 Małe Wielkie Marzenia **7.05** Wszyscy razem, śladem Blue! **8.05** Koralowy obóz **8.35** SpongeBob Kanciastoporty **9.35** Harmidom **10.05** #JesteśmyDlaDzieci **10.30** Legenda o Smoku Gnatochrupie - film anim. **10.55** Zawód: Święty Mikołaj - komedia **12.50** Robot i Frank - komedia kryminalna **14.45** Czarownica - komedia romantyczna **16.55** Mr. Deeds - milioner z przypadku - komedia **19.00** Świat według Kiepskich **20.05** Udając gliniarzy - komedia sensacyjna **22.25** Joe Dirt - komedia przygodowa **0.10** Dagmara szuka męża **1.10** Backdoor - wyjście awaryjne **1.40** Świat według Kiepskich

TVP SPORT

6.40 Biathlon - PŚ, Oberhof - bieg pościgowy **8.25** Piłka nożna - Puchar Hiszpanii: Arandina - Real Madryt **11.00** Biathlon - PŚ, Oberhof - sztafeta **13.20** Wanda Rutkiewicz - reportaż **14.00** Biathlon - PŚ, Oberhof **15.55** Piłka nożna - Puchar Hiszpanii: Racing Ferrol - Sevilla **18.00** Strongman - Liga Mistrzów - Cypr **18.55** Piłka nożna - Puchar Hiszpanii: Cartagena - Valencia **20.55** Piłka nożna - Puchar Hiszpanii: Barbastro - Barcelona **23.00** Piłka nożna - Puchar Hiszpanii: CD Tenerife - Las Palmas **0.10** Boks - Gala w Glendale. Valteria - Delgado **1.05** Piłka nożna - Puchar Hiszpanii: Cartagena - Valencia

TTV

5.10 Orzeł czy Reszka **6.00** 10 wizyt Michela Morana **6.25** Express **6.45** DeFacto **7.40** Nic do zgłoszenia **8.45** Gogglebox. Przed telewizorem **9.45** Express **10.05** Gogglebox. Przed telewizorem **11.05** Zakup w ciemno **12.05** Zakup w ciemno **13.05** Damy i wieśniaczki. PL **14.10** Diabelnie boskie - serial **14.40** Kanapowczynie - program rozrywkowy **15.45** Express **16.00** Gogglebox. Przed telewizorem **17.00** Ciężarówką przez Stany **17.45** Express **18.05** Dobra robota **18.45** 99 - Gra o wszystko. VIP **19.45** Express **20.05** Zakup w ciemno **21.00** Gogglebox. Przed telewizorem **22.00** Ciężarówką przez RPA - program rozrywkowy **23.00** Nic do zgłoszenia **0.00** Damy i wieśniaczki. PL **1.00** Down the road. Zespół w trasie - serial **2.00** Rzeczy, których nie nauczył mnie ojciec **3.00** Osadzone. Blok F

STOPKLATKA

8.00 Komisarz Rex - serial **10.00** Hudson i Rex - serial **12.00** Powrót do przyszłości III - komedia sci - fi **14.30** Pewnego razu na Dzikim Zachodzie - western **17.55** Komedia małżeńska - komedia obyczajowa **20.00** Czekolada - komedia obyczajowa **22.35** Błękitna laguna - film przygodowy

TV 4

7.00 Tajemnice apostołów **8.00** Jaś Fasola - sto lat! **9.05** Galileo **11.05** Miłość i przeprowadzki - komedia **13.00** Lassie - film familijny **15.05** Czego dusza zapragnie - komedia sci - fi **18.00** Łowcy Skarbów **20.00** Zombieland: Kulki w łeb - horror komediowy **22.05** Bogowie ulicy - dramat kryminalny

TV6

6.00 Zoo po godzinach **7.00** Columbo **11.05** Magnum: Detektyw z Hawajów **14.00** Policjantki i Policjanci **20.00** CSI: Kryminalne zagadki Nowego Jorku **23.00** Czas surferów - komedia sensacyjna **0.50** Włatcy móch **1.20** Włatcy móch **1.55** Włatcy móch **3.00** Benny Hill **3.40** Instrukcja kochania

eprasa.pl ae38a0fc4e

HOROSKOP

WODNIK

W poniedziałek i wtorek możliwe kłopoty ze zdrowiem, niemądre pomysły, niepokój, reakcje niezrozumiałe dla innych. Przeczekaj, a zamiast rzucać się i krzyczeć na resztę świata, skup się na swoich zadaniach. Od środy będzie lepiej, życie się ustabilizuje lub - co też możliwe - zmieni kierunek dość radykalnie. Od piątku dobra passa, więcej energii, a to, co się dotąd nie udawało, stanie się łatwe do uzyskania.

RYBY

Początek tygodnia niesie siłę, energię i doskonałe samopoczucie. A i potem obędzie się bez przykrych niespodzianek, jeśli w środę i czwartek będziesz dmuchać na zimne. W te dni unikaj agresji, kłótni, odłóż dyskusje na później, bo nic dobrego z nich dla ciebie nie wyniknie. W piątek ważne okażą się sprawy materialne. Może ktoś odda dług... W weekend nie bój się zmian, radości, okazywania uczuć i odrobiny szaleństwa.

BARAN

Może trudniej przychodzić ci teraz realizacja planów, ale nie zniechęcaj się - drobnymi krokami dojdziesz do celu. Poniedziałek i wtorek sprzyjają załatwianiu zaległych spraw, porządkowaniu stosunków z innymi. Niektóre wybory mogą okazać się trudne. W środę zadbaj o karierę - może trzeba będzie się dokształcić. Od piątku uważaj na zdrowie i nie daj się oszukać. Nie szalej na drodze. W weekend dowiesz się czegoś ważnego.

BYK

Początek tygodnia dość kłopotliwy - przyjdzie ci się zmierzyć z dodatkową pracą lub problemami rodzinnymi. W środę dopisze ci humor, a perspektywa dodatkowych dochodów doda ci skrzydeł. W czwartek skorzystaj z okazji - nie odrzucaj zaproszeń, ktoś teraz poznany może ci z czasem bardzo pomóc. W sobotę licz na dobrą zabawę i szansę zerwania niewygodnego układu. Niedziela bardzo udana.

BLIŹNIĘTA

Lepsze finanse, nowe, intrygujące kontakty - to jest w zasięgu ręki. Jednak tę rękę trzeba wyciągnąć, więc się nie leń. Pilne sprawy zakończ od razu w poniedziałek. W środę nie myśl o kłopotach osobistych, otwórz się na to, co niesie los. Od piątku przypływ energii i siły - zaczniesz żyć na wysokich obrotach. W weekend trzymaj się swojego zdania. Wszystko stanie się łatwiejsze, gdy będziesz konsekwentny.

RAK

Początek tygodnia to czas ustalania obowiązków domowników i oddzielania ich od tego, co ty masz do zrobienia. W pracy spokojnie. Jeśli masz kłopot z koncentracją, odpocznij, wyjdź na spacer i odłóż wymagające skupienia sprawy na przyszły tydzień. W środę i czwartek wszystko okaże się możliwe, a niespodzianki będą bardzo miłe. W piątek unikaj tłumu. W weekend zachowaj rozsądek i spokój. Nie daj się sprowokować.

LEW

Przed tobą tydzień, kiedy wiele można zdobyć bez większego wysiłku. Dla spraw zawodowych poniedziałek i wtorek będą szczęśliwe i znaczące. Możesz wygrać sprawę w sądzie, poznać kogoś bardzo wpływowego. Ktoś odpowie pozytywnie na twoje awanse, a samotni mogą zdobyć kogoś na stałe. Nie flirtuj jednak w pracy. Niespożyta energia sprawi, że w działaniu i w relaksie - zwłaszcza w weekend - będziesz mistrzem.

PANNA

Jeśli masz zaległości w pracy, nadrobisz je w poniedziałek. W finansach wyjdziesz na swoje, obronisz własne racje, stosując proste kryterium załatwiania spraw zgodnie z ich wagą. W środę i czwartek dobra aura dla spotkań towarzyskich. Ktoś starszy z rodziny będzie wymagał opieki. W sobotę odpocznij, nie zajmuj się tym, co cię męczy. W niedzielę nie narzekaj, nie marudź - spotkaj się z przyjaciółmi.

WAGA

Tydzień pełen nieoczekiwanych wydarzeń. W poniedziałek i wtorek patrz uważnie - może obok przechodzi szansa na szczęście... Szukający lepszej pracy musza się teraz uważnie rozglądać. W środę kontroluj wydatki, także te pozornie drobne. W pracy unikaj plotek i plotkarzy. Od piątku masz dobrą passę. W weekend wiele może się udać, ale i ktoś może ci przeszkodzić w realizacji pewnych planów.

SKORPION

Początek tygodnia będzie cię kosztować sporo nerwów - za dużo zostawiasz na ostatnią chwilę. Ale nie walcz z tym, czego zrobić nie zdołasz - czas pracuje na twoją korzyść. Wtorkowe pomysły okażą się niepraktyczne, nie forsuj ich. W środę i czwartek intrygujące wydarzenia, ale nie będzie ci łatwo zapanować nad ich biegiem. Twoje propozycje szef doceni, choć inni - niekoniecznie. Weekend pełen emocji sercowych.

STRZELEC

Twórcze myślenie, przekonanie o własnych racjach - tak będziesz działać i wszystkie plany zawodowe uda ci się zrealizować już na początku tygodnia. W środę i czwartek grożą ci zatargi ze starszymi osobami, kłopoty w związkach, a także chęć dominowania. Te nastroje na szczęście miną w piątek. Finanse - coraz lepsze. Siła woli i konsekwencja okażą się przydatne także w sprawach osobistych.

KOZIOROŻEC

Nie zabraknie teraz romantycznych chwil, a w pracy okażesz się kimś niezastąpionym. Nie bierz jednak na siebie cudzych obowiązków, trudno będzie później pozbyć się tego balastu. We wtorek przekonuj innych do swych racji, bądź spokojny, prawda tym razem sama szybko wypłynie na wierzch. W środę i czwartek - spełnienie marzeń. Weekend może wymagać trochę wysiłku, by było bardzo miło.

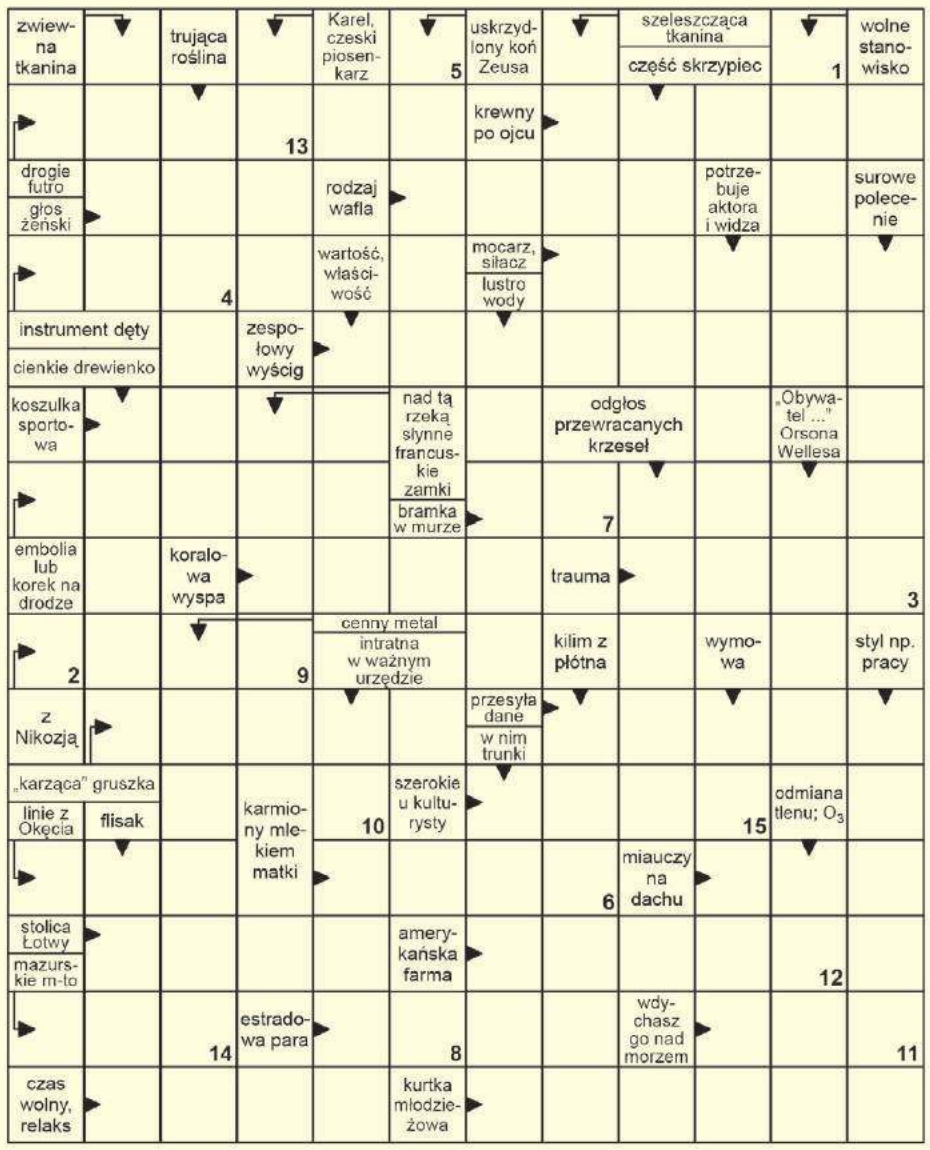

Litery z pól ponumerowanych od 1 do 15 utworzą rozwiązanie.

1	2	3	4	5	6	7	8	9	10	11	12	13	14	15

Lady Marion bielizna & brafitting
Chełm, Pl. E.Łuczkowskiego 9A
ul. Lwowska 15
tel. 733 715 077, 785 777 775
www.ladymarion.pl
ladymarionbielizna

Rozwiązanie krzyżówki z numeru 51 (2023) brzmi: **„Zupa na gwoździu"**. Spośród wszystkich osób, które wysłały poprawne odpowiedzi, wybraliśmy panią **Halinę Lubomirską z Chełma.** Po odbiór nagrody zapraszamy w godz. 9–16 w terminie dwóch tygodni od momentu publikacji nazwiska zwycięzcy na łamach Super Tygodnia Chełmskiego. Warunkiem wzięcia udziału w konkursie jest przysłanie rozwiązania krzyżówki. Hasło wraz z kuponem należy dostarczyć do redakcji (w ciągu 5 dni od daty wydania) – pocztą, osobiście lub wrzucić do skrzynki ogłoszeniowej z logo Super Tygodnia. **Do wygrania bon o wartości 50 zł do wykorzystania w sklepie Lady Marion, ul. Lwowska 15 lub Pl. E. Łuczkowskiego 9A, Chełm.**

KRZYŻÓWKA
nr 1 (2024)
KUPON
super tydzień chełmski

Studentka PANS została miss

CHEŁM Amelia Oleszczyńska jest tą najpiękniejszą. Nowa akademicka miss pochodzi z Chełma, w PANS studiuje pilotaż samolotowy. Interesuje się lekkoatletyką i militariami.

Finał konkursu Akademicka Miss Województwa Lubelskiego odbył się w Centrum Spotkania Kultur w Lublinie. Organizatorami tegorocznej edycji wyborów najpiękniejszej studentki Lubelszczyzny byli Agencja Promocji i Reklamy „Art Models" oraz Centrum Spotkania Kultur w Lublinie.

W finale wzięła też udział inna studentka chełmskiej uczelni **Sylwia Plata**, studiująca rolnictwo.

Galę konkursu uświetnili występami **Darek Tokarzewski** (członek grupy Vox), grupa Baletowa Fatum oraz młody wokalista **Konrad Dubiel**, który także jest studentem pilotażu PANS w Chełmie.

Były też pokazy mody. Zaprezentowane zostały kolekcje dwóch projektantek: **Ewy Karpińskiej** i **Agnieszki Tokarz-Iwanek**. **red**

OFERTY DLA SAMOTNYCH SERC

715 Jadwiga

Mam 65 lat, jestem wdową już od 23 lat, emerytką, pracującą dorywczo. Jestem uczciwa o dobrym sercu, nie palę ani nie piję. Szukam pana do stałego związku, który będzie mnie szanował i wspierał. Zasobność portfela nie jest dla mnie ważna tylko zdrowie, szacunek i miłość do drugiego człowieka. Lubię spacery, podróże i gotowanie.

709 Małgorzata

Mam 59 lat. Interesuję się przyrodą oraz fantastyką. Doskwiera mi samotność, poszukuję partnera do wspólnego spędzania czasu.

Potrzebujesz bratniej duszy, towarzystwa, miłości?

Przyślij do naszej redakcji swoją ofertę, napisz o swoich oczekiwaniach i pragnieniach.

List wyślij na adres redakcji. Każda oferta otrzyma swój numer kontaktowy, np: 001, 002. Nie będziemy podawać w gazetach nazwisk ani adresów osób składających oferty.

W liście w kilku słowach opowiedz o sobie: jak masz na imię, w jakim jesteś wieku, gdzie mieszkasz, jakie masz zainteresowania, dlaczego szukasz partnerki lub partnera i jakie masz wobec niego wymagania. Jeśli chcesz, możesz przysłać swoje zdjęcie, które uatrakcyjni ofertę.

Czytelnicy zainteresowani daną ofertą i osobą, powinni napisać do niej list, a do korespondencji dołączyć pustą kopertę ze znaczkiem pocztowym. Na pustej kopercie napisać numer oferty/osoby, do której mamy ten list odesłać. Redakcja będzie punktem kontaktowym dla osób, które zechcą się ze sobą poznać.

KUPON nr 1
Oferty dla samotnych
Aby oferta ukazała się w gazecie, należy dołączyć do niej oryginalny kupon z aktualnego numeru.

eprasa.pl ae38a0fc4e