Redakcja Kuriera Gmin:

Jesteśmy z Wami!

Pracujemy dla was z domu, Redakcji, z terenu. To nasza służba. Zbieramy dla Was informacje, które na bieżąco publikujemy na portalu www.kuriergmin.pl. Dziś w najnowszym wydaniu, mamy dla Was ważne informacje o tym co się dzieje na terenie całego powiatu wołowskiego.

Nasze punkty sprzedaży są czynne. Gazetę można też kupić bez wychodzenia z domu na https://kuriergmin.pl/sklep/.

Dziękujemy sprzedawcom za ich pracę, a Czytelnikom za zaufanie.

Jesteśmy razem już 30 lat!

Kochani Sąsiedzi. Potrzebuję pomocy!

Wytnij ten specjalny plakat (strona 11) i proszę powieś go na klatce schodowej, w widocznych miejscach. W ostatnim czasie nasza Redakcja otrzymała mnóstwo telefonów od osób starszych, ale też tych którzy mają kwarantannę domową z pytaniami, kto ma im zrobić zakupy, do kogo mają się zwrócić?

Zwracamy się o pomoc do Was Kochani Sąsiedzi. Pomagajmy sobie w tych trudnych chwilach.

Na naszej stronie www.kuriergmin.pl i fb założyliśmy specjalną grupę pomagamy#lokalnie#Kurier#coronawirus. Oferujcie pomoc swoim sąsiadom.

www.kuriergmin.pl Nr 12 (1507), Rok XXXI

KURIER GMIN

TYGODNIK POWIATU WOŁOWSKIEGO

Czwartek, 19 marca 2020 ISSN 1426 - 1057 Cena 3,50zł (w tym 5% VAT)

KURIER GMIN WSPIERA LOKALNE FIRMY

Przedsiębiorco nie jesteś SAM!

Koronawirus uderza w małe i średnie przedsiębiorstwa, ale jesteśmy w tym razem. Kurier Gmin chce wesprzeć przedsiębiorców w tym trudnym czasie.

Sprzedajesz na wynos? Z domu? Wprowadziłeś zmiany, o których chcesz poinformować swoich klientów? Wyślij adres, numer telefonu i informacje o swoich produktach na

redakcja@kuriergmin.pl lub napisz do nas na FB lub zadzwoń do nas tel. 728256282.

Informacje opublikujemy na stronie www.kuriergmin.pl (docieramy do 70 tys. użytkowników) i facebooku (mamy ponad 6,5 tys. polubień) oraz w tygodniku Kurier Gmin, który jest jedyną gazetą lokalną na terenie powiatu wołowskiego.

Redakcja Kuriera Gmin

16 uczniów na kwarantannie w wołowskiej bursie

str. 5

Wytnij i zachowaj!

WAŻNE TELEFONY ALARMOWE

TELEFONY OGÓLNOPOLSKIE:

Infolinia NFZ ws. koronawirusa - **800 190 590**
numer alarmowy - **112**
pogotowie ratunkowe: **999**
straż pożarna - **998**
policja - **997**
pogotowie wodociągowe - **994**
pogotowie gazowe - **992**
pogotowie energetyczne - **991**

TELEFONY LOKALNE:

Powiatowe Centrum Zarządzania Kryzysowego - **(71) 389 27 80**
Komenda Powiatowa Państwowej Straży Pożarnej w Wołowie - **389 27 02**
Komenda Powiatowa Policji w Wołowie - **47 872 52 00** lub **(71) 380 52 00** (dyżurny jednostki - całodobowy)
Powiatowa Stacja Sanitarno - Epidemiologiczna w Wołowie - **(71) 389 28 56**
PCM Wołów Nocna i świąteczna opieka zdrowotna - **(71) 380 58 11**
PCM Przychodnia w Wołowie - **(71) 777 60 30**
PCM Przychodnia w Brzegu Dolnym - **(71) 380 53 33**
Zakład Ubezpieczeń Społecznych w Wołowie - **22 560 16 00**
Urząd Skarbowy w Wołowie - **(71) 389 24 40**
Miejski Ośrodek Pomocy Społecznej w Wołowie - **(71) 384 51 94**
Gminny Ośrodek Pomocy Społecznej w Brzegu Dolnym - **(71) 319 56 62**
Gminny Ośrodek Pomocy Społecznej w Wińsku - **(71) 738 23 64**
Powiatowe Centrum Pomocy Rodzinie w Wołowie - **(71) 389 53 00**

Jesteś chory, potrzebujesz recepty? Podpowiadamy, co robić

str. 3

Prośba burmistrza Wołowa do mieszkańców
Rozmowa z Dariuszem Chmurą, burmistrzem Wołowa str.7

Nowy rozkład jazdy PKP - ważny od 15 marca do 13 czerwca 2020 r. str.31

Prawa i obowiązki w czasie epidemii. Pytania i odpowiedzi str.10

Mieszkańcy powiatu wołowskiego chcą, aby Wińsko pozostało z nami str.9

eprasa.pl.aea846518b

Szansa na samodzielne życie

Wzrost przeciętnej długości życia i ujemny przyrost naturalny to główne przyczyny starzenia się społeczeństwa. To nasilające się w ostatnich latach zjawisko stawia poważne wyzwania i wymaga odpowiedniej strategii działania. Jednym z jej elementów na Dolnym Śląsku jest wsparcie kierowane do osób starszych i chorych, często także z niepełnosprawnościami wynikającymi z ich wieku.

– Takie osoby często potrzebują całodobowej opieki, na którą wiele rodzin nie może sobie pozwolić. Z pomocą przychodzą tutaj organizacje, które od lat zajmują się wspieraniem najbardziej potrzebujących. Korzystają one z pieniędzy unijnych, dzięki czemu wiele starszych i schorowanych ludzi ma zapewnioną opiekę wykwalifikowanych fachowców. Świadczą oni zarówno usługi asystenckie, jak i opiekuńcze. Na realizację takich projektów przeznaczamy ponad 85 mln zł – mówi Cezary Przybylski, marszałek województwa dolnośląskiego.

Jeden projekt – wiele korzyści

Ponad dwa tysiące osób w całym województwie dolnośląskim korzysta z usług asystentów i opiekunów. Pomagają im w tym gminy, fundacje i stowarzyszenia, które łącznie realizują aż 33 projekty dofinansowane ze środków unijnych. Mogą z nich skorzystać dwie grupy odbiorców: osoby poszukujące zajęcia oraz te wymagające stałej opieki z powodu podeszłego wieku, choroby lub niepełnosprawności. Pierwsza grupa skorzystała ze szkoleń przygotowujących do pełnienia funkcji asystentów osobistych, druga zyskała lepszy dostęp do opieki. Dodatkowo w ramach realizowanych projektów świadczone były także usługi związane z wypożyczeniem specjalistycznego sprzętu.

Z dotacji skorzystało kilka ośrodków działających na terenie województwa dolnośląskiego. Forum Aktywności Lokalnej z Wałbrzycha zaplanowało szkolenia przygotowujące do zawodu asystenta dla grupy 96 osób oraz usługi asystenckie dla osób z niepełnosprawnościami. Fundacja Razem zajęła się aktywizacją zawodową 66 osób zagrożonych wykluczeniem społecznym oraz pomocą 269 osobom niepełnosprawnym. 239 potrzebującym, którzy ze względu na wiek, stan zdrowia czy niepełnosprawność wymagają stałej opieki lub wsparcia, pomocy udzieliło Stowarzyszenie „Centrum Wspierania Przedsiębiorczości" z Wrocławia. To oczywiście niejedyne przykłady efektywnego wykorzystania projektów.

Fundacja „Wrocławskie Hospicjum dla Dzieci" opiekuje się dziećmi i młodzieżą z Dolnego Śląska

Przez trudy do gwiazd

Unijną dotację otrzymała także Fundacja „Wrocławskie Hospicjum dla Dzieci". Jej kompleksowy projekt „Per Aspera ad Astra" zapewnia opiekę hospicyjną dzieciom i młodzieży z Dolnego Śląska. Dzięki udziałowi w programie wsparciem zostanie objętych docelowo 60 osób, głównie zagrożonych ubóstwem lub wykluczeniem społecznym, w tym co najmniej 20 mieszkańców obszarów wiejskich. Każda rodzina objęta projektem może skorzystać również z opieki pielęgniarki, fizjoterapeuty, logopedy i psychologa oraz z nowoczesnego sprzętu rehabilitacyjnego.

– Spotykając się z naszymi podopiecznymi i ich rodzicami, często słyszeliśmy smutne, ale prawdziwe relacje o jakości ich życia. Opiekunowie opowiadali nam o tym, że problemem może być prozaiczne wyjście po zakupy, do fryzjera czy lekarza. Wówczas zrodził się pomysł stworzenia programu kompleksowego wsparcia dla rodzin – mówi Beata Hernik-Janiszewska, prezes Fundacji „Wrocławskie Hospicjum dla Dzieci".

Więcej informacji na temat projektów zrealizowanych z programu regionalnego znajdziecie na **www.rpo.dolnyslask.pl** w zakładce Sukcesy projektów.

Dolnośląskie POSZERZAMY **PERSPEKTYWĘ**

Fundusze Europejskie Program Regionalny | Rzeczpospolita Polska | DOLNY ŚLĄSK | Unia Europejska Europejskie Fundusze Strukturalne i Inwestycyjne

Artykuł współfinansowany z Europejskiego Funduszu Społecznego

ZUS zmienia zasady przyjmowania klientów

W związku z istniejącym potencjalnym ryzykiem zakażenia koronawirusem, w myśl zaleceń Głównego Inspektora Sanitarnego (GIS), dla bezpieczeństwa klientów ZUS i pracowników - we wszystkich placówkach Zakładu są wystawione specjalne pojemniki/skrzynki, w których można zostawić dokumenty i wnioski bez potrzeby bezpośredniego kontaktu z innymi osobami.

Informujemy również, że w najbliższy poniedziałek (23 marca) obsługa w placówkach ZUS będzie skrócona do godz. 15.00.

Zakład Ubezpieczeń Społecznych zwraca się do swoich klientów z prośbą o ograniczenie wizyt w placówkach ZUS w całym kraju. W przypadku potrzeby kontaktu można skorzystać z informacji telefonicznej, wysłać maila lub skorzystać z portalu PUE ZUS.

W przypadku potrzeby kontaktu można korzystać z informacji telefonicznej - numer tel. **22 560 16 00.**

Można korzystać również z kontaktu mailowego. Adres e-mail do zapytań ogólnych **cot@zus.pl**

Klienci, którzy mają indywidualne konto na platformie PUE ZUS mogą większość swoich spraw załatwić za pośrednictwem tego konta.

Pozostałych klientów zachęcamy do zakładania kont, gdyż możliwość kontaktowania się z Zakładem bez wychodzenia z domu jest teraz szczególnie przydatna. Swoje indywidualne konto można założyć samodzielnie, gdyż jest to bardzo proste i nie zabiera wiele czasu.

Najlepiej zrobić to przez swój profil zaufany gdyż wtedy nie jest konieczna wizyta w ZUS żeby potwierdzić swoją tożsamość - mówi Iwona Kowalska-Matis, rzecznik ZUS.

Taka „bezpieczna" ścieżka jest konieczna gdyż po aktywacji konta uzyskuje się dostęp do wszystkich swoich danych związanych z ubezpieczeniem społecznym (np. zwolnieniami lekarskimi) - wyjaśnia.

Profil zaufany można założyć bez wychodzenia z domu, jeśli ma się konto w np. banku, który ma zgodę na potwierdzanie profilu zaufanego (ich listę znajduje się na stronie profilu zaufanego), lub kwalifikowany podpis elektroniczny.

Profil zaufany jest to potwierdzony zestaw danych, które jednoznacznie identyfikują jego posiadacza w usługach podmiotów publicznych w Internecie.

inf

TERPOL
Producent rolet, żaluzji, moskitier
Wińsko, Rolna 10
tel. 071 389 83 03, 602 893 328
biuro@terpol.eu
www.terpol.eu
REKLAMA

USŁUGI ZŁOTNICZE
Marcin Maniszewski
SKUP ZŁOTA
GRAWER
tel. 507 079 239
Wołów, ul. Poznańska 14/1
REKLAMA

TARTAK Gola Wąsoska - Wąsosz

20 lat na rynku
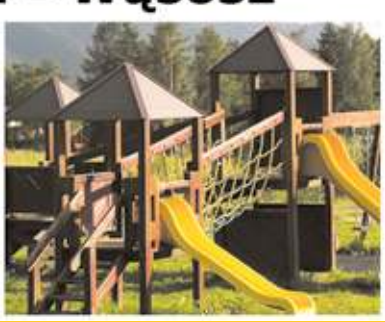
Więźba dachowa, podbitka 14mm i 19mm, łaty
Kontrłaty, deska podrynnowa sucha - heblowana
Place zabaw - certyfikaty
Budy dla psów - dowolnego rodzaju
CZYNNE 7.00-16.00
tel: 609 679 930, 693 279 497 e-mail: zuleko@gmail.com www.zuleko.pl
REKLAMA

GLORIAN
Dom Pogrzebowy
Usługi Kamieniarskie i Cmentarne
Wieńce i Wiązanki
Darmowa chłodnia i kaplica
Telefon całodobowy:
71 389 13 13
56-100 Wołów, ul. Panieńska I
www.glorian.pl biuro@glorian.pl
REKLAMA

eprasa.pl aea846518b

Jesteś chory, potrzebujesz recepty? Podpowiadamy, co robić

Lekarze tylko na infolinii

Jak dostać receptę na lek, którego zapas się skończył, gdzie pójść do lekarza, kiedy zachoruję, co robić w dobie pandemii, kiedy lekarze walczą o życie pacjentów? Przeziębienie, wysypka czy nawet grypa schodzą na drugi plan. Na pytania Czytelników Kuriera Gmin odpowiada Joanna Mierzwińska, rzeczniczka Narodowego Funduszu Zdrowia, oddział Wrocław.

Wszystkich pacjenci z objawami infekcji dróg oddechowych przed wizytą w poradni nocnej i świątecznej opieki zdrowotnej proszeni są o kontakt telefoniczny
Numery kontaktowe:
71 380 58 11 lub 503848031
Bezpłatna infolinia Narodowego Funduszu Zdrowia: 800-190-590

Powiatowa spółka medyczna PCM, zarządzająca naszymi przychodniami i szpitalami, wydała specjalne rozporządzenie co do zasad organizacji opieki nad pacjentem w ramach nocnej i świątecznej opieki zdrowotnej na naszym terenie.

Oto one:

- Wszyscy pacjenci wypełniają ankiety mające ocenić ryzyko infekcji koronawirusem.
- Pacjenci z objawami przeziębieniowymi (katar, stan podgorączkowy, bóle mięśniowe itp.) rejestrowani są na poradę telefoniczną, jeśli w trakcie rozmowy telefonicznej lekarz stwierdzi taką konieczność dopiero wtedy realizowana jest wizyta ambulatoryjna. W trakcie porady telefonicznej można uzyskać receptę, lub zwolnienie lekarskie.
- Pacjenci z gorączką, kaszlem, dusznością oczekują na poradę w części należącej do zakładu rehabilitacji ambulatoryjnej, badani są w gabinecie poradni rehabilitacyjnej ambulatoryjnej, nie wchodzą na teren izby przyjęć. Po zbadaniu lekarz decyduje czy pacjenci ą leczeni ambulatoryjnie, czy kierowani są na oddział chorób zakaźnych.
- Pozostali pacjenci internistyczni (nieinfekcyjni) przyjmowani są na terenie Izby Przyjęć, Nocnej i Świątecznej opieki Zdrowotnej.
- Podczas oczekiwania na wizytę i podczas wizyty na terenie szpitala przebywa tylko jeden pacjent, osoby towarzyszące czekają przed szpitalem - nie dotyczy dzieci i osób starszych (jedna osoba towarzysząca).

Redakcja Kuriera Gmin przesłała pytania od Czytelników do Joanny Mierzwińskiej, rzecznik prasowej NFZ, oddział Wrocław.

- Jestem chory, mam wysypkę, mogę iść do lekarza do przychodni?

- W obliczu zagrożenia zakażeniem koronawirusem, zalecana jest, w pierwszej kolejności, telefoniczna forma kontaktu z lekarzem tzw. teleporada. W ten sposób pacjent chroni zarówno siebie jak i swojego lekarza. Warto dodać, że to lekarz zadecyduje czy jest konieczna osobista wizyta w gabinecie. Jeśli zaistnieje taka konieczność, pacjent przychodzi do przychodni w umówionym wcześniej telefonicznie, terminie i o określonej godzinie. Godziny umówionych wizyt będą ściśle przestrzegane. Podyktowane jest to względami bezpieczeństwa. Z uwagi na zagrożenie epidemiczne, pacjenci nie mogą obecnie napływać w niekontrolowany sposób i przebywać razem w poczekalniach. Musimy być w tej sytuacji punktualni. Na dzień dzisiejszy teleporad udzielają zarówno lekarze POZ jak i lekarze specjaliści oraz lekarze dyżurujący w nocnej i świątecznej opiece zdrowotnej.

- Mam umówioną wizytę, czekałem na nią dwa miesiące. Co teraz mam zrobić? Czekać czy iść?

- W pierwszej kolejności zalecamy telefoniczną formę kontaktu z lekarzem lub z rejestracją. Tą drogą proszę się najpierw dowiedzieć, czy przychodnia, lub lekarz specjalista przyjmują według harmonogramu czy też mają zmienioną formę udzielania świadczeń, np. na tryb telefoniczny.

- Potrzebuję recepty, kończą mi się leki, mam 67 lat, gdzie mam po nią iść?

- Proszę zacząć od kontaktu telefonicznego ze swoim lekarzem POZ i poprosić, w ramach teleporady, o wystawienie e-recepty.

- Dziecko ma gorączkę, mam dzwonić po pogotowie, na jakąś infolinię, czy mogę pójść do lekarza do przychodni?

- Pierwszy kontakt z lekarzem powinien być przez telefon i to lekarz zadecyduje, czy powinna Pani razem z dzieckiem przyjść na wizytę do przychodni czy też wezwać pogotowie ratunkowe. Wszystkie numery telefonów do lekarzy Podstawowej Opieki Zdrowotnej dostępne są pod bezpłatnym numerem infolinii 800 190 590. Jest ona czynna przez całą dobę, 7 dni w tygodniu.

- Potrzebuje pomocy ginekologa? Mam dzwonić po karetkę, czy mogę iść do lekarza?

- Proszę poszukać ginekologa w dostępnych przychodniach i telefonicznie ustalić z nim czy wizyta u lekarza jest w Pani sytuacji niezbędna i konieczna. W pierwszej kolejności proszę skorzystać z kontaktu telefonicznego. Tzw. teleporada jest na dzień dzisiejszy najszybszą i najbezpieczniejszą formą pierwszego kontaktu z lekarzem.

- Jestem w ciąży, mogę iść bez problemu do przychodni do lekarza?

- W obliczu zagrożenia zakażeniem koronawirusem, zalecana jest, w pierwszej kolejności, telefoniczna forma kontaktu z lekarzem POZ tzw. teleporada. W ten sposób pacjent chroni zarówno siebie jak i swojego lekarza. Warto dodać, że to lekarz zadecyduje czy jest konieczna osobista wizyta w gabinecie. Jeśli zaistnieje taka konieczność, pacjent przychodzi do przychodni w umówionym wcześniej telefonicznie, terminie i o określonej godzinie. Na dzień dzisiejszy Teleporad udzielają zarówno lekarze POZ jak i lekarze specjaliści oraz lekarze dyżurujący w nocnej i świątecznej opiece zdrowotnej.

- Mam na 20 marca wykupione sanatorium. Co mam zrobić? Czy dostanę nowy termin?

- Od 14 marca 2020 r. do odwołania, czasowo sanatoria zawiesiły swoją działalność. Jeżeli posiadacie Państwo wykupione leczenie sanatoryjne, proszę o kontakt telefoniczny z uzdrowiskiem, z którym należy ustalić nowy, późniejszy termin leczenia.

- A jak boję się, że się zaraziłem koronawirusem to gdzie mam pójść do przychodni czy sanepidu?

- Jeśli nie ma Pan objawów choroby i nie podróżował Pan w ciągu ostatnich 14 dni w miejsca, gdzie występują potwierdzone przypadki zakażenia koronawirusem, proszę obserwować swój stan zdrowia i w razie wątpliwości skontaktować się telefonicznie ze swoim lekarzem POZ.

Jeśli nie ma Pan objawów choroby, ale w ciągu ostatnich 14 dni podróżował Pan do miejsc, gdzie występują potwierdzone przypadki zakażenia koronawirusem, proszę skontaktować się telefonicznie ze swoim lekarzem lub stacją sanitarno-epidemiologiczną. W wypadku kiedy ma Pan objawy choroby takie jak: gorączka, kaszel, problemy z oddychaniem i w ciągu ostatnich 14 dni podróżował Pan do miejsc, gdzie występuję potwierdzone przypadki zakażenia koronawirusem, proszę jak najszybciej skontaktować się ze stacją sanitarno-epidemiologiczną lub udać się do oddziału chorób zakaźnych, najbliższego do miejsca zamieszkania. Numery telefonów do lekarzy POZ i stacji sanitarno-epidemiologicznej, uzyska Pan dzwoniąc na bezpłatną infolinię Narodowego Funduszu Zdrowia pod nr 800-190-590.

Marta Ringart-Orłowska

REKLAMA

Stepan Company BRZEG DOLNY

W związku z rozwojem zakładu produkcyjnego poszukujemy pracowników na stanowisko:

OPERATOR PRODUKCJI CHEMICZNEJ

ZAKRES OBOWIĄZKÓW:
- prowadzenie procesu produkcyjnego w zakładzie chemicznym
- obsługa reaktora chemicznego
- przygotowanie i załadunek surowców oraz produktów gotowych
- rejestrowanie wykonywanych operacji w systemie informatycznym SAP

OFERUJEMY:
- stałe zatrudnienie w oparciu o umowę o pracę
- wynagrodzenie od **3250-3400 brutto na start**
- gwarantowane podwyżki wynagrodzenia wraz ze wzrostem umiejętności
- wysokie standardy bezpieczeństwa i przyjazną atmosferę pracy
- szkolenia stanowiskowe oraz możliwość zdobycia uprawnień(wózki widłowe,suwnice i inne)
- dopłaty do wypoczynku urlopowego, dofinansowanie posiłków, świadczenia socjalne z okazji świąt, zapomoga w przypadku trudnej sytuacji życiowej, prywatna opieka medyczna Medicover, prywatne ubezpieczenie płatne przez Pracodawcę, karta Multisport, nielimitowane kawa, herbata, woda, cukier na terenie zakładu
- imprezy integracyjne, pikniki rodzinne

OCZEKIWANIA:
- chęć do długotrwałej współpracy
- dyspozycyjność – praca w systemie zmianowym 4-brygadowym(8 h)
- odpowiedzialność, rzetelność, umiejętność pracy w zespole
- umiejętność obsługi komputera
- mile widziane doświadczenie zawodowe w zakładzie produkcyjnym

Osoby zainteresowane ofertą prosimy o przesyłanie CV na
e-mail Laura.Matysiak@stepaneurope.com

REKLAMA

Kto podpalał auta przy ul. Zwycięstwa w Wołowie?

Rozprawa utajniona

W Sądzie Karnym w Wołowie trwa rozprawa z udziałem rzekomego podpalacza aut przy ul. Zwycięstwa w Wołowie. Sędzia Paweł Pośpiech miał wysłuchać świadków: Macieja G., Pawła P., Barbarę F., Aurelię G., Beatę C., Zdzisława B., Arkadiusza B., Magdalenę K. Rozprawa jest utajniona ze względu na zdrowie oskarżonego.

Przypomnijmy, latem ubiegłego roku, wybuchł ogień na parkingu, między blokami, tuż obok Rynku (wjazd z ul. Zwycięstwa). Tam paliło się kilka aut na raz.

- Podeszłam do okna, bo zauważyłam, że na dworze zrobiło się bardzo jasno mimo późnej pory. Dopiero po chwili zorientowałam się, że to auta płoną. Moje też się dymiło - mówiła Anna, mieszkanka pobliskiej kamienicy. - To było straszne, podwórko wyglądało jak piekło - mówiła mieszkanka bloku, której auto również zostało uszkodzone w pożarze. Straż pożarna otrzymała zgłoszenie o palących się samochodach osobowych o godz. 23.37. Na miejsce wysłano dwie jednostki z wołowskiej straży. Paliły się różne części aut, w niektórych był to przód w innych tył. W sumie uszkodzonych zostało aż 7 pojazdów. - Wykluczyliśmy inne przyczyny zapłonu. Jesteśmy pewni, że było to celowe podpalenie. Auta zostały oblane łatwopalną cieczą niewiadomego pochodzenia - komentował st. kpt. Paweł Gibek. Jak mówili strażacy, na podpalenie wskazuje również fakt, że płonące samochody stały od siebie w odległości nawet kilku metrów co wyklucza przenoszenie się ognia z pojazdu na pojazd.

red

Dom Pogrzebowy Memento Mori
Żmigród ul. Sportowa 14
Biuro: Wołów ul. Gajowa 6
Świadczymy kompleksowe usługi:
- profesjonalne przygotowanie oraz obsługa ceremonii pogrzebowych
- bezpłatna i nowoczesna sala pożegnań
- całodobowa chłodnia
- kremacje i ekshumacje
- krajowy i międzynarodowy transport zwłok
- pomniki i grobowce, opieka nad grobami
Telefon całodobowy: 573 006 222 lub 573 006 223
REKLAMA

Kup ekuriera
w naszym kiosku na
www.kuriergmin.pl
Docieramy nawet
do 70 tys.
użytkowników

KAMIENIARSTWO LUBIĄŻ
Jerzy Musiewicz
Lubiąż, ul. Wojska Polskiego 1
Wołów, ul. Kościuszki 17 (obok Urzędu Skarb.)
Środa Śląska, ul. Cmentarna
Lubin - Obora
KAMIENIARSTWO LUBIĄŻ RJB ROK ZAŁOŻENIA 1978
tel.: 605 252 249, 691 036 373
www.kamieniarstwolubiaz.pl
REKLAMA

OKNA
SYSTEMY OKIENNE I DRZWI Z PCV
PROSBET
WYSOKA JAKOŚĆ I NISKIE CENY
PRODUCENT
KBE SYSTEMY OKIENNE
Zbigniew Bocian
WINK HAUS
Wołów, ul. Składowa 5/3 (boczna W. Witosa)
tel. 071 389 37 96
REKLAMA

epraso.pl aea846518b

16 uczniów na kwarantannie w wołowskiej bursie

Czarterem ściągnięto ich z praktyk w Irlandii

Na szkolne praktyki do Irlandii wyjechali tydzień temu. Wczoraj wrócili specjalnym rządowym czarterem do Warszawy i dalej autobusem do Wołowa. Czeka ich 14-dniowa kwarantanna w szkolnej bursie. - Wszyscy uczniowie są pełnoletni, sami wyrazili zgodę na ten wyjazd. Nie mogliśmy go odwołać, bo to program unijny - mówi Magdalena Kuska, wicedyrektor Centrum Kształcenia Zawodowego i Ustawicznego im. T. Kościuszki w Wołowie. Czy starosta, który odpowiada za placówkę, mógł zatrzymać wyjazd?

16 uczniów technikum wraz z opiekunem z Centrum Kształcenia Zawodowego i Ustawicznego w Wołowie, mieli pojechać na praktyki do Irlandii do 6 kwietnia. Wyruszyli z Wołowa tydzień temu, 9 marca.

- Wyjazd ten odbył się za wiedzą (zgłoszenie 24 lutego) Kuratorium Oświaty we Wrocławiu - mówi Janusz Dziarski, starosta powiatu wołowskiego, któremu podlega szkoła. - W momencie ich wyjazdu (9 marca) sytuacja dotycząca koronawirusa nie była jeszcze w Polsce i Irlandii tak poważna. Od sobotniego popołudnia, poprzez niedzielę i poniedziałek, do teraz, jestem w kontakcie z dyrektor szkoły, opiekunami grup, samorządowcami, dolnośląskim kuratorem oświaty Romanem Kowalczykiem, dyrektorką szkoły. Dyrekcja szkoły wynajęła autokar z kierowcą od lokalnego przewoźnika. Ja pomogłem kierowcę wyposażyć w odpowiednie środki zabezpieczające. Już w sobotę pojawił się pomysł, że w związku z sytuacją zagrożenia grupa nie powinna się znaleźć w swych rodzinnych domach w celu dwutygodniowej kwarantanny. Grupa wołowska w całości trafi więc do bursy na terenie szkoły przy ul. Kościuszki. Ich powrót do domu wiązałby się z domową kwarantanną rodzin - mogliby ewentualnie narazić dodatkowo 58 osób.

Czy musieli polecieć na praktyki?

Grupa najpierw dotarła czarterem LOT-u do Warszawy i i została rozwieziona z innymi uczniami z Wrocławia i Głogowa, którzy również odbywali praktyki w Irlandii.

Czy musieli polecieć na praktyki?

- Praktyki były obowiązkowe, to program unijny, nie mogliśmy zrezygnować - zapewnia wicedyrektor szkoły Magdalena Kuska. - Irlandia nie była miejscem na mapie wyznaczonym jako niebezpieczne, jak np. Włochy. Wszyscy uczniowie są pełnoletni, sami wyrazili zgodę na wyjazd.

Dyrektor zapewnia, że zorganizowanie powrotu odbyło się bardzo szybko, gdyż na terenie Irlandii więcej uczniów z Polski przebywało na praktykach.

- Czują się dobrze, są pod opieką opiekuna, który z nimi poleciał - zapewnia wicedyrektor. - W Irlandii byli bezpieczni. Mieli praktyki jako informatycy w małych firmach, byli podzielni na dwie grupy. W miasteczku, w którymi mieszkali nie było zarażenia wirusem. Jednak po powrocie do Polski czeka ich kwarantanna domowa. Nie wszyscy mogą wrócić do domów, bo w nich mieszkają całe rodziny, starsze osoby - mówi wicedyrektor. Problem został rozwiązany, bo na terenie szkoły, bursa została przekształcona na miejsce odbywania kwarantanny. Jest tam miejsce dla 52 osób.

mr

SANEPID WYRAZIŁ ZGODĘ

Jest wyznaczone miejsce w naszym powiecie na kwarantannę

Powiat przygotował 52 miejsca dla osób, które muszą przejść kwarantanne, a nie mają na to warunków w domu. To bursa szkolna przy technikum przy ul. Kościuszki w Wołowie. Trafiło tam już 16 uczniów, którzy wrócili wczoraj z praktyk z Irlandii.

- Chciałbym podkreślić, że wszelkie czynności są przeprowadzane w kontakcie i po uzgodnieniu z Powiatowym Inspektorem Sanitarnym Krystyną Fesz-Chlebowską - zapewnia Janusz Dziarski, starosta powiatu wołowskiego. - W bursie są 52 miejsca i w razie potrzeby można tam będzie umieścić inne osoby.

W pierwszej kolejności do bursy trafili uczniowie, którzy wrócili z praktyk w Irlandii i nie mają warunków na jej przejście w domu ze względu na mieszkające w nich starsze osoby.

- Szkoła ma stołówkę, w której będą przygotowywane posiłki, pakowane do jednorazowych pojemników. Jeśli chodzi o pomoc medyczną, to osoby te nie wymagają pomocy. Nie są zarażone, ale muszą być poddane kwarantannie.

Bursa może być wykorzystywana dla innych osób, które nie będą miały gdzie odbyć kwarantanny domowej. O umieszczeniu w tej lokalizacji decydować będą służby sanitarne.

mr

PIRAMIDA MEBLE
od 2005 r. w Wołowie
www.meble-wolow.pl
kuchnie nowoczesne
kuchnie klasyczne
salony i jadalnie
łazienki
meble nietypowe
biura, szafy, wnęki
ul. Polna 5
56-100, Wołów
tel. 602 641 297
tel. 71 389 40 06
REKLAMA

Röben

Obecnie do swoich zakładów w Środzie Śląskiej poszukujemy kandydatów na stanowisko:

OPERATOR URZĄDZEŃ PRZEMYSŁU CERAMICZNEGO /PRODUKCJA/
nr ref. OUPC/03/20

Opis zadań na stanowisku pracy:
- obsługa maszyn i urządzeń znajdujących się na stanowisku pracy
- kontrolowanie zgodności parametrów z kartą technologiczną i instrukcjami kontrolnymi
- kontrolowanie jakości wyprodukowanego wyrobu
- dbałość o utrzymanie maszyn i urządzeń w dobrym stanie technicznym i czystości
- przestrzeganie zasad bezpieczeństwa pracy na stanowisku

Wymagania:
- minimum roczny staż pracy w zakładach produkcyjnych na stanowisku robotniczym
- mile widziana umiejętność obsługi maszyn i urządzeń przemysłowych
- wykształcenie zawodowe lub średnie techniczne
- gotowość do pracy 3-zmianowej w systemie IV-brygadowym
- mile widziane uprawnienia SEP 2, uprawnienia na suwnice i urządzenia transportu bliskiego
- kandydata powinna cechować sumienność, chęć zdobywania nowych umiejętności, otwartość, komunikatywność oraz umiejętność pracy zespołowej

Oferujemy:
- ciekawą pracę w międzynarodowej firmie produkcyjnej
- atrakcyjne wynagrodzenie ok. 3.300 zł netto w okresie próbnym, podwyżka po 3 miesiącach
- bogaty i zróżnicowany pakiet świadczeń socjalnych

Oferty zawierające cv oraz list motywacyjny, wraz z numerem referencyjnym w temacie e-maila, prosimy przesyłać na adres:
e-mail: rekrutacja@roben.pl
Röben Polska Sp. z o.o. i Wspólnicy Sp. K. ul. Ceramiczna 2, 55-300 Środa Śląska
www.roben.pl

Prosimy o załączenie do aplikacji następującej klauzuli: „Wyrażam zgodę na przetwarzanie moich danych osobowych zawartych w przekazanych przeze mnie dokumentach aplikacyjnych dla potrzeb procesu rekrutacyjnego na stanowisko Operator Urządzeń Przemysłu Ceramicznego prowadzonego przez Röben Polska Sp z o.o. i Wspólnicy Sp. K. z siedzibą w Środzie Śląskiej przy ul. Ceramicznej 2."
REKLAMA

eprasa.pl aea846518b

KURIER GMIN
TYGODNIK POWIATU WOŁOWSKIEGO
www.kuriergmin.pl

Dzień po dniu od pierwszego zakażenia

Jak koronawirus dotarł do Polski, co się dzieje na świecie?

To jest pandemia. Zamknięte są szkoły, kawiarnie, restauracje. Msze w kościołach transmitowane są przez internet i kanały telewizyjne. Zamknięto granice dla cudzoziemców, do kraju mogą wrócić tylko Polacy, którzy przechodzą nastepnie 14-dniową kwarantannę. Kiedy i jak to się zaczęło i jak rozwija?

Fot.Zdjęcie archiwalne

Tak w dobie coronawirusa wyglądają nasze miasta. Wyludniły się. Na zdjęciu wołowski deptak.

Po raz pierwszy o nowej chorobie COVID-19 wywołanej przez wirusa SARS-CoV-2 usłyszeliśmy w Polsce głośno w połowie grudnia 2019 roku, kiedy to w chińskim 11-milionowym mieście Wuhan odnotowano pierwsze ogniska choroby. Wirus w zaskakującym tempie rozprzestrzenił się po całych Chinach, a już pod koniec stycznia 2020 roku pojawił się pierwszy przypadek zakażenia w Europie. W lutym odnotowano większe ogniska koronawirusa poza granicami Chin. Najwięcej zakażeń jest obecnie we Włoszech, Iranie, Korei Południowej, Hiszpanii, Francji, Niemczech.

12 marca Światowa Organizacja Zdrowia (WHO) ogłosiła stan pandemii.

Koronawirus w Polsce

Pierwszy przypadek wirusa w naszym kraju potwierdzony został 4 marca w Zielonej Górze u 66-letniego mężczyzny, który powrócił z Westfalli. Co nie znaczy jednak, że wcześniej nie było u nas osób zakażonych. Z pewnością byli niewykryci. 6 marca odnotowano kolejne przypadki. 9 marca było już potwierdzonych 17 zakażeń, a dzień później 22. 12 marca były już znane 44 osoby z wykrytym koronawirusem, a Ministerstwo Zdrowia poinformowało o śmierci pierwszej pacjentki, 65-letniej kobiety, która miała poważne problemy zdrowotne przed zakażeniem. Dzień później, 13 marca wieczorem, premier Mateusz Morawiecki ogłosił wprowadzenie w Polsce stanu zagrożenia epidemicznego w związku z pandemią koronawirusa COVID-19. Ogłoszono nowe ograniczenia w walce z wirusem:

- tymczasowo przywrócono kontrolę graniczną od 15 marca na 10 dni z możliwością przedłużenia,
- wprowadzono zakaz wjazdu do Polski dla cudzoziemców,
- osoby powracające z zagranicy muszą przejść dwutygodniową kwarantannę domową,
- zawieszone zostały międzynarodowe połączenia lotnicze i kolejowe,
- zamknięte zostały galerie handlowe oprócz działających na ich terenie sklepów spożywczych, pralni i drogerii oraz aptek,
- restauracje, bary i kawiarnie mogą prowadzić działalność tylko na dowóz i wynos,
- zakaz zgromadzeń publicznych powyżej 50 osób, w tym zgromadzeń państwowych i religijnych.

Wystosowano apel, aby Polacy spędzili najbliższy czas - 14 dni - w domu, w miarę możliwości. Również w ten dzień poinformowano opinię publiczną o śmierci drugiej osoby zarażonej COVID-19 - był to 73-letni mężczyzna, który w stanie ciężkim przebywał w szpitalu we Wrocławiu i miał choroby współistniejące.

14 marca to dzień, w którym odnotowano 103 przypadki zakażenia koronawirusem. Zmarła także trzecia osoba - 66-letni mężczyzna, który w poważnym stanie przebywał w szpitalu w Lublinie i miał choroby współistniejące.

16 marca mieliśmy już 125 przypadków zakażenia i zmarły dwie kolejne osoby. Dzień później zmarł piąty pacjent.

Kwarantanna

Obywatele Polski powracający z innych krajów muszą odbyć 14-dniową kwarantannę. Wyjątkiem są osoby niepracujące w Polsce, które mieszkają nieopodal granicy oraz kierowców autobusów i tirów. Czas odosobnienia można spędzić w domu, pod adresem, który osoba przekraczająca granicę Polski wpisała w karcie lokalizacyjnej. Jeśli nie możemy spędzić kwarantanny w miejscu zamieszkania, służby wskażą miejsce, gdzie można będzie przebywać, m.in. przystosowane do tego akademiki, schroniska, hotele.

Nad przestrzeganiem kwarantanny domowej czuwa Inspekcja Sanitarna, której pracownicy dzwonią do osób poddanych odosobnieniu. Weryfikację tego, czy ktoś poddany kwarantannie z niej nie uciekł sprawdzają policjanci. Za uchylenie się od obowiązku kwarantanny grozi mandat w wysokości 5 tysięcy złotych.

Podczas kwarantanny nie można ani na chwilę opuścić domu, nawet gdy chcemy zrobić zakupy- mogą to za nas zrobić sąsiedzi lub rodzina. Nikt nie może wejść do domu- osoby, które przyniosą zakupy muszą zostawić je przed drzwiami wejściowymi. Mieszkając z rodziną należy ograniczyć z nią kontakt, używać innych sztućców, talerzy, korzystać z innych łazienek jeśli istnieje taka możliwość. Musimy mierzyć temperaturę, wietrzyć mieszkanie i dezynfekować wszystko co możliwe.

Jak radzą sobie inne kraje?

Wielka Brytania przez pierwsz tygodnie przyjęła dość kontrowersyjny sposób radzenia sobie z koronawirusem. Szkoły były otwarte, ludzie normalnie chodzili do pracy. Zalecenia były proste: ludzie mają myć ręce i siedzieć w domu, gdy kaszlą. Zmieniło się to w poniedziałek.

ŚWIAT- STAN NA 16.03.2010 R.

Łącznie zakażonych **174 756**
Zgonów **6685**
Ozdrowieńców **77 867**

POLSKA STAN NA 17.03.2020 R.

Łącznie zakażonych **238**
Zgonów **5**
Ozdrowieńców (osoby w szpitalu, u których objawy ustąpiły) **13**
Przebywających w kwarantannie **około 8000**
Objętych nadzorem epidemiologicznym **około 25000**

Premier Boris Johnson zalecił, aby unikać kontaktów, które są niekonieczne oraz nie planować „niepotrzebnych podróży". Rząd brytyjski zaleca również pracę zdalną wówczas, gdy jest to tylko możliwe oraz unikanie pubów, klubów, teatrów oraz innych miejsc, gdzie organizowane są spotkania towarzyskie. Mieszkańcy Wysp, którzy obserwują u siebie objawy takie jak kaszel czy wysoka temperatura, są z kolei zachęcani do pozostania w domach przez najbliższe 14 dni – podaje BBC. Wytyczne dotyczą także osób z „grupy ryzyka", czyli uskarżających się na przewlekłe schorzenia oraz starszych. Ci obywatele są proszeni o to, przez 12 tygodni unikali kontaktów towarzyskich. Na konferencji prasowej poinformowano także o planach zwiększenia liczby przeprowadzanych testów na obecność koronawirusa. Johnson zaznaczył, że Wielka Brytania nie widziała „czegoś podobnego w czasie pokoju" i dodał, że „drastyczne działanie" jest teraz potrzebne – w przeciwnym wypadku liczba zakażeń na terenie Wielkiej Brytanii może podwajać się co pięć lub sześć dni. Liczba zakażonych- 1950, zgonów- 35 stan: 17.03.2020.

W Niemczech najbardziej zainfekowana jest Północna Nadrenia - Westfalia, gdzie do 16 marca zarejestrowano 936 nosicieli koronawirusa i 3 zgony. Tuż za nią jest Bawaria - 558 przypadków i Badenia - Winterbergia z 454 osobami zarażonymi. Niemcy nie wprowadzili kontroli na granicach, ani na lotniskach, nie zamknęli szkół, nie odwołali imprez masowych. Przeprowadzają jednak szeroko zakrojone badania na obecność wirusa. Władze sanitarne wprowadziły stacje drive-through do pobierania próbek na testy antywirusowe. Zakażeni są kierowani na kwarantannę, zdrowi do pracy - w ten sposób Niemcy chcą uniknąć zapaści gospodarczej i upadku firm. Przeprowadzili więc kilkaset tysięcy testów na obecność wirusa, a w Polsce sto razy mniej. Niemcy liczba zakażonych- 6248. Zgony- 16- stan na 16.03.2020. Granicę Słowacji mogą przekraczać wyłącznie cudzoziemcy zarejestrowani na pobyt stały lub czasowy. Zamknięte zostały szkoły, wyciągi narciarskie, baseny. Osoby powracające z zagranicy będą musieli przejść kwarantannę. Liczba osób zakażonych- 219. Zmarła- 1(17.03.2020).Czesi nie wpuszczają cudzoziemców. Nie pozwalają też obywatelom na zagraniczne podróże. Władze Czech ogłosiły stan wyjątkowy na okres 30 dni. Skrócono godziny otwarcia restauracji, barów, siłowni, centrów handlowych i sklepów. Liczna zakażonych- 298. Zgony-0 (17.03.2020).

Węgry zablokowały możliwość przyjazdu obywatelom Chin, Iranu, Korei Południowej i Włoch. Przywrócono też kontrole graniczną ze Słowenią i Austrią. Liczba chorych- 31. Zgonów- 1 (17.03.2020).

Francja - w sobotę 14 marca zamknięto wszystkie miejsca użyteczności publicznej, które nie są niezbędne do funkcjonowania państwa czyli restauracje, bary, kina, dyskoteki. Otwarte pozostały sklepy spożywcze, apteki, banki, kioski z tytoniem i prasą. Trzy dni później wprowadzono kwarantannę całego kraju. Wyjście z domu jest możliwe tylko z pisemnym uzasadnieniem i jedynie w celu wyższej konieczności, m.in. na zakupy, do pracy lub do lekarza. Liczba osób zakażonych 7730, liczba zgonów 175 (17.03.2020).

Hiszpania 14 marca wprowadziła stan wyjątkowy. Zamknęła granice. Jest to zaraz po Włoszech najdotkliwiej zaatakowany koronawirusem kraj w Europie. Zamknięto wszystko oprócz sklepów, aptek, kiosków i stacji benzynowych. Mieszkańcy są zobowiązani do pozostania w domach, z wyjątkiem wyjść do pracy, sklepu, apteki, banku, firmy ubezpieczeniowej. Łącznie zakażonych 9191 osób. Liczba zgonów 309 (17.03.2020).

We Włoszech jest obecnie największe ognisko epidemii koronawirusa w Europie. Potwierdzono prawie 31506 przypadków. Zgonów 2503 (17.03.2020). Ela, mieszkająca niedaleko Bergamo: W szpitalach porzucane są wszystkie inne zabiegi i ponad 200 proc. obłożone są placówki w najbardziej dotkniętych wirusem rejonach. Lekarze muszą decydować kogo leczyć, a komu pozwolić umrzeć. Otwarte są tylko apteki i sklepy spożywcze. Ci, którzy muszą chodzić do pracy, muszą mieć na to zezwolenie. Panuje paranoja, ludzie się boją wszystkiego. Tu jest jak na wojnie, ludzie padają jak muchy.

(Źródło: Ministerstwo Zdrowia, Kancelaria Premiera).

iis

Koniec kwalifikacji wojskowej na rok 2020

Ważność tracą wezwania wydane przez gminy do stawienia się na kwalifikację wojskową od 16 marca do 30 kwietnia.

Zakończenie kwalifikacji wojskowej związane jest z ryzykiem zarażenia koronawirusem. Kończą działalność powiatowe komisje kwalifikacji wojskowej.

Poczta Polska

Poczta wprowadza zmiany w usługach. Od poniedziałku 16 marca 2020 roku w związku z zawieszeniem transportu lotniczego Poczta wstrzymuje przyjęcia przesyłek do innych krajów. Zmiany dotyczą również organizacji pracy placówek pocztowych.

Godziny pracy zostały skrócone do 6 godzin. Placówki całodobowe będą czynne 7 dni w tygodniu od 8.00 do 20.00. Punkty pocztowe w galeriach handlowych są nieczynne.

Prośba burmistrza Wołowa do mieszkańców

ROZMOWA Z DARIUSZEM CHMURĄ, BURMISTRZEM WOŁOWA

- Jak zabezpieczyła się stolica powiatu Wołów przed coronawirusem?

- Przygotowania rozpoczęliśmy bardzo wcześnie, biorąc pod uwagę pierwsze sygnały o sytuacji we Włoszech. Polecenie zamówienia pierwszych środków do dezynfekcji i masek spotkało się nawet z zarzutem siania paniki. Okazało się jednak, że mieliśmy rację, a dzięki temu nasze szkoły i przedszkola dysponowały na czas niezbędnymi środkami. Do rządowej decyzji dotyczącej zamknięcia szkół odbyliśmy trzy sztaby kryzysowe z dyrektorami, na bieżąco monitorując sytuację. Jako pierwsi podjęliśmy decyzję o ograniczeniu przyjmowania mieszkańców w urzędach, siedzibach spółek PWK, czy PGK. Same spółki również wdrożyły plan zmiany trybu pracy. Znacząco ograniczyły liczbę pracowników przybywających na jednej zmianie, część pracowników została skierowana do domu. Kluczowe jest zapewnienie ciągłości usług – dostarczania wody, odbioru ścieków czy odpadów komunalnych. Zawiesiłem również działalność WOK-u, OSIR-u oraz Biblioteki. Wyszedłem z inicjatywą spotkania z proboszczami parafii w celu omówienia wdrożonych na ten czas procedur. Uznałem, że skoro władze Kościoła nie zamierzają ograniczyć dostępu do świątyni to obowiązkiem burmistrza jest chociażby prewencyjne zabezpieczenie mieszkańców, którzy będą uczestniczyć w mszach świętych. Przekazałem środki zarówno parafiom rzymskokatolickim, jak i grekokatolikom i prawosławnym. Ponadto rozwiązałem rezerwę kryzysową. Jesteśmy w kontakcie z pielęgniarkami pracującymi w PCM. Dokonaliśmy rozeznania w potrzebach wołowskiej służby zdrowia i zamówiliśmy potrzebny im sprzęt ochronny. Czekamy na dostawy.

- Jesteście bardzo aktywni w sieci, wydajecie mnóstwo komunikatów. Sytuacja jest aż tak poważna w gminie? Czego się najbardziej pan obawia?

-Niektórzy zarzucają, że jesteśmy aktywni, aż na wyrost. W tych trudnych, dla nas wszystkich dniach staramy się być z dala od polityki, ale muszę z przykrością stwierdzić, że wyjątkowa mobilizacja mojego urzędu wynika z opieszałości jaką obserwuję u władz powiatu. Do tej pory w starostwie powiatowym odbyło się jedno spotkanie, gdzie omówiono przypadek podejrzenia koronawirusem u osoby, która pojawiła się na nocnej i świątecznej opiece medycznej w szpitalu. Procedury dotyczące zapobiegania takim przypadkom wdrożono dopiero w ten weekend, czyli blisko tydzień później. Podejrzewam, że po piśmie pielęgniarek, które wzywały wspólników do podjęcia działań. Stąd nie patrząc na kompetencje wskazane w ustawach przejąłem część obowiązków wprost zapisanych w ustawie o samorządzie powiatowym na siebie. Informuję mieszkańców na bieżąco o sytuacji, ponieważ w dzisiejszych czasach nie ma nic gorszego niż dezinformacja. Krążące po sieci fake newsy, zmanipulowane wiadomości na Whatsapp – to już dzisiaj codzienność. Dlatego ja będę informował zarówno o prowadzonych działaniach, o sytuacji w gminie Wołów, ale i również o zaleceniach, którymi powinniśmy się kierować w walce z koronawirusem. Obawiam się tego co wszyscy – że sytuacja będzie trudna do opanowania i nie znamy skali, z jaką w najbliższych tygodniach przyjdzie się nam mierzyć. Dlatego tak kluczowe jest podjęcie natychmiastowych działań. Prewencja.

Dariusz Chmura, burmistrz Wołowa przekazał dla PCM dodatkowe środki

- Do Wołowa w ostatnim czasie zjechało wiele osób powracających między innymi z pracy z Niemiec, wcześniej z ferii z Włoch. Zna pan liczby ich?

- Myślę, że nikt nie jest w stanie oszacować liczby osób, które w ostatnim czasie wróciły do swojego domu – gminy Wołów. Nie oszacujemy również liczby gości, rodzin, bliskich zza granicy którzy również pojawili się w naszej gminie. Pozostaje apelować do wszystkich tych, którzy w ostatnim czasie wrócili z obszarów, na których koronawirus zbiera największe żniwo o rozwagę, zgłoszenie się telefonicznie do PSSE (Sanepid) w Wołowie. Tylko odpowiedzialność nas wszystkich zarówno za swoje rodziny, jak i całą społeczność może w tym aspekcie pomóc.

- Jak przebiega kontrola ich kwarantanny?

- Tutaj wielkie słowa podziękowania dla pracowników Sanepidu pod dyrekcją Pani Krystyny Fesz-Chlebowskiej, a także dla policji. Na bieżąco kontrolują osoby poddane kwarantannie, ale przede wszystkim merytorycznie i cierpliwie tłumaczą procedury. Nie da się monitorować zachowań osób poddanych kwarantannie przez 24h na dobę, w związku z czym jeszcze raz apeluję o odpowiedzialność i poddanie się samoizolacji.

- A na jaką pomoc mogą liczyć ci których dotknęła kwarantanna czy ludzi starszych, którzy zostają w domach?

- Proszę o kontakt z MOPS-em. Dysponujemy środkami z banku żywności. Nie zostawimy żadnej samotnej osoby bez podstawowych środków do życia. Liczę również na solidarność naszej społeczności. Proszę, aby każdy z nas rozejrzał się wokół siebie i pomyślał o ludziach starszych, dla których wyjście z domu w tym czasie jest największym niebezpieczeństwem. Zapytajmy czy czegoś im potrzeba, zróbmy zakupy, podtrzymajmy na duchu. To dla nas wszystkich również wielki test człowieczeństwa. Uruchomiłem za pomocą profili social media „Bank Życzyliwości", proszę aby zgłaszali się do niego wolontariusze, którzy chcą pomóc w tej sytuacji. Taki sam apel kieruję do Sołtysów Gminy Wołów, którzy mają najlepsze rozeznanie dotyczące sytuacji na terenach wiejskich. Liczę na ich mobilizację.

- A jak pan widzi skutki tej choroby w kontekście różnych małych firm/działalności gospodarczych. Macie już jakieś sygnały z rządu na jaką pomoc będą mogli liczyć np. przedsiębiorcy. Wołów na nich stoi.

-W chwili naszej rozmowy dostaliśmy zapowiedz prac nad programem pobudzającym przedsiębiorczość. Oczywiście że, boję się o sytuację wołowskich przedsiębiorców. Odbieram wiele sygnałów dotyczących konieczności zamknięcia firm. Nie wspominając o lokalach gastronomicznych, siłowniach, salonach kosmetycznych, które obecnie zawiesiły działalność. Gmina Wołów stoi na małych, rodzinnych przedsiębiorstwach, firmach transportowych, rzemieślnictwie, budownictwie, a także rolnikach. Liczę, że przedsiębiorcy otrzymają od rządu pomoc, która pozwoli zachować miejsca pracy mieszkańców, a im samym pozwoli zachować swoje firmy, w których budowę włożyli wiele lat pracy i poświęceń. Być może w rozwiązaniach rządowych będzie także jakiś pakiet samorządowy, na który jestem otwarty. Potrzebujemy jednak przepisów, które nie są niestety w naszej kompetencji.

- O co powinniśmy zaapelować do mieszkańców w tym trudnym czasie?

- O odpowiedzialność. Nie wychodźmy z domu jeśli nie wymaga tego praca, konieczność zakupienia żywności czy lekarstw. Mówmy prawdę w zgłoszeniach do PSSE, czy na pogotowiu dotyczącą stanu zdrowia. Bądźmy solidarni. Pomagajmy swoim najbliższym, sąsiadom, osobom samotnym. Słuchajmy się białego personelu medycznego i służb mundurowych. Doceniajmy ich poświęcenie i pracę. Ja sam dziękuję za służbę, którą niosą.

Marta Ringart-Orłowska

REKLAMA

REKLAMA

MUNDUROWI KONTROLUJĄ RAZ NA DOBĘ

Policjanci sprawdzają czy w domu masz kwarantannę

Mieszkańcy boją się osób, które wróciły z pracy w Niemczech czy Włoch i zamiast przebywać w domu chodzą po ulicach. Policja uspakaja, że kontroluje wszystkich objętych kwarantanną domową. Jak to robi? Czy jest w stanie wszystkich upilnować?

Resort zdrowia wdrożył ścisły nadzór nad osobami objętymi kwarantanną domową. Umundurowani policjanci wspierając służby sanitarne przynajmniej raz na dobę sprawdzają, czy osoby te znajdują się w miejscu kwarantanny oraz czy nie potrzebują pomocy. Zebrane informacje są przekazywane do służb sanitarnych i władz lokalnych. Jak to działa w praktyce?

- Umundurowani policjanci przynajmniej raz na dobę sprawdzają, czy osoby objęte kwarantanną znajdują się w miejscu jej odbywania oraz czy nie potrzebują pomocy, najczęściej są to dzielnicowi - mówi sierż. szt. Marzena Pawlik, oficer prasowy, KPP w Wołowie. - Informacje przekazywane są do służb sanitarnych i lokalnych władz czy placówek pomocy społecznej.

- Policjanci sprawdzają telefonicznie czy osoba przebywa w domu. Z odległości umożliwiającej potwierdzenie jej pobytu w wyznaczonym miejscu - bez bezpośredniego kontaktu - dodaje oficer prasowy. - Kontakt z policjantami ma zapewnić bezpieczeństwo zarówno funkcjonariuszom

Fot.policja.pl

jak i osobom objętym kwarantanną.

Jak zapewnia sierż.szt. Marzena Pawlik, do tej pory (wtorek, 17 marca) funkcjonariusze nie odnotowali żadnych przypadków naruszeń kwarantanny. Gdyby tak się stało, grozi grzywna w wysokości 5000 zł oraz przymusowe doprowadzenie osoby do miejsca gdzie powinna przebywać. Od interpretacji indywidualnej sytuacji oraz decyzji Prokuratora zależy czy zastosowanie będą miały inne przepisy karne, np. art. 165 KK - sprowadzenie niebezpieczeństwa dla życia lub zdrowia wielu osób.

Apelujemy także do pozostałych mieszkańców powiatu wołowskiego o pozostanie w domach kiedy tylko jest to możliwe, a także o wzajemne wsparcie. Bądźmy rozważni, korzystajmy ze pewnych źródeł informacji, a także nie dajmy się oszukać. Niestety zdarzają się na terenie kraju sytuacje związane z wykorzystywaniem wirusa przez oszustów.

mr

Infolinia NFZ dotycząca koronowirusa: 800-190-590

UWAŻAJ NA FAŁSZYWE WIADOMOŚCI!

Oszuści wykorzystują strach przed wirusem

Policjanci oprócz pomagania innym służbom, walczą z koronawirusem na całkiem innym froncie. W czasie pandemii mnożą się nowe sposoby oszustów na wyciągnięcie od nas wrażliwych danych oraz pieniędzy. Jak rozpoznać i bronić się przed oszustwem w cyberprzestrzeni?

Komenda Główna Policji oraz Bankowe Centrum Cyberbezpieczeństwa ostrzegają przed oszukańczymi ogłoszeniami związanymi np. z potrzebą zapłaty za szczepionkę przeciwko COVID-19, czy przejęciem przez Narodowy Bank Polski środków klientów zdeponowanych w bankach jako tzw. „rezerw krajowych NBP".

Przestępcy używają jako tło swojej działalności komunikaty i fałszywe informacje związane z epidemią koronawirusa (COVID-19). Podszywają się pod instytucje zaufania publicznego takie jak banki, urzędy państwowe, centralne oraz lokalne.

W przesyłanych wiadomościach zawarte są linki prowadzące do stron przestępców, których jedynym zadaniem jest wyłudzanie loginów i haseł do

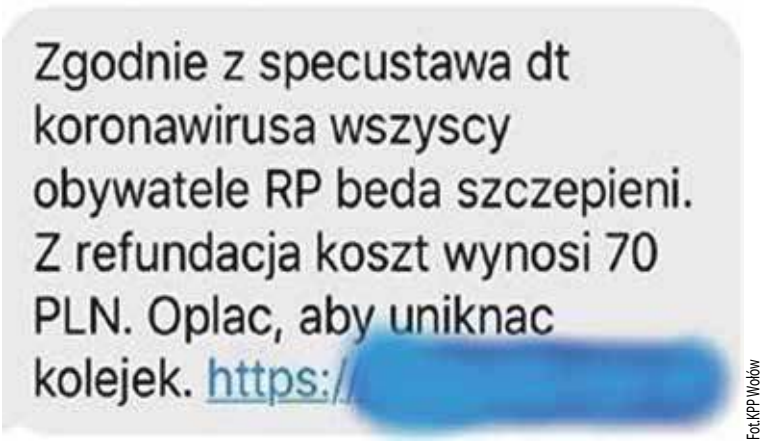

Fot.KPP Wołów

Przykładowy, fałszywy SMS

bankowości internetowej, a także kodów autoryzacyjnych dających możliwość zatwierdzenia przelewów na rachunek przestępców. W niektórych przypadkach linki mogą prowadzić do stron zawierających złośliwy kod powodujący przejęcie urządzenia klienta, na którym otrzymał wiadomość.

- Ofiary ataków, które nie zachowają ostrożności, mogą stracić swoje oszczędności. Ponadto, nieświadomi konsumenci ujawniając swoją tożsamość przestępcom mogą doprowadzić do wykorzystania jej do zawarcia w ich imieniu umów i w konsekwencji np. zaciągnięcia zobowiązań finansowych - ostrzegają policjanci.

Poza tym funkcjonariusze przypominają, że w tym szczególnym okresie najskuteczniejszą metodą kontaktu z bankiem może okazać się przesłanie wiadomości e-mail. Ze względu na obostrzenia epidemiologiczne, które dotyczą także banków i ich pracowników czas połączenia telefonicznego z konsultantem może się wydłużyć. Staraj się zrozumieć tę sytuację. Twoje zgłoszenie mailowe będzie przeanalizowane i będą podjęte stosowne działania.

Policjanci radzą jak nie dać się nabrać:

- Przypominamy, że jedynymi i prawdziwymi źródłami informacji są komunikaty przekazywane przez służby lub/i zamieszczane na oficjalnych stronach internetowych. W związku z koniecznością ograniczenia rozprzestrzeniania się choroby zakaźnej COVID-19, wywoływanej przez koronawirusa, na bieżąco komunikaty przekazują również przedstawiciele najwyższych władz Państwa w mediach masowych;

- sprawdź w pasku przeglądarki, czy adres internetowy zgadza się z adresem strony Twojego banku. Jeśli adres jest inny niż zwykle, nie loguj się na tej stronie - nie podawaj tam swoich danych oraz powiadom o tym swój bank;

- zawsze czytaj bardzo uważnie treść każdego SMSa z kodem autoryzacyjnym lub treść komunikatu autoryzacyjnego przesłanego za pośrednictwem bankowej aplikacji mobilnej. Jeśli twój bank to umożliwia zamień SMSy na autoryzację za pośrednictwem aplikacji mobilnej.

Jeśli podejrzewasz, że jesteś ofiarą internetowego oszustwa, zgłoś to jak najszybciej do swojego banku, najbliższej jednostce Policji, a następnie zespołowi reagowania na incydenty CERT. PL (pod adresem https://incydent.cert.pl/). Wskazane powyżej instytucje przekażą Ci informacje na temat kolejnych kroków/działań.

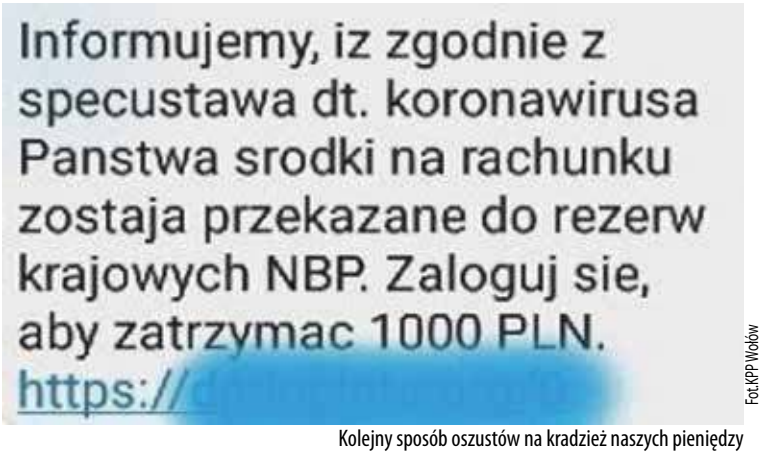

Fot.KPP Wołów

Kolejny sposób oszustów na kradzież naszych pieniędzy

inf, dz

NA FACEBOOKU POWIELANE SĄ KŁAMSTWA O CORONAWIRUSIE

Uwaga na fakenewsy w mediach społecznościowych!

W związku z paniką wywołaną w trakcie pandemii koronawirusa, apelujemy o rozsądek, odpowiedzialność i nie powielanie kłamstw - #FakeNews! - Czytamy na stronach Komendy Głównej Policji.

Kilka dni temu pojawili się oszuści próbujący wykorzystać obecną sytuację. Obecnie dostrzegamy kolejne „haniebne zachowania" - głównie w mediach społecznościowych oraz za pomocą komunikatorów przekazywane są nieprawdziwe informacje dotyczące rzekomych zagrożeń, działań służb państwowych, które nie mają miejsca czy nawołujące wprost do paniki - są to niedopuszczalne i nieodpowiedzialne zachowania, nie mające żadnego oparcia w prawdzie.

Przypominamy, że jedynymi i prawdziwymi źródłami informacji są komunikaty przekazywane przez służby lub/i zamieszczane na oficjalnych stronach internetowych.

W związku z koniecznością ograniczenia rozprzestrzeniania się choroby zakaźnej COVID-19, wywoływanej przez koronawirusa, dbając o zdrowie i bezpieczeństwo wszystkich Polaków, na bieżąco komunikaty przekazują również przedstawiciele najwyższych władz Państwa.

Należy pamiętać, że każda decyzja czy wprowadzane jakiegokolwiek ograniczenia muszą mieć swoje oparcie w przepisach prawa, a następnie ogłoszone do wiadomości publicznej!

Apelujemy o rozwagę, rozsadek, odpowiedzialność i unikanie paniki!

Rzecznik Prasowy, Komendanta Głównego Policji insp. Mariusz Ciarka

Mieszkańcy powiatu wołowskiego chcą, aby Wińsko pozostało z nami

Tym razem nawet sami mieszkańcy Wińska nie chcą zmieniać powiatu

Są już wyniki konsultacji społecznych w sprawie opuszczenia powiatu przez gminę Wińsko. Wójt Jolanta Krysowata-Zielnica usilnie walczy o to, aby samorząd, którym zarządza przeszedł do powiatu lubińskiego. Choć ostateczny głos należy do rządu, konsultacje społeczne brane są pod uwagę. A mieszkańcy powiatu wołowskiego jasno się określili: chcą by Wińsko z nami zostało. Za pozostaniem byli też mieszkańcy Wińska i okolic.

Fot.red

Mieszkańcy Krzelowa, podczas konsultacji.

Konsultacje powiatowe trwały od 2 do 12 marca. Starosta Janusz Dziarski wystosował list do wszystkich mieszkańców powiatu z prośbą o udział w nich. W liście dywagował o ewentualnych stratach, jakie przyniesie odłączenie gminy Wińsko, o możliwym rozpadzie powiatu wołowskiego, jeśli doszłoby do nowego podziału administracyjnego. Wicestarosta Jarosław Iskra również zachęcał do głosowania, przez kilka dni na głównym zdjęciu na Facebooku starosty widniała nakładka: Ja już byłem na konsultacjach „Jestem za jednością powiatu wołowskiego". Burmistrz Wołowa Dariusz Chmura udostępnił zdjęcie, na którym głosuje w konsultacjach, z opisem „Jestem na TAK". Konsultacje zjednoczyły Wołów z Brzegiem Dolnym

Konsultacje miały trwać do 13 marca, ale z uwagi na sytuację związaną z koronawirusem, zostały przerwane. Głosowanie polegało na wypełnieniu przez mieszkańców powiatu karty konsultacyjnej i udzieleniu odpowiedzi na pytanie „Czy jest Pani/Pan za pozostaniem gminy Wińsko w powiecie wołowskim i niewłączaniem gminy Wińsko do powiatu lubińskiego?

Według spisu wyborców Państwowej Komisji Wyborczej w powiecie wołowskim jest 37438 wyborców (stan na 31 grudnia 2019 r.). W konsultacjach wzięło udział 5267 osób, z czego na TAK było 5125, na NIE 134. Tylko 8 głosów było nieważnych.

Ciekawy jest wynik głosowania samych mieszkańców gminy Wińsko, którzy oddali 1007 głosów na około 6842 uprawnionych - czytamy w protokole konsultacyjnym powiatu wołowskiego. Za pozostaniem gminy w powiecie wołowskim zagłosowały tu aż 974 osoby. Za odłączeniem opowiedziało się tylko 33 mieszkańców.

Powiat nie podaje, ile osób zagłosowało w gminie Brzeg Dolny, a ile w Wołowie.

W styczniu mieszkańcy Lubina brali udział w konsultacjach społecznych Na 82 tys. osób uprawnionych do głosowania, udział w nich wzięło zaledwie 424 mieszkańców, z których za przejściem było 390. Przeciw 34.

Mieszkańcy gminy Wińska podczas konsultacji społecznych, które były prowadzone w ubiegłym roku opowiedzieli się za opuszczeniem powiatu wołowskiego - wówczas na 6,7 tys. osób uprawnionych do głosowania 733 było ZA, a 396 PRZECIW odłączeniu gminy od powiatu wołowskiego.

Podczas lutowej sesji gminnej radni Wińska przegłosowali wyjście z powiatu wołowskiego 9 głosami za, a 6 przeciw.

Czego boi się powiat wołowski?

Gdyby doszło do wyjścia Wińska z powiatu wołowskiego, życie pozostałych 39 tys. mieszkańców gmin Wołów i Brzegu Dolnego mogłoby być utrudnione. Według starostwa po takim scenariuszu będzie utrudniony dostęp mieszkańców gmin do urzędu pracy, sądu, urzedu skarbowego, opieki medycznej, usług związanych z rejestracją pojazdów, pozyskania map ewidencyjnych działki, uzyskania pozwolenia na budowę domu. Mieszkańcy mieliby ograniczony dostęp do instytucji wspierających osoby niepełnosprawne, do edukacji ponadpodstawowej. Brak byłoby dostatecznego wsparcia w zakresie bezpieczeństwa. Zlikwidowane mogłyby zostać powiatowe komendy policji i straży pożarnej, sanepidu i weterynarii.

K.T.

OFERTA PRACY

Miejsce pracy: Wszemirów 100, 55-110 Prusice

ZPB KaczmareK®

OPERATOR MASZYN PRODUKCYJNYCH

Osoby zainteresowane prosimy o przesyłanie CV na adres mailowy: prusice@zpbkaczmarek.pl z dopiskiem „Dział projektowy"

www.zpbkaczmarek.pl

Prosimy o zawarcie w CV klauzuli: „Wyrażam zgodę na przetwarzanie danych osobowych zawartych w mojej ofercie pracy dla potrzeb niezbędnych do realizacji procesu rekrutacji prowadzonego przez ZPB Kaczmarek Sp. z o.o. sp. k. z siedzibą w Rawiczu zgodnie z ustawą z dnia 29 sierpnia 1997 r. o ochronie danych osobowych (t.j. Dz. U. z 2016 r., poz. 922)".Jednocześnie wyrażam zgodę na przetwarzanie przez ogłoszeniodawcę moich danych osobowych na potrzeby przyszłych rekrutacji. Informujemy, że Administratorem danych jest ZPB Kaczmarek Sp. z o.o. sp. k. z siedzibą w Rawiczu (Folwark 1, 63-900 Rawicz). Dane zbierane są dla potrzeb rekrutacji. Ma Pani/Pan prawo dostępu do treści swoich danych oraz ich poprawiania. Podanie danych w zakresie określonym przepisami ustawy z dnia 26 czerwca 1974 r. kodeks pracy oraz aktów wykonawczych jest obowiązkowe. Podanie dodatkowych danych osobowych jest dobrowolne.

REKLAMA

OFERTA PRACY

Miejsce pracy: Wszemirów 100, 55-110 Prusice

ZPB KaczmareK®

Kierowca kat. E

Osoby zainteresowane prosimy o przesyłanie CV na adres mailowy: prusice@zpbkaczmarek.pl z dopiskiem „Dział projektowy"

www.zpbkaczmarek.pl

Prosimy o zawarcie w CV klauzuli: „Wyrażam zgodę na przetwarzanie danych osobowych zawartych w mojej ofercie pracy dla potrzeb niezbędnych do realizacji procesu rekrutacji prowadzonego przez ZPB Kaczmarek Sp. z o.o. sp. k. z siedzibą w Rawiczu zgodnie z ustawą z dnia 29 sierpnia 1997 r. o ochronie danych osobowych (t.j. Dz. U. z 2016 r., poz. 922)".Jednocześnie wyrażam zgodę na przetwarzanie przez ogłoszeniodawcę moich danych osobowych na potrzeby przyszłych rekrutacji. Informujemy, że Administratorem danych jest ZPB Kaczmarek Sp. z o.o. sp. k. z siedzibą w Rawiczu (Folwark 1, 63-900 Rawicz). Dane zbierane są dla potrzeb rekrutacji. Ma Pani/Pan prawo dostępu do treści swoich danych oraz ich poprawiania. Podanie danych w zakresie określonym przepisami ustawy z dnia 26 czerwca 1974 r. kodeks pracy oraz aktów wykonawczych jest obowiązkowe. Podanie dodatkowych danych osobowych jest dobrowolne.

REKLAMA

OFERTA PRACY

Miejsce pracy: Wszemirów 100, 55-110 Prusice

ZPB KaczmareK®

KOSZTORYSANT

JEŻELI:

- Posiadasz wykształcenie techniczne – preferowane budownictwo (oferta skierowana jest również do studentów);
- Obsługujesz MS Office (w szczególności MS Excel), nie wymagamy znajomości typowych programów do kosztorysowania;
- Umiesz czytać rysunki techniczne
- Znasz programy wspomagające projektowanie (np. AutoCAD)
- Umiesz pracować w zespole;
- Jesteś dokładna/y, samodzielna/y i zaangażowana/y;
- Masz umiejętność analizowania dużej liczby danych i wyciągania wniosków
- Potrafisz się zaangażować i współpracować z zespołem ludzi
- Potrafisz ustalać priorytety na zajmowanym stanowisku pracy
- Twoje doświadczenie w branży prefabrykacji będzie dodatkowym atutem;
- Ważne prawo jazdy kat. B.

TO OFERUJEMY CI:

- Umowę o pracę na czas nieokreślony;
- Stabilne zatrudnienie;
- Wynagrodzenie na poziomie 4500-6000 PLN brutto/msc. – w zależności od doświadczenia, umiejętności i stażu pracy;
- Możliwość pracy rozwoju w młodym i dynamicznym zespole w firmie o ugruntowanej wieloletniej pozycji na rynku;
- Uczestnictwo w ciekawych projektach i wdrażaniu nowych technologii;
- Możliwość zdobycia doświadczenia zawodowego i podnoszenia kwalifikacji;
- Odpowiednie narzędzia do pracy.

Osoby zainteresowane prosimy o przesyłanie CV na adres mailowy: prusice@zpbkaczmarek.pl z dopiskiem „Dział projektowy"

www.zpbkaczmarek.pl

Prosimy o zawarcie w CV klauzuli: „Wyrażam zgodę na przetwarzanie danych osobowych zawartych w mojej ofercie pracy dla potrzeb niezbędnych do realizacji procesu rekrutacji prowadzonego przez ZPB Kaczmarek Sp. z o.o. sp. k. z siedzibą w Rawiczu zgodnie z ustawą z dnia 29 sierpnia 1997 r. o ochronie danych osobowych (t.j. Dz. U. z 2016 r., poz. 922)".Jednocześnie wyrażam zgodę na przetwarzanie przez ogłoszeniodawcę moich danych osobowych na potrzeby przyszłych rekrutacji. Informujemy, że Administratorem danych jest ZPB Kaczmarek Sp. z o.o. sp. k. z siedzibą w Rawiczu (Folwark 1, 63-900 Rawicz). Dane zbierane są dla potrzeb rekrutacji. Ma Pani/Pan prawo dostępu do treści swoich danych oraz ich poprawiania. Podanie danych w zakresie określonym przepisami ustawy z dnia 26 czerwca 1974 r. kodeks pracy oraz aktów wykonawczych jest obowiązkowe. Podanie dodatkowych danych osobowych jest dobrowolne.

REKLAMA

KURIER GMIN
TYGODNIK POWIATU WOŁOWSKIEGO
www.kuriergmin.pl

TO MUSISZ WIEDZIEC

Prawa i obowiązki w czasie epidemii. Pytania i odpowiedzi

Jak wygląda kwarantanna? Czy przysługuje za nią wynagrodzenie? Czy uczniowie muszą uczestniczyć w zajęciach przez internet? Czy można im stawiać w tym czasie stopnie? Odpowiadamy na 29 trudnych, ale ważnych pytań.

1. Kto może wydać decyzję o kwarantannie?

Wydaje ją państwowy, powiatowy lub graniczny inspektor sanitarny. To decyzja administracyjna. Kwarantannę nakłada się na 14 dni od dnia styczność z osobami chorymi na koronawirusa lub podejrzanymi o zakażenie.

2. Czy kwarantanna jest obowiązkowa?

Tak. Za jej złamanie grozi mandat w wysokości 5000 zł. Za ucieczkę lub oddalenie się z miejsca kwarantanny można nawet trafić do więzienia. Podstawą jest artykuł 161 par 2 kodeksu karnego, który mówi, że kto wiedząc, iż jest dotknięty chorobą zakaźną naraża bezpośrednio inną osobę na zarażenie, podlega grzywnie, karze ograniczenia wolności lub pozbawiania wolności do roku.

3. Jak przebiega kwarantanna?

Osoby zdrowe, które miały kontakt z zakażonymi, muszą się stawić w miejscu odkreślonym w decyzji. Zwykle jest to własny dom. Nie mogą wychodzić na zewnątrz, nawet z psem na spacer, do sklepu czy lekarza. Nie wolno im przyjmować gości. Jeśli osoba objęta kwarantanną ma objawy takie jak gorączka, kaszel, problemy z oddychaniem, musi niezwłocznie powiadomić o tym stacje epidemiologiczną.

4. Kto może kontrolować przedbieg kwarantanny?

Policja i inne służby mogą sprawdzić, czy osoba poddana kwarantannie znajduje się w miejscu, które określono z decyzji sanepidu. Nie można go samowolnie zmieniać. Funkcjonariusze muszą unikać bezpośredniego kontaktu, mieć środki ochrony osobistej, w tym maseczki i rękawiczki.

5. Czy ktoś pomoże w zakupach osobie skierowanej na kwarantannę?

Jeśli osobie odizolowanej potrzebna jest pomoc w zakupie żywności lub środków medycznych, powinna poinformować o tym Miejski Ośrodek Pomocy Społecznej lub, przez internet, samopomocowe grupy, który zawiązały się na facebooku (np. #pomagajmy#lokalnie@Kurier@coronawirus).

6. Czy za okres kwarantanny przysługuje wynagrodzenie?

Decyzja inspektora sanitarnego stanowi podstawę do wypłaty świadczeń z tytułu choroby na ogólnych zasadach. Przez pierwsze 33 dni zasiłek wypłaca pracodawca, potem ZUS. Decyzja może być dostarczona do pracodawcy bądź do placówki ZUS po okresie kwarantanny lub izolacji.

7. Czy pracodawca może nakazać kwarantannę?

Fot.mr

Wszystkich wracających z zagranicy obowiązuje kwarantanna. Za jej złamanie grozi kara 5 tys. zł.

Może nakazać nieprzychodzenie do pracy z powodu zagrożenia koronawirusem. Decyzje musi wydać na piśmie, ale pracownik może ją otrzymać po powrocie do firmy. Musi być wcześniej poinformowany, najlepiej mailem. Pracodawca ma wtedy obowiązek udzielić pracownikowi pozwolenia na prace zdalną.

8. Kiedy można wnioskować do pracodawcy o pracę zdalną?

Jeśli pracownik musi opiekować się dziećmi albo boi się o zdrowie swoje i swojej rodziny. Pracodawca powinien nam wtedy umożliwić pracę zdalną, o ile pozwala na to jej charakter.

9. Czy pracodawca może nakazać pracę zdalną?

Tak. Pozwala na to ustawa o zwalczaniu koronawirusa z 20 marca 2020. Umożliwia pracodawcy kierowanie pracowników na pracę zdalną na określony czas, o ile jest to uzasadnione epidemią koronawirusa. Wystarczy polecenie służbowe.

10. Czy pracownik może odmówić przychodzenia do pracy, jeśli czuję się zagrożony epidemią koronawirusa?

Nie. To może być tylko decyzja sanepidu, innych służb lub pracodawcy. Nie można odmówić pracy z powodu strachu przed epidemią. W przypadku gdy ubezpieczony dobrowolnie powstrzyma się od pracy i nie otrzyma zaświadczenia lekarskiego ani decyzji inspektora sanitarnego, nie przysługuje mu prawo do wynagrodzenia. Ale można na ten czas wnioskować o urlop.

11. Czy jeśli dziecko zostało objęte kwarantanną, a pracownik musi sprawować opiekę, dostanie za ten okres wynagrodzenie?

Tak. Rodzic ma prawo do zasiłku opiekuńczego. Wypłaca go ZUS.

12. Czy rodzicowi przysługuje zasiłek opiekuńczy, jeśli musi opiekować się dzieckiem z powodu zamknięcia żłobka, szkoły, przedszkola?

Tak. Ale tylko jeśli dziecko ma mniej niż 8 lat. Zasiłek można dostać na nie dłużej niż 14 dni. Nie wlicza się go do limitu 60 dni pobierania zasiłku opiekuńczego w roku kalendarzowym. Do wypłaty dodatkowego zasiłku opiekuńczego jest oświadczenie ubezpieczonego.

13. Czy pracownik musi dostarczyć nakaz kwarantanny pracodawcy?

Tak. Musi go dostarczyć do pracodawcy lub oddziału ZUS, ale mogę to zrobić po zakończeniu kwarantanny. Pracodawcę wystarczy poinformować telefonicznie.

14. Czy pracodawca ma obowiązek zgodzić się na urlop, jeśli pracownik chce go wziąć z powodu strachu przed epidemią?

Nie.

15. Czy pracodawca może zlecić pracownikowi wracającemu z regionu zagrożonego koronawirusem, dodatkowe badania lekarskie?

Nie.

16. Czy pracodawca może zabronić wykorzystanie urlopu, jeśli pracownik chce jechać do kraju objętego epidemią?

Nie ma do tego podstaw prawnych.

17. Czy ZUS wypłaci zasiłek za czas spędzony na kwarantannie osobie prowadzącej jednoosobową działalność gospodarczą?

Tak. Jeśli przedsiębiorca lub samozatrudniony podlega ubezpieczeniu i opłaca składki, ZUS wypłaci zasiłek od pierwszego dnia kwarantanny.

18. Czy pracownik może odmówić pracy, jeśli do firmy wróciła osoba z zagranicy on mam z nią styczność?

Nie.

19. Czy pracownik może odmówić pracy, jeśli pracuje w dużej grupie ludzi?

Nie.

20. Czy pracodawca ma obowiązek dostarczyć pracownikowi środku dezynfekujące, rękawiczki i maseczki?

Nie ma takiego obowiązku prawnego. Ale zgodnie z zasadami, firma ma obowiązek zapewnić pracownikowi bezpieczne i higieniczne warunki pracy. To oznacza, że jeśli pracownik styka się z dużą liczba osób, powinien być zabezpieczony przez możliwością zarażenia.

21. Czy pracownik może odmówić pracy, jeśli pracodawca nie dostarczy środków dezynfekujących?

Nie.

22. Czy dzieci mają obowiązek uczestniczyć w internetowych zajęciach prowadzonych przez nauczycieli?

To niejasne. Zgodnie z decyzją Ministerstwa Edukacji, od 12 do 25 marca funkcjonowanie jednostek oświatowych zostaje czasowo ograniczone. Przedszkola, szkoły i placówki oświatowe zarówno publiczne, jak i niepubliczne nie prowadzą zajęć dydaktyczno-wychowawczych. A to oznacza, że obowiązku uczestnictwa dzieciom nie można narzucić. Wszystko zależy do współpracy i dobrej woli.

23. Czy nauczyciele mogą zadawać uczniom w tym okresie prace domowe przez internet?

Podobnie jak wyżej: wszystko zależy od współpracy i dobrej woli. Nie można dzieci ukarać za nie uczestnictwo, ale też - przede wszystkim rodzice - powinni do takich zajęć namawiać i egzekwować uczestnictwo.

24. Czy nauczyciele w tym czasie mogą stawiać uczniom stopnie?

Nie. Nie ma zajęć dydaktyczno-wychowawczych, nie ma stopni.

25. Czy jeśli klient miał zaplanowany wyjazd turystyczny i nie doszedł on do skutku z powodu zamknięcia granic, biuro podróży ma obowiązek zwrócić zaliczkę?

Art 47 ust. 4 ustawy o imprezach turystycznych mówi, że można to zrobić przez rozpoczęciem imprezy turystycznej, bez ponoszenia dodatkowych opłat, gdy występują „nieuniknione i nadzwyczajne okoliczności występujących w miejscu docelowym lub jego najbliższym sąsiedztwie, które mają znaczący wpływ na realizację imprezy turystycznej lub przewóz podróżnych do miejsca docelowego". Turysta może żądać jedynie zwrotu wpłat, nie ma prawa do odszkodowania czy zadośćuczynienia. Według Ministerstwa Rozwoju, turysta może odstąpić od wyjazdu bez ponoszenia kosztów, gdy w miejscu docelowym odnotowano wiele przypadkówzarażania koronawirusem albo loty się nie odbywają.

26. Czy wezwany musi się stawić w sądzie na rozprawie (jako świadek, strona itp.) jeśli obawia zagrożenia koronawirusem?

Tak. Chyba że sąd odwoła rozprawy. Najlepiej upewnić się telefonicznie przez rozprawą, czy wydano taką decyzję.

27. Czy jeśli mieszkaniec nie może załatwić sprawy urzędowej z powodu ograniczeń związanych z koronawirusem, bieg tej sprawy zostanie wydłużony?

Urzędy są zamknięte, ale urzędnicy pracują, rozpatrują sprawy i wnioski. Jeśli jednak z powodu epidemii mieszkaniec ma problem z dotrzymaniem terminów, może wnioskować o wstrzymanie biegu sprawy czy biegu przedawnienia.

28. Czy pracodawca może zmusić pracownika sklepu lub punktu usługowego do obsługi klientów, jeśli pracownik obawia się zagrożenia koronawirusem?

Jeśli pracownik obawia się kontaktu z klientami, ale pracodawca wymaga świadczenia pracy, może tylko wnioskować o urlop.

29. Czy jeśli miejsce pracy zostało zamknięte przez odgórne regulacje (bar, restauracja, sklep, biblioteka, kino) pracownik ma obowiązek przychodzenia do pracy?

Pracownicy, których zakład został zamknięty przez pracodawcę, mają prawo do wynagrodzenia przestojowego. Pracodawca może na czas przestoju powierzyć pracownikowi inną odpowiednią pracę, za której wykonanie przysługuje wynagrodzenie.

Oprac. AA, Gazeta Radomszczańska

DML Stowarzyszenie Dolnośląskie Media Lokalne

KURIER GMIN TYGODNIK POWIATU WOŁOWSKIEGO

Chrońmy tych, którzy potrzebują pomocy. Zróbmy im zakupy!

Kochani starsi sąsiedzi

Jeśli chcecie, aby Wam zrobić zakupy, pójść do apteki, albo potrzebujecie innej pomocy, prosimy

zapukajcie do nas .....

zadzwońcie tel. .....

Chętnie Wam pomożemy
Sąsiedzi

Projekt sfinansowany przez Stowarzyszenie Dolnośląskie Media Lokalne

eprasa.pl aea846518b

KURIER GMIN
TYGODNIK POWIATU WOŁOWSKIEGO
www.kuriergmin.pl

„Być Kobietą”

„Być Kobietą” pod taka nazwą 7 marca odbył się Wieczór Inspiracji dla kobiet. Podczas wieczoru odkrywałyśmy swoje wewnętrzne i zewnętrzne piękno.

Padło mnóstwo mądrych stwierdzeń, które miały na celu zbudowanie naszego wewnętrznego piękna. Powiedz! Ile razy mówisz do siebie, że to nie dla mnie, że źle wyglądam, że jestem brzydka, że ja nie potrafię, że Ona to może, a ja się do niczego nie nadaję? A jak często słyszysz? Jak Ty wyglądasz? No co ty nawet nie próbuj i tak Ci nie wyjdzie! To nie dla Ciebie! Ty nie potrafisz, nie dasz rady! I najgorsze jest w tym wszystkim to, że słyszy się takie stwierdzenia od najbliższych osób. I te przekonania, te wypowiedziane, usłyszane słowa kodują się w naszej podświadomości na wieki.

Jak możemy z nimi walczyć? Ludzi nie zmienisz, ale możesz popracować nad sobą, nad tym o czym myślisz i jak myślisz o sobie.

Panie miały okazję posłuchania prelekcji na temat pielęgnacji skóry, poznały techniki szybkiego, prostego makijażu. Było mega inspirująco, rozwojowo, była nauka, humor,zabawa. Każda z Pań poznała swój typ osobowości poprzez odcisk czerwonych ust na karteczce, każda z Pań usłyszała ile jeszcze w życiu może dokonać, jeśli pozwoli sobie na marzenia, na rozwijanie swoich talentów. A stanie się to wtedy, gdy każda z nas pokocha samą siebie, taką jaką jest.

Dziękuję bardzo za współpracę Pani Oldze Grech, Dietetyk Klinicznej, która w piękny, przejrzysty sposób przedstawiła nam w jaki sposób powinnyśmy dbać o siebie, aby nasz organizm, nasz mózg był w jak najlepszej kondycji.

Ogromne podziękowania kieruję również do Słodkie Hobby Magdaleny. Znalazłyśmy czas również aby porozmawiać przy filiżance kawy i przepysznych dietetycznych słodkościach.

Wieczór był cudowny. Panie wyszły z przepięknymi uśmiechami na twarzy z otwartymi sercami, zainspirowane rozwojem osobistym oraz z cudownymi bukietami kwiatów dziękuję za współpracę Pani Magdalenie Małeckiej-Sielewicz kwiaciarnia „Bukietnik”. Uwielbiam pracę z takimi kobietami.

Julianna Kołtun, Trener Piękna

Fot.Five cookies studio

Fot.Five cookies studio

Fot.Five cookies studio

Fot.Five cookies studio

MIEJSCE NA TWOJĄ REKLAMĘ
zadzwoń i zamów
71 319 79 18

AUTO NAPRAWA Kuriata
DIAGNOSTYKA KOMPUTEROWA
OBSŁUGA KLIMATYZACJI
Brzeg Dolny
ul. Czartoryskiego 1
(na przeciwko Ośrodka Zdrowia)
tel. 319 98 44 lub 603 428 002
REKLAMA

SKLEP MOTORYZACYJNY
Zdzisław Kołacki
ul. Żeromskiego 10,
56-100 Wołów
tel. 71 380 23 63
REKLAMA

SZYBY
SAMOCHODOWE
wymiana i przyciemnianie
Wołów, ul. Kościuszki 27
(Zespół Szkół Rolniczych)
71 389 51 58,
510 190 930
REKLAMA

OKRĘGOWA STACJA KONTROLI POJAZDÓW W BRZEGU DOLNYM
ZAPRASZA NA
PRZEGLĄDY REJESTRACYJNE WSZYSTKICH POJAZDÓW
Brzeg Dolny, ul. Sienkiewicza 27,
tel. 71 319 55 15
www.okregowastacjakontroli.pl
razem od 27 lat
GODZINY OTWARCIA:
pon.–pt.: 8.00 – 17.00
sob.: 8.00 – 14.00
REKLAMA

SKLEP MOTORYZACYJNY
Sylwia Klimczak
AUTO MAX
ul. Wyspiańskiego 19, Brzeg Dolny
tel./fax: 71 319 92 89, 504 404 088
e-mail: sylwiaklimczak@wp.pl
REKLAMA

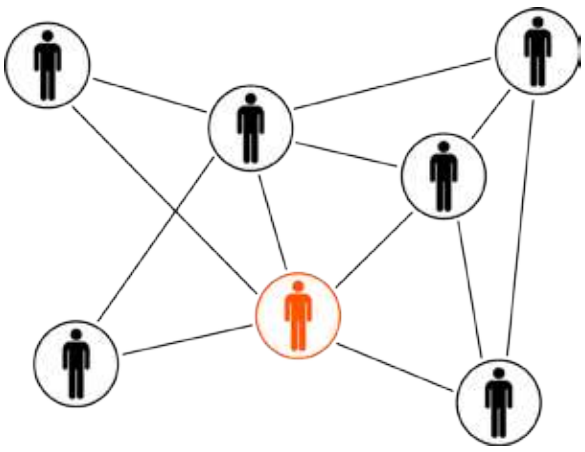

DOBRA PRACA

WROCŁAW I OKOLICE

www.dobrapraca24.pl

ZESTRESOWANY JAK POLAK

85 PROC. PRACOWNIKÓW ODCZUWA STRES W PRACY

BASF We create chemistry
Vitro Automotive Glass
KGHM POLSKA MIEDŹ
Röben

eprasa.pl aea8465185

Zestresowany jak Polak

85 proc. pracowników odczuwa stres w pracy

Według raportu „Bezpieczeństwo Pracy w Polsce 2019" przygotowanego na zlecenie Koalicji Bezpieczni w Pracy wśród pracowników biurowych i fizyczno-umysłowych, 29 proc. odczuwa stres w miejscu pracy od czasu do czasu, 42. proc. często, a 14 proc. praktycznie cały czas. Ma to negatywny wpływ nie tylko na atmosferę w miejscu pracy, ale również zwiększa ryzyko wypadków.

Atmosfera w pracy ważniejsza niż wysokość wynagrodzenia

87 proc. respondentów biorących udział w badaniu Koalicji Bezpieczni w Pracy przyznało, że jeśli miałoby wybór, zdecydowałoby się na pracę w miejscu oferującym niższą płacę, ale lepsze warunki psychospołeczne. – *Ogólna atmosfera wpływa nie tylko na efektywność wykonywania zadań, ale i satysfakcję pracowników, ich samopoczucie przynależności do zespołu i zdrowie psychiczne* **– mówi Przemysław Tomaszewski, regionalny kierownik BiOZ i Ochrony Środowiska w Lafarge w Polsce, ekspert Koalicji Bezpieczni w Pracy.** Potwierdzają to wyniki raportu „Bezpieczeństwo Pracy w Polsce 2019", w którym respondenci wśród czynników mających wpływ na efektywność pracy na pierwszym miejscu wskazywali atmosferę pracy (53 proc.), a na drugim stres (49 proc). Jednocześnie 53 proc. osób przyznało, że w ich miejscu pracy dochodzi do rezygnacji z pracy z powodu warunków pracy, takich jak np. stres, a także presja czy godziny pracy. – W Lafarge *regularnie realizujemy badania satysfakcji i zaangażowania zatrudnionych u nas osób. Dbamy, aby wyniki badania miały przełożenie na wdrażanie ciągłych udoskonaleń w funkcjonowaniu firmy. Na jednej z naszych lokalizacji planujemy przystąpienie do Programu ograniczenia stresu w miejscu pracy, który chcemy zrealizować we współpracy z Państwową Inspekcją Pracy* **– dodaje Przemysław Tomaszewski.**

Dlaczego Polacy stresują się w pracy?

Pracodawcy organizując programy prewencji negatywnych czynników psychospołecznych, powinni w pierwszej kolejności poznać faktyczne źródło problemu. W badaniu Koalicji Bezpieczni w Pracy respondenci wśród przyczyn stresu w pracy najrzadziej wskazywali na lęk przed utratą pracy i niepewność zatrudnienia (21 proc.) oraz relacje i interakcje z przełożonym czy innymi pracownikami (18 proc.). Znacznie częściej pojawiały się takie odpowiedzi jak niewystarczające wynagrodzenie za wykonywaną pracę (31 proc.) oraz odpowiedzialność zawodowa, obawa przed wyrządzeniem szkody, straty, krzywdy (30 proc.). Najwięcej respondentów wskazała na jeszcze inne kwestie: presję czasu, zbyt mało czasu na wykonanie zadań (39 proc.) oraz nadmiar obowiązków, „przeładowanie" pracą (37 proc.). Na te problemy zwrócili uwagę pracownicy wszystkich branż, od budownictwa przez handel po administrację. – *W czasach tak zwanego rynku pracownika, kiedy bezrobocie jest na niskim poziomie, i to pracodawcy muszą zabiegać o nowych pracowników, te odpowiedzi wydają się dość zaskakujące* – **zauważa Ewa Gawrysiak, sales & end use market manager Eastern Europe & Russia, TenCate Protective Fabrics, ekspert Koalicji Bezpieczni w Pracy.** – *Można tutaj wyciągnąć dość daleko idący wniosek, że pracownicy w większości przypadków uważają pracę pod presją czasu i nadmiar obowiązków jako coś zupełnie normalnego* **– dodaje Ewa Gawrysiak.**

Jak stres wpływa na bezpieczeństwo pracowników?

W badaniu zaledwie 15 proc. respondentów przyznało, że stres działa na nich w pozytywny sposób. Jednocześnie większość (69 proc.) oceniła wpływ czynników psychospołecznych na zdolność do poprawnego wykonywania obowiązków zawodowych jako wysoki. – *Nie da się ukryć, że stres w pracy ma kluczowe znaczenie nie tylko na samopoczucie pracownika, ale także na jego relacje ze współpracownikami i przełożonymi. Jednocześnie często negatywnie wpływa na standard wykonywanej pracy* **– mówi Elżbieta Rogowska, wiceprezes Zarządu ds. Operacyjnych w PW Krystian, ekspert Koalicji Bezpieczni w Pracy.** – *Ponadto może mieć znacznie bardziej dotkliwe skutki, włącznie ze spadkiem stanu bezpieczeństwa pracownika. W przeprowadzonym badaniu respondenci przyznali, że w ich miejscu pracy zdarzył się wypadek spowodowany stresem bądź nadmiarem obowiązków albo presją czasu wielokrotnie (9 proc.) bądź raz lub kilka razy (33 proc.). Miejmy nadzieję, że służby bhp poważnie podejdą do tematu czynników psychospołecznych, w tym stresu, na stałe wprowadzając go do planu prowadzonych szkoleń* **– dodaje Elzbieta Rogowska**. Jak pokazują wyniki raportu, tylko w 58 proc. przypadków podczas szkolenia bhp podejmowane były zagadnienia związane z czynnikami i zagrożeniami psychospołecznymi. Szczególnie alarmujące są wyniki dla branży opieki zdrowotnej i pomocy społecznej, gdzie mimo specyfiki wykonywanej pracy ten temat był omawiany najrzadziej.

Czy poprawa jest możliwa?

Włączenie tematyki zagrożeń psychospołecznych do harmonogramu szkoleń bhp to nie wszystko. – *Tutaj niezwykle ważna jest rola pracodawcy i stałe poszukiwanie sposobów radzenie sobie z sytuacjami stresującymi* – **mówi Paweł Pawlik, kierownik Działu BHP DHL Parcel, ekspert Koalicji Bezpieczni w Pracy.** – *W DHL Parcel staramy się zapewnić wsparcie naszym pracownikom od pierwszego dnia zatrudnienia. Przykładowo w naszym centrum obsługi klienta już podczas szkolenia wstępnego i procesu wdrożenia omawiamy dokładnie ryzyko zawodowe na danym stanowisku, prawa pracowników czy system przerw, które w przypadku osób, pracujących bezpośrednio z Klientem, są dłuższe. Pracownicy biorą również udział w wewnętrznych i zewnętrznych szkoleniach z zakresu radzenia sobie ze stresem* – **dodaje Paweł Pawlik**. Zdaniem ekspertów warto również zwrócić uwagę na zapewnienie pracownikom odpowiednich narzędzi do pracy. – *Co prawda w badaniu Koalicji Bezpieczni w Pracy wzięli udział pracownicy umysłowi i fizyczno-umysłowi, którzy mają ograniczone potrzeby odnośnie zapewnienia chociażby właściwej odzieży. Warto jednak podkreślić, że brak środków ochrony indywidualnej u pracownika fizycznego ma kluczowe znaczenie i może bezpośrednio wpływać na niski stan bezpieczeństwa pracownika, co potęguje jego stres, który z kolei przekłada się na wzrost niebezpiecznych zachowań – w ten sposób tworzy się zamknięte koło* **– twierdzi Ewa Gawrysiak.**

Lekcję muszą odrobić zatem bhpowcy, pracodawcy, ale również ustawodawca. – *Zapewnienie pomocy pracownikom w zapewnieniu prawidłowych warunków psychospołecznych w środowisku pracy to nie tylko rola pracodawcy, ale również ustawodawcy. W polskim prawie brakuje precyzyjnych przepisów, które chroniłyby pracowników przed negatywnymi skutkami czynników psychospołecznych, w tym związanych ze stresem. Zgodnie z raportem Koalicji Bezpieczni w pracy aż 65 proc. respondentów uważa, że potrzebne są zmiany prawne w tym zakresie* – **mówi Marek Maszewski, dyrektor działu nadzoru w firmie SEKA S.A., ekspert Koalicji Bezpieczni w Pracy.** – *Niezależnie od otoczenia prawnego, wprowadzanie zmian możemy zacząć już teraz, od samych siebie, starając się każdego dnia stwarzać lepszą atmosferę w pracy, by jak najmniej naszych współpracowników musiało zmagać się na co dzień ze stresującymi sytuacjami* **– apeluje Marek Maszewski.**

Badanie zostało przeprowadzone w daniach 29.07–09.08.2019 r. na zlecenie Koalicja Bezpieczni w Pracy, w skład której wchodzą CWS Polska, PW Krystian, TenCate Protective Fabrics, Lafarge w Polsce, SEKA S.A., Inter Cars i DHL w Polsce, reprezentowany przez dwie dywizje: DHL Parcel i DHL Supply Chain. Cel Koalicji realizowany jest poprzez działalność edukacyjną na temat obowiązujących norm i procedur oraz pokazywanie dobrych praktyk oraz informowanie o korzyściach wynikających z wdrażania wysokich standardów bezpieczeństwa w miejscu pracy.

eprasa.pl aea846518b

20 - 26 marca 2020

Piątek

21:30 **Sezon na zabijanie**
TVP1
thriller, Belgia, Bułgaria, USA, 2013

Były amerykański żołnierz Benjamin Ford od wielu lat prowadzi samotne życie w Appalachach. Unika ludzi, a kontakt utrzymuje jedynie z synem. Dobrowolna izolacja ma pomóc mu zapomnieć o tragicznych przeżyciach z czasów zaciętych walk w byłej Jugosławii i uporać się z traumą. Pewnego dnia do odludnej chaty Forda trafia Emil Kovac, europejski turysta. Gospodarz udziela mu schronienia. Z czasem jednak okazuje się, że ta wizyta nie jest przypadkowa.

Sobota

00:10 **Detonator**
POLSAT
film sensacyjny, Rumunia, USA, 2006

Tajny agent CIA Sonni Griffith zostaje wysłany z misją do Rumunii. Ma tam zdemaskować handlarza bronią i zapobiec przygotowywanej transakcji. Gdy dociera na miejsce, zostaje zdradzony i trafia do więzienia. Amerykańscy współpracownicy szybko go jednak stamtąd uwalniają. Agencja ma bowiem wobec Sonniego konkretne plany. Dostaje on do wykonania kolejne zadanie. Tym razem agent ma eskortować do Stanów Zjednoczonych Nadię Cominski, wdowę po księgowym rumuńskiej mafii.

Niedziela

20:00 **Hobbit: Pustkowie Smauga**
TVP2
film fantasy, Nowa Zelandia, USA, 2013

Hobbit Bilbo Baggins, Gandalf i krasnoludy pod wodzą Thorina kontynuują niebezpieczną podróż do legowiska Smauga. Celem ich wyprawy jest odzyskanie Ereboru - królestwa krasnoludów, które okupuje smok. Zanim jednak staną oko w oko z potworem, muszą pokonać szereg przeciwności. Członkowie kompanii uciekają przed podążającymi ich tropem orkami. Na szczęście na swojej drodze spotykają Beorna, pół człowieka, pół niedźwiedzia, który daje im konie i pomaga dostać się do Mrocznej Puszczy.

Poniedziałek

21:00 **Zemsta**
TVP1
spektakl teatralny, Polska, 2020

Cześnik Raptusiewicz kłóci się z sąsiadem, Rejentem Milczkiem (Grzegorz Mielczarek), o mur graniczny. Tymczasem ich dzieci, Klara (Alicja Karluk) i Wacław (Marcin Stępniak), zakochują się w sobie. Postanawiają pogodzić zwaśnionych rodziców. O serce pięknej Klary walczy Papkin (Rafał Zawierucha). Klasyczna komedia na temat sąsiedzkiego sporu w nowej interpretacji. Redbad Klynstra-Komarnicki odchodzi od wiernego odzwierciedlenia realiów epoki, nawiązując do aktualnych problemów.

Wtorek

20:10 **Jack Reacher: Jednym strzałem**
POLSAT
film sensacyjny, USA, 2012

W Pittsburghu snajper zabija pięć przypadkowych osób. Znalezione przez detektywa Emersona i jego współpracowników ślady prowadzą ich do byłego strzelca wyborowego armii amerykańskiej, Jamesa Barra. Wkrótce mężczyzna zostaje zatrzymany. Prokurator Alex Rodin proponuje mu układ: jeśli zgodzi się zeznawać i przyzna do winy, to uniknie kary śmierci. Były żołnierz stanowczo odmawia jednak współpracy i chce, by zaaranżowano jego spotkanie z Jackiem Reacherem, byłym oficerem żandarmerii.

Środa

22:40 **Podróż na sto stóp**
TVP2
komediodramat, USA, Indie, 2014

Mallory kieruje restauracją. Sława jej potraw wykracza daleko poza region, a przyznana lokalowi prestiżowa gwiazdka w „Przewodniku Michelina" napawa dumą wszystkich mieszkańców. Restauracja jest całym życiem powściągliwej wdowy, która wyznaje zasadę, że liczących sobie setki lat przepisów nie należy zmieniać. Pewnego dnia do miasteczka przybywa rodzina emigrantów z Bombaju. Przybysze otwierają skromny lokal Maison Mumbai tuż obok renomowanej restauracji.

Czwartek

22:35 **Jack Strong**
TVN
film biograficzny, Polska, 2013

Rok 1968. Major Ryszard Kukliński odkrywa, że Związek Radziecki rozważa atak nuklearny na kraje NATO, który może wywołać wojnę zagrażającą także Polsce. Zdaje sobie sprawę, że w odpowiedzi USA w pierwszej kolejności skierują swoją agresję właśnie na nasz kraj. Nie wie, co powinien zrobić, ale ma pewność, że nie może tej informacji tak zostawić. Ambitny oficer szybko pnie się po kolejnych szczeblach kariery. Bryluje w towarzystwie, jest lubiany i cieszy się powodzeniem wśród kobiet.

piątek 20 marca

TVP 1

05:05 Jeden z dziesięciu - teleturniej
05:40 Jaka to melodia? - teleturniej muzyczny
06:15 Przysięga - serial
07:05 Elif - serial, prod. Turcja
08:00 Wiadomości
08:10 Pogoda poranna
08:15 Kwadrans polityczny
08:40 Korona królów - telenowela historyczna TVP
09:15 Magazyn śledczy Anity Gargas - magazyn
09:40 Okrasa łamie przepisy
10:15 Komisarz Alex - serial
11:05 Ojciec Mateusz - serial
12:00 Wiadomości
12:15 Agrobiznes
12:40 Agropogoda - magazyn
12:45 Magazyn Rolniczy
13:00 Natura w Jedynce - Leming
14:05 Skoki Narciarskie
17:00 Teleexpress
17:25 Jaka to melodia?
18:00 Klan - telenowela TVP

TELENOWELA

18:30 Korona królów - taka historia... - telenowela historyczna TVP
18:55 Jeden z dziesięciu - teleturniej
19:25 Sport
19:30 Wiadomości
20:05 Pogoda
20:10 Alarm! - magazyn
20:35 Archiwista - serial TVP
21:30 Sezon na zabijanie - film akcji, prod. Belgia, USA, 2013
23:10 Zawód: Amerykanin - serial, prod. USA, 2014
00:05 Kompania X - serial, prod. Kanada, 2015
00:55 Mechanik - film fabularny, prod. USA, 1972
02:40 Magazyn kryminalny 997 - magazyn

TVP 2

04:30 Koło fortuny - teleturniej
05:10 Doktor Kleist - lekarz rodzinny - serial, prod. Niemcy, 2014
06:05 Anna Dymna - spotkajmy się - Aneta Boruta
06:35 Familiada - teleturniej
07:05 Przepis dnia
07:15 Pytanie na śniadanie
11:35 Rodzinka.pl - serial komediowy TVP
12:00 Barwy szczęścia - serial obyczajowy TVP
12:30 Koło fortuny - teleturniej
13:05 Va Banque - teleturniej
13:30 Na sygnale - serial
14:00 Czterdziestolatek - serial TVP
15:10 Doktor Kleist - lekarz rodzinny - serial, prod. Niemcy, 2018
16:00 Koło fortuny - teleturniej
16:35 Familiada - teleturniej

SERIAL OBYCZAJOWY

17:10 Więzień miłości - serial obyczajowy
18:00 Panorama
18:20 Pogoda
18:30 Va Banque - teleturniej
18:55 Rodzinka.pl - serial komediowy TVP
19:30 Barwy szczęścia - serial
19:55 Przepis dnia
20:10 Barwy szczęścia - serial obyczajowy TVP
20:45 Star Voice. Gwiazdy Mają Głos!
22:45 Pozycja obowiązkowa - komedia, prod. USA
00:35 Miłosna zagrywka - film obyczajowy
02:25 Wielki Gatsby - dramat, prod. USA, Australia
04:45 Zakończenie dnia

TVN

04:50 Uwaga! - magazyn
05:15 Mango - telezakupy
06:20 Na Wspólnej - serial
06:50 Kuchenne rewolucje - program kulinarno-rozrywkowy
07:50 Doradca smaku
08:00 Dzień Dobry TVN - magazyn
11:30 Afera fryzjera - program rozrywkowy
12:15 Ukryta prawda - program obyczajowy
13:15 Szpital - program obyczajowy
14:15 Detektywi - program kryminalny
15:25 Milionerzy
16:00 Szpital
17:00 Kuchenne rewolucje - program kulinarno-rozrywkowy
18:00 Ukryta prawda
19:00 Fakty
19:49 Raport smogowy
19:50 Uwaga! - magazyn

KOMEDIA

20:00 Kobieta sukcesu - film komedia, Polska, 2018, reż. Robert Wichrowski, wyk. Agnieszka Więdłocha, Mikołaj Roznerski, Bartosz Gelner, Julia Wieniawa, Paulina Gałązka, Małgorzata Foremniak
22:10 Dziedzictwo Bourne'a - film sensacyjny, USA, Japonia, 2012, reż. Tony Gilroy, wyk. Jeremy Renner, Rachel Weisz, Edward Norton, Stacy Keach, Dennis Boutsikaris, Oscar Isaac, Joan Allen, Albert Finney
01:00 Kuba Wojewódzki
02:00 Uwaga! - magazyn
02:20 Noc magii

POLSAT

06:00 Nowy dzień z Polsat News
09:00 Malanowski i Partnerzy
10:00 Sekrety rodziny
11:00 Dlaczego ja?
12:00 Gliniarze
13:00 Trudne sprawy
14:00 Pierwsza miłość
14:45 Dlaczego ja?
15:50 Wydarzenia
16:10 Pogoda
16:15 Interwencja
16:30 Na ratunek 112
17:00 Gliniarze
18:00 Pierwsza miłość - serial obyczajowy
18:50 Wydarzenia
19:20 Sport
19:25 Pogoda
19:30 Świat według Kiepskich
20:05 Dancing with the Stars. Taniec z Gwiazdami
22:05 Tylko jeden. Droga do KSW

HORROR

23:20 Piła 6 - horror, USA, Kanada, 2009, reż. Greutert Kevin, wyk. Betsy Russell, Costas Mandylor, Rolston Mark, Shawnee Smith, Tobin Bell
John Kramer, zwany Panem Zagadką, miał obsesję na punkcie wartości i sensu życia. Śmiertelnie chory na nowotwór, udowadniał wybrańcom, że tak naprawdę nie szanują daru, jakim jest życie.
01:10 Tajemnice losu
04:55 Disco Gramy - program rozrywkowy prod. Polska
05:40 Telezakupy TV Okazje

TVP Kultura

07:00 Afisz kulturalny
07:20 Teledyski
08:00 Informacje kulturalne
08:25 Studio Kultura
08:40 Ja gorę! - film TVP, prod. Polska, 1967, reż. Janusz Majewski, wyk. Jerzy Turek, Jerzy Wasowski
09:25 Ga, ga. Chwała bohaterom - film science fiction, prod. Polska, 1985
11:00 Blisko, coraz bliżej
12:30 Ogłoszenie matrymonialne - film obyczajowy, prod. Polska
13:40 Koncert
15:05 Studio Kultura - Rozmowy
15:25 Esterhazy - film animowany, prod. Polska
15:55 Rzymskie wakacje - komedia romantyczna
18:00 Reżyserzy - George Cukor
19:10 Tygodnik Kulturalny
20:00 Informacje kulturalne
20:30 Wieczór kinomana

FILM FABULARNY

20:35 Wieczór kinomana - Marty - film fabularny, prod. USA, 1955
22:15 Fabryka hitów - Jestem moją muzyką
23:10 Tygodnik Kulturalny
24:00 Teraz animacje! - Pożeracze truskawek - film animowany
00:15 Teraz animacje! - Manifestacja geniuszu w czterech aktach
00:40 Bullitt - film kryminalny, prod. USA, 1968
02:40 Informacje kulturalne - informator kulturalny
03:15 Kino nocne - Szwedzka teoria miłości - film
04:45 Taśmy Kultury - Ciągłość pracy - widowisko artystyczne

TV Puls

06:00 Nash Bridges - serial sensacyjny
07:00 Lombard. Życie pod zastaw - serial Prowadzenie lombardu to zajęcie ciekawe, momentami ekscytujące, ale często i niebezpieczne. Bohaterami serialu są: właściciel Kazimierz Barski, jego rodzina i przyjaciele.
08:00 Reporterzy. Z życia wzięte
09:00 Lombard. Życie pod zastaw - serial obyczajowy
10:00 Zaklinaczka duchów
12:00 Kobra - oddział specjalny
14:00 Lombard. Życie pod zastaw - serial obyczajowy
16:00 Reporterzy. Z życia wzięte

SERIAL OBYCZAJOWY

18:00 Lombard. Życie pod zastaw - serial obyczajowy prod. Polska
20:00 Krzyżowy ogień
22:00 Uciec, ale dokąd?
23:55 Czas zbrodni
02:00 Zobacz to! Blok powtórkowy: Niesamowite!
02:35 Dyżur - serial dokumentalny
03:00 Niesamowite!
03:35 Na jedwabnym szlaku
04:00 Menu na miarę
04:35 Z archiwum policji - serial dokumentalny prod. Polska
05:00 Dyżur - serial dokumentalny

TVN 7

05:00 Szkoła
06:00 Mango telezakupy
07:35 Zakochani po uszy - serial, Polska
08:10 Ukryta prawda - program obyczajowy prod. Polska
11:20 Idealna niania - program obyczajowy
12:10 Sąd rodzinny - program sądowy
13:10 Sędzia Anna Maria Wesołowska
14:15 Szkoła
15:15 Ukryta prawda - program obyczajowy
16:15 19 + - obyczajowy
16:55 Brzydula - serial obyczajowy, Polska
18:00 Szkoła
19:00 Projekt Lady
20:00 Hotel Paradise - Rajskie Rozdanie
21:00 Ślub od pierwszego wejrzenia

FILM SENSACYJNY

22:00 Wrogowie publiczni - film sensacyjny USA, Japonia, 2009, reż. Michael Mann, wyk. Christian Bale, Johnny Deep, Marion Cotillard Historia najsłynniejszych amerykańskich gangsterów lat 30.: Johna Dillingera, Baby'ego Face'a Nelsona i Pretty Boya Floyda.
00:55 Frankie i Alice - film obyczajowy, Kanada, 2010, reż. Geoffrey Sax, wyk. Halle Berry, Stellan Skarsgard, Phylicia Rashad, Chandra Wilson, Brian Markinson, Matt Frewer
03:15 Noc magii - program ezoteryczny

TV 4

06:00 Strażnik Teksasu
08:00 Nasz Nowy Dom
09:00 Sekrety Sąsiadów
09:30 Demakijaż
10:00 Przez żołądek do serca
10:30 Demakijaż
11:00 Awantura o kasę
13:00 Magicy z ulicy
13:30 STOP Drogówka
14:30 Emil pogromca mandatów
15:00 Policjantki i Policjanci - serial obyczajowy prod. Polska
16:00 Słoneczny patrol Akcja serialu rozgrywa się na plaży w południowej Kalifornii. Gwiazda serialu David Hasselhoff występuje w roli szefa patrolu dzielnych i atrakcyjnych ratowników.
18:00 Sekrety Sąsiadów
19:00 Policjantki i Policjanci
20:00 Gwiazdy Kabaretu

SERIAL KRYMINALNY

21:00 Sprawiedliwi - Wydział Kryminalny
23:05 4.3.2.1 Cztery dziewczyny w dwóch różnych miastach - na skutek przypadkowego spotkania złodziei diamentów - przeżywają najbardziej niesamowite trzy dni w swoim życiu, których z pewnością nigdy nie zapomną, pod warunkiem oczywiście, że wyjdą cało z tej niebezpiecznej przygody...
01:30 STOP Drogówka - magazyn prod. Polska
02:30 Graffiti
02:40 Disco Polo Life
03:40 TOP 10 Lista Przebojów
05:45 Telezakupy TV Okazje

eprasa.pl aea846518b

KURIER GMIN
TYGODNIK POWIATU WOŁOWSKIEGO
www.kuriergmin.pl

sobota 21 marca

TVP 1

05:15 **Klan** - telenowela TVP
06:25 **Sprawa dla reportera**
07:20 **Rok w ogrodzie**
07:45 **Rok w ogrodzie Extra**
08:00 **Pełnosprawni**
08:25 **Wojsko - polskie.pl**
08:55 **Studio Raban**
09:25 **Rodzinny ekspres** - Mocne postanowienie poprawy - magazyn
09:55 **Szlachetna rasa** - western, prod. USA, 1966, reż. Andrew V. McLaglen, wyk. James Stewart, David Brian, Don Galloway
11:40 **Dziewczyny ze Lwowa** - serial obyczajowy TVP
12:40 **Fascynujący świat** - Mózg w niebezpieczeństwie - film
13:50 **Okrasa łamie przepisy**
14:20 **Z pamięci**
14:25 **Kulisy** - Postaw na milion
14:35 **Skoki Narciarskie**
17:00 **Teleexpress**

TELETURNIEJ

17:25 **Jaka to melodia?** - teleturniej muzyczny
18:25 **Postaw na milion**
19:30 **Wiadomości**
20:10 **Alarm!** - magazyn
20:35 **Komisarz Alex** - serial kryminalny TVP
21:35 **Hit na sobotę - Creed: Narodziny legendy** - dramat, prod. USA, 2015, reż. Ryan Coogler, wyk. Michael B. Jordan, Sylvester Stallone, Tessa Thompson
23:55 **Pluton** - dramat wojenny, prod. USA, 1986, reż. Oliver Stone, wyk. Tom Berenger, Willem Dafoe, Charlie Sheen
02:00 **Jaka to melodia?**
02:50 **Sezon na zabijanie**

TVP 2

05:15 **Barwy szczęścia** - serial obyczajowy TVP
06:20 **Dla niesłyszących** - M jak miłość - serial TVP
07:15 **Pytanie na śniadanie**
11:25 **To je Borowicz. Podróże ze smakiem** - magazyn kulinarny
11:55 **Star Voice. Gwiazdy Mają Głos!** - program rozrywkowy
14:00 **Familiada** - teleturniej
14:35 **Koło fortuny** - teleturniej
15:15 **Szansa na sukces. Opole 2020** - widowisko
16:25 **Rodzinka.pl** - serial komediowy TVP
16:55 **O mnie się nie martw** - serial komediowy TVP
17:50 **Dla niesłyszących - Słowo na niedzielę**
18:00 **Panorama**
18:25 **Pogoda**
18:35 **Echo serca** - serial TVP
19:30 **Lajk!**
20:00 **Dance Dance Dance**

FILM SENSACYJNY

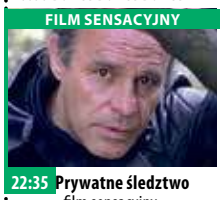

22:35 **Prywatne śledztwo** - film sensacyjny, prod. Polska, 1987, reż. Wojciech Wójcik, wyk. Roman Wilhelmi, Janusz Bukowski, Jan Jankowski, Andrzej Pieczyński, Jan Peszek, Piotr Dejmek, Mirosława Marcheluk, Jerzy Trela, Artur Barciś, Jacek Dębski
00:25 **Hobbit: Pustkowie Smauga** - film fantasy, prod. Nowa Zelandia, USA, 2013, reż. Peter Jackson, wyk. Martin Freeman, Orlando Bloom, Ian McKellen, Richard Armitage, Evangeline Lilly
03:05 **Zakończenie dnia**

TVN

04:50 **Uwaga!** - magazyn prod. Polska
05:15 **Mango** - telezakupy
07:30 **Efekt Domina**
08:00 **Dzień Dobry TVN** - magazyn
11:30 **Na Wspólnej** - serial obyczajowy, Polska
13:20 **MasterChef Junior**
14:55 **Ukryta prawda** - program obyczajowy prod. Polska
16:00 **Dorota inspiruje**
17:00 **Kuchenne rewolucje** - program kulinarno-rozrywkowy
18:00 **36, 6** - obyczajowy
19:00 **Fakty**
19:25 **Sport**
19:35 **Pogoda**
19:44 **Raport smogowy**
19:45 **Uwaga!** - magazyn

KOMEDIA

20:00 **Notting Hill** - film komedia, Wielka Brytania, USA, 1999, reż. Roger Michell, wyk. Julia Roberts, Hugh Grant, Richard McCabe, Rhys Ifans, James Dreyfus, Dylan Moran
22:40 **40-letni prawiczek** - film komedia, USA, 2005, reż. Judd Apatow, wyk. Steve Carell, Catherine Keener, Paul Rudd, Romany Malco
01:00 **Annabelle** - film horror, USA, 2014, reż. John R. Leonetti, wyk. Annabelle Wallis, Ward Horton, Tony Amendola
03:05 **Uwaga!** - magazyn
03:25 **Noc magii**

POLSAT

06:00 **Nowy dzień z Polsat News**
07:45 **Scooby-Doo: Mechaniczny pies**
08:15 **Pierwszy lot**
08:30 **Scooby-Doo! Pora Księżycowego Potwora**
10:05 **Ewa gotuje**
10:35 **Disco Polo - 25 lat później**
11:40 **Szalone wakacje na kółkach**
13:45 **The Four. Bitwa o Sławę**
15:45 **Kabaret na żywo. Przystanek Radość**
17:50 **Chłopaki do wzięcia**
18:50 **Wydarzenia**
19:20 **Sport**
19:25 **Pogoda**
19:30 **Świat według Kiepskich**
20:05 **The Four. Bitwa o Sławę**
22:05 **Twoja Twarz Brzmi Znajomo**

THRILLER

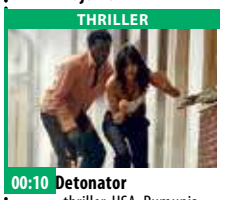

00:10 **Detonator** - thriller, USA, Rumunia, 2006, reż. Leong Po-Chih
Tajny agent C.I.A. Sonni Griffith jedzie do Polski, by zdemaskować handlarza bronią i zapobiec przygotowywanej transakcji. Griffith pada ofiarą zdrady i trafia do więzienia, z którego jednak szybko uwalnia go C.I.A, lecz tylko po to, by natychmiast obarczyć go kolejną misją.
02:30 **Tajemnice losu**
04:55 **Disco Gramy** - program rozrywkowy prod. Polska
05:40 **Telezakupy TV Okazje**

TVP Kultura

07:00 **Teledyski**
07:20 **Tyle słońca**
08:15 **Informacje kulturalne**
08:45 **Serialowa nostalgia**
09:20 **Głowa do góry**
09:45 **Radwan** - film dokumentalny
10:05 **Scena Klasyczna** - Maciej Frąckiewicz - koncert
10:55 **Dokument tygodnia**
11:55 **Żółty szalik** - film TVP
13:05 **Sugarland Express** - dramat
15:05 **Szlakiem Kolberga**
15:35 **Wydarzenie aktualne**
16:00 **Retro kino - Gwiazda szeryfa** - western
17:45 **Baletownik** - magazyn
17:50 **Portrety Komitetu Honorowego 17. Międzynarodowego Konkursu Pianistycznego im. Fryderyka Chopina** - Jiri Kylian
18:10 **Poszukując Lennona**
20:00 **Informacje kulturalne**

DRAMAT

20:30 **Bilet do kina - Wolny strzelec** - dramat, prod. USA, 2014
22:35 **The Dillinger Escape Plan live at Hellfest 2017** - koncert
23:45 **Sean kultowy** - Ptak o kryształowym upierzeniu - dramat, prod. Włochy, Niemcy, 1970, reż. Dario Argento, wyk. Tony Musante
01:30 **Scena Alternatywna w Opolu** - Jazz Band Młynarski/Masecki i Kasia Lins - koncert
02:00 **Informacje kulturalne** - informator kulturalny
02:30 **Wieczór kinomana** - Marty - film fabularny, prod. USA, 1955

TV Puls

05:50 **Czynne całą dobę**
07:00 **Taki jest świat** - program informacyjny
07:50 **Bibliotekarze**
08:45 **Przygody Merlina** Młody czarodziej przybywa do Camelotu i ukrywa swoje zdolności, gdyż bezwzględny król, Uther Pendragon, tępi wszelką magię.
09:40 **13 Posterunek 2** Losy grupy policjantów, którzy pełnią służbę na trzynastym posterunku.
10:10 **Reporterzy. Z życia wzięte**
15:00 **Lombard. Życie pod zastaw** - serial Prowadzenie lombardu to zajęcie ciekawe ale często i niebezpieczne. Bohaterami serialu są: właściciel Kazimierz Barski, jego rodzina, pracownicy oraz klienci.

FILM AKCJI

20:00 **Mocne sobotnie kino: W obronie własnej** Emerytowany agent wydziału narkotykowego staje do walki z dilerem, który terroryzuje jego nowe miejsce zamieszkania.
21:55 **Triumf sprawiedliwości**
23:30 **Władcy ognia**
01:50 **Zobacz to! Blok powtórkowy: Taki jest świat** - program informacyjny
02:30 **Na jedwabnym szlaku**
03:15 **Menu na miarę**
04:35 **Z archiwum policji** - serial dokumentalny
05:00 **Dyżur** - serial dokumentalny

TVN 7

04:55 **Ukryta prawda** - program obyczajowy
05:55 **Mango** - telezakupy
08:00 **Ukryta prawda** - program obyczajowy
11:00 **Hotel Paradise**
14:00 **Dziewczyny z drużyny IV** - film komedia, USA, 2007, reż. Steve Rash, wyk. Ashley Benson, Cassie Scerbo, Noel Areizaga, Jennifer Tisdale, Kierstin Koppel
15:55 **Naga broń 33 1/3** - film komedia, USA, 1994, reż. Peter Segal, wyk. Leslie Nielsen, Priscilla Presley, George Kennedy, O.J. Simpson, Fred Ward, Kathleen Freeman
17:35 **Wiek Adaline** - film melodramat, USA, Kanada, 2015, reż. Lee Toland Krieger, wyk. Blake Lively, Michiel Huisman, Harrison Ford

FILM PRZYGODOWY

20:00 **Harry Potter i więzień Azkabanu** - film przygodowy, USA, Wielka Brytania, 2004, reż. Alfonso Cuarón, wyk. Daniel Radcliffe, Rupert Grint, Emma Watson, David Thewlis, Michael Gambon, Alan Rickman, Maggie Smith, Robbie Coltrane
23:00 **Volta** - film komedia, Polska, 2017, reż. Juliusz Machulski, wyk. Andrzej Zieliński, Olga Bołądź, Aleksandra Domańska, Michał Żurawski, Jacek Braciak, Joanna Szczepkowska
01:20 **Druga strona medalu**
02:25 **Noc magii**

TV 4

06:00 **Przygody Kota w butach**
06:55 **101 dalmatyńczyków**
08:55 **Galileo**
11:00 **Święty**
13:00 **Król Lew** W Lwiej Krainie na świat przychodzi królewski potomek - małe lwiątko o imieniu Simba. Tylko jeden mieszkaniec, brat samego króla Mufasy, nie zjawia się na uroczystości. Wkrótce nieświadomy niczego Simba i jego odważny ojciec stają się ofiarami spisku, obmyślonego przez żądnego władzy Skazę.
14:55 **STOP Drogówka**
16:00 **Policjantki i Policjanci** - serial obyczajowy
19:00 **Galileo**
20:00 **Policjantki i Policjanci**
22:00 **Sprawiedliwi - Wydział Kryminalny**

FILM SENSACYJNY

00:05 **Gallows Hill** Owdowiały David ma się wkrótce ponownie ożenić. Ślub zaplanowany jest w Stanach, dokąd David chce powrócić z Bogoty razem z narzeczoną, Lauren i córką, Jill. Po drodze, w nieznanej i opustoszałej okolicy, przydarza im się wypadek. Lauren ma złamane dwa żebra, a samochód nie nadaje się do dalszej jazdy, więc postanawiają iść pieszo w poszukiwaniu pomocy i schronienia.
01:55 **Kobiety i mafia**
02:55 **Zagadkowe zgony**
03:25 **Interwencja** - magazyn
03:40 **TOP 10 Lista Przebojów**

niedziela 22 marca

TVP 1

05:15 **Klan** - telenowela TVP
06:05 **Słownik polsko@polski** - talk - show
06:35 **Wojsko - polskie.pl** - reportaż
07:00 **Transmisja Mszy Świętej z Sanktuarium Bożego Miłosierdzia**
08:00 **Tydzień**
08:30 **Zakochaj się w Polsce** - magazyn
09:05 **Ziarno** - Wiara, nadzieja, miłość - magazyn
09:35 **Las bliżej nas** - magazyn
10:05 **Skoki Narciarskie** - Mistrzostwa Świata w lotach - Planica
12:25 **Między ziemią a niebem** - magazyn
12:30 **Anioł Pański**
12:45 **Między ziemią a niebem** - magazyn
13:20 **BBC w Jedynce** - Alpejskie opowieści
14:15 **Z pamięci**
14:25 **Weterynarze z sercem**

SERIAL KRYMINALNY

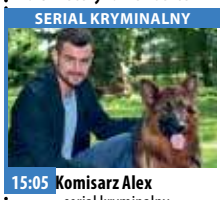

15:05 **Komisarz Alex** - serial kryminalny prod. TVP
16:05 **Postaw na milion** - teleturniej
17:00 **Teleexpress**
17:30 **Ośmiu wspaniałych** - reality show
18:30 **Jaka to melodia?**
19:30 **Wiadomości**
20:15 **Stulecie Winnych** - serial TVP
21:15 **To był rok!**
22:20 **Zakochana Jedynka - Jak ona to robi?** - komedia, prod. USA
24:00 **Creed: Narodziny legendy** - dramat
02:25 **Jaka to melodia?**
03:20 **Miłość nad fiordem. Koniec ery lodowcowej** - film obyczajowy

TVP 2

03:55 **Koło fortuny** - teleturniej
04:30 **Dla niesłyszących** - Słowo na niedzielę - Najważniejsze jest niewidoczne dla oczu
04:40 **Barwy szczęścia** - serial obyczajowy TVP
06:20 **Dla niesłyszących** - M jak miłość - serial TVP
07:15 **Pytanie na śniadanie**
11:15 **Dance Dance Dance**
14:00 **Familiada** - teleturniej
14:35 **Koło fortuny** - teleturniej
15:15 **Szansa na sukces. Opole 2020** - widowisko
16:20 **Rodzinka.pl** - serial komediowy TVP
16:50 **Lepsza połowa** - serial TVP
17:50 **Zainwestuj w marzenia** - serial TVP
18:00 **Panorama**
18:20 **Pogoda**
18:30 **Na dobre i na złe** - serial

SERIAL FABULARYZOWANY

19:25 **Na sygnale** - serial fabularyzowany TVP
20:00 **Hobbit: Pustkowie Smauga** - film fantasy, prod. Nowa Zelandia, USA, 2013, reż. Peter Jackson, wyk. Martin Freeman, Orlando Bloom
22:45 **Kino bez granic - Bardzo poszukiwany człowiek** - thriller
00:55 **Opowieść Podręcznej** - dramat, prod. Niemcy, USA, 1990, reż. Voelker Schloendorff, wyk. Natasha Richardson, Robert Duvall, Faye Dunaway
02:50 **Prywatne śledztwo** - film sensacyjny
04:25 **Zakończenie dnia**

TVN

04:50 **Uwaga!** - magazyn
05:15 **Mango** - telezakupy
07:25 **Nowa Maja w ogrodzie**
07:55 **Akademia ogrodnika**
08:00 **Dzień Dobry TVN** - magazyn
11:30 **Efekt Domina**
12:05 **Co za tydzień** - magazyn
12:40 **Kod genetyczny**
13:40 **Ameryka Express**
15:15 **Sala samobójców. Hejter** - kulisy produkcji
15:50 **Królewna Śnieżka** - film komedia, USA, Kanada, 2012, reż. Tarsem Singh, wyk. Julia Roberts, Lily Collins Armie Hammer, Nathan Lane
18:00 **Dorota inspiruje**

PROGRAM INFORMACYJNY

19:00 **Fakty** - program informacyjny
19:25 **Sport**
19:35 **Pogoda**
19:44 **Raport smogowy**
19:45 **Uwaga!** - magazyn
20:00 **MasterChef Junior**
21:30 **Na skraju jutra** - film S-F, USA, Kanada, 2014, reż. Doug Liman, wyk. Tom Cruise, Emily Blunt, Brendan Gleeson, Bill Paxton, Jonas Armstrong
23:55 **Motyw** - serial, Polska
00:55 **Kuchenne rewolucje** - program kulinarno-rozrywkowy
01:55 **Uwaga!** - magazyn
02:15 **Noc magii**

POLSAT

06:00 **Nowy dzień z Polsat News**
08:40 **Przygody Kota w butach**
09:10 **Dawno, dawno temu w Idolu**
09:25 **Klopsiki i inne zjawiska pogodowe** - komedia Flint Lockwood jest szalonym młodym naukowcem z małego miasteczka. Gdy jego najnowszy wynalazek niespodziewanie odlatuje w chmury, mężczyzna jest przekonany, że po raz kolejny stworzył urządzenie, które nie działa.
11:15 **Brzdąc w opałach** Trzej kidnaperzy postanawiają porwać dziecko zamożnego przemysłowca. Pod pretekstem sfotografowania chłopca pojawiają się w domu jego rodziców.

FILM ANIMOWANY

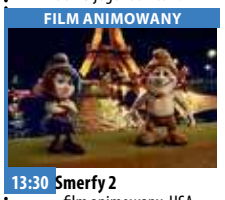

13:30 **Smerfy 2** - film animowany, USA, 2013, reż. Raja Gosnell, wyk. Brendan Gleeson, Hank Azaria, Mays Jayma, Neil Patrick Harris Gargamel po raz kolejny zagraża ich spokojnemu życiu. Tym razem okrutny czarownik tworzy podobne do smerfów stworki.
15:45 **Twoja Twarz Brzmi Znajomo**
17:40 **Nasz Nowy Dom**
18:50 **Wydarzenia**
19:30 **Państwo w Państwie**
20:00 **Kabaret na żywo. Przystanek Radość**
22:10 **W rytmie serca**
23:10 **Ślad**
00:10 **Marsjanin**

TVP Kultura

07:00 **Teledyski**
07:45 **Informacje kulturalne**
08:20 **Serialowa nostalgia** - Wszystkie stworzenia duże i małe
09:20 **Od ucha do ucha** - Niezapomniany Leonard Bernstein
10:30 **Od ucha do ucha**
11:40 **Trzeci punkt widzenia** - program publicystyczny
12:20 **Louise nad morzem** - dramat
13:50 **Słomiany wdowiec** - komedia, prod. USA, 1955, reż. Billy Wilder, wyk. Marylin Monroe
15:40 **Eufonie 2019** - Francesco Tristano - Conversations with Wojciech Kilar
16:45 **Zaginione Skarby** - Tryptyk „Emalia z Limoges" - film animowany
17:00 **Niedziela z... Adamem Strugiem**
20:00 **Informacje kulturalne**

DRAMAT

20:30 **Werdykt** - dramat, prod. USA, 1982, reż. Sidney Lumet, wyk. Paul Newman
22:45 **Scena alternatywna x 100 - Koncert Jubileuszowy**
23:10 **Trzeci punkt widzenia** - program publicystyczny
23:40 **Dokument.pl** - Boży Przemytnicy
00:50 **Kino nocne** - Wolny strzelec - dramat, prod. USA, 2014
03:00 **Jest naprawdę ekstra**
03:30 **Informacje kulturalne**
04:05 **Teraz animacje!** - Pożeracze truskawek
04:20 **Teraz animacje!** - Manifestacja geniuszu w czterech aktach

TV Puls

05:35 **Tajemnice medyczne**
07:35 **Lombard. Życie pod zastaw** - serial obyczajowy
09:15 **Rozbitkowie na Pacyfiku**
11:20 **Góra Czarownic** Taksówkarz z Las Vegas pomaga dwójce pasażerów obdarzonych paranormalnymi zdolnościami w odkryciu sekretu tajemniczej góry.
13:30 **Najpiękniejsze baśnie: Historia Kopciuszka**
15:20 **Pamiętnik księżniczki** Nastolatka z San Francisco, Mia, dowiaduje się, że ojciec, którego nie znała, był następcą tronu małego państewka i że po jego śmierci to ona jest jedyną spadkobierczynią.
17:40 **Uciekająca panna młoda**

FILM SENSACYJNY

20:00 **Niedziela z gwiazdami: Bodyguard zawodowiec** Światowej klasy ochroniarz dostaje za zadanie zadbać o bezpieczeństwo zawodowego zabójcy, który zeznaje w Międzynarodowym Trybunale Karnym.
22:15 **Angielska robota**
00:35 **Ninja**
02:10 **Na wariackich papierach**
03:25 **Zobacz to! Blok powtórkowy: Taki jest świat** - program informacyjny prod. Polska
04:10 **Menu na miarę**
04:55 **Z archiwum policji** - serial dokumentalny

TVN 7

04:55 **Ukryta prawda** - program obyczajowy
05:55 **Mango** - telezakupy
08:00 **Sala samobójców. Hejter - kulisy produkcji**
08:35 **Ukryta prawda** - program obyczajowy
10:45 **Hotel Paradise**
11:45 **Hotel Paradise** - Rajskie Rozdanie
12:45 **Zakochani po uszy** - serial, Polska
15:00 **Projekt Lady**
16:00 **Ślub od pierwszego wejrzenia**
17:00 **Harry Potter i więzień Azkabanu** - film przygodowy, USA, Wielka Brytania, 2004, reż. Alfonso Cuarón, wyk. Daniel Radcliffe, Rupert Grint, Emma Watson, David Thewlis, Michael Gambon, Alan Rickman

FILM PRZYGODOWY

20:00 **Piraci z Karaibów: Klątwa czarnej perły** - film przygodowy, USA, 2003, reż. Gore Verbinski, wyk. Johnny Deep, Geoffrey Rush, Orlando Bloom, Keira Knightley, Jack Davenport, Jonathan Pryce
23:00 **Looper: Pętla czasu** - film sensacyjny, USA, 2012, reż. Rian Johnson, wyk. Joseph Gordon-Levitt, Bruce Willis, Emily Blunt, Paul Dano, Noah Segan, Piper Perabo, Jeff Daniels
01:25 **Druga strona medalu** - talk show
02:35 **Noc magii** - program ezoteryczny

TV 4

06:00 **Przygody Kota w butach**
06:55 **101 dalmatyńczyków**
07:55 **Dzielna Mysz**
08:10 **Poszukiwacze świętej włóczni**
10:35 **Galileo**
12:40 **Gwiazdy Kabaretu**
14:50 **Król Lew** - film animowany, prod. USA, 1994, reż. Allers Roger W Lwiej Krainie na świat przychodzi królewski potomek - małe lwiątko o imieniu Simba. Tylko jeden mieszkaniec, brat samego króla Mufasy, nie zjawia się na uroczystości. Wkrótce nieświadomy niczego Simba i jego odważny ojciec stają się ofiarami spisku, obmyślonego przez żądnego władzy Skazę.
16:45 **Czerwony skorpion**
19:00 **Galileo**

FILM AKCJI

20:00 **W otchłani** - film akcji, Kanada, USA, 2018, reż. Patriki Pasha Scott i Marco budzą się w sąsiadujących ze sobą celach na łodzi podwodnej, wyposażonej w głowice nuklearne. Czy uda im się wydostać ze śmiertelnie niebezpiecznej pułapki i odkryć, kto i dlaczego ich uwięził?
22:20 **Czas Apokalipsy** Kapitan sił specjalnych, Willard ma wytropić i zabić tajemniczego pułkownika Kurtza.
02:00 **Kobiety i mafia**
03:05 **Interwencja**
03:40 **TOP 10 Lista Przebojów**
05:45 **Telezakupy TV Okazje**

eprasa.pl aea846518b

poniedziałek 23 marca

TVP 1

05:05 **Jeden z dziesięciu** - teleturniej
05:40 **Jaka to melodia?** - teleturniej muzyczny
06:15 **Przysięga** - serial obyczajowy, prod. Turcja, 2019
07:10 **Elif** - serial, prod. Turcja, 2017
08:00 **Wiadomości**
08:10 **Pogoda poranna**
08:15 **Kwadrans polityczny**
08:40 **Korona królów - taka historia...** - telenowela
09:20 **Ranczo** - serial obyczajowy TVP
10:15 **Komisarz Alex** - serial kryminalny TVP
11:05 **Ojciec Mateusz** - serial kryminalny TVP
12:00 **Wiadomości**
12:15 **Agrobiznes**
12:35 **Agropogoda** - magazyn
12:40 **To się opłaca** - magazyn
12:55 **BBC w Jedynce** - Alpejskie opowieści

SERIAL OBYCZAJOWY

14:00 **Elif** - serial, prod. Turcja, 2017
15:00 **Wiadomości**
15:15 **Alarm!** - magazyn
15:35 **Gra słów. Krzyżówka**
16:05 **Przysięga** - serial
16:50 **Zapowiedź Teleexpress**
17:00 **Teleexpress**
17:20 **Pogoda**
17:25 **Jaka to melodia?**
18:00 **Klan** - telenowela TVP
18:30 **Korona królów**
18:55 **Jeden z dziesięciu**
19:30 **Wiadomości**
20:10 **Alarm!** - magazyn
20:30 **Leśniczówka**
21:00 **Teatr Telewizji** - Zemsta
22:50 **Świat bez fikcji** - Ślub za milion dolarów - film
23:55 **Archiwista** - serial TVP
00:50 **To był rok!**

TVP 2

04:40 **Koło fortuny** - teleturniej
05:15 **Doktor Kleist - lekarz rodzinny** - serial, prod. Niemcy, 2016
06:10 **Coś dla Ciebie** - magazyn
06:35 **Familiada** - teleturniej
07:05 **Przepis dnia**
07:15 **Pytanie na śniadanie**
11:30 **Rodzinka.pl** - serial komediowy TVP
12:00 **Barwy szczęścia** - serial
12:35 **Koło fortuny**
13:10 **Va Banque** - teleturniej
13:35 **Na sygnale** - serial fabularyzowany TVP
14:05 **Coś dla Ciebie** - magazyn
14:30 **Operacja Zdrowie** - Otyłość - magazyn medyczny
15:00 **Koło Fortuny** - extra - teleturniej
15:05 **Doktor Kleist - lekarz rodzinny** - serial

SERIAL OBYCZAJOWY

15:50 **Zainwestuj w marzenia** - serial TVP
16:00 **Koło fortuny**
16:35 **Familiada** - teleturniej
17:10 **Więzień miłości**
18:00 **Panorama**
18:30 **Va Banque** - teleturniej
18:55 **Rodzinka.pl** - serial
19:30 **Barwy szczęścia** - serial
19:55 **Przepis dnia**
20:10 **Barwy szczęścia** - serial
20:40 **Kulisy serialu „M jak miłość"**
20:55 **M jak miłość** - serial TVP
21:50 **O mnie się nie martw**
22:50 **Trzy dni Kondora** - serial, prod. USA, 2018
23:50 **Birdman czyli** - dramat
02:00 **Głęboka woda** - serial
02:55 **Bardzo poszukiwany człowiek** - thriller

TVN

04:50 **Uwaga!** - magazyn
05:15 **Mango** - telezakupy
06:20 **Nowa Maja w ogrodzie**
06:50 **Akademia ogrodnika**
07:00 **Kuchenne rewolucje** - program kulinarny
08:00 **Dzień Dobry TVN**
11:30 **Afera fryzjera** - program rozrywkowy
12:15 **Ukryta prawda** - program obyczajowy
13:15 **Szpital** - program obyczajowy
14:15 **Detektywi** - program kryminalny
15:25 **Efekt Domina**
16:00 **Szpital** - program obyczajowy
17:00 **Kuchenne rewolucje** - program kulinarno-rozrywkowy
18:00 **Ukryta prawda**
19:00 **Fakty**
19:49 **Raport smogowy**
19:50 **Uwaga!** - magazyn
20:10 **Doradca smaku**

SERIAL OBYCZAJOWY

20:15 **Na Wspólnej** - serial obyczajowy, Polska
20:55 **Milionerzy**
21:30 **Kod genetyczny**
22:35 **Chłopak z sąsiedztwa** - film sensacyjny, USA, 2015, reż. Rob Cohen, wyk. Jennifer Lopez, Ryan Guzman, Ian Nelson, John Corbett
Zdradzona kobieta ulega nastoletniemu sąsiadowi, który jest bardzo niebezpieczny.
00:20 **Co za tydzień** - magazyn
00:55 **Wewnętrzny wróg** - serial, USA
01:55 **Uwaga!** - magazyn
02:20 **Noc magii**

POLSAT

06:00 **Nowy dzień z Polsat News**
09:00 **Malanowski i Partnerzy**
10:00 **Sekrety rodziny**
11:00 **Dlaczego ja?**
12:00 **Gliniarze**
13:00 **Trudne sprawy**
14:00 **Pierwsza miłość** - serial obyczajowy prod. Polska
14:45 **Dlaczego ja?**
15:50 **Wydarzenia**
16:10 **Pogoda**
16:15 **Interwencja**
16:30 **Na ratunek 112**
17:00 **Gliniarze**
18:00 **Pierwsza miłość** - serial obyczajowy prod. Polska
18:50 **Wydarzenia**
19:20 **Sport**
19:25 **Pogoda**
19:30 **Świat według Kiepskich** - serial obyczajowy

FILM SENSACYJNY

20:05 **MEGA HIT - Marsjanin** - film sensacyjny, USA, Wielka Brytania, 2015, reż. Scott Ridley, wyk. Jeff Daniels, Jessica Chastain, Kate Mara
Straszliwa burza piaskowa sprawia, że marsjańska ekspedycja, w której skład wchodzi Mark Watney, musi ratować się ucieczką z Czerwonej Planety.
23:15 **Terminator 3: Bunt maszyn**
01:45 **Jack Reacher: Jednym strzałem**
04:35 **Kabarety**
04:55 **Disco Gramy** - program rozrywkowy prod. Polska
05:40 **Telezakupy TV Okazje**

TVP Kultura

07:00 **Niezapomniany Leonard Bernstein** - Spotkania z muzyką - Geniusz Paula Hindemitha
08:05 **Informacje kulturalne**
08:30 **Studio Kultura**
08:50 **Rzymskie wakacje** - komedia romantyczna, prod. USA, 1953, reż. William Wyler, wyk. Gregory Peck, Audrey Hepburn
11:00 **Blisko, coraz bliżej** - serial TVP
12:30 **Mała sprawa** - film TVP
13:25 **Poszukując Lennona** - film dokumentalny
15:05 **Studio Kultura**
15:20 **Niedziela z... Adamem Strugiem**
16:15 **Westerplatte** - dramat
18:00 **Legendy polskiego teatru**
19:10 **Teledyski**
19:30 **Trzeci punkt widzenia**
20:00 **Informacje kulturalne**

DRAMAT

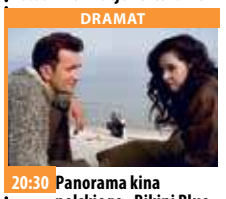

20:30 **Panorama kina polskiego - Bikini Blue** - dramat, prod. Wielka Brytania, Polska, 2016, reż. Jarosław Marszewski
22:00 **Powidoki** - Homer
22:15 **Antyfonie** - Biuro Dźwięku Katowice - film
22:45 **Więcej niż fikcja** - Indie: ostatnie objazdowe kina - film dokumentalny
23:50 **Żelazna klasyka** - Sobowtór - dramat historyczny, prod. Japonia, USA, 1980
02:40 **Informacje kulturalne**
03:10 **Kino nocne - Pułapka** - film sensacyjny
05:15 **Teledyski**
05:30 **Afisz kulturalny**
05:50 **Zakończenie dnia**

TV Puls

06:00 **Nash Bridges** - serial sensacyjny
07:00 **Lombard. Życie pod zastaw** - serial obyczajowy
08:00 **Reporterzy. Z życia wzięte**
09:00 **Lombard. Życie pod zastaw** - serial obyczajowy
10:00 **Zaklinaczka duchów** Dzięki swojemu darowi Melinda Gordon potrafi komunikować się z zagubionymi duszami zmarłych ludzi i pomaga im przejść na drugą stronę.
12:00 **Kobra - oddział specjalny**
14:00 **Lombard. Życie pod zastaw** - serial
16:00 **Reporterzy. Z życia wzięte**
18:00 **Lombard. Życie pod zastaw** - serial
20:00 **Ninja**

THRILLER

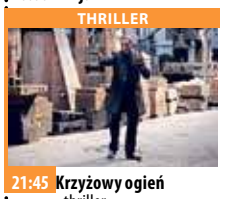

21:45 **Krzyżowy ogień** - thriller
Dwóch płatnych zabójców dostaje zlecenie zlikwidowania narkotykowego bossa. Gdy okaże się, że cel chroniony jest przez agentów Interpolu, zawodowcy zawierają sojusz, by wspólnie wykonać zadanie.
23:45 **Ochroniarz**
01:50 **Zobacz to! Blok powtórkowy: Taki jest świat** - program informacyjny
02:30 **Niesamowite!**
03:55 **Na jedwabnym szlaku**
04:35 **Z archiwum policji**
05:00 **Dyżur** - serial dokumentalny

TVN 7

05:00 **Szkoła**
06:00 **Mango telezakupy**
07:35 **Zakochani po uszy** - serial, Polska
08:10 **Ukryta prawda** - program obyczajowy
11:20 **Idealna niania** - program obyczajowy
12:10 **Sąd rodzinny** - program sądowy
13:10 **Sędzia Anna Maria Wesołowska** - program sądowy
14:15 **Szkoła**
15:15 **Ukryta prawda** - program obyczajowy
16:15 **19 +** - obyczajowy
16:55 **Brzydula** - serial obyczajowy, Polska
18:00 **Szkoła**
19:00 **19 +** - obyczajowy
19:30 **Zakochani po uszy** - serial, Polska
20:00 **Hotel Paradise**
21:00 **Porady na zdrady** - film komedia, Polska, 2017

FILM PRZYGODOWY

23:10 **Harry Potter i więzień Azkabanu** - film przygodowy, USA, Wielka Brytania, 2004, reż. Alfonso Cuarón, wyk. Daniel Radcliffe, Rupert Grint, Emma Watson, David Thewlis, Michael Gambon, Alan Rickman, Maggie Smith, Robbie Coltrane, Gary Oldman, Emma Thompson, Julie Christie, Timothy Spall
Z więzienia ucieka Syriusz Black, Harry nie może już czuć się bezpiecznie w szkole.
02:05 **Druga strona medalu** - talk show
02:40 **Noc magii** - program ezoteryczny

TV 4

06:00 **Strażnik Teksasu**
08:00 **Nasz Nowy Dom**
09:00 **Święty**
09:30 **Demakijaż**
10:00 **Przez żołądek do serca**
10:30 **Demakijaż**
11:00 **Awantura o kasę**
13:00 **Magicy z ulicy**
13:30 **STOP Drogówka**
14:30 **Emil pogromca mandatów**
15:00 **Policjantki i Policjanci** Policjanci z dwóch komend codziennie interweniują, począwszy od pijackich melin, a skończywszy na domowych kłótniach.
16:00 **Słoneczny patrol**
18:00 **Sekrety Sąsiadów**
18:30 **Święty**
19:00 **Policjantki i Policjanci** - serial obyczajowy
20:00 **Święty**
20:30 **Sprawiedliwi - Wydział Kryminalny**

FILM OBYCZAJOWY

21:40 **Wałęsa. Człowiek z nadziei** Kontrowersyjny, niepozbawiony słabości wyzwolił ukryte w sercach milionów ludzi marzenie o wolności, co dało energię dla przemian przerastających ówczesną wyobraźnię. Historia Wałęsy ma jednak nie tylko psychologiczny czy lokalny wymiar. Jej kontekstem jest wielka międzynarodowa polityka.
00:05 **Conan niszczyciel**
02:20 **Galileo** - popularno-naukowy prod. Polska
03:20 **Graffiti**
03:35 **SuperLudzie**
04:05 **Magazyn Atleci Polsat**

wtorek 24 marca

TVP 1

05:05 **Jeden z dziesięciu**
05:35 **Jaka to melodia?**
06:15 **Przysięga** - serial
07:05 **Elif** - serial, prod. Turcja
08:00 **Wiadomości**
08:10 **Pogoda poranna**
08:15 **Kwadrans polityczny**
08:40 **Korona królów** - telenowela historyczna TVP
09:20 **Ranczo** - serial
10:15 **Komisarz Alex** - serial kryminalny TVP
11:05 **Ojciec Mateusz** - serial kryminalny TVP
12:00 **Wiadomości**
12:15 **Agrobiznes**
12:30 **Agropogoda** - magazyn
12:35 **Magazyn Rolniczy**
12:50 **Natura w Jedynce** - Atlantyckie olbrzymy
14:00 **Elif** - serial, prod. Turcja
15:00 **Wiadomości**
15:15 **Alarm!** - magazyn
15:35 **Gra słów. Krzyżówka**
16:05 **Przysięga** - serial
17:00 **Teleexpress**

TELETURNIEJ

17:25 **Jaka to melodia?** - teleturniej
18:00 **Klan** - telenowela TVP
18:30 **Korona królów**
18:55 **Jeden z dziesięciu**
19:30 **Wiadomości**
20:10 **Alarm!** - magazyn
20:30 **Leśniczówka**
20:55 **Zniewolona. Kulisy**
21:05 **Zniewolona** - serial
21:55 **Magazyn Ekspresu Reporterów**
23:00 **Ocaleni** - reality show
00:05 **Głębia ostrości**
00:35 **Ostatni pociąg z Haserabadu** - film przygodowy, prod. Wielka Brytania, 1959
02:55 **Bez tożsamości** - serial
03:45 **Magazyn Ekspresu Reporterów**

TVP 2

05:15 **Doktor Kleist - lekarz rodzinny** - serial
06:10 **Światełko nadziei**
06:35 **Familiada** - teleturniej
07:05 **Przepis dnia**
07:15 **Pytanie na śniadanie**
11:30 **Rodzinka.pl** - serial komediowy TVP
12:00 **Barwy szczęścia** - serial obyczajowy TVP
12:35 **Koło fortuny**
13:10 **Va Banque** - teleturniej
13:40 **Na sygnale** - serial fabularyzowany TVP
14:15 **Dla niesłyszących** - M jak miłość - serial TVP
15:00 **Koło Fortuny**
15:10 **Doktor Kleist - lekarz rodzinny** - serial
16:00 **Koło fortuny** - teleturniej
16:35 **Familiada** - teleturniej
17:10 **Więzień miłości**
18:00 **Panorama**
18:25 **Pogoda**
18:30 **Va Banque** - teleturniej
18:55 **Rodzinka.pl** - serial

SERIAL OBYCZAJOWY

19:30 **Barwy szczęścia** - serial obyczajowy prod. TVP
19:55 **Przepis dnia**
20:10 **Barwy szczęścia** - serial obyczajowy TVP
20:40 **Kulisy serialu „M jak miłość"**
20:55 **M jak miłość** - serial TVP
21:50 **Echo serca** - serial TVP
22:45 **Zainwestuj w marzenia** - serial TVP
22:55 **Ludzkie historie** - Bruce Lee i Hajduk - film
00:25 **Rodzinka.pl** - serial komediowy TVP
00:55 **O mnie się nie martw** - serial komediowy TVP
01:55 **Nowa** - serial TVP
02:50 **Straż wiejska**
04:35 **Brańsk - miasto Sprawiedliwych**

TVN

04:50 **Uwaga!** - magazyn
05:15 **Mango** - telezakupy
06:20 **Na Wspólnej** - serial obyczajowy, Polska
06:50 **Kuchenne rewolucje** - program kulinarno-rozrywkowy
07:50 **Doradca smaku** - program kulinarny
08:00 **Dzień Dobry TVN** - magazyn
11:30 **Afera fryzjera** - program rozrywkowy
12:15 **Ukryta prawda** - program obyczajowy
13:15 **Szpital** - program obyczajowy
14:15 **Detektywi**
15:25 **Milionerzy**
16:00 **Szpital** - program obyczajowy
17:00 **Kuchenne rewolucje** - program kulinarny
18:00 **Ukryta prawda**
19:00 **Fakty**
19:49 **Raport smogowy**

MAGAZYN

19:50 **Uwaga!** - magazyn
20:10 **Doradca smaku**
20:15 **Na Wspólnej** - serial obyczajowy, Polska
20:55 **Milionerzy**
21:30 **Motyw** - serial, Polska
22:30 **Kuba Wojewódzki** - talk show
23:30 **Superwizjer** - magazyn reporterów
00:05 **36, 6** - obyczajowy
01:05 **Zabójcza broń** - serial, USA
02:05 **Uwaga!** - magazyn prod. Polska
02:30 **Noc magii** - program ezoteryczny prod. Polska

POLSAT

06:00 **Nowy dzień z Polsat News**
09:00 **Malanowski i Partnerzy**
10:00 **Sekrety rodziny**
11:00 **Dlaczego ja?**
12:00 **Gliniarze**
13:00 **Trudne sprawy**
14:00 **Pierwsza miłość** - serial obyczajowy prod. Polska
14:45 **Dlaczego ja?**
15:50 **Wydarzenia**
16:10 **Pogoda**
16:15 **Interwencja**
16:30 **Na ratunek 112**
17:00 **Gliniarze**
18:00 **Pierwsza miłość** - serial obyczajowy prod. Polska
18:50 **Wydarzenia**
19:20 **Sport**
19:25 **Pogoda**
19:30 **Świat według Kiepskich** - serial komediowy

FILM SENSACYJNY

20:10 **Jack Reacher: Jednym strzałem** W Pittsburghu zostaje zastrzelonych pięć przypadkowych osób. Dowody wskazują na byłego wojskowego i wyszkolonego snajpera Jamesa Barra, który zostaje aresztowany. Mężczyzna twierdzi, że jest niewinny.
22:55 **Pewnego razu w Meksyku: Desperado 2**
01:20 **Foxcatcher**
04:15 **Kabarety**
04:55 **Disco Gramy** - program rozrywkowy prod. Polska
05:40 **Telezakupy TV Okazje**

TVP Kultura

07:00 **Afisz kulturalny**
07:20 **Teledyski**
08:00 **Informacje kulturalne**
08:25 **Studio Kultura**
08:40 **W trawie** - film animowany
08:55 **Człowiek i chleb** - film dokumentalny
09:15 **Westerplatte** - dramat wojenny, prod. Polska, 1967, reż. Stanisław Różewicz, wyk. Zygmunt Hubner, Arkadiusz Bazak, Tadeusz Schmidt, Józef Nowak, Tadeusz Pluciński, Bogusz Bilewski
11:00 **Blisko, coraz bliżej** - serial TVP
12:30 **Kino objazdowe** - film obyczajowy, prod. Polska, 1986
13:40 **Sztuka Francji** - serial dokumentalny
14:40 **Studio Kultura**
14:55 **Szlakiem Kolberga**
15:25 **Docent H.** - film

FILM OBYCZAJOWY

16:00 **Prawie jak matka** - film obyczajowy, prod. Brazylia, 2015
18:00 **Dokument.pl** - Boży Przemytnicy - film dokumentalny
19:00 **Teledysk**
19:15 **Powidoki** - Homer
19:25 **Antyfonie** - Biuro Dźwięku Katowice - film
20:00 **Informacje kulturalne**
20:30 **Widnokrąg**
20:45 **Teatr Telewizji**
23:00 **Lekkie obyczaje** - Dzika namiętność, prod. USA
01:00 **Młoda Polska**
01:40 **Nocny dokument** - Sztuka Skandynawii
02:45 **Panorama kina polskiego** - Bikini Blue - dramat

TV Puls

06:00 **Nash Bridges** - serial sensacyjny
07:00 **Lombard. Życie pod zastaw** - serial obyczajowy prod. Polska
08:00 **Reporterzy. Z życia wzięte**
09:00 **Lombard. Życie pod zastaw** - serial obyczajowy
10:00 **Zaklinaczka duchów**
12:00 **Kobra - oddział specjalny**
14:00 **Lombard. Życie pod zastaw** - serial obyczajowy prod. Polska
16:00 **Reporterzy. Z życia wzięte** Redakcja niewielkiego portalu informacyjnego mieści się w Barczynie - niewielkiej miejscowości powiatowej, jednak kryjącej wiele tajemnic.

SERIAL OBYCZAJOWY

18:00 **Lombard. Życie pod zastaw** - serial obyczajowy
20:00 **Połączenie** Operatorka linii alarmowej odbiera telefon od dziewczyny uwięzionej w bagażniku samochodu porywacza.
21:55 **W obronie własnej**
23:55 **Wiosła w dłoń**
01:55 **Zobacz to! Blok powtórkowy: Tajemnice medyczne**
02:55 **Na jedwabnym szlaku**
04:35 **Z archiwum policji** - serial dokumentalny
05:00 **Dyżur** - serial dokumentalny

TVN 7

05:00 **Szkoła**
06:00 **Mango** - telezakupy
07:35 **Zakochani po uszy** - serial, Polska
08:10 **Ukryta prawda** - program obyczajowy
11:20 **Idealna niania** - program obyczajowy
12:10 **Sąd rodzinny** - program sądowy
13:10 **Sędzia Anna Maria Wesołowska** - program sądowy
14:15 **Szkoła**
15:15 **Ukryta prawda** - program obyczajowy
16:15 **19 +** - obyczajowy
16:55 **Brzydula** - serial obyczajowy, Polska
18:00 **Szkoła**
19:00 **19 +** - obyczajowy
19:30 **Zakochani po uszy** - serial, Polska
20:00 **Hotel Paradise**

MELODRAMAT

21:00 **Wiek Adaline** - film melodramat, USA, Kanada, 2015, reż. Lee Toland Krieger, wyk. Blake Lively, Michiel Huisman, Harrison Ford, Kathy Baker, Ellen Burstyn
23:30 **Wrogowie publiczni** - film sensacyjny, USA, Japonia, 2009, reż. Michael Mann, wyk. Christian Bale, Johnny Deep, Marion Cotillard, Stephen Graham, David Wenham, Stephen Dorff
02:15 **Druga strona medalu** - talk show
02:50 **Noc magii** - program ezoteryczny prod. Polska

TV 4

06:00 **Strażnik Teksasu**
08:00 **Nasz Nowy Dom**
09:00 **Święty**
09:30 **Demakijaż**
10:00 **Przez żołądek do serca**
10:30 **Demakijaż**
11:00 **Awantura o kasę**
13:00 **Magicy z ulicy**
13:30 **STOP Drogówka**
14:30 **Emil pogromca mandatów**
15:00 **Policjantki i Policjanci**
16:00 **Słoneczny patrol**
18:00 **Sekrety Sąsiadów**
18:30 **Święty**
19:00 **Policjantki i Policjanci**
20:00 **Święty**
20:30 **Sprawiedliwi - Wydział Kryminalny**
21:40 **W otchłani** Scott i Marco budzą się w sąsiadujących ze sobą celach na łodzi podwodnej, wyposażonej w głowice nuklearne.

FILM AKCJI

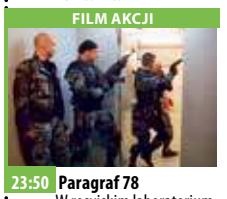

23:50 **Paragraf 78** W rosyjskim laboratorium na Morzu Arktycznym uruchomiony zostaje alarm, który może zdekonspirować tę placówkę. By temu zapobiec na miejsce musi zostać wysłana grupa najlepszych komandosów. Mający stanąć na czele tej operacji Gudvin zbiera ludzi, z którymi kiedyś służył w jednym oddziale, w jakim doszło do buntu przeciw dowódcy.
02:35 **SuperLudzie**
03:05 **Magazyn Atleci Polsat Sport 2020**
03:40 **Trans World Sport 2020**

eprasa.pl aea846518b

KURIER GMIN
TYGODNIK POWIATU WOŁOWSKIEGO
www.kuriergmin.pl

środa 25 marca

TVP 1

05:05 **Jeden z dziesięciu** - teleturniej
05:40 **Jaka to melodia?** - teleturniej muzyczny
06:15 **Przysięga** - serial obyczajowy, prod. Turcja, 2019
07:10 **Elif** - serial, prod. Turcja, 2017
08:00 **Wiadomości**
08:10 **Pogoda poranna**
08:15 **Kwadrans polityczny**
08:40 **Korona królów** - telenowela historyczna TVP
09:20 **Ranczo** - serial obyczajowy TVP
10:20 **Komisarz Alex** - serial kryminalny TVP
11:05 **Ojciec Mateusz** - serial kryminalny TVP
12:00 **Wiadomości**
12:15 **Agrobiznes**
12:30 **Agropogoda** - magazyn
12:35 **Rok w ogrodzie Extra** - magazyn
12:50 **Natura w Jedynce** - Peru

SERIAL OBYCZAJOWY

14:00 **Elif** - serial, prod. Turcja, 2017
15:00 **Wiadomości**
15:15 **Alarm!** - magazyn
15:35 **Gra słów. Krzyżówka**
16:05 **Przysięga** - serial
17:00 **Teleexpress**
17:20 **Pogoda**
17:25 **Jaka to melodia?**
18:00 **Klan** - telenowela TVP
18:30 **Korona królów**
18:55 **Jeden z dziesięciu**
19:30 **Wiadomości**
20:10 **Alarm!** - magazyn
20:30 **Leśniczówka**
21:00 **Wielki Test o Klimacie**
22:30 **Trzech kumpli** - film
00:15 **Ktoś chce mnie zabić** - thriller
01:45 **Wojsko - polskie.pl**
02:10 **Warto rozmawiać**

TVP 2

05:10 **Doktor Kleist - lekarz rodzinny** - serial
06:05 **Pożyteczni.pl**
06:35 **Familiada** - teleturniej
07:05 **Przepis dnia**
07:15 **Pytanie na śniadanie**
11:35 **Rodzinka.pl** - serial komediowy TVP
12:00 **Barwy szczęścia** - serial obyczajowy TVP
12:30 **Koło fortuny**
13:05 **Va Banque** - teleturniej
13:35 **Na sygnale** - serial fabularyzowany TVP
14:10 **Dla niesłyszących** - M jak miłość - serial TVP
15:00 **Koło Fortuny**
15:10 **Doktor Kleist - lekarz rodzinny** - serial
16:00 **Koło fortuny**
16:35 **Familiada** - teleturniej
17:10 **Więzień miłości**
18:00 **Panorama**
18:20 **Pogoda**
18:30 **Va Banque** - teleturniej
18:55 **Rodzinka.pl** - serial

SERIAL OBYCZAJOWY

19:25 **Barwy szczęścia** - serial obyczajowy prod. TVP
20:00 **Przepis dnia**
20:10 **Barwy szczęścia** - serial obyczajowy TVP
20:45 **Kulisy seriali Na dobre i na złe i Na sygnale** - felieton
20:55 **Na dobre i na złe** - serial TVP
21:55 **Na sygnale** - serial fabularyzowany TVP
22:40 **Kino relaks - Podróż na sto stóp** - komedia
00:50 **Geniusz: Picasso** - serial, prod. USA, 2018
01:50 **W zalewie reklamy** - film dokumentalny
03:15 **Oficerowie** - serial kryminalny TVP
04:05 **Zakończenie dnia**

TVN

04:50 **Uwaga!** - magazyn
05:15 **Mango** - telezakupy
06:20 **Na Wspólnej** - serial obyczajowy, Polska
06:50 **Kuchenne rewolucje** - program kulinarno-rozrywkowy
07:50 **Doradca smaku**
08:00 **Dzień Dobry TVN** - magazyn
11:30 **Afera fryzjera** - program rozrywkowy
12:15 **Ukryta prawda**
13:15 **Szpital** - program obyczajowy
14:15 **Detektywi**
15:25 **Milionerzy**
16:00 **Szpital**
17:00 **Kuchenne rewolucje** - program kulinarno-rozrywkowy
18:00 **Ukryta prawda**
19:00 **Fakty**
19:49 **Raport smogowy**
19:50 **Uwaga!** - magazyn
20:10 **Doradca smaku**

SERIAL OBYCZAJOWY

20:15 **Na Wspólnej** - serial obyczajowy, Polska
20:55 **Milionerzy**
21:30 **Ameryka Express** - program rozrywkowy
23:00 **Kobieta sukcesu** - film komedia, Polska, 2018, reż. Robert Wichrowski, wyk. Agnieszka Więdłocha, Mikołaj Roznerski, Bartosz Gelner, Julia Wieniawa, Paulina Gałązka, Małgorzata Foremniak, Tomasz Karolak
01:10 **Mentalista** - serial, USA
02:10 **Uwaga!** - magazyn
02:35 **Noc magii** - program ezoteryczny

POLSAT

06:00 **Nowy dzień z Polsat News**
09:00 **Malanowski i Partnerzy**
10:00 **Sekrety rodziny**
11:00 **Dlaczego ja?**
12:00 **Gliniarze**
13:00 **Trudne sprawy**
14:00 **Pierwsza miłość** Marysia opuszcza rodzinną wieś i przenosi się do Wrocławia, by studiować medycynę. W nowym miejscu kobieta poznaje Pawła, który zdobywa jej serce.
14:45 **Dlaczego ja?**
15:50 **Wydarzenia**
16:10 **Pogoda**
16:15 **Interwencja**
16:30 **Na ratunek 112**
17:00 **Gliniarze**
18:00 **Pierwsza miłość**
18:50 **Wydarzenia**
19:20 **Sport, Pogoda**
19:30 **Świat według Kiepskich**

MAGAZYN

20:05 **Nasz Nowy Dom** - magazyn
21:10 **Zawsze warto**
22:10 **Żona na niby** Danny Maccabee spotyka dziewczynę swoich marzeń. By zakamuflować powiedziane jej lekkomyślnie kłamstwo, mężczyzna zmusza swoją lojalną asystentkę Katherine do udawania jego wkrótce-byłej-żony. Kiedy pojawiają się kolejne kłamstwa, zatuszować je pomagają włączone do gry dzieci Katherine i wkrótce wszyscy trafiają na Hawaje.
00:45 **Nasz Nowy Dom** - magazyn
02:45 **Tajemnice losu**

TVP Kultura

07:00 **Afisz kulturalny**
07:20 **Teledyski**
08:00 **Informacje kulturalne**
08:25 **Studio Kultura**
08:35 **Niestety** - film animowany
08:55 **Prawie jak matka** - film obyczajowy
11:00 **Blisko, coraz bliżej** - serial TVP
12:25 **Dokąd człowieku** - film fabularny, prod. Polska, 1984
13:40 **Ikony muzyki**
14:30 **Studio Kultura**
14:45 **Koło pióra** - magazyn
15:25 **Ciemnego pokoju nie trzeba się bać** - film
16:15 **Łódź ratunkowa** - dramat, prod. USA
18:00 **Wielkie chwile w dziejach muzyki**
19:05 **Teledyski**
19:20 **Janek Simon** - film
19:45 **Którędy po sztukę**
20:00 **Informacje kulturalne**

FILM OBYCZAJOWY

20:30 **Na wschód od Hollywood - Gdy budzą się demony** - film prod. Hiszpania, USA, 2011, reż. Roland Joffe
22:35 **Ziemia, planeta ludzi** - Człowiek delfin - film
23:45 **Koncert Marka Napiórkowskiego**
00:55 **Lekkie obyczaje** - Dzika namiętność
02:55 **Informacje kulturalne** - informator kulturalny
03:30 **Kino nocne** - Miasto umarłych - film fabularny, prod. Wielka Brytania, 1960, reż. John Llewellyn Moxey
04:55 **Teledysk**
05:30 **Afisz kulturalny**
05:45 **Zakończenie dnia**

TV Puls

06:00 **Nash Bridges** - serial sensacyjny
07:00 **Lombard. Życie pod zastaw** - serial obyczajowy
08:00 **Reporterzy. Z życia wzięte**
09:00 **Lombard. Życie pod zastaw** - serial obyczajowy
10:00 **Zaklinaczka duchów**
12:00 **Kobra - oddział specjalny** Serial o niemieckich policjantach, którzy patrolują autostradę wiodącą ze wschodu na zachód Europy. W swojej pracy spotykają przemytników, handlarzy narkotyków i wiele innych podejrzanych osób.
14:00 **Lombard. Życie pod zastaw** - serial
16:00 **Reporterzy. Z życia wzięte**

SERIAL OBYCZAJOWY

18:00 **Lombard. Życie pod zastaw** - serial obyczajowy
20:00 **Conan Barbarzyńca** - film fantasy Conan poprzysięga zemstę na człowieku, który wybił całe jego plemię.
22:15 **Żelazny rycerz**
00:30 **Najlepsi z najlepszych**
02:35 **Zobacz to! Blok powtórkowy: Niesamowite!**
03:05 **Taki jest świat** - program informacyjny prod. Polska
03:55 **Na jedwabnym szlaku**
04:35 **Z archiwum policji** - serial dokumentalny
05:00 **Dyżur** - serial dokumentalny

TVN 7

05:00 **Szkoła**
06:00 **Mango telezakupy**
07:35 **Zakochani po uszy** - serial, Polska
08:10 **Ukryta prawda** - program obyczajowy
11:20 **Idealna niania** - program obyczajowy
12:10 **Sąd rodzinny** - program sądowy
13:10 **Sędzia Anna Maria Wesołowska** - program sądowy
14:15 **Szkoła**
15:15 **Ukryta prawda** - program obyczajowy
16:15 **19 +** - obyczajowy
16:55 **Brzydula** - serial obyczajowy, Polska
18:00 **Szkoła**
19:00 **19 +** - obyczajowy
19:30 **Zakochani po uszy** - serial, Polska
20:00 **Hotel Paradise**

FILM SENSACYJNY

21:00 **Looper: Pętla czasu** - film sensacyjny, prod. USA, 2012, reż. Rian Johnson, wyk. Joseph Gordon-Levitt, Bruce Willis, Emily Blunt, Paul Dano, Noah Segan, Piper Perabo, Jeff Daniels
23:30 **Porady na zdrady** - film komedia, Polska, 2017, reż. Ryszard Zatorski, wyk. Magdalena Lamparska, Mikołaj Roznerski, Anna Dereszowska, Krzysztof Czeczot, Weronika Rosati, Tomasz Karolak
01:35 **Druga strona medalu** - talk show
02:40 **Noc magii**

TV 4

06:00 **Strażnik Teksasu** Cordell Walker (Chuck Norris) walczy ze wszystkimi formami przestępczości w stanie Teksas. Pomagają mu w tym inni agenci na czele z Jimmym Trivettem (Clarence Gilyard Jr.) oraz pani prokurator Alex Cahill Walker (Sheree J. Wilson). Po dobrze wykonanym zadaniu wszyscy spotykają się w barze emerytowanego strażnika C.D. Parkera.
08:00 **Nasz Nowy Dom**
09:00 **Święty**
09:30 **Demakijaż**
10:00 **Przez żołądek do serca**
10:30 **Demakijaż**
11:00 **Awantura o kasę**
13:00 **Magicy z ulicy**
13:30 **STOP Drogówka**
14:30 **Emil pogromca mandatów**
15:00 **Policjantki i Policjanci**

FILM PRZYGODOWY

16:00 **Słoneczny patrol** - film przygodowy
18:00 **Sekrety Sąsiadów**
18:30 **Święty**
19:00 **Policjantki i Policjanci** - serial obyczajowy
20:00 **Święty**
20:30 **Sprawiedliwi - Wydział Kryminalny**
21:40 **Podróże z diabłem** Transport kokainy przemycanej przez Stany Zdjednoczone z Meksyku do Kanady znika gdzieś po drodze.
23:40 **Zaginiony w akcji 2: Początek**
01:40 **STOP Drogówka** - magazyn
02:45 **Zagadkowe zgony**
03:40 **TOP 10 Lista Przebojów**
05:45 **Telezakupy TV Okazje**

czwartek 26 marca

TVP 1

05:05 **Jeden z dziesięciu** - teleturniej
05:40 **Jaka to melodia?** - teleturniej muzyczny
06:20 **Przysięga** - serial obyczajowy, prod. Turcja, 2019
07:10 **Elif** - serial, prod. Turcja, 2017
08:00 **Wiadomości**
08:10 **Pogoda poranna**
08:15 **Kwadrans polityczny**
08:40 **Korona królów** - telenowela historyczna TVP
09:20 **Ranczo** - serial obyczajowy TVP
10:15 **Komisarz Alex** - serial kryminalny TVP
11:05 **Ojciec Mateusz** - serial kryminalny TVP
12:00 **Wiadomości**
12:15 **Agrobiznes**
12:30 **Agropogoda** - magazyn
12:35 **To się opłaca** - magazyn
12:50 **Natura w Jedynce** - Peru - kraina skrajności. Andy i Altiplano

SERIAL OBYCZAJOWY

14:00 **Elif** - serial, prod. Turcja, 2017
15:00 **Wiadomości**
15:15 **Alarm!** - magazyn
15:35 **Gra słów. Krzyżówka**
16:05 **Przysięga** - serial
17:00 **Teleexpress**
17:25 **Jaka to melodia?**
18:00 **Klan** - telenowela TVP
18:30 **Korona królów**
18:55 **Jeden z dziesięciu**
19:30 **Wiadomości**
20:10 **Alarm!** - magazyn
20:35 **Ojciec Mateusz** - serial
21:30 **Sprawa dla reportera**
22:25 **Magazyn śledczy Anity Gargas** - magazyn
23:00 **Magazyn kryminalny 997** - magazyn
23:50 **Magazyn Ekspresu Reporterów**

TVP 2

04:30 **Koło fortuny**
05:05 **Doktor Kleist - lekarz rodzinny** - serial
06:00 **Operacja Zdrowie**
06:35 **Familiada** - teleturniej
07:00 **Przepis dnia**
07:10 **Pytanie na śniadanie**
11:30 **Rodzinka.pl** - serial komediowy TVP
12:00 **Barwy szczęścia** - serial obyczajowy TVP
12:30 **Koło fortuny**
13:05 **Va Banque** - teleturniej
13:35 **Na sygnale** - serial fabularyzowany TVP
14:05 **Na dobre i na złe**
15:00 **Koło Fortuny**
15:10 **Doktor Kleist - lekarz rodzinny** - serial
16:00 **Koło fortuny**
16:35 **Familiada** - teleturniej
17:10 **Więzień miłości**
18:00 **Panorama**
18:20 **Pogoda**
18:30 **Va Banque** - teleturniej
18:55 **Rodzinka.pl** - serial

SERIAL OBYCZAJOWY

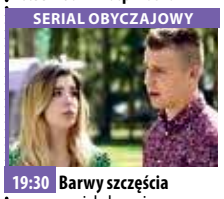

19:30 **Barwy szczęścia** - serial obyczajowy prod. TVP
19:55 **Przepis dnia**
20:10 **Barwy szczęścia** - serial obyczajowy TVP
20:40 **Filmowe czwartki** - Wiesław Kot - felieton
20:45 **Filmowe czwartki - Fighter** - film obyczajowy, prod. USA, 2010
22:55 **Drive Hard - ostra jazda** - film fabularny, prod. Kanada, Australia, USA, 2014
00:40 **Moskwa nad rzeką Hudson** - film fabularny
02:45 **Dzielnica bankowa** - serial sensacyjny
03:45 **Art Noc**
04:35 **Zakończenie dnia**

TVN

04:50 **Uwaga!** - magazyn
05:15 **Mango** - telezakupy
06:20 **Na Wspólnej** - serial obyczajowy, Polska
06:50 **Kuchenne rewolucje** - program kulinarno-rozrywkowy
07:50 **Doradca smaku**
08:00 **Dzień Dobry TVN**
11:30 **Afera fryzjera** - program rozrywkowy
12:15 **Ukryta prawda** - program obyczajowy
13:15 **Szpital** - program obyczajowy
14:15 **Detektywi**
15:25 **Milionerzy**
16:00 **Szpital**
17:00 **Kuchenne rewolucje**
18:00 **Ukryta prawda**
19:00 **Fakty**
19:35 **Sport**
19:45 **Pogoda**
19:49 **Raport smogowy**
19:50 **Uwaga!** - magazyn
20:10 **Doradca smaku**

SERIAL OBYCZAJOWY

20:15 **Na Wspólnej** - serial obyczajowy, Polska
20:55 **Milionerzy**
21:30 **Kuchenne rewolucje** - program kulinarno-rozrywkowy
22:35 **Jack Strong** - film sensacyjny, prod. Polska, 2014, reż. Władysław Pasikowski, wyk. Marcin Dorociński, Maja Ostaszewska, Patrick Wilson, Oleg Maslennikow, Dagmara Domińczyk, Mirosław Baka, Zbigniew Zamachowski
01:10 **Superwizjer** - magazyn reporterów
01:45 **Uwaga!** - magazyn
02:10 **Noc magii**

POLSAT

06:00 **Nowy dzień z Polsat News**
09:00 **Malanowski i Partnerzy**
10:00 **Sekrety rodziny**
11:00 **Dlaczego ja?**
12:00 **Gliniarze**
13:00 **Trudne sprawy**
14:00 **Pierwsza miłość**
14:45 **Dlaczego ja?**
15:50 **Wydarzenia**
16:10 **Pogoda**
16:15 **Interwencja**
16:30 **Na ratunek 112**
17:00 **Gliniarze**
18:00 **Pierwsza miłość**
18:50 **Wydarzenia**
19:20 **Sport**
19:25 **Pogoda**
19:30 **Świat według Kiepskich**
20:05 **Nasz Nowy Dom** - magazyn
21:10 **Przyjaciółki** - serial obyczajowy
22:10 **Zdrady**

DRAMAT

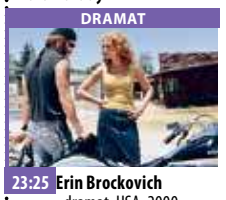

23:25 **Erin Brockovich** - dramat, USA, 2000, reż. Soderbergh Steven, wyk. Roberts Julia, Albert Finney, Eckhart Aaron, Coyote Peter Erin Brockovich jest w sytuacji nie do pozazdroszczenia. Dwukrotnie rozwiedziona samotnie wychowuje trójkę dzieci, nie ma pieniędzy, wykształcenia ani widoków na pracę. Łatwo zraża do siebie innych.
02:05 **Chirurdzy** - serial obyczajowy
04:00 **Tajemnice losu**
04:55 **Disco Gram** - program rozrywkowy prod. Polska
05:40 **Telezakupy TV Okazje**

TVP Kultura

07:00 **Afisz kulturalny**
07:20 **Teledyski**
08:00 **Informacje kulturalne** - informator kulturalny
08:25 **Studio Kultura**
08:40 **Szychta** - film animowany
08:50 **Poza starością** - film animowany
09:15 **Łódź ratunkowa** - dramat, prod. USA, 1944
11:00 **Blisko, coraz bliżej** - serial TVP
12:25 **Zamiana** - film fabularny
13:40 **Razem** - dokumentalny
14:40 **Studio Kultura**
15:00 **"Czterdziecha"** - recital jubileuszowy Wojciecha Młynarskiego
16:00 **Sól ziemi czarnej** - dramat, prod. Polska, 1969, reż. Kazimierz Kutz
18:00 **Dokument tygodnia**
18:55 **Nauka** - film
19:20 **Kronos** - magazyn
20:00 **Informacje kulturalne**

FILM AKCJI

20:30 **Czwartkowy klub filmowy - Ucieczka gangstera** - film akcji, prod. USA, 1972, reż. Sam Peckinpah, wyk. Steve McQueen
22:40 **Scena Klasyczna** - Agata Zubel - koncert
23:35 **Portrety** - Altman - film dokumentalny
01:10 **Kronos** - magazyn kulturalno-społeczny
01:55 **Na wschód od Hollywood - Gdy budzą się demony** - film prod. Hiszpania, USA, 2011, reż. Roland Joffe, wyk. Charlie Cox, Wes Bentley
04:00 **Informacje kulturalne**
04:25 **Teledysk**

TV Puls

06:00 **Nash Bridges** - serial sensacyjny Serial opowiadający o walce z przestępczością na ulicach San Francisco. Głównym bohaterem jest sprytny policjant Nash Bridges (Don Johnson), który w raz ze swoim partnerem Joe Dominguez (Cheech Marin) walczy z przestępczością w mieście.
07:00 **Lombard. Życie pod zastaw** - serial obyczajowy
08:00 **Reporterzy. Z życia wzięte**
09:00 **Lombard. Życie pod zastaw** - serial obyczajowy
10:00 **Zaklinaczka duchów**
12:00 **Kobra - oddział specjalny**
14:00 **Lombard. Życie pod zastaw** - serial

SERIAL OBYCZAJOWY

16:00 **Reporterzy. Z życia wzięte** - serial obyczajowy prod. Polska
18:00 **Lombard. Życie pod zastaw** - serial obyczajowy
20:00 **Trener bardzo osobisty**
22:05 **Wielki Stach**
00:15 **Wybuchowy duet**
01:55 **Ojciec Ted**
02:55 **Zobacz to! Blok powtórkowy: Tajemnice medyczne**
03:55 **Taki jest świat** - program informacyjny prod. Polska
04:55 **Z archiwum policji** - serial dokumentalny
05:35 **Dyżur** - serial dokumentalny

TVN 7

05:00 **Szkoła**
06:00 **Mango telezakupy**
07:35 **Zakochani po uszy** - serial, Polska
08:10 **Ukryta prawda** - program obyczajowy
11:20 **Idealna niania** - program obyczajowy
12:10 **Sąd rodzinny** - program sądowy
13:10 **Sędzia Anna Maria Wesołowska** - program sądowy
14:15 **Szkoła**
15:15 **Ukryta prawda** - program obyczajowy
16:15 **19 +** - obyczajowy
16:55 **Brzydula** - serial obyczajowy, Polska
18:00 **Szkoła**
19:00 **19 +** - obyczajowy
19:30 **Zakochani po uszy** - serial, Polska
20:00 **Hotel Paradise**

KOMEDIA

21:00 **Magic Mike XXL** - film komedia, prod. USA, 2015, reż. Gregory Jacobs, wyk. Channing Tatum, Matt Bomer, Joe Manganiello, Kevin Nash Gotowi zakończyć karierę członkowie Kings of Tampa postanawiają dać z wielkim rozmachem ostatni występ.
23:25 **Piraci z Karaibów: Klątwa czarnej perły** - film przygodowy, USA, 2003, reż. Gore Verbinski, wyk. Johnny Deep, Geoffrey Rush, Orlando Bloom, Keira Knightley
02:30 **Noc magii** - program rozrywkowy

TV 4

06:00 **Strażnik Teksasu**
08:00 **Nasz Nowy Dom**
09:00 **Święty**
09:30 **Demakijaż**
10:00 **Przez żołądek do serca**
10:30 **Demakijaż**
11:00 **Awantura o kasę**
13:00 **Magicy z ulicy**
13:30 **STOP Drogówka**
14:30 **Emil pogromca mandatów**
15:00 **Policjantki i Policjanci**
16:00 **Słoneczny patrol** Wspaniała przygoda, piękne i wysportowane ciała w skąpych strojach kąpielowych, wakacyjne romanse.
18:00 **Sekrety Sąsiadów**
18:30 **Święty**
19:00 **Policjantki i Policjanci** - serial obyczajowy prod. Polska
20:00 **Święty**
20:30 **Sprawiedliwi - Wydział Kryminalny** - serial

THRILLER

21:40 **Uciekający pociąg** - thriller, USA, 1985, reż. Andrey Konchalovskiy, wyk. Eric Roberts Alaska, Stoneheaven - więzienie o zaostrzonym rygorze. Skazany na dożywocie Manny i jego młodszy kolega z celi Buck dokonują brawurowej ucieczki. Ich śladem rusza naczelnik więzienia.
23:55 **Kobiety i mafia**
01:55 **Zagadkowe zgony**
02:25 **Interwencja**
02:40 **Disco Polo Life** - program rozrywkowy prod. Polska
03:40 **TOP 10 Lista Przebojów** - program rozrywkowy
05:45 **Telezakupy TV Okazje**

eprasa.pl aea846518b

BĄDŹ AKTYWNY W DOMU

DS Team zaprasza na treningi online!

Dariusz Skrzypicki, właściciel studio treningu personalnego i fitnessu DS Team w Wołowie opowiada jak radzi sobie z prowadzeniem firmy w czasie kwarantanny.

- Pana firma to studio treningu personalnego i fitnessu, czyli miejsce spotkań ludzi. Jak radzi sobie Pan w obliczu aktualnej sytuacji w kraju?

- Niestety, w związku z pandemia koronawirusa musieliśmy zawiesić swoją działalność i odwołać wszystkie zajęcia, zarówno dla najmłodszych jak i dla dorosłych. Ciężko było podjąć taką decyzje, bo my trenerzy uwielbiamy bezpośredni kontakt z naszymi klientami na sali treningowej. Ale wiemy, że teraz nie ma innego wyjścia i wszyscy musimy się wykazać szczególną odpowiedzialnością.

- Dla wszystkich przedsiębiorców jest to bardzo ciężka sytuacja. Czy ma Pan pomysły jak przetrwać ten czas?

- Mamy nadzieję, że ten stan nie utrzyma się zbyt długo i będziemy mogli jak najszybciej wrócić do tego co kochamy robić. Jeszcze kwarantanna na dobrze się nie rozpoczęła, a my już tęsknimy. Jedyne rozwiązanie jakie mogliśmy zaproponować dla naszych podopiecznych to Trening Online.

Na czym dokładnie będzie polegać Trening Online?

- Cztery razy w tygodniu będziemy się łączyli na żywo prosto z DS TEAM i będziemy prowadzili treningi, a dzięki relacji LIVE na FB na specjalnie stworzonej grupie, każdy będzie mógł poczuć się jakbyśmy znów byli razem. DS TEAM - najważniejsza jest drużyna.

e-mail:dsteam.wolow@gmail.com
tel. 668002289

di

Fot.KPP Wołów

Dzień kobiet w wołowskiej Policji

W Komendzie Powiatowej Policji w Wołowie kobiety obecne są zarówno w prewencji jak i w pionie kryminalnym. Pracę policjantek wspomagają kobiety zatrudnione na stanowiskach cywilnych. Nie noszą mundurów, ale dbają o właściwy obieg dokumentacji, wyposażenie jednostek oraz funkcjonariuszy, zajmują się sprawami administracyjnymi, finansowymi czy kadrowymi. Komendant Powiatowy Policji w Wołowie podziękował kobietom za ich zaangażowanie!

Panie pełniące służbę w Policji nie mogą liczyć na przywileje. Tak samo jak mężczyźni, zatrzymują przestępców, interweniują wobec chuliganów, czy patrolują ulice. Pracują przy najtrudniejszych sprawach dochodzeniowych.

Panie, które nie noszą mundurów, ale dbają o właściwy obieg dokumentacji, wyposażenie jednostek oraz funkcjonariuszy, zajmują się sprawami administracyjnymi, finansowymi czy kadrowymi. Choć nie są one tak widoczne, to bez ich pracy właściwe funkcjonowanie komendy nie byłoby możliwe.

To za tą właśnie ciężką pracę podziękował w dniu ich święta pełniący obowiązki Komendanta Powiatowego Policji w Wołowie mł. insp. Dariusz Matuszczyk.

Były kwiaty i słodkości, szczere uśmiechy i podziękowania za dotychczasową pracę i służbę. Zgromadzeni na spotkaniu Panowie podkreślili, że obecność pań łagodzi obyczaje w pracy, a świat dzięki nim jest piękniejszy, łagodniejszy i bardziej nam wszystkim przyjazny.

inf

Twój e-Pit instrukcja

Jeżeli nie skorzystasz z aplikacji Twój e-PIT, możesz wysłać zeznanie podatkowe poprzez aplikację e-deklaracje pobraną ze strony e-deklaracje.gov.pl.Korzyści z elektronicznego rozliczenia zeznania podatkowego:

- krótszy termin zwrotu podatku, który wynosi 45 dni (dla zeznań rocznych składanych w wersji papierowej nadal obowiązuje termin 3 miesięcy),
- możliwość wskazania lub aktualizacji numeru rachunku osobistego zgłoszonego w urzędzie skarbowym do zwrotu nadpłaty podatku,
- jeżeli w e-PIT powstanie kwota do zapłaty, system wskaże numer mikrorachunku podatnika, na który winien wpłacić podatek,
- zeznanie będzie złożone w terminie, nawet gdy podatnik nic w tym zakresie nie zrobi (w aplikacji Twój e-PIT), bez pomyłki, wygodnie i bezpiecznie.

Więcej informacji na stronie www.podatki.gov.pl/pit/twoj-e-pit , w siedzibie tutejszego urzędu skarbowego oraz pod nr telefonu 71/ 757-25-90, 757-25-94.

Źródło: materiały promocyjne KAS

inf

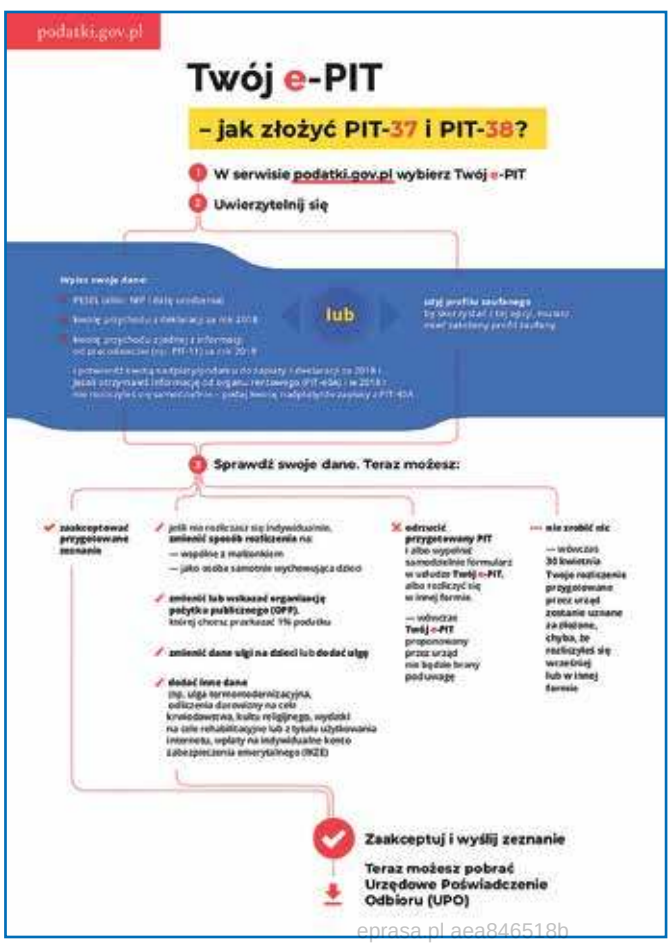

KONTAKT Z POLICJĄ TYLKO TELEFONICZNIE

W związku z aktualnie panującym zagrożeniem epidemiologicznym informujemy, iż obecnie w KPP w Wołowie do odwołania wstrzymana została możliwość przyjęcia ustnej skargi do protokołu lub osobistego spotkania z Komendantem Powiatowym Policji w Wołowie.

Informujemy, że skargi i wnioski w Komendzie Powiatowej Policji w Wołowie można nadal składać:

- Telefonicznie (uzyskanie informacji o sposobie złożenia skargi, wniosku): pod numerem 478725214 – sekretariat Komendanta Powiatowego Policji w Wołowie,
- Faxem – numer 478725242
- Pocztą internetową na adres e-mailowy: kpp@wolow.wr.policja.gov.pl
- Zwykłą pocztą na adres:
  Komenda Powiatowa Policji w Wołowie
  ul. Piłsudskiego 23, 56-100 Wołów

Wstrzymanie przyjęcia ustnych skarg zostało wprowadzone również w Jednostce nadrzędnej, tj. Komendzie Wojewódzkiej Policji we Wrocławiu.

sierż. szt. Marzena Pawlik KPP Wołów

Kup ekuriera
w naszym kiosku
na www.kuriergmin.pl
Docieramy nawet do 70 tys. użytkowników

eprasa.pl aea846518b

KURIER GMIN
TYGODNIK POWIATU WOŁOWSKIEGO
www.kuriergmin.pl

Podpalacz traw w Wołowie?

Sezon na wypalanie już się zaczął

Jak co roku strażacy zmagają się z pożarami traw, które często wywoływane są przez podpalaczy. Wypalanie traw grozi grzywną, a nawet więzieniem.

Tylko w ubiegłym tygodniu strażacy gasili palące się trawy ok. 7 razy. Interweniowali w Wołowie, Brzegu Dolnym, Przyborowie i w Krzelowie. Najczęściej wyjeżdżali jednak w rejon Alei Niepodległości w Wołowie, byli tam aż 4 razy. - Podejrzewamy, że grasuje w tym miejscu podpalacz. Sprawa najprawdopodobniej trafi na policję - mówi mł. bryg. Paweł Gibek, dowódca jednostki ratowniczo-gaśniczej PSP w Wołowie.

Grzywna albo więzienie

Przypomnijmy, że za wypalanie traw grożą surowe kary. - Ustawa o ochronie przyrody z 2004 roku mówi jasno, że: Zabrania się wypalania łąk, pastwisk, nieużytków, rowów, pasów przydrożnych, szlaków kolejowych oraz trzcinowisk i szuwarów - wyjaśnia mł. bryg. Paweł Gibek. Jeśli chodzi o kary to w tej samej ustawie czytamy: Kto wypala łąki, pastwiska, nieużytki, rowy, pasy przydrożne, szlaki kolejowe, trzcinowiska lub szuwary – podlega karze aresztu albo grzywny. Ustawa o lasach z 1991 roku też ostrzega przed rozniecaniem ognia w odległości 100 metrów od granicy lasu. Za wykroczenia tego typu grożą surowe sankcje. Poza aresztem i naganami są to grzywny w wysokości od 20 do nawet 5 tys. zł. W kodeksie karnym zapisane jest: Kto sprowadza zdarzenie, które zagraża życiu lub zdrowiu wielu osób albo mieniu w wielkich rozmiarach, mające postać pożaru, podlega karze pozbawienia wolności od roku do lat 10.

Fot.OSP Krzydlina Mała

Strażacy co roku zmagają się z pożarami traw

Dlaczego wypalanie traw jest niebezpieczne?

- Prędkość rozprzestrzeniania się pożaru może wynosić ponad 20 km/h (szybki bieg to prawie 19 km/h, szybka jazda na rowerze to około 30 km/h). W rozprzestrzenianiu ognia pomaga także wiatr - przypominają strażacy. W przypadku dużej jego prędkości i gwałtownej zmiany kierunku, pożary bardzo często wymykają się spod kontroli i przenoszą na pobliskie lasy oraz zabudowania. Niejednokrotnie w takich pożarach ludzie tracą dobytek całego życia. Występuje również bezpośrednie zagrożenie dla zdrowia i życia ludzi oraz zwierząt.

Jak reagować na pożary traw?

Pierwszą rzeczą jaką należy zrobić jest zaalarmowanie osób znajdujących się w strefie zagrożenia. Następnie należy niezwłocznie zawiadomić służby ratownicze. Numery telefonów alarmowych są czynne całą dobę i dostępne nawet w strefach w których twój operator telefoniczny nie ma zasięgu. Numer 998 to numer Państwowej Straży Pożarnej, natomiast 112 to jednolity Europejski Numer Alarmowy – dzięki niemu zostaniemy połączeni z właściwym dla miejsca w którym się znajdujemy Wojewódzkim Centrum Powiadamiania Ratunkowego. Numer ten powinniśmy wybrać również wtedy, gdy z zagrożeniem zetkniemy się poza granicami Polski.

- Jeżeli jest to małe zarzewie pożaru i w twojej ocenie jesteś w stanie ugasić je samodzielnie, warto podjąć taką próbę - mówią strażacy. - Tlące się liście, ściółka czy kępa traw często może zostać ugaszona przy pomocy gałęzi, koca, części garderoby jak również jeśli mamy do nich dostęp wody lub gaśnicy samochodowej. Pomocna może okazać się również łopata czy nawet mała saperka, dzięki której odsuniemy warstwę ściółki i odkryjemy ziemię która powstrzyma rozprzestrzenianie się ognia. Należy jednak pamiętać przede wszystkim o swoim bezpieczeństwie bo chwila nieuwagi lub zła ocena sytuacji może doprowadzić do oparzeń lub innych urazów.

dz

Zniszczone śmietniki

- Po raz kolejny ktoś zniszczył coś co powstaje w naszym mieście tym razem są to śmietniki w nowym parku przy zejściu koło działek w Wołowie. - Przydałby się tam w przyszłości monitoring - napisał do nas Czytelnik, pan Radosław. - Na dowód wysyłam zdjęcia.

dz

Fot.Radosław

Fot.Radosław

STRAŻACY W AKCJI

Ogień o mało nie spalił posesji

Fot. Krzydlina Mała

Początek tego tygodnia okazał się być bardzo stresujący dla właściciela dużego garażu na terenie Piotroniowic. W poniedziałek, ok. godz. 22.40 strażaków wezwano do gaszenia płomieni szalejących na prywatnej posesji. - Po przybyciu na miejscu ustaliliśmy, że pali się garaż, w którym znajdowały się cenne elektronarzędzia, dwa samochody, motocykl i skuter. Na szczęście pożar tego budynku nie zagrażał inny zabudowaniom - mówi mł. bryg. Paweł Gibek, dowódca jednostki ratowniczo-gaśniczej PSP w Wołowie.

Dwie jednostki z Wołowa i jedna OSP z Krzydliny Małej ugasiły pożar. Budynek wentylowano i oddymiono pomieszczenia. Strażacy wyprowadzili z garażu nadpalone jednoślady. Przypuszczalną przyczyną zaprószenia ognia była wada instalacji elektrycznej. Sprawę ma zbadać policja.

dz

eprasa.pl aea8405f6b

„Bandyckie” rozliczenia na ulicy

Napastnik może trafić na kilka lat do więzienia

Fot.KPP Wołów

19-letni mieszkaniec Wrocławia próbował wymusić pieniądze od 14-letniego mieszkańca naszego powiatu. Napastnik zaczepił młodszego od siebie chłopca na terenie Brzegu Dolnego. Zaczął go bić i kopać. Zażądał pieniędzy. Poszkodowany nie miał ich jednak przy sobie.

Dolnobrzescy funkcjonariusze ustalili tożsamość i zatrzymali 19-letniego mieszkańca Wrocławia odpowiedzialnego za ten czyn. - Sprawca tłumaczył, że jego agresja wynikała z wcześniejszych transakcji pomiędzy młodymi osobami - mówi Marzena Pawlik z Komendy Powiatowej Policji w Wołowie.

19-latek usłyszał już zarzut usiłowania dokonania wymuszenia rozbójniczego. Ten atak agresji kosztować może młodego nastolatka poniesieniem kary nawet do 10 lat pozbawienia wolności.

dz

Akcja „Komórkomania 2020”

„W codziennym życiu wyraźnie widać, że to nie szczęście czyni nas wdzięcznymi, lecz wdzięczność – szczęśliwymi.”

David Steindl-Rast

W tym roku szkolnym uczniowie Technikum nr 1 im. Tadeusza Kościuszki w Centrum Kształcenia Zawodowego i Ustawicznego w Wołowie po raz trzeci uczestniczyli w projekcie „DOLNOŚLĄSKA #KOMÓRKOMANIA”. Hasło zachęcające do udziału brzmiało: „Akcja #KOMÓRKOMANIA to nie moda na lepszy model telefonu, to moda na uratowanie komuś życia za pomocą komórek. Nie tych, które nosi się w kieszeni – tych, które nosi się w swoim ciele.”

Nasza szkolna akcja miała miejsce w listopadzie, a całkiem niedawno, 27 lutego odbyła się w Zespole Szkół nr 6 we Wrocławiu uroczysta Gala podsumowująca dolnośląską kampanię. Na galę wręczenia Certyfikatów „Szkoły z Życiem”, który przyznawany jest przez Kuratorium Oświaty we Wrocławiu i Fundację DKMS zostali zaproszeni przedstawiciele 41 placówek oświatowych, których społeczność szkolna zaangażowała się w przeprowadzenie „komórkomanii”. Swoją obecnością Galę zaszczycił wicekurator Oświaty Pan Janusz Wrzał, a najważniejszym punktem Gali były „żywe” dowody, że to, co robimy mam sens! Mama 6-latka opowiedziała o swojej wdzięczności za uratowanie synka, natomiast student Politechniki Wrocławskiej opowiedział o emocjach, jakie towarzyszyły mu, kiedy został dawcą dla swojego bliźniaka genetycznego mieszkającego w Kanadzie. W tym roku szkolnym na wszystkich dolnośląskich akcjach zarejestrowało się 1170 potencjalnych dawców, a już 15 osób oddało szpik swojemu „bliźniakowi genetycznemu”!

My również zostaliśmy zaproszeni na Galę i otrzymaliśmy Certyfikat, który jest nagrodą dla organizatorów akcji i wszystkich, którzy wzięli w niej udział. Za to jesteśmy Wam ogromnie wdzięczni. Na naszych szkolnych akcjach zarejestrowały się łącznie 73 osoby.

„I TY MOŻESZ URATOWAĆ KOMUŚ ŻYCIE”

Izabela Michońska

DKMS
POKONAJMY NOWOTWORY KRWI

Kuratorium Oświaty we Wrocławiu

CERTYFIKAT

DOLNOŚLĄSKIEJ SZKOŁY Z ŻYCIEM

DLA

Technikum nr 1 im. Tadeusza Kościuszki
w Centrum Kształcenia Zawodowego
i Ustawicznego w Wołowie

za organizację na rzecz Fundacji DKMS akcji
#KOMÓRKOMANIA
w roku szkolnym 2019/2020,
mającej na celu aktywne budowanie świadomości młodzieży
w zakresie walki z nowotworami krwi oraz powiększenie bazy
potencjalnych Dawców krwiotwórczych komórek macierzystych.

Ewa Magnucka-Bowkiewicz, Prezes Fundacji DKMS
Roman Kowalczyk, Dolnośląski Kurator Oświaty

DZIĘKUJEMY

Fundacja DKMS, ul. Altowa 6 lok. 9, 02-386 Warszawa
Wrocław, dnia 27 lutego 2020 roku

Kwarantanna lub zamknięcie przedszkola czy żłobka dają rodzicom prawo do zasiłku opiekuńczego

PORADA

Rodzice, którzy muszą zapewnić opiekę swojemu maluchowi z powodu kwarantanny lub zamknięcia placówki opiekuńczej powinni wystąpić do swojego pracodawcy o wypłatę zasiłku opiekuńczego. Zasiłek opiekuńczy przysługuje, bowiem rodzicom nie tylko wtedy, gdy ich dziecko zachoruje i wymaga opieki, ale także w przypadku nieprzewidzianego zamknięcia żłobka, klubu dziecięcego, przedszkola lub szkoły, do których dziecko uczęszcza.

Taką możliwość mają rodzice dzieci do 8. roku życia.

- Z zasiłku można korzystać nie dłużej niż do dnia poprzedzającego ósme urodziny dziecka. To oznacza, że jeśli mama wystąpiła o zasiłek opiekuńczy od 16 marca 2020 r. w związku z zamknięciem szkoły a jej córka urodziła się 22 marca 2012 r. to zasiłek opiekuńczy przysługuje jej od 16 do 21 marca 2020 r. i nie dłużej - mówi Iwona Kowalska-Matis, regionalny rzecznik prasowy ZUS na Dolnym Śląsku.

Gdy musimy zostać z dzieckiem w domu wtedy należy u swojego pracodawcy złożyć wniosek o zasiłek opiekuńczy, do którego należy dołączyć oświadczenie o zamknięciu żłobka, przedszkola lub szkoły.

- Jeśli jesteśmy zatrudnieni na podstawie umowy o pracę lub umowę zlecenia wtedy o zasiłek występujemy bezpośrednio do swojego pracodawcy natomiast, tylko jeśli prowadzimy jednoosobową działalność gospodarczą wtedy wniosek składamy w ZUS - mówi, Iwona Kowalska-Matis regionalny rzecznik prasowy ZUS na Dolnym Śląsku. - W przypadku osób samozatrudnionych warunkiem ubiegania się o zasiłek jest to czy ktoś płaci za siebie składkę chorobową czy nie. Przypomnę, że składka na ubezpieczenie zdrowotne jest obowiązkowa, ale już na chorobowe dobrowolna - wyjaśnia rzeczniczka.

Zasiłek opiekuńczy przysługuje osobom objętym ubezpieczeniem chorobowym, zarówno obowiązkowo, jak i - jak to jest w przypadku prowadzenia działalności gospodarczej, gdy składkę na tzw. „chorobowe” odprowadzają za siebie dobrowolnie. Przysługuje on na równi tak samo matce lub ojcu dziecka i jest wypłacany temu z rodziców, który wystąpi o jego wypłatę. Zasiłek wypłacany jest - tak jak chorobowe, czyli w wysokości 80 proc. wynagrodzenia. Można o niego wystąpić wtedy, gdy nie ma innych członków rodziny, którzy mogą dziecku zapewnić opiekę.

- Normalnie w ciągu roku zasiłek opiekuńczy zarówno na zdrowe jak i chore dziecko przysługuje maksymalnie przez 60 dni a obecnie w ramach tzw. specustawy, gdy placówka opiekuńcza zostanie zamknięta z powodu koronawirusa rodzicom przysługuje dodatkowe 14 dni - dodaje.

Jak wyjaśnia Iwona Kowalska-Matis zasiłek opiekuńczy oraz dodatkowy zasiłek opiekuńczy przysługują z Funduszu Ubezpieczeń Społecznych? Oznacza to, że zasiłki nie obciążają funduszu pracodawców. Nawet, jeżeli pracodawca wypłaca zasiłek (w przypadku, gdy jest do tego zobowiązany), wypłacone kwoty rozlicza z ZUS.

Dokumenty, które należy złożyć w swoim zakładzie pracy niezbędne do przyznania i wypłaty zasiłku opiekuńczego to oświadczenie rodzica o nieprzewidzianym zamknięciu placówki oraz wniosek o wypłatę zasiłku opiekuńczego na druku ZUS Z-15. W przypadku, gdy zasiłek jest wypłacany przez ZUS (np. w przypadku jednoosobowej działalności gospodarczej), złożyć trzeba ZAS-36, czyli oświadczenie o sprawowaniu opieki nad dzieckiem w wieku do 8 lat i dodatkowo zaświadczenie płatnika składek wystawione na druku ZUS Z-3 - w przypadku pracowników albo ZUS Z-3a - w przypadku pozostałych ubezpieczonych oraz ZAS-36.

Druk wniosku można pobrać ze strony internetowej ZUS albo w osobiście w ZUS. Można także go wydrukować po wypełnieniu - w formie elektronicznej na profilu PUE ZUS.

Iwona Kowalska-Matis, Regionalny Rzecznik Prasowy ZUS, Województwa Dolnośląskiego

eprasa.pl aea84

Kup ekuriera
w naszym kiosku
na www.kuriergmin.pl
Docieramy nawet do 70 tys. użytkowników

KURIER GMIN
TYGODNIK POWIATU WOŁOWSKIEGO
www.kuriergmin.pl

Ostatni obrońcy Kresów. Legendarni żołnierze, którzy do końca walczyli o Polskę

Fot.red

Maciej Kalenkiewicz ps. Kotwicz / Źródło: Centralne Archiwum Wojskowe

Nasza historia

Pozostali na swojej rodzinnej ziemi odciętej od Polski granicą jałtańską. Walczyli przeciw Sowietom, w obronie miejscowej ludności. W 1943 r., niespełna cztery lata po wrześniowej napaści, Sowieci wznowili wojnę z Rzecząpospolitą. Tak można wszak określić działania sowieckiej partyzantki na północno-wschodnich kresach.

3 maja zostało zamordowanych trzech oficerów AK prowadzących rozmowy z dowódcami lokalnej partyzantki sowieckiej, kilka dni później Brygada im. Stalina dokonała masakry w Nalibokach, mordując 129 Polaków. Zerwanie przez Moskwę stosunków dyplomatycznych z polskim rządem na uchodźstwie (25 kwietnia) sprawiło, że bez żadnych zahamowań tępiono oddziały Armii Krajowej. Taki los spotkał oddział Antoniego Burzyńskiego „Kmicica". Został zamordowany wraz z kilkudziesięcioma swoimi żołnierzami. Pod pretekstem zaproszenia na rozmowy zwabiono i rozbrojono batalion stołpecki AK. Tych, którzy próbowali się bronić, zabito. W styczniu 1944 r. partyzantka sowiecka zamordowała 40 Polaków we wsi Koniuchy. Nie był to jedyny przypadek karania śmiercią za pomoc udzielaną oddziałom Armii Krajowej. Ciężkie walki z Sowietami stoczyły 5. Wileńska Brygada AK Zygmunta Szendzielarza „Łupaszki" i batalion 77. Pułku Piechoty AK dowodzony przez Czesława Zajączkowskiego „Ragnera". Tę małą wojnę przerwał epizod wspólnego zdobywania Wilna w lipcu 1944 r. przez oddziały AK realizujące plan „Burza" i Armię Czerwoną. Polacy chcieli sami zdobyć Wilno i przywitać Sowietów jako gospodarze. Akcja była od początku skazana na niepowodzenie, tak samo jak w sierpniu 1944 r. w Warszawie. W rezultacie żołnierze AK przelewali krew na ulicach Wilna po to, by było ono sowieckie... Polska flaga tylko na moment powiewała nad miastem. Została szybko zerwana przez czerwonoarmistów. Sowieckim „podziękowaniem" za polską pomoc było aresztowanie płk. Aleksandra Krzyżanowskiego „Wilka", dowódcy Okręgu Wileńskiego AK, i rozbrojenie 5,5 tys. AK-owców. Wywieziono ich do obozów. Na Wileńszczyźnie i Nowogródczyźnie aresztowanych zostało w latach 1944–1945 ogółem 13 tys. żołnierzy AK i 7 tys. pomagających im Polaków.

„Kotwicz" i „Krysia"

Nie był to jednak koniec Armii Krajowej na północno-wschodnich kresach. W miejscu rozbrajanych przez Sowietów lub rozformowywanych oddziałów powstawały nowe. W ich szeregach znaleźli się ludzie zagrożeni falą sowieckiego terroru, do oddziałów uciekano także przed poborem do Armii Czerwonej. Do lata 1945 r. na Wileńszczyźnie działało co najmniej 17 oddziałów partyzanckich, a na Nowogródczyźnie 45 oddziałów wywodzących się z AK.

W walce z wojskami NKWD zginął w sierpniu 1944 r. pod Surkontami ppłk Maciej Kalenkiewicz „Kotwicz", w latach 1939–1940 żołnierz oddziału „Hubala", cichociemny. Kalenkiewicz rozważał wyrwanie się z sowieckiej matni, lecz – jak wspominała jego żona Irena – „Niektórzy świadkowie mówią, że pragnął pozostać na tym terytorium, świadcząc swoją obecnością o polskości tych ziem". Zapewne był świadom – po tym, co się stało po zdobyciu Wilna – że jakiekolwiek współdziałanie z Sowietami było koszmarnym błędem.

Jednym z najsłynniejszych partyzantów walczącym przeciw drugiej sowieckiej okupacji był na terenie Nowogródczyzny por. Jan Borysewicz „Krysia". W latach 1940–1941 był więźniem NKWD. Za czasów okupacji niemieckiej w ciągu roku sformował 650-osobowy batalion po rozbrojeniu oddziałów AK pod Wilnem.

Jedną z najważniejszych akcji, którymi dowodził por. „Krysia", było rozbicie aresztu NKWD w Ejszyszkach i uwolnienie kilkudziesięciu więźniów. Jan Borysewicz „Krysia" poległ 21 stycznia 1945 r. w walce z sowieckimi pogranicznikami NKWD pod Kowalkami koło Naczy, a jego ciało – jak pisali wspomniani autorzy – obwożono po okolicznych wsiach, by złamać ducha polskiego oporu.

Polskie bastiony

Mapa w „Atlasie polskiego podziemia niepodległościowego 1944–1956" pokazuje, że bastionem polskiego oporu na Kresach Wschodnich Rzeczypospolitej w pierwszych latach powojennym było terytorium między Grodnem na zachodzie, Ejszyszkami na północy, miejscowością Iwie na wschodzie i Wołkowyskiem na południu. W jego środku leżały Szczuczyn i Lida. Na tym terenie istniały trzy ośrodki zbrojnego oporu przeciw sowieckiej władzy.

Komendantem połączonych obwodów Szczuczyn i Lida był Anatol Radziwonik „Olech", przed wojną nauczyciel w szkole w Iszczołnianach koło Szczuczyna, a w latach wojny dowódca jednej z placówek AK w obwodzie Szczuczyn, następnie dowódca plutonu w 77. Pułku Piechoty AK. Jego oddział nie dotarł na koncentrację do operacji „Ostra Brama" i dzięki temu uniknął rozbrojenia. Radziwonik powrócił w rodzinne strony i zaczął organizować oddział partyzancki, który liczył 70 żołnierzy. Radziwionik postanowił pozostać na kresach mimo zarządzonej przez dowództwo Okręgu Nowogródzkiego ewakuacji żołnierzy za granicę jałtańską.

„Pozostał bowiem wśród tych, którzy postanowili nie opuszczać ojczyzny, aby bronić miejscowej ludności przed komunistycznym terrorem. W szeregach konspiracji i partyzantki dowodzonej przez »Olecha« panował prawdziwie obywatelski duch, wywodzący się z tradycji Armii Krajowej. Służyli tu obok siebie przedwojenni obywatele Rzeczypospolitej bez względu na wyznawaną wiarę – najliczniej katolicy i mniej liczni prawosławni. Znajdujemy tu także antykomunistów niebędących Polakami – pojedynczych ochotników narodowości ukraińskiej lub rosyjskiej. Jeden z nich, pochodzący z Ukrainy lejtnant Armii Sowieckiej o pseudonimie »Zielony«, wsławił się ogromną odwagą osobistą w walkach z NKWD".

Żołnierzem „Olecha" był też ppor. Wiktor Maleńczyk, który zbiegł z 1. Armii Wojska Polskiego (Berlinga). W oddziale Radziwonika było około 100 partyzantów wspieranych przez liczącą około 600–800 osób siatkę konspiracyjną. Wśród akcji oddziału „Olecha" były: zwycięska potyczka stoczona w maju 1945 r. z grupą operacyjną pułku piechoty NKWD pod Iszczołną, uwolnienie z aresztu w osadzie Toboła kilkunastu więzionych z powodów politycznych.

W 1948 r. na terenie rejonów lidzkiego i szczuczyńskiego panowała dwuwładza. W dzień rządzili komuniści, w nocy – partyzanci. Tamtego roku „Olech" niszczył kołchozy i likwidował szczególnie gorliwych aktywistów. W dniu 11 listopada 1948 r., w Święto Niepodległości, żołnierze „Olecha" spalili kołchoz im. Stalina w Kulbaczynie.

Anatol Radziwonik zginął w maju 1949 r. Miejsce jego śmierci nie jest pewne. Kazimierz Krajewski uważa, że „Olech" poległ koło wsi Raczkowszczyzna. Tam też w roku 2013, staraniem Związku Polaków na Białorusi, ufundowano krzyż na prywatnym terenie. Inicjatorów ukarano wysokimi grzywnami, a krzyż został zniszczony przez „nieznanych sprawców".

Zygmunt Olechnowicz, adiutant „Olecha" (ur. 1926 r.), skazany został na 25 lat łagrów i odsiedział cały wyrok. Po powrocie do Lidy nie mógł z powodu swej przeszłości znaleźć pracy, był aresztowany za włóczęgostwo, a następnie został osadzony w zakładzie psychiatrycznym.

W 1945 r. porucznik AK Mieczysław Niedziński („Niemen", „Ren") zorganizował Samoobronę Ziemi Grodzieńskiej, a w jej ramach oddział partyzancki, który rok później został podzielony na trzy mniejsze. Także żołnierze Niedzińskiego musieli likwidować konfidentów. Jeden z nich, dosypując środków nasennych do przyniesionego przez siebie alkoholu, doprowadził do ujęcia żołnierzy jednego z trzech pododdziałów. Ludzie Niedzińskiego zabili m.in. zastępcę dowódcy kontrwywiadu 87. pułku pogranicznego, dwóch prokuratorów, naczelnika więzienia w Skidlu, naczelnika rejonowej placówki NKWD we wsi Łukawica, rozbili areszt w Putryszkach. W Samoobronie Ziemi Grodzieńskiej było 500–600 osób.

Niedziński poległ w walce w maju 1948 r. Jego śmierć nie przerwała akcji zbrojnej podkomendnych na Grodzieńszczyźnie. Do 1950 r. utrzymał się tam m.in. oddział Józefa Stasiewicza „Samotnego". Otoczeni przez wojsko sowieckie trzej partyzanci popełnili 17 stycznia 1950 r. samobójstwo. „Nieżywym żołnierzom AK zaczepiono sznury do nóg i powleczono ich przez bagna na stały ląd około 2 km – do drogi, głowami bili i zaczepiali o zmarznięte kępy i krzaki". Pięciu partyzantów, którzy się poddali, zostało skazanych na 25 lat łagrów.

„Podkomendni Mena zdawali sobie sprawę z beznadziejności swego położenia, panowało jednak wśród nich wysokie morale i do końca dostrzegali celowość swej walki podjętej z sowieckim systemem". Trzecią strukturą konspiracyjną i partyzancką była tzw. Samoobrona Wołkowyska, założona z inicjatywy ks. Antoniego Bańkowskiego „Eliasza", kapelana oddziałów Armii Krajowej, i Bronisława Chwieduka. Liczyła ok. 100–200 osób. Blisko 20–30 żołnierzy gromadziły trzy plutony. „Cechą charakterystyczną Samoobrony Wołkowyskiej była jej zdolność do ciągłej reaktywacji pomimo kolejnych strat i aresztowań".

Po aresztowaniu ks. Bańkowskiego i Chwieduka (wyszedł na wolność dopiero w 1971 r.) działały jeszcze kilkuosobowe oddziałki, m.in. Alfonsa Kopacza, który działał w rejonie Zelwy, Mostów i Wołkowyska aż do marca 1953 r. Członkiem Samoobrony Wołkowyskiej była Weronika Sebastianowicz. Aresztowana w 1951 r., została skazana na 25 lat łagrów. Po amnestii wyszła na wolność w 1955 r.

W latach 1947–1953 na Białorusi Zachodniej, a więc tam, gdzie działały trzy poakowskie struktury konspiracyjno-partyzanckie, podziemie przeprowadziło 575 zamachów i 39 dywersji, zabijając 96 funkcjonariuszy MWD-MGB, 107 czerwonoarmistów, 290 aktywistów partyjnych. Zginęło 161 partyzantów, aresztowano 465 partyzantów oraz 2121 współpracowników podziemia.

R. Stanczyk

Fot.red

Prelekcja w Lubiążu dla uczniów poprowadzona przez Jerzego Rudnickiego, pracownika IPN, Oddział Wrocław, o Żołnierzach Wyklętych.

Fot.red

Mieszkańcy wysłuchali wykładu w Domu Kultury Lubiąż

Targowiska - sprawa dyskusyjna

Zamykać, nie zamykać?

Targowiska w małych miastach mają ważne funkcje. Sporo mieszkańców woli zrobić zakupy właśnie na targu, wybierając świeże owoce i warzywa od znajomych już sprzedawców. Brzeg Dolny zamkną swój targ. Wołów - nie.

Targowisko w Brzegu Dolnym to sobotni rytuał nie tylko dla mieszkańców miasta, okolicznych wsi, przyjeżdżają tu na zakupy również osoby spoza powiatu wołowskiego. Stoisk w soboty jest bardzo dużo. Można zrobić zakupy spożywcze, a także chemię gospodarczą, odzież, obuwie- praktycznie wszystko. Na stronie gminy Brzeg Dolny 12 marca pojawiła się informacja o zamknięciu placu targowego do odwołania. To dramat dla sprzedających. Pojawiają się głosy, że w sklepach także są skupiska ludzi, jednak od kilku dni sklepy mają rygorystyczne obostrzenia. Na terenie lokalu nie może przebywać więcej niż kilka osób, muszą zachować odpowiednią odległość: 1-1,5 metra. Na targowisku trudno byłoby o zachowanie tych zasad.

Targowisko nadal jest czynne w gminie Wołów. Tam burmistrz Dariusz Chmura wyjaśnił, że nie zamyka go. Decyzję o tym czy dalej tam kupować i sprzedawać zostawia mieszkańcom i handlującym.

K.T.

Fot.lis

Puste targowisko w Brzegu Dolnym

LIST DO REDAKCJI

Powstała 7 Wińszczańska Drużyna Harcerek „Polana”

7 marca rozkazem hufcowej powołana została 7 próbna Wińszczańska Drużyna Harcerek „Polana” z p.o. drużynowej Klarą Oleniacz. Nazwa organizacji to 7 Wińszczańska Drużyna Harcerek „Polana”. W naszej drużynie jest ponad 20 harcerek, które działają w 4 zastępach, jakimi są: Fiołki z p.o. zastępowej Natalią Malinowską, Sasanki z p.o. zastępowej Weroniką Jarosz, Chabry z p.o. zastępowej Dominiką Żelewską, Zastęp Zastępowych Niezapominajki. Po trzech latach od rozwiązania „Żywiołów” znowu w Wińsku działa samodzielna jednostka, nie są to już „Żywioły”, ale zostaną one już na zawsze w naszych sercach. Czym jest Polana? Bezpiecznym miejscem, gdzie można rozbić swój namiot i pozostać tyle, ile się chce. Na Polanie każdy jest mile widziany. Nie byłybyśmy jednak tutaj, gdyby nie harcerki z Siedemnasta Odh Koliba, które pozwoliły nam schronić się w ich Kolibie i przeczekać trudne chwile. Dzięki Wam mogłyśmy dzisiaj wyruszyć w dalszą wędrówkę - jesteśmy wam za to sto siedemnastokrotnie wdzięczne. Natalia Wojciechowska, Maria Gołecka - to Wy jako pierwsze nas przyjęłyście, dziękujemy. Przez wszystkie lata działalności harcerek w Wińsku przewinęło się tyle osób, że nie sposób wszystkich ich wymienić, jednak to one nas ukształtowały. Byłe zastępowe, szeregowe, drużynowa. Choć dzisiaj nie jesteście już z nami, bo wybrałyście inny szlak - dziękujemy Wam za wszystko i pamiętamy o Was.

Dziękujemy także Magdalenie Idkowiak, która zgodziła się zostać opiekunką naszej drużyny i nieustannie nas wspiera. To dopiero początek naszej przygody, do zobaczenia na harcerskim szlaku!

zdjęcia: 7 Wińszczańska Drużyna Harcerek „Polana”

UWAGA

Burmistrz zamyka place i boiska

Mieszkańcy Wołowa w obawie o swoje zdrowie i najbliższych poprosili burmistrza Dariusza Chmurę o zamknięcie placów zabaw. Włodarz zdecydował się przeprowadzić sondę w serwisie Facebook. Jak się okazało, przytłaczająca większość osób była za zamknięciem tych obiektów. Ponad 70 proc. internautów zagłosowało na tak. - Po zapoznaniu się z wynikami sondy i Państwa opinią w komentarzach postanowiłem zamknąć place zabaw oraz obiekty sportowe - oznajmił burmistrz na swoim profilu w mediach społecznościowych.

dz

Fot.Facebook

Wyniki ankiety z 18 marca, godz. 10:40

RZUTEM NA TAŚMĘ

ZAPASY

Pracowicie przełom miesięcy spędzili młodzi zapaśnicy wołowskiego Wiatru, którzy w tym czasie mogli sprawdzić swoją formę i umiejętności na trzech imprezach. Od razu stwierdzić trzeba, że nie wszystkie udały się naszym reprezentantom w równym stopniu, ale oprócz pewnych rozczarowań było również bardzo wiele powodów do zadowolenia.

Sportowy *objazd* rozpoczął się w Bielawie, gdzie 23 lutego wołowiane stanęli do sportowej rywalizacji w Międzynarodowym Turnieju o Puchar Burmistrza tego miasta. Bielawski klub od wielu lat jest uznaną *firmą* nie tylko na dolnośląskim rynku, więc obsada zawodów była nie tylko liczna, ale i bardzo wymagająca. Żadne z zapaśniczych wyzwań nie jest zbyt wymagającym dla naszej *eksportowej* zawodniczki, czyli **Magdaleny Siedy** (kat.62kg). Od samego początku zmagań młodziczek podopieczna trenera **Ryszarda Podrażnika** należała do grupy, która wyznaczała wysoki poziom imprezy, a każdym swoim występem na bielawskiej macie udowadniała, że jej celem jest zwycięstwo. W każdym ze swoich występów zdecydowanie dyktowała warunki rywalizacji, a jej wymaganiom nie sprostała żadna z konkurentek, w czego wyniku na zakończenie rywalizacji wołowianka mogła cieszyć się z kolejnego efektownego zwycięstwa. Jej śladem coraz śmielej po zapaśniczych matach kroczy **Aleksandra Gaj** (46), która ze swoich występów w Bielawie również może być bardzo zadowolona. Zawodniczka Wiatru pokazała, że posiada już naprawdę spore umiejętności, a te w połączeniu z ambicją dały zapaśniczce Wiatru miejsce na najwyższym stopniu turniejowego podium.

Nieco gorzej poszło ich klubowym kolegom, co jednak nie znaczy, że **Igor Bachusz** (60) i **Szymon Wijatyk** (80) walczyli źle. W grupie juniorów młodszych rywalizacja jest już o wiele *poważniejsza*, i chociaż obaj zawodnicy naszego klubu nie uniknęli porażek, to ponieśli je jednak w momencie, kiedy turniejowa *poprzeczka* wymagań była już naprawdę wysoko. Obaj swoimi udanymi walkami na wcześniejszych etapach rywalizacji pokazali co najmniej przyzwoitą dyspozycję, i to pozwoliło wołowianom *przebić* się do strefy medalowej, ale w zmaganiach o najwyższe pozycje bielawskich zawodów zabrakło im już szczęścia i odrobiny sportowego cwaniactwa, w czego rezultacie obaj na zakończenie imprezy mogli cieszyć się z brązowych krążków.

Tydzień później nasi reprezentanci sprawdzali swoją formę w Rudzie Śląskiej, gdzie stanęli do sportowej walki w Otwartych Mistrzostwach Śląska. Walka o tytuły - choćby nawet regionalne, zawsze jest dodatkową motywacją, więc w zawodach tych poziom rywalizacji był naprawdę wysoki. Bardzo dobrze swój kolejny zapaśniczy *egzamin* zdał **Maksymilian Rozpędek** (47), który z coraz większym przekonaniem o własnych umiejętnościach i możliwościach pewniej stawia kroki na macie. W lutowych zawodach ponownie bezbłędnie przeszedł przez eliminacyjne sito, wysoką formę zaprezentował także w półfinale, ale w zmaganiach o śląski tytuł musiał jednak ustąpić pola znacznie bardziej doświadczonemu rywalowi i ostatecznie na jego szyi zawisł srebrny medal. Z identycznego wyniku mógł cieszyć się również **Jakub Piotrowski** (53), w którego każdym niemal występie widać, że zawodnik ten ma naprawdę duży potencjał i jeśli tylko mocno przyłoży się do zajęć treningowych, to w krótkim czasie może zdominować nie tylko maty w naszym regionie. Udowodnił to poniekąd w Rudzie Śląskiej, gdzie zaprezentował się bardzo dobrze i chociaż w finale poniósł porażkę, to jednak tylko w nieznacznym stopniu obniża ona jego wysoką ocenę za występ w tych zawodach. Ostatnim z młodzików, który wyszedł na śląską matę pod *banderą* Wiatru był **Jan Bochenek** (53), który razem z Kubą należał do grona zawodników, rozstrzygających pomiędzy sobą rywalizację o najwyższe lokaty. Wołowianin poradził sobie w tej stawce bardzo dobrze i chociaż nie dane mu było wystąpić w walce finałowej, to brązowy medal z całą pewnością jest znakomitą oceną jego dobrych występów. W grupie juniorów młodszych nasz klub reprezentował I. Bachusz (55), dla którego był to kolejny lutowy sprawdzian i potrafił wyjść z niego obronną ręką. Z całą pewnością nie był on głównym faworytem do końcowego zwycięstwa, ale w swoich pojedynkach szybko zgłosił *akces* do grona najlepszych, przebijając się do medalowej strefy zawodów. Wprawdzie na tym etapie zszedł już z maty jako pokonany, ale ostatecznie stanął na najniższym stopniu podium, co należy uznać za dobry rezultat tego perspektywicznego zawodnika.

Zanim sportowe areny kraju spowiła *epidemiczna* cisza, przysłowiowym *rzutem na taśmę* młodzi adepci zapaśniczego sportu spotkali się w podkieleckich Nowinach, gdzie sprawdzili oni swoje umiejętności w 1.Pucharze Polski juniorów młodszych (6-8 marca), będących jednocześnie eliminacją do Ogólnopolskiej Olimpiady Młodzieży. Był to z całą pewnością najtrudniejszy egzamin dla naszych reprezentantów, którzy chyba trochę nie udźwignęli presji i zaprezentowali się poniżej swoich umiejętności i możliwości. W marcowych zawodach nasz klub reprezentowali **Bartłomiej Stec** (51), I. Bachusz (55) oraz S. Wijatyk (80) i niestety, żadnemu z nich nie udało się przebić do ścisłej czołówki w swoich kategoriach, a najlepiej zaprezentował się pierwszy z wymienionych, który jednak swój *świętokrzyski* występ zakończył poza czołową dziesiątką (11.pozycja).

rasa.pl aea846518b

WIRUS w KORONIE!

... i po sezonie (?)

Piłkarski świat zatrzymał się przy stacji COVID-19, a chociaż peronowe *megafony* zamilkły na razie do końca marca, to nie wydaje się, aby w przyszłym miesiącu sytuacja wróciła na tyle do normalności, by futboliści powrócili do rywalizacji o rankingowe punkty. Sportowe spektakle rozgrywane przy pustych trybunach stają się bezsensownymi, niezwykle smutnymi widowiskami, więc decyzja o wstrzymaniu wszystkich rozgrywek wydają się dobrą decyzją, ale niezwykle istotne - nie tylko dla kibiców, są jej czasowe perspektywy. Za nami pierwszy weekend, w którym sportowe emocje mogliśmy znaleźć tylko we *współpracy* z PlayStation, ale wsłuchując się w głosy płynące z mediów wygląda na to, że w najbliższym czasie każdy żądny emocji kibic musi mocnie zaprzyjaźnić się z konsolą.

Sprawa EURO '2020 jest już przesądzona, ale otwartą sprawą pozostają jeszcze ligowe rozgrywki w poszczególnych państwach. Są różne koncepcje na zamknięcie tematu, lecz każda budzi spore kontrowersje. Najbardziej sensowny wydaje się pomysł, aby jako końcowe uznać rezultaty na moment, w którym zawieszono rozgrywki. W takim wypadku mocno powinni sobie plunąć w brodę piłkarze Realu Madryt, którzy po zwycięskim *El Clasico* stracili punkty w pojedynku z Betisem, co pozwoliło objąć rankingowe przodownictwo futbolistom z Barcelony, będącym na tę chwilę najbliżej krajowego *championatu*. Tytuł mistrza Hiszpanii trafiłby do katalońskiego zespołu również po zastosowaniu innego rozwiązania, przewidującego uwzględnienie wyłącznie rezultatów, uzyskanych przez drużyny w 1.rundzie ligowej rywalizacji. Na *stole* jest również koncepcja, aby sezon 2019/2020 uznać za *pusty*, nie przyznawać mistrzowskich tytułów, a ewentualne miejsca w europejskich pucharach przydzielać według rezultatów z poprzednich rozgrywek. Takie rozstrzygnięcie najbliższe byłoby sercom tych, którym ostatnie miesiące przynosiły niemal wyłącznie rozczarowania, więc dzięki anulowaniu rozgrywek drużyny te uniknęłyby degradacji. Z drugiej strony mamy zespół Liverpoolu, który rozgrywa historyczny sezon i po 30 latach bez krajowego tytułu pewne jest już niemal, że mistrzostwo Premier Leauge trafi na Anfield. Zupełnie niespodziewanie jednak na drodze do ostatecznego zwycięstwa podopiecznym Jurgena Kloppa *wyrósł* rywal, którego nie uda się pokonać w futbolowej rywalizacji.

Zostawmy jednak wielkich światowego futbolu i spójrzmy, jak sytuacja wygląda na naszym podwórku, gdyż w sprawie ewentualnej przyszłości rozgrywek wypowiedziały się również władze PZPN. Przed tygodniem (12 marca) w warszawskiej siedzibie związku odbyło się nadzwyczajne posiedzenie Zarządu dotyczące bieżącej sytuacji i ewentualnych rozstrzygnięć, jeżeli okaże się, że rozgrywanie meczów piłkarskich okaże się niemożliwe. Jeśli więc futbolowy *antrakt* potrwa dłużej, jako końcową kolejność zespołów w ligowych rankingach ***przyjmuje się kolejność drużyn w tabeli po ostatniej rozegranej kolejce***. Piłkarska *centrala* wypowiedziała się w ten sposób w odniesieniu do rozgrywek na wyższych poziomach piłkarskiej *drabiny*, zaś jeśli chodzi o futbolowe zmagania na niższych szczeblach, czwartkowe posiedzenie traktować można jako wskazanie kierunku, gdyż w kolejnych punktach mowa jest o upoważnieniu wojewódzkich organów Związku do stosowania **innych zasad** w prowadzonych przez nie rozgrywkach.

Pewne jest więc tylko to, że nic nie jest jeszcze rozstrzygnięte. Wszyscy piłkarscy kibice muszą więc uzbroić się w cierpliwość i spokojnie czekać na rozwój sytuacji.

Na razie substytut emocji towarzyszącym futbolowej rywalizacji dają jedynie rozgrywki na konsoli.

BEZ ATUTÓW

PIŁKA NOŻNA - klasa B - ZRYW GŁĘBOWICE

Dla piłkarzy z Głębowic trwające rozgrywki są 2.sezonem na poziomie klasy **B**. Jako beniaminek ekipa nie *zawojowała* zmagań, gdyż w 26 pojedynkach jej zawodnicy zgromadzili na swoim koncie 20 *oczek* (skuteczność 26%), sięgając po zwycięstwo w 6 pojedynkach, 2 razy podzielili się punktami z konkurencją, a po pozostałych spotkaniach (18) opuszczali murawę jako pokonani. Debiutancki sezon był więc swego rodzaju futbolowym *poligonem* doświadczalnym, na którym głębowiczanie parę razy dostali się pod solidny *ostrzał* i przeszli kilka *minowych* pól, ale z całą pewnością ekipa nabrała pewnego doświadczenia, a to pozwalało oczekiwać, że rozpoczęty 25 sierpnia 2019r. sezon przyniesie piłkarzom i sympatykom Zrywu nieco więcej powodów do zadowolenia.

Start kolejnych rozgrywek nasz zespół jednak nieco *przespał*, gdyż w 1.konfrontacji głębowiczanie zdecydowanie ustępowali pola konkurentom z Ozorowic. Pojedynek wprawdzie rozpoczął się od trafienia **Jarosława Łaty**, ale później na warzęgowskiewj murawie zdecydowanie rządzili piłkarze Avii, sięgając po efektowne zwycięstwo (**3-9**). W pojedynku ze Spartą Miłcz gracze Zrywu wystąpili ponownie w roli nominalnych gospodarzy, ale obiekt Ruchu po raz kolejny nie okazał się szczęśliwy dla zawodników z Głębowic (**1-6**). Niemal przez całą 1.odsłonę meczu w Brzegu Dolnym piłkarze Zrywu odpierali ataki będącego na fali ligowego beniaminka, ale tuż przed przerwą futboliści KS znaleźli lukę w defensywnym murze, a po przerwie przypieczętowali swoje zwycięstwo (**0-5**). Tylko dzięki nieco lepszej różnicy bramek ekipa nie znalazła się na dnie ligowego rankingu i wówczas w Warzęgowie zjawili się piłkarze mojęcickiego Orkana i chociaż na początku szło ze sporymi oporami, to jednak ostatecznie piłkarze i sympatycy Zrywu mogli cieszyć się z pierwszych punktów (**3-1**). Choć trudno było oczekiwać, że drużyna utrzyma zwycięską *passę* w Borzęcinie, to głębowiczanie podjęli sportową *rękawicę* i w pojedynku z Orkanem stworzyli ciekawy futbolowy spektakl, w którym jednak nieco więcej atutów było po stronie gospodarzy (**0-2**). Udało się zaskoczyć defensywę rywali z Godzięcina, ale chociaż po 1.odsłonie konfrontacji z Olimpią zawodnicy Zrywu mogli pochwalić się 2.bramkową zaliczką, to jednak wrześniowy mecz zakończył się podziałem punktów (**2-2**). Rankingowych *oczek* mocno brakowało, ale postawa na boisku dawała nadzieję, że w kolejnych występach kibice Zrywu doczekają się skutecznej gry swoich pupili. Niestety, kolejne 4 spotkania - z których aż 3 głębowiczanie rozegrali w roli nominalnych gospodarzy, nie przyniosły ani punktów, ani wielu pozytywnych wrażeń. Po fatalnym występie w Urazie (**0-2**) piłkarze Zrywu nie potrafili ograć przeciętnych konkurentów z Paniowic (**1-2**), trochę strachu napędzili rywalom z Barkowa, ale gol w końcówce uratował zwycięstwo Lechitom (**2-3**), a o starciu z graczami KS Piotrkowice zawodnicy i kibice z Głębowic chcieliby z pewnością jak najszybciej zapomnieć (**0-7**). Futbolową jesień zespół uratował jednak *derbową* konfrontacją z warzęgowskim Ruchem, w której potrafił zdominować rywala i w tak prestiżowym meczu pokazał maksimum umiejętności, dzięki czemu jego zawodnicy mogli cieszyć się z efektownego zwycięstwa (**8-0**). Siłą rozpędu w pokonanym polu w 12.kolejce głębowiczanie pozostawili konkurentów ze Starego Wołowa (**7-2**), ale rundę zakończyli niepowodzeniem w Kuraszkowie (**0-2**), gdzie wprawdzie mocno *okrojony* skład ambitnie walczył z zawodnikami Dębu, którzy również nie grali futbolowego koncertu, ale mimo tego w decydujących momentach potrafili uderzyć w wyższe tony, dzięki czemu sięgnęli po zasłużony komplet punktów.

Bez wątpienia nie była to piłkarska jesień, którą na długo zapamiętają kibice w Głębowicach. Już na starcie ze swojej piłkarskiej *tali* drużyna Zrywu straciła atut własnego boiska, gdyż *domowe* spotkania zespół rozgrywał na warzęgowskim obiekcie. W poprzednich zmaganiach własne boisko nie było dla ekipy przysłowiową twierdzą (skuteczność 33%), ale mimo wszystko głębowiczanie osiągnęli na nim rezultat powyżej średniej. Dorobek 10 *oczek* w 13 pojedynkach sprawia, że w przypadku tej ekipy możemy napisać o pewnej *stabilizacji*, ale jest ona na poziomie zaledwie 26%.

Zespół od początku rozgrywek borykał się z bolączką większości klubów na tym ligowym poziomie, czyli sporą niestabilnością kadry. Gra w klasie **B** dla większości zawodników to hobby, a ponieważ ważniejsze obowiązki stają często im na przeszkodzie, to rzadko udaje się, aby drużyna przystąpiła do spotkania w optymalnym składzie. Jesienią skład Zrywu *szyty* był często w ostatniej chwili i to często decydowało o końcowym rezultacie. W barwach zespołu zobaczyliśmy w rundzie **27** piłkarzy, których średnia wieku wyniosła **28,81**. Futbolowe szlify zbierało w nim 3 nastolatków, a dwóch z nich wpisało się na listę strzelców. Najmłodszym w drużynie okazał sie jednak **Jakub Charzewski** (17 lat), zaś nestorem ekipy był jesienią **Jarosław Kowal** (42), który wystąpił we wszystkich meczach Zrywu, nie tracąc z nich ani minuty. Nieco mniej czasu na piłkarskiej murawie spędził **Krzysztof Łańczak**, ale w swoich 10 występach **6** razy trafił do siatki bramki rywala, co uczyniło go najskuteczniejszym snajperem drużyny, która w spotkaniach 1.rundy zdobywała średnio **2,07** gola. Najlepszym okresem meczu dla napastników Zrywu był ostatni kwadrans piłkarskiej rywalizacji, gdyż w tym czasie spotkania głębowiczanie trafiali **8** (29%) razy.

Ponad 3 tracone gole w konfrontacji (**3,31**) nie wystawia najlepszej oceny defensorom, którzy najcięższe chwilę przeżywali tuż przed przerwą (10 straconych goli) oraz pomiędzy 61. a 75.min. (11), co klasyfikuje formację obronną z Głębowic na 11.miejscu w lidze.

Jarosław **Kowal**	13	1.170	-	-	-
Grzegorz **Bronik**	13	1.130	-	4	-
Michał **Krajka**	13	1.115	1	-	-
Mateusz **Gajewski**	11	850	-	-	-
Krzysztof **Łańczak**	10	845	6	2	-
Łukasz **Grynienko**	10	845	-	-	-
Jakub **Książkiewicz**	8	720	1	-	-
Marcin **Kuczyński**	9	688	1	1	-
Kamil **Oczek**	8	659	4	-	-
Adrian **Czuchajewski**	7	595	1	1	-
Jan **Juzwa**	7	560	3	2	-
Kamil **Hukiewicz**	6	540	2	-	-
Kosma **Zawidzki**	6	540	1	-	-
Jarosław **Łata**	7	533	2	3	-
Kamil **Jarosz**	6	431	-	4	-
Paweł **Łoziński**	6	334	-	-	-
Dariusz **Maciela**	9	271	-	-	-
Michał **Graczyk**	5	213	-	-	-
Tobiasz **Szadej**	3	177	1	-	-
Mateusz **Maślejak**	2	150	-	-	-
Jakub **Charzewski**	2	105	-	-	-
Bartłomiej **Konopski**	2	99	-	-	-
Tomasz **Pytel**	1	90	2	-	-
Tomasz **Kaczmarek**	1	90	-	-	-
Łukasz **Maślejak**	1	90	-	-	-
Kamil **Nowak**	1	20	-	-	-
Dominik **Maciela**	1	10	-	-	-

w tabeli: *imię i nazwisko, ilość występów, liczba minut na boisku, ilość goli, żółtych i czerwonych kartek*

Jeśli kibice liczyli, że poprzednia runda okaże się przełomowa dla ich ekipy, to musieli przełknąć gorzką pigułkę rozczarowania. Jesienne zmagania głębowiczanom *uratowało* efektowne zwycięstwo w *derby*, ale pojedynczy sukces w konfrontacji z Ruchem nie może *wywindować* drużyny na wyższy ligowy pułap, który raczej pozostanie teoretycznym planem na przyszły już sezon.

PONIŻEJ MOŻLIWOŚCI

PIŁKA NOŻNA - klasa B - RUCH WARZĘGOWO

Kibice w Warzęgowie mają jeszcze we wspomnieniach sezon 2017/2018, który skończyli na rankingowym *pudle*, sięgając po 15 zwycięstw w 24 pojedynkach (skuteczność 64%). Od awansu dzieliło ich wówczas sporo, ale można było liczyć po cichu, że drużyna ustabilizuje swoje loty na wyższym poziomie i będzie jedną z tych, które w znaczącym stopniu wpływają na atrakcyjność rywalizacji. Kolejne rozgrywki to jednak znowu regres, gdyż warzęgowianie z 26 pojedynków wygrali już tylko 11 (skuteczność 43%) i zakończyli sezon na 9.pozycji.

Poziom optymizmu wśród kibiców Ruchu z całą pewnością wzrósł po sierpniowej rozgrywce z Orkanem Mojęcice, w której *hat-trick'a* na swoim koncie zapisał **Mariusz Dłużniewski**, a jego drużyna wracała do domu z efektownym zwycięstwem (**4-0**). Inauguracyjny optymizm trzeba było jednak zweryfikować po futbolowej wizycie zespołu z Borzęcina (**0-7**) i słabym meczu w Godzięcinie, gdzie grający z przewagą 2 zawodników Ruch nie tylko nie potrafił doprowadzić do remisu, ale pozwolił *Olimpijczykom* na przechylenie szali zwycięstwa na swoją korzyść (**1-3**). W 4.kolejce *dublet* **Krzysztofa Romanowicza** w końcówce pojedynku z Odrą Uraz uratował warzęgowianom punkt (**2-2**), a w Paniowicach nasi piłkarze zaczęli grać, kiedy losy meczu były praktycznie rozstrzygnięte (**1-3**). Ciekawe widowisko naszym zawodnikom udało się stworzyć w konfrontacji z Lechem Barkowo, ale mimo ambitnej gry rywale okazali się lepsi o trafienie (**2-3**). Prawdziwa wymiana futbolowych ciosów w Piotrkowicach zakończyła się podziałem punktów (**3-3**), ale w pojedynku w Ozorowicach nasza ekipa wystąpiła w roli *chłopców* do bicia, a jej honor uratował gol **Rafała Sobotki**, który jednak nie zamazał fatalnego wydźwięku październikowego rezultatu (**1-12**). Ten sam zawodnik wystąpił w jednej z głównych ról w konfrontacji ze starowołowskimi Herosami (**4-0**), ale w Kuraszkowie nie udało się już przedłużyć zwycięskiej *passy* (**1-2**), choć w starciu z Dębem warzęgowianie zagrali co najmniej poprawnie. *Derby* z głębowickim Zrywem rozpoczęły się od samobójczego trafienia **Tobiasza Kuca**, a później było już tylko gorzej i zespół Ruchu doznał kolejnej zawstydzającej porażki (**0-8**). Na jesiennym finiszu piłkarze z Warzęgowa spotkali się z liderującymi zmaganiom ekipami z Miłcza oraz Brzegu Dolnego. Spartanie przez cały czas kontrolowali przebieg listopadowej konfrontacji i chociaż przed przerwą zapachniało małą niespodzianką, to w 2.odsłonie gospodarze wypunktowali rywala i lider utrzymał swoją pozycję (**1-4**). Podobnie było także w starciu z KS, gdyż początkowo zawodnicy Ruchu utrzymywali *kontakt* z konkurentami, ale potem pełną kontrolę nad wydarzeniami na murawie przejęli dolnobrzeżanie, którzy zasłużenie sięgnęli po komplet punktów (**2-5**).

Dwa zwycięstwa w 13 rozegranych spotkaniach (skuteczność 20%) to znaczący regres nawet w porównaniu do poprzedniego, co najwyżej przeciętnego przecież sezonu. Zespół Ruchu od wielu lat walczy o rankingowe punkty na poziomie klasy **B** i tylko sporadycznie odciskał jakieś bardziej znaczące *piętno* na rozgrywkach. W poprzednich sezonach zapracował raczej na miano ligowego średniaka, który wprawdzie rzadko włącza się do rywalizacji o najwyższe pozycje, ale w każdym meczu może sprawić niespodziankę. Piłkarze, których zobaczyliśmy w barwach warzęgowskiej drużyny spisali się jednak znacznie poniżej oczekiwań i możliwości, a w ligowej walce pod banderą Ruchu zobaczyliśmy ich jesienią **24**, a ich średnia wieku wyniosła **30,41**. O sile drużyny decydowali więc doświadczeni gracze, z których 15-tu miało już za sobą 30.urodziny. Ta grupa w dużej mierze decydowała o ofensywnej sile drużyny, gdyż zawodnicy powyżej 30-tki zdobyli dla Ruchu 15 goli (68%). W gronie najskuteczniejszych zawodników znalazł się jednak również najmłodszy w ekipie **Mateusz Pawłowicz**, ale jego dorobek zamknął się liczbą zaledwie **4** trafień. Nie jest to z pewnością rezultat, który futbolowi kibice zapamiętają na lata, podobnie zresztą jak całościowe osiągnięcie formacji ataku, której udało się zdobyć zaledwie **22** gole, czyli średnio **1,69** trafienia na pojedynek. Przy defensywie tracącej średnio **4** bramki w spotkaniu o dobrych rezultatach można więc było zapomnieć, w czego rezultacie warzęgowianie jesień zakończyli na 12.pozycji, co z całą pewnością nie oddaje futbolowego potencjału zespołu, ani nie spełnia oczekiwań kibiców.

Mateusz **Pawłowicz**	12	1.047	4	1	-
Daniel **Morawski**	11	945	1	2	-
Mariusz **Dłużniewski**	13	927	4	-	-
Mateusz **Grzywacz**	11	927	1	2	-
Rafał **Sobotka**	11	915	4	1	-
Adam **Gwiazdowski**	10	900	-	1	-
Paweł **Michułka**	10	900	-	1	-
Krzysztof **Romanowicz**	11	875	3	-	-
Dariusz **Małecki**	9	803	3	3	1
Jarosław **Kozak**	10	763	1	-	-
Grzegorz **Mikołajczyk**	9	720	1	-	-
Marcin **Michułka**	9	693	-	3	-
Krzysztof **Borosowski**	9	571	-	-	-
Tomasz **Pogwizd**	5	337	-	-	-
Tobiasz **Kuc**	5	305	1	2	-
Paweł **Nelec**	6	295	-	-	-
Krzysztof **Szczerba**	3	270	1	-	-
Mateusz **Duda**	3	270	-	-	-
Piotr **Miłuch**	4	190	-	-	-
Łukasz **Domin**	3	73	-	-	-
Przemysław **Miłuch**	2	60	-	-	-
Szymon **Ziółkowski**	1	45	-	-	-
Rafał **Radyk**	3	40	-	-	-
Martin **Nowak**	1	33	-	-	-

w tabeli: *imię i nazwisko, ilość występów, liczba minut na boisku, ilość goli, żółtych i czerwonych kartek*

eprasa.pl aea84

KURIER GMIN
TYGODNIK POWIATU WOŁOWSKIEGO

SPORTOWE RETROSPEKCJE

Wielką, zbiorową ofiarą koronawirusa padli sportowcy oraz ich kibice, którzy w wyniku ogólnopolskiej walki z epidemią musieli zrezygnować z rywalizacji na sportowych arenach. Za nami pierwszy pusty weekend, w którego trakcie nie wybrzmiał ani jeden sędziowski gwizdek i nie padła żadna bramka. W sytuacji, kiedy brak nam bieżących sportowych emocji spojrzyjmy wstecz i przypomnijmy sobie, czym emocjonowaliśmy się w poprzednich latach.

Na początek cofnijmy się prawie o ćwierć wieku i przypomnijmy choćby, jak w wiosenne rozgrywki wchodziły piłkarskie ekipy z naszego powiatu.

MARZEC ,1996

PIŁKA NOŻNA. Przygotowująca się do rozgrywek 3.ligi drużyna dolnobrzeskiego Rokity na początku miesiąca rozegrała mecze sparingowe z Polonią Środa Śl. (**0-0**) oraz Chrobrym Głogów (**0-4**). Wcześniej podopieczni trenera **Ryszarda Urbanka** nieco lepiej zaprezentowali się w Dzierżoniowie, gdzie po golach **Krzysztofa Rodaka** i **Jacka Chodorowskiego** pokonali tamtejszą Lechię (**2-1**), a w Oławie musieli uznać wyższość tamtejszego Moto-Jelcza (**0-3**). Po spotkaniach kontrolnych przyszedł jednak czas na pojedynek inaugurujący wiosenne zmagania, w którym dolnobrzeżanie zmierzyli się z KP Wałbrzych. Walczący o awans gospodarze byli zdecydowanym faworytem tamtego spotkania, ale piłkarze Rokity zagrali mądrze i długo utrzymywali korzystny rezultat. O spotkaniu zadecydował rzut karny, który dał zwycięstwo wałbrzyszanom.

KP Wałbrzych
- ROKITA BRZEG DOLNY 1-0(0-0)
ROKITA: Piątkowski - Baran, Ignaczak (63' Kaczmarek), Rodak, Goles, Franczuk, Chodorowski, Rużyło, Gil, Abramowicz, Żabski (74' Buczkowski).

O ligowe punkty w klasie okręgowej w ostatni marcowy weekend walczyli również piłkarze PKS Wołów, którzy na własnym boisku podejmowali drużynę Błyskawicy Kąty Wrocławskie. W tamtym spotkaniu nasz zespół zagrał w składzie: Kochmański - Gałecki, Jończyk, Łubkowski, Smolny, Chećko (81' Ziemlicki), Karasiuk, Beraś, Tabak, Strzałka (61' Grzegorzewski), Dzielędziak. Podopieczni trenera **Romana Masztalerza** rozpoczęli wówczas wiosnę od efektownego zwycięstwa (**6-1**)

KOSZYKÓWKA. Prowadzona przez trenera **Jacka Winnickiego** drużyna Śląsk/Rokita Brzeg Dolny walczyła o awans do 2.ligi, a marzec rozpoczęła od wysokiego zwycięstwa nad rawicką Rawią (**112-75**), a po dramatycznym spotkaniu z Olimpią Legnica (**67-62**) zapewnili sobie udział w barażach o wyższy szczebel koszykarskiej rywalizacji. W połowie miesiąca turniej ten rozegrano w Przemyślu, a nasi koszykarz pokonali w nim drugi zespół przemyskiej Polonii (**89-84**) oraz Telektrim Chełm (**94-76**), ulegając jedynie Linodrutowi Zabrze (**69:82**). Mimo tej porażki zespół wywalczył awans do turnieju finałowego, ktory rozegrano w ostatnich dniach marca w Zabrzu. Niestety, w finałowym turnieju (odbywającym się z zaliczeniem przemyskiego wyniku starcia z Linodrutem) nasi reprezentanci nie sprostali rywalom z Górnika Wałbrzych (**58-68**) oraz Hutnika Kraków (**72-85**)

TENIS STOŁOWY. Dolnobrzeska hala Rokita stała się areną rywalizacji gwiazd polskiego *ping-ponga* w krajowych Mistrzostwach (1-3 marca). W trakcie tych zawodów nasi kibice nie mogli wprawdzie zobaczyć w akcji **Andrzeja Grubby**, który wówczas walczył w rozgrywkach ligi chorwackiej, ale przy dolnobrzeskich stołach mogliśmy podziwiać naprawdę zacięte pojedynki, których bohaterami były największe gwiazdy polskiego tenisa. Mistrzowski tytuł w grach singlowych trafił do **Lucjana Błaszczyka**, który sukces powtórzył również w deblu (w parze z **Leszkiem Kucharski**) oraz mikście, w którym towarzyszyła mu **Jolanta Langosz**. Największą gwiazdą dolnobrzeskiej imprezy wśród kobiet była **Alina Mikijaniec**, sięgając po tytuł w grach pojedynczych, a parze z **Anną Januszyk** swoją dobrą formę potwierdziła także złotem w deblu.

We wrześniu 2001 roku świat wszedł w wojnę z terroryzmem. Atak na WTC nie dotknął nas tak bardzo, ale z całą pewnością mocno odcisnął się na świadomości. Spójrzmy, czym wówczas emocjonowali się nasi powiatowi kibice.

WRZESIEŃ ,2001

PIŁKA NOŻNA. Futbolowe ekipy z Brzegu Dolnego i Wołowa rywalizowały wówczas na poziomie klasy okręgowej i 15 września na wołowskiej murawie doszło do zaciętego *derby*. Pierwszy gwizdek arbitra poprzedziła minuta ciszy w hołdzie ofiar terrorystycznego zamachu, a później rozpoczęła się gra. Mecz miał bardzo zacięty przebieg, a dzięki dwóm trafieniem **Dawida Hernika** zwycięsko wyszli z niego goście. - *Uważam, że zasłużyliśmy na zwycięstwo* - podsumował tamten mecz szkoleniowiec dolnobrzeżan **Józef Klepak**, zaś trener gospodarzy **Stanisław Jachyra** stwierdził, że *remis byłby bardziej sprawiedliwy*. Oprócz czysto sportowych emocji nie brakło również *dymu* na trybunach, gdyż kibice obu ekip nie tylko dopingowali swoich ulubieńców, ale również *sprawdzali* się między sobą w zupełnie innej dyscyplinie.

6 kolejka:

KP WOŁÓW
- KP BRZEG DOLNY 1-2 (1-1)
Bramki: A. Chećko (34'-karny) oraz D. Hernik (23', 56');
Żółte kartki: A. Ciźla, A. Chećko oraz P. Tkaczyk (2), M. Bołdyn, D. Hernik, M. Cyran;
Czerwona kartka: P. Tkaczyk;
WOŁÓW: P. Opolski – A. Ciźla (79' J. Jaskuła), Ł. Michalski, A. Karasiuk, T. Gałecki (73' A. Mordarski), Ł. Jabłoński, L. Jończyk, Krzysztof Tabak, A. Błażewski, A. Chećko, Konrad Tabak;
BRZEG DOLNY: M. Bołdyn – T. Wiśniewski, T. Woś, B. Nykiel, P. Tkaczyk, M. Zieliński, J. Wielgus (52' M. Cyran), J. Gad (88' K. Jaworski), P. Tadla (73' R. Górecki), D. Hernik, P. Bolkowski.

W kolejnych pojedynkach dolnobrzeżanie utrzymali świetną *passę*, stając się dzięki serii 9 wygranych pojedynków zdecydowanym pretendentem do awansu. Ich sąsiedzi zza miedzy zaś po zaciętym *derby* mocno spuścili z tonu, co znalazło odzwierciedlenie w ligowym rankingu.

KLASA OKREGOWA				
1.	KP BRZEG DOLNY	9	27	26-11
2.	Gawin Międzybórz	9	22	28-15
3.	Piast Żmigród	9	21	29-12
4.	Tarczyński Trzebnica	9	20	23-11
5.	Bodzio Goszcz	9	18	28-16
6.	GKS Kobierzyce	9	14	24-20
7.	Polonia Środa Śl.	9	13	22-17
8.	Ślęza Wrocław	9	13	18-18
9.	Polar II Wrocław	9	12	16-11
10.	Pogoń II Dobrzeń	9	11	17-22
11.	Rzemieślnik Oława	9	9	17-21
12.	Sokół Marcinkowice	9	7	14-21
13.	Ślęża Wrocław	9	7	10-24
14.	KP WOŁÓW	9	6	12-26
15.	Ognisko Przeworno	9	4	18-26
16.	Barycz Sułów	9	1	12-43

Na niższym szczeblu nasz powiat reprezentowali piłkarze z Orzeszkowa, którzy w sezon 2001/2002 nie weszli najlepiej, a wrzesień zamknęli porażką w Sycowie (**2-4**). W tamtym spotkaniu drużyna Victorii wystąpiła w składzie: E. Dawidowicz – K. Półchłopek (65' K. Bortkiewicz), P. Baszak, M. Mazur (35' G. Słoniewski), P. Kuczyński, M. Pasek, R. Szmyt, G. Węglarz (zdobywca 2 goli), J. Podbucki, K. Filarowski, J. Strzemski.

KLASA A				
1.	Lotnik Twardogóra	7	17	20-4
2.	Pogoń Syców	7	15	19-6
3.	Iskra Pasikurowice	7	15	19-13
4.	Piast Powidzko	7	13	18-18
5.	Barycz Milicz	6	11	21-9
6.	Sokół Wielka Lipa	7	10	11-14
7.	Bór Oborniki Śl.	7	9	11-10
8.	LZS Lipka	7	9	12-19
9.	Maraton Dobroszyce	7	8	13-18
10.	Widawa Stradomia	7	8	5-10
11.	VICTORIA ORZESZKÓW	7	7	12-16
12.	Polonia Grabowno	7	5	8-20
13.	Zorza Pęgów	7	3	5-23

Futbolowe ekipy z naszego powiatu rywalizowały wówczas na 4 piłkarskich frontach. Kibice trzymali bowiem również kciuki za zespoły z klasy **B** oraz - kto dziś jeszcze o tym pamięta? - powiatowej klasy **C**, a tabele obu na koniec września '2001 prezentowały się następująco:

KLASA B				
1.	Orzeł Prusice	7	21	38-6
2.	KP II RADECZ	7	16	26-13
3.	POGOŃ WIŃSKO	7	16	19-7
4.	KOMETA KRZELÓW	7	13	12-11
5.	Start Bychowo	7	12	13-12
6.	Błyskawica Piotrkowice	7	12	11-13
7.	ODRA LUBIĄŻ	6	9	12-13
8.	ORKAN MOJĘCICE	7	3	12-24
9.	OLIMPIA GODZIĘCIN	7	3	7-17
10.	LZS Lubnów	6	1	6-24
11.	SPARTA MIŁCZ	6	0	6-27

KLASA C				
1.	LZS Pełczyn	8	22	49-10
2.	LZS Rataje	8	17	22-11
3.	Śląsk Pogalewo	8	16	27-19
4.	Feniks Bożeń	7	15	23-17
5.	LZS Stryjno	7	13	35-26
6.	Ruch Warzęgowo	7	10	28-24
7.	Tęcza Bukowice	8	9	31-28
8.	Odra Stary Dwór	7	9	17-14
9.	LZS Rajczyn	7	7	18-21
10.	Victoria Przyborów	7	7	18-27
11.	Błyskawica Rudno	7	7	7-22
12.	Olimpia II Godzięcin	7	4	15-22
13.	LZS Wołów	8	1	15-66

TENIS STOŁOWY. Na początku miesiąca uzdolnieni tenisiści stołowi spotkali się w dolnobrzeskiej hali, aby rozegrać 1.Wojewódzki Turniej Kwalifikacyjny w kategorii młodzików. Impreza jakich wiele, ale ta miała charakter szczególny z tego względu, że po raz pierwszy na Dolnym Śląsku rywalizacja toczyła się w *krótkich* setach, czyli do 11 punktów. Już wówczas w rozgrywce dominowały podopieczne trenera **Marka Chrabąszcza**, który w tamtym czasie prowadził tenisową młodzież w Odrze-Röben Brzeg Dolny. Na podium stanęły wyłącznie zawodniczki z tego klubu, a najlepszą okazała się **Izabela Jaworska**, wyprzedzając **Annę Żak** i **Martę Mularczyk**.

Wizytówką dolnobrzeskiego tenisa był wówczas **Bartosz Such** - jeden z najzdolniejszych zawodników młodego pokolenia, który bez tremy prezentował swoje umiejętności przy ekstraklasowych stołach, będąc bardzo silnym punktem drużyny Odra-Röben Głoska Księginice. To właśnie jego singlowy pojedynek zapewnił drużynie zwycięstwo (**4-3**) w konfrontacji z AZS Politechnika Gliwice.

SIATKÓWKA. Koniec września oznaczał rozpoczęcie rozgrywek w 3.lidze siatkarzy, a nasz powiat reprezentowała w niej drużyna TKKF Razem Wołów, którą wówczas tworzyli: D. Frister, A. Lenkiewicz, R. Tołkacz, Z. Kozakiewicz, Z. Wabiński, J. Baranowski, L. Łapszyński, J. Suchomski, M. Mierzejewski, M. Sygiel oraz P. Żaczkiewicz. Nasz zespół w przedsezonowych założeniach miał walczyć o pozycje 1-4, które wówczas gwarantowały ligowy byt, a po rocznym *przetarciu* na tym poziomie, spróbować powalczyć o wyższy szczebel ligowej rywalizacji. W tamte rozgrywki wołowianie wystartowali w Pieńsku, gdzie po zaciętym spotkaniu i emocjonującym *tie-break'u* pokonali tamtejszego Hutnika.

Narodową traumę przeżywaliśmy blisko 10 lat temu, kiedy to pod Smoleńskiem rozbił się samolot z prezydencką parą oraz wieloma przedstawicielami naszego społeczeństwa. Co wówczas działo się na sportowych arenach naszego powiatu?

KWIECIEŃ ,2010

PIŁKA NOŻNA. Nie był to najlepszy rok dla naszego powiatowego futbolu. Od kilku lat bowiem drużyna z Brzegu Dolnego starała się walczyć o awans do 4.ligi, ale nasz zespół po 1.rundzie tracił 5 *oczek* do lidera ze Żmigrodu, a piłkarską wiosnę fatalnie rozpoczął właśnie od konfrontacji z Piastem (**0-2**), później wrócił *na tarczy* z Łoziny (**0-2**), ledwie zremisował w Jelczu-Laskowicach (**0-0**), a formy zawodnicy KP nie odnaleźli również po antrakcie w rozgrywkach związanym z narodową żałobą, gdyż po słabym spotkaniu podzielili się punktami z przeciętną ekipą Baryczy Milicz.

KP BRZEG DOLNY
- Barycz Milicz 1-1 (0-0)
Bramka: Pomiećko (70');
Żółta kartka: Chećko;
KP: Abramowicz – Skrzypicki (60' Błaszczyk), Kowal, Chećko, Serwatka, Nykiel, Rosiński, Szewczyk, Kraj (46' Pomiećko), Grochowski, Michalewski.

Po serii słabych wiosennych występów podopieczni trenera **Józefa Klepaka** nie tylko praktycznie stracili szanse na awans, ale również narazili się kibicom, którzy oficjalnie oświadczyli, że nie zgadzają się z *polityką* klubu i do końca rozgrywek zamierzają bojkotować pojedynki swojej drużyny.

KLASA OKRĘGOWA				
1.	Piast Żmigród	19	52	47-15
2.	Strzelinianka Strzelin	18	42	53-13
3.	KP BRZEG DOLNY	19	37	39-16
4.	Foto-Higiena Gać	19	37	38-24
5.	Czarni Jelcz-Laskowice	19	33	48-24
6.	KS Łozina	19	32	29-17
7.	Polonia Jaszowice	19	31	30-29
8.	Orzeł Sadków	18	31	40-33
9.	Sokół Wielka Lipa	19	29	36-27
10.	Odra Wrocław	19	23	21-32
11.	Barycz Milicz	18	22	24-23
12.	Sokół Smolec	19	20	27-38
13.	Świteź Wiązów	19	17	31-45
14.	LZS Stary Śleszów	18	11	21-50
15.	Włókniarz Wrocław	19	5	9-53
16.	Błysk Kuźniczysko	19	3	15-69

Swoje problemy mieli również wołowianie, którzy walczyli o powrót do klasy okręgowej, ale mieli mocnego konkurenta w ekipie Wiwy Goszcz. Tamtego pamiętnego kwietnia drużyna MKP rozegrała tylko 1 pojedynek, i była to właśnie konfrontacja z liderem. W pojedynku tym nasi gracze dali futbolowy koncert i w pełni zasłużenie pokonali lidera, choć nie udało się go *przeskoczyć* w tabeli.

MKP WOŁÓW
- Wiwa Goszcz 2-0 (1-0)
Bramki: P. Hryszkiewicz (20'), Konrad Tabak (80');
Żółte kartki: A. Marcinkowski, G. Szewczyk, T. Harwas;
MKP: T. Gawłowski – G. Szewczyk, T. Gałecki, A. Łubkowski, P. Tomków, T. Harwas (85' P. Wysoczański), Konrad Tabak, A. Marcinkowski, P. Hryszkiewicz, M. Gacek (70' J. Jaskuła), S. Skrzek.

W czasie, kiedy wołowianie ogrywali na własnym boisku lidera, ligowe boje w tej grupie zmagań toczyli także piłkarze rezerw dolnobrzeskiego KP oraz Promotora Pełczyn - obie ekipy schodziły jednak z murawy jako pokonane. Pierwsza przed własną publicznością musiała uznać wyższość rywali z Prusic (**1-2**), zaś pełczynianie wrócili pokonani z Obornik Śl. (**1-7**).

KLASA A - Wrocław - grupa 2				
1.	Wiwa Goszcz	16	41	53-13
2.	MKP WOŁÓW	16	40	58-11
3.	Bór Oborniki Śl.	16	37	40-15
4.	Sokół Ujeździec Wlk.	16	32	39-20
5.	KP II BRZEG DOLNY	16	28	34-29
6.	Dolpasz Skokowa	16	23	31-29
7.	Zenit Międzybórz	16	23	35-45
8.	Orzeł Prusice	16	22	28-24
9.	Iskra Pasikurowice	16	20	40-42
10.	Plon Gądkowice	16	20	27-30
11.	Lotnik Twardogóra	16	15	19-42
12.	Widawa Wrocław	16	12	22-42
13.	PROMOTOR PEŁCZYN	16	9	20-53
14.	Barycz Sułów	16	2	13-64

Swoich reprezentantów w tamtych zmaganiach mieliśmy także w innych grupach na tym poziomie futbolowej rywalizacji. Do udanych sezon 2009/2010 mogli zaliczyć piłkarze z Lubiąża, którzy w jedynym kwietniowym meczu pokonali *imienniczkę* z Malczyc, a pojedynkowi temu przyglądało się około 400 kibiców.

ODRA LUBIĄŻ
- Odra Malczyce 2-0(1-0)
Bramki: R. Żarczyński (44'), P. Korobczak (47');
Żółta kartka: P. Korobczak;
LUBIĄŻ: D. Posacki – M. Gliszczyński, M. Rewak, P. Rewak, K. Jaworski, K. Rutowicz, K. Sawko, P. Korobczak, Ł. Leja (75' R. Raszkiewicz), J. Wojtyła (78' M. Kędzierski), R. Żarczyński (89' G. Rydzanicz).

KLASA A - Wrocław - grupa 1				
1.	Parasol Wrocław	16	38	37-14
2.	Polonia Wrocław	16	31	38-16
3.	Ślęża Sobótka	16	29	33-15
4.	Falko Rzeplin	16	29	32-20
5.	ODRA LUBIĄŻ	16	25	24-21
6.	Odra Malczyce	16	24	28-28
7.	Zjednoczeni Łowęcice	16	24	28-27
8.	Czarni Kulin	16	22	32-30
9.	Muchobór Wrocław	16	18	27-31
10.	Bystrzyca II Kąty Wr.	16	18	32-35
11.	Zieloni Rakoszyce	16	16	22-30
12.	Porcelana Ciechów	16	13	24-47
13.	Piast Żerniki	16	13	20-44
14.	Mechanik Brzezina	16	11	22-41

Znacznie mniej powodów do zadowolenia po kwietniowym pojedynku mieli piłkarze z Krzelowa, którzy na własnym boisku wyraźnie ulegli konkurentom z rezerw Prochowiczanki.

KOMETA KRZELÓW
Prochowiczanka II Lisowice 1-4 (1-2)
Bramka: P. Bicz (42');
Żółta kartka: G. Mikłasz;
KOMETA: E. Dawidowicz – D. Zioła (46' B. Obara), M. Głaz (79' K. Malinowski), M. Bigus, P. Ryśkiewicz, K. Poźniak (46' M. Pirga), A. Bekacz, G. Mikłasz, P. Bicz (65' K. Mańkowski), D. Bekacz, K. Dziedziński.

KLASA A - Legnica - grupa 2				
1.	Arka Trzebnica	15	34	45-23
2.	Błękitni Koskowice	15	33	53-35
3.	Odra Ścinawa	15	32	39-18
4.	Ikar Miłogostowice	15	29	43-18
5.	Iskra Kębłów	15	23	39-30
6.	Prochowiczanka II Lisowice	15	23	40-44
7.	Krokus Kwiatkowice	15	22	37-38
8.	Unia Rosochata	15	21	40-39
9.	Mewa Kunice	15	20	36-41
10.	KOMETA KRZELÓW	15	15	24-36
11.	Kryształ Chocianowiec	15	15	35-55
12.	Relaks Szklary Dolne	15	13	22-32
13.	Kolejarz Miłkowice	15	11	34-60
14.	Victoria Rzeszotary	15	10	39-57

Wyłącznie naszych reprezentantów mieliśmy w **B**-klasowej rywalizacji w wrocławskiej grupie 1. Pary i wyniki kwietniowej kolejki w tych zmaganiach przedstawiały się następująco:

KP RATAJE	5
KORONA RAJCZYN	1
KUSY POGALEWO WLK.	1
ORKAN MOJĘCICE	2
JUNAK STRYJNO	1
RUCH WARZĘGOWO	5
OLIMPIA GODZIĘCIN	0
POGOŃ WIŃSKO	2
ORZEŁ STOBNO	1
VICTORIA ORZESZKÓW	1
KP RUDNO	3
SPARTA MIŁCZ	0

KLASA B - Wrocław - grupa 1			
1.	Pogoń Wińsko	13	37
2.	Orkan Mojęcice	13	28
3.	Ruch Warzęgowo	13	28
4.	Victoria Orzeszków	13	23
5.	KP Rataje	13	21
6.	Olimpia Godzięcin	13	20
7.	Junak Stryjno	13	19
8.	Orzeł Stobno	13	19
9.	Kusy Pogalewo Wlk.	13	13
10.	Korona Rajczyn	13	9
11.	KP Rudno	13	9
12.	Sparta Miłcz	13	3

TENIS STOŁOWY. Przy tenisowych stołach reprezentanci naszego powiatu niemal od zawsze święcili sukcesy i tak było także na początku kwietnia, kiedy to w austriackim Linzu, gdzie rozegrano Austrian Youth Championschips, spotkali się najzdolniejsi adepci tej dyscypliny sportu z całego świata - nie wyłączając zawodniczek i zawodników z USA oraz Chin. W tym doborowym gronie znalazła się dolnobrzeżanka **Marta Chrabąszcz**, reprezentująca Polskę w rywalizacji młodziczek. W turnieju drużynowym nasza tenisistka była mocnym punktem dolnośląskiej drużyny, która w zawodach tych nie zaznała goryczy porażki. W grach eliminacyjnych tenisistki z Dolnego Śląska z przysłowiowym kwitkiem odprawiły Szwajcarki (**3-0**) i Rosjanki (**3-0**), a w fazie *play-off* nie zdołały ich zatrzymać Słowenki (**3-1**), Austriaczki (**3-1**), Niemki (**3-0**), a w finale sposobu na naszą ekipę nie znalazły Belgijki (**3-1**). Blisko turniejowego podium dolnobrzeżanka była również w rozgrywce singlowej oraz w parze z **Natalią Bajor** w deblu, ale w obu przypadkach do medali zabrakło jeszcze jednego zwycięstwa i ostatecznie dolnobrzeżanka mogła cieszyć się z pozycji 5-8.

PRZETARGI * OGŁOSZENIA * INFORMACJE

BURMISTRZ GMINY WOŁÓW

informuje, że na stronach internetowych Urzędu Miejskiego w Wołowie www.wolow.pl, oraz www.bip.wolow.pl zamieszczono ogłoszenia o przetargach na sprzedaż nieruchomości:

Położenie	Opis/ nr działki, przeznaczenie w MPZP	Data przetargu	Termin wpływu wadium	Cena wywoławcza
Wołów, ul. Gołębia	dz. nr 25/61Am 51 o pow. 0,1519ha, pod budownictwo mieszkaniowe jednorodzinne	28.04.2020	22.04.2020	88.350,00 zł + 23 % VAT
Wołów, ul. Gołębia i ul. Krucza	dz. nr 25/62Am 51 o pow. 0,0999ha, pod budownictwo mieszkaniowe jednorodzinne	28.04.2020	22.04.2020	60.800,00 zł + 23 % VAT
Wołów, ul. Gołębia	dz. nr 25/64Am 51 o pow. 0,1208ha, pod budownictwo mieszkaniowe jednorodzinne	29.04.2020	23.04.2020	70.775,00 zł. + 23 % VAT
Wołów, ul. Sokola i ul. Skowronkowa	dz. nr 25/47 Am 51 o pow. 0,1135 ha, pod budownictwo mieszkaniowe jednorodzinne	29.04.2020	23.04.2020	60.000,00 zł + 23 % VAT

Z ogłoszeniami można zapoznać się na tablicach ogłoszeń Urzędu Miejskiego w Wołowie (Rynek 34) w przybudówce B Ratusza oraz w budynku głównym, w Wydziale Geodezji i Gospodarki Nieruchomościami – pokój nr 14 oraz na stronach www.bip.wolow.pl., www.wolow.pl. Informacje można również uzyskać telefonicznie pod numerem 71/ 319 13 15, 71/319 13 14.

BURMISTRZ GMINY WOŁÓW

podaje do publicznej wiadomości
Wyciąg z ogłoszenia o IV ustnym przetargu nieograniczonym na sprzedaż nieruchomości położonej w Wołowie przy ul. Sokolej i ul. Skowronkowej.

Przedmiotem przetargu jest sprzedaż działki niezabudowanej położonej przy ul. Sokolej i ul. Skowronkowej w Wołowie nr **25/47 Am 51** o pow. 0,1135 ha. Księga Wieczysta nr KW WR1L/00026387/5
W Miejscowym Planie Zagospodarowania Przestrzennego działka jest oznaczona symbolem MN/168 – przeznaczenie podstawowe – teren zabudowy mieszkaniowej jednorodzinnej.
Forma zbycia – przeniesienie prawa własności.
Cena wywoławcza – 60.000,00 zł.
Do ceny wylicytowanej w przetargu zostanie doliczony podatek VAT wg stawki 23%.
Wadium – 6.000,00 zł.
Przetarg na sprzedaż ww. nieruchomości odbędzie się w dniu **29.04.2020 r. o godz. 10.15** w siedzibie Urzędu Miejskiego w Wołowie (Rynek 34, sala sesyjna).
Ogłoszenie o przetargu zostało wywieszone na tablicach ogłoszeń Urzędu Miejskiego w Wołowie w przybudówce B Ratusza i w budynku głównym, a także opublikowane na stronach internetowych Urzędu Miejskiego www.bip.wolow.pl oraz www.wolow.pl. Szczegółowe informacje można uzyskać w Wydziale Geodezji i Gospodarki Nieruchomościami – przybudówka B Ratusza, pokój nr 14, telefonicznie pod numerem 71/ 319 13 15, 71/ 319 13 14.

BURMISTRZ GMINY WOŁÓW

podaje do publicznej wiadomości
Wyciąg z ogłoszenia o II ustnym przetargu nieograniczonym na sprzedaż nieruchomości położonej w Wołowie przy ul. Gołębiej.

Przedmiotem przetargu jest sprzedaż działki niezabudowanej położonej przy ul. Bocianiej w Wołowie nr **25/61 Am 51** o pow. 0,1519 ha. Księga Wieczysta nr KW WR1L/00026387/5W
Miejscowym Planie Zagospodarowania Przestrzennego działka jest oznaczona symbolem MN/154 – teren zabudowy mieszkaniowej jednorodzinnej. Forma zbycia – przeniesienie prawa własności.
Cena wywoławcza – 88.350,00 zł.
Do ceny wylicytowanej w przetargu zostanie doliczony podatek VAT wg stawki 23%.
Wadium – 8.900,00 zł.
Przetarg na sprzedaż ww. nieruchomości odbędzie się w dniu **28.04.2020 r. o godz. 10.00** w siedzibie Urzędu Miejskiego w Wołowie (Rynek 34, sala sesyjna).
Ogłoszenie o przetargu zostało wywieszone na tablicach ogłoszeń Urzędu Miejskiego w Wołowie w przybudówce B Ratusza i w budynku głównym, a także opublikowane na stronach internetowych Urzędu Miejskiego www.bip.wolow.pl oraz www.wolow.pl. Szczegółowe informacje można uzyskać w Wydziale Geodezji i Gospodarki Nieruchomościami – przybudówka B Ratusza, pokój nr 14, telefonicznie pod numerem 71/ 319 13 15, 71/ 319 13 14.

BURMISTRZ GMINY WOŁÓW

podaje do publicznej wiadomości
Wyciąg z ogłoszenia o II ustnym przetargu nieograniczonym na sprzedaż nieruchomości położonej w Wołowie przy ul. Gołębiej i przy ul. Kruczej.

Przedmiotem przetargu jest sprzedaż działki niezabudowanej położonej przy ul. Bocianiej w Wołowie nr **25/62 Am 51** o pow. 0,0999 ha. Księga Wieczysta nr KW WR1L/00026387/5
W Miejscowym Planie Zagospodarowania Przestrzennego działka jest oznaczona symbolem MN/154 – teren zabudowy mieszkaniowej jednorodzinnej.
Forma zbycia – przeniesienie prawa własności.
Cena wywoławcza – 60.800,00 zł.
Do ceny wylicytowanej w przetargu zostanie doliczony podatek VAT wg stawki 23%.
Wadium – 6.100,00 zł.
Przetarg na sprzedaż ww. nieruchomości odbędzie się w dniu **28.04.2020 r. o godz. 10.15** w siedzibie Urzędu Miejskiego w Wołowie (Rynek 34, sala sesyjna).
Ogłoszenie o przetargu zostało wywieszone na tablicach ogłoszeń Urzędu Miejskiego w Wołowie w przybudówce B Ratusza i w budynku głównym, a także opublikowane na stronach internetowych Urzędu Miejskiego www.bip.wolow.pl oraz www.wolow.pl. Szczegółowe informacje można uzyskać w Wydziale Geodezji i Gospodarki Nieruchomościami – przybudówka B Ratusza, pokój nr 14, telefonicznie pod numerem 71/ 319 13 15, 71/ 319 13 14.

BURMISTRZ GMINY WOŁÓW

podaje do publicznej wiadomości
Wyciąg z ogłoszenia o II ustnym przetargu nieograniczonym na sprzedaż nieruchomości położonej w Wołowie przy ul. Gołębiej.

Przedmiotem przetargu jest sprzedaż działki niezabudowanej położonej przy ul. Bocianiej w Wołowie nr **25/64 Am 51** o pow. 0,1208 ha. Księga Wieczysta nr KW WR1L/00026387/5
W Miejscowym Planie Zagospodarowania Przestrzennego działka jest oznaczona symbolem MN/154 – teren zabudowy mieszkaniowej jednorodzinnej. Na części działki lokalizacji stanowiska archeologicznego.
Forma zbycia – przeniesienie prawa własności.
Cena wywoławcza – 70.775,00 zł.
Do ceny wylicytowanej w przetargu zostanie doliczony podatek VAT wg stawki 23%.
Wadium – 7.100,00 zł.
Przetarg na sprzedaż ww. nieruchomości odbędzie się w dniu **29.04.2020 r. o godz. 10.00** w siedzibie Urzędu Miejskiego w Wołowie (Rynek 34, sala sesyjna).
Ogłoszenie o przetargu zostało wywieszone na tablicach ogłoszeń Urzędu Miejskiego w Wołowie w przybudówce B Ratusza i w budynku głównym, a także opublikowane na stronach internetowych Urzędu Miejskiego www.bip.wolow.pl oraz www.wolow.pl. Szczegółowe informacje można uzyskać w Wydziale Geodezji i Gospodarki Nieruchomościami – przybudówka B Ratusza, pokój nr 14, telefonicznie pod numerem 71/ 319 13 15, 71/ 319 13 14.

Kup ekuriera
w naszym kiosku na
www.kuriergmin.pl
Docieramy nawet
do 70 tys.
użytkowników

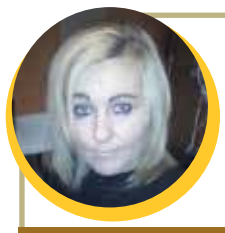

Kącik KULINARNY Marzeny

DOMOWA SAŁATKA

Składniki:
1 brokuł, 3 papryki czerwone, 1 cebula, 1pęczek rzodkiewk,i pietruszka, 4 pomidory, 2 ogórki zielone

Wykonanie:
Wszystkie składniki kroimy do miski. Brokuł obgotowujemy. Dodajemy kolejne składniki: sól, pieprz, przyprawę do sałatek. Wszystko mieszamy i podajemy na talerz. Możemy zrobić do tej sałatki grzanki czosnkowe. Smacznego.

MIEJSCE
NA TWOJĄ
REKLAMĘ
zadzwoń
i zamów
71 319 79 18

„Prowadzenie biznesu bez reklamy jest jak puszczanie oka do dziewczyny po ciemku. Nikt, poza nami nie wie, co robimy."
- Stuart Henderson
PRASA – INTERNET – BILLBOARD
wybierz swój sposób promocji
Już od 40zł!
Ponad 6 tys. obserwujących na
Docieramy miesięcznie do ponad 50 tys. użytkowników
30 tys. osób czyta nasze newsy na stronie www.kuriergmin.pl

eprasa.pl aea846518b

Jak zamówić ogłoszenia drobne

na stronie www.kuriergmin.pl/ogłoszenia-drobne/

pocztą
"Kurier Gmin"
56-100 Wołów
ul. Zwycięstwa 15

wyślij sms-em
pod numer 76567
zaznaczając od OKG (spacja)
treść ogłoszenia

e-mailem
sekretariat@kuriergmin.pl
lub osobiście

Numer konta: Bank MBANK 83 1140 2004 0000 3902 4474 9895

71 319 79 18

USŁUGI

- Videofilmowanie, 602879746, 515276337.
- **Garaże blaszane, od 1.450 zł, bramy, tanie ogrodzenia metalowe, RATY! TRANSPORT GRATIS! www.dobrygaraż.pl, 627338830, 607680103.**
- Pranie dywanów i kanap aut. 535-679-346
- Tapicer Dokładnie. 604300278
- Usługi transportowe, przeprowadzki. 796969688
- Powiatowy Urząd Pracy w Wołowie oraz Filia PUP w Brzegu Dolnym informuję , iż od dnia 22.01.2020 można odbierać PIT-11 za rok 2019. 0713197918
- Docieplenie domów. 509063700
- Szkółka drzew i krzewów ozdobnych w Lipnicy. 661349383
- **Usługi ogólnobudowlane. 797796399**
- Remonty i wykończenia wnętrz.Tynki maszynowe, regipsy, płytki, malowanie. Więcej informacji po nr. telefonu: 669734363 lub 737360714

NIERUCHOMOŚCI

SPRZEDAM

- Sprzedam dom lub zamienię na kawalerkę z dopłatą. 695393928
- Sprzedam dom dwurodzinny w Prawikowie nr.1. 723420655

- Działki Stary Wołów i w granicach Wołowa. 516323353

- Odstapię tanio dzialkę nr.673. okolo 4 arów. Nasadzona drzewami i krzewami owocowymi. Altanka i gospodarczy-kurnik. Cena do uzgodnienia. tel.713895118

WYNAJMĘ

- Wynajmę garaże w zabudowie szeregowej przy ul. Metalowej w Wołowie. 666832677

POSZUKUJĘ

- Kupię mieszkanie. Może być do remontu. 882223217

KORONA
ZAPRASZAMY PONOWNIE!
Oferujemy:
Łaty, kontrłaty, tarcicę
gr. 25mm obrzynana,
kantówki 8x8cm, 7x7cm, 10x10cm
(reszta wymiarów na zamówienie),
wiązki opałowe
oraz więźbę dachową - wycena indywidualna.
71-389-28-97 Leśna 30 C, 56-100 Wołów
REKLAMA

MOTORYZACJA

SPRZEDAM

- Sprzedam Toyotę Auris, disel, rok 2012, silnik 1.4, srebrna, pięciodrzwiowa. Z salonu, drugi właściciel. Cena do uzgodnienia. 500 260 215

- Toyota Corolla Sedan 2013r. 86500km, 1598 cm3, 132 GMT/T Premium+ design +comfort benzyna. cena 43 900 zł 534567244

KUPIĘ

- Kupię auto do 800 zł, 604317276.
- **Kupię każde auto całe i uszkodzone. Gotówka od ręki. 603868712**
- **Skup aut, najwyższe ceny, dojazd do klienta . 693466561**

RÓŻNE

SPRZEDAM

- **Drewno opałowe, kominkowe, 602718279.**
- Drewno opałowe akacja , dąb. 724068787
- Sprzedam sadzarkę czeską, stan b.dobry. 785232892
- Sprzedam owies, jęczmień i pług czteroskibowy. 722169740

KUPIĘ

- Kupię ciągniki, przyczepy i maszyny rolnicze. 535135507
- Kupię monety, zegarki, srebro-antyki. 725332771

KOREPETYCJE

- Matematyka zaliczenia, egzaminy,matura. 608518085

POMOC

- Grupa Anonimowych Alkoholików, Wołów pl. Szkolny 2, wtorek godz. 17.00, niedziela godz. 17:00,
- Pomoc weterynaryjna, tel. 071 319 03 78; 0606 46 97 97.
- • Punkt Wspierania Rodzin, Rynek 18, Brzeg Dolny, GOSP. p. nr 2, wtorek 17.00–19.00, tel. 071 319 56 62, w. 19.
- Psycholog, Rynek 18, Brzeg Dolny, GOSP. p. nr 2, poniedziałek – piątek 16.00–20.00, tel. 071 319 56 62, w. 19.
- Poradnia Problemów Uzależnień, pon., wt. 7.30–13.30, śr., czw. 7.30–17.30, tel. 071 319 56 62.
- Gminna Komisja Rozwiązywania Problemów Alkoholowych w Wołowie, Centrum Profilaktyki Uzależnień, 56-100 Wołów, pl. Szkolny 2, tel. 071 389 14 95, e-mail: gkrpawolow@op.pl - inicjuje działania związane z profilaktyką i rozwiązywaniem problemów alkoholowych, - podejmuje czynności zmierzające do orzeczenia o zastosowaniu wobec osoby uzależnionej od alkoholu obowiązku poddania się leczeniu w zakładzie lecznictwa odwykowego, - opiniuje wnioski o wydanie zezwolenia na sprzedaż napojów alkoholowych.
W Punkcie Konsultacyjnym Komisji dyżury pełnią:
Pełnomocnik Burmistrza ds. Realizacji GPP i RPA – poniedziałki, wtorki, środy i piątki w godz. 9.30-12.30.
Psycholog – poniedziałki od godz. 16.00-19.00., czwartki od godz. 15.00- 18.00. Konsultant ds. uzależnień – środy od godz.16.00-19.00. Odbywają się spotkania: - Grupy terapeutycznej dla osób uzależnionych – w poniedziałki od godz. 17.00. - Grup AA – we wtorki i w niedziele od godz. 17.00. - Grupy Al–Anon w piątki w godz. 17.00-19.00.
- Poradnia Psychologiczno-Pedagogiczna w Brzegu Dolnym, ul. 1 Maja 1A, I piętro (dawny internat ZSZ), tel.

COLLEGIUM WRATISLAVIENSE
Collegium Wratislaviense zatrudni do nowo otwieranego liceum ogólnokształcącego nauczycieli przedmiotów ogólnokształcących z kwalifikacjami.
Oferujemy stabilne, atrakcyjne i konkurencyjne warunki pracy i wynagrodzenia.
Zainteresowane osoby prosimy o przesłanie listu motywacyjnego i CV na adres mailowy: rekrutacja@cw.edu.pl
REKLAMA

ZŁOMOWANIE POJAZDÓW
OSOBOWYCH, BUSÓW, CIĘŻAROWYCH ORAZ SPRZĘTU ROLNICZEGO
ZAŚWIADCZENIA DO WYREJESTROWANIA
WŁASNY TRANSPORT AUTOLAWETĄ
MACII
Stacja demontażu pojazdów
Czarkowo 19
64-125 Poniec
tel. 695 061 826
REKLAMA

URZĘDOWA KASACJA POJAZDÓW
P.P.H.U."LECH-MET"
ul. Kościuszki 9
55-140 Żmigród
Telefon całodobowy:
600 403 082
- wydajemy zaświadczenia kasacji pojazdów do wydziału komunikacji i firm ubezpieczeniowych
- bezpłatny transport (laweta)
- wszystkie czynności załatwiamy na miejscu
REKLAMA

ZŁOMOWANIE POJAZDÓW
Zapewniamy:
-transport
-zaświadczenie
-zwrot ważnego ubezpieczenia
-atrakcyjne ceny
tel.: 669-012-886, 603-886-997
REKLAMA

Gabinet Weterynaryjny
„EUROVET"
www.eurovet.com.pl
Oferujemy:
- badanie laboratoryjne krwi i moczu (na miejscu),
- lecznictwo i profilaktyka,
- chirurgia,
- okulistyka i stomatologia,
- USG,
- zwierzęta egzotyczne i ptaki,
- czipowanie i paszporty,
- strzyżenie i zabiegi kosmetyczne.
Wojciech Poral specjalista chirurg 696 302 170
Krzysztof Franas 696 027 476
Wołów, ul. Poznańska 2
pon. - pt. 8:00-18:00
sob. 9:00-14:00
tel. 71/389 42 64
REKLAMA

eprasa.pl aea846518b

071 319 99 94, proponuje dzieciom, młodzieży, rodzicom i nauczycielom szeroką ofertę psychologiczną, pedagogiczną i logopedyczną, m.in. w zakresie: diagnozy, terapii, profilaktyki, poradnictwa, planowania kariery zawodowej. Wizyty BEZPŁATNE. Czynne od poniedziałku do piątku w godz. 8.00–15.00.

- Powiatowa Stacja Sanitarno-Epidemiologiczna w Wołowie, kontakt 071 389 28 56, po godzinach urzędowania oraz w dni wolne od pracy, telefon dyżurny – 0604 208 816.
- Grupa Anonimowych Narkomanów Grupa „Warriors", spotkania w niedzielę od 16:00 do 18:00 w 2. niedzielę miesiąca, miting otwarty, Brzeg Dolny, ul. Zwycięstwa 5 (wejście po prawej stronie) tel. kontaktowy 790491700.

MIEJSCE NA TWOJĄ REKLAMĘ
zadzwoń i zamów
71 319 79 18

Kup ekuriera
w naszym kiosku na
www.kuriergmin.pl
Docieramy nawet
do 70 tys.
użytkowników

REKLAMA

KURIER GMIN
TYGODNIK • WYDAJE „Agencja Reklamowo-Medialna ART" Marta Ringart Orłowska, redakcja: Marta Ringart-Orłowska (redaktor naczelna), Grzegorz Kuliński (skład), Dominika Iskierka (reklama i marketing), Katarzyna Dolata (administracja, reklama, marketing), Dariusz Judziński (dziennikarz sportowy), Wojciech Romanowski (dziennikarz), stali współpracownicy: Marek Czwartyński. Redakcja i biuro ogłoszeń: Wołów, ul. Zwycięstwa 15 – czynne od poniedziałku do piątku 8.00-16.00, tel. 071/ 319 79 18; • Skład własny • Druk: Agora-Poligrafia Sp. z oo • Redakcja nie odpowiada za treść ogłoszeń, reklam i życzeń. Zastrzega sobie prawo zmiany tytułów, skracania i adiustacji tekstów • Wzory reklam chronione są prawem autorskim • Materiałów niezamówionych nie zwracamy • Nasz adres poczty elektronicznej: sekretariat@kuriergmin.pl; reklama@kuriergmin.pl; internet: www.kurier-gmin.pl. Nakład 3000-4000 tys. sztuk.

Co robić, aby nie złapać koronawirusa

PRZESTRZEGAJ PONIŻSZYCH ZASAD:

- NIE podawaj ręki na powitanie
- NIE całuj się na przywitanie
- Zachowaj dystans około 1,5 m od drugiej osoby
- NIE dotykaj poręczy, klamek
- Podczas zakupów uchwyt od koszyka trzymaj za jednorazową chusteczkę
- Przyciski w windzie wciskaj kluczem
- Klamki i drzwi otwieraj łokciem
- NIE dotykaj dłońmi twarzy, oczu, ust
- Bardzo często myj ręce przez 30 sekund
- Najważniejsza jest izolacja. Jeśli nie potrzebujesz, nie spotykaj się z innymi osobami

NA ZDROWIE

Zespół opieki domowej

Punkt Konsultacyjny w Rejonowej Przychodni w Wołowie, ul. Piłsudskiego 34, 56-100 Wołów, czynny we wtorek i piątek, godz. 9.00-14.00, pokój nr 202 II piętro, telefon: 728 228 192.

W ramach kontraktu z Narodowym Funduszem Zdrowia obejmujemy opieką paliatywno - hospicyjną pacjentów z następującymi schorzeniami:
- choroby nowotworowe,
- owrzodzenia odleżynowe,
- niewydolność oddechowa niesklasyfikowana gdzie indziej.

Zapewniamy bezpłatną:
- opiekę lekarską i pielęgniarską w domu chorego,
- leczenie bólu według najnowszych standardów i innych objawów towarzyszących chorobie nowotworowej,
- leczenie odleżyn,
- rehabilitację,
- wsparcie psychologiczne,
- żywienie dojelitowe dietą przemysłową,
- nieodpłatne wypożyczanie sprzętu medycznego.

REKLAMA

GABINET PODOLIGICZNY:

Zaprasza na leczenie:
- zmian skórnych (odciski modzele, pękające pięty, brodawki itp)
- zmian chorobowych paznokci,
- profilaktyka stopy cukrzycowej
- korekta paznokci wrastających (klamry)

Rejestracja telefoniczna 691230402. Posiadacze karty Seniora -10% na usługi.

NEUROLOG

- **Elżbieta Buczkowska,** specjalista neurolog, przyjmuje w prywatnym gabinecie w Obornikach Śl., ul. Dworcowa 36C. Poniedziałek w godz. 15.30-16.30 **tel. 603 999 676**

PSYCHOLOG

- **Gabinet pomocy psychologicznej. Psycholog mgr Anna Marchlewska.** Osoby dorosle, dzieci (multiobszarowe wsparcie rozwoju dziecka), ul. Ścinawska 22A, Wołów. Rejestracja tel. 796 733 492
- poufność, wizyta domowa

PSYCHIATRA

- **Katarzyna Leszczyńska,** specjalista psychiatra. Prywatny gabinet, Brzeg Dolny, ul. Zwycięstwa 9/2, wizyty domowe. Nerwice, depresje, zaburzenia psychiczne, **tel. 606 286 236**
- **Prywatny Gabinet Psychiatryczny, Magdalena Krakowska-Kociołek, specjalista psychiatra** ul. Inwalidów Wojennych 19, Wołów (budynek KRUS), pon. 15.00–18.00. Po wcześniejszej rejestracji: **604 433 803. Wizyty domowe.**

STOMATOLOG

- **Stomatologia dla Rodziny** Kompleksowe leczenie stomatologiczne, nowoczesne materiały, radiowizjografia, RTG, chirurgia, protetyka. Oborniki Śl., ul. Łokietka 22 **Rejestracja: 71 310 26 12**

UROLOG

- **Aleksander Biały** Chirurg Specjalista Urolog Prywatny Gabinet Urologiczny, USG, Wołów ul. Piłsudskiego pok.115 (przychodnia rejonowa) Środa 15:00-18:00 **tel. 601206357, (71) 389 26 62**

ORTOPEDA

- **Waldemar Olszowiec,** specjalista ortopeda, specjalista chirurgii urazowej. NZOZ, ul. Zwycięstwa 9/2, Brzeg Dolny. Przyjmuje: poniedziałek: 15.00–18.00. Leczenie zachowawcze i operacyjne schorzeń narządu ruchu, **tel. 71 319 07 66**

Dr nauk med. Mariusz Krawczyk
specjalista chirurg-onkolog

USG:
- **piersi**
- **ślinianek**
- **tarczycy**
- **węzłów chłonnych**
- **dermatoskopia** - **badanie znamion barwnikowych**

Czwartki 16.00-18.00 **tel. 606 456 454**
Wołów, ul. Inwalidów Wojennych 19 (bud. KRUS)

REKLAMA

NZOZ CENTRUM STOMATOLOGII ADA-DENT
Wołów ul. Pułaskiego 28

Chirurgia stomatologiczna - ekstrakcje, implanty, kompleksowo.
Zabiegi ogólnostomatologiczne w znieczuleniu ogólnym dla osób niepełnosprawnych na NFZ
Zabiegi przeprowadzają lekarze specjaliści
RTG panoramiczne i punktowe w lokalizacji
rejestracja od poniedziałku do soboty w godz. 9.00-18.00
tel. 663 133 873

REKLAMA

NFZ
Gemini-med
PRZYCHODNIA RODZINNA WOŁÓW UL.TRZEBNICKA 20/4 TEL. 71 389 79 90 CZYNNA: PONIEDZIAŁEK - PIĄTEK 8.00 - 18.00

Lekarze specjaliści w przychodni rodzinnej

P.Ożóg LEK.MED
A.Wieraszko CHIRURG NACZYNIOWY
A.Droś LEK.MED
A.Kulesz GINEKOLOG
A.Kapłon GINEKOLOG
G.Winkiel GINEKOLOG
J.Korczewicz LEK.RODZINNY
F.Bayyodalqasrawi LEK.RODZINNY
M.Drozdowska INTERNISTA
S.Cholewa RADIOLOG
A.Woźniak PEDIATRA
J.Strzemecki CHIRURG
J.Redko ORTOPEDA
P.Kołodyński OTOLARYNGOLOG
A.Szczepańska NEUROLOG
T.Bańkowski KARDIOLOG
M.Mróz INTERNISTA

Aplikacja DOZ.pl
Pobierz z Google Play lub App Store

REJESTRATOR HOLTEROWSKI EKG/RR
ORAZ
Szeroki zakres badań USG w tym USG serca

DOZ APTEKA TEL.71 319 78 80
CZYNNA OD PONIEDZIAŁKU DO PIĄTKU W GODZINACH 8.00-18.00 ORAZ W SOBOTY OD 9.00-14.00

TRANSPORTY MEDYCZNY
Zlecenia transportu prosimy zgłaszać pod numer tel.: 664 190 185 w godzinach 8.00-16.00 lub pod numer tel.: 71 389 79 90 do godz. 18.00 oraz całodobowego pod numer tel.:513 105 951

Cyfrowe RTG

www.geminimed.pl

REKLAMA

Gastroenterolog
Specjalista chorób wewnętrznych
Wioletta Rewak

asystent Oddziału Gastroenterologicznego Miedziowego Centrum Zdrowia w Lubinie

- porady z zakresu chorób układu pokarmowego
- badania USG jamy brzusznej w Pracowni Ultrasonograficznej przy MCZ Lubin
- badania endoskopowe górnego odcinka przewodu pokarmowego w Pracowni Endoskopowej przy MCZ Lubin

Przyjmuje po uprzedniej rejestracji telefonicznej
tel. 606 711 431
W trzeci piątek każdego miesiąca od godziny 15⁰⁰ – Wołów, ul. Inwalidów Wojennych 19
Pozostałe dni - po rejestracji w MCZ Lubin, ul. Marii Skłodowskiej-Curie 54

REKLAMA

KONSULTACJE UROLOGICZNE
dr nauk med. Patrik Forszt
Specjalista urolog, FEBU
Choroby nerek, pęcherza, prostaty, zaburzenia potencji, USG NA MIEJSCU

Przyjęcia w Wołowie i Brzegu Dolny co wtorek od godz. 15:30

Brzeg Dolny DSCM
M. Iwaszkiewicz
ul. Wilcza 6
rejestracja 71 3190766

www.forszt.pl

Wołów
Manamedica
ul. Inwalidów Wojennych 13
rejestracja 71 3895360

REKLAMA

lekarz dentysta
Piotr Laska
Gabinet w szkole podstawowej nr2
realizuje bezpłatne świadczenia dla dzieci do lat 18
w ramach kontraktu z NFZ

Dowolne terminy wizyt

ul. Robotnicza 9, 56-100 Wołów
rejestracja telefoniczna 071/389 13 31

REKLAMA

Wojciech Ugorski
specjalista radiolog
USG
wt.15–18, pt. 16–18
ul. Piłsudskiego 34
Przych. Rejon., gab. 115
600 069 413

REKLAMA

USG SERCA
USG BRZUCHA
kardiolog, specjalista chorób wewnętrznych
lek. med. Paweł Rehan
wtorki i czwartki
16.00–17.00
ul. Inw. Wojennych 19
Wołów (bud. KRUS)
tel. 604 523 262

REKLAMA

Prywatny Gabinet Ginekologiczny
dr n.med. Krzysztof Ćwiklicki
Specjalista ginekolog-położnik

- USG,
- KTG,
- KONIZACJA,
- CYTOLOGIA.

Przyjmuje: wt.- czw. 16:00 - 18.00

Brzeg Dolny, ul. Kętrzyńskiego 1
(naprzeciwko Przychodni w budynku Apteki Dolnobrzeskiej)
tel. 696 485 738

REKLAMA

eprasa.pl dea84b3b0

NOWY ROZKŁAD JAZDY PKP
- ważny od 15 marca do 13 czerwca 2020 r.

Wołów - Wrocław Główny (Pn - Pt)	Wołów - Wrocław Główny (Sb - Nd)	Wrocław Główny - Wołów (Pn - Pt)	Wrocław Główny - Wołów (Sb - Nd)
Odjazd 04:11, Przyjazd 05:06	Odjazd 04:11, Przyjazd 05:06	Odjazd 05:20, Przyjazd 06:06	-
Odjazd 05:13, Przyjazd 06:08	Odjazd 05:13, Przyjazd 06:08	Odjazd 05:43, Przyjazd 06:29	Odjazd 05:43, Przyjazd 06:29
Odjazd 05:40, Przyjazd 06:35	-	Odjazd 06:54, Przyjazd 07:42	-
Odjazd 06:12, Przyjazd 07:11	Odjazd 06:12, Przyjazd 07:11	Odjazd 07:28, Przyjazd 08:19	-
Odjazd 06:44, Przyjazd 07:39	-	Odjazd 08:48, Przyjazd 09:35	Odjazd 08:48, Przyjazd 09:35
Odjazd 07:16, Przyjazd 08:11	Odjazd 07:16, Przyjazd 08:11	Odjazd 10:46, Przyjazd 11:30	Odjazd 10:46, Przyjazd 11:30
Odjazd 07:56, Przyjazd 08:56	-	Odjazd 11:34, Przyjazd 12:21	-
Odjazd 08:12, Przyjazd 09:01 (TLK)	Odjazd 08:12, Przyjazd 09:01 (TLK)	Odjazd 12:53, Przyjazd 13:38	Odjazd 12:53, Przyjazd 13:38
Odjazd 08:58, Przyjazd 09:48	Odjazd 08:58, Przyjazd 09:48	Odjazd 13:48, Przyjazd 14:35	-
Odjazd 10:22, Przyjazd 11:14	Odjazd 10:22, Przyjazd 11:14	Odjazd 14:11, Przyjazd 15:00	-
Odjazd 12:34, Przyjazd 13:29	-	Odjazd 14:58, Przyjazd 15:46	Odjazd 14:58, Przyjazd 15:46
Odjazd 13:29, Przyjazd 14:20	Odjazd 13:29, Przyjazd 14:20	Odjazd 15:15, Przyjazd 16:02	-
Odjazd 14:48, Przyjazd 15:42	-	Odjazd 15:52, Przyjazd 16:39	Odjazd 15:52, Przyjazd 16:39
Odjazd 15:08, Przyjazd 16:02	Odjazd 15:08, Przyjazd 16:02	Odjazd 16:27, Przyjazd 17:15	-
Odjazd 15:47, Przyjazd 16:43	-	Odjazd 16:39, Przyjazd 17:30	Odjazd 16:39, Przyjazd 17:30
Odjazd 16:16, Przyjazd 17:08	-	Odjazd 17:52, Przyjazd 18:45	-
Odjazd 16:35, Przyjazd 17:33	-	Odjazd 18:24, Przyjazd 19:10	-
Odjazd 17:14, Przyjazd 18:06	Odjazd 17:14, Przyjazd 18:06	Odjazd 19:03, Przyjazd 19:42 (TLK)	Odjazd 19:03, Przyjazd 19:42 (TLK)
Odjazd 19:33, Przyjazd 20:26	Odjazd 19:33, Przyjazd 20:26	Odjazd 19:38, Przyjazd 20:25	Odjazd 19:38, Przyjazd 20:25
Odjazd 20:29, Przyjazd 21:22	-	Odjazd 20:49, Przyjazd 21:33	Odjazd 20:49, Przyjazd 21:33
Odjazd 21:42, Przyjazd 22:35	Odjazd 21:42, Przyjazd 22:35	Odjazd 21:40, Przyjazd 22:28	Odjazd 21:40, Przyjazd 22:28
Odjazd 22:43, Przyjazd 23:36	Odjazd 22:43, Przyjazd 23:36	Odjazd 23:02, Przyjazd 23:48	Odjazd 23:02, Przyjazd 23:48

Brzeg Dolny - Wrocław Główny (Pn - Pt)	Brzeg Dolny - Wrocław Główny (Sb - Nd)	Wrocław Główny - Brzeg Dolny (Pn - Pt)	Wrocław Główny - Brzeg Dolny (Sb - Nd)
Odjazd 04:25, Przyjazd 05:06	Odjazd 04:25, Przyjazd 05:06	Odjazd 05:20, Przyjazd 05:56	-
Odjazd 05:28, Przyjazd 06:08	Odjazd 05:28, Przyjazd 06:08	Odjazd 05:43, Przyjazd 06:20	Odjazd 05:43, Przyjazd 06:20
Odjazd 05:58, Przyjazd 06:35	-	Odjazd 06:54, Przyjazd 07:32	-
Odjazd 06:29, Przyjazd 07:11	Odjazd 06:29, Przyjazd 07:11	Odjazd 07:28, Przyjazd 08:04	-
Odjazd 06:58, Przyjazd 07:39	-	Odjazd 08:48, Przyjazd 09:25	Odjazd 08:48, Przyjazd 09:25
Odjazd 07:34, Przyjazd 08:11	Odjazd 07:34, Przyjazd 08:11	Odjazd 10:46, Przyjazd 11:21	Odjazd 10:46, Przyjazd 11:21
Odjazd 08:10, Przyjazd 08:56	-	Odjazd 11:34, Przyjazd 12:10	-
Odjazd 08:27, Przyjazd 09:01 (TLK)	Odjazd 08:27, Przyjazd 09:01 (TLK)	Odjazd 12:53, Przyjazd 13:29	Odjazd 12:53, Przyjazd 13:29
Odjazd 09:12, Przyjazd 09:48	Odjazd 09:12, Przyjazd 09:48	Odjazd 13:48, Przyjazd 14:24	-
Odjazd 10:36, Przyjazd 11:14	Odjazd 10:36, Przyjazd 11:14	Odjazd 14:11, Przyjazd 14:49	-
Odjazd 12:48, Przyjazd 13:29	-	Odjazd 14:58, Przyjazd 15:36	Odjazd 14:58, Przyjazd 15:36
Odjazd 13:44, Przyjazd 14:20	Odjazd 13:44, Przyjazd 14:20	Odjazd 15:15, Przyjazd 15:51	-
Odjazd 15:04, Przyjazd 15:42	-	Odjazd 15:52, Przyjazd 16:29	Odjazd 15:52, Przyjazd 16:29
Odjazd 15:23, Przyjazd 16:02	Odjazd 15:23, Przyjazd 16:02	Odjazd 16:27, Przyjazd 17:03	-
Odjazd 16:02, Przyjazd 16:43	-	Odjazd 16:39, Przyjazd 17:18	Odjazd 16:39, Przyjazd 17:18
Odjazd 16:31, Przyjazd 17:08	-	Odjazd 17:52, Przyjazd 18:30	-
Odjazd 16:50, Przyjazd 17:33	-	Odjazd 18:24, Przyjazd 19:00	-
Odjazd 17:29, Przyjazd 18:06	Odjazd 17:29, Przyjazd 18:06	Odjazd 19:03, Przyjazd 19:30 (TLK)	Odjazd 19:03, Przyjazd 19:30 (TLK)
Odjazd 19:48, Przyjazd 20:26	Odjazd 19:48, Przyjazd 20:26	Odjazd 19:38, Przyjazd 20:15	Odjazd 19:38, Przyjazd 20:15
Odjazd 20:43, Przyjazd 21:22	-	Odjazd 20:49, Przyjazd 21:24	Odjazd 20:49, Przyjazd 21:24
Odjazd 21:56, Przyjazd 22:35	Odjazd 21:56, Przyjazd 22:35	Odjazd 21:40, Przyjazd 22:18	Odjazd 21:40, Przyjazd 22:18
Odjazd 22:57, Przyjazd 23:36	Odjazd 22:57, Przyjazd 23:36	Odjazd 23:02, Przyjazd 23:38	Odjazd 23:02, Przyjazd 23:38

eprasa.pl aea846518b

Vitro Automotive Glass

PGW oddział Vitro - fabryka szyb samochodowych poszukuje osób na stanowisko:

OFERTA PRACY

- OPERATOR PRODUKCJI
- TECHNIK PROCESU
- MAGAZYNIER - OPERATOR WÓZKA

OFERUJEMY

- **Atrakcyjne** wynagrodzenie
- **Dofinansowanie** do posiłków
- **Praca w systemie 12h -** 3 na 3
- **Miejsce pracy -** Komorniki k. Środy Śląskiej

BEZPŁATNY TRANSPORT

KONTAKT

więcej informacji pod nr telefonu: 71 771 9889

aplikować należy na adres mailowy: rekrutacja@vitro.com

REKLAMA

POMOC DLA MARCELA

Marcel ma wodogłowie wrodzone i założoną zastawkę komorowo-otrzewną, oraz obniżone napięcie mięśniowe. W 2016 roku zdiagnozowano epilepsję. W pierwszym roku swojego życia przeszedł kilka operacji, a obecnie jest pod stałą opieką wielu specjalistów w tym rehabilitantów.

Dzięki pomocy finansowej odbył już kilka turnusów rehabilitacyjnych, oraz uczęszcza na zajęcia wspomagające jego rozwój.

Niestety koszty leczenia i rehabilitacji przewyższają nasze możliwości finansowe. Dlatego prosimy o pomoc, bo chcemy by nasz synek był w przyszłości samodzielny.

Jeżeli możecie państwo przyczynić się do leczenia i rehabilitacji Marcela prosimy o ***przekazanie darowizny na podany numer konta:***

Fundacja Dzieciom "Zdążyć z Pomocą"

Alior Bank S.A. 42 2490 0005 0000 4600 7549 3994

tytułem: **4355 Lipieta Marcel darowizna na pomoc i ochronę zdrowia**

Możecie Państwo również przekazać 1% podatku

Wystarczy wpisać DRUKOWANYMI literami w formularzu PIT w rubryce:

WNIOSEK O PRZEKAZANIE 1% NA RZECZ ORGANIZACJI POŻYTKU PUBLICZNEGO (OPP)

Numer KRS - wpisać: **0000037904** oraz w rubryce

Cel szczegółowy 1% - wpisać: **4355 LIPIETA MARCEL**

http://dzieciom.pl/podopieczni/4355

WZÓR WYPEŁNIENIA

I. WNIOSEK O PRZEKAZANIE 1% PODATKU NALEŻNEGO NA RZECZ ORGANIZACJI POŻYTKU PUBLICZNEGO (OPP)

Należy podać numer wpisu do Krajowego Rejestru Sądowego (Numer KRS) organizacji wybranej z wykazu oraz wysokości kwoty na jej rzecz.

123. Numer KRS	Wnioskowana kwota Kwota z poz.124 nie może przekroczyć 1% kwoty z poz.118, po zaokrągleniu do pełnych dziesiątek groszy w dół.	124.
0000037904		

J. INFORMACJE UZUPEŁNIAJĄCE Podatnicy, którzy wypełnili część H, w poz.125 mogą podać cel szczegółowy 1%, a zaznaczając kwadrat w poz.126 wyrazić zgodę na przekazanie OPP swojego imienia, nazwiska i adresu wraz z informacją o kwocie z poz.124. W poz.127 można podać dodatkowe informacje, np. ułatwiające kontakt z podatnikiem (telefon, e-mail).

125. Cel szczegółowy 1%	126. Wyrażam zgodę
4355 LIPIETA MARCEL	☐
127.	

WZÓR WYPEŁNIENIA

http://dzieciom.pl/podopieczni/4355

Za zrozumienie oraz każdą kwotę pomocy serdecznie dziękujemy - rodzice Iwona i Jarek.

eprasa.pl aea846518b