PONIEDZIAŁEK |15|12|2025|

GAZETA OLSZTYŃSKA

139 LAT

GAZETA CODZIENNA WARMII I MAZUR WYDAWANA OD 1886 r.

cena 4,99 zł (w tym 8% VAT)

SPORT PRACA BIZNES

ISSN 0137-9127 NR INDEKSU 350176 \\\ NR 193 (21 563)

KTO TO KUPI?

Fot. Mat. własne

SPORT

Zmiana plusligowego lidera \14

Wiadomości ze sportu \15

Podsumowanie piłkarskiego sezonu \16

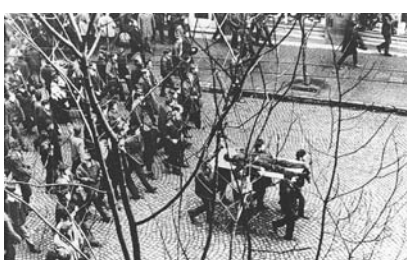

Partia strzela do robotników \2

Czas na przetarg \3

Seniorzy listy piszą, a Mikołaje odpowiadają \6

Las to nie wysypisko \10

ISSN 0137-9127

PROMOCJA

3825otbp-d-K

eprasa.pl aeb404ae60

PARTIA STRZELA DO ROBOTNIKÓW

55 lat temu (14 grudnia 1970 roku) protesty robotnicze w Gdańsku przeciwko podwyżkom cen zapoczątkowały wydarzenia Grudnia '70. Fala strajków w kolejnych dniach objęła większość Wybrzeża.

12 grudnia 1970 r. Rada Ministrów podjęła uchwałę „O zmianie cen detalicznych całego szeregu wyrobów". Nowe ceny miały obowiązywać od 13 grudnia.

Władysław Gomułka w przemówieniu radiowo-telewizyjnym poinformował Polaków o wprowadzanych zmianach cen towarów.

Podwyżki miały objąć 45 grup artykułów, głównie spożywczych: mięsa – średnio o 18 proc., mąki – o 17 proc., makaronu – o 15 proc., dżemów – o 36 proc., ryb – o 12 proc. Wzrosły również ceny węgla – o 10 proc., materiałów budowlanych – o 20–37 proc., oraz wyrobów włókienniczych, obuwia skórzanego, mebli, motorowerów i motocykli. Jednocześnie obniżono cenę m.in. mydła, radioodbiorników, pralek i lodówek.

Kolejnego dnia informacje o podwyżkach opublikowała „Trybuna Ludu". Z kolei w nocy z 13 na 14 grudnia wzmocniono patrole MO na ulicach Gdańska, a do najważniejszych zakładów Trójmiasta oddelegowano pracowników operacyjnych Służby Bezpieczeństwa.

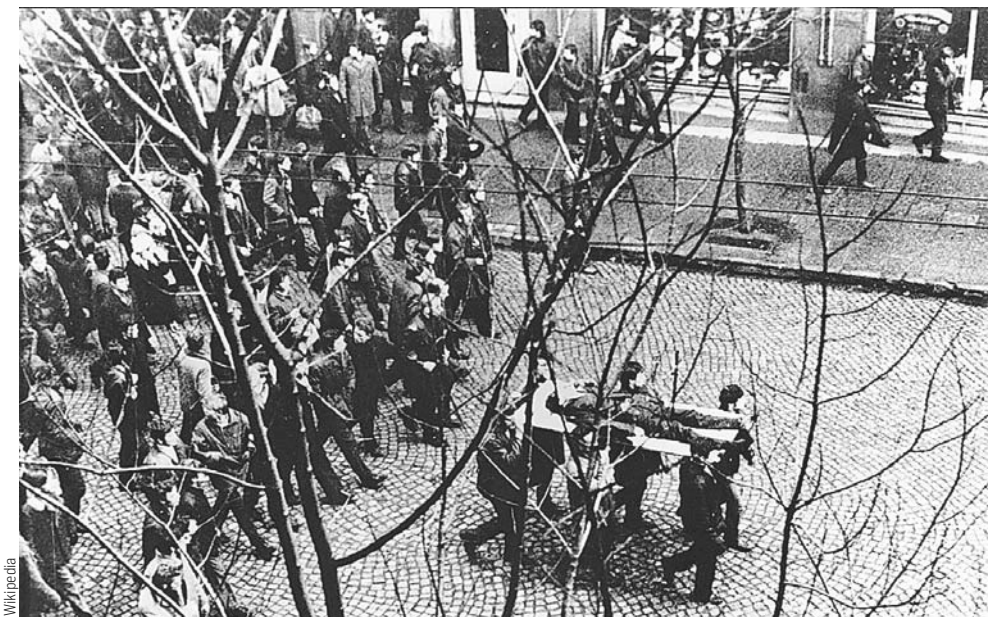

Wikipedia

Ciało Zbigniewa Godlewskiego niesione przez demonstrantów

W poniedziałek, 14 grudnia po godz. 6 rano kilkudziesięciu pracowników wydziału S-4 Stoczni Gdańskiej im. Lenina nie przystąpiło do pracy i zorganizowało wiec. Dwie godziny później do strajku dołączyły kolejne wydziały.

Ok. 9.00 protestujący pracownicy Stoczni Gdańskiej zebrali się pod budynkiem dyrekcji zakładu. W rozmowach z dyrektorem Stanisławem Żaczkiem domagali się spotkania z I sekretarzem KW PZPR Alojzym Karkoszką (przebywał w tym czasie w Warszawie na VI plenum KC PZPR), a także przyjazdu I sekretarza KC PZPR Władysława Gomułki.

Wobec niepowodzenia rozmów strajkujący uformowali pochód i śpiewając „Rotę", „Boże, coś Polskę" oraz „Międzynarodówkę", udali się pod gmach Komitetu Wojewódzkiego PZPR.

Przed godz. 11 pochód około tysiąca protestujących dotarł pod gmach Komitetu Wojewódzkiego PZPR. Sekretarz organizacyjny KW PZPR Zenon Jundziłł zwracając się do manifestantów, powiedział: „Słuchajcie, ja wam tu nic nie mogę obiecać, bo nie jestem kompetentny w tej sprawie. Rozejdźcie się do domu". W odpowiedzi stoczniowcy zgromadzeni pod budynkiem partii opanowali samochód z nagłośnieniem i zapowiedzieli wiec pod gmachem KW PZPR na popołudnie. Jednocześnie poinformowali, że 15 grudnia zostanie przeprowadzona akcja strajkowa.

Ok. godz. 13 protestujący robotnicy powrócili do Stoczni Gdańskiej. Nawołując do strajku, przeszli na teren Stoczni Remontowej i Stoczni Północnej.

Przed godz. 14 stoczniowcy, szukając wsparcia dla manifestacji, skierowali się pod Politechnikę Gdańską. Część z nich weszła na teren uczelni, gdzie doszło do konfliktu z przedstawicielami Związku Młodzieży Socjalistycznej i partyjnym aktywem.

Następnie demonstranci przeszli do siedziby Polskiego Radia. Plan nadania komunikatu radiowego o proteście nie powiódł się wobec zdemontowania przez pracowników rozgłośni i funkcjonariuszy SB urządzenia nadawczego.

Ok. godz. 16, po rozejściu się pogłoski o aresztowaniu delegatów, doszło do pierwszych starć z milicją. Rozpoczął się szturm gmachu KW, w którym wybito szyby i spalono drukarnię.

W centrum Gdańska po południu w manifestacjach wzięło udział kilkanaście tysięcy osób.

Do akcji ruszyły większe oddziały MO i wojska, używając petard i gazów łzawiących.

Późnym wieczorem do Gdańska przybyli Alojzy Karkoszka, Stanisław Kociołek oraz wiceminister spraw wewnętrznych gen. Franciszek Szlachcic i wiceminister obrony narodowej gen. Grzegorz Korczyński z MON. Do Gdańska przybyli również Zenon Kliszko i Ignacy Loga-Sowiński, obaj członkowie Biura Politycznego. Przedstawiciele władz partyjnych nie podjęli jednak żadnych rozmów z wyłonioną przez strajkujących reprezentacją.

Siły porządkowe do późnych godzin nocnych brutalnie rozpraszały tłum. Do starć dochodziło głównie pod budynkiem KW, Dworcem Głównym i na Wałach Piastowskich.

W niektórych miejscach podpalano samochody, kioski z gazetami, wybijano szyby wystawowe.

Padły pierwsze strzały. Setki osób zostało pobitych i zatrzymanych.

W rejon Trójmiasta ściągano jednostki milicyjne, zarządzono podwyższony stan gotowości bojowej lokalnych jednostek wojskowych, a do akcji wprowadzono już oddziały wojsk wewnętrznych.

Zginęło 45 osób, a 1165 odniosło rany. Około 3 tys. osób zostało aresztowanych, a wielu z nich bestialsko pobito.

Doświadczenia grudnia 1970 r. miały wielki wpływ na strajki w sierpniu roku 1980. Szczególną rolę odegrał formułowany przez część strajkujących, niezrealizowany wówczas, postulat powołania niezależnych od władz związków zawodowych. **PAP/RED.**

Płonący gmach KW PZPR przy Wałach Jagiellońskich w Gdańsku

CHCE PRZYJECHAĆ DO POLSKI

PAP/EPA/FILIP SINGER

Prezydent Ukrainy Wołodymyr Zełenski zapowiedział w niedzielę, że w najbliższy piątek, 19 grudnia, planuje złożyć wizytę w Polsce. Informację tę przekazał w rozmowie z dziennikarzami, której treść przytoczyła agencja Interfax-Ukraina.

„Jeśli chodzi o moją wizytę w Polsce, strona polska zaproponowała nam piątek. Myślę, że nie będziemy niczego odkładać. Dla nas bardzo ważne jest utrzymywanie relacji między nami a Polską" – oznajmił Zełenski. **PAP/RED.**

WYDAWCA GALINDIA Sp. z o.o. ul. Tracka 7b, 10-364 Olsztyn

REDAKTOR NACZELNY Maciej Matera zarzad@gazetaolsztynska.pl

DYREKTOR ZARZĄDZAJĄCY Agnieszka Weder-Grygielewicz

ZASTĘPCY REDAKTORA NACZELNEGO Michał Podolak, Igor Hrywna,

REDAKTORZY WYDANIA Michał Podolak, Igor Hrywna wydawca@gazetaolsztynska.pl

sport@gazetaolsztynska.pl

WYDANIE ONLINE internet@gazetaolsztynska.pl 514 800 549

GAZETAOLSZTYNSKA.PL redakcja@gazetaolsztynska.pl tel. 502 499 515

PRENUMERATA E-WYDAŃ prenumerata@gazetaolsztynska.pl 502 499 531

REKLAMA W OLSZTYNIE ul. Tracka 7b tel. 885 998 201 reklama@gazetaolsztynska.pl

CENTRALNE BIURO OGŁOSZEŃ tel. 514 800 517

REDAKCJA W ELBLĄGU ul. Rybacka 35 82-300 Elbląg tel. 505 766 681 gazeta@dziennikelblaski.pl

REKLAMA W ELBLĄGU ul. Rybacka 35 82-300 Elbląg tel. 604 408 305 reklamy@dziennikelblaski.pl

PRENUMERATA E-WYDAŃ prenumerata@dziennikelblaski.pl 502 499 531

DRUK Drukarnia Prasowa GRUPY WM Sp. z o.o. Olsztyn, ul. Tracka 7b tel. 502 499 539

Redakcja nie zwraca niezamówionych tekstów oraz zastrzega sobie prawo dokonywania skrótów w publikowanych listach i nadesłanych materiałach. Redakcja nie odpowiada za treść ogłoszeń. Wydawca zastrzega sobie prawo odmowy przyjęcia ogłoszenia sprzecznego z zasadami moralnymi lub prawem.

eprasa.pl aeb404ae60

CZAS NA PRZETARG

Władze Olsztyna szykują się do budowy nowego stadionu przy al. Piłsudskiego i zapowiadają, kiedy będą szukać wykonawcy tego obiektu.

Fot. Zbigniew Woźniak

Stadion przy al. Piłsudskiego w Olsztynie

Obecny stan techniczny obiektu przy al. Piłsudskiego pozostawia wiele do życzenia. Stadion od wielu lat wymaga gruntownego remontu i modernizacji. Dziś ma on już bardzo dobrą murawę, a także nowoczesne oświetlenie, ale jedynie dlatego, że widmo niedopuszczenia obiektu do ligowych rozgrywek wymusiło podjęcie konkretnych decyzji przez prezydenta Olsztyna.

W 2023 roku samorząd Olsztyna uzyskał na ten cel dofinansowanie z Rządowego Funduszu Polski Ład, co pozwoliło na ogłoszenie przetargu i rozpoczęcie procesu wyboru wykonawcy. Zakres inwestycji miał obejmować przede wszystkim rozbiórkę wschodniej trybuny i budowę nowej zgodnie z dokumentacją projektową. Złożone oferty znacznie jednak przewyższały zakładany budżet, dlatego konieczne było rozpisanie nowego przetargu. Niestety, nowe postępowanie także nie spełniło oczekiwań władz miasta. W tej sytuacji ratusz zdecydował się na pokerowe zagranie.

– Długo się zastanawialiśmy, analizowaliśmy ostatnio oferty, które spłynęły na budowę jednej trybuny przy obiekcie przy al. Piłsudskiego. I doszliśmy do jednego wniosku, że skoro jedna trybuna ma kosztować 60 mln zł, a nam w Olsztynie zależy na tym, żeby powstał pełen kompletny obiekt, pełen stadion – informował Robert Szewczyk, prezydent Olsztyna. – I taka jest nasza decyzja, w tym kierunku poszły nasze analizy, że budujemy stadion, jako stadion. Jako kompletny obiekt, jako obiekt z wszystkimi trybunami. Jako obiekt, na którym będziemy chcieli wprowadzić jak najwięcej funkcji.

Za budowę nowego stadionu będzie odpowiadać spółka Hala Olsztyn, która zarządza halą Uranią. Ze swojej strony rada miasta zdecydowała o wniesieniu do niej aportem gruntu wraz budynkami, stadionem piłkarskim i dwoma boiskami, infrastrukturą techniczną, drogami wewnętrznymi i ogrodzeniami przy al. Piłsudskiego. Zgodnie z operatem szacunkowym sporządzonym przez rzeczoznawcę majątkowego wartość rynkowa prawa własności tej nieruchomości wynosi ponad 43 miliony złotych, w tym wartość samego gruntu około 44 miliony złotych. Na jakim etapie są przygotowania do budowy nowego stadionu? – Zakończyły się prace koncepcyjne. Na początku następnego roku spółka Hala Olsztyn ma ogłosić postępowanie na projekt stadionu. Kwota zapisana w WPF będzie aktualizowania wraz z postępującymi pracami – informuje Patryk Pulikowski, rzecznik ratusza.

Wstępnie miasto wpisało do Wieloletniej Prognozy Finansowej kwotę 103 mln zł. Wiadomo jednak, że trzeba będzie znaleźć więcej pieniędzy. – Nowy stadion ma mieć ponad 10 tysięcy miejsc – dodaje Pulikowski.

Obiekt będzie służył nie tylko piłkarzom. Znajdzie się w nim miejsce dla różnych dyscyplin, wydarzeń lokalnych, zajęć młodzieżowych i aktywności całych rodzin.

Przypomnijmy, że pieniądze z dotacji rządowej przeznaczone na przebudowę fragmentu obecnego stadionu przy al. Piłsudskiego przeznaczone zostały na budowę pierwszego etapu budowy Olsztyńskiego Centrum Piłki Nożnej przy al. Sybiraków, który ma być zapleczem treningowym dla młodych piłkarzy. Pierwszy etap budowy obejmie m.in. nowe boiska oraz infrastrukturę towarzyszącą.

GS

ZMIANA STERÓW W BRUKSELI

Fot. Tomasz Olbulla

Podczas dorocznej Wigilii Domu Polski Wschodniej w Brukseli odbyło się oficjalne przekazanie koordynacji nad DPW. Marszałek województwa warmińsko-mazurskiego przekazał tę funkcję marszałkowi województwa lubelskiego. Wydarzenie stało się okazją do podsumowania roku 2025 oraz przedstawienia wspólnych planów pięciu regionów na kolejny rok.

Dom Polski Wschodniej, działający nieprzerwanie od 2009 roku i zrzeszający województwa: lubelskie, podkarpackie, podlaskie, świętokrzyskie oraz warmińsko-mazurskie, zamknął kolejny rok aktywnej obecności w Brukseli.

W 2025 roku przewodnictwo w pracach DPW sprawowało warmińsko-mazurskie. Marszałek województwa podsumował kluczowe działania mijającego roku.

– Pierwsza połowa 2025 roku charekteryzowała się intensywną współpracą ze względu na polską prezydencję w Radzie UE – mówił podczas uroczystości marszałek Marcin Kuchciński. – Polska prezydencja w Radzie UE nie tylko wzmocniła naszą obecność w europejskiej debacie, lecz także skierowała uwagę Unii na wyzwania i potrzeby regionów wschodniej granicy. Wojna tocząca się tuż obok naszych granic nadal kształtuje politykę europejską i sposób postrzegania naszego kraju. W tym trudnym czasie Polska umacnia sojusze i zacieśnia współpracę z kluczowymi partnerami międzynarodowymi, jest stawiana za przykład w obszarach obronności, ochrony granic, pomocy humanitarnej i współpracy transgranicznej. To działania ważne nie tylko dla Unii, ale dla całego kontynentu. Równocześnie korzystamy z możliwości Krajowego Planu Odbudowy i funduszy europejskich, które wspierają rozwój naszych regionów i realnie wpływają na życie mieszkańców. Wszystkie te obszary znalazły odzwierciedlenie w inicjatywach DPW w 2025 roku dotyczących ochrony demokracji, przeciwdziałania dezinformacji, wykorzystania nowych możliwości finansowych, działań na rzecz środowiska oraz współpracy międzynarodowej.

Podczas spotkania oficjalnie przekazano koordynację nad Domem Polski Wschodniej marszałkowi województwa lubelskiego Jarosławowi Stawiarskiemu. Nowy koordynator zapowiedział kilkanaście inicjatyw zaplanowanych na 2026 rok przez wszystkie regiony DPW. Mają one kontynuować dotychczasowe działania oraz wprowadzać nowe, związane m.in. z rozwojem ekosystemów innowacji i funkcjonalnych obszarów specjalnych.

Część oficjalną wydarzenia zamknęło przemówienie Katarzyny Skórzyńskiej – Chargée d'affaires a.i. Rzeczypospolitej Polskiej w Królestwie Belgii. Ambasador podkreśliła wagę współpracy rządów państw członkowskich, ale także ogromne znaczenie bliskich relacji między administracją centralną a samorządami.

Wieczór uświetnił występ Młodych Talentów z województw tworzących DPW. Nasz region reprezentował Kornel Romanowski, który jest stypendystą artystycznym marszałka województwa warmińsko-mazurskiego oraz laureatem wielu prestiżowych konkursów, m.in.:

Grand Prix IV Festiwalu Klarnetowo-Saksofonowego w Suwałkach (2023)

I miejsce i nagroda specjalna na V Międzynarodowym Festiwalu Konkursów Instrumentów Dętych „Finalis 2023" w Białymstoku

Grand Prix I Ogólnopolskiego Konkursu Saksofonowego Con Spirito we Włocławku (2023)

zaproszenie do występu w Carnegie Hall w ramach Golden Classical Music Awards Competition (2023).

W Wigilii Domu Polski Wschodniej wzięli udział m.in. parlamentarzyści, przedstawiciele rządu, dyplomaci, reprezentanci Stałego Przedstawicielstwa RP przy UE, pracownicy Komisji Europejskiej oraz przedstawiciele wojska.

ŹRÓDŁO: WARMIA.MAZURY.PL

eprasa.pl aeb404ae60

MIASTO WYSTAWIŁO OGROMNY PUSTOSTAN NA SPRZEDAŻ

To jedna z atrakcyjniejszych lokalizacji w Olsztynie. Jak zakończył się przetarg na jej sprzedaż?

Fot. Mat. własne

Kamienica przy ul. Mickiewicza 27

Brak mieszkań komunalnych i socjalnych to prawdziwa bolączka Olsztyna. Problem ten nie jest rozwiązany od dziesięcioleci. Miasto ma w swoich zasobach blisko 3 tysiące mieszkań komunalnych. Co kilka lat oddaje do użytku nowe mieszkania komunalne i lokale, a także gruntownie remontuje te, które już posiada. Przykładem jest ponowne zasiedlenie odnowionych lokali w popularnym samotniaku przy ul. Niepodległości. Przed remontem w budynku znajdowało się 191 jednopokojowych mieszkań, teraz są tam 84 mieszkania od ok. 30 do 70 m kw. powierzchni.

Mimo tych problemów w mieście znajdują się pustostany. Kamienica przy ul. Zientary-Malewskiej 9 w Olsztynie (niedaleko zjazdu z ul. Limanowskiego) to trzykondygnacyjny budynek mieszkalny z poddaszem. W lipcu 2017 roku doszło tam do pożaru.

Dopiero po trzech latach od pożaru zaczęła się odbudowa kamienicy. Administruje nią Zakład Budynków Komunalnych nr 1. Ze swojej strony gmina ma w niej 14 lokali, kolejnych 5 to już wspólnota mieszkaniowa. Kamienica została odnowiona. To jeden z ładniejszych budynków przy ul. Zientary-Malewskiej. Jednak do tej pory miasto nie zakwaterowało w nim żadnej rodziny. Na dodatek, jak się dowiedziała „Gazeta Olsztyńska", ratusz płaci za utrzymanie tych mieszkań. Miesięcznie jest to około 20 tysięcy złotych. To koszt funduszu remontowego podniesionego po kredycie zaciągniętym przez wspólnotę na remont kamienicy.

Fiasko sprzedaży kamienicy

Kolejny pustostan znajduje się w Śródmieściu. To kamienica przy ul. Mickiewicza 27. To charakterystyczny budynek, który został wybudowany z myślą o wynajmie mieszkań. Jej właścicielem do 1945 roku był mistrz budowlany Antoni Swierzewski. Duże lokale, do których wiódł przestronny korytarz od ul. Mickiewicza, z reguły wynajmowali urzędnicy i nauczyciele. Od podwórza znajdowało się osobne wejście prowadzące do małych mieszkań, zajmowanych przez rzemieślników, rencistów i wdowy. Na jednej z elewacji znajduje się rzeźba przedstawiająca na tle drewnianych, okutych ćwiekami wrót brodatego mężczyznę w szynelu i służbowej czapce z laską w jednej ręce oraz latarnią w drugiej, z przypiętym do pasa pękiem kluczy i trąbką. Od tej postaci wzięła się nazwa Willa ze Strażnikiem.

Władze Olsztyna wystawiły tę nieruchomość na sprzedaż. Cena wywoławcza to 4,5 mln zł, w tym wartość, zdaniem ratusza, budynku to 4 mln zł. Reszta to cena wywoławcza za grunt. Przetarg odbył się 12 grudnia. Jakie są jego efekty? – Przetarg na sprzedaż kamienicy przy ul. Mickiewicza zakończył się wynikiem negatywnym. W następnym roku planujemy kolejne postępowanie – odpowiada Patryk Pulikowski, rzecznik ratusza.

A co z pustostanami przy ul. Zientary-Malewskiej 9? – Lokale mają zostać przeznaczone do sprzedaży. Konieczne jest jednak określenie udziałów w gruncie, czego nie możemy zrobić bez wszystkich właścicieli. Jeden z nich jest nieosiągalny, więc wystąpiliśmy do sądu o ustanowienie kuratora, aby móc przeprowadzić tę regulację – powiedział Pulikowski, odnosząc się do sprawy mieszkań w kamienicy przy ul. Zientary-Malewskiej 9.

Setki pustostanów

W zasobach gminy znajduje się blisko 450 pustostanów. Niestety, zaledwie 55 z nich jest wyremontowanych i nadaje się do zasiedlenia. — 231 pustostanów jest przeznaczonych do remontu — informuje Robert Szewczyk, prezydent Olsztyna. — Część udostępniania jest w ramach procedury wynajmu lokali mieszkalnych do remontu własnym staraniem i na koszt przyszłego najemcy w drodze konkursu ofert.

Władze Olsztyna przyznają, że choć taka forma wynajmu lokali do remontu realizowana jest od kilku lat, to jednak dotychczas cieszył się umiarkowanym zainteresowaniem w związku z koniecznością ponoszenia dużych nakładów finansowych. — Lokale objęte konkursem, często wymagają nie tylko typowych prac remontowych, ale również gruntownej modernizacji, m.in. wymiany instalacji, stolarki okiennej i drzwiowej czy likwidacji pieców kaflowych. Dodatkowym utrudnieniem jest fakt, że spora część zasobu znajduje się w budynkach ochroną konserwatorską, co podnosi koszty remontów — zaznacza prezydent Szewczyk.

Z całej puli pustostanów blisko 150 lokali zostało przeznaczonych do sprzedaży, ze względu na „nieopłacalność ekonomiczną przeprowadzenia remontu".

GRZEGORZ SZYDŁOWSKI

REKLAMA

komunikat

BURMISTRZ MIŁAKOWA INFORMUJE

że w siedzibie Urzędu Miejskiego w Miłakowie przy ul. Olsztyńskiej 16, na tablicy ogłoszeń oraz na stronie internetowej http://bip.milakowo.eu został umieszczony na okres 21 dni, tj. od dnia 15.12.2025 r. do dnia 05.01.2026 r., wykaz nieruchomości przeznaczonych do sprzedaży i dzierżawy.

140325opb1-a-G

REKLAMA

OBWIESZCZENIE STAROSTY OLSZTYŃSKIEGO O WYDANIU DECYZJI nr Bc/59/2025 o zezwoleniu na realizację inwestycji drogowej

Zgodnie z art. 49 ustawy z dnia 14 czerwca 1960 r. – Kodeks postępowania administracyjnego (t.j. Dz.U. z 2024 r. poz. 572 z późn. zm.) i art. 11f ust. 3 i 4 ustawy z dnia 10 kwietnia 2003 r. o szczególnych zasadach przygotowania i realizacji inwestycji w zakresie dróg publicznych (t.j. Dz.U. z 2024 r poz. 311) zawiadamia się, że w dniu 5 grudnia 2025 r. została wydana decyzja **nr Bc/59/2025** na rzecz Burmistrza Biskupca w sprawie zezwolenia na realizację inwestycji drogowej pod nazwą Rozbudowa drogi powiatowej nr 1491N poprzez budowę drogi rowerowej w ramach zadania **„Projekt budowy ścieżki rowerowej od Najdymowa do drogi krajowej nr 57"**:

- **działki w liniach rozgraniczających teren inwestycji: obręb 0013 Najdymowo, gmina Biskupiec, działki o numerach geod. 247/1, 121, 149/1 (149), 3224/4 (3224/3), 141/15 (141/11), 141/17 (141/12), 141/19 (141/14), 141/21 (141/4), 140/1 (140), 139/1 (139), 136/1 (136),**
- **działki do ograniczonego korzystania ze względu na budowę/przebudowę zjazdów, przebudowę innych dróg publicznych, budowę i przebudowę sieci uzbrojenia terenu w związku z art. 11f ust. 1 pkt 8 lit. e, g, h: obręb 0013 Najdymowo, gmina Biskupiec, działki o numerach geod. 131, 140/2 (140), 149/2 (149), 247/2.**

(W nawiasach podano numer działki przed podziałem wg oznaczenia w katastrze nieruchomości).

W związku z powyższym informuje się, że strony mogą się zapoznać z treścią decyzji w pok. 224, II piętro, w Wydziale Budownictwa i Infrastruktury Starostwa Powiatowego w Olsztynie, plac Bema 5, od godz. 9.00 do godz. 13.00.

Od decyzji służy stronom prawo wniesienia odwołania do Wojewody Warmińsko-Mazurskiego za pośrednictwem Starosty Powiatu Olsztyńskiego w terminie 14, dni licząc od daty podania niniejszego obwieszczenia do publicznej wiadomości.

108825otbr-a-G

REKLAMA

Prezydent Olsztyna

podaje do publicznej wiadomości wyciąg z ogłoszenia o przetargu ustnym ograniczonym na sprzedaż nieruchomości Gminy Olsztyn

Oznaczenie nieruchomości według księgi wieczystej oraz katastru nieruchomości	Nieruchomość niezabudowana położona w Olsztynie, przy **ul. Elbląskiej** w obrębie **nr 101**, zapisana w księdze wieczystej **nr OL1O/00042924/2**, składająca się z działki ozn. nr. ewid. **135/5**
Powierzchnia nieruchomości	65 m²
Przeznaczenie nieruchomości	Sprzedaż nieruchomości w trybie przetargu ustnego ograniczonego **na poprawę warunków zagospodarowania jednej z nieruchomości przyległych**, ozn. nr ewid. 134, obr. 101 (ul. Stefczyka 31) i 135/4, obr. 101 (ul. Stefczyka 29a)
Cena wywoławcza	**38 000,00 zł** Sprzedaż przedmiotowej nieruchomości zwolniona jest z podatku VAT na podstawie art. 43 ust. 1 pkt 9 ustawy z dnia 11.03. 2004 r. o podatku od towarów i usług (Dz.U. z 2025 r., poz. 775, ze zm.)
Termin i miejsce przetargu	**16.01.2026 r. o godz. 12:00** w siedzibie Urzędu Miasta Olsztyna, plac Jana Pawła II nr 1, sala 219 (II piętro). Zgłoszenie uczestnictwa w przetargu osób uprawnionych do wzięcia w nim udziału należy przedłożyć w formie pisemnej do dnia **12.01.2026 r**. w Wydziale Geodezji i Gospodarki Nieruchomościami Urzędu Miasta Olsztyna, plac Jana Pawła II nr 1 (pok. 112, I piętro)
Wysokość wadium	**10% ceny wywoławczej** należy wpłacić na rachunek Urzędu Miasta Olsztyna prowadzony przez **Bank Handlowy w Warszawie S.A.**, numer konta **77 1030 1508 0000 0008 2300 1003**, do dnia 12.01.2026 r. Wpłacone wadium winno znajdować się w dniu 12.01.2026 r. na koncie Urzędu Miasta Olsztyna
Miejsce wywieszenia i publikacji ogłoszenia o przetargu	Ogłoszenia o przetargach organizowanych przez Prezydenta Olsztyna dostępne są w Internecie, pod adresami www.olsztyn.eu, www.infopublikator.pl i www.infoinwestycje.pl, w Biuletynie Informacji Publicznej prowadzonym przez Urząd Miasta Olsztyna pod adresem bip.olsztyn.eu oraz na elektronicznej tablicy ogłoszeń Urzędu Miasta Olsztyna
Szczegółowych informacji o przetargu udziela	Wydział Geodezji i Gospodarki Nieruchomościami Urzędu Miasta Olsztyna, plac Jana Pawła II nr 1, pokój 112, I piętro, tel. 89 50 60 335

109625otbr-a-G

eprasa.pl aeb404ae60

POD OLSZTYNEM ROZBUDOWUJĄ KOMUNIKACJĘ PUBLICZNĄ

Władze gminy Stawiguda rozbudowują swój transport publiczny. Chodzi o nowe linie i korektę dotychczasowych.

Pasażerowie na początku mieli do wyboru cztery linie, które łączyły praktycznie wszystkie miejscowości w gminie. Najdłuższa z nich – licząca ok. 22 km – połączyła Stawigudę z Zaciszem. Po drodze autobus zajeżdża do Wymoju, Dorotowa, Tomaszkowa i Bartąga.

Kolejne lata przynosiły uruchomienie kolejnych połączeń. Obecnie funkcjonuje sześć linii. Na dodatek w połowie 2024 roku władze gminy zdecydowały o wprowadzeniu darmowych przejazdów dla swoich mieszkańców. Wystarczy wyrobić sobie odpowiednią kartę potwierdzającą miejsce zamieszkania.

Teraz gmina Stawiguda wykonuje kolejny ruch i rozszerza zakres swojej komunikacji publicznej. W tej sprawie został rozpisany właśnie przetarg.

– Przedmiot zamówienia obejmuje obsługę połączeń autobusowych z wykorzystaniem taboru własnego wykonawcy oraz częściowo autobusów będących własnością gminy Stawiguda – informuje Magdalena Matracka, zastępczyni wójta gminy Stawiguda. – Okres realizacji zamówienia: 01.04.2026 r. – 31.12.2030 r.

I właśnie ten przetarg zakłada rozbudowę sieci komunikacyjnej. Ta wzrośnie do ośmiu połączeń. – Nasza sieć komunikacji publicznej to żywy organizm. Wsłuchujemy się w głosy mieszkańców, sami też wyciągamy wnioski i odpowiednio ją modyfikujemy. Efekt takiego podejścia to właśnie korekta obecnych linii i wprowadzeniu nowych. To także m.in. zwiększenie częstotliwości kursowania autobusów – zaznacza wójt Kontraktowicz.

Trasa jednej z proponowanych nowych linii – S10 – prowadzi z Tomaszkowa przez Bartąg do Osiedla Zacisze i do osiedla przy ul. Jakubowej tuż przy granicy administracyjnej z Olsztynem.

Natomiast zmodyfikowana trasa dotyczy dotychczasowego połączenia S2 z Bartąga do Tęczowego Lasu. Przypomnijmy, że ze swojej strony gmina Stawiguda współfinansuje z Olsztynkiem także kursy na linii S7 łączącej Olsztyn z Olsztynkiem, przez Tomaszkowo, Dorotowo, Stawigudę i Gryźliny. Ta zastąpiła linię nr 129 uruchomioną i opłacaną przez oba samorządy przez Miejskie Przedsiębiorstwo Komunikacyjne w Olsztynie. Stawiguda i Olsztynek postanowiły zerwać umowę w tej sprawie. Wskazały, że głównym powodem ich decyzji są wysokie koszty utrzymania linii. W okresie między styczniem a sierpniem tego roku całkowity koszt jej funkcjonowania wyniósł blisko 880 tys. zł netto, z czego około 170 tys. udało się uzyskać ze sprzedaży biletów. Pozostałą część dopłacały samorządy proporcjonalnie do liczby przejechanych kilometrów na swoim terenie. Władze Stawigudy i Olsztynka zdecydowały się na wprowadzenie nowego rozwiązania. Dzięki zmianom w ciągu doby pasażerowie mają obecnie 13 kursów w każdą stronę, a nie 7 jak w przypadku linii 129.

Gmina Stawiguda do uruchomienia komunikacji publicznej na terenie swojej gminy przymierzała się od kilku lat. Poprzednie władze zamówiły nawet trzy autobusy, które miały obsługiwać trasę z osiedla Tęczowy Las (przy granicy z Olsztynem) przez Bartążek do Rusi. Komunikacja ruszyła pod koniec 2019 roku. – Dużym wyzwaniem było połączyć w jeden system nasze miejscowości. Należy pamiętać, że nie jest to projekt skończony, ale początek drogi. Będziemy przyglądać się funkcjonowaniu komunikacji stworzonej z myślą o mieszkańcach – mówił wtedy Michał Kontraktowicz, wójt gminy Stawiguda.

GRZEGORZ SZYDŁOWSKI
g.szydlowski@gazetaolsztynska.pl

REKLAMA

3325OTBP-N -K

eprasa.pl aeb404ae60

SENIORZY LISTY PISZĄ, A MIKOŁAJE ODPOWIADAJĄ

W grudniu w całej Polsce ruszył finał ogólnopolskiej akcji Fundacji Święty Mikołaj dla Seniora, której kulminacyjnym momentem są wyjątkowe spotkania opłatkowe w domach i klubach seniora.

To właśnie podczas tych wizyt koordynatorzy placówek, nierzadko z przedstawicielami fundacji i samym Świętym Mikołajem wręczają seniorom świąteczne paczki przygotowane przez darczyńców z całego kraju.

Spotkania odbywają się w pełnej wzruszeń atmosferze – są życzenia, łamanie się opłatkiem, wspólne rozmowy i czas spędzony przy posiłku przygotowanym specjalnie dla seniorów.

Fot. Sylwester Kasprowicz

– Dana placówka musi zgłosić się do naszej Fundacji, następnie przechodzi etap organizacyjny, podczas którego opiekunowie seniorów poznają zasady akcji. Kiedy formalności są dopięte, otrzymują szczegółowe wytyczne dotyczące przygotowań do Akcji Listy.

Seniorzy piszą listy, które są publikowane na naszej stronie internetowej. Tam zostają wybrane przezdarczyńców z całej Polski. To oni wcielają się w rolę Mikołajów, spełniając świąteczne marzenia starszych osób – wyjaśnia Agnieszka Kowalcze, koordynatorka Fundacji Święty Mikołaj dla Seniora.

W listach od seniorów można znaleźć prośby o drobne rzeczy: ciepły koc, książkę, kosmetyki czy ulubione słodycze. Czasem potrzeby są większe, jak telefon czy nawet wózek inwalidzki. Co najpiękniejsze - darczyńcy stają na wysokości zadania i spełniają nawet te bardziej wymagające marzenia.

Historia tej niezwykłej inicjatywy sięga 2018 roku, kiedy jej pomysłodawcy – Roksana i Mateusz Góral – zadali sobie proste, a jednocześnie przełomowe pytanie: „A gdyby to Seniorzy mogli napisać listy do Świętego Mikołaja?”. Początkowo akcja miała objąć jedynie 70 seniorów z warszawskiego domu pomocy społecznej. Szybko jednak okazało się, że chętnych do niesienia dobra jest znacznie więcej. W pierwszej edycji udział wzięło 2 000 darczyńców, przygotowując 1132 prezenty.

W kolejnych latach projekt rósł w siłę, a skala potrzeb uwidoczniła problem marginalizacji osób starszych w Polsce. W 2020 roku akcja została przekształcona w fundację, która dziś pomaga podopiecznym domów pomocy, klubów seniora i placówek opiekuńczych w całym kraju. 8. edycja Akcji Listy Fundacji Święty Mikołaj dla Seniora zgromadziła aż 21,5 tysiąca listów z niemal 300 placówek.

Fundacja prowadzi działania nie tylko w okresie świąt. Jej praca obejmuje: wsparcie materialne – dofinansowanie remontów i doposażania placówek, wsparcie emocjonalne – kampanie społeczne przypominające seniorom o ich wartości, walkę z samotnością – inicjatywy tworzące relacje między seniorami a wolontariuszami.

– Jestem bardzo wdzięczny Fundacji Święty Mikołaj dla Seniora, która tak aktywnie i skutecznie wspiera osoby starsze w całej Polsce – podkreśla Mirosław Zieliński, wójt gminy Działdowo.

Dzięki takim inicjatywom okres świąteczny staje się dla seniorów czasem ciepła, pamięci i nadziei. A listy pisane do Świętego Mikołaja są nie tylko prośbą o drobny upominek, lecz przede wszystkim o uwagę, bliskość i symboliczną obecność drugiego człowieka.

SYLWESTER KASPROWICZ
s.kasprowicz@gazetaolsztynska.pl

eprasa.pl aeb404ae60

PONIEDZIAŁEK • 15 grudnia

TVP 1

05:25 Wichrowe wzgórze - serial
06:15 Akacjowa 38 - serial, 2017
07:00 Transmisja mszy Świętej
07:30 Studio raban - magazyn
08:00 Serwis info
08:10 Pogoda info
08:20 Zaraz wracam - serial, 2025
09:00 Ranczo - serial obycz., 2008
10:00 Komisarz Alex - serial krym.
11:00 Ojciec Mateusz - serial
12:00 Serwis info
12:10 Agrobiznes
12:30 Agropogoda - magazyn
12:40 To się opłaca - magazyn
12:55 BBC w jedynce - Planeta Ziemia - Wybrzeża - dok., Wlk. Bryt., 2023
14:00 Wichrowe wzgórze - serial
15:00 Serwis info
15:15 Reporterzy - magazyn
15:35 Gra słów. Krzyżówka - teleturniej
16:05 Dziedzictwo - serial, Turcja
17:00 Teleexpress; Pogoda

17:30 Jaka to melodia? - teleturniej muzyczny
18:10 Klan - telenowela TVP
18:45 Akacjowa 38 - serial, 2017
19:30 Program inform. 19.30
19:55 Pytanie dnia
20:10 Sport; Pogoda
20:30 Teatr Telewizji - Biała bluzka - spektakl, 2025 ●
22:10 Postscriptum - Biała bluzka - dyskusja
22:40 Anna. Szczęśliwa i pogodzona - dok., Polska, 2025
23:50 Balans bieli - magazyn
00:30 Wykrywacz kłamstw
00:55 Ułaskawienie - dram., Polska, Czechy, Słowacja, 2018
02:45 Skarbiec - krym., USA, 2016
04:25 Zagłada superjachtu Bayesian - dok., Wlk. Bryt., 2024

TVP 2

04:30 Na dobre i na złe - serial
05:30 M jak miłość - serial, 2022
06:25 Rodzina (nie od) święta - magazyn
06:55 Dla niesłyszących - Barwy szczęścia - serial obycz., 2025
07:30 Pytanie na śniadanie - w tym: Serwis info i Pogoda flesz
11:50 Dla niesłyszących - Okrasa łamie przepisy - magazyn kulinarny
12:30 Koło fortuny - teleturniej
13:15 Postaw na milion - teleturniej
14:05 Va banque - teleturniej
14:35 Na sygnale - serial fabularyzowany
15:05 La Promesa - pałac tajemnic - serial, Hiszp.
15:50 Przepis dnia
16:00 Koło fortuny - teleturniej
16:35 Familiada - teleturniej

17:20 Miłość i nadzieja - serial obycz., Turcja, 2022
18:15 Va banque - teleturniej
18:50 Jeden z dziesięciu - telet.
19:25 Barwy szczęścia - serial obycz., 2025
19:55 Przepis dnia
20:05 Barwy szczęścia - serial obycz., 2025
20:40 Kulisy serialu „M jak miłość"
20:55 M jak miłość - serial, 2025
21:55 Na sygnale - serial fabularyzowany
22:55 Cztery pory roku w Hawanie - serial krym., Hiszp., 2017
23:55 Kod Dedala - sens., Belgia, Franc., 2019
01:55 Stulecie winnych - serial, 2022
02:50 Akacjowa 38 - serial

TVN

05:40 Uwaga! - program interwencyjny
05:55 Ukryta prawda - program obyczajowy
06:50 Kuchenne rewolucje - program kulinarno-rozrywkowy
07:45 Dzień Dobry TVN - magazyn poranny
11:25 Kuchenne rewolucje - program kulinarno-rozrywkowy
13:35 Ukryta prawda - program obyczajowy
16:50 Szpital św. Anny - program obycz.
17:55 Detektywi - Podczas imprezy u kolegi Oskara Wilkowskiego nieoczekiwanie pojawia się kobieta, która jest przestraszona, pobita i prosi o pomoc. Gonią ją niebezpieczni mężczyźni.
19:00 Fakty
19:35 Sport

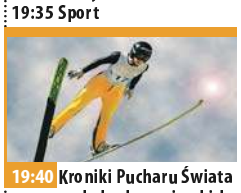

19:40 Kroniki Pucharu Świata w skokach narciarskich
19:45 Pogoda
19:55 Uwaga! - program interwencyjny
20:10 Doradca smaku - program kulinarny
20:15 Na Wspólnej - serial obycz., Polska
20:55 San Andreas - katastrof., USA, 2015
23:25 Wojna światów - SF, USA, 2005
01:50 Mamuśki mają wychodne - kom., USA, 2017
03:15 Co za tydzień - magazyn rozrywkowy
03:50 CSI: Kryminalne zagadki Las Vegas - serial, USA
04:45 Uwaga! - program interw.
05:00 Nauka jazdy - reality show

POLSAT

06:00 Nowy dzień
08:30 Malanowski i Partnerzy - serial kryminalny. Syn klientki detektywów, Borys, nie wrócił na noc do domu, a rano nie pojawił się w szkole. Równocześnie z domu zniknęły pieniądze.
09:30 Trudne sprawy - program obyczajowy
11:30 Gliniarze - Na podwarszawską wieś pada blady strach - w odstępie dwóch tygodni dwie staruszki zostają brutalnie zamordowane.
14:40 Dlaczego ja? - serial paradokumentalny
15:50 Wydarzenia - program informacyjny
16:15 Pogoda
16:20 Interwencja - magazyn reporterów
16:30 Na ratunek 112 - serial obyczajowy

17:00 Gliniarze - serial paradokumentalny
18:00 Pierwsza miłość - serial obyczajowy
18:50 Wydarzenia - program informacyjny
19:15 Gość Wydarzeń - rozmowa dnia
19:30 Sport
19:45 Pogoda
20:00 Mega hit - Niezniszczalni 4 - sens., USA, 2023
22:10 Szakal - sens., USA, Wlk. Bryt., Franc., 1997
00:55 Cynicy i praktycy - obycz., USA, 2020
03:15 Nasz Nowy Dom - program rozrywkowy
04:40 Disco Gramy - program muzyczny
05:25 Telezakupy TV Okazje

TVP Kultura

06:05 Afisz kulturalny ekstra
06:10 Muzyczne poranki
06:30 Od ucha do ucha - My Name is Edgar and I Have a Cow • Luce i Skała - filmy anim.
07:05 Tamte lata, tamte dni - Andrzej Seweryn - magazyn
07:40 Podróże z historią - Śladem Wikingów - rep.
08:25 Dobry tytuł - magazyn literacki
09:00 Noce i dnie - serial, 1977
10:10 Bodo - dram., Polska, 2016
12:10 Wielcy mistrzowie malarstwa - Pissarro - serial dok., Franc., 2015
13:10 Wstęp Wolny - felieton
13:25 Tamte lata, tamte dni - Włodzimierz Nahorny - magazyn
14:05 Krótki dzień pracy - film TVP, 1981
15:35 Noce i dnie - serial, Polska, 1977

16:50 Tygodnik Kulturalny
17:45 Bez stałego adresu - Bob Dylan - dok., Wlk. Bryt., 2005
20:00 Na wschód od Hollywood - Lunana. Szkoła na końcu świata - obycz., Bhutan, Hongkong, 2019
22:00 Porozmawiajmy szczerze
22:40 Fisher King - fab., USA, 1991
01:05 Łódź Kultury - Lidia Popiel
01:45 Kino nocne - Apocalypto - fab., USA, 2006
04:15 Więcej niż fikcja - Ronnie Wood - portret artysty - dok., Wlk. Bryt., 2019
05:30 Tamte lata, tamte dni - Alicja Majewska - magazyn

TV Puls

06:00 Nash Bridges - Na miejscu zbrodni Nash i Joe odkrywają, że morderca podszył się pod ofiarę i uciekł przy pomocy ambulansu. Aby złapać przestępcę postanawiają wypuścić z więzienia jego dawnego wspólnika.
08:00 Kobra - oddział specjalny - Semir i Paul podczas jazdy samochodem słyszą dochodzące z oddali strzały. Po chwili spotykają umierającego mężczyznę, który przed śmiercią daje im wskazówkę odnośnie jego zabójcy.
10:00 Zbuntowany anioł - serial obyczajowy
11:55 Wspaniałe stulecie - serial kostiumowy
13:50 Lombard. Życie pod zastaw - paradokument
15:50 Ranczo - serial kom., Polska

18:00 Lombard. Życie pod zastaw - paradokument
20:00 Komornik 2 - akcja, USA, 2020. Zawodowi windykatorzy French i Sue, zostają wezwani do Las Vegas, by odebrać dług od nieuczciwego właściciela kasyna.
22:05 Komando - akcja, USA, 1985
23:55 Czas rozliczenia - akcja, Kanada, USA, 2019
02:00 Dzielnica strachu - serial kryminalny
03:00 Lombard. Życie pod zastaw - paradokument fabularny
04:00 Taki jest świat - przegląd wydarzeń z całego globu.
05:00 Dzielnica strachu - serial kryminalny

TVN 7

05:20 Ten moment - Gdy Adam doznaje ataku serca, w szpitalu Natalia poznaje od lat skrywany sekret jego życia...
05:50 Szkoła - Gimnazjalista Radek Borysiak jest wyśmiewany na lekcjach wychowania fizycznego. Postanawia więc założyć własną drużynę piłkarską.
08:35 Ukryta prawda - program obyczajowy
11:40 Detektywi - Dwaj chłopcy znajdują w opuszczonym sierocińcu ciało mężczyzny. Przestraszeni wzywają na pomoc detektywów.
12:40 W-11 Wydział Śledczy - W podmiejskim lesie znaleziono nieprzytomnego chłopca. Kilka dni wcześniej został porwany z supermarketu.
14:55 Zapukaj do moich drzwi - telenowela

15:55 Sąd rodzinny - program sądowy
16:55 Tajemnice miłości - serial paradokumentalny
17:55 Zagadki losu - program obycz.
19:00 Ukryta prawda - program obyczajowy
20:00 Wyścig o złoto - film wojenny, Nor., 2022
22:40 Przemytnik - sens., USA, Kan., 2018. 80-letni Earl Stone zostaje kurierem narkotykowym kartelu.
00:55 Krzysztof - obycz., Polska, 2010
02:50 Żyjąc z potworem - historie ludzi dzielących dom z zabójcą
03:40 SOS Ekipy w akcji
04:30 Druga strona medalu - talk-show

TV 4

06:00 Łowcy skarbów. Kto da więcej **07:55** Bogaty Dom - Biedny Dom - program paradok. **08:55** Policjantki i Policjanci - serial paradok. **10:55** Na Ratunek 112 - serial obyczajowy **11:55** Trudne sprawy - program obyczajowy **14:55** Ktoś tu kłamie? **15:55** Łowcy skarbów. Kto da więcej **18:00** Policjantki i Policjanci - serial paradok. **20:00** Uroczysko - serial krym. **21:00** Sprawiedliwi - Wydział Kryminalny - serial policyjny **22:00** Sprawiedliwi. Trójmiasto - serial kryminalny **23:00** Nieśmiertelny - sensacyjny, USA, Wlk. Bryt., 1986 **01:25** Love Island. Wyspa miłości - reality show **02:25** Hardkorowy lombard **02:55** SuperLudzie - serial o osobach z niepełnosprawnościami **05:30** Telezakupy TV Okazje

TV Trwam

09:30 Moja Katolicka Rodzina **09:55** Św. na każdy dzień **10:00** Inf. dnia **10:15** Rozmowy niedok. **11:20** Stan Bezp. Państwa **11:30** Warto być ojcem **12:00** Anioł Pański **12:03** Inf. dnia **12:20** Władysław hr. Zamoyski - Pan z Wielkopolski - Władca Tatr **13:30** Msza św. **14:30** Św. Grzegorz Wielki **15:25** Obrona Cisnej **15:50** Ma się rozumieć **16:00** Inf. dnia **16:10** Sanktuaria polskie **16:30** Porady Medyczne Bonifratrów **17:00** Świadkowie **17:30** Moja parafia **17:55** Poczet Wlk. Polaków **18:00** Anioł Pański **18:05** Inf. dnia **18:15** Rozmowy niedok. **19:25** Św. na każdy dzień **19:30** Poznajemy Polskę **19:45** Modlitwa z udziałem dzieci **20:00** Inf. dnia **20:20** Różaniec **20:50** Myśląc Ojczyzna **21:00** Apel Jasnog. **21:20** Inf. dnia **21:40** Polski Punkt Widzenia **22:00** Z wędką nad wodę

WTOREK • 16 grudnia

TVP 1

05:25 Wichrowe wzgórze - serial
06:15 Akacjowa 38 - serial, 2017
07:00 Transmisja mszy Świętej
07:30 Kościół z bliska
08:00 Serwis info
08:10 Pogoda info
08:20 Zaraz wracam - serial, 2025
09:00 Ranczo - serial obycz., 2008
10:00 Komisarz Alex - serial krym.
11:00 Ojciec Mateusz - serial
12:00 Serwis info
12:10 Agrobiznes
12:30 Agropogoda - magazyn
12:40 Magazyn rolniczy
12:55 Kanada - sztuka przetrwania na dzikiej północy - dokument, 2022
14:00 Wichrowe wzgórze - serial obycz., Turcja, 2024
15:00 Serwis info
15:15 Reporterzy - magazyn
15:35 Gra słów. Krzyżówka - teleturniej
16:05 Dziedzictwo - serial, Turcja

17:00 Teleexpress
17:20 Pogoda
17:30 Jaka to melodia? - teleturniej muzyczny
18:10 Klan - telenowela TVP
18:45 Akacjowa 38 - serial, 2017
19:30 Program inform. 19.30
19:55 Pytanie dnia
20:10 Sport
20:15 Pogoda
20:30 Zaraz wracam - serial, 2025
21:10 Reguła milczenia - dram., USA, 2012
23:20 Złodziej w hotelu - fab., USA, 1955
01:10 Wykrywacz kłamstw - magazyn
01:35 Cudownie ocalony - kom., Polska, 2004
03:20 Grace księżna Monako - obycz., Szwajc., Włochy, Belgia, Franc., USA, 2014

TVP 2

04:35 Na dobre i na złe - serial
05:30 M jak miłość - serial, 2022
06:25 Świadectwo w miłości - reportaż
06:55 Dla niesłyszących - Barwy szczęścia - serial, 2025
07:30 Pytanie na śniadanie - w tym: Serwis info i Pogoda flesz
11:45 Rosół polski - magazyn kulinarny
12:30 Koło fortuny - teleturniej
13:15 Miłość i nadzieja - serial obycz., Turcja, 2022
14:05 Va banque - teleturniej
14:35 Na sygnale - serial fabularyzowany
15:05 La Promesa - pałac tajemnic - serial, 2023
15:50 Przepis dnia
16:00 Koło fortuny - teleturniej
16:35 Familiada - teleturniej
17:20 Miłość i nadzieja - serial obycz., Turcja, 2022

18:15 Va banque - teleturniej
18:50 Jeden z dziesięciu - telet.
19:25 Barwy szczęścia - serial obycz., 2025
19:55 Przepis dnia
20:05 Barwy szczęścia - serial obycz., 2025
20:40 Kulisy serialu „M jak miłość"
20:55 M jak miłość - serial, 2025
21:55 Na sygnale - serial fabularyzowany
22:25 Magazyn ekspresu reporterów
23:30 33 sceny z życia - dram., Polska, 2008
01:20 Nadzieja - dramat, Nor., 2019 ●
03:40 W pułapce kliknięć: ciemna strona cyfrowego świata - dok., Hiszp., 2022

TVN

05:40 Uwaga! - program interwencyjny
05:55 Ukryta prawda - program obyczajowy
06:50 Kuchenne rewolucje - program kulinarno-rozrywkowy
07:45 Dzień Dobry TVN - magazyn poranny
11:25 Kuchenne rewolucje - program kulinarno-rozrywkowy
13:35 Ukryta prawda - program obyczajowy
16:50 Szpital św. Anny - program obycz.
17:55 Detektywi - program kryminalny. Współlokatorka Mai Korczyk zaprasza ją na weekend do rodzinnego domu. Na miejscu dziewczyny odkrywają zwłoki ojca koleżanki Mai.
19:00 Fakty
19:35 Sport
19:45 Pogoda

19:55 Uwaga! - program interwencyjny
20:10 Doradca smaku - program kulinarny
20:15 Na Wspólnej - serial obycz., Polska
20:55 Włoska robota - sens., USA, Franc., Wlk. Bryt., 2003
23:15 Gliniarz z Beverly Hills II - komedia, USA, 1987
01:20 Kuba Wojewódzki - talk-show
02:25 Nastolatki rządzą... kasą
03:15 Szpital św. Anny - serial obycz., Polska
04:05 CSI: Kryminalne zagadki Las Vegas - serial, USA
04:55 Uwaga! - program interwencyjny
05:10 Jak to jest zrobione - serial popularnonaukowy

POLSAT

06:00 Nowy dzień
08:30 Malanowski i Partnerzy - serial kryminalny. Śmiertelnie chory Syn Agaty Turskiej, Dawid jest chory na raka. Zostało mu kilka miesięcy życia. Ostatnio poznał młodą pracownicę solarium, Martynę, i oszalał na jej punkcie.
09:30 Trudne sprawy - program obyczajowy
11:30 Gliniarze - W trakcie kontroli drogówka znajduje nieprzytomną i zgwałconą kobietę na pace samochodu pijanego mężczyzny, który nie chce...
14:40 Dlaczego ja? - serial paradokumentalny
15:50 Wydarzenia - program informacyjny
16:15 Pogoda
16:20 Interwencja - magazyn reporterów

16:30 Na ratunek 112 - serial obyczajowy
17:00 Gliniarze - paradokument
18:00 Pierwsza miłość - serial obyczajowy
18:50 Wydarzenia - program informacyjny
19:15 Gość Wydarzeń - rozmowa dnia
19:30 Sport
19:45 Pogoda
19:55 Szklana pułapka - sens., USA, 1988 ●
22:50 Krwawa profesja - sens., USA, 2002
01:10 To dopiero początek - kom., USA, 2017
03:10 Nasz Nowy Dom - program rozrywkowy
04:40 Disco Gramy - program muzyczny
05:25 Telezakupy TV Okazje

TVP Kultura

06:05 Afisz kulturalny ekstra
06:10 Muzyczne poranki
06:55 Tamte lata, tamte dni - Anna Nehrebecka - mag.
07:35 Latarnie polskiego wybrzeża - dok., Polska, 2015
08:20 Dzień z życia artysty
09:00 Noce i dnie - serial, 1977
10:10 Chopin. Pragnienie miłości - dram., Polska, 2002
12:20 Kamizelka - film TVP, 1971
13:20 Liam Gallagher - 48 godzin w Rockfield - dok., USA, 2022
14:20 Mama płacze deszczem - anim., Franc., 2021
15:00 Hala odlotów - talk-show
16:00 Czarna suknia - dram, Polska, 1967
17:00 Noce i dnie - serial, 1977
18:05 Łódź Kultury - Piotr Głowacki
18:45 Po drugiej stronie kamery - dokument, Polska, 1975
20:00 Pożegnanie z Marią - Teatr Telewizji, 1966

21:20 Lekkie obyczaje - Respect - biograficzny, muzyczny, USA, 2020. Opowieść o Arethcie Franklin, jednej z najsłynniejszych wokalistek XX wieku.
23:55 W poszukiwaniu dobrego filmu - magazyn
00:35 Gauguin na Tahiti. Raj utracony - dokument, Włochy, 2019
02:15 Lunana. Szkoła na końcu świata - dramat, Bhutan, Hongkong, 2019
04:15 Którędy po sztukę - Kwie Kulik - magazyn
04:30 Tygodnik Kulturalny - magazyn
05:20 Na kredyt - obyczajowy, krótkometrażowy, Polska, 2008

TV Puls

06:00 Nash Bridges - serial kryminalny
08:00 Kobra - oddział specjalny - Na autostradzie Paul i Jenny widzą zdezorientowanego mężczyznę przed samochodem. Postanawiają mu pomóc - ratują go przed potrąceniem. Kiedy odkrywają kim jest mężczyzna, są w szoku.
10:00 Zbuntowany anioł - serial obyczajowy
11:55 Wspaniałe stulecie - serial kostiumowy
13:50 Lombard. Życie pod zastaw - Linda to świeżo upieczona mama, która nie radzi sobie z trudami macierzyństwa. 32-letnia kobieta miała świetną pracę, perspektywy i tak naprawdę wcale nie chciała mieć dziecka... Opieka nad córeczką ją przytłacza...

15:50 Ranczo - serial kom., Polska
18:00 Lombard. Życie pod zastaw - paradokument
20:00 Demonstracja siły - akcja, USA, 2013
22:05 Śmiertelna rozgrywka - akcja, USA, 2017. Agent CIA otrzymuje informację o planowanym zamachu. Czy uda mu się powstrzymać islamistów
23:55 Snajper: Reguły wojny - akcja, USA, 2016
01:30 Dzielnica strachu - serial kryminalny
02:55 Żyjąc z potworem - historie ludzi dzielących dom z zabójcą
02:30 Lombard. Życie pod zastaw - paradokument
03:25 Menu na miarę - program kulinarny
05:00 Dzielnica strachu - serial kryminalny

TVN 7

05:20 Ten moment - Marta i Filip są małżeństwem, ale choć spodziewają się dziecka, nie układa im się najlepiej.
05:50 Szkoła - Ania Grochot z licealnej 3d zakłada się z koleżanką o to, która z nich pierwsza poderwie nowego ucznia. Obie dziewczyny są pewne wygranej, ale to Ania pierwsza całuje Artura. Amelia postanawia się odegrać.
08:35 Ukryta prawda - program obyczajowy
11:40 Detektywi - Maja Korczyk jest przypadkowym świadkiem znęcania się starszych nastolatek nad młodszą dziewczynką. Odprowadza 10-latkę do domu i mówi jej matce, co wydarzyło się w parku.
12:40 W-11 Wydział Śledczy - program kryminalny

14:55 Zapukaj do moich drzwi - telenowela
15:55 Sąd rodzinny - program sądowy
16:55 Tajemnice miłości - serial
17:55 Zagadki losu - program obycz.
19:00 Ukryta prawda - program obyczajowy
20:00 Miasto złodziei - sens., USA, 2010
22:45 Dzika furia - przygod., USA, 2018
00:55 Starsky i Hutch - film, USA, 2004
02:55 Żyjąc z potworem - historie ludzi dzielących dom z zabójcą
03:45 SOS Ekipy w akcji - program policyjny
04:35 Druga strona medalu - talk-show

TV 4

06:00 Łowcy skarbów. Kto da więcej **07:55** Bogaty Dom - Biedny Dom - program paradok. **08:55** Policjantki i Policjanci - serial paradok. **10:55** Na Ratunek 112 - serial obyczajowy **11:55** Trudne sprawy - program obyczajowy **14:55** Ktoś tu kłamie? **15:55** Łowcy skarbów. Kto da więcej **18:00** Policjantki i Policjanci - serial paradok. **20:00** Uroczysko - serial krym. **21:00** Sprawiedliwi - Wydział Kryminalny - serial policyjny **22:00** Sprawiedliwi. Trójmiasto - serial kryminalny **23:00** Krwawa rozgrywka - sens., Chiny, Hong Kong, 2017 **01:20** Love Island. Wyspa miłości - reality show **02:25** Hardkorowy lombard - reality show **02:55** SuperLudzie - serial o osobach z niepełnosprawnościami **05:30** Telezakupy TV Okazje

TV Trwam

09:35 Św. na każdy dzień **09:40** Woda i las - źródło życia **10:00** Inf. dnia **10:15** Jak my to widzimy **10:45** Zew natury **11:00** Mocni w Wierze **11:35** Słowo życia **11:40** Ma się rozumieć **11:50** Św. na każdy dzień **12:00** Anioł Pański **12:03** Inf. dnia **12:20** Leśne rzeki **13:00** „Mazurek Dąbrowskiego" **13:30** Msza św. **14:30** Podobni do ewangelicznego siewcy **15:00** Baron Feliks Konopka - życie i twórczość **15:50** Ma się rozumieć **16:00** Inf. dnia **16:10** Jestem mamą **16:25** Przyroda w Obiektywie **16:40** Zdrowie z Bożej Apteki **17:00** Wierzę w Boga **17:30** Rajd Katyński **17:55** Poczet Wlk. Polaków **18:00** Anioł Pański **18:05** Inf. dnia **18:15** Rozmowy niedok. **19:25** Św. na każdy dzień **19:30** Każdy maluch to potrafi **19:45** Modlitwa z udziałem dzieci **20:00** Inf. dnia **20:20** Różaniec **20:50** Myśląc Ojczyzna **21:00** Apel Jasnog. **21:20** Inf. dnia

eprasa.pl aeb404ae60

ŚRODA • 17 grudnia

TVP 1

05:25 Wichrowe wzgórze - serial
06:10 Akacjowa 38 - serial, 2017
07:00 Transmisja mszy Świętej
07:30 Rodzina (nie od) święta - magazyn
08:00 Serwis info; Pogoda info
08:20 Zaraz wracam - serial, 2025
09:00 Ranczo - serial obycz., 2008
10:00 Komisarz Alex - serial krym.
11:00 Ojciec Mateusz - serial
12:00 Serwis info
12:10 Agrobiznes
12:30 Agropogoda - magazyn
12:40 Rok w ogrodzie extra - magazyn
12:50 Przyroda w symbiozie - Wrzosowiska - serial dok., Franc., 2022
14:00 Wichrowe wzgórze - serial obycz., Turcja, 2024
15:00 Serwis info
15:15 Reporterzy - magazyn
15:35 Gra słów. Krzyżówka - teleturniej

16:05 Dziedzictwo - serial, Turcja
17:00 Teleexpress; Pogoda
17:30 Jaka to melodia? - teleturniej muzyczny
18:10 Klan - telenowela TVP
18:45 Akacjowa 38 - serial, 2017
19:30 Program inform. 19.30
19:55 Pytanie dnia
20:10 Sport; Pogoda
20:30 Zaraz wracam - serial, 2025
21:10 Tak to się robi w Marsylii - serial, Franc., 2024
22:10 Sekielski wieczorową porą - talk-show
23:15 Kamienne pięści - dram., USA, 2016
01:10 Wykrywacz kłamstw
01:35 Reguła milczenia - dram., USA, 2012
03:50 Magazyn ekspresu reporterów
04:50 Tacy byliśmy - reportaż

TVP 2

05:00 Rodzinka.pl - serial kom.
05:30 M jak miłość - serial, 2022
06:25 Mozaika żydowska. Magazyn kulturalno-religijno-społeczny
06:55 Dla niesłyszących - Barwy szczęścia - serial obycz., 2025
07:30 Pytanie na śniadanie - w tym: Serwis info i Pogoda flesz
11:50 Gwiazdorska kuchnia Ani - magazyn kulinarny
12:30 Koło fortuny - teleturniej
13:15 Miłość i nadzieja - serial obycz., Turcja, 2022
14:05 Va banque - teleturniej
14:35 Na sygnale - serial fabularyzowany
15:05 La Promesa - pałac tajemnic - serial, Hiszp., 2023
15:50 Przepis dnia
16:00 Koło fortuny - teleturniej

16:35 Familiada - teleturniej
17:20 Miłość i nadzieja - serial obycz., Turcja, 2022
18:15 Va banque - teleturniej
18:50 Jeden z dziesięciu - telet.
19:25 Barwy szczęścia - serial
19:55 Przepis dnia
20:05 Barwy szczęścia - serial obycz., 2025
20:40 Przepis dnia
20:55 Na dobre i na złe - serial
21:55 Na sygnale - serial
22:55 Peaky blinders - serial, Wlk. Bryt., 2017
00:05 Byle do świąt - fab., Kan., 2021
01:50 Cztery pory roku w Hawanie - serial krym., Hiszp., 2017
02:45 Akacjowa 38 - serial
03:30 Matki wojny - dok., Ukraina, 2023

TVN

05:40 Uwaga! - program interwencyjny
05:55 Ukryta prawda - program obyczajowy
06:50 Kuchenne rewolucje - program kulinarno-rozrywkowy
07:45 Dzień Dobry TVN - magazyn poranny
11:25 Kuchenne rewolucje - program kulinarno-rozrywkowy
13:35 Ukryta prawda - program obyczajowy
16:50 Kuchenne rewolucje - program kulinarno-rozrywkowy
17:55 Detektywi - Detektyw Maciej Dębosz umawia się na spotkanie z dawnym kolegą z policji, jednak na miejscu, nad rzeką, gdzie mieli wspólnie wędkować, dochodzi do wybuchu namiotu przyjaciela.
19:00 Fakty

19:35 Sport
19:45 Pogoda
19:55 Uwaga! - program interwencyjny
20:25 Doradca smaku - program kulinarny
20:30 Na Wspólnej - serial obycz., Polska
21:10 Gliniarz z Beverly Hills III - kom., USA, 1994
23:30 Wielki Mike - obycz., USA, 2009
02:10 Kuchenne rewolucje - program kulinarno-rozrywkowy
03:00 MasterChef - program kulinarno-rozrywkowy
04:10 Uwaga! - program interwencyjny
04:35 Nauka jazdy - reality show
05:00 Jak to jest zrobione - serial popularnonaukowy

POLSAT

06:00 Nowy dzień
08:30 Malanowski i Partnerzy - Malanowski i jego partnerzy stają się obiektem ataków tajemniczego mściciela. Jest to najwyraźniej echo którejś sprawy z przeszłości.
09:30 Trudne sprawy - program obyczajowy
11:30 Gliniarze - Na podwarszawskim osiedlu dochodzi do śmiertelnego pobicia mężczyzny, który był karany za gwałt.
14:40 Dlaczego ja? - serial paradokumentalny
15:50 Wydarzenia - program informacyjny
16:15 Pogoda
16:20 Interwencja - magazyn reporterów
16:30 Na ratunek 112 - serial obyczajowy
17:00 Gliniarze - serial paradokumentalny

18:00 Pierwsza miłość - serial
18:50 Wydarzenia - program informacyjny
19:15 Gość Wydarzeń - rozmowa dnia
19:30 Sport
19:45 Pogoda
19:55 Wkręceni - komedia, Polska, 2013. Sympatyczny Ślązak Franek Szpak mimo wrodzonego wdzięku osobistego - nie ma szczęścia w miłości...
22:05 Złodziej tożsamości - kom., USA, 2013
00:35 Szklana pułapka - sens., USA, 1988
03:25 Nasz Nowy Dom - program rozrywkowy
04:40 Disco Gramy - program muzyczny
05:25 Telezakupy TV Okazje

TVP Kultura

06:05 Afisz kulturalny ekstra
06:10 Muzyczne poranki - Teledyski
07:00 Tamte lata, tamte dni - Tadeusz Rolke - magazyn
07:35 Podróże z historią - Jak zostać husarzem? - dok., Polska, 2015
08:20 W poszukiwaniu dobrego filmu - magazyn
09:00 Noce i dnie - serial, 1977
10:05 Czarna suknia - film TVP, 1967
11:05 Sędziowie - spektakl teatralny, 1974
12:20 Mistrz tańca - film TVP, 1968
13:10 Po drugiej stronie kamery - dok., Polska, 1975
14:25 Tygodnik Kulturalny
15:20 Skarga - dram., Polska, 1991
17:00 Noce i dnie - serial, 1977
18:10 Którędy po sztukę - Wilhelm Sasnal - Bez tytułu - magazyn

18:30 Informacje kulturalne
18:50 Reżyserzy - Carol Reed - dok., Wlk. Bryt., 2018
19:45 Cykl adwentowy - Radość - program religijny
20:00 Panorama kina polskiego - Czarny mercedes - sensacyjny, Polska, 2019
22:15 Na wodach północy - serial, Wlk. Bryt., 2021
23:30 Hala odlotów - talk-show
00:30 Wojciech Myrczek & Paweł Tomaszewski - Stulecie Franka Sinatry na 50-lecie Jazz Forum
01:50 Respect - fab., USA, 2020
04:25 Liam Gallagher - 48 godzin w Rockfield - dok., USA, 2022
05:25 Tamte lata, tamte dni - Tadeusz Rolke - magazyn

TV Puls

06:00 Nash Bridges - serial krym.
08:00 Kobra - oddział specjalny - Podczas zabawy karnawałowej Semir, Paul i Jenny bawią się wspólnie. Nagle impreza zostaje przerwana przez zamaskowanych klaunów, którzy kradną między innymi obrączkę Semira.
10:00 Zbuntowany anioł - serial obyczajowy
11:55 Wspaniałe stulecie - serial kostiumowy
13:50 Lombard. Życie pod zastaw - Kamil to znudzony życiem 36-latek, który zdradza swoją żonę Paulinę z młodszą od niej Michaliną. Pewnego dnia okazuje się, że kochanka jest w ciąży...
15:50 Ranczo - serial kom., Polska

18:00 Lombard. Życie pod zastaw - paradokument fabularny
20:00 Mizantrop - thriller, USA, 2023. Juarez to małe meksykańskie miasteczko położone na granicy USA. Od wielu lat mają w nim miejsce morderstwa młodych kobiet.
22:20 Miasto śmierci - thriller, USA, 2007
00:25 Twarze w tłumie - thriller, Turcja, 2011
02:25 Dzielnica strachu - serial kryminalny
03:20 Menu na miarę - program kulinarny
04:00 Lombard. Życie pod zastaw - paradokument
05:00 Dzielnica strachu - serial kryminalny

TVN 7

05:20 Ten moment - Bezrobotny Szymon nie może dogadać się ze swoją byłą żoną Magdą w sprawie opieki nad ich wspólną córką. Postanawia popełnić samobójstwo.
05:50 Szkoła - Gimnazjaliści Olek i Paweł pożyczyli pieniądze od osiedlowych chuliganów. Szybko okazuje się, że nie mają z czego oddać długu...
08:35 Ukryta prawda - program obyczajowy
11:40 Detektywi - program kryminalny. Detektyw Jakub Nowacki składa swojemu umierającemu mentorowi, z którym pracował w policji, obietnicę, że postara się rozwiązać sprawę sprzed 10 lat.
12:40 W-11 Wydział Śledczy - program kryminalny

14:55 Zapukaj do moich drzwi - telenowela
15:55 Sąd rodzinny - program sądowy
16:55 Tajemnice miłości - serial
17:55 Zagadki losu - program obycz.
19:00 Ukryta prawda - program obyczajowy
20:00 Faceci od kuchni - kom., Franc., Hiszp., 2012
21:55 Inwazja - SF, USA, Australia, 2007
23:55 Człowiek na krawędzi - sens., USA, 2012
02:05 Żyjąc z potworem - historie ludzi dzielących dom z zabójcą
02:55 SOS Ekipy w akcji - program policyjny
03:45 Usterka - program poradnik.
04:20 Druga strona medalu

TV 4

06:00 Łowcy skarbów. Kto da więcej **07:55** Bogaty Dom - Biedny Dom - program paradok. **08:55** Policjantki i Policjanci - serial paradok. **10:55** Na Ratunek 112 - serial obyczajowy **11:55** Trudne sprawy - program obyczajowy **14:55** Ktoś tu kłamie? **15:55** Łowcy skarbów. Kto da więcej **18:00** Policjantki i Policjanci - serial paradok. **20:00** Uroczysko - serial krym. **21:00** Sprawiedliwi - Wydział Kryminalny - serial policyjny **22:00** Sprawiedliwi. Trójmiasto - serial kryminalny **23:00** Nieuchwytny cel - sens., USA, 1993 **01:05** Love Island. Wyspa miłości - reality show **02:10** Hardkorowy lombard **02:40** Interwencja - magazyn reporterów **02:55** Śmierć na 1000 sposobów **03:25** Lubię disco! **04:25** Top 10 - Lista Przebojów **05:30** Telezakupy

TV Trwam

09:30 Sanktuaria polskie **09:50** Św. na każdy dzień **10:00** Audiencja Generalna Ojca Św. Leona XIV z Watykanu **11:10** Mateczniki Polskości **11:25** Jestem mamą **11:40** Myśląc Historia **11:50** Odnaleźć siebie **12:00** Anioł Pański **12:03** Inf. dnia **12:20** Życie lasu. Storczyki **13:00** Ojcostwo polecam **13:30** Msza św. **14:30** Misja Szczecin-Madagaskar **15:00** Leśni mocarze **15:50** Ma się rozumieć **16:00** Inf. dnia **16:10** Na zdrowie **16:30** Powołani **17:00** Po stronie prawdy **17:55** Poczet Wlk. Polaków **18:00** Anioł Pański **18:05** Inf. dnia **18:15** Rozmowy niedok. **19:25** Św. na każdy dzień **19:30** Historie animowane z Nowego Testamentu **20:00** Inf. dnia **20:20** Różaniec **20:50** Myśląc Ojczyzna **21:00** Apel Jasnog. **21:20** Inf. dnia **21:40** Polski Punkt Widzenia **22:00** Przetrwaliśmy

CZWARTEK • 18 grudnia

TVP 1

05:25 Wichrowe wzgórze - serial
06:15 Akacjowa 38 - serial, 2017
07:00 Transmisja mszy Świętej
07:30 Dobre historie - magazyn
08:00 Serwis info
08:10 Pogoda info
08:20 Zaraz wracam - serial, 2025
09:00 Ranczo - serial. obycz, 2008
10:00 Komisarz Alex - serial krym.
11:00 Ojciec Mateusz - serial
12:00 Serwis info
12:10 Agrobiznes
12:30 Agropogoda - magazyn
12:35 To się opłaca - magazyn
12:50 Przyroda w symbiozie - Góry - serial dok., Franc., 2022
14:00 Wichrowe wzgórze - serial obycz., Turcja, 2024
15:00 Serwis info
15:15 Reporterzy - magazyn
15:35 Gra słów. Krzyżówka - teleturniej
16:05 Dziedzictwo - serial, Turcja

17:00 Teleexpress
17:20 Pogoda
17:30 Jaka to melodia? - teleturniej muzyczny
18:10 Klan - telenowela TVP
18:45 Akacjowa 38 - serial, 2017
19:30 Program inform. 19.30
19:55 Pytanie dnia
20:10 Sport; Pogoda
20:30 Zaraz wracam - serial, 2025
21:10 Ojciec Mateusz - serial
22:10 Sprawa dla reportera
23:10 Ostatnia wyprawa - dok., Polska, Szwajc., 2024
00:15 Wykrywacz kłamstw - magazyn
00:40 Tak to się robi w Marsylii - serial, Franc., 2024
01:45 Złodziej w hotelu - fab., USA, 1955
03:45 Sprawa dla reportera
04:35 Tacy byliśmy - reportaż

TVP 2

04:35 Na dobre i na złe - serial obyczajowy
05:30 M jak miłość - serial, 2022
06:20 Operacja zdrowie - magazyn medyczny
06:55 Dla niesłyszących - Barwy szczęścia - serial obycz., 2025
07:30 Pytanie na śniadanie - w tym: Serwis info i Pogoda flesz
11:50 Podróż po jeden uśmiech - reportaż
12:30 Koło fortuny - teleturniej
13:15 Miłość i nadzieja - serial obycz., Turcja, 2022
14:05 Va banque - teleturniej
14:35 Na sygnale - serial fabularyzowany
15:05 La Promesa - pałac tajemnic - serial
15:50 Przepis dnia
16:00 Koło fortuny - teleturniej
16:35 Familiada - teleturniej

17:20 Miłość i nadzieja - serial obycz., Turcja, 2022
18:15 Va banque - teleturniej
18:50 Jeden z dziesięciu - teleturniej
19:25 Barwy szczęścia - serial obycz., 2025
19:55 Przepis dnia
20:05 Barwy szczęścia - serial obycz., 2025
20:45 Berlin ku'damm - 63 - serial, Niemcy, 2016
21:45 Morderstwa na Belle-Ile - dram., Franc., 2020
23:35 Twardziele - fab., USA, 2012
01:25 Lepsza połowa - serial, 2020
02:00 Kruk - szepty słychać po zmroku - serial krym., Polska, 2018
03:00 Akacjowa 38 - serial

TVN

05:30 Uwaga! - program interw.
05:55 Ukryta prawda - program obyczajowy
06:50 Kuchenne rewolucje - program kulinarno-rozrywkowy
07:45 Dzień Dobry TVN - magazyn poranny
11:25 Kuchenne rewolucje - program kulinarno-rozrywkowy
13:35 Ukryta prawda - program obyczajowy
16:50 Kuchenne rewolucje - program kulinarno-rozrywkowy
17:55 Detektywi - Zaginął Alan Sadocha. Jego rodzice twierdzą, że syn nie miał przed nimi tajemnic. Detektywi postanawiają porozmawiać z uczniami liceum.
19:00 Fakty
19:35 Sport
19:45 Pogoda

19:55 Uwaga! - program interwencyjny
20:10 Doradca smaku - program kulinarny
20:15 Na Wspólnej - serial obycz., Polska
20:55 Kuchenne rewolucje - program kulinarno-rozrywkowy
22:00 Król życia - obycz., Polska, 2015
00:00 Mroczny rycerz - przygod., USA, Wlk. Bryt., 2008
03:00 Szpital św. Anny - serial obycz., Polska
03:50 CSI: Kryminalne zagadki Las Vegas - serial, USA
04:45 Uwaga! - program interwencyjny
05:00 Nauka jazdy - reality show

POLSAT

06:00 Nowy dzień
08:30 Malanowski i Partnerzy - serial kryminalny. Detektywi są świadkami porwania młodej kobiety. Trop prowadzi do pewnego klubu.
09:30 Trudne sprawy - program obyczajowy
11:30 Gliniarze - W podwarszawskim lesie dochodzi do makabrycznej zbrodni - dwoje turystów zostaje zamordowanych na polu namiotowym. Okolica kryje wiele mrocznych tajemnic...
14:40 Dlaczego ja? - serial paradokumentalny
15:50 Wydarzenia - program informacyjny
16:15 Pogoda
16:20 Interwencja - magazyn reporterów
16:30 Na ratunek 112 - serial obyczajowy

17:00 Gliniarze - serial paradokumentalny
18:00 Pierwsza miłość - serial obyczajowy
18:50 Wydarzenia - program informacyjny
19:15 Gość Wydarzeń - rozmowa dnia
19:30 Sport
19:45 Pogoda
19:55 A więc wojna - kom., USA, 2012
22:05 Jak ona to robi? - kom., USA, 2011
00:00 Wkręceni - kom., Polska, 2013
02:10 Pokaż kotku, co masz w środku - kom., Polska, 2011
04:40 Disco Gramy - program muzyczny
05:25 Telezakupy TV Okazje

TVP Kultura

06:05 Afisz kulturalny ekstra
06:15 Muzyczne poranki
06:55 Tamte lata, tamte dni - Krystyna Janda - magazyn
07:35 Podróże z historią - Na straży Gdańska - dok., Polska, 2015
08:15 Porozmawiajmy szczerze
09:00 Noce i dnie - serial, 1977
10:10 Skarga - dram., Polska, 1991
11:40 Kwiaty i jaszczury. Historia majoliki nieborowskiej - dok. fabularyzowany, 2023
12:05 Reżyserzy - Carol Reed - dok., Wlk. Bryt., 2018
13:00 Kolekcja - Gruppa - felieton
13:20 Niedziela z... Izą Kuną
14:15 Złoto dezerterów - kom., Polska, 1998
16:25 Lalka - serial, 1977
17:55 Dzień z życia artysty - magazyn

18:35 Wstęp Wolny - felieton
18:55 Portrety - John Wayne - więcej niż mit - dok., Franc., 2019
20:00 Hala odlotów - talk-show
21:00 Zorro - przygod., Włochy, Franc., 1975
23:10 Łódź Kultury - Piotr Głowacki
23:45 Czarny mercedes - sens., Polska, 2019
02:00 Na wodach północy - serial, Wlk. Bryt., 2021
03:15 Wojciech Myrczek & Paweł Tomaszewski - Stulecie Franka Sinatry na 50-lecie Jazz Forum
04:30 Niebo bez gwiazd - dok., Polska, 2017
05:30 Tamte lata, tamte dni - Krystyna Janda - magazyn

TV Puls

06:00 Nash Bridges - serial krym.
08:00 Kobra - oddział specjalny - Na autostradzie dochodzi do ataku, w wyniku którego zostaje ranny mężczyzna. Poszkodowany w nim mężczyzna udaje się w kierunku kościoła. Paul i Semir postanawiają go śledzić. Mężczyzna jednak wkrótce umiera.
10:00 Zbuntowany anioł - serial obyczajowy
11:55 Wspaniałe stulecie - serial kostiumowy
13:50 Lombard. Życie pod zastaw - 13-letni Tymon jest stale dializowany z powodu przewlekłej niewydolności nerek. Dwa lata wcześniej jego tata Filip oddał mu swoją nerkę, ale organizm chłopca ją odrzucił.

15:50 Ranczo - serial kom., Polska
18:00 Lombard. Życie pod zastaw - paradokument
20:00 Pies - kom., USA, 2022. Pełen wzruszeń film o byłym żołnierzu, który przemierza kalifornijskie wybrzeże, by pomóc niesfornemu psu Lulu dotrzeć na pogrzeb jego właściciela.
22:05 Powiedz tak - kom., Niemcy, USA, 2001
00:05 Miłość jest blisko - kom., Polska, 2022
02:10 Dzielnica strachu - serial kryminalny
03:00 Lombard. Życie pod zastaw - paradokument
03:55 Menu na miarę - program kulinarny
05:00 Dzielnica strachu - serial

TVN 7

05:20 Ten moment - 16-letnia Monika mieszka w Pułtusku, marzy o sławie i karierze. Chce za wszelką cenę pojechać na casting dla tancerzy w teledysku.
05:50 Szkoła - program obycz. Asia Kobut z 2c gimnazjum interesuje się wróżbami i horoskopami. Jest przerażona, kiedy dostaje smsa z przepowiednią o końcu świata.
08:35 Ukryta prawda - program obyczajowy
11:40 Detektywi - program kryminalny. Podczas akcji dwójki ekologów zostaje uprowadzona dziewczyna klienta detektywów, Alicja. Mężczyzna jest przekonany, że za porwaniem stoi...
12:40 W-11 Wydział Śledczy - program kryminalny
14:55 Zapukaj do moich drzwi - telenowela

15:55 Sąd rodzinny - program sądowy
16:55 Tajemnice miłości - serial
17:55 Zagadki losu - program obycz.
19:00 Ukryta prawda - program obyczajowy
20:00 Jak przeżyć święta - kom., USA, 2004
22:10 Desert Flower - obycz., Wlk. Bryt., Niemcy, Austria, 2009
00:45 Wojownicze żółwie ninja: Wyjście z cienia - przygod., USA, Hong Kong, Chiny, Kan., 2016
02:55 SOS Ekipy w akcji - program policyjny
03:45 Fachowcy - program paradokumentalny
04:20 Druga strona medalu - talk-show

TV 4

06:00 Łowcy skarbów. Kto da więcej **07:55** Bogaty Dom - Biedny Dom - program paradok. **08:55** Policjantki i Policjanci - serial paradok. **10:55** Na Ratunek 112 - serial obyczajowy **11:55** Trudne sprawy - program obyczajowy **14:55** Ktoś tu kłamie? **15:55** Łowcy skarbów. Kto da więcej **18:00** Policjantki i Policjanci - serial paradok. **20:00** Uroczysko - serial krym. **21:00** Sprawiedliwi - Wydział Kryminalny - serial policyjny **22:00** Sprawiedliwi. Trójmiasto - serial kryminalny **23:00** Nieśmiertelny - sens., USA, Wlk. Bryt., 1986 **01:25** Love Island. Wyspa miłości - reality show **02:25** Hardkorowy lombard **02:55** Śmierć na 1000 sposobów **03:25** Lubię disco! **04:25** Top 10 - Lista Przebojów **05:30** Telezakupy TV Okazje

TV Trwam

09:20 Historie animowane z Nowego Testamentu **09:45** Oświadczenie Fundacji Lux Veritatis **10:00** Inf. dnia **10:15** Rozmowy niedok. **11:25** Myśląc Ojczyzna **11:35** Przyroda i ludzie **12:00** Anioł Pański **12:03** Inf. dnia **12:20** Katolicy a tożsamość Europy **13:05** Mateczniki Polskości **13:20** Przegląd Tyg. „Niedziela" **13:30** Msza św. **14:35** W służbie Bogu i Ojczyźnie **15:00** Po stronie prawdy **15:50** Ma się rozumieć **16:00** Inf. dnia **16:10** Z wędką nad wodę **16:35** Sól ziemi **17:05** Akademia pro-life **17:30** Odpowiedzialni za Kościół **17:55** Poczet Wlk. Polaków **18:00** Anioł Pański **18:05** Inf. dnia **18:15** Rozmowy niedok. **19:25** Św. na każdy dzień **19:30** Każdy maluch to potrafi **19:45** Modlitwa z udziałem dzieci **20:00** Inf. dnia **20:20** Różaniec **20:50** Głos Polski **21:00** Apel Jasnog. **21:20** Inf. dnia

eprasa.pl aeb404ae60

KRZYŻÓWKA z HASŁEM

Litery z pól ponumerowanych od 1 do 24 utworzą rozwiązanie niniejszej krzyżówki

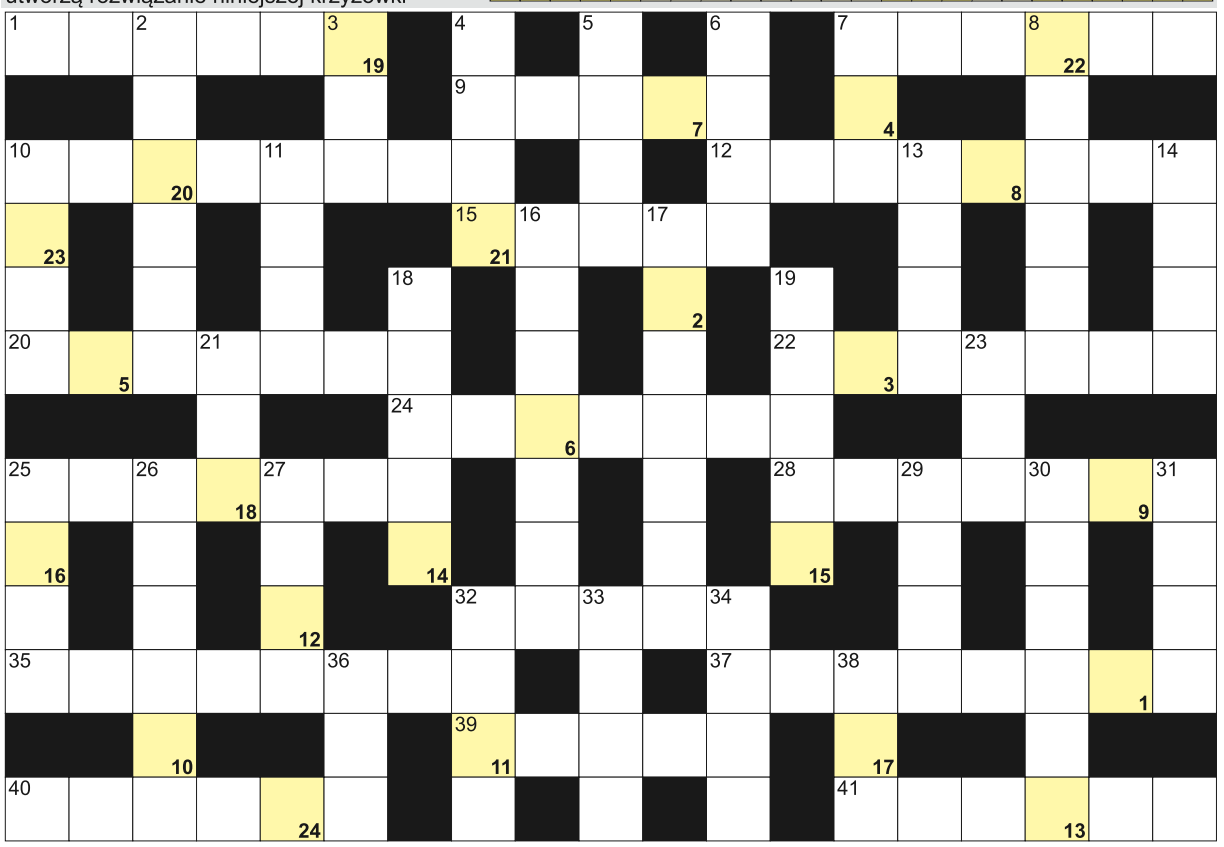

POZIOMO: 1) tajemnica inaczej; 7) wynik dzielenia; 9) Bolt, były słynny sprinter; 10) aparat oddechowy dla nurka; 12) kraj ze stolicą w Oslo; 15) roślina na sizal; 20) największy księżyc Urana; 22) jadalne małże morskie; 24) wysokie,cienkie obcasy; 25) inaczej ukośnica, roślina; 28) Freud, twórca psychoanalizy; 32) lekka łódka na spływ; 35) niejedna w restauracjach; 37) rzeka w Krapkowicach; 39) Tajlandia dawniej; 40) pierwiastek Am; 41) jeden z kontynentów. **PIONOWO:** 2) graniczy z Irakiem i Arabią Saudyjską; 3) dziewiętnasta litera alfabetu greckiego; 4) spoina między płytkami; 5) płaz ze stawu; 6) Boleyn, była królowa Anglii; 7) pierwiastek Y; 8) meble na książki; 10) N dla chemika; 11) płynie przez Marburg; 13) wyżej od sołtysa; 14) niemiecki samochód; 16) inaczej wiejska restauracja, zajazd; 17) szynka lub polędwica ze sklepu; 18) lecznicze uciskanie ciała; 19) stolica amerykańskiego stanu Idaho; 21) najwyższy szczyt Filipin; 23) trunek piratów; 25) wielopiętrowy budynek; 26) zjeżdżają się na wesele; 27) ósemka na pięciolinii; 29) niejeden na cmentarzu; 30) naukowiec dawniej; 31) Andrzej, prezydent Polski; 32) na głowie żużlowca; 33) kurze z żółtkiem; 34) inaczej o przecinku; 36) letni znak zodiaku; 38) "... do młodości" Mickiewicza.

JOLKA z HASŁEM

Wyrazy z kolorowych bloków czytane od góry utworzą hasło

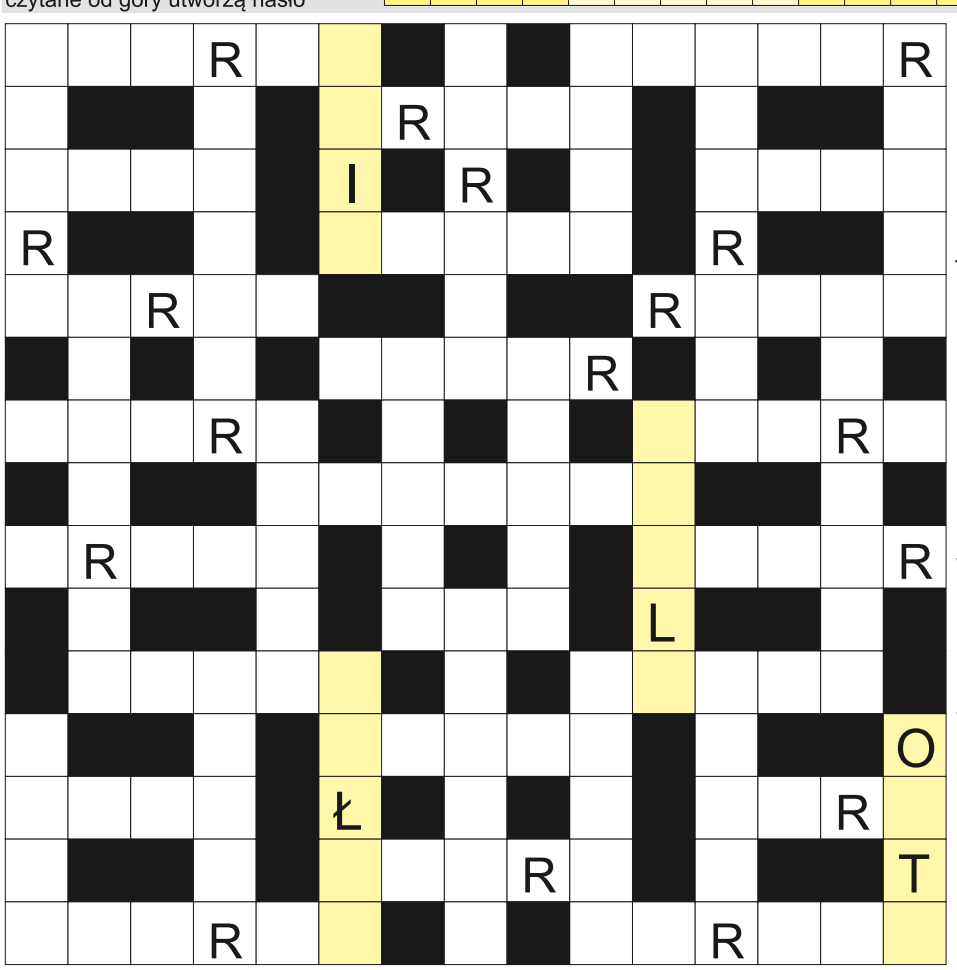

Ujawniliśmy spółgłoski "R". Miejsce wpisu haseł do odgadnięcia.

Lindgren, szwedzka pisarka; biblijny ogród Adama i Ewy; miasto z Akropolem; potocznie insekt; najdłuższa rzeka w Szkocji; gryzonie budujące żeremia; budynek z kulisami i aktorami; niejedna w kolejce do lekarza; Thomas Stearns ..., poeta; usypany pod torami; najwyższy głos męski śpiewaka; stolica Bhutanu; Norwegia, Kamerun i Belgia; rzeka w Cesuras; kamienia łupanego w dziejach; obiekty z peronami; renifer tundrowy krócej; list, donos bez podpisu; cichy dźwięk, szelest; Sm dla chemika; kraj z Kairem; słynny wulkan na Sycylii; miejski plac z ratuszem; krąg wokół głowy świętego; łóżko zawieszane między drzewami; nie wąsko; włoska marka samochodowa; zbiera się na dnie szklanki; sztuczne paznokcie; stolica Iranu; ... Wojciechowska, Miss Polonia 1991; niemiecki land ze stolicą w Wiesbaden; statki na dnie morza; główna strona monety; waluta Nigerii; miejska lub marszałkowska w mundurach; niższa izba parlamentu; pierwiastek P; irlandzkie tanie linie lotnicze.

Sprawdź się w SUDOKU: wypełnij diagram 9×9 w taki spo-sób, aby w każdym wierszu, w każdej kolumnie i w każdym z dziewięciu pogrubionych kwadratów 3×3 znalazło się po jednej cyfrze od 1 do 9:

3	5		6		2			4
		7		4			1	3
	6	9	8	3	1			7
5		3					9	6
			3			7	4	5
9	4	6				8		
6	9	2	4					8
8			7		3			
		4		2				1

8	3		6				5	7
7	4		8	1			9	6
1					7		8	
4		9	5	8		7	6	
3			2	6				
5				7	3		2	
		4	1		5			2
	1	3						
2		7	9	4		8		

WYKREŚLANKA: poniżej ukryliśmy 20 nazw polskich szczytów górskich. Wykreśl je od góry do dołu, od lewej do prawej i na ukos: Rysy, Ślęża, Mnich, Beskid, Snoza, Kępa, Pilsko, Polica, Czupel, Kopa, Śnieżka, Smrek, Tarnica, Smerek, Halicz, Łysa, Płasza, Jasło, Stryb, Gorc.

P	Ó	Ł	K	A	J	A	K	A	Z
O	C	Ś	Ó	Ż	S	A	Ż	Y	Ł
L	O	Z	Ł	O	M	Ó	S	A	Ó
I	Ś	M	U	P	E	T	P	Ł	G
C	I	S	O	P	R	Ó	Ł	T	O
A	K	Ó	M	Y	E	R	A	Ś	R
S	Ś	Ę	B	R	K	L	S	Ł	C
A	N	K	P	I	E	S	Z	O	Ś
S	I	O	J	A	Ś	K	A	Ś	A
K	E	P	Z	B	H	A	U	R	D
O	Ż	A	Ł	A	E	Ś	Y	E	U
Ś	K	W	L	Ł	L	S	Ż	M	F
I	A	I	P	Ę	Y	R	K	N	A
S	C	E	Ż	Y	N	S	K	I	Ł
Z	T	A	R	N	I	C	A	C	D
S	Z	P	I	L	S	K	O	H	C

eprasa.pl aeb404ae60

LAS TO NIE WYSYPISKO

Gdy myślimy śmieci, ostatnim skojarzeniem jakie powinno przyjść do głowy powinien być las. Jednak są głowy, które myślą inaczej, albo nie myślą wcale. I dlatego usuwanie śmieci kosztowało Lasy Państwowe w ubiegłym roku 34 mln złotych. W tym roku nie było lepiej.

Fot. Lasy Państwowe

Podczas patrolu w lasach Nadleśnictwa Olsztynek Straż Leśna natrafiła na przygnębiający widok - porzucone w lesie fragmenty karoserii oraz zużyte części samochodowe. Takie odpady nie tylko szpecą las, ale także stanowią realne zagrożenie dla środowiska naturalnego i zwierząt. Śmieci to pułapki – szkło rani zwierzęta, plastikowe obręcze wbiegają się w szyje, a metalowe puszki bywają śmiertelnym zagrożeniem dla mniejszych zwierząt. Zanieczyszczony las jest poważnym zagrożeniem nie tylko dla dzikiej fauny, ale również dla ludzi. Mikroplastik uwalniany z butelek i opakowań przenika do gleby, a stamtąd do wód gruntowych, trafiając ostatecznie do naszych domów.

— Natychmiast podjęto działania, by ustalić sprawcę tego wykroczenia — poinformowali leśnicy z Nadleśnictwa Olsztynek. — Każdego roku Lasy Państwowe wydają miliony złotych na usuwanie odpadów z terenów leśnych. Dlatego raz jeszcze apelujemy: nie zostawiajmy śmieci w lesie!

Leśnicy trafiali już w lasach na różne „znaleziska". Były części samochodowe, chemikalia, odpady budowlane, palety zepsutych jaj, rybne resztki - jednym słowem wszystko, co nie powinno się w lesie znaleźć. I gdy myśleli, że już widzieli już wszystko, to ostatni przypadek pokazał, jak bardzo byli w błędzie...

W Leśnictwie Szczawnica w Nadleśnictwie Krościenko jakiś śmieciarz wyrzucił do lasu 130 kilogramów różnego rodzaju mięsa, zrzucając je ze skarpy prosto do potoku. Dlaczego to aż tak poważne? 130 kg mięsa niewiadomego pochodzenia to realna bomba epidemiologiczna – ryzyko chorób przenoszonych przez zwierzęta, skażenia wody i zaburzenia równowagi ekosystemowej.

Przyciąga drapieżniki, dziki i gryzonie, a dla nich samych stanowi to śmiertelne zagrożenie. Powoduje zagrożenia dla ludzi – zwłaszcza w związku z postępującym rozkładem i bezpośrednim kontaktem mięsa z ciekami wodnymi. Mięso zostało uprzątnięte i przekazane do utylizacji, której koszt w całości pokryło Nadleśnictwo. Tu również Straż Leśna prowadzi dochodzenie w tej sprawie. Analizowany jest materiał z fotopułapek.

W lesie nie ma śmieciarki ani sprzątacza. W 2024 roku koszt sprzątania śmieci wyniósł ponad 34 miliony złotych. Do października Lasy Państwowe wydały już 20 mln złotych na zebranie, wywóz i utylizację różnego rodzaju śmieci. Wywieziono w sumie 50 000 m3 śmieci- co daje pociąg z 700 wagonami śmieci. Jest to pociąg wiozący tylko śmieci o długości 12 kilometrów. To dla wyobrażenia sobie skali problemu. **BCL**

MIASTO SMOKÓW

Nazywają się Napoleon, Narciarz, Rastaman i Kapitan. W Ostródzie pojawiły się cztery smoki, które mają uatrakcyjnić miejską przestrzeń. Nie zjadają szewczyków i nie zioną ogniem. Wręcz przeciwnie, są raczej przyjazne i radosne.

Fot. miasto Ostróda

Smoki z mosiądzu stanęły przy zamku i na bulwarze nad Jeziorem Drwęckim. Ich imiona nawiązują do ciekawej historii i współczesności miasta. Napoleon stanął przy zamku, bo tu właśnie cesarz Francuzów spędził kilka tygodni między lutym i kwietniem 1807 roku. Stąd dowodził armią podczas kampanii pruskiej. Narciarz to oczywiście smocza reklama wyciągu dla narciarzy wodnych na Drwęckim, jednej z głównych atrakcji turystycznych Ostródy i tej części regionu. Rastaman jest nawiązaniem do sztandarowej letniej imprezy – Ostróda Reggae Festivalu, który w lipcu 2026 roku będzie miał swoją jubileuszową, 25. edycję. Kapitan natomiast trzyma straż przy siedzibie Żeglugi Ostródzko-Elbląskiej na bulwarze nad jeziorem.

Ale smoków będzie więcej. Miasto chce stworzyć cały smoczy szlak. Smoki mają być turystyczną atrakcją, przypominać charakterystyczne miejsca, ciekawą historię i zachęcać do wyruszenia ich śladem.

Dlaczego smoki? Elbląg ma swojego piekarczyka, Olsztyn postaci z warmińskich legend, Poznań koziołki, a Ostróda ma smoka w herbie. Na czerwonej tarczy herbowej widnieje postać świętego Jerzego jako rycerza w złotej zbroi na białym koniu, godzącego kopią w zielonego smoka.

Cztery ustawione już rzeźby kosztowały 57 tysięcy złotych. W przyszłorocznym budżecie zarezerwowano 106 tysięcy złotych na kolejne figurki. Projekt otrzymał dofinansowanie ze środków samorządu województwa warmińsko-mazurskiego w konkursie Łączy Nas Turystyka.

Smoki jednych cieszą, innych wręcz przeciwnie. W internetowych komentarzach pod postem na FB miasta Ostródy o smokach pojawiły się zarówno głosy zachwytu, jak i krytyki, w sumie sprowadzającej się do tego, że w mieście jest wiele pilniejszych potrzeb. Trzeba jednak pamiętać, że miejskiego budżetu smoki zbytnio nie pożarły. Pieniądze pozyskane zostały z zewnętrznych programów. Inne obawy dotyczą tego, czy smoki w Ostródzie... przetrwają. Tu można przypomnieć spiżową postać rybaka, która została skradziona w noc sylwestrową w 1992 roku z bulwaru nad Drwęckim i ślad po niej zaginął. Ale to już inna bajka. **BCL**

eprasa.pl aeb404ae60

Z RZĄDU I SAMORZĄDU

Radosław KRÓL, wojewoda warmińsko-mazurski

Wybór do Naczelnego Komitetu Wykonawczego PSL traktuję jako potwierdzenie drogi, którą od lat konsekwentnie idę. Zaufanie, jakie otrzymałem, ma dla mnie znaczenie przede wszystkim dlatego, że wynika z systematycznej pracy, obecności i odpowiedzialności. Przyjmuję je jako zobowiązanie do dalszego działania i uważnej pracy w miejscu, gdzie zapadają decyzje istotne dla funkcjonowania całej naszej ludowej formacji.

NKW to przestrzeń, w której codzienna praca organizacyjna łączy się z odpowiedzialnością za kierunek partii i sposób przygotowania jej do kolejnych wyzwań. Wymaga to konsekwencji, cierpliwości i zdolności patrzenia dalej niż bieżący kalendarz polityczny. To także praca zespołowa, oparta na rozmowie, wspólnych ustaleniach i odpowiedzialności za ich realizację.

Podczas Rady Naczelnej wyraźnie zaznaczyła się obecność Warmii i Mazur. Nasz region jest reprezentowany przez ludzi, którzy od lat budują pozycję PSL w oparciu o systematyczną pracę i zakorzenienie w lokalnych wspólnotach. Cieszy mnie obecność Urszuli Pasławskiej w Prezydium PSL, rola Piotra Żuchowskiego jako wiceprzewodniczącego Rady Naczelnej oraz silna pozycja środowiska warmińsko-mazurskiego we władzach partii.

NKW tworzą osoby przyzwyczajone do podejmowania decyzji, które mają długofalowe konsekwencje dla państwa i regionów, pracujące w oparciu o doświadczenie zdobywane zarówno na poziomie lokalnym, jak i krajowym. To grono, w którym liczy się odpowiedzialność za słowo, konsekwencja w działaniu i umiejętność współpracy w sprawach wymagających stabilności i spokoju.

PSL ma 130 lat. Na Warmii i Mazurach ta tradycja wiąże się z pracą, wspólnotą i odpowiedzialnością za sprawy lokalne. To punkt odniesienia w codziennym działaniu i podejmowanych decyzjach.

Za okazane zaufanie jeszcze raz dziękuję. Przyjąłem je jako zobowiązanie do dalszej, konsekwentnej pracy. Tak rozumiem sens tego wyboru.

Marcin KUCHCIŃSKI, marszałek województwa warmińsko-mazurskiego

Rok 2025 był dla nas naprawdę wyjątkowy, jeśli chodzi o współpracę z organizacjami pozarządowymi. To był czas, w którym jeszcze mocniej przekonaliśmy się, że NGO-sy są naszym sprawdzonym i niezastąpionym partnerem. Wspólnie zrobiliśmy wiele: od działań w kulturze fizycznej i pomocy społecznej, przez inicjatywy dla mniejszości narodowych i etnicznych, aż po projekty wzmacniające potencjał twórczy i zaangażowanie młodych ludzi. To ogromna wartość, bo za każdą z tych inicjatyw stoją ludzie, którzy działają z sercem i pasją.

W 2026 roku ogłosimy aż 16 konkursów dla organizacji pozarządowych i podmiotów działających w sferze pożytku publicznego. Do podziału będzie prawie 7 mln zł na zadania, które realnie zmieniają życie mieszkańców naszego regionu. Wsparcie obejmuje m.in. rozwój sportu, turystyki, kultury, działania ekologiczne, projekty kulinarne, ochronę praw konsumenta, wzmacnianie sektora pozarządowego, rozwój wolontariatu oraz pomoc dla lokalnych społeczności na obszarach wiejskich. To szeroki wachlarz możliwości, pokazujący jak wiele ważnych obszarów współtworzymy razem.

Jestem przekonany, że kolejny rok będzie jeszcze lepszy – bo wspólnie z NGO-sami potrafimy tworzyć dobre, potrzebne i mądre rzeczy dla Warmii i Mazur. I właśnie ta współpraca sprawia, że nasz region staje się coraz bardziej aktywny, solidarny i pełen energii do działania.

Sylwia JASKULSKA, wicemarszałkini województwa warmińsko-mazurskiego

Dobra wiadomość na święta! W grudniu ogłaszamy przetarg na budowę pierwszego w Polsce samorządowego Centrum Psychiatrii Dziecięcej w Ameryce, przy Wojewódzkim Szpitalu Rehabilitacyjnym dla Dzieci. Obiecaliśmy, więc dotrzymujemy słowa.

Teraz w szpitalu działa pilotażowy oddział psychiatryczny. Jeśli wszystko się powiedzie, już w 2029 roku dzieci i młodzież zyskają pełne wsparcie w nowoczesnym kompleksie budynków. Placówka obejmie wszystkie poziomy leczenia, zgodnie z założeniami reformy systemu psychiatrii w Polsce. Są już pieniądze na inwestycję. W październiku Komitet Sterujący przy Ministerstwie Zdrowia zatwierdził plan finansowy na 165 mln zł. Problemy najmłodszych to nasza wspólna sprawa, dlatego samorząd województwa podjął się wyzwania.

Przyznam, że czuję satysfakcję, bo od początku mocno angażuję się w powstanie Centrum. W 2022 roku razem z posłanką Urszulą Pasławską wystąpiłam z inicjatywą do samorządu województwa. Najpierw centrum zostało zakwalifikowane jako projekt strategiczny województwa warmińsko-mazurskiego. Wkrótce będzie przetarg na realizację, a za jakieś trzy i pół roku ruszy szpital na miarę XXI wieku.

Zdrowie jest najważniejsze - dlatego działamy dalej!

Mateusz SZAUER, wicewojewoda warmińsko-mazurski

Ochrona ludności – nadrabianie straconego czasu. Od kilku miesięcy obserwujemy bardzo wyraźną zmianę w podejściu państwa do kwestii bezpieczeństwa obywateli. Program Ochrony Ludności i Obrony Cywilnej, realizowany dziś w całej Polsce, jest jednym z najbardziej potrzebnych i – nie bójmy się tego powiedzieć – najpóźniej wdrożonych elementów polityki publicznej ostatnich dekad. Przez lata traktowany był jak coś, co można odłożyć na później, jak zbiór dokumentów powtarzanych z przyzwyczajenia, a nie realne narzędzie wzmacniania odporności państwa.

Rząd Premiera Donalda Tuska zdecydował jednak jasno: czas nadrabiać wieloletnie zaległości. I to nadrabiać z rozmachem, który wreszcie odpowiada wyzwaniom naszych czasów. Ten program to przede wszystkim wsparcie dla samorządów – tych, które na pierwszej linii mierzą się z trudnymi sytuacjami, od powodzi po kryzysy infrastrukturalne. Bez solidnego zaplecza sprzętowego, szkoleniowego i organizacyjnego lokalne władze nie są w stanie skutecznie reagować. A przecież bezpieczeństwo obywateli zaczyna się najbliżej ich domów.

W województwie warmińsko-mazurskim realizujemy Program z pełną determinacją. W tym roku na ten cel trafiło do regionu ponad 190 mln zł. Doposażamy jednostki OSP i PSP w nowoczesny sprzęt, rozbudowujemy systemy ostrzegania i alarmowania, szkolimy pracowników administracji, budujemy hale magazynowe, kupujemy agregaty prądotwórcze, beczkowozy, koparko-ładowarki, quady, karetki, wzmacniamy zarządzanie kryzysowe w powiatach i gminach. Przede wszystkim jednak odbudowujemy to, co najcenniejsze: zaufanie, że państwo naprawdę potrafi działać w sytuacjach zagrożenia.

Nie mam wątpliwości, że nadrabiamy stracony czas. I choć wiele jest jeszcze do zrobienia, pierwszy raz od dawna czuję, że robimy to wspólnie – rząd, samorządy, służby, a także mieszkańcy, którzy coraz świadomiej podchodzą do kwestii bezpieczeństwa.

Warmia i Mazury to region spokojny, ale nie wolny od zagrożeń. Dlatego Program Ochrony Ludności i Obrony Cywilnej jest nie tylko inwestycją w sprzęt, procedury i szkolenia. Jest inwestycją w naszą odporność – tę społeczną, instytucjonalną i zwyczajnie ludzką. A odporność buduje się nie słowami, lecz konsekwentnym działaniem.

I właśnie to działanie dziś podejmujemy. Razem. Wszystkim mieszkańcom naszego województwa życzę zdrowych, radosnych i bezpiecznych Świąt Bożego Narodzenia!

ZAPRASZAMY NA NASZĄ STRONĘ INTERNETOWĄ: **GAZETAOLSZTYNSKA.PL**,
GDZIE W ZAKŁADCE „OPINIE I PUBLICYSTYKA" ZNAJDZIECIE PAŃSTWO SZEREG KOMENTARZY OSÓB ZE ŚWIATA POLITYKI.

eprasa.pl aeb404ae60

anty-DEFAMATION.pl

STRONA INTERNETOWA SŁUŻĄCA PRZECIWDZIAŁANIU DEZINFORMACJI ORAZ FILM PROMUJĄCY POLSKĘ

SPRAWDŹ NA PORTALU
https://**anty-defamation.pl**/

Oficjalny Partner

POLSKA FUNDACJA NARODOWA

Projekt dofinansowany przez „Polską Fundację Narodową”

40250TBP-a-K

eprasa.pl aeb404ae60

Co, gdzie, kiedy?

Olsztyńskie kina, Olsztyn

REPERTUAR MULTIKINO

Poniedziałek, 15 grudnia

ZWIERZOGRÓD 2 / familijny / dubbing: 10:00, 11:50, 13:25, 14:25, 16:00, 17:00, 18:35, 19:35
JUJUTSU KAISEN EXECUTION. SHIBUYA INCIDENT X THE CULLING GAME BEGINS / napisy: 15:15, 17:30, 19:45
PIĘĆ KOSZMARNYCH NOCY 2 / napisy: 12:50, 15:20, 17:50, 18:50, 20:20, 21:20
CICHA NOC, ŚMIERCI NOC / napisy: 18:20
DOM DOBRY: 14:45, 17:15, 20:35
NORYMBERGA / napisy: 15:10, 19:45
MYSZ-MASZ NA ŚWIĘTA / familijny / dubbing: 10:00, 13:10, 14:45, 16:45
SZCZĘKI 50. ROCZNICA PREMIERY / napisy: 20:15
MIKOŁAJ I EKIPA / familijny / dubbing: 10:25, 12:35, 15:45
MAGICZNA GWIAZDKA ZWIERZAKÓW / familijny / dubbing: 10:00, 13:15
ZGIŃ, KOCHANIE / napisy: 17:35
PIERNIKOWE SERCE: 12:00, 21:05
PSI PATROL. PIESKI RATUJĄ ŚWIĘTA / familijny / dubbing: 13:00
BRAT: 11:00
ILUZJA 3 / dubbing: 10:00
MINISTRANCI: 13:15, 21:05
PRZYPADKIEM NAPISAŁAM KSIĄŻKĘ / dubbing: 10:00
ŚWIĘTA Z ASTRID LINDGREN / familijny / dubbing: 10:00
WICKED: NA DOBRE / dubbing: 10:10, 14:35

REPERTUAR AWANGARDA

Poniedziałek, 15 grudnia

„Być kochaną" - prod. Norwegia : godz. 17.45
„Ministranci" - prod. Polska : godz. 17.45
„Eleanor wspaniała" - prod. USA : godz. 17.45
„Zgiń kochanie" - prod. USA, Wielka Brytania : godz. 19.45
„Wszystko w porządku" - prod. Węgry : godz. 19.30
„Left Handed Girl. To była ręka...diabła!" - prod. Tajwan : godz. 19.45

REPERTUAR HELIOS

Poniedziałek, 15 grudnia

CICHA NOC, ŚMIERCI NOC / napisy: 11:10, 17:15, 20:00
ZGIŃ, KOCHANIE / napisy: 19:40
MAGICZNA GWIAZDKA ZWIERZAKÓW / familijny / dubbing: 11:10, 16:30
ZWIERZOGRÓD 2 / familijny / dubbing: 12:15, 13:15, 13:40, 14:45, 15:45, 16:15, 18:15
PIĘĆ KOSZMARNYCH NOCY 2 / napisy: 11:50, 15:15, 18:45, 21:!5
MYSZ-MASZ NA ŚWIĘTA / familijny / dubbing: 10:15, 13:30
DOM DOBRY: 17:45, 20:45
MIKOŁAJ EKIPA / familijny / dubbing: 11:30, 13:00
MINISTRANCI: 20:15
NORYMBERGA / napisy: 16:45, 18:30
ŚWIĘTA Z ASTRID LINDGREN / familijny / dubbing: 11:20
PIERNIKOWE SERCE: 20:30
WICKED: NA DOBRE / dubbing: 16:00
BRAT: 15:30
ELEANOR WSPANIAŁA / napisy: 14:20

16 GRUDNIA

Spektakl „Od ucha do ucha"

Olsztyn

Przedstawienie, w sposób atrakcyjny i przystępny, opowiada o poszczególnych częściach ciała, bawiąc skojarzeniami bliskimi myśleniu małych dzieci i oswajając je z artystyczną wypowiedzią teatralną. Charakteryzuje się brakiem narracyjności, warstwa słowna ograniczona jest do prostych słów. Aktorzy budują opowieść sceniczną za pomocą ruchu i dźwięku, wykorzystując instrumenty muzyczne. Dzieci uczą się patrzeć i słuchać, etiudy bazują bowiem na zmysłowym poznaniu świata. Zgromadzone na scenie instrumenty: akordeon, talerze, saksofon i bęben są pretekstem do przedstawienia ciała ludzkiego i ukazania dzieciom zasad jego funkcjonowania. Ciekawskie oczy, podsłuchujące uszy, kichający nos i najedzony brzuch, to po prostu zdrowe ciało, które tworzy zgraną orkiestrę.
Godz. 9.00, Olsztyński Teatr Lalek, ul. Głowackiego 17.

Z głębokim smutkiem i żalem
zawiadamiamy, że 11 grudnia 2025 r.
odszedł od nas w wieku 94 lat
nasz najukochańszy
Mąż, Ojciec, Dziadek i Pradziadek

ś. † p.

Antoni Gajdziel

Uroczystości pogrzebowe rozpoczną się
modlitwą różańcową w poniedziałek, 15 grudnia 2025 r.,
o godz. 11.00 w kaplicy przy ul. Grunwaldzkiej
w Olsztynku, skąd o godz. 11.45 nastąpi wyprowadzenie
do kościoła NSPJ przy ul. Chrobrego w Olsztynku.
Msza Święta Żałobna zostanie odprawiona o godz. 12.00.
Ceremonia pochowania odbędzie się
na cmentarzu komunalnym
przy ul. Wilczej w Olsztynku.

O czym zawiadamia pogrążona
w głębokim bólu i żałobie rodzina

141225opb1-a-G

ARKA USŁUGI POGRZEBOWE
ARKA
Elżbieta Michałowska Anna Michałowska
OLSZTYN (Zatorze), ul. M. Zientary-Malewskiej 2A
89 534 72 42, 605 635 908
OLSZTYN (Jaroty), ul. Herberta 16/24
(wejście od Wilczyńskiego, naprzeciw „Medyka")
89 526 66 01, 605 665 909
www.arkaolsztyn.pl
Całodobowy przewóz zmarłych
614619opb1-k-M

Zawiadamiamy, że 11 grudnia 2025 r.
zmarł w wieku 84 lat
Nasz Kochany
Tata, Dziadek, Brat i Wujek

ś. † p.

Bogdan Wagner

Uroczystości pogrzebowe rozpoczną się
16 grudnia 2025 r. (wtorek) o godz. 10.00
mszą świętą pogrzebową
w parafii Świętego Józefa przy ul. Jagiellońskiej.
Ceremonia pochowania odbędzie się
na cmentarzu komunalnym
przy ul. Poprzecznej.

Pogrążona w żałobie rodzina

141125opb1-a-G

Pani

Elżbiecie Roćko

Radnej Rady
Osiedla Wojska Polskiego
w Olsztynie,
szczere wyrazy współczucia
z powodu śmierci

Mamy

składają
członkowie Rady Osiedla

141025opb1-a-G

NIERUCHOMOŚCI

sprzedam

4 lokale o powierzchni 180 m2 i większe (duży parking) w centrum Olsztyna. Sprzedam / wynajmę. Tel. 601-538-010

DZIAŁKA rolna 16 ha sprzedam. tel. 601-538-010

WWW.DOMKIHOLENDERSKIE.EU, 503-103-703

do wynajęcia

KAWALERKA 2-pokojowa, 600-018-121

PRACA

dam pracę

ZATRUDNIĘ w Gospodarstwie Rolnym, 601-772-124

mp-xxpo-7491b-M

JUŻ OTWARTE! DOM POGRZEBOWY OLSZTYN-DYWITY
USŁUGI POGRZEBOWE • pogrzeby urnowe od 4800 zł
OFERUJEMY:
* kremację w naszym krematorium * salę pożegnań z możliwością organizacji mszy pogrzebowej * nowoczesną chłodnię * trumny, urny * limuzynę pogrzebową marki Mercedes
Dom Pogrzebowy i Krematorium Drejka, Olsztyn, ul. Wadąska 50, tel. 48 731 108 108, e-mail: dompogrzebowy.olsztyn@gmail.com

31225otbr-d -G

eprasa.pl aeb404ae60

ZMIANA PLUSLIGOWEGO LIDERA

SIATKÓWKA\\\ Indykpol AZS Olsztyn miał wolny termin, ponieważ mecz z Wartą rozegrał już wcześniej, ale pozostałe kluby walczyły o plusligowe punkty. I tak po ograniu Stilonu nowym liderem został LUK, poza tym cenne zwycięstwo odniósł Ślepsk

Największą niespodzianką 11. kolejki PlusLigi była gładka porażka Skry w Gdańsku, dzięki czemu podopieczni trenera Mariusza Sordyla do czterech punktów zmniejszyli stratę do zajmującego szóste miejsce Indykpolu AZS. Tyle samo do ekipy ze stolicy Warmii i Mazur traci też Jastrzębie.

Do końca pierwszej rundy zostały już tylko dwie kolejki, więc olsztynianie mają olbrzymią szansę na grę w Pucharze Polski (tego zaszczytu dostąpi sześć czołowych zespołów PlusLigi na półmetku sezonu plus dwaj pierwszoligowcy).

Z kim trzy zespoły walczące o szóste miejsce jeszcze w tej rundzie zagrają?

>>> **Indykpol AZS - 20 grudnia:** Resovia (w Olsztynie); **23 grudnia:** ChKS Chełm (na wyjeździe)

>>> **Trefl - 16 grudnia:** Jastrzębie (wyjazd); **20 grudnia:** Politechnika (wyjazd)

>>> **Jastrzębie - 16 grudnia:** Trefl (u siebie); **20 grudnia:** Stilon (wyjazd)

Jak widać, najtrudniejsze zadanie przed gdańszczanami, bo dwa ostatnie mecze rundy, w tym z Jastrzębiem, zagrają na wyjeździe. A olsztynianie - w razie niepowodzenia w meczu z Resovią - by zagrać w Pucharze Polski, będą musieli wygrać w Chełmie, co na pewno nie jest zadaniem ponad ich siły, tym bardziej że mają sporo czasu na zbudowanie odpowiedniej formy, bo ich ostatnie spotkanie z LUK-iem (0:3) i najbliższe z rzeszowianami dzielą aż dwa tygodnie.

- W zeszłym miesiącu głównie graliśmy i radziliśmy sobie na treningach z bieżącymi sytuacjami meczowymi - na klubowej stronie internetowej indykpolazs.pl przyznał Moritz Karlitzek, przyjmujący Indykpolu AZS Olsztyn. - Teraz możemy bardziej skupić się na samej pracy treningowej, ale też trochę odpocząć, bo nie ma presji grania co trzy dni (w listopadzie „Indyki" rozegrały aż osiem meczów - red.). Mimo wszystko całkiem nieźle znieśliśmy ten miesiąc, choć był naprawdę ciężki. Rozegraliśmy mnóstwo spotkań i trudno było ogarnąć wszystko – ciało, zdrowie, regenerację. Ale uważam, że możemy być zadowoleni z tego, jak prezentowaliśmy się w listopadzie. Co prawda ostatni mecz w Lublinie na pewno nie był udany, ale jeśli obejrzy się go w całości, to możemy jednak znaleźć pozytywy. Musimy zrozumieć, że graliśmy z niesamowitą drużyną, która jest teraz w naprawdę dobrej formie. Z drugiej strony, my nie pokazaliśmy naszej gry i dlatego wyglądało to tak, jak wyglądało - zakończył niemiecki przyjmujący Indykpolu AZS.

Fot. PAP/Darek Delmanowicz

Atak Bartłomieja Lipińskiego (Częstochowa) blokują Marcin Janusz, Mateusz Poręba i Klemen Cebulj (Resovia)

WYNIKI 11. KOLEJKI

Energa Trefl Gdańsk - PGE GiEK Skra Bełchatów 3:0 (25:17, 25:22, 25:21), Asseco Resovia Rzeszów - Steam Hemarpol Politechnika Częstochowa 3:1 (25:19, 25:22, 27:29, 25:19), Barkom Każany Lwów - JSW Jastrzębski Węgiel 0:3 (19:25, 17:25, 23:25), Ślepsk Malow Suwałki - InPost ChKS Chełm 3:0 (25:23, 25:18, 25:18), Cuprum Stilon Gorzów - Bogdanka LUK Lublin 2:3 (25:23, 25:27, 25:20, 20:25, 12:15); po oddaniu gazety do druku zakończył się mecz PGE Projekt Warszawa - ZAKSA Kędzierzyn-Koźle; **mecz rozegrany awansem:** Indykpol AZS Olsztyn - Aluron CMC Warta Zawiercie 2:3 (20:25, 25:17, 23:25, 25:22, 10:15).

ARTUR DRYHYNYCZ

PO 11 KOLEJKACH

1. LUK**	27	32:16
2. Warta***	27	32:17
3. Skra	24	26:16
4. Resovia	23	26:15
5. Projekt*	22	24:10
6. Indykpol AZS	**22**	**27:18**
7. Trefl	18	25:20
8. Jastrzębski	18	23:19
9. ZAKSA*	16	24:22
10. Barkom	10	18:28
11. Ślepsk	8	13:29
12. Stilon**	8	15:34
13. ChKS	6	9:30
14. Politechnika	5	12:32

* mecz mniej ** mecz więcej *** 2 mecze więcej

SPRINTEM

PIŁKA NOŻNA\\\ W 5. kolejce Ligi Konferencji Legia na wyjeździe przegrała 1:2 (1:0) z Noah FC i definitywnie straciła szansę na awans do pucharowej części rywalizacji. Porażka warszawian nikogo nie zdziwiła, bowiem od wielu tygodni jest to ich główne zajęcie. Ale co się dziwić, skoro w Erywaniu Legia wystąpiła w składzie: Tobiasz - worek cementu, worek piasku, beczka kiszonej kapusty, gdańska szafa trzydrzwiowa - trzy ślepe żółwie, kulawy osioł - dwie kłody niewysezonowanej lipy. Czołowa ósemka zapewni sobie grę w wiosennej fazie pucharowej, natomiast zespoły z miejsc 9-24. będą o to musiały walczyć w barażach. Po pięciu kolejkach Raków jest trzeci w tabeli, natomiast Jagiellonia i Lech mają szansę na baraże.

W czwartek częstochowianie zagrają na Cyprze - będzie to prawdopodobnie ostatni mecz Marka Papszuna w roli szkoleniowca Rakowa, bowiem - jak wskazują wszystkie znaki na niebie i ziemi - już wkrótce wraz ze swoimi współpracownikami przeniesie się do Warszawy, by odgruzować Legię. Wczoraj w zaległym meczu Raków pod jego kierunkiem podjął Zagłębie. Zwycięstwo gwarantowało gospodarzom pierwsze miejsce w tabeli na półmetku rozgrywek Ekstraklasy. Tymczasem Raków niespodziewanie przegrał 0:1! Po oddaniu gazety do druku zakończyły się pojedynki Motor - Jagiellonia i Legia - Piast.

• **Czołówka tabeli ekstraklasy po 18 kolejkach:** 1. Wisła Płock - 30; 2. Górnik Zabrze - 30; 3. Raków - 29; 4. Jagiellonia Białystok - 28 (dwa mecze mniej).

LIGA KONFERENCJI

1. Strasbourg	13	8:4
2. Szachtar	12	10:5
3. Raków	**11**	**8:2**
4. AEK Ateny	10	11:5
5. Samsunspor	10	10:4
6. Sparta Praga	10	7:3
7. Rayo	10	10:7
8. FSV Mainz	10	5:3
9. Crystal Palace	9	9:4
10. Larnaka	9	6:1
11. Fiorentina	9	8:4
12. Celje	9	8:7
13. Alkmaar	9	7:7
14. Rijeka	8	5:2
15. Omonia	8	5:3
16. Lausanne	8	5:3
17. Noah	8	6:5
18. Jagiellonia	**8**	**5:4**
19. Drita	8	4:5
20. Lech	**7**	**10:7**
21. Shkendija	7	4:4
22. Sigma	7	6:7
23. Universitatea	7	4:5
24. Lincoln Red	7	6:11
25. Kuopio	6	4:3
26. Zrinjski	6	7:9
27. Breidablik	5	5:8
28. Dynamo	3	7:9
29. Haecken	3	5:7
30. Legia	**3**	**4:7**
31. Slovan	3	4:9
32. Hamrun	3	3:8
33. Aberdeen	2	3:11
34. Shelbourne	1	0:7
35. Shamrock	1	4:12
36. Rapid	0	2:13

>>> Lider angielskiej ekstraklasy Arsenal Londyn na własnym boisku, po dramatycznej końcówce, wygrał 2:1 z ostatnim w tabeli Wolverhampton. „Kanonierzy" powiększyli przewagę nad drugim w tabeli Manchesterem City do pięciu punktów.

>>> FC Barcelona, bez Roberta Lewandowskiego i Wojciecha Szczęsnego w składzie, w 16. kolejce hiszpańskiej ekstraklasy wygrała 2:0 z Osasuną Pampeluna po bramkach Brazylijczyka Raphinhi. Katalończycy umocnili się na prowadzeniu w tabeli i do siedmiu punktów powiększyli przewagę nad drugim Realem Madryt (jego mecz z Deportivo Alaves zakończył się po oddaniu gazety do druku).

>>> Tournee Lionela Messiego po Indiach rozpoczęło się od chaosu na stadionie Salt Lake w Kalkucie. Dziennik „The Times of India" poinformował, że wielu posiadaczy biletów w ogóle nie mogło zobaczyć słynnego argentyńskiego piłkarza – ani na żywo, ani na dużych telebimach – mimo że czekali godzinami. Sympatycy futbolu rzucali przedmiotami, niszczyli siedzenia i sfrustrowani wtargnęli na boisko po tym, jak planowana 45-minutowa wizyta Messiego trwała zaledwie 20. Wejściówki na to wydarzenie kosztowały około 3500 rupii (38,65 dolara), czyli ponad połowę średniego tygodniowego wynagrodzenia w Indiach. Jeden z fanów nawet przyznał, że zapłacił za wejściówkę 130 dolarów. Aresztowano głównego organizatora wydarzenia, który zobowiązał się, że zwróci pieniądze za sprzedane bilety. Trzydniowa trasa Messiego „GOAT (Greatest of All Time) India Tour" ma na celu promocję mistrza świata z 2022 roku. Towarzyszą mu wieloletni koledzy z boiska - Luis Suarez i Rodrigo De Paul.

PIŁKA RĘCZNA\\\ W 14. kolejce I ligi prowadzący w tabeli KPR Fit Dieta Żukowo wygrał 43:24 (19:11) z Silvantem Handball Elbląg. Pozostałe mecze zakończyły się po oddaniu gazety do druku.

>>> **9. kolejka II ligi mężczyzn:** Szczypiorniak II Olsztyn - BSMS Bartoszyce 21:34 (8:19), SMS ZPRP II Kwidzyn - Alfa 99 Strzelno 38:41 (15:20).

• **Czołówka tabeli:** 1. BSMS Bartoszyce - 24; 2. Alfa 99 Strzelno - 20; 3. Usar Kwidzyn - 14 (mecz mniej).

eprasa.pl aeb404ae60

SPRINTEM

PLEBISCYT\\\ Przypominamy kandydatury w sms-owej kategorii Sportowe Wydarzenie Roku. Głosowanie zakończy się 11 stycznia o północy. Lista jest otwarta, więc propozycje można przysyłać na sport@gazetaolsztynska.pl. Zwycięzca głosowania weźmie udział w Balu Sportowa (31 stycznia w Hotelu Omega).
Sms-y wysyłamy na numer 73601 (3,69 zł brutto), w treść wpisując tylko kod, na przykład go.swr.1 jeśli chcemy zagłosować na 4. BackYard Ultra Warmia.

SPORTOWE WYDARZENIE ROKU
4. BackYard Ultra Warmia **go.swr.1**
Barbarian Race Sztynort **go.swr.5**
Bieg Tropem Wilczym w Olsztynie **go.swr.6**
Bieg Tygrysa Orzysz **go.swr.22**
Biegowy cykl City Trail w Olsztynie **go.swr.7**
Borecka Łękuk Trail **go.swr.23**
Borecka Łękuk Trail **go.swr.8**
Cykl Łaciate Mazury MTB **go.swr.12**
Drużynowe Mistrzostwa Polski w Gimnastyce Sportowej Kobiet w Olsztynie **go.swr.25**
Ełcka Zmarzlina **go.swr.18**
Futsalowe mistrzostwa Polski kobiet U-17 w Olsztynie **go.swr.10**
Great Lakes Gravel **go.swr.26**
Heron Ultra Trail w Wydminach **go.swr.14**
IX Maraton Mazury **go.swr.3**
Maraton Juranda **go.swr.27**
Mistrzostwo Polski tenisistów stołowych Dekorglassu Działdowo **go.swr.16**
Młodzieżowe mistrzostwo Polski futsalistów Constractu Lubawa **go.swr.15**
Ogólnopolski Turniej Darta Głuchych w Iławie **go.swr.20**
Regaty Pucharu Europy w klasie Open Skiff w Pluskach **go.swr.9**
SwimRun KONO Iława **go.swr.17**
Triathlonowy Puchar Europy w Olsztynie **go.swr.21**
Turniej DBK Stomil Cup w Olsztynie **go.swr.13**
Turniej siatkówki plażowej VW Beach Pro Tour Warmia Mazury Challenge w Starych Jabłonkach **go.swr.11**
V Memoriał Zbigniewa Ludwichowskiego w Olsztynie **go.swr.29**
VII Memoriał Andrzeja Biedrzyckiego **go.swr.2**
Wydminy Night Run **go.swr.28**
XV Olsztyński Turniej Sędziów Piłkarskich im. Alojzego Jarguza **go.swr.4**
XVII Grand Prix Nidzicy w podnoszeniu ciężarów **go.swr.19**
Zawody Polskiej Ligi Nordic Walking w Giżycku **go.swr.24**

Fot. facebook/Dekorglass

Jakub Dyjas, lider Dekorglassu Działdowo

ŁYŻWIARSTWO SZYBKIE\\\ Kaja Ziomek-Nogal i Damian Żurek zajęli drugie lokaty na 500 m w ostatnim dniu Pucharu Świata w norweskim Hamar. W piątek oboje również stali na podium na tym dystansie: Ziomek-Nogal była druga, a Żurek trzeci.

TENIS STOŁOWY\\\ W 10. kolejce Superligi Dekorglass, broniący tytułu mistrza Polski, niespodziewanie przegrał z dziesiątym zespołem tabeli.

• Dekorglass Działdowo - Energa Manekin Toruń 2:3

Dyjas Jakub - Kulpa Konrad 3:1 (11:2, 10:12, 11:8, 11:6), Lewandowski Patryk - Arinobu Taimu 2:3 (8:11, 14:12, 11:5, 7:11, 1:6), Kulczycki Samuel - Levajac Dimitrije 3:0 (11:9, 11:4, 11:2), Dyjas - Arinobu 2:3 (7:11, 11:7, 9:11, 11:4, 5:6), Lewandowski - Kulpa 1:3 (11:7, 9:11, 9:11, 10:12)

• **Inne wyniki 10. kolejki:** Orlen Bogoria Grodzisk Mazowiecki - Polonia Bytom 3:0, Balta AZS AWFiS Gdańsk - Akademia Zamojska Trefl Zamość 3:1, Villa Verde Olesno - Dojlidy Białystok 1:3, Bank Spółdzielczy Orlicz 1924 Suchedniów - The PLUGiN ASTS Olimpia Grudziądz 3:2, TTcup.com Polonia Wąchock - KTS Gliwice 3:2.
• Niedzielny mecz Dekorglass Działdowo - KTS Gliwice zakończył się po oddaniu gazety do druku.
• **Czołówka tabeli:** 1. Orlen Bogoria Grodzisk Mazowiecki - 27; 2. Balta AZS AWFiS Gdańsk - 21; 3. Bank Spółdzielczy Orlicz 1924 Suchedniów - 19 (...) 6. Dekorglass Działdowo - 16.
• 18 grudnia o g. 17 w rewanżowym meczu 1/8 finału Ligi Mistrzów Dekorglass podejmie czeski SKST Havirov. Na wyjeździe działdowianie wygrali 3:0 w składzie z Jakubem Dyjasem, Tomislavem Pucarem, Samuelem Kulczyckim. 29-letni Chorwat Tomislav Pucar awansował właśnie z 31. na 27. miejsce w rankingu ITTF. To jego najwyższa lokata w karierze na liście światowej singlistów.

>>> W I lidze kobiet olsztynianki najpierw wygrały w Gdańsku, dzięki czemu objęły prowadzenie w tabeli, po czym we własnej hali niespodziewanie przegrały z Manekinem.

• AZS AWFiS Gdańsk - English Perfect AZS UWM Olsztyn 3:7

Kulczycka Wanessa - Avameri Airi 3:1 (7:11, 11:5, 11:3, 11:9), Wangi Zhang - Jarkowska Aleksandra 0:3 (9:11, 6:11, 3:11), Wangi/Pawelczuk-Rzeszutek Aleksandra - Avameri/Zhaludok Nuriya 0:3 (3:11, 4:11, 2:11), Kulczycka - Jarkowska 0:3 (5:11, 5:11, 9:11), Wangi - Avameri 1:3 (13:11, 2:11, 5:11, 6:11), Bogdanowicz Natalia - Zhaludok 3:0 (11:5, 11:1, 11:7), Pawelczuk-Rzeszutek - Duralak Daria 0:3 (5:11, 10:12, 6:11), Bogdanowicz/Kulczycka - Jarkowska/Duralak 0:3 (8:11, 9:11, 8:11), Bogdanowicz - Duralak 3:0 (16:14, 11:7, 11:7), Pawelczuk-Rzeszutek - Zhaludok 0:3 (1:11, 8:11, 3:11)

• English Perfect AZS UWM Olsztyn - Energa Manekin Toruń 4:6

Avameri - Rajkowska Katarzyna 0:3 (8:11, 4:11, 4:11), Zhaludok - Błażejewicz Zuzanna 3:0 (11:7, 11:9, 11:7), Avameri/Zhaludok - Rajkowska/Kurzawska Maja 1:3 (5:11, 6:11, 12:10, 4:11), Avameri - Błażejewicz 3:1 (11:7, 13:11, 10:12, 14:12), Zhaludok - Rajkowska 0:3 (5:11, 10:12, 4:11), Duralak - Palacz Katarzyna 3:0 (11:4, 11:6, 11:8), Wrzosek Wiktoria - Kurzawska 0:3 (6:11, 5:11, 8:11), Duralak/Wrzosek - Błażejewicz/Palacz 0:3 (9:11, 6:11, 1:11), Duralak - Kurzawska 3:2 (1:11, 4:11, 11:6, 11:6, 12:10), Wrzosek - Palacz 0:3 (4:11, 8:11, 6:11)

PO 8 KOLEJKACH

1. AZS UWM	**13**	**51:29**
2. Nowy Dwór	12	57:23
3. Bogoria	9	44:36
4. Dojlidy	9	42:38
5. Manekin	9	41:39
6. AZS AWFiS**	8	33:27
7. MRKS*	7	37:33
8. Agro-Sieć	5	32:48
9. Luzino*	4	27:43
10. Stella	0	16:64

* mecz zaległy
** 2 mecze zaległe

SIATKÓWKA\\\ **III liga:** Cresovia Górowo Iławeckie - Atak Elbląg 3:1 (25:19, 33:31, 22:25, 25:21).

III LIGA

1. Huragan	7*	18	20:8
2. Atak	7	15	18:8
3. Panorama	8	15	18:12
4. Cresovia	7	14	16:10
5. AZS UWM	9	12	15:19
6. Gietrzwałd	6	9	13:11
7. Działdowo	7	4	7:18
8. Mrągowo	7	0	0:21

* liczba rozegranych meczów

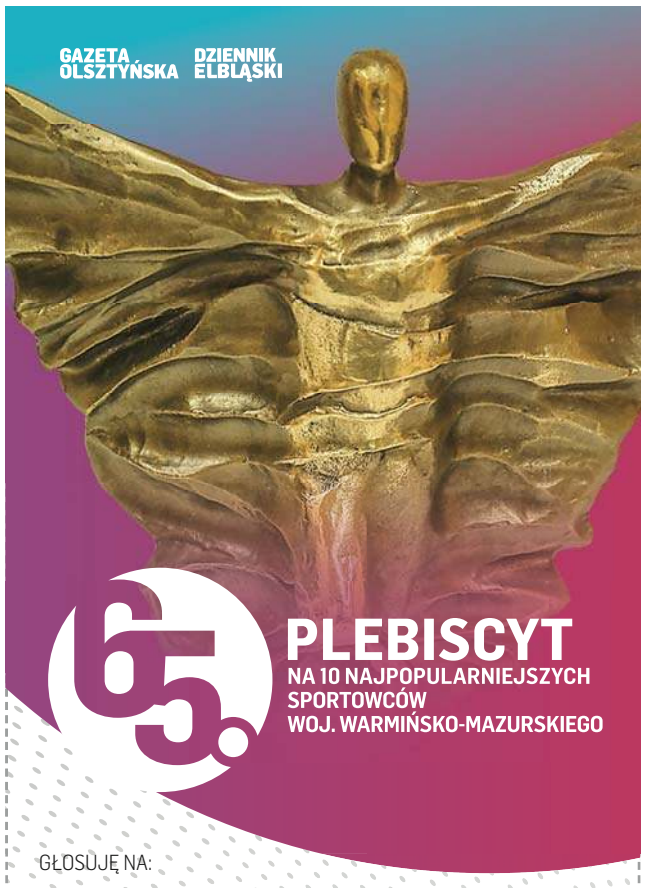

GŁOSUJĘ NA:
1.....
2.....
3.....
4.....
5.....
6.....
7.....
8.....
9.....
10.....

Pełna lista kandydatów dostępna na **https://gazetaolsztynska.pl/sport/plebiscyt-sportowy/**. Kupon należy dostarczyć do 11 stycznia 2026 r. na adres: **Galindia Sp. z o.o., 10-364 Olsztyn, ul. Tracka 7b, z dopiskiem „Plebiscyt".**

Imię i nazwisko .....

Adres .....

Tel. ..... Email: .....

Oświadczam, że zapoznałem się i akceptuję regulamin plebiscytu, który jest dostępny w siedzibie spółki i na stronie internetowej https://gazetaolsztynska.pl/sport/plebiscyt.

Administratorem danych osobowych podanych na kuponie jest Galindia Sp. z o.o. z siedzibą w Olsztynie przy ul. Trackiej 5. Podane dane będą przetwarzane wyłącznie w celu przeprowadzenia plebiscytu. Uczestnikom przysługuje prawo dostępu do treści swoich danych oraz ich poprawiania. Podanie danych osobowych jest dobrowolne, lecz niezbędne do przeprowadzenia plebiscytu.

Data i podpis .....

☐ Wyrażam dobrowolną zgodę na przetwarzanie moich danych osobowych w celach marketingowych realizowanych przez Galindia Sp. z o.o.

☐ Wyrażam dobrowolną zgodę na otrzymywanie od Galindia Sp. z o.o. informacji handlowych drogą elektroniczną na podany adres poczty e-mail i numer telefonu.

Wyrażenie powyższych zgód jest dobrowolne.

Data .....

Podpis .....

BAL SPORTU i BIZNESU 2026

38250TBP-c -K

eprasa.pl aeb404ae60

I LIGA FUTSALU KOBIET (PO 6 KOLEJKACH): 1. AZS UWM HIGH HEELS OLSZTYN - 16; 2. ZĄBKOVIA ZĄBKI - 15; 3. AZS UW II WARSZAWA - 13 (...) 5. STOMIL OLSZTYN AS - 4 (...) 7. TĘCZA BISKUPIEC - 3

PODSUMOWANIE PIŁKARSKIEGO SEZONU

PIŁKA NOŻNA\\\ W Ostródzie odbyła się Gala Warmińsko-Mazurskiego Związku Piłki Nożnej, na której poznaliśmy m.in. Piłkarza i Piłkarkę Roku oraz pary 1/8 finału Wojewódzkiego Pucharu Polski. Organizatorzy przyznali także nagrodę specjalną.

Plebiscyt lokalnego związku piłkarskiego jest wyjątkowy, bo zwycięzców wybiera całe środowisko w naszym regionie. Głosują kibice przez social media, poza tym ankiety wypełniają przedstawiciele wszystkich klubów oraz kapituła WMZPN.

Na początku gali przemówił prezes WMZPN Marek Łukiewski, który ocenił, że rok 2025 w wielu aspektach był dla lokalnego środowiska pozytywny. Na przykład negion może pochwalić się silną pozycją na ogólnopolskiej mapie futsalu i piłki kobiecej.

- Mamy takich przedstawicieli jak Constract Lubawa, który co roku walczy o mistrzostwo Polski w futsalu, dziewczyny z AZS UWM High Heels grały w Ekstralidze futsalu (niestety spadły do I ligi - red.) oraz Stomilanki Olsztyn reprezentujące nas w najwyższej klasie rozgrywkowej - wyliczał prezes Łukiewski, zwracając również uwagę na liczne sukcesy w kategoriach dziecięcych i młodzieżowych.

Szef związku nie ukrywał jednak, że największym wyzwaniem pozostaje klasyczna, jedenastoosobowa piłka nożna w wydaniu seniorskim, bo obecnie najwyżej notowane kluby z województwa warmińsko-mazurskiego występują jedynie w III lidze (Olimpia Elbląg, Znicz Biała Piska, GKS Wikielec). - To obszar, który na pewno jest do poprawy i z którego nie jesteśmy zadowoleni. Mam nadzieję, że w najbliższych sezonach nasze drużyny wrócą na piłkarską mapę centralnej Polski - powiedział prezes WMZPN, który nagrodą specjalną uhonorował Bartłomieja Piórkowskiego, który w miniony weekend odniósł historyczny sukces. Reprezentant Polski, który wiosną z GKS Stawiguda awansował do IV ligi, tydzień temu wywalczył w Meksyku tytuł mistrza świata w piłce nożnej sześcioosobowej (Socca). - Wielkie brawa dla mistrza świata - zachęcił Marek Łukiewski, zapraszając zawodnika na scenę przy owacji zgromadzonych gości.

Fot. Emil Marecki

Trenerem Roku został Mariusz Narel (Mamry Giżycko)

A co do samego plebiscytu, to drugi raz z rzędu Piłkarzem Roku został Joao Augusto. W poprzednim sezonie przyczynił się do utrzymania GKS-u Wikielec w III lidze, a teraz jest liderem Concordii Elbląg, lidera IV ligi. - Rok temu zapowiedziałem, że to będzie moja ostatnia nagroda, ale teraz czas zapracować na hat-tricka - powiedział pochodzący z Brazylii zawodnik, który od wielu lat mieszka w Polsce, a najlepiej czuje się na boiskach województwa warmińsko-mazurskiego. W przeszłości Augusto szukał szczęścia także poza regionem (m.in. w Olimpii Grudziądz i Wigrach Suwałki), ale w naszym regionie czuje się zdecydowanie najlepiej.

Trenerem Roku został Mariusz Narel, który sprawił, że Mamry Giżycko po rundzie jesiennej zajmują drugie miejsce w rozgrywkach IV ligi dające prawo gry w barażach o awans.

- To dla mnie ogromne zaskoczenie i wielkie wyróżnienie - przyznał Mariusz Narel. - Pamiętam moment, gdy niecałe dwa lata temu przejmowałem ten zespół i dwukrotnie byliśmy skazywani na pożarcie i typowani do spadku. Ta runda była jednak bardzo dobra, więc ta nagroda stanowi klamrę spinającą naszą ciężką pracę. Ogromną robotę wykonali zawodnicy – wiem, ile kosztowało ich to pracy i wyrzeczeń. Czuję, że odbieram to wyróżnienie w imieniu całego klubu

EMIL MARECKI

LAUREACI

>>> **Drużyna Roku:** Constract Lubawa (futsal)
>>> **Bramkarz Roku:** Mateusz Lawrenc (Tęcza Biskupiec)
>>> **Trener Roku:** Mariusz Narel (Mamry Giżycko)
>>> **Piłkarka Roku:** Natalia Piątek (Górnik Ostróda, wychowanka Sokoła Ostróda)
>>> **Piłkarz Roku:** Joao Augusto (Concordia Elbląg/ GKS Wikielec)
>>> **Bramka Roku:** Kacper Nowicki (Sokół Ostróda)
>>> **Zdjęcie Roku:** Dominik Radzimiński
>>> **Piłkarski Samorząd Roku:** gmina Zalewo
>>> **Sponsor Roku:** Constract & BrickWood
>>> **Klubowy Marketing Roku:** Drwęca Nowe Miasto Lubawskie
>>> **Piłkarskie Wydarzenie Roku:** Futsal Bez Barier
>>> **Ligowiec Roku:** Kacper Sezonienko (Lechia Gdańsk, urodzony w Ostródzie)
>>> **Działacz Roku:** Krzysztof Bączek (prezes GKS Wikielec)
>>> **Sędzia Roku:** Damian Krumplewski
>>> **Młodzieżowiec Roku:** Jakub Pieczarka (Sokół Ostróda)
>>> **Młodzieżowa Drużyna Roku:** Dąb Kadyny U19

WOJEWÓDZKI PUCHAR POLSKI

>>> **1/8 finału:** KS Łęgajny - Zatoka Braniewo, Śniardwy Orzysz - Mazur Pisz, Dąb Kadyny - Sokół Ostróda, Salęt Boże - Znicz Biała Piska, Stomil Olsztyn - Olimpia Elbląg, Tęcza Biskupiec - Polonia Lidzbark Warmiński, Start Nidzica - GKS Wikielec, Jeziorak Iława - Naki Olsztyn

Gazeta Olsztyńska zawsze pod ręką. Zaprenumeruj e-wydanie: kupgazete.pl

eprasa.pl aeb404ae60