GAZETA
wyborcza
wyborcza.pl
NIE MA WOLNOŚCI BEZ SOLIDARNOŚCI

Wtorek, 24 marca 2026 | Redaktor prowadzący **Marcin Stelmasiak** | Cena gazety **6,99 zł** (w tym 8% VAT) | nr 69.11168, 1

Nakład 34 tys. + **317 tys. prenumerat cyfrowych**

Kraj

Ginekolog na targu staroci

Skandal na Śląskim Uniwersytecie Medycznym. Prof. Andrzej Witek przychodzi do pracy w klinice tylko „na trochę". Od zajmowania się pacjentkami woli wyjazd do parku rozrywki albo na targ staroci. Jego szef zawiadomił o tym dyrektorkę szpitala. Dyrektorka zareagowała – zwolniła szefa ▶ **6-7**

Kultura

Czas zrzucić kamasze

Idole milionów słuchaczy trafili do wojska, co dało im szansę na... oddech. Dzięki płycie „ARIRANG" znowu będą jednym z najważniejszych elementów koreańskiej gospodarki kulturalnej ▶ **14-15**

FOT. PATRYK OGORZAŁEK / AGENCJA WYBORCZA.PL

Polityka

NAWROCKI POLECIAŁ DO ORBÁNA

– W przyjaźni musimy mieć świadomość, że nie ze wszystkim się zgadzamy. Polacy kochają Węgrów, nienawidzą Putina, który jest zbrodniarzem wojennym – mówił prezydent Karol Nawrocki do prezydenta Węgier Tamasa Sulyoka. Spotkali się w Przemyślu, by wziąć udział w obchodach Dnia Przyjaźni Polsko-Węgierskiej.

Po południu Nawrocki miał się spotkać w Budapeszcie z premierem Węgier Viktorem Orbánem, uznawanym za najbardziej proputinowskiego lidera w Unii Europejskiej ▶ **2 i 8**

Naftowy armagedon (na razie) odwołany

Donald Trump: Dogaduję się z Iranem

Prezydent Stanów Zjednoczonych ogłosił, że po konstruktywnych rozmowach z Iranem odwołał ataki na irańskie elektrownie. Rynki natychmiast zareagowały euforycznie.

Andrzej Kublik

„Z przyjemnością informuję, że Stany Zjednoczone Ameryki i państwo Iran przez ostatnie dwa dni przeprowadziły bardzo dobre i konstruktywne rozmowy dotyczące pełnego i całkowitego rozwiązania naszej wrogości na Bliskim Wschodzie" – ogłosił niespodziewanie w poniedziałek w południe polskiego czasu prezydent USA Donald Trump.

Dodał, że z tego powodu zakazał amerykańskim wojskom ataków na irańskie elektrownie i infrastrukturę energetyczną przez najbliższych pięć dni, kiedy to Waszyngton będzie kontynuować rozmowy z Teheranem.

Euforia na rynkach

Po oświadczeniu Trumpa na giełdzie w Londynie cena europejskiej ropy naftowej Brent spadła na chwilę aż o 15 proc. i baryłka tego surowca kosztowała 97,1 dol., pierwszy raz od 10 dni spadając poniżej progu 100 dol. Potem cena Brent poszła w górę i wczesnym popołudniem baryłka kosztowała 103,4 dol.; to i tak jest prawie 8 proc. taniej niż na koniec poprzedniej sesji.

Indeks Stoxx 600 największych spółek giełdowych Europy zwyżkował o 1,6 proc. Na Wall Street w handlu przed rozpoczęciem sesji główny indeks nowojorskiej giełdy DJIA zyskał aż 1001 pkt, a indeks S&P's podskoczył o 2 proc.

Inwestorzy są w euforii, bo Trump niemal w ostatniej chwili zrezygnował z gwałtownej eskalacji wojny z Iranem. W sobotę prezydent USA zapowiedział, że jeśli w ciągu 48 godzin Iran nie przestanie blokować Cieśniny Ormuz, przez którą prowadzą szlaki żeglugowe z Zatoki Perskiej, to Stany Zjednoczone „uderzą i zetrą z powierzchni ziemi ich [Iranu] różne ELEKTROWNIE, ZACZYNAJĄC OD NAJWIĘKSZEJ!".

Termin tego ultimatum upływał w nocy z poniedziałku na wtorek polskiego czasu.

Ministerstwo spraw zagranicznych Iranu nie potwierdziło negocjacji z USA.

Czym grozi eskalacja

W odpowiedzi na sobotnie groźby Trumpa Iran najpierw zapowiedział ataki na elektrownie i zakłady odsalania wody w innych państwach nad Zatoką Perską, a także na elektrownię atomową w Zjednoczonych Emiratach Arabskich. W poniedziałek dorzucił groźbę zaminowania całego akwenu Zatoki Perskiej w razie lądowej inwazji wojsk USA.

FOT. JONATHAN ERNST/REUTERS

Inwestorzy zareagowali na wczorajsze oświadczenie Trumpa euforią

Oznaczałoby to zablokowanie na długie miesiące żeglugi po zatoce, skąd pochodziło dotąd po 20 proc. ropy naftowej i skroplonego gazu LNG dostarczanego na światowe rynki. Te dostawy zostały wstrzymane na początku marca, po ataku Izraela i USA na Iran. Jednak dotąd politycy i ekonomiści mieli nadzieję, że uda się wznowić żeglugę przez cieśninę.

Jeśli Trump spełniłby swoją groźbę, doszłoby do eskalacji konfliktu, która bezterminowo mogłaby odciąć świat od dostaw ropy naftowej i gazu znad Zatoki Perskiej. A to byłaby prosta droga do zapaści gospodarczej i inflacji rozlewającej się na cały świat.

Drożyzna na stacjach

Skutki wojny w Iranie coraz mocniej odczuwają polscy kierowcy. W sobotę Orlen podniósł aż o 52 gr netto hurtową cenę litra oleju napędowego i obecnie kosztuje on 7,26 zł. Po doliczeniu podatku VAT daje to 8,93 zł za litr paliwa; ta kalkulacja nie uwzględnia jednak minimalnej choćby marży stacji benzynowej.

Jeśli takie ceny utrzymają się dłużej w hurtowniach Orlenu, to na koniec marca na wielu stacjach litr oleju napędowego będzie kosztować ok. 9 zł. ●

Wydaje Wyborcza Sp. z o. o.
nr indeksu 348198

ISSN 0860-908X
9 770860 908129 13>

1 RP

eprasa.pl af92bd2884

Bartosz T. Wieliński

Koniec czasu subtelnych dwuznaczności

By uzasadnić niespodziewane spotkanie Karol Nawrocki – Viktor Orbán (miało do niego dojść wczoraj, już po zamknięciu tego wydania „Wyborczej"), politycy PiS sięgają do czasów królowej Jadwigi i Stefana Batorego, mówiąc przy tym o wielowiekowej przyjaźni między narodami. To pokazuje ich desperację. Z politycznego punktu widzenia spotkanie z najbardziej prorosyjskim politykiem w Europie, jakim jest Orbán (w grudniu z tego powodu odwołano spotkanie z Nawrockim), jest niezwykle toksyczne.

W dobie szalonej polityki międzynarodowej Donalda Trumpa i ciągle nieoszacowanych konsekwencji wojny z Iranem Europejczycy, by przetrwać nadchodzące globalne turbulencje, potrzebują jedności. Polska, kraj frontowy, coraz zamożniejszy, ale ciągle na dorobku zjednoczonej Europy, potrzebuje jej szczególnie. Zaś Orbán – realizując interesy Białego Domu i Kremla – nie kryje, że chce Europę rozwalić.

W czyim interesie jedzie więc Nawrocki do Budapesztu? Na pewno nie w polskim. Politycy PiS tę sprzeczność czują i dlatego kluczą w odpowiedziach.

Racjonalnym wytłumaczeniem węgierskiej wyprawy Nawrockiego jest jedynie presja z USA. By uratować Orbána, trumpowski ruch MAGA mobilizuje całe swoje europejskie zaplecze. Prezydent Polski jest jego częścią, Trump zainwestował w niego w zeszłorocznej kampanii wyborczej. Prezydent dług spłaca m.in. wetując ustawę ws. unijnego programu SAFE, zapewniającego Polsce 200 mld na inwestycje w zbrojeniówkę i zakup sprzętu wojskowego. Tyle że w Europie, a nie w USA.

W czyim interesie jedzie Nawrocki do Budapesztu? Na pewno nie w polskim

W czasach, gdy główną postacią polskiej prawicy był Jarosław Kaczyński, gra z Orbánem i Ameryką była prowadzona w subtelny sposób. Autorytarne Węgry były głównym sojusznikiem autorytarnego rządu PiS, ale prezes tej partii wiedział, jak i kiedy demonstrować do Węgier dystans. W 2015 r. odmówił spotkania z Orbánem ze względu na jego prokremlowskie i antyukraińskie stanowisko. W 2022 r., gdy Orban kwestionował rosyjskie zbrodnie w Buczy, Kaczyński wprost radził mu udanie się do okulisty i na kilka miesięcy zamroził kontakty z jego rządem. Sojusz sojuszem, ale Kaczyński nie chciał, by opinia publiczna szufladkowała go jako polityka, który w niczym nie odróżnia się od Orbána. Podobnie subtelniejsza była polityka Kaczyńskiego wobec Unii Europejskiej. Kaczyński UE krytykował, ale polexitu w jego politycznym słowniku nie było. Uzależnienie PiS od MAGA było ograniczone, o wasalizmie nie było mowy.

Czasy się zmieniły, polska prawica orientuje się na Nawrockiego, a to znak, że dwuznaczności w polskiej polityce już nie będzie. Pytanie tylko, czego jeszcze pogrążający się w irańskiej wojnie Trump zażąda od polskiego prezydenta. ●

Pakistan
Koniec postu

FOT. SHAHZAIB AKBER/EPA/PAP

22 marca 2026 r., Karaczi. Dzieci bawią się na huśtawkach podczas obchodów święta Eid al-Fitr (Święto Przerwania Postu). Muzułmanie na całym świecie obchodzą trzydniowe święto Eid al-Fitr, kończące święty miesiąc postu Ramadan.

Liczba dnia

690

ZŁOTYCH

Tyle (bez jednego grosza) muszą zapłacić kibice za nową koszulkę piłkarskiej reprezentacji Polski (w wersji „authentic", czyli takiej, jaką zakładają piłkarze).

▶ **Sport.pl**

Ilja Remiesło
Prokremlowski bloger nagle zmienił front

Znany prokremlowski bloger Ilja Remiesło, który niespodziewanie wystąpił z ostrą krytyką prezydenta Rosji, został zamknięty w szpitalu psychiatrycznym. „Rewolucja udaremniona, przywódca w domu wariatów" – ironizują propagandyści.

Remiesło, bloger znany głównie z wojowania z opozycją, opublikował w Telegramie serię wpisów, w których tym razem ostro krytykował władze. W tekście zatytułowanym „Pięć powodów, przez które przestałem popierać Władimira Putina" bloger opisywał, że rozpętana przez rosyjskiego przywódcę wojna w Ukrainie okazała się „sytuacją bez wyjścia".

Wskazywał, że życie lub zdrowie straciło w niej „od jednego do dwóch milionów ludzi", a także że zbrojna napaść przyczyniła się do pogłębiającego się kryzysu ekonomicznego, tłumienia wolności słowa. „Wniosek: Władimir Putin nie jest legalnym prezydentem. Putin powinien ustąpić ze stanowiska i zostać oddany pod sąd jako zbrodniarz wojenny i złodziej", podsumował bloger.

FOT. ILYA REMESLO/FACEBOOK

Remiesło od lat znany był z lojalności wobec Kremla i działania na szkodę opozycji. Rosyjscy propagandyści, podobnie jak niezależni dziennikarze, początkowo podejrzewali więc, że jego konto zostało zhakowane. Wątpliwości szybko zostały jednak rozwiane, bo w odpowiedzi Remiesło opublikował nagranie wideo, w którym potwierdził, że jest autorem tekstu i że odzwierciedla on jego poglądy. I po raz kolejny ostro zaatakował Putina. ● **Wiktoria Bieliaszyn**

• **Więcej ▶ Wyborcza.pl**

Andrzej rysuje

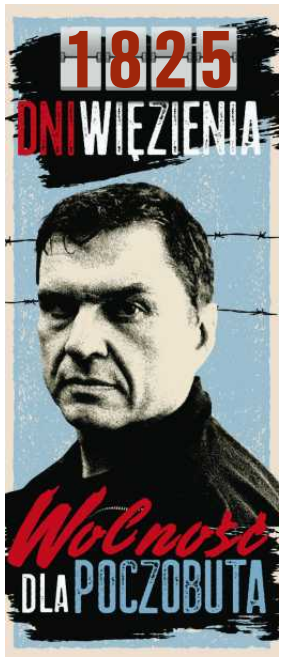

www.nekrologi.wyborcza.pl/34426691

Z głębokim smutkiem żegnamy

ŚP

Dorotę Dublankę

Dyrektor Zarządzającą, Dyrektor Departamentu Zasobów Ludzkich i Organizacji w KIR, Prezeskę Fundacji KIR na rzecz Rozwoju Cyfryzacji Cyberium.

Odeszła od nas Osoba niezwykła - Mentorka i Wizjonerka, która swoją wiedzę, doświadczenie, a przede wszystkim serce i charyzmę oddała kształtowaniu lepszej przyszłości rynku pracy, zawsze stawiając człowieka w centrum uwagi. Nasza bliska Koleżanka i zaufana Przyjaciółka.

Rodzinie i Najbliższym

składamy wyrazy najgłębszego współczucia.

Pracownicy, Zarząd i Rada Nadzorcza Krajowej Izby Rozliczeniowej S.A.

Uroczystości pogrzebowe odbędą się 25 marca 2026 r. o godzinie 8:40 w kościele św. Wincentego (drewniany) na Bródnie.

1 RP

eprasa.pl af92bd2884

REKLAMA

17. Nagroda im. Ryszarda Kapuścińskiego

Poznaj 5 najlepszych reportaży 2025 roku

Więcej przeczytasz na wyborcza.pl/kultura

fot. Mateusz Skwarczek / Agencja Wyborcza.pl

REKLAMA
ORGANIZATOR I FUNDATOR NAGRODY

Warszawa

WSPÓŁORGANIZATOR

wyborcza.pl

tokfm

eprasa.pl af92bd2884

Geopolityka

Długa droga Ukrainy do UE

FOT. REUTERS/VALENTYN OGIRENKO

Kijów chce przyspieszyć proces przystąpienia do Unii Europejskiej, jednak na drodze stają wojna, konieczne reformy i weta państw członkowskich.

Andrea Braschayko

28 lutego 2022 r., cztery dni po rozpoczęciu przez Rosję pełnoskalowej inwazji na Ukrainę, Kijów złożył wniosek o członkostwo w UE. Prezydent Wołodymyr Zełenski wezwał do natychmiastowego przyjęcia Ukrainy w ramach „specjalnej procedury" (chociaż w przepisach akcesyjnych UE o takim wyjątku nie ma mowy), a w ciągu kilku godzin prezydenci ośmiu państw członkowskich wezwali do przyspieszenia procesu.

Przewodnicząca Komisji Europejskiej Ursula von der Leyen podkreśliła, że Ukraina „należy do europejskiej rodziny".

Te stwierdzenia, wygłoszone zaledwie cztery dni po rozpoczęciu inwazji, oznaczały koniec okresu, który rozpoczął się w 2013 r. Odmowa podpisania przez prezydenta Wiktora Janukowycza umowy stowarzyszeniowej z UE wywołała wówczas protesty i doprowadziła do Euromajdanu.

Unia Europejska – Ukraina, czyli burzliwe stosunki

Poza współpracą w ramach europejskiej polityki sąsiedztwa perspektywa integracji europejskiej od dawna przedstawiana jest w Kijowie jako sposób na modernizację i wyjście z postsowieckiej stagnacji. Do tej idei często odwołują się partie proeuropejskie podczas kampanii wyborczych. Jednak wiele stolic europejskich ambicje Ukrainy – które nasiliły się po pomarańczowej rewolucji w 2004 r. – traktowały ostrożnie, dostrzegając w nich delikatne ryzyko geopolityczne i instytucjonalne, zwłaszcza na początku XXI wieku, kiedy kilka państw członkowskich uważało stosunki z Rosją za kluczowe.

Rok 2014 stanowił pierwszy punkt zwrotny: umowa stowarzyszeniowa między UE a Ukrainą została podpisana w dwóch etapach w marcu i czerwcu, ale w pełni weszła w życie dopiero 1 września 2017 r. z powodu nieoczekiwanego sprzeciwu społecznego w Holandii. Umowa obejmowała pogłębioną i kompleksową strefę wolnego handlu (DCFTA), która dostosowała znaczną część ukraińskiego ustawodawstwa i norm do standardów UE.

Kolejnym długo oczekiwanym punktem tego procesu była decyzja z czerwca 2017 r., kiedy to obywatelom Ukrainy posiadającym paszporty biometryczne przyznano prawo do bezwizowego podróżowania w celu krótkotrwałego pobytu w strefie Schengen, z typowymi dla UE wyjątkami.

Jednak do 2022 r. członkostwo w UE pozostawało raczej odległą perspektywą niż realistycznym celem.

W swojej ocenie z 2022 r. Komisja powiązała postępy z reformami strukturalnymi dotyczącymi praworządności, korupcji i wpływów oligarchicznych. Komisja dostrzegła progres, ale wskazała również na słabości systemowe.

Dopiero po inwazji Rosji perspektywy Ukrainy stały się bardziej konkretne.

Jak przebiega proces przystąpienia Ukrainy do UE?

Przystąpienie nie jest uznaniową nagrodą polityczną; jego ramy określa się w traktatach. Zgodnie z art. 49 Traktatu o Unii Europejskiej każde państwo europejskie, które szanuje wartości Unii, może złożyć wniosek o przystąpienie. Powoduje to rozpoczęcie długotrwałego procesu opartego na ocenach Komisji i jednomyślnych decyzjach państw członkowskich. „Kryteria kopenhaskie", określone w 1993 r., stanowią me-

FOT. TOMASZ STANCZAK / AGENCJA WYBORCZA.PL

• Zdjęcie na górze: 24.02.2026 r., Kijów. Prezydent Ukrainy Wołodymyr Zełenski i przewodnicząca Komisji Europejskiej Ursula von der Leyen na konferencji prasowej w czwartą rocznicę pełnoskalowej inwazji Rosji na Ukrainę
• Zdjęcie poniżej: 24.08.2022 r., Łódź, ulica Piotrkowska. Marsz solidarności z Ukrainą podczas Dnia Niepodległości Ukrainy

rytoryczny kompas, który wskazuje podstawowe warunki wejścia do UE: • stabilne instytucje demokratyczne i praworządność, w tym poszanowanie praw człowieka i mniejszości; • funkcjonująca gospodarka rynkowa; • zdolność do przyjęcia zobowiązań wynikających z członkostwa, czyli przyjęcie dorobku prawnego UE (politycznego i prawnego dziedzictwa integracji europejskiej) oraz umiejętność sprostania konkurencji na rynku wewnętrznym.

Z technicznego punktu widzenia dostosowanie dotyczy 33 rozdziałów dorobku prawnego UE. Zgodnie z obecną metodologią rozdziały te podzielono na sześć grup: „Podstawy", „Rynek wewnętrzny", „Konkurencyjność i wzrost sprzyjający włączeniu społecznemu", „Zielona agenda i zrównoważona łączność", „Zasoby, rolnictwo i spójność" oraz „Stosunki zewnętrzne". Obowiązuje kluczowa zasada polityczna: klaster „Podstawy" jest otwierany jako pierwszy i zamykany jako ostatni, ponieważ determinuje tempo i wiarygodność całego procesu.

Kiedy 17 czerwca 2022 r. Komisja Europejska zaleciła przyznanie Ukrainie statusu kraju kandydującego, wymieniła również siedem pilnych priorytetów: • reformę Trybunału Konstytucyjnego; • kontynuację reformy sądownictwa; • działania antykorupcyjne, w tym zarządzanie agencjami antykorupcyjnymi SAPO i NABU; • przepisy dotyczące przeciwdziałania praniu pieniędzy; • wdrożenie ustawy „antyoligarchicznej" zgodnie z zaleceniami Komisji Weneckiej; • dostosowanie przepisów dotyczących mediów audiowizualnych; • zmianę przepisów dotyczących mniejszości narodowych.

W swoim raporcie „Ukraina 2024" Komisja nakreśliła proces, który doprowadziłby do formalnego otwarcia negocjacji w czerwcu 2024 r. Zaznaczyła, że pozostałe kroki zostały zakończone, a reformy uznano za zadowalające, co utorowało drogę do przyjęcia ram negocjacyjnych.

Problem polega jednak na tym, że dorobek prawny UE wymaga wieloletniego procesu we-

eprasa.pl af92bd2884

Geopolityka

ryfikacji, otwierania i zamykania poszczególnych rozdziałów, a przede wszystkim jednomyślnych decyzji na każdym etapie – od oceny postępów po ostateczną ratyfikację. I tu właśnie pojawia się kwestia krajowych praw weta. W ostatnich miesiącach najbardziej zagorzałym przeciwnikiem obecności Ukrainy w UE były Węgry pod rządami Viktora Orbána, podczas gdy Słowacja Roberta Fico – kolejny rząd bliski Kremlowi – uzależniała swoje poparcie od „ścisłej interpretacji" warunków przystąpienia.

Oba kraje, wraz ze skrajnie prawicowymi i populistycznymi partiami w większości krajów UE, podkreślają również rzekomo nieproporcjonalnie wielki wpływ Ukrainy na budżet UE.

Według Romana Petrowa, kierownika Katedry Prawa Unii Europejskiej im. Jeana Monneta na Narodowym Uniwersytecie Akademii Kijowsko-Mohylańskiej, doprowadziło to do paradoksu. Klastry nie są oficjalnie otwarte, jednak trwają nieformalne prace techniczne w ramach tzw. formatu lwowskiego. Tymczasem Kijów czeka na polityczną jednomyślność, aby przekształcić te kroki w formalne etapy negocjacji.

Przystąpienie Ukrainy do UE w czasie wojny jest w Brukseli coraz częściej postrzegane jako bezprecedensowe wyzwanie, a nie jako wydarzenie całkowicie niemożliwe

Jednak pomimo dziesięciopunktowego planu przedstawionego przez komisarz ds. rozszerzenia Martę Kos i wicepremiera Ukrainy Tarasa Kaczkę, mającego na celu przyspieszenie reform i odblokowanie poszczególnych obszarów, osiągnięcie takiej jednomyślności może potrwać.

W ostatnich miesiącach wielu analityków i polityków apelowało o szybsze i bardziej sprawne rozszerzenie Unii nie tylko w odniesieniu do Kijowa, ale także innych zaawansowanych kandydatów: Czarnogóry, Mołdawii i Albanii. Nadzieje te odżyły w listopadzie, kiedy szefowa unijnej dyplomacji Kaja Kallas stwierdziła, że rozszerzenie Unii o kolejne kraje do 2030 roku jest możliwe.

W przypadku Ukrainy scenariusze te powróciły podczas rozmów pokojowych między Kijowem a Moskwą, w których pośredniczyły Stany Zjednoczone pod przewodnictwem Donalda Trumpa. Niektórzy sugerowali nawet, że Ukraina mogłaby przystąpić do UE już w 2027 r. w ramach gwarancji bezpieczeństwa, o które zabiegał prezydent Zełenski, w formie porozumienia o „członkostwie light": technicznie w ramach UE, ale bez pełnych praw, w tym prawa weta.

Chociaż w kwestii przystąpienia niemiecki kanclerz Friedrich Merz wykluczył już wszelkiego rodzaju wersje light, prezydent Zełenski dyplomatycznie stwierdził, że Ukraina przynajmniej spróbuje być technicznie gotowa do 2027 r. Stanowisko Niemiec nadal ma znaczący wpływ na równowagę w Europie.

– Stoimy w obliczu rosnącego napięcia między czasem potrzebnym do zastosowania wiarygodnego, opartego na zasługach podejścia, a rosnącą presją ze strony podmiotów zewnętrznych na naszych kandydatów – presją mającą na celu podwyższenie politycznego kosztu podążania ich drogą do UE – powiedziała komisarz ds. rozszerzenia Marta Kos w Tallinie na początku lutego.

– Nasz model rozszerzenia wymaga czasu, stabilności i stopniowych reform. Jednak dzisiejsze otoczenie geopolityczne jest niestabilne i często charakteryzuje się presją – dodała, ostrzegając, że wszelkie rozważane nowe modele muszą opierać się na tej samej zasadzie: Pełne członkostwo następuje dopiero po przeprowadzeniu pełnych reform.

Na co może liczyć Kijów?

– Dopóki trwa wojna, przystąpienie nie jest możliwe – mówi Petrow. – Z kilku powodów: bezpieczeństwa, ekonomicznych i prawnych. A same państwa członkowskie nie są gotowe na przyjęcie kraju będącego w stanie wojny, a tym samym na ponoszenie odpowiedzialności za jego suwerenność terytorialną zgodnie z zasadą solidarności UE. Pomoc finansowa i wojskowa to jedno, a wysyłanie kontyngentów i żołnierzy to coś zupełnie innego.

Jest to jednak nadal przedmiotem dyskusji, a nie ustalonym stanowiskiem UE. Przystąpienie w czasie wojny jest w Brukseli coraz częściej postrzegane jako bezprecedensowe wyzwanie, a nie jako wydarzenie całkowicie niemożliwe.

Ukraina otrzymała szczegółowe wytyczne i kryteria techniczne, które zazwyczaj są przekazywane dopiero podczas formalnych negocjacji. Obecnie trwają prace na poziomie szczegółowym, a Komisja opracowuje tymczasowe i końcowe wytyczne dotyczące kwestii od reformy sądownictwa po zamówienia publiczne. Jednak podczas swojej niedawnej wizyty w Kijowie z okazji czwartej rocznicy pełnej inwazji przewodnicząca Komisji Ursula von der Leyen przyjęła ostrożne stanowisko. Odmówiła poparcia ambicji Kijowa dotyczących przystąpienia do UE do 2027 r., podkreślając, że nie może być ono powiązane z ustalonymi terminami.

Według Petrowa klastrem najbardziej dostosowanym do standardów UE jest klaster „Stosunki zewnętrzne", obejmujący polityki: handlową, zagraniczną, bezpieczeństwa i obronną. W klastrze „Rynek wewnętrzny" reformy legislacyjne są technicznie wykonalne, ale mogą napotkać opór ze strony niektórych sektorów gospodarki, zwłaszcza rolnictwa i przemysłu spożywczego, które tradycyjnie są chronione przez państwo. Wąskim gardłem pozostaje klaster „Podstawy", obejmujący praworządność i korupcję.

„Proces przede wszystkim polityczny"

Wskazuje on również na dwa czynniki polityczne, które często są pomijane. Pierwszym z nich jest ewolucja stosunków między USA a UE: wszelkie rozbieżności strategiczne między Waszyngtonem a Brukselą nieuchronnie wpłynęłyby na Kijów, który jest sojusznikiem obu stron. W tym kontekście niepewna jest również przyszłość NATO. Gdyby sojusz osłabł lub uległ transformacji, wiele państw członkowskich UE mogłoby opowiedzieć się za wspólną europejską obroną.

Drugim czynnikiem, często niedocenianym, jest potrzeba wewnętrznej reformy UE. Obecna architektura instytucjonalna, oparta na traktacie lizbońskim, jest powszechnie uważana za nieodpowiednią do rozszerzenia na dużą skalę. Jednoczesne przystąpienie Ukrainy, Mołdawii i krajów Bałkanów Zachodnich wymagałoby znaczących zmian, w tym ograniczenia zasady jednomyślności w niektórych obszarach oraz wzmocnienia wspólnych polityk, zwłaszcza w zakresie obronności.

Ostatecznie Petrow przyznaje, że „rozszerzenie jest przede wszystkim procesem politycznym". Bez jednomyślności wśród państw członkowskich nawet znaczny postęp w reformach może okazać się niewystarczający. Każdy parlament krajowy będzie musiał ratyfikować przystąpienie, co rodzi trudne pytania: – Kto będzie kontrolował procesy w parlamentach krajowych? I które rządy będą sprawować władzę w momencie głosowania? – zastanawia się Petrow.

Nawet w kraju tak zdecydowanie popierającym Ukrainę, jakim jest Holandia, w 2016 r. odbyło się kontrowersyjne referendum w sprawie umowy stowarzyszeniowej między UE a Ukrainą, które zakończyło się zwycięstwem eurosceptyków. Holandia nadal zachowuje ostrożne stanowisko. ●

• Artykuł powstał w ramach transgranicznej współpracy dziennikarskiej w ramach programu EUNEIGHBOURS EAST. Tytuł, śródtytuły i skróty od polskiej redakcji. Cały tekst na wyborcza.pl Oryginalny artykuł na stronie OBC Transeuropa.

OGŁOSZENIE PŁATNE Kraj/34426545

urząd miejski wrocławia

Prezydent Wrocławia

ogłasza

trzeci przetarg ustny nieograniczony na sprzedaż nieruchomości gruntowej zabudowanej, położonej we Wrocławiu przy:

ul. Alojzego Majchra 9;

obręb:	Leśnica, AM-16, dz. nr 16;
GPS:	51.14241 N, 16.87242 E;
pow. nieruchomości:	**1513 m²**;
KW nr	**WR1K/00173198/7;**

Opis nieruchomości: zabudowana podpiwniczonym, dwukondygnacyjnym budynkiem mieszkalnym z poddaszem.

Przeznaczenie nieruchomości: brak miejscowego planu zagospodarowania przestrzennego, nieruchomość położona jest w sąsiedztwie zabudowy mieszkaniowej jedno i wielorodzinnej.

Cena wywoławcza:	**1 680 000,00 zł**;
Wadium:	**160 000,00 zł;**

Wadium uczestnicy przetargu powinni wpłacić najpóźniej do dnia **19 maja 2026 r.** na konto: Gmina Wrocław, pl. Nowy Targ 1-8, 50-141 Wrocław – nr 36 1020 5226 0000 6302 0417 7655. Datą dokonania wpłaty wadium jest data uznania rachunku bankowego Gminy.

Przetarg odbędzie się w siedzibie Urzędu Miejskiego Wrocławia, **pl. Nowy Targ 1-8 w sali 215 o godz. 10⁰⁰ dnia 26 maja 2026 r.**

Pełną informację dotyczącą nieruchomości oraz warunków uczestnictwa w przetargu zawiera ogłoszenie wywieszone na tablicy ogłoszeń w siedzibie Urzędu Miejskiego Wrocławia, pl. Nowy Targ 1-8. Ogłoszenie o przetargu dostępne jest również w Internecie, na stronach Urzędu Miejskiego Wrocławia: **gn.um.wroc.pl** oraz pod adresem **www.bip.um.wroc.pl**

Informacje o nieruchomości można uzyskać w Dziale Przetargów i Promocji Nieruchomości Urzędu Miejskiego Wrocławia, pl. Nowy Targ 1-8, pok. 126, tel. +48-71-777-72-83 do 84, e-mail: **wns@um.wroc.pl**

Prezydent Wrocławia ma prawo odwołania przetargu z ważnych powodów.
Prezydent Wrocławia ma prawo odwołania przetargu z ważnych powodów.

OGŁOSZENIE PŁATNE Kraj/34426424

urząd miejski wrocławia

Prezydent Wrocławia

ogłasza

przetarg ustny nieograniczony na sprzedaż wolnego lokalu mieszkalnego

ul. Gajowicka 187a m. 4

Powierzchnia lokalu	-	**48,93 m²**
Cena wywoławcza w zł	-	**475 000,00 zł**
Wadium	-	**47 500,00 zł**

Lokal mieszkalny oglądać można w dniach: 6.05.2026 r. w godz. 9⁰⁰ – 11⁰⁰, 7.05.2026 r., w godz. 11⁰⁰ – 13⁰⁰ oraz 8.05.2026 r., w godz. 12⁰⁰ – 14⁰⁰, po uprzednim ustaleniu terminu z Biurem Obsługi Klienta nr 9, Al. Gen. Józefa Hallera 149, tel. 71 798-69-70 wew. 117.

U W A G I:

1. **Przetarg** odbędzie się w siedzibie Urzędu Miejskiego Wrocławia, pl. Nowy Targ 1-8 w sali nr 215, o godz. 10:00 dnia **25 maja 2026 r.**
2. Wadium na w/w lokal uczestnik przetargu winien wpłacić **najpóźniej do dnia 18 maja 2026 r.** na konto Gminy Wrocław – **Bank PKO BP S.A. nr 36 1020 5226 0000 6302 0417 7655.** Datą dokonania wpłaty wadium jest data uznania rachunku bankowego Gminy.
3. Dowodem wniesienia wadium jest potwierdzenie z banku.
4. Pełną informację dotyczącą przetargu zawiera ogłoszenie wywieszone na tablicy w siedzibie Urzędu Miejskiego Wrocławia ul. G. Zapolskiej 4, I p.
   Ogłoszenia o przetargach dostępne są również w internecie pod adresem: ***http://bip.um.wroc.pl***
5. Prezydent Wrocławia może odwołać przetarg z ważnych powodów.

Szczegółowe informacje uzyskać można w Wydziale Sprzedaży Lokali Urzędu Miejskiego Wrocławia przy ul. G. Zapolskiej 4, pok. 148, tel. 71 777 77 59.

OGŁOSZENIE WŁASNE WYDAWCY 34426554

Słówko NOWOŚĆ
Literówka
Quizy
Sudoku
Krzyżówki

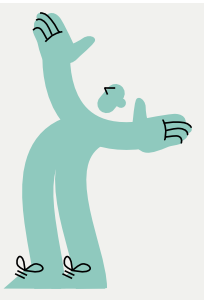

Zeskanuj QR kod i pobierz aplikację

Szukaj w APLIKACJI WYBORCZEJ

POBIERZ Z Google Play

Pobierz w App Store

eprasa.pl af92bd2884

Profesor w pracy na swoich zasadach

Skandal na Śląskim Uniwersytecie Medycznym. Prof. Andrzej Witek przychodzi do pracy w klinice tylko „na trochę". Jego szef zawiadomił o tym dyrektorkę szpitala. Zareagowała – zwolniła szefa.

Judyta Watoła

Prof. Andrzej Witek to były kierownik Kliniki Ginekologii, Położnictwa i Ginekologii Onkologicznej w Uniwersyteckim Centrum Klinicznym w Katowicach. W przeszłości był prodziekanem Wydziału Lekarskiego Śląskiego Uniwersytetu Medycznego w Katowicach. Kiedyś marzył o starcie w wyborach na rektora. Kilka lat temu wytoczono mu jednak na uczelni postępowanie dyscyplinarne z powodu skarg studentów na złe traktowanie.

Kiedy w 2021 r. odbywał się kolejny konkurs na kierownika kliniki, władze SUM postawiły w nim warunek: wobec kandydata nie może toczyć się postępowanie dyscyplinarne. Prof. Witek nie spełniał tego warunku. Konkurs wygrał znacznie od niego młodszy prof. Krzysztof Nowosielski. Prof. Witek pozostał jednak pracownikiem kliniki (ma dwa etaty: szpitalny i uczelniany). Pracuje w niej „na swoich zasadach", głównie przesiadując w swoim gabinecie lub poza szpitalem.

„Zleć mu trudny zabieg"

Po konkursie prof. Witek na porannej odprawie początkowo wciąż zajmuje miejsce przeznaczone dla kierownika. Dopiero po czasie ustępuje. Początkowo także chodzi na wizyty i operuje kierowane przez siebie do kliniki pacjentki. Ale szybko przestaje to robić.

Prof. Nowosielski za to szybko organizuje w przyszpitalnej poradni darmowe konsultacje ginekologiczne, na które pacjentki mogą przyjść bez skierowania. Zaczyna na szeroką skalę przeprowadzać cytoredukcje w rozsianym raku jajnika. Operacje polegają na wycięciu widocznych zmian nowotworowych na wszystkich narządach. To daje szansę na dłuższe przeżycie. Wcześniej w UCK takich operacji nie robiono.

Tymczasem prof. Witek prosi, by nie dawać mu dyżurów. Nie chodzi na obchody i kwalifikacje pacjentek do operacji. W ogóle nie zajmuje się w klinice leczeniem.

– Czułem się z tym niekomfortowo. Zajmuje etat, który mógłby otrzymać ktoś, kto rzeczywiście wykonywałby pracę w klinice – mówi prof. Nowosielski. Jak twierdzi, dyrektorka szpitala Renata Wachowicz daje mu jednak do zrozumienia, że ma prof. Witka „zostawić w spokoju". Od innej osoby z dyrekcji słyszy radę, że zlecić prof. Witkowi coś, z czym nie da sobie rady, na przykład trudną operację, po której będą powikłania. – To by było narażanie pacjentek. Nie zgodziłem się – mówi ginekolog.

Teoretycznie prof. Witek powinien przebywać w pracy od godz. 7 do 14.35. To nie zdarza się jednak nigdy. Profesor przyjeżdża rankiem, podpisuje listę obecności, zaznaczając na niej, że rozpoczyna pracę o 7. Po godzinie, dwóch lub trzech na ogół wychodzi. Lista obecności pracowników jest wówczas schowana. Portier kładzie ją na stoliku dopiero po południu. Dlatego prof. Witek na ogół wpisuje, że wyszedł o godz. 14.35 dopiero następnego dnia rano.

Profesor buszuje na targu staroci

Prof. Nowosielski zdobył dowody na bumelki podwładnego. To raport z sześciu dni roboczych prof. Witka w pierwszej połowie grudnia.

Pierwszego dnia prof. Witek do szpitala przyjeżdża dopiero ok. 12.30. Przed godz. 14 wychodzi z pracy.

Następnego dnia krótko po godz. 7 jest już w Uniwersyteckim Centrum Klinicznym. O wpół do 12 opuszcza szpital i jedzie do swojej prywatnej lecznicy w centrum Katowic. Do szpitala już nie wraca.

4 grudnia prof. Witek przyjeżdża do szpitala kwadrans po godz. 7. Tego dnia zasiedział się w pracy, bo wychodzi dopiero po godzinie 12 i jedzie na małe zakupy. Do szpitala nie wraca.

Kolejny dzień w pracy prof. Witek zaczyna o wpół do ósmej, ale z UCK wychodzi już przed godz. 9. Jak się okazuje, jedzie do Bytomia. Na stadionie klubu Szombierki trwa targ staroci. Prof. Witek buszuje między straganami przez kilka godzin. Kupuje między innymi manekina w dwóch częściach. W szpitalu już się nie pojawia.

8 grudnia prof. Witek przyjeżdża do pracy tylko na dwie i pół godziny. Po godz. 10 jest już widziany w centrum Katowic. 11 grudnia wyjeżdża z pracy po godz. 9 i jedzie do pracowni krawieckiej w Bytomiu, potem do swojej prywatnej poradni. Kolejnego dnia opuszcza szpital już o ósmej rano, by pojechać do parku rozrywki w pobliżu Zakopanego. Oczywiście nie zdąży już wrócić do szpitala.

Dyrektorka brzydzi się raportem o bumelkach

Z takim materiałem prof. Nowosielski poszedł 22 stycznia do dyrektorki szpitala. Renata Wachowicz odpowiedziała mu 30 stycznia. „Pracodawca stwierdza, że przekazany raport został sporządzony z naruszeniem obowiązujących przepisów prawa, w szczególności przepisów o ochronie danych osobowych oraz zasad dopuszczalności monitorowania pracowników". Raport zawierał adres prof. Witka i numery rejestracyjne jego samochodów. Dyrektor Wachowicz uznała, że to dane osobowe pracownika, „do których przetwarzania pracodawca nie jest uprawniony".

„W związku z powyższym informuję, że przedmiotowy raport zostaje panu zwrócony, jako dokument, którego pracodawca nie może legalnie wykorzystywać ani uwzględniać w jakimkolwiek postępowaniu analitycznym, wyjaśniającym bądź decyzyjnym" – stwierdziła dyrektorka, podkreślając, że nie chce dokumentu do niczego użyć ani nawet zachować jego kopii.

Jednocześnie „z uwagi na kontekst sytuacyjny" zażądała „doprecyzowania charakteru dokonanego zawiadomienia" i zobowiązała prof.

www.nekrologi.wyborcza.pl/34426656

Z głębokim żalem przyjęliśmy wiadomość o odejściu

Pani Eleonory Protas

małżonki posła do Parlamentu Europejskiego

Pana Jacka Protasa

naszego kolegi marszałka województwa warmińsko-mazurskiego
w latach 2006 – 2014
oraz byłego wiceministra w Ministerstwie Funduszy i Polityki Regionalnej.

Składamy wyrazy współczucia oraz słowa wsparcia

Rodzinie i Bliskim

w tym trudnym czasie.

Marek Woźniak
Marszałek Województwa Wielkopolskiego
wraz z Zarządem

1 RP

eprasa.pl af92bd2884

FOT. SHUTTERSTOCK

Czułem się z tym niekomfortowo. Prof. Witek zajmuje etat, który mógłby otrzymać ktoś, kto rzeczywiście wykonywałby pracę w klinice

PROF. KRZYSZTOF NOWOSIELSKI

Nowosielskiego do „jednoznacznego wskazania, czy przekazana informacja stanowi zgłoszenie nieprawidłowości". Jeśli tak, to „zgłoszenie takie powinno zostać dokonane wyłącznie za pośrednictwem przewidzianych u pracodawcy kanałów zgłoszeniowych". Nie sprecyzowała, o jakie kanały zgłoszeniowe chodzi.

Prof. Nowosielski odpisał, że raport nie powstał z naruszeniem prawa, a osoby, które go sporządziły „potwierdzą prawdziwość faktów w nim opisanych, również przed sądem". Poza tym „monitorowanie czynności pracowników, gdy opuszczają oni miejsce pracy, jest nie tylko legalne, ale również niezbędne z perspektywy interesów pracodawcy". Wymienia dni i godziny, w których prof. Witek nie świadczył pracy, o czym on, szef kliniki, nie został uprzedzony. „Wykazane działanie jest ewidentnym narażeniem jednostki finansów publicznych na szkodę".

Jednak zdaniem dyrektorki „skuteczna i zgodna z prawem weryfikacja czasu pracy nie polega na incydentalnym sprawdzaniu obecności, lecz na właściwym planowaniu zadań, ich egzekwowaniu i rozliczaniu efektów pracy". Będzie jednak wyjaśniać sprawę.

Zwolnienie bez wiedzy rektora

Cztery tygodnie później dyrektor Wachowicz podejmuje decyzję. Witek zostaje. Nowosielskiego zwalnia z pracy.

„Powyższa decyzja wynika z oceny całokształtu realizacji przez Pana zadań" – pisze do zwolnionego ginekologa. Wytyka mu „brak aktywności w kształtowaniu polityki personalnej" i przekraczanie budżetu (kosztowne są zwłaszcza operacje cytoredukcji). „Nie udało nam się uzyskać od Pana efektywności" – ubolewa dyrektorka i do listy zarzutów dodaje jeszcze nielojalność oraz „posługiwanie się materiałami pozyskanymi w sposób niezgodny z obowiązującymi zasadami przetwarzania danych osobowych".

Prof. Nowosielski idzie do rektora SUM prof. Tomasza Szczepańskiego. Rektor zapewnia go, że nie wiedział o zwolnieniu go ze szpitala. Nie dowierzamy. To uczelnia rozpisuje konkursy na kierowników katedr i klinik. Zatrudnia ich na etacie uczelnianym, ale jest jasne, że dyrektor szpitala – podległy rektorowi – zatrudnia zwycięzcę konkursu jako szefa kliniki w szpitalu.

Rzeczniczka SUM Agata Pustułka zapewnia nas jednak, że „polityka kadrowa szpitala to wyłączne uprawnienie zarządu szpitala i są sprawami wewnętrznymi UCK". Pytamy więc, jak często dyrektorzy szpitali klinicznych – SUM ma ich siedem – zatrudniają kierowników klinik bez pytania o zdanie rektora i zwalniają też na własną rękę? Prosimy o podanie przykładów takiej „samodzielności" dyrektorów. Tym razem rzeczniczka nie przysyła żadnej odpowiedzi.

Pytamy też w UCK. Czy dyrektorka zwolniła prof. Nowosielskiego, bo ujawnił, że prof. Witek przychodzi do pracy tylko „na trochę"? Dlaczego to toleruje i nie zwalnia prof. Witka? Kto będzie teraz przeprowadzał operacje cytoredukcji?

Pytań jest w sumie pięć. Renata Wachowicz odpowiada, że „szczegółowe okoliczności dotyczące indywidualnych decyzji kadrowych nie podlegają publicznemu komentowaniu". Zapewnia jednak, że jej decyzja „nie pozostaje w związku z jakimikolwiek zgłoszeniami dotyczącymi innych pracowników". „Sugestie o istnieniu takiego związku są nieuprawnione" – podkreśla. Zapomina, że Nowosielskiemu wytknęła jednak w wypowiedzeniu posługiwanie się materiałami pozyskanymi – jej zdaniem – w sposób niezgodny z zasadami przetwarzania danych osobowych.

Do pytań o operacje cytoredukcji i prof. Witka dyrektorka w ogóle się nie odnosi. Zamiast konkretnej odpowiedzi dostajemy wywód o tym, że zarząd szpitala prowadzi działalność w oparciu o „najwyższe standardy organizacyjne i etyczne". Poza tym „za przydział zadań" oraz „nadzór nad prawidłowym przestrzeganiem obowiązków pracowniczych" odpowiada szef oddziału. Czyli to Nowosielski jest winny, że Witek przychodzi do pracy „na trochę".

Zadanie naukowo-badawcze na bazarze

O sprawie chcieliśmy porozmawiać z samym prof. Andrzejem Witkiem. Nie odebrał, ale wysłał SMS. „Nie mam możliwości przeprowadzenia rozmowy telefonicznej" – napisał. Poprosił o mail. Zapytaliśmy w nim profesora, dlaczego przychodzi do pracy tylko na „trochę"? Dlaczego poświadcza nieprawdę na liście obecności, wpisując co rano, że poprzedniego dnia opuścił szpital o godz.14.35? Czy dyrekcja kontaktowała się z nim w sprawie jego nieobecności?

Prof. Witek odpowiedział, że owszem, został poproszony w lutym o złożenie wyjaśnień w sprawie nieobecności w grudniu. Wyjaśnił wszystko na tyle precyzyjnie, na ile to było możliwe i sprawa jest zakończona. W szpitalu jest zatrudniony w systemie zadaniowym, więc może wychodzić, np. do Centrum Dydaktyki i Symulacji, które znajduje się 200 m od UCK, gdzie ma zajęcia ze studentami. Poza tym wychodzi ze szpitala, by realizować „zadania naukowo-badawcze" i obowiązki konsultanta wojewódzkiego w dziedzinie ginekologii onkologicznej.

Ponieważ nie odpowiedział na pytanie, dlaczego poświadcza nieprawdę na liście obecności, ponownie je wysłaliśmy. Dopytaliśmy przy okazji, jakie obowiązki służbowe wykonywał na targu staroci w Szombierkach. Odpisał krótko: „Nie mam nic więcej do dodania". ●

wyborcza.pl

• **Więcej czytaj na Wyborcza.pl/kraj**

OGŁOSZENIE PŁATNE Kraj/34426456

Sąd Rejonowy w Piotrkowie Trybunalskim zawiadamia, że w sprawie z wniosku Mariana Krakowiaka o **zasiedzenie własności nieruchomości położonej w Woli Niechcickiej Stara, w obrębie 0033, w gminie Rozprza, w powiecie piotrkowskim, w województwie łódzkim**, składającej się z działki nr 290, o powierzchni 0,80ha, działki nr 381 o powierzchni 0,3350 ha oraz nieruchomości położonej w Budy Porajskie, obrębie 0005, w gminie Rozprza, w powiecie piotrkowskim, w województwie łódzkim, składającej się z działki nr 55, o powierzchni 1,80 ha, działki nr 38/2 o powierzchni 1,6982 ha., dla których nie są prowadzone księgi wieczyste, toczy się postępowanie pod sygn. akt I Ns 1083/25.
Sąd wzywa do udziału w charakterze uczestników potencjalnych zainteresowanych, którzy mogą zgłosić udział w sprawie i wykazać swoje prawa do przedmiotowych nieruchomości, w terminie 3 (trzech) miesięcy od daty publikacji niniejszego ogłoszenia, gdyż w przeciwnym wypadku mogą zostać pominięci przy rozpoznawaniu sprawy.

OGŁOSZENIE PŁATNE Kraj/34426532

OBWIESZCZENIE O WSZCZĘCIU POSTĘPOWANIA

Na podstawie art. 8 ust. 1 pkt 3 i ust. 1a w związku z art. 38 pkt. 2 lit. zg ustawy z dnia 24 kwietnia 2009 r. *o inwestycjach w zakresie terminalu regazyfikacyjnego skroplonego gazu ziemnego w Świnoujściu* (Dz.U.2025.1222) – dalej: *Specustawa* oraz art. 49 i art. 61 ustawy z dnia 14 czerwca 1960 r. *Kodeks postępowania administracyjnego* (Dz.U.2025.1691) – dalej: *Kpa*,

WOJEWODA MAŁOPOLSKI

z a w i a d a m i a ,

że 12 marca 2026 r. do Wojewody Małopolskiego został złożony wniosek o wydanie decyzji o ustaleniu lokalizacji inwestycji towarzyszącej inwestycjom w zakresie terminalu dla zamierzenia pn.: *Przebudowa gazociągu przesyłowego wysokiego ciśnienia DN500 (MOP 4,9MPa) na DN500 (MOP 5,5MPa) w celu likwidacji zwarcia galwanicznego w m. Liplas*, przez inwestora: Operator Gazociągów Przesyłowych GAZ-SYSTEM S.A. w Warszawie, działającego przez pełnomocnika.

Inwestycją objęte są niżej wymienione nieruchomości (lub ich części), położone w granicach terenu wskazanego we wniosku, zlokalizowane w województwie małopolskim, na terenie gminy Gdów, na działkach: **613/1 (brak KW) obr. 0001 Bilczyce, nr 249 (brak KW) , 305 (KR2Y/00024295/6), 304 (KR2Y/00024295/6), 303 (brak KW), 302 (brak KW) obr. 0012 Liplas, nr 868/4 (KR2Y/00005384/8), 638 (brak KW), 640/1 (KR2Y/00016860/9) obr. 0005 Gdów.**

Na stronie BIP Małopolskiego Urzędu Wojewódzkiego w Krakowie, opublikowano mapy z przebiegiem inwestycji na ww. działkach. Są one dostępne w menu podmiotowym w zakładce: Urząd Wojewódzki/ Wydziały/Infrastruktury/Repozytorium plików/ WI-IV.747.1.3.2026 ZAŁĄCZNIKI GRAFICZNE do wniosku (…) *https://bip.malopolska.pl/muw,a,2838805,wi-iv747132026-zalaczniki-graficzne-do-wniosku-o-wydanie-decyzji-o-ustaleniu-lokalizacji-inwestycji-.html*

Zainteresowane strony lub ich pełnomocnicy, legitymujący się pełnomocnictwem sporządzonym zgodnie z art. 32 i 33 *Kpa*, mogą na każdym etapie postępowania, zapoznać się z materiałem dowodowym oraz dokumentacją przedłożoną przez inwestora w siedzibie Małopolskiego Urzędu Wojewódzkiego i w tym przedmiocie wnieść ewentualne uwagi lub zastrzeżenia, powołując się na znak sprawy: WI-IV.747.1.3.2026.

Kontakt z organem zapewniony jest:

- za pośrednictwem środków komunikacji zdalnej, w tym komunikacji elektronicznej (np. poprzez e-Doręczenia, faksem – 12 422 72 08);
- pocztą tradycyjną – uwagi i wnioski należy kierować na adres Małopolskiego Urzędu Wojewódzkiego w Krakowie (ul. Basztowa 22, 31-156 Kraków);
- osobiście po wcześniejszym uzgodnieniu terminu drogą telefoniczną (12 39-21-653).

POUCZENIE:

Informuje się, że zgodnie z przepisami *Specustawy*, Wojewoda zawiadamia o wszczęciu postępowania o ustalenie lokalizacji inwestycji w zakresie terminalu: wnioskodawcę – na adres wskazany we wniosku; właścicieli i użytkowników wieczystych nieruchomości objętych wnioskiem – na adres określony w katastrze nieruchomości (którego funkcję pełni ewidencja gruntów i budynków) ze skutkiem doręczenia; pozostałe strony, w drodze obwieszczenia w urzędzie wojewódzkim i urzędach gmin właściwych ze względu na lokalizację inwestycji w zakresie terminalu, w Biuletynie Informacji Publicznej, na stronie podmiotowej urzędu wojewódzkiego, a także w prasie o zasięgu ogólnopolskim; właściwe miejscowo organy w sprawach wydania decyzji o pozwoleniu na budowę i decyzji o warunkach zabudowy i zagospodarowania terenu, przy czym wójt (burmistrz, prezydent miasta) niezwłocznie ogłasza o wszczęciu postępowania w Biuletynie Informacji Publicznej, na stronie podmiotowej urzędu gminy.

W przypadku nieuregulowanego stanu prawnego nieruchomości objętych wnioskiem o wydanie decyzji o ustaleniu lokalizacji inwestycji w zakresie terminalu lub braku w katastrze nieruchomości danych pozwalających na ustalenie danych osobowych, w szczególności adresu zamieszkania, właściciela lub użytkownika wieczystego nieruchomości, zawiadomienie właściciela lub użytkownika wieczystego o wszczęciu postępowania o ustalenie lokalizacji inwestycji w zakresie terminalu, następuje w drodze obwieszczenia. Przez nieuregulowany stan prawny należy rozumieć także sytuację, kiedy dotychczasowy właściciel lub użytkownik wieczysty nieruchomości nie żyje, a spadkobiercy nie wykazali prawa do spadku.

W przypadku, gdy po doręczeniu niniejszego zawiadomienia nastąpi:

- zbycie własności lub prawa użytkowania wieczystego nieruchomości objętej wnioskiem o wydanie decyzji o ustaleniu lokalizacji inwestycji w zakresie terminalu,
- przeniesienie wskutek innego zdarzenia prawnego własności lub prawa użytkowania wieczystego nieruchomości objętej wnioskiem jw.
- nabywca, a w przypadku, o którym mowa w ww. pkt 1, nabywca i zbywca, są obowiązani do zgłoszenia właściwemu wojewodzie danych nowego właściciela lub użytkownika wieczystego.

Niedokonanie ww. zgłoszenia i prowadzenie postępowania bez udziału nowego właściciela lub użytkownika wieczystego nie stanowi podstawy do wznowienia postępowania.

eprasa.pl af92bd2884

Byliśmy na wiecu Viktora Orbána

Cztery lata temu wrogiem dla Orbána byli George Soros i migranci, dzisiaj jest nim rzekomo eskalujący wojnę Zełenski i rzekomo ograniczająca suwerenność Węgier Bruksela.

Róża Rzeplińska

KORESPONDENCJA Z WĘGIER

„Ludzie Zełenskiego czy przodkowie św. Stefana?" – pytają ze sceny przedstawiciele Fideszu, a tłum odpowiada brawami. Święty Stefan to fundament węgierskiej tożsamości, koronowany w 1001 r. pierwszy król Madziarów. Wiec Fideszu w Miszkolcu, trzecim co do wielkości mieście Węgier rozpoczyna jego burmistrz, były dziennikarz i prezenter, József Tóth-Szántai: „Niech Bóg błogosławi wszystkich, którzy dzisiaj przyszli!".

A modlić jest się o co, bo na trzy tygodnie przed wyborami Viktor Orbán nie jest pewien zwycięstwa. Sondaże dają przewagę co najmniej siedmiu punktów procentowych (niektóre nawet dwudziestu) opozycyjnej Tiszy. Jej lider Peter Magyar narzucił ostre tempo kampanii i organizuje po cztery spotkania w terenie dziennie.

Dziurawe drogi, niesprzątane ulice

Dlatego partia Fidesz wzięła się do roboty. Transmitowane w telewizji i portalach społecznościowych wiece może nie są tak częste (jednak po jednym dziennie i nie codziennie), ale mają oprawę i są świetnie nagłośnione, biorą w nich udział lokalni politycy, a przed politykami występują artyści. Uczestnicy wieców dostają flagi, w namiocie z gadżetami można kupić orbánowskie bluzy i koszulki. Jednak kolejki do nich nie ma. Spotkania obserwuje kilkudziesięciu ochroniarzy. Na zapleczu, w razie zakłóceń, czeka gotowa do wznoszenia wiecowych okrzyków grupa kibiców.

140-tysięczny Miszkolc, uniwersytecko-przemysłowy ośrodek w północno-zachodniej części kraju, czasy świetności przemysłu ma już za sobą. Działające przez dwa wieki fabryki żelaza i hutę zamknięto przed 2000 rokiem, ubyło ludności, a mieszkańcy pracy musieli szukać już nie w fabrykach, ale w usługach lub zagranicą.

Zgromadzeni na wiecu zwolennicy Orbána do zamożnych nie należą. W tłumie jest sporo Romów, którzy stanowią 2,2 proc. mniejszość narodową w mieście. Stoją w grupach, ale niezbyt blisko sceny, osobno mężczyźni, osobno kobiety.

Na placu stoi kilka betonowych gazonów, ci którzy przyszli pierwsi, przysiedli na ich brzegach. Większość jest w wieku zdecydowanie emerytalnym i czuje sentyment za czasami sprzed „zardzewiałych studni przemysłowych, zawalonych fabryk", jak określa stan miasta jego wiceburmistrz, András Hollósi. I zaraz roztacza wizję, w jakiej Miszkolc się odbudowuje dzięki węgierskiemu rządowi i Viktorowi Orbánowi.

Przemówienie wiceburmistrza jest deklaracją lojalności wobec premiera. – Dostaliśmy nadzieję dla Miszkolca i jego mieszkańców na nowy kierunek, który będzie określał rozwój naszego ukochanego miasta przez wiele lat i dziesięcioleci – oświadcza. Chwali współpracę samorządu z rządem, przypominając, że rząd „przejął długi" i „uratował miasto przed brutalną pułapką finansową", a następnie – zainwestował miliardy forintów w rozwój.

Ze sceny padają kolejne kwoty, które rząd przekazał na rozwój Miszkolca, ale te słowa nie dadzą rady odsunąć uwagi od wysokich kosztów życia, jakie dotykają Węgrów w całym kraju. Od pandemii ceny w sklepach wzrosły o 46 proc., a wstrzymane ze względu na niezgodę Orbána na realizację europejskich zasad fundusze nie dopełniają państwowej kasy. W rezultacie Węgrzy jeżdżą po dziurawych drogach i chodzą niesprzątanymi ulicami. Jeśli do odrapanych budynków, pustawych kamienic i wszechobecnego kurzu i śmieci dodamy wysoki wskaźnik korupcji, to już niedaleko do ogólnego poczucia upadającego państwa. Bez pieniędzy trudno Viktorowi Orbánowi z tym poczuciem obywateli walczyć. Kto był w ostatnim czasie w Budapeszcie ten wie, że nawet stolica Węgier wygląda jak po ciężkim kryzysie.

Stan państwa dostrzegają nie tylko zwolennicy opozycyjnej Tiszy, ale również – wyborcy Fideszu.

„Nasi przeciwnicy w Brukseli"

Jak mówi mi jeszcze przed wiecem czterdziestoparolatek, który przyszedł tu z żoną i nastoletnim synem, najważniejsze, by Orbán załatwił trzy sprawy – pokój na Węgrzech i w Ukrainie, rozwój ekonomiczny i zadbał o rodziny. – Bo najważniejsze jest bezpieczeństwo – dodaje. – Przy dzisiejszych trudnych do przewidzenia wydarzeniach na świecie nieodpowiedzialne byłoby powierzenie przywództwa kraju nieznanej osobie – mówi inny mężczyzna, pytany, dlaczego wybiera Viktora Orbána, a nie spróbuje zagłosować na Petera Magyara.

Do poglądów mężczyzn nawiązuje ze sceny wiceburmistrz Hollósi. Przestrzega, że jeśli Fidesz po raz kolejny nie wygra, to trudno będzie oczekiwać, że „ścieżka stabilności, przewidywalności i rozwoju" w Miszkolcu była kontynuowana.

Na trzy tygodnie przed wyborami Viktor Orbán nie jest pewien zwycięstwa. Sondaże dają przewagę co najmniej siedmiu punktów procentowych (niektóre nawet dwudziestu) opozycyjnej Tiszy

Kim jest przeciwnik? To Peter Magyar, ten, który „zagraża przyszłości Kościoła, służąc interesom Zełenskiego i Brukseli, nosząc niebiesko-żółtą koszulkę i uciszając swoją żonę". To ostatnie ostrzeżenie, to nawiązanie do sytuacji osobisto-politycznej Magyara, którego małżeństwo rozpadło się w 2023 r. Magyar odciął się od byłej żony, wskazując, że bierze ona współodpowiedzialność za ułaskawienie tuszującego przestępstwa pedofilskie byłego dyrektora domu dziecka.

– Chodzi o nasze bezpieczeństwo, spokój węgierskich rodzin i niezależność Węgier – na scenę wchodzi Katalina Csöbör, polityczka Fideszu. Prezeska Fundacji Sukces, która rozdaje paczki żywnościowe potrzebującym. Paczki, rozdawane za przyznane od rządu blisko 2 mln euro bywają opatrzone jej nazwiskiem. Csöbör aktywnie wspiera partię Orbána.

Niewysoka platynowa blondynka w jeansach i błyszczącej puchówce świetnie łapie kontakt z wiecem. Wskazuje, że Węgry straciły swobodę decydowania. I grozi:

Kiedy decyzje podejmowane są nie w Budapeszcie, ale za granicą, w Brukseli, to wola narodu węgierskiego schodzi na dalszy plan. Nasi przeciwnicy w Brukseli, w Berlinie, chcą europejskiego wymiaru sprawiedliwości i podporządkowania Węgier instytucjom europejskim.

– Otwarcie fantazjują o rozmontowaniu MOL [narodowy operator paliw na Węgrzech]. Będziemy chronić nasze narodowe samostanowienie na Węgrzech i w Miszkolcu! Będziemy chronić niezależność Węgier! – okrzyk Csöbör roznosi się po placu, a tłum podchwytuje go na kilka powtórzeń.

Sztab Orbána czuje jednak, że wygrana nie jest taka pewna. Dlatego Söbör uderza w ostateczne tony. – Stoimy w obliczu historycznych wyborów, każdy ma w nich historyczną odpowiedzialność. I dodaje: – Orbán jest w polityce od czterdziestu lat, od dwudziestu lat jest premierem. Wielu zadaje sobie pytanie, czy nadal warto na niego głosować? Nie stanie się młodszy. Są wśród was, w Miszkolcu i w całym kraju, ludzie którzy go nie lubią, są tacy, którzy są mu szczególnie przeciwni, i dlatego wielu pyta, dlaczego mieliby na niego głosować po szesnastu latach? Bo Orbán jest jedynym węgierskim politykiem, który przez ostatnie czterdziestu lat zawsze stał po stronie Węgrów! Węgry są dla niego najważniejsze, Węgrzy są najważniejsi, reprezentuje wszystkich Węgrów, zarówno tych, którzy na niego głosowali, jak i tych, którzy głosowali przeciwko niemu!.

Tymczasem Orbán od lat jest oskarżany o nepotyzm, systemowe wykorzystywanie władzy, nadużycia przy przetargach unijnych oraz stworzenie na Węgrzech oligarchii biznesmenów, którzy w zamian za wspieranie Fideszu przejmują kluczowe sektory gospodarki. Część Węgrów nazywa ten układ wprost państwem mafijnym.

Wyborcy Orbána mobilizują się przed głosowaniem

Układy nie przeszkadzają dobrze ubranemu siedemnastoletniemu licealiście, który na wiec przyszedł z kolegą, mamą i bratem. – Orbán ma zbudowany autorytet, skądś przyszedł, czegoś dokonał – przekonuje.

Na pytanie, czy podobnie myślą jego koledzy odpowiada, że nie. Mówi, że trudno chwalić Orbána wśród znajomych, bo nie chcą słu-

eprasa.pl af92bd2884

chać argumentów. – Chciałbym, żeby przyjrzeli się, jakie możliwości daje im obecny system i spróbowali z niego skorzystać i docenili sytuację – tłumaczy.

Tymczasem Katalina Csöbör powtarza ze sceny, że celem wyborów w 2026 roku jest bezpieczeństwo Węgier i pieniądze Węgrów.

Zmiana naraża was wszystkich na ryzyko – woła.

I zapewnia: – Jeśli zostaniemy, możemy być pewni, że płaca minimalna wzrośnie o 11 procent. I będą emerytury. Możemy być pewni, że jeśli wygra Tisza, nic nie będziemy mieli. Z Fideszem ojczyzna będzie wolna od długów. My stoimy po stronie Węgrów i przeciwko Brukseli, a Tisza po stronie Brukseli i Zełenskiego.

Kiedy to mówi, dług publiczny Węgier wynosi 76 procent.

Kiedyś wrogiem był Soros, dzisiaj Bruksela

Wiec trwa już godzinę, ale tłum nie maleje. Na scenę wchodzi Viktor Orbán. W górę unoszą się telefony, postery i flagi. Premier Węgier jest dobrym, bezpośrednim mówcą, szybko nawiązuje kontakt ze zgromadzonymi na placu.

– Cztery lata temu podjęliśmy poważne zobowiązanie, że my, wyznający wartości węgierskiego narodu i narodu chrześcijańskiego, zobowiązaliśmy się, że bez względu na to, co dzieje się na świecie, utrzymamy Węgry z dala od wojny, a Węgry pozostaną najbezpieczniejszym krajem w Europie. Od czterech lat żyjemy w cieniu wojny, która hamuje naszą gospodarkę.

Cztery lata temu wrogiem dla Orbána był George Soros i migranci, dzisiaj jest nim rzekomo eskalujący wojnę Zełenski i rzekomo ograniczająca suwerenność Węgier Bruksela.

Fidesz podkreśla ten przekaz na każdym kroku, w przemówieniach i na plakatach. A te rozklejone są w całym kraju. Trójca Wołodymyr Zełenski, Ursula von der Leyen i Peter Magyar symbolizują ryzyko i zaprzedanie, a Fidesz jest gwarancją stabilności, głoszą. Z kolei Magyar na plakatach informuje, że zawarł tajny układ z Brukselą.

To, z czego Węgrzy są dumni, to polityka emerytalna i rządowe wsparcie dla rodzin. Nawiązuje do tego Orbán, przypominając, że „zaczęliśmy wypłacać 14. emeryturę". – W centrum naszej polityki są rodziny, ponieważ bez dzieci nie ma przyszłości – składa deklarację Orbán i wymienia przywileje podatkowe dla matek z dziećmi oraz kredyt dla młodych na zakup pierwszego mieszkania.

Nie ma innego kraju w Europie, gdzie młodzi ludzie mogliby zdobyć własny dom, własne mieszkanie. I to wszystko to w cieniu wojny – grzmi.

Zdaniem Orbána „Ukraina nie chce zakończyć wojny z Rosją. A Amerykanie, mimo że pragną pokoju, nie są w stanie jej zakończyć, nawet przy znacznej pomocy Węgrów, bo prawda jest taka, że Europejczycy i Ukraińcy chcą kontynuować wojnę". Ten antyukraiński i antysolidarnościowy przekaz przedstawiciele Fideszu głoszą na każdym wiecu.

„Bronimy siebie i Europy"

Orbán zapowiada również wzrost cen paliwa i energii i wskazuje, że „choć wojna na Bliskim Wschodzie wydaje się odległa, w rzeczywistości to właśnie ona powoduje wzrost cen energii". I za chwilę dodaje: – Ponadto w Iranie przebywają już cztery miliony afgańskich uchodźców i niebawem rozpocznie się nowy, wielomilionowy napływ migrantów z Iranu do Europy. Obroniliśmy Węgry przed migracją. Zbudowaliśmy ogrodzenia i zatrzymaliśmy migrantów na zewnątrz. I nawet jeśli musimy codziennie płacić Brukseli milion euro, to przecież bronimy siebie i Europy.

I podsumowuje:

Podczas gdy wszystkie kraje Europy Zachodniej ograniczają się, podczas gdy trwa wojna ukraińsko-rosyjska, my na Węgrzech nadal byliśmy w stanie podnieść emerytury, uruchomić produkcję krajową i wspierać rodziny.

Po czym przechodzi do puenty: – A odpowiedź na tę zagadkę mieści się w jednym prostym zdaniu: ponieważ nie oddaliśmy naszych pieniędzy Ukraińcom! Czy będziemy mieli rząd, który potrafi powiedzieć NIE Ukraińcom, potrafi to powiedzieć Brukseli, potrafi to powiedzieć wielkim grupom biznesowym? Chcemy, aby siła gospodarcza wytworzona na Węgrzech pozostała na Węgrzech i wzmocniła Węgrów.

Orbán kończy patetycznie: – Po pierwsze, wszyscy jesteśmy w rękach Boga. Po drugie, jeśli byliśmy w stanie pokonać komunizm, walczyć o wolność, odesłać żołnierzy radzieckich do domu, jeśli byliśmy w stanie zbudować Węgry w oparciu o konstytucję cywilno-narodowo-chrześcijańską, to nie będziemy pozostawać w tyle za ukraińskim prezydentem o nazwisku Zełenski, ludźmi z Brukseli i ich węgierskimi komitetami. Po trzecie, naszym obowiązkiem jest zwycięstwo!

Kiedy Viktor Orbán kończy swoje przemówienie, wybucha awantura. Ktoś krzyczy, sztabowcy z ochrony komunikują się przez krótkofalówki. Już wiadomo, że to demonstracja antyorbánowska. Na niewielkich posterach widać pytanie „Kto rządzi Węgrami" oraz „chcemy porządku konstytucyjnego". Obydwa stara się zasłonić olbrzymi plakat z napisem „spokojnie, to to tylko ta tak zwana inteligencja z Tiszy". Sprawa rozchodzi się po kościach.

Dzień później w Hódmezovásárhely już nie jest tak łatwo. Na kolejny wiec z premierem przygotowuje się opozycja. Nazwę Fidesz piszą cyrylicą, skandują hasła i wzywają Orbána do odejścia, domagają się zatrzymania dyktatury.

Viktor Orbán nie może być już pewien, czy zapanuje nad tłumem, który wyraźnie poczuł siłę własnego głosu. ●

Współpraca: **Maciej Szczepański**

Reportaż powstał w ramach pracy redakcji MamPrawoWiedziec.pl

◀ **Wiec wyborczy partii Fidesz, 22 marca 2026 r.**
FOT. PIOTR WOJCIK/ PICTURE DOC

• **Kontrmanifestanci na wiecu nieśli m.in. transparent „PUTYTOR", sugerujący, że Orbán jest człowiekiem Putina**
FOT. PIOTR WOJCIK/ PICTURE DOC

OGŁOSZENIE PŁATNE Kraj/34426463

Sąd Rejonowy w Piotrkowie Trybunalskim zawiadamia, że w sprawie z wniosku Małgorzaty Macherowskiej, Wojciecha Macherowskiego o **zasiedzenie własności nieruchomości położonej w Rozprzy, obrębie 0001, w gminie Rozprza, w powiecie piotrkowskim, w województwie łódzkim**, składającej się z działki nr 645, o powierzchni 0,0590 ha, objętej księgą wieczystą o nr PT113/0001217918 prowadzoną przez Sąd Rejonowy w Piotrkowie Trybunalskim, VI Wydział Ksiąg Wieczystych, toczy się postępowanie pod sygn. akt I Ns 1010/25.

Sąd wzywa do udziału w charakterze uczestników potencjalnych zainteresowanych, którzy mogą zgłosić udział w sprawie i wykazać swoje prawa do przedmiotowych nieruchomości, w terminie 3 (trzech) miesięcy od daty publikacji niniejszego ogłoszenia, gdyż w przeciwnym wypadku mogą zostać pominięci przy rozpoznawaniu sprawy.

OGŁOSZENIE PŁATNE Kraj/34426420

WYCIĄG Z OGŁOSZENIA
O PIERWSZYCH PRZETARGACH USTNYCH NIEOGRANICZONYCH
NA SPRZEDAŻ NIERUCHOMOŚCI POŁOŻONYCH W RUMI
W REJONIE UL. KLONOWEJ I UL. RAJSKIEJ

Burmistrz Miasta Rumi

ogłosił pierwsze przetargi ustne nieograniczone na sprzedaż niżej wymienionych nieruchomości:

I. **Nieruchomość położona w Rumi w rejonie ul. Klonowej, składająca się z działek nr 107 o pow. 600m², nr 108 o pow. 708m², nr 109 o pow. 709m², nr 110 o pow. 707m², nr 111 o pow. 707m², nr 112 o pow. 685m², nr 113 o pow. 635m², nr 114 o pow. 625m², nr 115 o pow. 625m², nr 116 o pow. 632m², nr 117 o pow. 758m², nr 118 o pow. 792m², nr 119 o pow. 649m², nr 120 o pow. 800m², nr 121 o pow. 1821m², zaś o łącznej powierzchni 11453m², obręb 13, zapisana w księdze wieczystej GD1W/00117184/3, prowadzonej przez Sąd Rejonowy w Wejherowie.**
Zgodnie z obowiązującym miejscowym planem zagospodarowania przestrzennego miasta Rumi, uchwalonym Uchwałą Nr XXV/247/2016 Rady Miejskiej Rumi z dnia 30 czerwca 2016r. w sprawie uchwalenia miejscowego planu zagospodarowania przestrzennego, dla obszaru położonego w Rumi, zwanego „Stara Rumia" ograniczonego od północy granicami planowanego węzła oraz trasy Obwodnicy Północnej Aglomeracji Trójmiejskiej, od zachodu ulicą I Dywizji Wojska Polskiego i od południa ulicą Dębogórską, zmienionym Uchwałą Nr LXVI/839/2024 z dnia 29 lutego 2024r. - działki nr nr 107, 108, 109, 110, 111, 112, 113, 114, 115, 116, 117, 118, 119, 120, i 121, obr. 13, znajdują się w obszarze oznaczonym symbolem F3MN-U – co oznacza teren zabudowy mieszkaniowej jednorodzinnej, usług; usługi nie zakłócające funkcji mieszkaniowej.
Nieruchomość jest niezabudowana. Porośnięta roślinnością, teren płaski. Nieruchomość posiada dostęp do drogi publicznej.
Dział III i IV księgi wieczystej GD1W/00117184/3 jest wolny od wpisów i zobowiązań.
Cena wywoławcza 4.048.600,00 zł netto + 23% podatek VAT.
Wadium – 404.860,00 zł – wnoszone w pieniądzu.
Minimalne postąpienie – 40.486,00 zł.

II. **Nieruchomość położona w Rumi w rejonie ul. Klonowej i ul. Rajskiej, składająca się z działek nr 122 o pow. 600m², nr 123 o pow. 600m², nr 124 o pow. 600m², nr 125 o pow. 600m², nr 126 o pow. 600m², nr 127 o pow. 600m², 128 o pow. 600m², nr 129 o pow. 600m², nr 130 o pow. 600m², nr 131 o pow. 602m², nr 132 o pow. 602m², nr 133 o pow. 600m², nr 134 o pow. 600m², nr 135 o pow. 600m², nr 136 o pow. 600m², nr 137 o pow. 600m², nr 138 o pow. 600m², nr 139 o pow. 600m², nr 140 o pow. 600m², nr 141 o pow. 600m² zaś o łącznej powierzchni 12.004m², obręb 13, zapisana w księdze wieczystej KWGD1W/00117184/3, prowadzonej przez Sąd Rejonowy w Wejherowie.**
Zgodnie z obowiązującym miejscowym planem zagospodarowania przestrzennego miasta Rumi, uchwalonym Uchwałą Nr XXV/247/2016 Rady Miejskiej Rumi z dnia 30 czerwca 2016r. w sprawie uchwalenia miejscowego planu zagospodarowania przestrzennego, dla obszaru położonego w Rumi, zwanego „Stara Rumia" ograniczonego od północy granicami planowanego węzła oraz trasy Obwodnicy Północnej Aglomeracji Trójmiejskiej, od zachodu ulicą I Dywizji Wojska Polskiego i od południa ulicą Dębogórską, zmienionym Uchwałą Nr LXVI/839/2024 z dnia 29 lutego 2024r. - działki nr nr 122, 123, 124, 125, 126, 127, 128, 129, 130, 131, 132, 133, 134, 135, 136, 137, 138, 139, 140 i 141, obr. 13, znajdują się w obszarze oznaczonym symbolem F3MN-U – co oznacza teren zabudowy mieszkaniowej jednorodzinnej, usług; usługi nie zakłócające funkcji mieszkaniowej. Nieruchomość jest niezabudowana. Porośnięta roślinnością, teren płaski.
Działka posiada dostęp do drogi publicznej.
Dział III i IV księgi wieczystej KW GD1W/00117184/3 jest wolny od wpisów i zobowiązań.
Cena wywoławcza 4.243.400,00 zł netto + 23% podatek VAT.
Wadium – 424.340,00 zł – wnoszone w pieniądzu.
Minimalne postąpienie – 42.434,00 zł.

III. **Nieruchomość położona w Rumi w rejonie ul. Wiązowej, składająca się z działek nr nr 105 o pow. 776m², nr 106 o pow. 720m², nr 19/2 o pow. 3.182m², nr 19/4 o pow. 12.456m², nr 19/6 o pow. 1.676m², o łącznej powierzchni 18.810m², obręb 13, zapisana w księdze wieczystej KWGD1W/00117184/3 i KWGD1W/00032200/2, prowadzonych przez Sąd Rejonowy w Wejherowie.**
Zgodnie z obowiązującym miejscowym planem zagospodarowania przestrzennego miasta Rumi, uchwalonym Uchwałą Nr XXV/247/2016 Rady Miejskiej Rumi z dnia 30 czerwca 2016r. w sprawie uchwalenia miejscowego planu zagospodarowania przestrzennego, dla obszaru położonego w Rumi, zwanego „Stara Rumia" ograniczonego od północy granicami planowanego węzła oraz trasy Obwodnicy Północnej Aglomeracji Trójmiejskiej, od zachodu ulicą I Dywizji Wojska Polskiego i od południa ulicą Dębogórską, zmienionym Uchwałą Nr LXVI/839/2024 z dnia 29 lutego 2024r. - działki nr nr 105, 106, 19/2, 19/4, 19/6, obr. 13, znajdują się w obszarze oznaczonym symbolem F3MN-U – co oznacza teren zabudowy mieszkaniowej jednorodzinnej, usług; usługi nie zakłócające funkcji mieszkaniowej.
Nieruchomość jest niezabudowana. Porośnięta roślinnością, teren płaski. Na działce 19/6 znajduje się sieć elektroenergetyczna podziemna oraz sieć wodociągowa
Działka posiada dostęp do drogi publicznej.
Dział III i IV księgi wieczystej KW GD1W/00117184/3 jest wolny od wpisów i zobowiązań
Dział III i IV księgi wieczystej KW GD1W/00032200/2 jest wolny od wpisów i zobowiązań.
Cena wywoławcza 6.649.335,00 zł netto + 23% podatek VAT.
Wadium – 664.934,00 zł – wnoszone w pieniądzu.
Minimalne postąpienie – 66.494,00 zł.

Pierwsze przetargi ustne nieograniczone odbędą się, według wyżej podanej kolejności, w dniu 29 maja 2026r. od godziny 10^{00}, w siedzibie Urzędu Miasta Rumi przy ul. Sobieskiego 7, pok. 100. Wadium należy wpłacać do dnia 25 maja 2026 roku w pieniądzu. Do wylicytowanej ceny zostanie doliczony 23% podatek VAT.
Ogłoszenie zostało podane do publicznej wiadomości poprzez wywieszenie na tablicy ogłoszeń Urzędu Miasta Rumi, 84-230 Rumia ul. Sobieskiego 7 oraz na stronach internetowych Urzędu Miasta Rumi: www.bip.rumia.pl i https://rumia.eu.
Szczegółowe informacje dotyczące niniejszego przetargu można uzyskać w Referacie Gospodarki Nieruchomościami Urzędu Miasta Rumi, pok. 103, rgn@um.rumia.pl tel. 58/679-65-24, we wskazanych godzinach: poniedziałek w godz. 9^{00} - 17^{00}, wtorek, środa i piątek w godz. 7^{30} – 15^{30}.

eprasa.pl af92bd2884

Polacy masowo wygrywają z dezubekizacją

Byli funkcjonariusze służb w PRL odzyskują pełne emerytury w procesach sądowych, ale też coraz częściej na podstawie – wciąż nie wszystkim znanego – niepozornego zapisu w prawie. Pokazujemy, jak ten przepis można wykorzystać. **Oto najnowsze dane o tym, ile osób już wygrało walkę o świadczenie.**

Leszek Kostrzewski

Tzw. ustawa dezubekizacyjna obowiązuje od 1 października 2017 r. Po obniżce świadczeń byli funkcjonariusze organów bezpieczeństwa PRL nie mogą dostawać więcej, niż wynosi średnia emerytura. Niektórym obniżono jednak świadczenia do emerytury minimalnej – dziś to ok. 1,7 tys. zł na rękę.

Ustawa zakłada obniżki emerytur funkcjonariuszy służb i policjantów, którzy choć jeden dzień przepracowali w strukturach uznanych przez IPN za „organy państwa totalitarnego". Ich katalog znacznie rozszerzono, dodając np. pracowników wydziałów łączności, policjantów, którzy w PRL przeszli szkolenia oficerskie i funkcjonariuszy Biura Ochrony Rządu.

Zmniejszone emerytury mają też pracownicy MSW z departamentu PESEL, czyli ok. 200 programistów i informatyków, absolwentów informatyki Uniwersytetu Warszawskiego i Politechniki Warszawskiej, którzy opracowali Powszechny Elektroniczny System Ewidencji Ludności. Według MSWiA służyli na rzecz „totalitarnego państwa".

Decyzję o obniżkach dostało blisko 40 tys. osób, w tym 8 tys. wdów i dzieci pobierających po funkcjonariuszach rentę rodzinną.

Specprzepis, czyli wniosek do ministra

Nowy rząd, gdy tylko przejmował władze, zapowiedział, że naprawi wprowadzone przez PiS niesprawiedliwości.

W punkcie 20. umowy koalicyjnej zapowiedziano „wprowadzenie rozwiązań przywracających prawa nabyte emerytów pobierających świadczenia na podstawie przepisów o zaopatrzeniu emerytalnym funkcjonariuszy".

Mówiąc inaczej: rząd zamierzał odkręcić PiS-owską dezubekizację.

Najłatwiej byłoby to zrobić nową ustawą, tyle że były prezydent Andrzej Duda, jak i obecny Karol Nawrocki kilka razy dawali jasno do zrozumienia, że takiej ustawy by nie podpisali.

Dlatego rząd wybrał inne rozwiązania

Jakie? Przywracanie pełnych emerytur na podstawie art. 8a ustawy dezubekizacyjnej.

Pozwala on szefowi MSWiA wypłacać pełne świadczenia. Wystarczy, że z takim wnioskiem wystąpi do ministra funkcjonariusz, któremu zmniejszono emeryturę.

Są jednak pewne warunki. Służba takich funkcjonariuszy w PRL musi być „krótkotrwała", a oni sami musieli „rzetelnie wykonywać zadania i obowiązki" w wolnej Polsce, „w szczególności z narażeniem zdrowia i życia".

Jak się okazuje, właśnie na podstawie tego specjalnego artykułu funkcjonariusze wygrywają z dezubekizacją i odzyskują pełne emerytury.

Jak udało nam się ustalić, już ok. 2 tys. osób odzyskało pełną emeryturę na podstawie tego przepisu. Wszyscy oni łącznie dostali wyrównania w łącznej kwocie przekraczającej 300 mln zł.

Już za rządów PiS funkcjonariusze domagali się pełnej emerytury na podstawie artykułu 8a, ale poprzednie władze resortu hurtowo wszystkie wnioski odrzucały, albo w ogóle nie wydawały decyzji.

– Z tego powodu państwo polskie decyzją sądów musiało później zapłacić ponad 1 mln zł zadośćuczynienia funkcjonariuszom za bezczynność i niedotrzymywanie terminów prawnych organów państwa na wydanie decyzji. To tym bardziej bulwersujące, że większość tych wniosków pisali ludzie ze stanowisk pomocniczych takich jak sekretarki czy kierowcy. – mówi Jan Gaładyk ze Stowarzyszenia Emerytów i Rencistów Policyjnych.

PiS pozytywnie rozpatrzył niewiele ponad 30 wniosków.

Sprawy w sądzie

Wiele osób nie wystąpiło do ministra o ponowne rozważenie decyzji dot. ich emerytury, a sprawiedliwości postanowiły szukać w sądzie. Jak te sprawy się zakończyły?

Tu też, już za czasów PiS, zapadały pierwsze wyroki na korzyść pokrzywdzonych. W latach 2021-2023. Zakład Emerytalno-Rentowy MSWiA (ZER) wykonał postanowienia 8,4 tys. prawomocnych wyroków sądowych przywracających pełne świadczenia na łączną kwotę ponad 1,3 mld zł.

Obecnie – jak udało nam się ustalić – już blisko 16 tys. osób wygrało w sądzie i MSWiA przywrócił im wszystkim pełne emerytury. Łącznie funkcjonariusze w wyniku wyroków uzyskali ponad 2,7 mld zł

W działaniach resortu za rządów PiS i obecnej władzy nastąpiła jednak zasadnicza różnica. Za rządów obecnej opozycji od każdej przegranej w sądzie I instancji czy w apelacji resort się odwoływał, co powodowała zwiększenie kosztów na obsługę prawną (to m.in, koszty zastępstwa prawnego). Koalicja 15 października zmieniła taktykę i w większości spraw nie wnosi odwołań.

– Spraw sądowych jest jeszcze ok 1,8 tys. Ale też warto pamiętać, że wiele osób nie miało jeszcze nawet pierwszej rozprawy, choć ich sprawy trafiły do sądów w 2017 r., a więc blisko 9 lat temu – mówi Gaładyk.

I zapewnia, że zwlekanie z wyznaczeniem rozpraw wynika z dwóch rzeczy.

Po pierwsze, sądy czekały na wyrok TK. Ustawa dezubekizacyjna czeka na rozpatrzenie w Trybunale Konstytucyjnym od lutego 2018 r.

Była szefowa TK Julia Przyłębska i jej następca Bogdan Święczkowski w obawie o przegłosowanie przez innych sędziów nie znaleźli czasu na sprawdzenie przez Trybunał, czy ustawa dezubekizacyjna łamie konstytucję. Do dziś tego wyroku nie ma.

Ostatecznie taktyka sądów zmieniła się, gdy dezubekizacją zajął się Sąd Najwyższy. 16 września 2020 r. siedmiu sędziów SN orzekło, że kryterium „służby na rzecz totalitarnego państwa" jako podstawa obniżenia świadczeń „powinno brać pod uwagę wszystkie okoliczności sprawy, w tym także indywidualne czyny i ich weryfikację pod kątem naruszenia podstawowych praw i wolności człowieka".

Wyrok Sądu Najwyższego oznaczał, że nie można karać obniżeniem emerytury wszystkich tylko dlatego, że pracowali w danej instytucji – wymienionej w ustawie dezubekizacyjnej i zaliczonej do takiej, w której praca oznaczała służbę na rzecz totalitarnego państwa.

Po wyroku SN w każdej sprawie sądy muszą badać, czy funkcjonariusz, pracując w danej instytucji, łamał prawa człowieka (np. działał przeciwko opozycji czy Kościołowi).

Podobnie orzekł Naczelny Sąd Administracyjny, który wskazał, że sam fakt pełnienia służby, bez względu na to, czy charakteryzowała się ona bezpośrednim zaangażowaniem w realizację zadań i funkcji państwa totalitarnego, czy też ograniczała się do zwykłych, standardowych działań, jest nie do zaakceptowania z punktu widzenia standardów demokratycznego państwa prawnego.

Te decyzje SN i NSA sprawiły, że sądy I instancji odwieszały sprawy dezubekizacyjne i wreszcie zaczęły wydawać wyroki

Gdzie pieniądze na sądy?

Był też jednak – według Gaładyka – drugi powód, ciągnących się w nieskończoność postępowań sądowych. Chodzi o braki kadrowe i niewydolność sądów. Choć miało to być proceduralnie rozwiązane już wiele lat temu.

Otóż PiS, wprowadzając ustawę dezubekizacyjną, zdawał sobie sprawę, że emeryci będą się masowo odwoływać do sądów. Dlatego w 2018 r. resort sprawiedliwości pod kierownictwem Zbigniewa Ziobry wystąpił o przyznanie mu 8,6 mln zł na dodatkowe 119 etatów w warszawskim Sądzie Okręgowym.

Ziobro zapowiedział, że pieniądze będą przeznaczone na dodatkowe 30 etatów sędziowskich, 15 etatów asystenckich i 74 etaty urzędnicze. Wszystkie te osoby miały się zająć tylko rozpatrywaniem odwołań emerytów od decyzji dezubekizacyjnych.

– Ministerstwo Sprawiedliwości za poprzedniej władzy pieniądze na dodatkowe etaty dostało z budżetu państwa. Problem w tym, że nie wiadomo, co się z tymi pieniędzmi stało. Bo na pewno nie przeznaczono ich na sprawy związane z dezubekizacją – mówi Jan Gaładyk

Zapytaliśmy obecny resort sprawiedliwości czy wiadomo, co się stało ze wspomnianymi pieniędzmi? Czekamy na odpowiedź.

Ile osób nie doczekało wyroku?

Niestety, nie wszyscy poszkodowani doczekali się sprawiedliwości

– Szacujemy, że kilka tysięcy osób zmarło przez zakończeniem spraw w sądzie. Z tego ok.100 osób w wyniku dezubekizacji odebrało sobie życie – mówi Gaładyk.

• **Ustawa dezubekizacyjna czeka na rozpatrzenie w Trybunale Konstytucyjnym od lutego 2018 r.**
FOT. MACIEK JAŹWIECKI / AGENCJA WYBORCZA.PL

Wiele osób nie wystąpiło do ministra o ponowne rozważenie decyzji dot. ich emerytury, a sprawiedliwości postanowiło szukać w sądzie

Z sądów

2,7

MLD ZŁ

• **Tyle łącznie uzyskali funkcjonariusze w wyniku wyroków sądowych.**
• **Blisko 16 tys. osób na podstawie wygranej w sądzie MSWiA przywróciło pełne emerytury**

wyborcza.biz

• **Więcej czytaj na Wyborcza.biz**

1 RP

eprasa.pl af92bd2884

Zwrot na Bałtyk

Jeszcze dekadę temu Bałtyk był dla polskiej gospodarki raczej tłem niż osią wydarzeń. Dziś staje się jednym z jej głównych punktów ciężkości. Porty, morska energetyka wiatrowa, terminale gazowe – wszystko kręci się wokół bezpieczeństwa i strategicznego rozwoju.

Patrycja Maciejewicz

Jak w soczewce widać to w ostatnich decyzjach inwestycyjnych funduszu Vinci z grupy BGK – państwowego banku rozwoju. Najpierw wszedł kapitałowo do firmy SR Robotics z Katowic, projektującej podwodną aparaturę pomiarową.

Teraz wykupił udziały w trójmiejskiej spółce MEWO, która prowadzi podwodne badania, zarówno przy inwestycjach offshore, jak i na zlecenie instytucji państwowych. To MEWO wykryło złoża gazu ziemnego niedaleko wyspy Wolin. Już wiadomo że są one opłacalne do eksploatacji.

Stoję na tylnym pokładzie statku Amber Cecilia – dużej jednostki badawczej należącej do MEWO. Prezes Paweł Gajewski pokazuje mi aparaturę używaną podczas rejsów. – Najpierw skanujemy dno echosondą i typujemy miejsca, gdzie może znajdować się wrak albo obiekt utrudniający położenie kabla. Potem detaliczne badania prowadzimy za pomocą urządzeń wyposażonych w kamery i sonary – opowiada.

Na stojaku z prawej strony leży niepozorna limonkowa „torpeda" – to Belona, urządzenie warte kilka milionów złotych, też projektowane przez SR Robotics.

Belona jest samobieżna, można ją wyposażać w wymienne moduły z aparaturą badawczą i pomiarową. Może też pobierać próbki wody.

Firma uczestniczy we wszystkich projektach offshore w polskiej strefie Morza Bałtyckiego, których wartość wynosi ok. 80 mld zł. Zrealizowała w sumie ponad 125 projektów badawczo-pomiarowych, m.in. dla PGE, Orlenu, Gaz-Systemu.

– W tej branży jestem od 25 lat i jeszcze nigdy morze nie było tak ważne dla Polski, jak jest teraz. Widać to po prostu w inwestowanych kwotach pieniędzy – mówimy tutaj o miliardach, dziesiątkach miliardów złotych – mówi Paweł Gajewski, prezes i współwłaściciel MEWO.

– Kiedyś działaliśmy lepiej lub gorzej, od projektu do projektu. Teraz możemy wybierać, w którym kierunku pójdziemy, jak się rozwiniemy. Szukaliśmy inwestora na rynku, ale propozycje, które dostawaliśmy zakładały przejęcie firmy przez konkurencję, przejęcie kontraktów. Nie chcieliśmy tego – dodaje.

BGK zainwestował 62 mln zł w mniejszościowy pakiet MEWO. Po podniesieniu kapitału spółka zrealizuje program inwestycyjny o wartości ponad 130 mln zł.

Kurs na morze

To nie jest pojedynczy ruch, ale element znacznie większego przesunięcia. Na morze płynie dziś strumień kapitału liczony w dziesiątkach miliardów złotych – od morskich farm wiatrowych, przez terminale gazowe i infrastrukturę przesyłową, po projekty związane z energetyką jądrową. W ślad za tym zmienia się nie tylko mapa inwestycji, ale też kierunek myślenia o rozwoju gospodarczym.

Bałtyk przestaje być peryferium. Staje się przestrzenią, wokół której organizuje się coraz większa część polskiej gospodarki – od energetyki, przez przemysł, po usługi wyspecjalizowane.

To konsekwencja zmian geopolitycznych – Bałtyk niedawno stał się „wewnętrznym morzem NATO", ale to tu skupia się także dywersyjna działalność Rosjan – od zakłócania systemów GPS, przez zrywanie linii światłowodowych i niszczenie rurociągów po aktywność floty cienia.

• **„Amber Cecilia" – statek badawczy firmy Mewo** FOT. PIOTR POŁOCZAŃSKI

– Jamming (zagłuszanie – red.) rosyjski mocno nas męczy. Już się nawet z tym nie kryją – mówi Gajewski. Całkiem niedawno statek „Amber Cecilia" według instrumentów cumował w Kłajpedzie. – Śmiejemy się, że po fajki tam wpadliśmy. Oczywiście dla kapitana to nie jest śmieszne, gdy nagle GPS mu szaleje i nie wie, gdzie dokładnie jest. Ale sobie z tym radzimy.

– Gospodarka morska to szeroko rozumiane bezpieczeństwo – podkreśla wiceminister infrastruktury Arkadiusz Marchewka. – To już nie jest tylko bezpieczeństwo gospodarcze, ale także bezpieczeństwo militarne czy energetyczne.

– Spółka ma dostęp do najcenniejszego surowca ery cyfrowej, czyli danych. Już teraz ma najlepszej jakości dane dotyczące Bałtyku, a chcielibyśmy, żeby również w kolejnych miejscach na świecie była w stanie je gromadzić, dostarczać klientom i dobrze na tym zarabiać – mówi Bartosz Drabikowski, prezes funduszu Vinci.

A rynek usług pomiarowo-badawczych w całej Europie do 2030 roku jest szacowany na blisko 60 mld zł.

Do 2,5 km głębokości

MEWO chce też podwoić liczbę posiadanych jednostek do sześciu i dzięki nowym możliwościom brać udział w projektach nie tylko na Bałtyku, ale i na Morzu Północnym, Morzu Czarnym i Morzu Śródziemnym. Po 2030 roku – także na Oceanie Indyjskim. Firma będzie mogła zbierać dane do 2,5 km głębokości. Cel – przychody rzędu 300 mln zł rocznie. ●

• **Cały tekst na Wyborcza.biz**

OGŁOSZENIE PŁATNE

Kraj/34425648

OGŁOSZENIE O PRZETARGU

Na podstawie art. 11, 38 ust. 1 i 2 ustawy z dnia 21 sierpnia 1997 roku o gospodarce nieruchomościami (Dz. U. z 2024r., poz.1145 t.j.) oraz §13 rozporządzenia Rady Ministrów z dnia 14 września 2004 r. w sprawie sposobu i trybu przeprowadzania przetargów oraz rokowań na zbycie nieruchomości (Dz. U. z 2021 r., poz. 2213 t.j.)

Starosta Myśliborski
ogłasza II przetarg ustny nieograniczony
na sprzedaż nieruchomości stanowiącej własność Skarbu Państwa

Lp.	Obręb	Numer działki	Pow. działki w m²	Opis nieruchomości	przeznaczenie w planie zagospodarowania przestrzennego (studium)	Cena Wywoławcza zł. zwolniona z VAT	Minimalne Postąpienie zł. (nie mniej niż)	Wadium zł.
1.	Obręb Rów, gmina Myślibórz	147	7800	Nieruchomość o numerze ewidencyjnym działki 147, oznaczona w ewidencji gruntów użytkiem Bi – inne tereny zabudowane, dla której Sąd Rejonowy w Myśliborzu prowadzi Księgę Wieczystą **nr: SZ1M/00040621/8**. Nieruchomość uzbrojona w instalację kanalizacyjną, energetyczną, ogrodzona, oświetlona, w granicach działki liczne drzewa. Teren częściowo utwardzony – chodniki, drogi dojazdowe. Nieruchomość zabudowana oczyszczalnią ścieków oraz masztem telefonii komórkowej. Dostęp do drogi publicznej przez działkę nr: 219/2, z którą stanowi integralną całość oraz przez działkę nr: 157/2, stanowiącą własność Skarbu Państwa, będącą w zarządzie Nadleśnictwa Myślibórz.	Dla przedmiotowej nieruchomości brak jest Miejscowego Planu Zagospodarowania Przestrzennego, w Studium Uwarunkowań i Kierunków Zagospodarowania Przestrzennego Gminy Myślibórz zapis dla przedmiotowej działki jest następujący: IT - teren stacji nadawczych telefonii komórkowej i maszty radiowe	8.686.765,00 brutto	86.870,00	868.680,00
2.	Obręb Krusze, Gmina Myślibórz	156/1 219/2	17100 59100	Nieruchomość o numerach ewidencyjnych działek: **156/1** o powierzchni 1,71 ha**, 219/2** o powierzchni 5,91 położona w obrębie **Krusze**, gmina Myślibórz, nieruchomość, oznaczona w ewidencji gruntów użytkiem Bi – inne tereny zabudowane, dla której Sąd Rejonowy w Myśliborzu prowadzi Księgę Wieczystą **nr: SZ1M/00040606/7**. Nieruchomość zabudowana kompleksem budynków po byłym OHP, uzbrojona w instalację wodociągową, kanalizacyjną, energetyczną i teletechniczną, ogrodzona, oświetlona. Teren częściowo utwardzony – chodniki, drogi dojazdowe do budynków, w granicach nieruchomości liczne drzewa. Teren monitorowany. Powyższe nieruchomości tworzą jedną całość, zlokalizowane są w peryferyjnej strefie wsi, około 1,5 km od centrum miejscowości Rów, poza terenami zabudowanymi, przy drodze wojewódzkiej nr 121 w kierunku miejscowości Banie. Najbliższe sąsiedztwo stanowią tereny leśne. Nieruchomość nie posiada bezpośredniego dostępu do drogi publicznej, dojazd poprzez działkę nr 157/2, stanowiącą własność Skarbu Państwa, będącą w zarządzie Nadleśnictwa Myślibórz. Nieruchomości nie są obciążone i wolne są od wszelkich zobowiązań.	Dla przedmiotowej nieruchomości brak jest Miejscowego Planu Zagospodarowania Przestrzennego, w Studium Uwarunkowań i Kierunków Zagospodarowania Przestrzennego Gminy Myślibórz zapis dla działek 156/1, 219/2 jest następujący: UP – teren usług publicznych.			

II przetarg ustny nieograniczony odbędzie się dnia 18 czerwca 2026 r. o godz. 10⁰⁰ w pokoju nr 24 Starostwa Powiatowego w Myśliborzu przy ul. Północnej nr 15, I przetarg odbył się dnia 05 lutego 2026 r.

W przetargu mogą brać udział osoby zakwalifikowane do przetargu, które:

1. wpłacą organizatorowi przetargu **wadium** w wymaganej wysokości, w terminie, miejscu i formie, **do dnia 12.06.2026 roku** (w tym dniu środki pieniężne powinny znaleźć się na koncie podanym poniżej),
2. wadium należy wpłacić na rachunek Starostwa Powiatowego w Myśliborzu **GBS Barlinek O/Myślibórz 31 8355 0009 0000 2020 2000 0008** z adnotacją „wpłata wadium dz. nr: 147 obręb Rów, 156/1, 219/2 obręb Krusze, gmina Myślibórz",
3. wadium wpłacone przez uczestnika przetargu, który go wygrał, zostanie zaliczone na poczet ceny sprzedaży, zaś pozostałym uczestnikom wadium zwraca się niezwłocznie, nie później niż przed upływem 3 dnia roboczego od dnia odwołania, zamknięcia, unieważnienia lub zakończenia przetargu,
4. przedłożą dokumenty stwierdzające tożsamość,
5. przedłożą stosowne pełnomocnictwa,
6. w przypadku osób prawnych należy w dniu przetargu dostarczyć - aktualny wypis z właściwego rejestru (może mieć formę pobranego samodzielnie wydruku komputerowego), stosownych pełnomocnictw (w oryginale lub kopii potwierdzonej za zgodność z oryginałem), dowodów tożsamości osób reprezentujących podmiot,
7. przedłożą oświadczenie o zapoznaniu się ze stanem faktycznym i prawnym nieruchomości.

Pozostałe warunki przetargu:

1. przetarg zostanie przeprowadzony, chociażby zakwalifikowano do przetargu tylko jednego oferenta, spełniającego warunki przetargu,
2. przetarg uważa się za rozstrzygnięty, jeżeli przynajmniej jeden uczestnik przetargu, który stawił się na przetarg, zaoferował postąpienie ponad cenę wywoławczą,
3. przetarg wygrywa uczestnik przetargu, który w trakcie licytacji zgłosił najwyższą cenę.

Wadium wpłacone przez uczestnika przetargu, który go wygrał, zostanie zaliczone na poczet ceny nabycia, pozostałym uczestnikom wadium zostanie zwrócone niezwłocznie, jednak nie później niż w ciągu 3 dni od dnia odpowiednio: odwołania, zamknięcia, unieważnienia przetargu lub jego zakończenia wynikiem negatywnym. Jeżeli osoba ustalona jako nabywca nieruchomości nie przystąpi bez usprawiedliwienia do zawarcia umowy w miejscu i w terminie podanym w zawiadomieniu, organizator przetargu może odstąpić od zawarcia umowy, a wpłacone wadium nie podlega zwrotowi.

Osoba wyłoniona na nabywcę nieruchomości w wyniku przetargu, zobowiązana jest do zapłaty ustalonej w przetargu ceny najpóźniej w dniu podpisania aktu notarialnego. Zgodnie z obowiązującym art. 43 ust. 1 pkt 10 ustawy z dnia 11 marca 2004 r. o podatku od towarów i usług (t.j. Dz. U z 2025 r., poz. 775) zwalnia się od podatku dostawę budynków, budowli lub ich części. Podatnik może zrezygnować ze zwolnienia od podatku, o którym mowa w art. 43 ust. 1 pkt 10 i wybrać opodatkowanie dostawy budynków, budowli lub ich części, pod warunkiem że dokonujący dostawy i nabywca budynku, budowli lub ich części:
1) są zarejestrowani jako podatnicy VAT czynni;
2) złożą:
   a) przed dniem dokonania dostawy tych obiektów właściwemu dla ich nabywcy naczelnikowi urzędu skarbowego lub
   b) w akcie notarialnym, do zawarcia którego dochodzi w związku z dostawą tych obiektów zgodne oświadczenie, że wybierają opodatkowanie dostawy budynku, budowli lub ich części.

Stosownie do art. 43 ust. 11 ustawy o podatku od towarów i usług, oświadczenie musi zawierać:
1. imiona i nazwiska lub nazwę, adresy oraz numery identyfikacji podatkowej dokonującego dostawy oraz nabywcy,
2. planowaną datę zawarcia umowy dostawy budynku, budowli lub ich części,
3. adres budynku, budowli lub ich części.

Ustalenie terminu zawarcia umowy notarialnej nastąpi do 21 dni licząc od daty zakończenia przetargu. Nabywca pokrywa koszty sporządzenia aktu notarialnego, jak i koszty postępowania wieczysto-księgowego. Uczestnik przetargu może zaskarżyć czynności związane z jego przeprowadzeniem do Starosty Myśliborskiego w terminie 7 dni od dnia ogłoszenia wyniku przetargu. Ogłoszenie o przetargu zostaje podane do publicznej wiadomości poprzez wywieszenie na tablicy ogłoszeń Starostwa Powiatowego w Myśliborzu, zamieszczenie informacji o przetargu w prasie codziennej ogólnokrajowej, a także na stronie internetowej www.bip.powiatmysliborski.pl.

Szczegółowe informacje dotyczące ww. nieruchomości można uzyskać w Starostwie Powiatowym w Myśliborzu przy ul. Północnej 15 pokój nr 10 lub telefonicznie – tel. 95 747 2021 w. 265.

Zastrzega się prawo zamknięcia przetargu bez wybrania nabywcy nieruchomości i odwołania przetargu bez podania przyczyny.

Starosta Myśliborski
Robert Dudek

1 RP

eprasa.pl af92bd2884

Koalicja Obywatelska

Trzaskowski zmarginalizowany

Przez sześć lat rządów Rafała Trzaskowskiego jako prezydenta Warszawy nikt w jego otoczeniu politycznie nie wyrósł, nie ma swojej frakcji w Koalicji Obywatelskiej. Bo kariery w Warszawie zależą nie od Trzaskowskiego, lecz od Marcina Kierwińskiego.

Wojtczuk

• **Marcin Kierwiński i Rafał Trzaskowski, 13 września 2024 r.**
FOT. JACEK MARCZEWSKI / AGENCJA WYBORCZA.PL

21 marca działacze KO dokończyli wybory zarządów struktur partii na Mazowszu i w Warszawie. Wskazano m.in. wiceprzewodniczących, sekretarzy i członków zarządów „bez teki". To był następny krok po tym, jak dwa tygodnie temu wybrano szefów tych regionów.

Przewodniczącym KO na Mazowszu został ponownie Jan Grabiec, szef kancelarii premiera. Szefem powiatowych władz KO w Warszawie – Marcin Kierwiński, szef MSWiA oraz sekretarz generalny partii, który warszawską Platformą rządzi od 2016 r. Nie miał konkurencji (Rafał Trzaskowski, prezydent Warszawy nie walczył o to stanowisko), dostał 95 proc. głosów.

W Warszawie ironizuje się, że Kierwiński jest „nadprezydentem" Warszawy. Tego sformułowania używają zwłaszcza polityczni oponenci Rafała Trzaskowskiego, którzy zarzucają mu bierność w stołecznym ratuszu.

Prezydent Warszawy rzeczywiście nie przepada za tym, co jest fundamentem polityki – spotkaniami z działaczami, radnymi, rozstrzyganiem małych lokalnych konfliktów, patronowaniem nad karierami zaufanych współpracowników.

Przez sześć lat jego rządów jako prezydenta Warszawy nikt w jego otoczeniu politycznie nie wyrósł, nikt nie zbudował własnej sieci wpływów. Nie powstała „frakcja Trzaskowskiego" ani w Sejmie, ani w Koalicji Obywatelskiej.

Pokazały to wyraźnie wybory zarządów mazowieckich i warszawskich struktur KO. Nie ma w nich ludzi kojarzonych z Trzaskowskim. W zarządzie mazowieckiej KO znalazł się sam Trzaskowski, ale bez żadnej funkcji, nie jest wiceprzewodniczącym struktur. Ma taką samą pozycję jak Radosław Witkowski, prezydent Radomia czy Jarosław Szostakowski, szef klubu radnych KO w Radzie Warszawy.

Szostakowski jest prawą ręką Marcina Kierwińskiego. W Radzie Warszawy ucina dyskusje na niewygodne tematy tak często, że mówi się o nim „cenzor". To z jego zdaniem, a nie z Trzaskowskim, liczą się stołeczni działacze KO. Ma te cechy, o których brak często oskarżany jest prezydent Warszawy: interesuje się sprawami stołecznego samorządu, ma stały kontakt z lokalnymi działaczami, jest decyzyjny.

Efekt? Nikt nie chce ryzykować dobrego miejsca na liście wyborczej i w radach nadzorczych samorządowych czy państwowych spółek, spierając się z Szostakowskim. Bo to tak, jakby spierał się z Kierwińskim. To się zazwyczaj źle kończy, co pokazał przykład Pawła Lecha, wieloletniego radnego, który został zepchnięty na złe miejsce na liście wyborczej do Rady Warszawy, a potem zawieszony w prawach członka klubu radnych, a w końcu odszedł z KO.

Ten decyzyjny dwugłos między Kierwińskim a Trzaskowskim stał się bardzo widoczny pół roku temu, przy okazji projektu uchwały wprowadzającej ograniczenia w nocnej sprzedaży alkoholu w Warszawie. Trzaskowski zgłosił ten projekt, ale nie wykonał tego, co w polityce jest elementarne – nie spotkał się z radnymi, nie wytłumaczył im wagi i znaczenia tej decyzji, nie próbował ich przekonać. Zakładał, że wystarczą płynące zewsząd pozytywne opinie ekspertów.

To było błędne założenie. Radni – przy co najmniej milczącej akceptacji Marcina Kierwińskiego, szefa struktur – zmusili Trzaskowskiego do wycofania projektu. W ten sposób publicznie podważono autorytet i sprawczość prezydenta Warszawy. Bez sensu, bo ledwie pół roku później radni zgodzili się na nocną ciszę alkoholową, gdy dostali jasny sygnał, że taka jest wola partii.

Mimo że Szostakowski symbolizował tamten bunt przeciwko prezydentowi Warszawy, włos mu z głowy nie spadł. Nie tylko wszedł do zarządu mazowieckiej KO, ale także zachował ważne stanowisko sekretarza warszawskich struktur.

Stołeczni działacze KO dostali jasny sygnał: zdanie Trzaskowskiego można ignorować, liczy się to, co mówi Kierwiński i Szostakowski.

We władzach warszawskiej KO jedyną osobą kojarzoną z Trzaskowskim jest europoseł Michał Szczerba, który jest w zarządzie struktur, ale „bez teki". Za to na stanowisko wiceprzewodniczącej awansowała Magdalena Roguska, jedna z najbliższych współpracowniczek Marcina Kierwińskiego. Jej pozycja w partii wzmocniła się.

Po wyborach władz KO igły kompasów karier warszawskich działaczy KO jeszcze mocniej będą kierować się na Marcina Kierwińskiego. Nie należy na te kompasy patrzeć, jeśli ktoś szuka Rafała Trzaskowskiego. ●

Michał Wojtczuk

Kto awansował, kto zniknął?
Nowe władze warszawskiej Koalicji Obywatelskiej

Na początku marca działacze warszawskiej KO wybrali przewodniczącego – został nim, zdobywając 95 proc. głosów, Marcin Kierwiński. Nie miał konkurencji. 21 marca dokończono wybory władz struktur.

Nową wiceprzewodniczącą warszawskiej KO została Magdalena Roguska, dotychczasowa skarbniczka. To bliska współpracowniczka Kierwińskiego. Kiedy Kierwiński po raz pierwszy objął tekę ministra spraw wewnętrznych i administracji w grudniu 2023 r., delegował Roguską do rady nadzorczej Państwowej Wytwórni Papierów Wartościowych. W połowie 2024 r. zamieniła mandat warszawskiej radnej na poselski – przejęła go po Michale Szczerbie, który został europosłem. A gdy Kierwiński latem 2025 r. po raz drugi został szefem MSWiA, Roguska została sekretarzem stanu w tym resorcie.

Stanowisko wiceprzewodniczącego stracił 72-letni Tomasz Kucharski, który od 20 lat nieprzerwanie jest burmistrzem Pragi Południe. Nie wszedł nawet do szerokiego, kilkunastoosobowego zarządu rady powiatu KO.

Nie zmienili się pozostali wiceprzewodniczący warszawskiej KO: to Ewa Malinowska-Grupińska, która od 2007 r. jest przewodniczącą Rady Warszawy oraz Ludwik Rakowski, który od 2006 r. (z dwuletnią przerwą) jest burmistrzem Wilanowa, a od 2010 r. nieprzerwanie jest przewodniczącym Sejmiku Mazowsza.

Sekretarzem pozostał Jarosław Szostakowski, który od 2010 r. nieprzerwanie jest szefem klubu KO w Radzie Warszawy.

Skarbniczką warszawskiej KO została Aleksandra Gajewska, posłanka KO i sekretarz stanu w Ministerstwie Rodziny, Pracy i Polityki Społecznej.

W szerokim zarządzie KO, bez funkcji, znaleźli się także:
• Karolina Bober, która od stycznia 2026 r. jest wiceprezydentką Warszawy zajmującą się sprawami nieruchomości i architektury. Jest łączniczką pomiędzy strukturami KO a prezydentem Warszawy Rafałem Trzaskowskim.
• Wiesław Raboszuk, wicemarszałek Mazowsza i szef struktur KO w dzielnicy Śródmieście;
• Europoseł Michał Szczerba;
• Warszawscy radni KO: Ewa Janczar, Jarosław Jóźwiak, Michał Matejka i Tomasz Sybilski (był działaczem Inicjatywy Polskiej, wchłoniętej przez KO);
• Burmistrz Ursusa Bogdan Olesiński oraz wiceburmistrzyni Woli Grażyna Orzechowska-Mikulska;
• Dzielnicowi działacze: Bożena Manarczyk (Praga Południe), Maciej Chmielewski (Bielany), Krzysztof Miszewski (Targówek), Krzysztof Sosnowski (Mokotów). W składzie władz warszawskiej KO nie ma nikogo z dawnej partii Nowoczesna wchłoniętej przez KO. ●

Michał Wojtczuk

• **Teksty w dziale Opinie wyrażają poglądy autorów i nie muszą odzwierciedlać stanowiska redakcji**

1 RP

eprasa.pl af92bd2884

EKSPERCI W GDAŃSKU DYSKUTOWALI, JAK MĄDRZE JĄ PRZEPROWADZAĆ

Transformacja energetyczna to konieczność

W przypadku transformacji skupiamy się zazwyczaj na aspekcie klimatycznym. Warto także pokazywać, że transformacja także po prostu się opłaca - podkreślali uczestnicy dyskusji na trwającej w Gdańsku konferencji branży energetycznej PowerConnect 2026.

PowerConnect to wydarzenie międzynarodowe, wzbudzające coraz większe zainteresowanie innych państw. Konferencję patronatami honorowymi objęły ambasady: Australii, Belgii, Mołdawii, Norwegii i Wielkiej Brytanii. To tu spotykają się firmy związane z szeroką wizją budowania miksu energetycznego nie tylko dotykającego energii elektrycznej, ale również gazu, hydroenergetyki, ciepła systemowego, odnawialnych źródeł energii, a także atomu.

Trzydniowe wydarzenie (18-20 marca) w środę otworzył premier Donald Tusk, który zapowiedział między innymi zainwestowanie przez państwo w energetykę biliona złotych w ciągu najbliższej dekady.

Bardzo ważnym elementem pierwszego dnia PowerConnect była także debata, w której prezesi największych spółek i instytucji związanych z energetyką w kraju dyskutowali o tym, jak powinien dalej przebiegać postępujący proces transformacji tej dziedziny gospodarki.

Transformacja energetyczna jako zmiana cywilizacyjna

Prelegenci byli zgodni, że proces z którym mamy do czynienia, jest de facto transformacją cywilizacyjną Polski i Europy, a nie tylko energetyki. Dlatego jego podstawą powinny być wszelkiego rodzaju synergie, dialog i holistyczne podejście do przemian.

Magdalena Kamińska, p.o. prezesa zarządu Energi SA, podkreślała, że ważna i potrzebna jest kooperacja wszystkich obszarów, które mają wpływ na sektor energii - społeczeństwa, strony finansującej i regulatora.

Dodawała też, że istnieje potrzeba jasnego kierunku wspierającego firmy, przedsiębiorców i grupy energetyczne do inwestowania w magazyny energii. Grupa Energa rozwija aktualnie 13 takich projektów.

- Dążymy do wzmacniania elastyczności sieci, co jest dziś bardzo istotne. Chcemy być postrzegani jako podmiot, który zapewnia stabilne dostawy energii dla odbiorcy końcowego. Ważne jest dla nas również propagowanie wśród naszych klientów świadomości, że ich działania mają także wpływ na to, jak cała energetyka będzie się kształtować. Dlatego zachęcamy chociażby do korzystania z taryf dynamicznych - mówiła p.o. prezes Energi SA.

- Energetyka, którą tworzymy, powinna być bardzo mocno skoncentrowana na klientach. W zasadzie wyłącznie na nich zorientowana i to w wielu wymiarach – podkreślał ten wątek Robert Świerzyński, prezes Zarządu Energi Operatora.

Grzegorz Onichimowski, prezes zarządu Polskich Sieci Elektroenergetycznych S.A., podkreślał, że energetyka zajmuje centralne miejsce w procesie i dyskusji o transformacji, ponieważ wszystko wskazuje na to że energia elektryczna będzie głównym medium, które będzie nam w przyszłości dawać usługi i korzyści.

- Sprawność silnika spalinowego to 30 proc., elektrycznego - 80. Pompa ciepła ma kilkukrotnie wyższą sprawność od jakiegokolwiek pieca. Takich przykładów jest bez liku. Musimy patrzeć na proces transformacji całościowo. Całą transformację od początku uzasadniano bardzo ważnymi czynnikami klimatycznymi, ale do ludzi bardziej przemawia to, że to im się po prostu zwyczajnie bardziej opłaca - wymieniał prezes PSE.

Rola regulatora i przyszłość rynku energii

Na konieczność istotnych zmian w uprawnieniach i narzędziach jakimi dysponuje Urząd Regulacji Energetyki wskazywała jego prezes - Renata Mroczek.

- Państwo polskie powinno sobie odpowiedzieć na pytanie czy chce mieć sprawnego regulatora. Powinniśmy mieć w kraju jeden punkt, który ponad podziałami i partykularnymi interesami będzie się przyglądał transformacji i nadawał kierunek rozwojowi polskiej energetyki. Sprawne działanie regulatora to korzyści dla obywateli, dla firm i bezpieczeństwa energetycznego państwa - mówiła.

> *– Ważne jest dla nas również propagowanie wśród odbiorców energii świadomości, że ich działania mają także wpływ na to, jak cała energetyka będzie się kształtować. Dlatego zachęcamy chociażby do korzystania z taryf dynamicznych*

Przypominała też, że URE we współpracy z Ministerstwem Cyfryzacji i Uniwersytetem Warszawskim przygotowuje pierwsze narzędzie, które będzie przeprowadzało proces administracyjny z wykorzystaniem AI. Zacznie się od taryfowania ciepłownictwa.

- Budujemy narzędzia także dla odbiorców. Rozpoczęliśmy tworzenie porównywarki cen energii elektrycznej, która pokaże danemu odbiorcy z kim mu się najbardziej opłaca zawrzeć umowę - dodałaprezes Mroczek.

eprasa.pl af92bd2884

Powrót BTS to dla Korei Południowej sprawa wagi państwowej

CZAS ZRZUCIĆ KAMASZE

Idole milionów słuchaczy trafili do wojska, co dało im szansę na... oddech. Dzięki płycie „ARIRANG" znowu będą jednym z najważniejszych elementów koreańskiej gospodarki kulturalnej.

• BTS podczas ceremonii rozdania nagród Grammy w MGM Grand Garden Arena w Las Vegas, 3 kwietnia 2022 r.

FOT. KEVIN MAZUR/GETTY IMAGES

Krzysztof Nowak

Uniwersalność koreańskiego popu często przesłania jego uwarunkowania kulturowe.

Zespół BTS, najznamienitszy przedstawiciel podgatunku, może się wydawać wyłącznie produktem, ewentualnie po prostu bardzo popularnym przedsięwzięciem. A jednak jest czymś więcej, co ma zarówno pozytywne, jak i negatywne konsekwencje.

Ostatnie lata jego działalności to bowiem i opowieść o międzynarodowym sukcesie, i dowód na to, że wywodzenie się z kolektywnego społeczeństwa zrównuje cię z tzw. zwykłymi obywatelami. To nie przesada – ta kariera to niemal mikrofonowa służba państwowa.

DŁUGI MARSZ W GÓRĘ, A POTEM POSTÓJ

2018. Przemawianie w ONZ o przemocy wobec młodzieży.
2019. Znalezienie się w setce najbardziej wpływowych ludzi magazynu „Time".
2020. Stworzenie piosenki, która ma już ponad dwa miliardy odsłon w serwisie Spotify.
2021. Znowu przemawianie w ONZ, ale też zaprezentowanie utworu.

Najbardziej medialne, międzynarodowe wydarzenia z historii koreańskiego boysbandu to pasmo sukcesów, które można byłoby jeszcze długo wyliczać. Ale równie dobrze można byłoby postawić na inną narrację.
2019. Oświadczenie o urlopie podyktowanym potrzebą odpoczynku.
2021. Ponowne oświadczenie związane z odpoczynkiem.
2022. Kolejne oświadczenie „odpoczynkowe" i zawieszenie działalności z powodów... państwowych.

Abstrahując od intensywności tej kariery, bardzo k? popowej, bo podporządkowanej ciągłej chęci wzrostu, najciekawsze jest ostatnie z wydarzeń. To wynik ciągnącej się od paru lat epopei, nieznajdującej punktu odniesienia na innych rynkach muzycznych.

Chodziło o obowiązkową służbę wojskową. W Korei Południowej odbywa ją każdy sprawny mężczyzna w wieku 18-28 lat. Trwa od 18 do 22 miesięcy. Kraj jest w stanie wojny z Koreą Północną od lat 50., więc w taki sposób władze ubezpieczają się na wypadek agresji ze strony sąsiadki czy też siostry. Obowiązek nie omija nawet sław, chyba że chodzi o muzyków klasycznych czy wybitnych olimpijczyków.

Najpewniej niewiele słuchaczek i słuchaczy niezaznajomionych z gatunkiem słyszało o tzw. BTS Law. Mianowicie politycy zgodzili się na odroczenie służby członków grupy do ich 30. roku życia. Zdecydowały względy ekonomiczne. Chodziło o wkład artystów w gospodarkę i kulturę masową. To nie dziwi. Już w 2019 BTS wygenerował 4,6 mld dolarów dla kraju, tym samym odpowiadając za 0,3 procent jego PKB.

Jak podaje serwis Quartz, przed pandemią aż osiem procent podróżujących do Korei jako jeden z głównych powodów wskazywało twórczość bandu.

Dlaczego więc ich po prostu nie zwolniono? Podobno sami chcieli spełnić obywatelski obowiązek. To całkiem możliwe, bo k-popowe wychowywanie twórców ma w sobie wiele z wojskowego przeszkolenia.

CZAS NA PRZEGRUPOWANIE

Jak rozwija się skrót BTS?

Anglojęzyczni odbiorcy powiedzą pewnie, że Beyond the Scene (pol. Poza sceną), ale to późniejsza wersja.

Koreańczycy postawiliby zapewne na tę pierwotną, czyli Bangtan Sonyeondan, czyli „Kuloodporni Harcerze". Nazwa może nie jest wojskowa, tym bardziej że sami artyści tłumaczyli ją ochroną przed wymaganiami stawianymi młodym, tutaj rozumianymi jako pociski. Fandom nazywa się zaś A.R.M.Y., co jest skrótem od Adorable Representative MC for Youth (pol. Uroczy przedstawiciel MC dla młodzieży), choć skojarzenia są jednoznaczne. Ale wojskowy jest sam dryl tworzenia zespołów w k? muzyce.

BTS powstało dzięki castingowi. A taki casting to niemal jak nabór do nowej, dopiero formującej się jednostki. Ta nie była elitarna, bo za projektem stała BigHit Music, niszowa wytwórnia czekająca na sławę. Wyselekcjonowani młodzi zostali tzw. trainees, szkolonymi do bycia idolami – ćwiczyli śpiew, taniec, nawet sposób pracy z kamerą. Następne lata po ostatecznym dopracowaniu kształtu zespołu to dalsze wyzwania – dyscyplina na co dzień, zgrywanie się.

Przerwa w działalności była nieunikniona, lecz nawet ona nie zachwiała ich pozycją

Poluźnieniem branżowych reguł była późniejsza możliwość większego odsłaniania siebie przy jednoczesnym kreowaniu postaci i mówienia o swoich uczuciach, a także bezpośredniość w portalach społecznościowych. A i tak przy pierwszych większych sukcesach członkowie usłyszeli, że się sprzedali, bo przecież wcześniej działali w muzycznym podziemiu.

Przerwa w działalności była nieunikniona, lecz nawet ona nie zachwiała ich pozycją. Jako że piosenkarze trafiali do wojska w różnym czasie, mieli możliwość rozwijania się solowo, co nie jest oczywiste, bo k-pop, jak Korea, lubi wspomnianą kolektywizację, minimalizując nią możliwość rynkowej porażki.

I znów sukcesy.

Dość powiedzieć, że aż cztery single Jung Kooka mają ponad miliard odsłon w serwisie Spotify. Na pewno wpływ miała na to cała machina k-popu, a szczególnie jej część w postaci Weverse. To specjalna platforma dla najwierniejszych fanów, która wciąż napędzała sprzedaż, utrzymywała rozgłos i pozwalała słuchaczom zachowywać poczucie łączności z idolami.

Same kamasze to też zresztą ciekawa sprawa. Jeden z artystów wykonywał prace społeczne, ktoś był w piechocie, ktoś został instruktorem. Szczegóły nie są do końca znane, lecz najpewniej służba była intensywna. To nie jest pozorowanie działań, tylko przygotowanie do ewentualnej agresji.

W 2025 r. stało się jasne, że zamiast prężyć muskuły w wojsku trzeba znowu użyć soft power na świecie. I zrobiono to w sposób – nie bójmy się tych słów – artystycznie spektakularny.

KOMU BIJE KOREAŃSKI DZWON?

Dzwon słyszymy przez mniej więcej 52 sekundy. Przez kolejne 46 sekund rozpływa się on w przestrzeni.

Te w sumie 98 sekund są znaczące. Dzwon króla Seongdeoka, legendarnego władcy Korei, to ważne nawiązanie, podobnie jak tytuł płyty. „ARIRANG" to najważniejsza pieśń Korei – zarówno Południowej, jak i Północnej. To wszystko nie jest tylko muzycznym kostiumem, lecz deklaracją przeciwko nieprzychylnym.

Czas w wojsku był dla członków BTS oddechem, a można byłoby dopowiedzieć, że pobytem normalnym życiem, bez kamer i wystudiowania. No i kolejną nitką łączącą gwiazdy ze społeczeństwem. Giganci k-popu stale mierzą się z zarzutami o zbytni internacjonalizm i oderwanie od korzeni. No to postanowili zrobić album, który przekornie nie daje się tak łatwo zaklasyfikować pod względem narodowym.

Druga część płyty odwołuje się do tej części stylistyki zespołu, za którą go pokochano. Można ją śmiało określić stateczną, ale i stra-

eprasa.pl af92bd2884

tegiczną, skoro to „Swim” wybrano na pierwszy singiel. Jest popowy, perfekcjonistyczny, radiowy.

Dalej też słyszymy autorski rys i jednocześnie potęgę dotychczasowego k? popu, czyli doskonałe przetwarzanie muzycznej rzeczywistości. W utworze „Merry Go Round” mamy Kevina Parkera (Tame Impala), a więc dostajemy wręcz ekstrakt z jego twórczości z BTS? owskim sznytem. Do tego stadionowy pop? rock, elementy grunge'u, popowo? operowe śpiewy, elementy rapu, pop? fantasy i letnie gitary. A przede wszystkim słodycz. To ekstrakt z koreańskiej myśli muzycznej, tej popularnej.

Ale to wszystko dzieje się po pierwszej, frywolnej części.

Już otwierające materiał „Body To Body” to wręcz cios – tym mocniejszy, im bardziej weźmiemy pod uwagę anturaż obecnej mainstreamowej muzyki. Złamany rytm, dziwne, jakby popsute dźwięki, podniesiony, zapętlony wokal jako mantra... I ten kawałek, i kolejne rozrastają się na zasadzie eksperymentu.

Mają nieoczywiste sample, głuche dźwięki, zgrzyt noży, dzwoneczki jak bicie w kieliszki. Mają nawarstwianie głosów, ich struktur i długości, dźwięki rozchodzące się w przestrzeni, popowe zaśpiewy, nagłe dropy i klubowe, niszowe basy.

To pieczołowicie zorganizowany popowy chaos. To forsowanie nowej wizji k-popu.

Wcześniej podgatunek był genialnym kolażystą – najpierw czerpał z innych stylistyk, a potem je udoskonalał. Teraz chce bardziej kreować, nadawać ton na własnych zasadach po graniu na czyichś, nawet z czasem lepiej je rozumiejąc niż krupierzy. Niby nadal łączy wszystko ze wszystkim, ale tworzy nowe, naraz wygodne i niewygodne.

To muzyka intensywna, przebodźcowana, pełna niespodziewanych momentów i w pełni internacjonalistyczna, z potężnymi producentami ze świata i używaniem koreańskiego jako instrumentu. Niezmienne pozostało to, że piosenki mówią o emocjach, wątpliwościach i życiu tak uniwersalnie, że każdy może się utożsamić, gdy wgryzie się w teksty. A gdy się nie wgryzie – cóż, i tak go chwyci.

A sam k-pop pod postacią BTS-u nie przestał być muzycznym kameleonem, tylko stworzył taką kompozycję barw, że ciężko będzie to powtórzyć. Jest korporacyjnie zwinny, biznesowo potężny, a przy tym artystycznie twórczy. Teraz to świat musi go gonić. A on może robić to, co już dobrze mu wychodziło – swoją popularnością napędzać inne wytwory k-kultury na zagranicznych rynkach. ●

W kinach „Projekt Hail Mary”

Gosling utknął w kosmosie

Nauczyciel wyrusza w kosmos na ratunek światu. Nie wiem, czy jest coś bardziej cool w epoce antynaukowego zwrotu i poczucia, że wszystko wokół się wali.

Maja Staniszewska

Ćwierć wieku temu Tom Hanks trafił na bezludną wyspę z piłką do siatkówki. Nazwał ją Wilson i latami z nią rozmawiał. Skromny sprzęt sportowy uratował mu życie.

Dekadę temu Matt Damon znalazł się na Marsie. Życie uratowały mu ziemniaki i to, że udało mu się nawiązać kontakt z Ziemią.

Teraz w kosmosie, ale dużo dalej, utknął Ryan Gosling z kamieniem. Przepraszam: z Rockym.

W filmie „Projekt Hail Mary” Ryland Grace, grany przez Goslinga (na zdjęciu), budzi się z bardzo długiego snu. Mechaniczny głos pyta go, ile jest 2+2, a Grace nie potrafi sobie przypomnieć. Nie potrafi nawet sobie przypomnieć, że nazywa się Grace. Jest słaby, w głowie ma mętlik. Jego towarzysze nie żyją, a on odkrywa, że nie jest na Ziemi.

NAUCZYCIEL ZOSTAŁ ASTRONAUTĄ

Historia Grace'a opowiedziana jest w retrospekcjach, które przewijają się przez cały film, żeby widzowie nie musieli zostawać zbyt długo z samym Goslingiem. Choć dla mnie nie byłby to problem. Kanadyjski aktor potrafi bowiem zagrać wszystko i z każdym. W tym wypadku nawet z kamieniem. A raczej z kimś, kto wygląda jak kamień, ma cztery nogi, ale nigdzie śladu twarzy czy pyska. Rocky, jak Grace nazywa napotkanego na orbicie odległej o lata świetlne gwiazdy Tau Ceti kosmitę, wyruszył z towarzyszami w tę samą misję. I też jako jedyny przeżył.

FOT. UIP

Misja, która ich jednoczy, to próba odkrycia, co powoduje, że Tau Ceti, w przeciwieństwie do naszego Słońca i gwiazdy z układu Rocky'ego, nie poddaje się wysysającym energię kosmicznym pasożytom. Gdy nasze Słońce zaczęło przygasać, zjednoczyliśmy się, by spróbować temu zapobiec. Zebrano najtęższe umysły z całego świata, a wśród nich Grace'a, nauczyciela przyrody z gimnazjum. Jakim cudem? Cóż, szukająca nieoczywistych rozwiązań szefowa projektu nazwanego „Hail Mary”, Eva Stratt (Sandra Hüller) natknęła się na jego pracę naukową. Pracę, za którą doktor biologii molekularnej Ryland Grace został odsądzony od czci i wiary, i usunięty z szeregów poważnych naukowców.

KOMEDIA Z PRZESŁANIEM

Twórcy „Projektu Hail Mary” również z humorem i pasją podeszli do swojego filmu. To ekranizacja powieści Andy'ego Weira. Tak, tego samego, który napisał „Marsjanina”, nakręconego potem przez Ridleya Scotta. Tamta książka była opowieścią mocno popularnonaukową, science z lekkim tylko dodatkiem fiction. Zaś film z Mattem Damonem w roli botanika, który wykorzystuje całą dostępną wiedzę, żeby przeżyć, dopóki z Ziemi nie przyleci po niego misja ratunkowa, świetną zabawą, która przy okazji dużo uczyła.

„Projekt Hail Mary” to już zdecydowanie bardziej fiction, ale także oparte na science. Weir bowiem poważnie podchodzi do popularyzowania nauki, a konsultantami przy filmie byli astronauci, technicy laboratoryjni, biolodzy molekularni i fizycy. To komedia przygodowa o dwóch niepasujących do siebie towarzyszach, którzy pokonawszy liczne przeszkody i wyzwania, zostają najlepszymi przyjaciółmi. Kino familijne w najlepszym wydaniu, na którym bawić się będą zarówno dorośli w każdym wieku, jak i dzieciaki, takie od 13 lat wzwyż (dla młodszych wizja zagłady Ziemi może być jednak zbyt obciążająca). A także wielki hołd dla nauczycieli i naukowców.

Kiedy byłam mała, naukowcy powiedzieli rządzącym, że jeśli nie powstrzymamy powiększania się dziury ozonowej, grożą nam – całej ludzkości – poważne konsekwencje. Przyjęto więc protokół montrealski, zaprzestano masowego używania wielu niszczących warstwę ozonową związków, w tym freonu i dziś dziura ozonowa nie jest wielkim problemem. Ale boję się pomyśleć, co by było, gdyby w 1987 roku istniały serwisy społecznościowe.

Spektakularnie nakręcony, wizualnie momentami hipnotyzujący, ale też dowcipny film, który nie boi się slapstickowej komedii (w której Gosling doskonale się sprawdza), przypomina, do czego jesteśmy zdolni jako ludzie, kiedy działamy razem.

Jeśli zrobiło się zbyt poważnie, przepraszam. I jeszcze raz zapewniam, że „Projekt Hail Mary” to świetna zabawa, czego gwarancją poza Goslingiem są reżyserzy Phil Lord i Christopher Miller, którzy na koncie mają między innymi „Klopsiki i inne zjawiska pogodowe” czy „Lego: Przygodę”.

A na deser urocza scena: wybitna niemiecka aktorka Sandra Hüller („Tony Erdmann”, „Anatomia upadku”, „Strefa interesów”) śpiewa dla Ryana Goslinga piosenkę Harry'ego Stylesa. ●

• „Projekt Hail Mary”, reż. Phil Lord i Christopher Miller, występują: Ryan Gosling, Sandra Hüller, James Ortiz

REKLAMA

Kraj/34426416

{Na żywo}

co środę o 18:00 spotkania z artystkami, artystami, osobami artystycznymi

MONIKA MAMZETA
Sztuka pojawiła się u mnie, kiedy stawałam pod ścianą.

CEZARY BODZIANOWSKI
Zostawiam sobie pole na improwizację, bo wtedy wszystko jest jakieś bardziej puszyste.

OLGA MICIŃSKA
Postrzegam swoje projekty jako świadczenie usług.

HONORATA MARTIN
Nie uważam, że sztuka powinna dotykać rzeczy granicznych, bo ludzie dotykają ich w życiu.

KAROLINA JARZĘBAK
Nie mam szkicownika, wykonuję zrzuty ekranu.

KASIA GÓRNA
Antysystemowość to złudzenie – powinniśmy się wspólnie organizować, a nie wycofywać.

IVO NIKIĆ
Zostawiam sobie przestrzeń na autowandalizm, na ryzyko, że mógłbym coś schrzanić.

Centrum Sztuki Współczesnej Zamek Ujazdowski
Jazdów 2, Warszawa, www.u-jazdowski.pl

1 RP

eprasa.pl af92bd2884

Nagroda Turinga

KWANTOWI PIONIERZY

Charles Bennett i Gilles Brassard dostali „Nobla informatyki" za stworzenie fundamentów informacji kwantowej. Ich najsłynniejszym osiągnięciem jest BB84, pierwszy protokół kwantowego szyfrowania.

Piotr Cieśliński

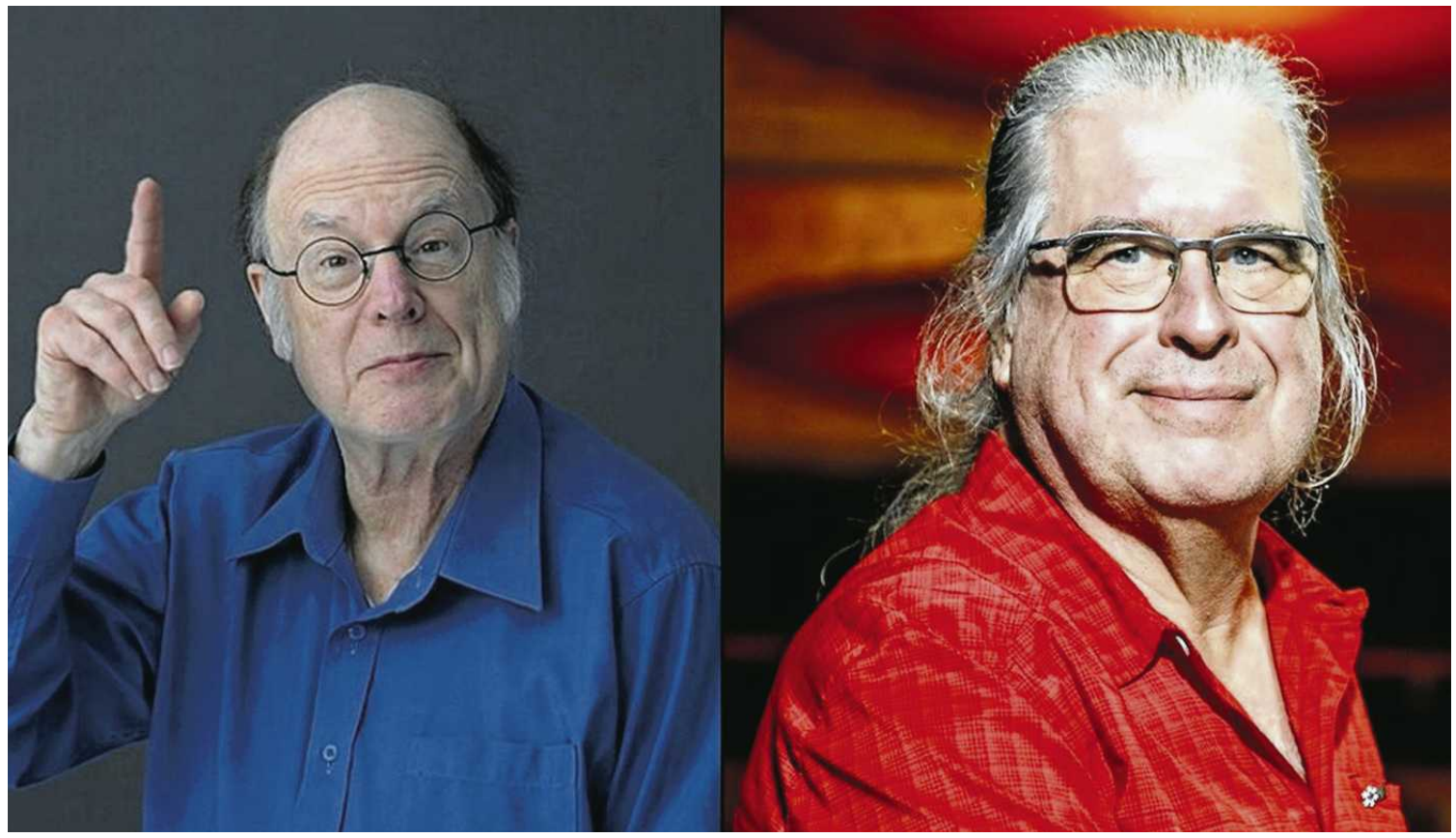

• **Charles Bennett i Gilles Brassard** FOT. ACM

Nagroda Turinga to najważniejsze i najbardziej prestiżowe wyróżnienie w informatyce, czasem nazywane „Noblem informatyki". Przyznaje ją co roku Association for Computing Machinery, czyli ACM, największe na świecie stowarzyszenie naukowe i edukacyjne związane z informatyką i technologiami obliczeniowymi.

Nagroda nosi imię Alana Turinga, brytyjskiego matematyka i jednego z ojców współczesnej informatyki.

To wyróżnienie trafia do osób, których dokonania zmieniły oblicze technologii. Wśród laureatów są twórcy przełomów w dziedzinie algorytmów, języków programowania, kryptografii, sztucznej inteligencji, architektury komputerów czy internetu. Nagrodę ustanowiono w 1966 r., a dziś towarzyszy jej milion dolarów.

W tym roku po raz pierwszy ACM uhonorowała badaczy kojarzonych przede wszystkim z informacją kwantową, czyli dziedziną stojącą na styku fizyki i informatyki.

Charles H. Bennett z IBM Research i Gilles Brassard z Université de Montréal dostali nagrodę za „fundamentalny wkład w stworzenie podstaw nauki o informacji kwantowej oraz za dokonania, które zmieniły bezpieczną komunikację i obliczenia.

Kiedy Bennett i Brassard publikowali swoje pierwsze prace, był to obszar niszowy, niemal egzotyczny. Dziś to jedno z najbardziej dynamicznych pól badań, w które inwestują państwa, uczelnie i największe firmy technologiczne.

SZYFRY, KTÓRYCH PILNUJE SAMA NATURA

Najbardziej znanym osiągnięciem Bennetta i Brassarda jest protokół BB84, przedstawiony w 1984 r. To pierwszy przełomowy sposób uzgadniania tajnego klucza szyfrującego z wykorzystaniem stanów kwantowych, najczęściej cząstek światła.

BB84 wywrócił do góry nogami myślenie o bezpieczeństwie. Tradycyjne szyfry (używane w bankach czy komunikatorach) są oparte na skomplikowanych problemach matematycznych. Są skuteczne tylko dlatego, że współczesne komputery potrzebowałyby tysięcy lat, by je rozwiązać. Ale istnieje ryzyko, że prędzej czy później zostaną wymyślone lepsze algorytmy albo stworzone potężne komputery kwantowe, które sobie z poradzą z tymi problemami.

Laureaci Nagrody Turinga znaleźli na to sposób. W ich protokole szyfrowania główną rolę gra fizyka zamiast matematyki. Ich idea jest genialnie prosta: w świecie kwantowym nie da się podejrzeć informacji bez jej zmiany.

Jeśli haker spróbuje przechwycić lub skopiować foton lecący światłowodem, nieodwracalnie go zakłóci i zostawi ślad. To tak, jakbyśmy wysyłali list w kopercie, która rozpada się w pył przy każdej próbie nieautoryzowanego otwarcia. Nadawca i odbiorca natychmiast wiedzą, że ktoś ich podsłuchuje, i po prostu mogą przerwać rozmowę.

BB84 pokazał, że bezpieczną komunikację można oprzeć nie tylko na sprytnych algorytmach, lecz także na prawach natury. To podejście po latach otworzyło drogę do nowych praktycznych systemów komunikacji kwantowej, które mogą stać się fundamentem infrastruktury cyfrowego świata.

POLSKI ŚLAD

W tej historii jest także ważny polski wątek, którego – jak zauważył w serwisie X prof. Andrzej Dragan – niestety nie dostrzegła kapituła Nagrody Turinga.

„Nagroda Turinga (...) zaskakująco pomija Artura Ekerta, twórcę algorytmu E91, o wiele ciekawszego z perspektywy fizycznej, a zarazem pozbawionego poważnej luki bezpieczeństwa tkwiącej w BB84. W Nagrodach Nobla pomijano wcześniej Wolszczana za odkrycie planet i Trautmana za fale grawitacyjne. Może czas się ocknąć i zacząć wyciągać wnioski co do roli lobbowania, pełniącego zasadniczą rolę w przyznawaniu tego typu dekoracji naściennych" – napisał prof. Dragan.

Chodzi o to, że w 1991 r., a więc kilka lat po premierze BB84, młody polski fizyk, który robił doktorat na Oksfordzie – Artur Ekert – zaproponował inny protokół kryptografii kwantowej, znany jako E91. Wykorzystał w nim jedno z najbardziej niezwykłych zjawisk mechaniki kwantowej, czyli splątanie kwantowe. To zjawisko, które sam Einstein nazywał „upiornym działaniem na odległość". Dwie splątane cząstki stają się kwantowymi bliźniakami – ich własności są ze sobą powiązane, nawet jeśli dzielą je kilometry. Nie sposób tego wyjaśnić na gruncie teorii klasycznej.

Ekert pokazał, że takie kwantowe korelacje można wykorzystać do sprawdzania, czy komunikacja rzeczywiście jest bezpieczna.

Koncepcja Polaka jest uznawana za fundamentalnie lepszą. Dlaczego? W protokole BB84 musimy ufać, że nasze urządzenia wysyłające fotony działają poprawnie. W protokole Ekerta nie musimy ufać nikomu – nawet producentowi sprzętu. Specjalny test statystyczny, przeprowadzany na splątanych cząstkach, daje fizyczny dowód, że nikt nie majstrował przy kluczu.

– Można więc używać systemów od dostawców, do których nie mamy pełnego zaufania. Nie trzeba im wierzyć, wystarczy mieć zaufanie do praw mechaniki kwantowej – wyjaśniał nam niedawno prof. Ekert.

> *Nagroda Turinga (...) zaskakująco pomija Artura Ekerta, twórcę algorytmu E91, o wiele ciekawszego z perspektywy fizycznej, a zarazem pozbawionego poważnej luki bezpieczeństwa tkwiącej w BB84*
>
> **PROF. ANDRZEJ DRAGAN**
> w serwisie X

Protokół E91 zainicjował więc rozwój tzw. kryptografii niezależnej od urządzeń – dających najwyższy poziom bezpieczeństwa, jaki zna współczesna nauka.

KWANTOWA PRZYSZŁOŚĆ INTERNETU?

Co ciekawe, oryginalna publikacja przedstawiająca protokół BB84 przeszła bez echa – ukazała się w materiałach konferencji o komputerach, która odbyła się w grudniu 1984 r. w Bangalore w Indiach. Nikt nie zwrócił na nią wtedy uwagi. Praca doktorska Artura Ekerta z 1991 roku, w której opisał protokół oparty na splątaniu kwantowym, także nie wywołała większego zainteresowania.

Wszystko zmienił rok 1992 roku, kiedy Charles H. Bennett, Gilles Brassard i Artur K. Ekert wspólnie opublikowali artykuł, który znalazł się na okładce „Scientific American". Był to pierwszy tekst, który w przystępny sposób wyjaśniał kryptografię kwantową szerokiej publiczności. Dzięki publikacji w renomowanym „Scientific American" idea bezpiecznego szyfrowania opartego na prawach fizyki wyszła poza mury laboratoriów, pobudziła wyobraźnię nie tylko naukowców, ale także osób decydujących o finansowaniu badań i rozwoju technologii. Wojsko, agencje rządowe i wielkie firmy telekomunikacyjne zaczęły dostrzegać w kryptografii kwantowej obiecującą drogę do ochrony komunikacji.

Dziś zarówno pionierski protokół BB84, jak i późniejsza koncepcja Ekerta, są filarami komunikacji kwantowej. Już teraz chronią podpisy elektroniczne, wspierają weryfikację tożsamości i zabezpieczają transfer danych między potężnymi sieciami komputerowymi. W perspektywie kolejnych lat mogą stać się podstawą kwantowego internetu – infrastruktury znacznie odporniejszej na podsłuchy niż jakiekolwiek rozwiązania dostępne dziś. ●

1 RP

eprasa.pl af92bd2884

Nowa teoria rozwoju psychozy

Gdy „kanalizacja” w mózgu zawodzi

Wyspecjalizowany układ odpowiedzialny za usuwanie produktów przemiany materii z mózgu może odgrywać ważną rolę w rozwoju schizofrenii i zaburzeń psychotycznych.

Kasper Kalinowski

Każdego dnia w mózgu powstają produkty uboczne przemiany materii. Usuwaniem tych „odpadów” zajmuje się tzw. układ glimfatyczny, opisany dopiero w 2012 roku. Działa on jak system oczyszczania: wtłacza płyn mózgowo-rdzeniowy do tkanki mózgowej, gdzie miesza się on z płynem otaczającym komórki.

Jeśli ten proces zostaje zakłócony, w mózgu mogą gromadzić się substancje prowadzące do stanów zapalnych i uszkodzeń sieci neuronalnych.

Najnowsze, opublikowane na łamach „Biological Psychiatry Global Open Science” badania sugerują, że to nieprawidłowe działanie tego układu może być kluczem do zrozumienia, dlaczego niektóre osoby są bardziej podatne na wystąpienie psychozy.

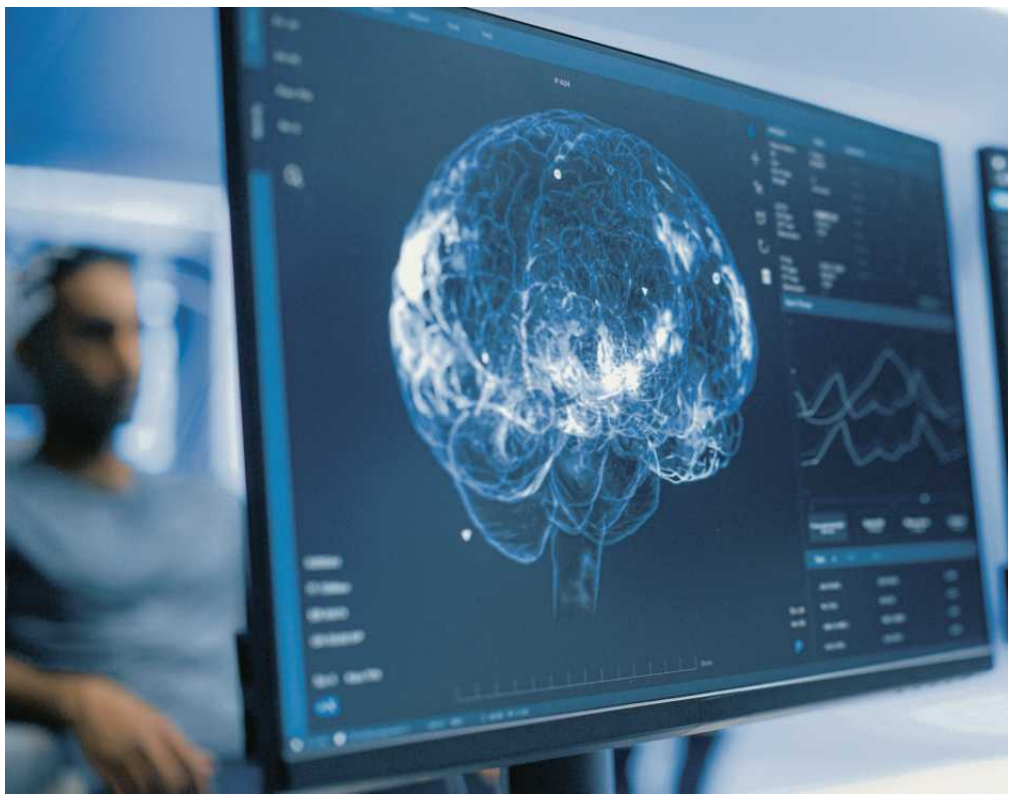

• **Badanie mózgu**
FOT. SHUTTERSTOCK

SYSTEM WCZEŚNIE ZABURZONY

Naukowcy ze Szwajcarii i Wielkiej Brytanii zbadali ten mechanizm u osób z zespołem delecji 22q11.2. To rzadka wada genetyczna, która aż 40-krotnie zwiększa ryzyko zachorowania na schizofrenię. Eksperci przeanalizowali skany mózgu 85 osób chorych i 83 zdrowych. Uczestników obserwowano od dzieciństwa do wczesnej dorosłości, wykonując u nich wielokrotne badania rezonansem magnetycznym.

Każdego dnia w mózgu powstają produkty uboczne przemiany materii

Okazało się, że system oczyszczania mózgu był zaburzony już na etapie dzieciństwa. Wyniki okazały się przełomowe:

– Już u dzieci w wieku 5 lat cierpiących na zespół delecji 22q11.2 wydajność układu glimfatycznego była znacząco niższa niż u rówieśników.

– Problemy z oczyszczaniem były szczególnie widoczne w prawej półkuli mózgu.

– U osób, u których rozwinęły się objawy psychotyczne (takie jak omamy czy urojenia), układ glimfatyczny nie rozwijał się prawidłowo wraz z wiekiem. Podczas gdy u zdrowych osób „kanalizacja” mózgu usprawnia się w okresie dojrzewania, u osób z grupy wysokiego ryzyka proces ten ulegał zahamowaniu lub pogorszeniu.

Badacze odkryli też bezpośredni związek między sprawnością tej mózgowej „kanalizacji” a równowagą chemiczną w hipokampie, czyli strukturze odpowiedzialnej m.in. za pamięć i emocje. Im słabiej działał układ glimfatyczny, tym wyraźniejsza była przewaga neuroprzekaźników pobudzających nad hamującymi w prawym hipokampie.

Jak komentuje Alessandro Pascucci, doktorant z Wydziału Psychiatrii Uniwersytetu w Genewie:
– Nadmierne pobudzenie może stać się toksyczne dla neuronów i przyczyniać się do zmian w niektórych obszarach mózgu, które są szczególnie wrażliwe i mają związek z psychozą, takich jak hipokamp. Nasze wyniki sugerują związek między dysfunkcją układu glimfatycznego, mechanizmami neurotoksyczności i psychozą.

ZMIANA MYŚLENIA

Autorzy badania przypuszczają, że u podłoża problemu leżą błędy genetyczne wpływające na dwa kluczowe elementy:

– Bariera krew-mózg. Zaburzenia genu CLDN5, który odpowiada za szczelność naczyń krwionośnych w mózgu, mogą zwiększać przepuszczalność bariery krew-mózg.

– Astrocyty. Komórki te pełnią funkcję wspierającą dla neuronów. Deficyty wynikające z delecji 22q11 mogą zaburzać ich funkcję, uniemożliwiając sprawne usuwanie odpadów.

Odkrycie może zmienić sposób, w jaki myślimy o psychozach. Zamiast koncentrować się wyłącznie na neuronach, naukowcy przeanalizowali środowisko, w którym te neurony funkcjonują. Co więcej, rozpoznanie wczesnych sygnałów ostrzegawczych mogłoby pomóc lekarzom w podjęciu działań interwencyjnych przed wystąpieniem pierwszego epizodu psychotycznego. To szczególnie cenna wiedza w sytuacji, gdy liczba diagnoz zaburzeń psychotycznych, potocznie określanych psychozami, gwałtownie wzrasta.

Osoby urodzone w latach 2000-2004 otrzymują o 70 proc. więcej takich diagnoz w porównaniu z osobami urodzonymi w latach 1975-1979. Szczególnie niepokojący jest wzrost zachorowań w młodszym wieku. Chorobę rozpoznaje się dziś wcześniej niż kiedyś. Średni wiek w chwili rozpoznania choroby spadł z 25,4 roku (dla osób urodzonych w latach 1975-1979) do 23,2 roku (w rocznikach 1990-1994). Szczególnie szybko rośnie liczba przypadków psychoz nieokreślonych: tempo wzrostu jest tu ponad dziewięciokrotnie wyższe niż w przypadku diagnoz schizofrenii. W grupie urodzonej w latach 2000-2004 ryzyko wzrosło aż o 189 proc. ●

OGŁOSZENIE
Kraj/34424934

JUTRO z „Wyborczą”

SUPER MIASTA REGIONY
DŁUGOWIECZNI | wyborcza.pl

- Starość w Polsce ma twarz kobiety, którą traktujemy jak dziecko.
- Ośmiu na dziesięciu Polaków przed emerytrują nie wie, czym jest „srebrna gospodarka”.
- Pojechaliśmy na wieś, gdzie co trzeci mieszkaniec to senior.

Wyborcza.pl/Supermiasta

REKLAMA
PARTNERZY GŁÓWNI
DOLNY ŚLĄSK
Warszawa
PARTNERZY
Mazowsze. serce Polski
WARMIA MAZURY
BB 2026 Bielsko-Biała Polska Stolica Kultury
KATOWICE dla odmiany
Kraków
PRZEBOJOWE OPOLE
Sopot
WAŁBRZYCH

1 RP

eprasa.pl af92bd2884

Wciąż nie wiadomo, czy edukacja zdrowotna będzie obowiązkowa od września

Nauczyciele w zawieszeniu

Ministra edukacji Barbara Nowacka zapowiedziała, że wkrótce zdecyduje, czy edukacja zdrowotna będzie od września przedmiotem obowiązkowym. Nauczyciele zastanawiają się, czy warto szkolić się w tym kierunku.

FOT. ISTOCK/GETTY IMAGES

Magdalena Warchala-Kopeć

– Do końca marca zostanie podjęta decyzja, czy edukacja zdrowotna będzie przedmiotem obowiązkowym. Uważam, że ten przedmiot jest potrzebny. W momencie, kiedy z przyczyn stricte politycznych musiał zostać stworzony jako przedmiot nieobowiązkowy wiadome było, że takie będą konsekwencje. Młodzież nie chodzi na przedmioty nieobowiązkowe – powiedziała w ostatni piątek ministra Nowacka na antenie telewizji Polsat.

Dodała, że decyzja ta zapadła na wysokim szczeblu w rządzie, a ona musiała się podporządkować. W efekcie z lekcji edukacji zdrowotnej wypisanych zostało 70 proc. uczniów.

Niewprowadzania obowiązku uczestnictwa w edukacji zdrowotnej żądały Episkopat i środowiska konserwatywne, którym nie podobało się, że w podstawie programowej tego przedmiotu, wśród dziesięciu działów tematycznych, znalazł się jeden poświęcony zdrowiu seksualnemu.

– Muszę ochronić polskie szkoły przed polityczną awanturą. Edukacja zdrowotna w roku szkolnym 2025 będzie nieobowiązkowa. Później zrobimy ewaluację. Po roku o nowy przedmiot zostaną zapytani uczniowie i nauczyciele, a nie politycy. Być może wtedy zmienimy decyzję – zapowiadała w styczniu ubiegłego roku ministra Nowacka.

Teraz temat wraca.

– Nie mam wątpliwości, że każde dziecko powinno mieć szansę nauczenia się tych rzeczy, które budują odporność na całe życie. Chodzi o kwestie profilaktyki, zdrowia psychicznego czy diety. To są rzeczy, które powinniśmy wiedzieć – mówiła w ostatnią środę na antenie radia RMF wiceministra edukacji Katarzyna Lubnauer. Dodawała, że „podstawa programowa edukacji zdrowotnej jest bardzo dobra i chwalona przez wszystkich".

Lekarze i społecznicy chcą edukacji zdrowotnej

Rzeczywiście. O obowiązkową edukację zdrowotną, w przygotowanym przez Ministerstwo Edukacji Narodowej kształcie, apelowała Naczelna Rada Lekarska i wielu znanych lekarzy, jak dr Maciej Jędrzejko, ginekolog-położnik z Uniwersyteckiego Centrum Klinicznego im. prof. Kornela Gibińskiego w Katowicach, czy Violetta Skrzypulec-Plinta, ginekolożka-położniczka, endokrynolożka i seksuolożka ze Śląskiego Uniwersytetu Medycznego w Katowicach.

Może się jednak zdarzyć, że edukacja zdrowotna będzie od września obowiązkowa, ale z jej podstawy programowej wycięte zostaną treści budzące najwięcej emocji – właśnie te o zdrowiu seksualnym. W grudniu takie rozwiązanie zaproponował prezydent Karol Nawrocki. Jego postulat poparły Krajowa Sekcja Oświaty i Wychowania NSZZ „Solidarność" oraz Wolny Związek Zawodowy „Forum-Oświata". Postulują, by moduł o zdrowiu seksualnym był przeznaczony wyłącznie dla chętnych, ale ministra Nowacka w piątkowej rozmowie w Polsacie nie chciała ani potwierdzić, ani zaprzeczyć tej możliwości.

To zła wiadomość dla Anny Dęboń, prezeski stowarzyszeni dO! PAmina Lab z Dąbrowy Górniczej, które przed wejściem edukacji zdrowotnej do szkół wyrażało swoje rekomendacje wspólnie z innymi organizacjami, w ramach koalicji SOS dla Edukacji. – W edukacji zdrowotnej najważniejsze są dla nas trzy zagadnienia: edukacja seksualna, higiena cyfrowa i cyberbezpieczeństwo oraz edukacja outdoorowa, w bliskim kontakcie z naturą – podkreślała wówczas Dęboń.

Co ciekawe, kompromisowe rozwiązanie nie satysfakcjonuje też środowisk ultrakonserwatywnych.

Żadnego kompromisu

11 marca Wojciech Zięba, prezes Polskiego Stowarzyszenia Obrońców Życia Człowieka, wystosował do ministry Nowackiej list otwarty, w którym pisze o „uzasadnionych obawach rodziców przed manipulowaniem przez MEN treściami podstawy programowej".

„Ministerstwo zapowiedziało »dostosowywanie« programu do oczekiwań rodziców. Niestety, obserwując od lat arogancję lewicy, mamy uzasadnione podstawy, aby przypuszczać, że najbardziej kontrowersyjne treści (m.in. dotyczące orientacji seksualnej, tożsamości płciowej i tzw. tranzycji) zostaną ukryte za ogólnikami lub przeniesione z bloku »zdrowie seksualne« do na przykład bloku »zdrowie społeczne«. Takie zabiegi mogą uśpić czujność rodziców i wprowadzić ich w błąd, co byłoby drastycznym pogwałceniem konstytucyjnych praw rodzicielskich".

W podobnym tonie wypowiada się aktywistka antyaborcyjna Kaja Godek, która przestrzega, że MEN chce demoralizować dzieci „metodą drobnych kroków".

„Edukacja zdrowotna może stać się przedmiotem obowiązkowym, ale bez tematów związanych z seksualnością. Brzmi jak kompromis? Niekoniecznie. Według ujawnionych informacji to ma być tylko pierwszy krok, a demoralizujące treści mają wrócić tylnymi drzwiami" – napisała w miniony piątek w serwisie społecznościowym.

I odesłała do artykułu opublikowanego na stronie swojej fundacji. Jego autorka Anna Nowak przywołuje wypowiedź dr Aleksandry Lewandowskiej, konsultantki krajowej w dziedzinie psychiatrii dzieci i młodzieży, dla magazynu „Wprost".

„Jeżeli miałabym wybierać, że stracę te 30 proc., które obecnie chodzi na edukację zdrowotną, ale zyskam 70 proc., czyli przedmiot stanie się obowiązkowy (...), to byłabym w stanie zgodzić się na taki kompromis. Licząc na to, że może za dwa, trzy lata – jak dorośli będą na to gotowi – metodą drobnych kroków uda nam się wprowadzić ponownie do przedmiotu również zdrowie seksualne" – mówiła dr Lewandowska.

Tymczasem uczelnie, nie czekając na rozstrzygnięcia MEN, przygotowują nauczycieli na kolejny rok nauczania edukacji zdrowotnej.

Nie wiedzą, czy iść na studia

W ostatni piątek Uniwersytet Medyczny im. Piastów Śląskich we Wrocławiu zorganizował w centrum prasowym PAP w Warszawie premierę tytułu „Edukacja zdrowotna. Podręcznik dla nauczycieli", który porządkuje najważniejsze treści potrzebne w codziennej pracy dydaktycznej. Uczelnia zdecydowała się na bezpłatne udostępnienie podręcznika w wersji cyfrowej.

Z kolei Uniwersytet Śląski oraz kilka innych uczelni w Polsce rozpoczęły rekrutację na drugą edycję finansowanych przez MEN kwalifikacyjnych studiów podyplomowych dla nauczycieli z zakresu edukacji zdrowotnej.

O obowiązkową edukację zdrowotną, w przygotowanym przez Ministerstwo Edukacji Narodowej kształcie, apelowała Naczelna Rada Lekarska i wielu znanych lekarzy

„Nasze studia to odpowiedź na wyzwania współczesności i zmiany w systemie oświaty. Przygotowaliśmy program, który łączy rzetelną wiedzę naukową z praktycznym warsztatem metodycznym. To wyjątkowa szansa dla czynnych zawodowo nauczycieli, którzy chcą zdobyć nowe kompetencje bez ponoszenia kosztów czesnego" – zachęca UŚ.

Rekrutacja dopiero się zaczęła, więc uczelnia nie ma jeszcze danych o skali zainteresowania kierunkiem. W pierwszej edycji tej podyplomówki udział wziąć chciało jednak ponad dwa razy więcej osób niż przygotowano miejsc. Teraz nauczyciele się wahają.

– Jeśli edukacja zdrowotna będzie obowiązkowa, szkołom potrzebni będą kolejni nauczyciele tego przedmiotu. Jeśli pozostanie nieobowiązkowa, możliwe, że za półtora roku, gdy skończymy studia, nie będzie godzin nawet dla osób obecnie prowadzących te lekcje – mówi nauczycielka, która złożyła deklaracje zapisu na studia na UŚ, ale waha się jeszcze, czy jej nie wycofać.

Przedmiot nieobowiązkowy sam zniknie

Nauczyciele spodziewają się bowiem, że gdyby edukacja zdrowotna pozostała nieobowiązkowa, w przyszłym roku szkolnym uczniów chętnych na udział w tych zajęciach będzie znacząco mniej. Już teraz w wielu szkołach na edukację zdrowotną nie chodzą często nawet ci uczniowie, których rodzice nie złożyli rezygnacji z zajęć. Wszystko dlatego, że nie grożą im za to niemal żadne konsekwencje – z edukacji zdrowotnej nie ma ocen i nie można być nieklasyfikowanym.

Uczniowi, który regularnie opuszcza lekcje edukacji zdrowotnej, można co najwyżej obniżyć ocenę zachowania.

Ale jest ona ważna tylko dla ósmoklasistów, którzy mogą zyskać za nią dodatkowe punkty w rekrutacji do szkoły średniej. Ponadto za nieobecności w skali jednej godziny tygodniowo trudno jest ucznia surowo ukarać, jeśli na innych przedmiotach ma wysoką frekwencję, a w dodatku rodzice usprawiedliwiają jego absencję.

Ci zaś piszą usprawiedliwienia, bo nie mogą oficjalnie wypisać dziecka z zajęć. Czas na rezygnację minął 25 września, gdy w wielu szkołach nie było nawet wiadomo, w jakie dni i o której godzinie zajęcia będą organizowane, ani w jaki sposób nauczyciel będzie je prowadził. A często godziny zajęć są bardzo wczesne lub bardzo późne, a nauczyciele przemycają na nich konserwatywny światopogląd. Skarżyli się na to m.in. rodzice uczniów z Zespołu Szkół numer 4 w Tychach czy podstawówki z Gliwic, gdzie nauczycielka przekonywała, że w piramidzie zdrowego żywienia Bóg jest poniżej warzyw.

Niektórzy rodzice zapowiedzieli wprost, że od września wypiszą dzieci z zajęć.

Tymczasem rekrutacja na studia podyplomowe na UŚ trwa do 29 marca. Nie wiadomo, czy ministra Nowacka zdąży podjąć decyzję przed jej zakończeniem. ●

OGŁOSZENIE PŁATNE Katowice/34426520

MZGK MYSŁOWICE

Dyrektor Miejskiego Zarządu Gospodarki Komunalnej w Mysłowicach

podaje do publicznej wiadomości ogłoszenie o ustnym nieograniczonym przetargu na **najem lokali użytkowych - garaży** w Mysłowicach (DLU.7150.2.2026).

TERMIN: I ETAP **2 kwietnia 2026 roku o godzinie 12:00,**
II ETAP **2 kwietnia 2026 roku o godzinie 12:15.**
Szczegółowe informacje można znaleźć na tablicach informacyjnych i stronach internetowych MZGK oraz BIP MZGK https://mzgk.nowybip.pl/lokale-uzytkowe

ZAPRASZAMY DO KONTAKTU
Tel. 502 396 732
e-mail: mzgk@mzgk.myslowice.pl
strona: www.mzgkmyslowice.pl

1 S3

eprasa.pl af92bd2884

Właściciele mieszkań boją się: „Nowe przepisy wywrócą rynek”

Kraków ściga wynajem z Bookingu

– Dlaczego jako osoba prywatna nie mogę w Krakowie wynajmować apartamentu turystom, choć w innych miejscach to możliwe? – pyta pan Aleksander i skarży się, że urzędnicy nasłali na niego policję.

Magdalena Kursa

• **Turyści na Wawelu** FOT. MICHAŁ ŁEPECKI / AGENCJA WYBORCZA.PL

Pan Aleksander wynajmował w przeszłości apartamenty w Zakopanem i w Szczyrku. Sprzedał je i kilka lat temu kupił dwa mieszkania na krakowskim Kazimierzu, z myślą o wynajmie krótkoterminowym.

– Krakowscy urzędnicy wyśledzili moje oferty na Bookingu i wysłali do mnie pismo, że nie ma mnie w ich ewidencji. Dołączyli nawet wydruki scanów z portalu i postraszyli karą – opowiada i pokazuje pismo z magistratu.

Jak relacjonuje, próbował się dopisać do rejestru obiektów noclegowych, który prowadzi magistrat. Do urzędu wysłał wymagane opinie kominiarza i Sanepidu, z które zapłacił kilkaset złotych. – Urzędnicy nie chcieli mnie jednak dopisać do bazy, bo nie miałem numeru NIP. A nie mam go z prostej przyczyny: nie prowadzę działalności gospodarczej – mówi pan Aleksander,

Wyjaśnia, że z urzędem skarbowym rozlicza się ryczałtem, czyli płaci 8,5 proc. podatku od przychodów. – To zgodne z prawem. Tak robi wiele osób wynajmujących mieszkania, w tym wielu moich znajomych, którzy mają np. domy w górach. A Kraków piętrzy trudności. Jeśli zakładałbym firmę, miałbym dodatkowe koszty, np. księgowe. Ceny apartamentów byłyby więc jeszcze wyższe – komentuje.

I zaznacza, że choć w Krakowie osoby prywatne nie mogą wpisać się do rejestru, to są przez urzędników nękane. Skarży się, że magistrat nasłał na niego policję.

Urzędnicy przeglądają Booking

Katarzyna Gądek, zastępca dyrektora magistrackiego wydziału turystyki, tłumaczy, że prowadzenie ewidencji tzw. obiektów niekategoryzowanych świadczących usługi hotelarskie, to obowiązek miasta wynikający z ogólnopolskich przepisów: – Każda gmina powinna to robić.

Zdradza też, że walcząc z szarą strefą na rynku najmu, urzędnicy przeglądają oferty zamieszczane na platformach noclegowych typu Booking czy Airbnb i sprawdzają, czy lokal znajduje się w miejskiej ewidencji. Jeśli nie, piszą do operatora. Gdy nie odpowie i nie zjawi się w urzędzie, aby się zarejestrować, sprawa jest przekazywana policji.

A co z osobami prywatnymi? – Jeśli ktoś napisze, że nie prowadzi działalności gospodarczej, to uznajemy jego oświadczenie i nie prowadzimy dalszych czynności. Jeśli ktoś dostał karę, to znaczy, że zostało mu udowodnione, że jest przedsiębiorcą – wyjaśnia Katarzyna Gądek.

Szacuje się, że w Krakowie jest ok. 8 tysięcy mieszkań na wynajem krótkoterminowy

Zastrzega, że nie zna przypadku pana Aleksandra, ale wynajmowanie na krótkie terminy dwóch mieszkań w Krakowie z reguły daje takiej wysokości przychody, przy których trzeba już zakładać działalność gospodarczą. Wicedyrektora cytuje przepisy, zgodnie z którymi „działalności gospodarczej nie stanowi działalność osoby fizycznej, której przychód z tej działalności nie przekracza w żadnym kwartale 225 proc. kwoty minimalnego wynagrodzenia”. W 2026 r. to kwota 10 813 zł za kwartał.

Nowe przepisy

Gądek dodaje, że niebawem i tak wejdą w życie przepisy przygotowane przez ministerstwo sportu i turystyki. Zgodnie z nimi, w takich ewidencjach będą musieli rejestrować się wszyscy, a kto tego nie zrobi, nie będzie mógł ogłaszać się na platformach z noclegami. Nowelizacja ustawy zakłada m.in. że najem krótkoterminowy zostanie uznany za usługi hotelarskie. Te zaś będą ujęte w centralnym rejestrze. Na dodatek samorządy będą mogły na swoim terenie wprowadzić strefy wolne od najmu krótkoterminowego (zdecydują o tym radni). Poza tym wspólnoty mieszkaniowe i spółdzielnie będą mogły wnioskować o kontrolę apartamentów dla turystów, a także decydować o wyższym czynszu dla takich lokali.

Pan Aleksander uważa, że takie przepisy przetrwają tylko wielkie firmy będące właścicielami lub zarządzające kilkudziesięcioma lokali.

– Taka firma ma lokale rozsiane po całym Krakowie, nie tylko na Starym Mieście czy na Kazimierzu, ale też np. w Podgórzu, na Dębnikach, na Grzegórzkach czy wokół dworca. Poradzi sobie, jeśli miasto obejmie którąś z dzielnic zakazem najmu krótkoterminowego. Dla mnie, właściciela tylko dwóch lokali w jednej dzielnicy, może to oznaczać duże problemy, bo ja się z tego utrzymuję. Nie wiem, co robić dalej – mówi.

Pocieszą go tylko to, że te strefy z zakazem najmu wejdą w życie najwcześniej w 2029 roku. Zaznacza, że to problem nie tylko dla niego. – Przecież takich mieszkań na wynajem są w Krakowie tysiące. Co mają zrobić ludzie, którzy zainwestowali w ten biznes pieniądze. W kamienicy na Kazimierzu, w której mam jeden z apartamentów, jest w sumie 6 lokali na wynajem krótkoterminowy. Sąsiad ma w sumie w całym Krakowie 30 takich lokali. Wiele osób myśli teraz nad ich sprzedażą ze względu na zapowiadane przepisy i coraz większe utrudnienia – twierdzi pan Aleksander.

Radni nie chcą nowych apartamentów

Tąpnięcie w branży najmu krótkoterminowego, które może nastąpić po zmianie przepisów, to tylko jedna strona medalu. Mieszkańcy atrakcyjnych turystycznie miast i kurortów od dawna skarżą się na negatywne skutki tego rodzaju działalności, m.in. na nocny hałas czy wzrost cen nieruchomości, powodujący, że wynajem czy kupno mieszkania w centrum staje się nieosiągalne dla zwykłych ludzi.

Krakowscy radni wystąpili nawet z rezolucją do prezydenta, by podjął walkę z turystyfikacją miasta, m.in. poprzez ograniczanie liczby hoteli, hosteli i apartamentów na krótkoterminowy wynajem.

Szacuje się, że w Krakowie znajduje się ok. 8 tysięcy mieszkań na wynajem krótkoterminowy, W Warszawie ok.14 tys., w całej Polsce – 80 do 100 tys. takich lokali.

Pan Aleksander boi się o przyszłość: – Zapowiadane nowe ogólnopolskie przepisy przewidują karę 50 tys. zł za działanie bez wpisu do ewidencji. Co zrobię, jeśli te wejdą w życie, a Kraków nadal nie będzie chciał mnie dopisać? Z reguły mam rezerwacje kilka miesięcy do przodu. Mam nagle zaprzestać działalności i czekać na procesy czy płaci kary? – pyta.

Katarzyna Gądek uspokaja, że nowe przepisy przewidują pojęcie przedsiębiorcy turystycznego, które nie jest tożsame z prowadzeniem działalności gospodarczej. Po wejściu nowego prawa w życie miasto będzie do ewidencji takich przedsiębiorców turystycznych dopisywać.

Na razie nikt jednak nie wie, jaki ostateczny kształt przyjmą nowe regulacje. ●

wyborcza.pl

• **Więcej na krakow.wyborcza.pl**

OGŁOSZENIE PŁATNE Kraków/34426553

Burmistrz Gminy Słomniki
INFORMUJE,
że w Urzędzie Miejskim w Słomnikach
ul. Tadeusza Kościuszki 64
(tablica ogłoszeń)
-BIP oraz stronie internetowej-
zostały wywieszone na okres 21 dni
WYKAZY NIERUCHOMOŚCI
stanowiących własność
Gminy Słomniki
przeznaczonych do ZAMIANY
w trybie art 98b ugn
oraz do ZBYCIA w trybie bezprzetargowym.

OGŁOSZENIE PŁATNE Kraków/34420573

PUK KRAKÓW
FIRMA POGRZEBOWA
TELEFONY CAŁODOBOWE:
12 411 45 02 | +48 509 246 176
Kompleksowe usługi pogrzebowe
Międzynarodowy transport zmarłych
Ekologiczne pochówki
Rozliczenie ratalne
www.puk.krakow.pl | Kraków, ul. Rakowicka 35A

OGŁOSZENIE PŁATNE Kraków/34426517

OGŁOSZENIE
Sędzia Komisarz postępowania upadłościowego
PPH PETPOL spółki z o.o. w upadłości
likwidacyjnej w Nowym Sączu
sygn. akt V GUp 10/13,
ZAWIADAMIA,
że syndyk sporządził i przedłożył ostateczny plan podziału funduszy masy upadłości, który każdy zainteresowany może przeglądać w czytelni akt Sądu Rejonowego w Nowym Sączu, ul. dr Juliana Smolika 1, zamawianie akt tel. 18 53 17 394 oraz że w terminie dwóch tygodni od daty ukazania się obwieszczenia w dzienniku „Gazeta Wyborcza” – wydanie lokalne, i ogłoszenia w „Monitorze Sądowym i Gospodarczym” może złożyć do Sędziego Komisarza zarzuty do planu podziału.

OGŁOSZENIE PŁATNE Kraków/34420540

Kompleksowe Usługi Pogrzebowe
KARAWAN GRUPA FIRM POGRZEBOWYCH
TRADYCJE OD 1981 ROKU
CAŁĄ DOBĘ
również w Niedziele i Święta
12 411 11 11
12 658 21 11

ul.Bieżanowska 24 (8.00 - 20.00 - tel. całą dobę)	Tel.12 658 21 11	ul.Sieroszewskiego 5B (8.00 - 15.30 - tel. całą dobę)	Tel.12 686 61 45
ul.Rakowicka 26a (8.00 - 18.00 (XI-IV godz 8.00-16.00))	Tel.12 222 00 30	ul.Dolnych Młynów 3 (8.00 - 15.00)	Tel.12 632 11 22
ul.Rakowicka 33a (8.00 - 16.00)	Tel.12 412 89 83	ul.Reduta 3B (Cm. Batowice - 8.00 - 15.00)	Tel.12 222 50 49
Cm. Batowice (ul. Powstańców - 8.00 - 15.30)	Tel.12 413 63 46	ul. Ćwiklińskiej 10 (8.00 - 15.00)	Tel. 606 793 279
Cm. Grębałów (8.00 - 15.30)	Tel.12 645 14 35	ul.Wrocławska 8 (8.00 - 16.00)	Tel.12 631 77 95

www.karawan.pl

eprasa.pl af92bd2884

Straż miejska

Dwunasta lokata w rankingu i prawie najwyższe zarobki

Więcej zarabiają tylko strażnicy miejscy z Krakowa, ale ci zapracowali na trzecie miejsce w rankingu. Miejska Agenda Parkingowa wylicza problemy wrocławskiej straży. To m.in. rzadkie odpowiedzi na sprawy zgłaszane przez mieszkańców.

Hubert Głuch

• **We Wrocławiu na 100 tys. mieszkańców przypada około 46,2 strażnika miejskiego** FOT. TOMASZ PIETRZYK / AGENCJA WYBORCZA.PL

Za ranking odpowiada Miejska Agenda Parkingowa. To grupa aktywistów, którzy chcą zmian przepisów związanych z parkowaniem. Cztery główne postulaty Agendy to stworzenie sytuacji, w której parkowanie niezgodnie z przepisami będzie nieopłacalne, aktualizacja przepisów dotyczących parkowania na chodnikach, waloryzacja taryfikatorów i skuteczna ochrona zieleni.

Pod koniec stycznia opublikowali Ranking Straży Miejskich. Przeanalizowali w nim jednostki z 18 miast wojewódzkich. Ich zdaniem żadna straż miejska nie zasłużyła na 1. miejsce, lista zaczyna się więc od drugiego. Tę lokatę zajął Poznań, trzeci jest Kraków. A Wrocław? Wylądował dopiero na 12. miejscu.

Strażnicy miejscy we Wrocławiu zarabiają niemal najlepiej w Polsce

W stolicy Dolnego Śląska pracuje 311 strażników. To oznacza, że przypada około 46,2 strażnika miejskiego na 100 tys. mieszkańców. To szósty wynik wśród miast wojewódzkich. Najwięcej strażników jest w Warszawie (1272 pracowników).

Wrocławianie wydają na straż miejską mniej niż mieszkańcy innych dużych miast. To 65 zł rocznie. Ponad dwa razy więcej utrzymanie strażników kosztuje Warszawiaków – 140 zł. Więcej płacą też mieszkańcy Krakowa (133 zł), Gdańska (92 zł), Opola (73 zł). Mniej – Szczecina (47 zł), Gorzowa (19 zł) czy Zielonej Góry (3 zł).

Mediana zarobków wrocławskich strażników plasuje się na drugim miejscu (za Krakowem – 9792 zł) i wynosi 8163 zł. Mimo to ludzi do pracy wciąż brakuje. We Wrocławiu wolnych jest 19 proc. wakatów.

W sumie budżet wrocławskiej straży miejskiej to 44 mln zł rocznie. Co za to otrzymujemy?

Według autorów raportu: wicelidera wynagrodzeń w Polsce, wysoką aktywność holowniczą, głównie mandaty za parkowanie, bardzo rzadkie stosowanie blokad kół i niemal brak odpowiedzi na zgłoszenia mieszkańców. Stąd 431 na 1200 punktów i tak odległe 12. miejsce w rankingu.

O pozycję Wrocławia zapytaliśmy Szymona Nieradkę z Miejskiej Agendy Parkingowej.

– O tym, że Wrocław jest tak nisko przesądziła przede wszystkim wydajność. Bo 5 mandatów na strażnika miesięcznie, czyli jeden co 4 dni, wydaje się wartością małą. Tu Wrocław stracił 130 pkt, a to katapultowałoby go o jakieś 6-7 miejsc – mówi Szymon Nieradka z Miejskiej Agendy Parkingowej.

Porównuje, że w najbardziej wydajnej jednostce, każdy strażnik wystawia średnio 14 mandatów miesięcznie – co, zdaniem aktywisty, też nie jest dobrym wynikiem. Statystycznie osoba parkująca nieprawidłowo ma bowiem tylko 1 proc. szans na otrzymanie mandatu.

– Ja bym się chętnie podpisał pod tezą, że strażnicy wystawiają tak mało mandatów, bo jest porządek, gdyby ta teza była prawdziwa. Ale znam wyniki badań terenowych w kilkunastu miastach w Polsce. Wiem też, co na ten temat mówią strażacy (w 2025 r. PSP odnotowała 3498 przypadków utrudnienia dostępu do budynku na drodze pożarowej). Sam byłem we Wrocławiu i na własne oczy widziałem, co się dzieje – tłumaczy Nieradka.

Średnia wysokość mandatu to 172 zł. Co trzeci kierowca dostaje pouczenie

Mandaty drogowe to 89,7 proc. wszystkich mandatów, które wystawia wrocławska straż miejska. Średnia wysokość mandatów dot. ruchu drogowego wynosi w stolicy Dolnego Śląska 172 zł.

„Straże miejskie zajmują się głównie parkowaniem, potwierdza to raport NIK i dane" – twierdzą autorzy rankingu.

Okazuje się jednak, że wpływ z mandatów nie pokrywa budżetu. We Wrocławiu roczny koszt działalności straży miejskiej jest zwracany zaledwie w 8,1 proc. Największy udział w budżecie mają mandaty w Szczecinie (15,7 proc.), a najmniejszy w Opolu (2,6 proc.).

Autorzy rankingu piszą, że „obalają mit »łupienia kierowców«". „Należy pamiętać, że nadrzędnym celem tej formacji jest zapewnienie porządku, a nie generowanie zysku" – dodają.

Nie każdy kierowca, złapany na złamaniu przepisów, otrzymuje mandat.

Autorzy rankingu piszą, że obalają mit „łupienia kierowców"

Autorzy rankingu wyliczyli, że niemal co trzeci kończy z pouczeniem. Dokładny stosunek mandatów do pouczeń wynosi 2,4 (czyli na 2,4 mandatu przypada jedno pouczenie). To szóste miejsce pod względem rzadkości pouczeń. Rekordzistą jest Gdańsk, gdzie stosunek mandatów do pouczeń wynosi 14,3.

„Biorąc pod uwagę niskie mandaty za parkowanie (~150 zł) oraz brak instytucji pouczenia w dyscyplinowaniu pasażerów komunikacji miejskiej czy kierowców korzystających ze stref płatnego parkowania, szafowanie pouczeniami należy oceniać jednoznacznie negatywnie" – uważają aktywiści Miejskiej Agendy Parkingowej.

Średni czas reakcji, tzn. od wysłania zgłoszenia do zamknięcia procedury wystawienia mandatu to we Wrocławiu 104 dni – ponad trzy miesiące.

Autorzy rankingu zbadali też liczbę zgłoszeń od mieszkańców, która została zamknięta, czyli takich, gdzie straż miejska poinformowała zgłaszającego o zakończeniu postępowania. Zdaniem Miejskiej Agendy Parkingowej te dane wskazują na jakość współpracy służby z mieszkańcami. We Wrocławiu stosunek zgłoszeń zamkniętych do wszystkich zgłoszeń jest drugi od końca i wynosi 1,2 proc. Gorzej jest tylko w Toruniu (0,2 proc.), a najlepiej w Opolu (54,8 proc).

Blokowanie kół i odholowywanie pojazdów

W centrum Wrocławia najwięcej kierowców, spośród wszystkich badanych miast, parkuje nielegalnie. W strefie A średni udział pojazdów zaparkowanych niezgodnie z przepisami wyniósł 45 proc., a w strefie B – 37 proc.

Miejska Agenda Parkingowa: „Rekomendacje dla miasta obejmują konieczność zwiększenia częstotliwości patroli służb egzekwujących przepisy, szczególnie w godzinach południowych".

„Dzikie parkowanie" to nie tylko problem estetyczny. Autorzy wskazują na inne trudności: zagrożenie bezpieczeństwa, paraliż ruchu pieszego, blokowanie przejazdu dla służb ratunkowych, niszczenie trawników i zieleni.

Jak radzą sobie z tym problemem strażnicy? Mogą np. zakładać blokady na koła.

„Założenie blokady na koło to dla strażnika dodatkowa praca. Trzeba ją przywieźć, założyć, wypisać wezwanie. A potem przyjechać ponownie, by ją zdjąć. Z perspektywy >wydajności< mandatowej, wkładanie wezwań za wycieraczkę wydaje się znacznie szybsze" – piszą autorzy rankingu.

Wskazują jednak, że blokada ma walory edukacyjne. Strażnicy miejscy z Wrocławia mają prawdopodobnie inne zdanie. Na każdego z nich przypada zaledwie 0,2 założonej blokady miesięcznie (W Olsztynie, gdzie blokad zakłada się najwięcej, ten współczynnik wynosi 6,8).

Wrocławscy strażnicy miejscy korzystają natomiast częściej niż ich koledzy z większości dużych miast z odholowania pojazdów za pomocą lawet. Rocznie to 3281 przypadków (487 na 100 tys. mieszkańców).

Najczęstszą podstawą do usunięcia pojazdu jest zatrzymanie na zakazie z tabliczką „T-24" (z symbolem holownika).

Surowsze kary za parkowanie w legalnych miejscach

Na jeszcze jeden ważny wynik badań zwraca uwagę Szymon Nieradka z Miejskiej Agendy Parkingowej. Wskazuje na pewną niesprawiedliwość: w centrum obowiązują dwa standardy. Rygorystyczny i łagodny.

– Mam na myśli strefę płatnego parkowania (SPP). We Wrocławiu ten sam samorząd odpowiada za straż miejską i SPP. Od kierowców, którzy parkują poprawnie, wziął 3,2 razy więcej pieniędzy niż od tych, którzy łamią przepisy. Porównuję sumy wpływów z mandatów straży miejskiej i tzw. opłat dodatkowych w SPP – opowiada Nieradka.

Takie opłaty obciążają najczęściej ludzi, którzy spóźnili się z wykupieniem dodatkowego czasu parkingowego, nie zauważyli, że skończył im się abonament itp. Zestawmy więc liczby. Strażnicy miejscy wystawili mandaty na sumę 3,165 mln zł, a opłaty dodatkowe w SPP miały wartość 10,173 mln zł (dodatkowo za sam legalny postój w SPP Wrocław pobrał ok. 50 mln zł).

Wnioski dotyczące SPP skierowane są jednak raczej do samorządu niż samej straży miejskiej.

– Ten ranking może spełnić dwa cele. Po zapoznaniu się z nim mieszkańcy mogą powiedzieć np: „dlaczego wy nie holujecie, dlaczego w porównaniu do innych miast nie jesteście w stanie zadbać o to czy tamto". W ten sposób wywrą presję na straży miejskiej – mówi Nieradka. Dodaje, że ważniejszy jest drugi cel: – Skoro my prześwietliliśmy 407 formacji i żadna nie działa skutecznie, to znaczy, że mamy problem systemowy i mam nadzieję na zmianę przepisów ogólnych.

Tu odsyła do czterech postulatów Miejskiej Agendy Parkingowej.

Metodologia nie uwzględnia specyfiki lokalnej

O wynik rankingu i niską w nim pozycję wrocławskiej straży miejskiej, zapytaliśmy Waldemara Forysiaka – rzecznika jednostki ze stolicy Dolnego Śląska.

Funkcjonariusz przyznaje, że ranking jest analizowany i wyciągane są z niego wnioski, by wdrożyć proponowane rozwiązania zwiększające skuteczność straży miejskiej.

Zaznacza jednak, że metodologia, nieuwzględniająca specyfiki lokalnej i szerokiego zakresu działań straży miejskiej Wrocławia, mogła wpłynąć na niski wynik.

– Badania, przeprowadzone wyłącznie w oparciu o dane ilościowe, nie upoważniają do stawiania porównawczych diagnoz funkcjonowania straży miejskich – uważa rzecznik.

Wskazuje, że działania związane z ujawnianiem i karaniem sprawców wykroczeń drogowych to tylko wycinek aktywności straży miejskich. Funkcjonariusze zajmują się też m.in. ochroną środowiska i obiektów komunalnych, monitoringiem miejskim czy patrolowaniem rzek.

– To w sumie angażuje około 100 strażników do działań niezwiązanych z kontrolą ruchu drogowego (strażnicy ci nie nakładają grzywien za wykroczenia drogowe) – tłumaczy Forysiak.

Ci funkcjonariusze, zdaniem rzecznika, nie powinni być uwzględniani w opracowaniu danych statystycznych – przeliczaniu wystawionych mandatów na osobę.

Prawdopodobnie wrocławska straż miejska pozytywnie odpowie na rekomendację dotyczącą zwiększenia częstotliwości patroli. Zależeć ma to od uzupełniania wakatów i zwiększenia stanu etatowego.

– Takie możliwości istnieją i są bardzo realne już w 2026 roku – informuje straż miejska.

Waldemar Forysiak wyjaśnia też kwestię informowania osób zawiadamiających o popełnieniu wykroczenia: – Przepisy co do zasady nie przewidują możliwości udzielania informacji świadkom odnośnie sposobu zakończenia sprawy.

Z kolei mała liczba zakładanych blokad na koła wynika nie tylko z możliwości kadrowych. We Wrocławiu dużo jest modernizacji dróg, remontów, placów budowy, co wiąże się ze zmianami organizacji ruchu i ustawianiem znaków B-36 (zakaz zatrzymywania się) z tabliczkami informującymi o obligatoryjnym usunięciu pojazdu.

– Straż miejska realizuje to zadanie. Stąd większa ilość lawet, a mniej blokad – tłumaczy rzecznik. ●

1 S3

eprasa.pl af92bd2884

NEWSLETTER

Komunikaty.pl

Nowości
w przepisach,
zamówienia publiczne,
porady ekspertów,
raporty,
ogłoszenia.

Dla przedsiębiorców,
urzędników,
zainteresowanych
gospodarką.

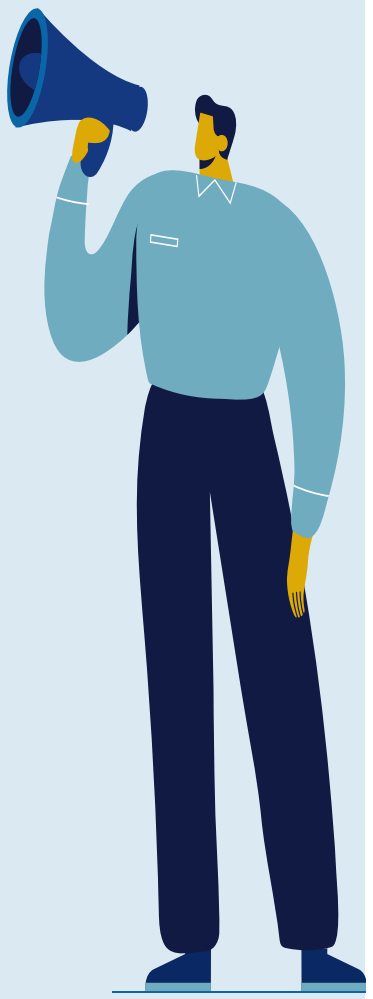

ZAPISZ SIĘ

Wejdź na stronę **komunikaty.pl**
lub użyj kodu QR

Z ogromnym smutkiem informujemy,

że dnia 20 marca 2026 roku

w wieku 91 lat, odszedł od nas

mgr inż. Czesław Dziedzic

ukochany Ojciec, Dziadek i Przyjaciel.

Jego mądrość i obecność będą nam zawsze towarzyszyć.

Pogrążona w żalu rodzina

www.nekrologi.wyborcza.pl/34426620

ODESZLI.pl

Dziel się wspomnieniami o bliskich

Wejdź na serwis **odeszli.pl**

Zarząd Powiatu Przemyskiego

OGŁASZA I PRZETARG PISEMNY, NIEOGRANICZONY

na dzierżawę na czas określony do 3 lat, na cele rolne nieruchomości stanowiącej własność Powiatu Przemyskiego, objętej księgą wieczystą nr PR1P/00086713/7, położonej w obr. Nienadowa, gm. Dubiecko, oznaczonej w ewidencji gruntów i budynków jako działki nr 7/10, 7/22, 7/23, 24/12, 56, 100/99 i 100/580 o łącznej powierzchni 82,08 ha

1. **Oznaczenie nieruchomości według księgi wieczystej oraz katastru nieruchomości, powierzchnia nieruchomości**
   1) Działka nr 7/10 o pow. 0,05 ha, o użytkach grunty zadrzewione i zakrzewione na użytkach rolnych Lzr-RII i Lzr-RIIIb,
   2) Działka nr 7/22 o pow. 15,60 ha, o użytkach grunty orne RII, RIIIb, RIVa i RIVb,
   3) Działka nr 7/23 o pow. 20,91 ha, o użytkach grunty zadrzewione i zakrzewione na użytkach rolnych Lzr-PsV, Lzr-RII i Lzr-RIVa oraz grunty orne RII i RIVa,
   4) Działka nr 24/12 o pow. 23,98 ha, o użytkach grunty orne RII i RIIIa,
   5) Działka nr 56 o pow. 3,05 ha, o użytkach grunty zadrzewione i zakrzewione na użytkach rolny Lzr-PsIV, Lzr-PsV, Lzr-RII, pastwiska trwałe PsIV i PsV oraz grunty orne RII i RIVa,
   6) Działka nr 100/99 o pow. 4,24 ha, o użytkach pastwiska trwałe PsIV i grunty orne RIIIa,
   7) Działka nr 100/580 o pow. 14,24 ha, o użytkach grunty zadrzewione i zakrzewione Lz, grunty zadrzewione i zakrzewione na użytkach rolnych Lzr-RII, pastwiska trwałe PsIII, PsIV oraz grunty orne RII, RIIIa i RIVa,

   Zgodnie z treścią działu III księgi wieczystej nr PR1P/00086713/7, działka nr 56 obr. Nienadowa jest obciążona służebnością przesyłu na okres nieoznaczony, na rzecz PGE Dystrybucja S.A. Dział IV wolny od wpisów.
2. **Cena wywoławcza**

   Cena wywoławcza stawki czynszu dzierżawnego za 1 ha gruntu wynosić będzie 1 900,00 zł brutto (słownie: tysiąc dziewięćset złotych 00/100).
3. **Termin i miejsce przetargu**

   Część jawna przetargu odbędzie się w dniu 27 kwietnia 2026 r. o godz. 10^{00} w siedzibie Starostwa Powiatowego w Przemyślu. Część niejawna odbędzie się bezpośrednio po zakończeniu części jawnej, o którym to, uczestników przetargu poinformuje Komisja Przetargowa.
4. **Wysokość wadium**

   Wadium płatne w pieniądzu, w wysokości około 10% ceny wywoławczej tj. w kwocie 15 595,00 zł (słownie: piętnaście tysięcy pięćset dziewięćdziesiąt pięć złotych 00/100), należy wpłacić na rachunek sum depozytowych Starostwa Powiatowego w Przemyślu nr 77 1560 0013 2021 3668 8000 0013 VeloBank S.A., do dnia 20 kwietnia 2026 r. (włącznie), z zaznaczeniem „wadium na dzierżawę nieruchomości w Nienadowej – I przetarg". Wadium wpłacone przez uczestnika przetargu, który przetarg wygra zaliczone zostanie na poczet ceny nabycia nieruchomości. Pozostałym uczestnikom przetargu wadium zwraca się niezwłocznie po odwołaniu, zamknięciu, unieważnieniu lub zakończeniu wynikiem negatywnym przetargu, jednak nie później niż przed upływem 3 dni od dnia zamknięcia, odwołania lub unieważnienia przetargu

Pełną treść ogłoszenia zamieszcza się na tablicy ogłoszeń w siedzibie Starostwa Powiatowego w Przemyślu, Plac Dominikański 3, na II piętrze obok pokoju nr 86, oraz zamieszcza na stronie internetowej www.bip.spprzemysl.pl zakładka ogłoszenia i konkursy, rubryka ogłoszenia o zbyciu mienia, w dniach od 24 marca 2026 r. do 23 kwietnia 2026 r..

Szczegółowe informacje na temat przetargu można uzyskać w Wydziale Gospodarki Nieruchomościami Skarbu Państwa i Mieniem Powiatu Starostwa Powiatowego w Przemyślu, Plac Dominikański 3, pokój nr 83, II piętro, tel. 16 678 50 54 wew. 283, od poniedziałku do piątku, w godzinach urzędowania.

Rzeszów/34426563

NIERUCHOMOŚĆ ROLNA

Krajowy Ośrodek Wsparcia Rolnictwa

ODDZIAŁ TERENOWY W OPOLU

podaje do publicznej wiadomości informację o zamiarze sprzedaży nieruchomości gruntowej, zabudowanej, położonej
w obrębie Siedlec, gm. Izbicko, pow. strzelecki, woj. opolskie.

W skład nieruchomości wchodzą grunty oznaczone w ewidencji gruntów i budynków jako działki o nr: 6, 7, 8, 9, 446/16, 446/17, 446/32, 448, 449/2, 450 ark. mapy. 5 obręb Siedlec, gm. Izbicko o łącznej powierzchni 23,2974 ha, w tym: grunty rolne zabudowane Br-RIVa – 3,7936 ha; łąki trwałe ŁIII – 0,2760 ha; pastwiska trwałe PsIII – 4,2817 ha, PsIV – 6,0540 ha, PsV – 8,2252 ha; grunty orne RIVa – 0,2179 ha; grunty pod rowami W – 0,0300 ha, W-PsIII – 0,4040 ha; tereny rekreacyjno-wypoczynkowe Bz – 0,0150 ha.

Dla przedmiotowej nieruchomości urządzona jest księga wieczysta o nr OP1S/00054736/9 działy I-Sp, III i IV wolne od zapisów oraz księga wieczysta o nr OP1S/00049195/6 działy I-Sp i IV wolne od zapisów, w dziale III – Wpis: Ograniczone prawo rzeczowe związane z inną nieruchomością: nieograniczona w czasie i nieodpłatna służebność gruntowa polegająca na prawie przechodu i przejazdu przez działki obciążone nr 446/32 i 447, objęte niniejszą księgą wieczystą, pasem drogowym o szerokości 10 m oraz przez całą powierzchnię działki nr 447, na rzecz każdoczesnych właścicieli oraz użytkowników działki nr 446/34, objętej KWOP1S/00074917/8, zgodnie z aktem notarialnym rep a 2385/2021 z dnia 14.06.2021 r. Księgi wieczyste prowadzone w Sądzie Rejonowym w Strzelcach Opolskich.

Zgodnie z miejscowym planem zagospodarowania przestrzennego wsi Siedlec zatwierdzonym Uchwałą nr XII/52/2011 Rady Gminy Izbicko z dnia 26 września 2011 r., nieruchomość oznaczona jest następująco: działki nr **6, 7, 8, 9** oznaczone są symbolem R – tereny rolnicze oraz **KDW** – tereny dróg wewnętrznych; działka nr **446/16** oznaczona jest symbolem **ZD** – tereny ogródków działkowych; działka nr **446/32** oznaczona jest symbolem **R** – tereny rolnicze, **RU** – tereny obsługi produkcji w gospodarstwach rolnych oraz **Pp** planowane tereny obiektów produkcyjnych, składów i magazynów; działka nr **448** oznaczona jest symbolem **Wm** – rowy melioracyjne; działka nr **449/2** oznaczona jest symbolem **R** – tereny rolnicze oraz **Wm** – rowy melioracyjne; działka nr **450** oznaczona jest symbolem **R** – tereny rolnicze; działka nr **446/17** oznaczona jest symbolem **US-1** – tereny sportu i rekreacji.

Cena sprzedaży nieruchomości wynosi 2 116 000,00 zł – w tym należny podatek VAT
(słownie złotych: dwa miliony sto szesnaście tysięcy 00/100)

Szczegółowy opis nieruchomości zawiera wykaz nieruchomości przeznaczonej do sprzedaży o nr OPO.WKUZ.GZ.4240.198.2023.GJ.132 z dnia 18.03.2026 r. wywieszony w miejscach zwyczajowo przyjętych.

Więcej informacji: Krajowy Ośrodek Wsparcia Rolnictwa Oddział Terenowy w Opolu UL. 1 Maja 6, 45-068 Opole, tel. nr 77 40 00 991. e-mail grzegorz.jasionowski@kowr.gov.pl

www.gov.pl/web/kowr

Opole/34426233

OGŁOSZENIE
WÓJTA GMINY STRAWCZYN
z dnia 24.03.2026 r.
o ponownym wyłożeniu do publicznego wglądu projektu miejscowego planu zagospodarowania przestrzennego sołectwa Małogoskie na terenie gminy Strawczyn, wraz z prognozą oddziaływania na środowisko

Na podstawie art. 17 pkt 9 i 11 ustawy z dnia 27 marca 2003 r. o planowaniu i zagospodarowaniu przestrzennym (tj. Dz. U. z 2024 r. poz. 1130 z późn. zm.), w związku z art. 67 ust. 3 pkt 4 ustawy z dnia 7 lipca 2023 r. o zmianie ustawy o planowaniu i zagospodarowaniu przestrzennym oraz niektórych innych ustaw (Dz. U. z 2023 r. poz. 1688 z późn. zm.) oraz art. 39 ust. 1 pkt 2-5, w związku z art. 3 ust. 1 pkt 14 lit. d, art. 54 ust. 2 i 3 oraz art. 46 ust. 1 pkt 1 ustawy z dnia 3 października 2008 r. o udostępnianiu informacji o środowisku i jego ochronie, udziale społeczeństwa w ochronie środowiska oraz o ocenach oddziaływania na środowisko (tj. Dz. U. z 2024 r. poz. 1112 z późn. zm.), w związku z uchwałą Nr XXXIV/266/2014 Rady Gminy w Strawczynie z dnia 28 lutego 2014 r. w sprawie przystąpienia do sporządzenia zmiany w miejscowym planie zagospodarowania przestrzennego **sołectwa Małogoskie na terenie gminy Strawczyn,**

zawiadamiam

o ponownym wyłożeniu do publicznego wglądu projektu **miejscowego planu zagospodarowania przestrzennego sołectwa Małogoskie na terenie gminy Strawczyn, wraz z prognozą oddziaływania na środowisko.**

Przedmiotowy projekt miejscowego planu zagospodarowania przestrzennego wraz z prognozą oddziaływania na środowisko wyłożony zostanie do publicznego wglądu w dniach **od 01.04.2026 r. do 22.04.2026 r.** w siedzibie Urzędu Gminy Strawczyn, ul. Żeromskiego 16, 26-067 Strawczyn, w godzinach pracy urzędu, a także zostanie opublikowany na stronie: https://www.strawczyn.4bip.pl/.

Dyskusja publiczna nad rozwiązaniami przyjętymi w przedmiotowym projekcie miejscowego planu zagospodarowania przestrzennego odbędzie się w dniu **9 kwietnia 2026 r. o godz. 12:00** w Urzędzie Gminy Strawczyn, ul. Żeromskiego 16, 26-067 Strawczyn.

Zgodnie z art. 18 ust. 1 cyt. ustawy z dnia 27 marca 2003 r. o planowaniu i zagospodarowaniu przestrzennym każdy, kto kwestionuje ustalenia przyjęte w przedmiotowym projekcie planu miejscowego, może wnieść uwagi. Uwagi należy składać do Wójta Gminy Strawczyn:

- na piśmie w Urzędzie Gminy Strawczyn, ul. Żeromskiego 16, 26-067 Strawczyn lub pocztą tradycyjną na ww. adres Urzędu,
- za pomocą środków komunikacji elektronicznej bez konieczności opatrywania ich bezpiecznym podpisem elektronicznym na adres e-mail: sekretariat@strawczyn.pl lub na adres e-Doręczeń: **AE:PL-35859-96509-VTGGV-21**

Uwaga powinna zawierać:
– nazwisko i imię albo nazwę,
– adres zamieszkania albo siedziby,
– przedmiot uwagi oraz oznaczenie nieruchomości, której dotyczy.

Uwagi należy składać w nieprzekraczalnym terminie do dnia 07.05.2026 r.

Równocześnie, zgodnie z art. 39 ust. 1 ustawy z dnia 3 października 2008 r. o udostępnianiu informacji o środowisku i jego ochronie, udziale społeczeństwa w ochronie środowiska oraz o ocenach oddziaływania na środowisko, informuję o możliwości składania uwag i wniosków do prognozy oddziaływania na środowisko w formie określonej powyżej do Wójta Gminy Strawczyn w nieprzekraczalnym terminie do dnia **07.05.2026 r.**

Uwagi nie spełniające ww. warunków pozostawi się bez rozpatrzenia.

Organem właściwym do rozpatrzenia uwag jest Wójt Gminy Strawczyn.

Zgodnie z art. 17a ustawy o planowaniu i zagospodarowaniu przestrzennym, w związku z art. 67 ust. 3 pkt 4 ustawy z dnia 7 lipca 2023 r. o zmianie ustawy o planowaniu i zagospodarowaniu przestrzennym oraz niektórych innych ustaw informuję, że Klauzula informacyjna dotycząca danych osobowych dostępna jest w Biuletynie Informacji Publicznej na stronie podmiotowej Urzędu Gminy Strawczyn: https://www.strawczyn.4bip.pl/index.php?idg=1&id=872&x=18 oraz w siedzibie Urzędu Gminy Strawczyn, ul. Żeromskiego 16, 26-067 Strawczyn). Informuję o ograniczeniu prawa dostępu do informacji o źródle danych osobowych uzyskanych w toku prowadzenia postępowań dotyczących sporządzania aktów planistycznych, jeżeli wpłynie to na ochronę praw i wolności osoby, od której dane te pozyskano, zgodnie z art. 8a ust. 1 ustawy o planowaniu i zagospodarowaniu przestrzennym.

Wójt Gminy Strawczyn
/-/ Karol Picheta

Kielce/34426564

eprasa.pl af92bd2884

OGŁOSZENIE WŁASNE WYDAWCY

W sprzedaży!

żyć lepiej
psychologia codziennie

Więcej o psychologii czytaj na **wysokieobcasy.pl/zyclepiej**

eprasa.pl af92bd2884

AGENCJA MIENIA WOJSKOWEGO

PRZETARG PRZETARG PRZETARG PRZETARG PRZETARG PRZETARG PRZETARG

Dyrektor Oddziału Regionalnego Agencji Mienia Wojskowego w Zielonej Górze,
ul. Zjednoczenia 104

podaje do publicznej wiadomości WYCIĄG z ogłoszenia o III przetargu ustnym nieograniczonym na sprzedaż nieruchomości gruntowej niezabudowanej.

Przedmiotem przetargu jest nieruchomość gruntowa niezabudowana, położona w województwie dolnośląskim, w mieście **Głogów**, obręb 0002, na działce oznaczonej numerem ewidencyjnym **195/1**, o pow. **0,0323 ha**, dla której prowadzona jest księga wieczysta nr LE1G/00033489/2.

Cena wywoławcza: - 42 700,00 zł
Wysokość wadium: - 4 270,00 zł

Działka stanowi własność Skarbu Państwa – Agencji Mienia Wojskowego i nie jest obciążona w inny sposób, niż wymieniono w księdze wieczystej.

Przetarg odbędzie się dnia 29.04.2026 r. o godzinie 10:00, w siedzibie Oddziału Regionalnego Agencji Mienia Wojskowego w Zielonej Górze, przy ul. Zjednoczenia 104.

1. Warunkiem dopuszczenia do uczestnictwa w przetargu jest zapoznanie się przez uczestników z warunkami przetargu podanymi w ogłoszeniu przetargowym, wpłacenie wadium w formie pieniężnej **w nieprzekraczalnym terminie do dnia 22.04.2026 r.**, na konto bankowe AMW Oddział Regionalny w Zielonej Górze: **nr 48 1130 1222 0030 2042 7820 0014 BGK**, oraz okazanie komisji przetargowej niezbędnych dokumentów wskazanych w ogłoszeniu przetargowym. Za datę zapłaty przyjmuje się dzień uznania rachunku bankowego OReg AMW w Zielonej Górze.
2. Pełna treść ogłoszenia przetargowego została wywieszona na tablicy ogłoszeń Oddziału Regionalnego AMW w Zielonej Górze oraz opublikowana na stronie internetowej: www.amw.com.pl. i w Biuletynie Informacji Publicznej, a także przesłana do Urzędu Miejskiego w Głogowie, celem wywieszenia na tablicy ogłoszeń.
3. Szczegółowych informacji dotyczących przetargu udzielają pracownicy Oddziału Regionalnego Agencji Mienia Wojskowego w Zielonej Górze przy ul. Zjednoczenia 104, tel. 68 411 96 44.

ODDZIAŁ REGIONALNY W ZIELONEJ GÓRZE
65-120 Zielona Góra • ul. Zjednoczenia 104, tel.: +48 68 411-96-00 • fax.: +48 68 411-96-12
e-mail: zielonagora@amw.com.pl • www.amw.com.pl

PRZETARG PRZETARG PRZETARG PRZETARG PRZETARG PRZETARG PRZETARG

Wrocław/34426315

Wyciąg z ogłoszenia nr 3/SP/2026 Prezydenta Miasta Jeleniej Góry
o I przetargu ustnym nieograniczonym na sprzedaż lokalu, stanowiącego własność Skarbu Państwa, położonego w Jeleniej Górze wraz ze sprzedażą udziału w gruncie związanego z tym lokalem

JELENIA GÓRA STOLICA KARKONOSZY

Oznaczenie nieruchomości	**1). ul. Przechodnia 4 – lokal mieszkalny nr 2** o ogólnej pow. 38,93 m² składający się z 2 pokoi, kuchni, łazienki z wc i przedpokoju. Lokal położony jest na I piętrze budynku. Z lokalem związany jest udział 25,76% w elementach wspólnych budynku i prawie własności działki gruntu nr 77 o pow. 0,0324 ha, obręb Cieplice IV, AM-3, KW gruntowa nr JG1J/00006857/2, KW lokalowa nr JG1J/00021142/8.		
Cena wywoławcza	**1). 215.000,00 zł**	Wysokość wadium	**1). 21.500,00 zł**
Termin wniesienia wadium	Wadium należy wnieść na konto Miasto Jelenia Góra – Bank Millennium S.A. nr 97 1160 2202 0000 0000 6011 5681 najpóźniej do dnia **8 maja 2026 roku.** Datą dokonania wpłaty jest data uznania rachunku bankowego Miasta.		
Termin i miejsce przetargu	**14 maja 2026 roku, godz. 10⁰⁰**, Urząd Miasta Jelenia Góra, ul. Sudecka nr 29, I piętro, sala nr 13		
Miejsce wywieszenia i publikacji ogłoszenia	tablica ogłoszeń Urzędu Miasta Jelenia Góra ul. Ptasia nr 2-3, I piętro, strona internetowa:bip.jeleniagora.pl – oferty nieruchomości		
Szczegółowe informacje dotyczące przetargu można uzyskać w Wydziale Geodezji i Gospodarki Nieruchomościami Urzędu Miasta Jelenia Góra ul. Ptasia nr 2-3, I piętro, pokój nr 101; tel.: 75-75-46-310 oraz na stronie internetowej www.nieruchomosci.jeleniagora.pl			

Urząd Miasta Jelenia Góra **www.jeleniagora.pl**

Wrocław/34426402

NOWOŚĆ
Słówko Literówka Quizy, Sudoku Krzyżówki
Szukaj w APLIKACJI WYBORCZEJ
Zeskanuj QR kod i pobierz aplikację
POBIERZ Z Google Play
Pobierz w App Store

urząd miejski wrocławia

Prezydent Wrocławia

informuje,

że w dniu 19.03.2026 r. wywieszony został wykaz wolnego lokalu mieszkalnego nr 4 położonego w budynku przy ul. Stefana Okrzei 30 przeznaczonego do sprzedaży w trybie przetargowym

Osoby, którym przysługuje pierwszeństwo w nabyciu nieruchomości na podstawie art. 34 ust. 1 pkt 1 i 2 ustawy z dnia 21 sierpnia 1997 r. o gospodarce nieruchomościami (Dz. U. z 2024 r. poz. 1145 z późn. zm.) mogą składać wnioski o jej nabycie w terminie 6 tygodni od dnia wywieszenia wykazu.

Pełną informację dotyczącą lokalu zawiera wykaz wywieszony na tablicy ogłoszeń w siedzibie Urzędu Miejskiego Wrocławia przy ul. G. Zapolskiej 4, na I piętrze w Wydziale Sprzedaży Lokali. Wykaz dostępny jest również na stronie internetowej pod adresem www.bip.um.wroc.pl.

Dodatkowe informacje można uzyskać w pok. 143 Urzędu Miejskiego Wrocławia – ul. G. Zapolskiej 4, tel. 71 777 78 15.

Wrocław/34426500

Wójt Gminy Długołęka,
Długołęka, ul. Robotnicza 12, 55 – 095 Mirków

ogłasza II ustny przetarg ograniczony
na sprzedaż części nieruchomości stanowiącej własność Gminy Długołęka położonej w obrębie wsi Siedlec.

1. **Oznaczenie nieruchomości:** Obręb **SIEDLEC**, działka nr **7/7** o pow. **0,2400 ha**; klasoużytek: **RIIIa**; nr księgi wieczystej: **WR1E/00036815/1.**
2. **Opis nieruchomości:** Przedmiotem sprzedaży jest nieruchomość, obejmująca działkę nr **7/7**, położoną w **Siedlcu**. Jej sąsiedztwo stanowią grunty rolne oraz obiekty o funkcji usługowej (hurtownia budowlana, skład węgla, piekarnia, stacja paliw). Działka posiada trójkątny kształt, jej teren jest płaski, aktualnie jest użytkowana rolniczo. Nieruchomość nie jest ogrodzona, nie jest też uzbrojona. Z uwagi na kształt działki oraz brak bezpośredniego dostępu do drogi publicznej, działka zostaje przeznaczona do sprzedaży w trybie przetargu ustnego, ograniczonego do właścicieli oraz użytkowników wieczystych działek, bezpośrednio sąsiadujących z przedmiotową nieruchomością.
3. **Przeznaczenie w miejscowym planie zagospodarowania przestrzennego:**
   a) W miejscowym planie zagospodarowania przestrzennego dla obrębu wsi Siedlec teren, na którym położona jest działka nr 7/7 oznaczony jest symbolem P/U, przeznaczonym pod tereny aktywności gospodarczej z dopuszczeniem inwestycji uciążliwych. Dodatkowo, po granicy działki przebiega trasa przebiegu istniejącej elektroenergetycznej linii 110 kV wraz z granicami bezpieczeństwa (w odległości 15 m od osi linii), stanowiącej proponowany obszar ograniczonego użytkowania o szerokości 30 m.
   b) Szczegółowe ustalenia dotyczące zagospodarowania terenu, na którym położona jest wskazana działka, zostały określone w uchwale nr XXIV/460/2004 Rady Gminy Długołęka z dnia 27 sierpnia 2004 r. w sprawie uchwalenia miejscowego planu zagospodarowania przestrzennego dla obrębu wsi Siedlec (Dz. Urz. Woj. Dolnośląskiego. Nr 193 z dnia 12 października 2004r. poz. 3065).
4. **Cena wywoławcza nieruchomości: 150.000,0 zł netto** (słownie: sto pięćdziesiąt tysięcy złotych).
   Do wylicytowanej w przetargu ceny zostanie doliczony podatek VAT.
6. **Wadium: 15.000,0** zł (słownie: piętnaście tysięcy złotych). Wadium wnoszone jest w formie pieniężnej na konto Gminy Długołęka nr: 11 9584 1021 2003 0300 0101 0004 - Bank Spółdzielczy w Oleśnicy Oddział w Długołęce.
7. **Termin wniesienia wadium: 21.04.2026 r.** Za termin wniesienia wadium uważa się **dzień wpływu** wadium na konto Gminy Długołęka. Wadium wpłacone przez zwycięzcę przetargu, zalicza się na poczet ceny nabycia nieruchomości.
8. W przetargu mogą uczestniczyć osoby fizyczne i prawne.
9. Oferent zobowiązany jest do zapoznania się ze stanem prawnym i faktycznym oraz sposobem zagospodarowania nieruchomości.
10. Warunkiem uczestnictwa w przetargu jest złożenie do Urzędu Gminy Długołęka, ul. Robotnicza 12, 55-095 Długołęka **w terminie do dnia 23.04.2026 r. do godziny 15:00** (decyduje data wpływu dokumentów do urzędu) pisemnego zgłoszenia uczestnictwa w przetargu zgodnie ze wzorem stanowiącym załącznik nr 1 do ogłoszenia, wraz z następującymi dokumentami:
    1) aktualnym, tj. sporządzonym nie wcześniej niż miesiąc przed datą przetargu, odpisem z księgi wieczystej prowadzonej dla nieruchomości, która jest własnością oferenta lub pozostaje w jego użytkowaniu wieczystym i bezpośrednio przylega do działki nr 7/7, ob. Siedlec;
    2) kopią dowodu wniesienia wadium w kwocie wskazanej w ust. 6;
    3) w przypadku, gdy oferentem jest cudzoziemiec, w rozumieniu ustawy z dnia 24 marca 1920 r. o nabywaniu nieruchomości przez cudzoziemców (Dz. U. z 2017r., poz. 2278) – do zgłoszenia uczestnictwa w przetargu należy dołączyć uwierzytelnione przez tłumacza przysięgłego odpisy z właściwych rejestrów, promesę lub zezwolenie na nabycie nieruchomości, w przypadku gdy takie zezwolenie jest wymagane. Cudzoziemiec, który nie dołączył promesy musi przedłożyć sprzedającemu zezwolenie ministra właściwego do spraw administracji na nabycie nieruchomości przed zawarciem umowy sprzedaży pod rygorem utraty wpłaconego do przetargu wadium.
11. W przypadku, gdy oferentem jest osoba pozostająca w związku małżeńskim na zasadzie ustawowej wspólności majątkowej (w tym prowadząca działalność gospodarczą), a nieruchomość ma zostać nabyta do majątku wspólnego, na zgłoszeniu uczestnictwa w przetargu wymagane są podpisy obojga małżonków. W przypadku uczestnictwa w przetargu jednego małżonka należy okazać (w oryginale) pisemne oświadczenie współmałżonka, o wyrażeniu zgody na przystąpienie małżonka do przetargu z zamiarem nabycia nieruchomości, będącej przedmiotem przetargu ze środków pochodzących z majątku wspólnego za cenę ustaloną w przetargu.
12. Ww. dokumenty wskazane w ust. 10 powinny być umieszczone w zaklejonej kopercie z napisem „Kwalifikacja do I ustnego przetargu ograniczonego na sprzedaż części nieruchomości stanowiącej własność Gminy Długołęka położonej w obrębie wsi Siedlec." Komisja przetargowa na posiedzeniu kwalifikacyjnym w dniu 24.04.2026 r. sprawdzi, czy oferenci spełniają warunki przetargowe i dokona kwalifikacji do uczestnictwa w przetargu. Lista oferentów zakwalifikowanych do uczestnictwa w przetargu wywieszona zostanie na tablicy ogłoszeń znajdującej się w siedzibie Urzędu Długołęka oraz na stronie internetowej http://dlugoleka.bip.net.pl/ w zakładce Przetargi/Zamówienia Publiczne/ Konkursy - Sprzedaż nieruchomości (link do zakładki: https://dlugoleka.bip.net.pl/?c=219), w dniu 24.04.2026 r. do godziny 15:00.
13. Warunkiem udziału w przetargu (licytacji) jest zakwalifikowanie do przetargu przez komisję przetargową na posiedzeniu kwalifikacyjnym.
14. **Termin i miejsce przetargu: 27.04.2026 r., godz. 10:00**, siedziba Urzędu Gminy Długołęka, pokój nr 18;
15. Postąpienie nie może wynosić mniej niż 1% ceny wywoławczej, z zaokrągleniem w górę do pełnych dziesiątek złotych. O terminie zawarcia umowy zwycięzca przetargu zawiadamiany jest na piśmie.
16. W przypadku, gdy zwycięzca przetargu uchyli się od zawarcia umowy sprzedaży nieruchomości wpłacone wadium nie podlega zwrotowi. Uczestnikom przetargu, którzy nie wygrali przetargu, wadium zwraca się niezwłocznie po zamknięciu przetargu, jednak nie później niż przed upływem 3 dni od dnia zakończenia przetargu. Wadium nie odebrane w terminie 3 dni od daty zakończenia przetargu zwraca się uczestnikom przetargu przekazem pocztowym, po potrąceniu opłaty pocztowej.
17. Wadium jest zwracane uczestnikom przetargu w przypadku:
    1) odwołania przetargu;
    2) unieważnienia przetargu;
    3) zakończenia przetargu wynikiem negatywnym.
18. Przetarg może zostać odwołany jedynie z ważnych powodów.
19. Koszty związane z nabyciem prawa własności nieruchomości ponosi nabywca.
20. **Informacje dodatkowe**: W protokole z przeprowadzonego przetargu kandydat na nabywcę zobowiązany będzie do oświadczenia, iż zapoznał się ze stanem faktycznym i prawnym nieruchomości, posiada wiedzę nt. zapisów obowiązującego miejscowego planu zagospodarowania przestrzennego dot. przedmiotowej nieruchomości, posiada wiedzę o przebiegających sieciach infrastruktury technicznej oraz że nie wnosi w związku z powyższym żadnych zastrzeżeń.
21. Szczegóły dotyczące przetargu można uzyskać telefonicznie pod nr (71) 323 02 23, w pokoju nr 18 budynku Urzędu Gminy Długołęka oraz na stronie internetowej http://dlugoleka.bip.net.pl/ w zakładce Przetargi/Zamówienia Publiczne/ Konkursy - Sprzedaż nieruchomości.

Wrocław/34426482

Syndyk sprzeda z wolnej ręki wierzytelności zabezpieczone w postępowaniu upadłościowym Wojciecha Lechockiego – osoby fizycznej nieprowadzącej działalności gospodarczej tj.

1. (5.2.) Autodoprava Podhorni s.r.o., KRS: 0007512333 z kwotą wierzytelności 330 EURO wynikająca z fa FV/0059/12/T/2023, termin zapłaty 24.03.2024 roku, siedziba kontrahenta to Czechy, Miejsce załadunku Słowacja, Miejsce rozładunku towaru to – Niemcy, Właściwości sądów, Niemcy-Czechy-Słowacja
2. (5.9.) Klumpp+Muller GmbH&Co. KG KRS: 0142218722 z kwotą wierzytelności 710 EURO wynikająca z fa FV/0124/01/T/2024, termin zapłaty 25.02.2024 roku, siedziba kontrahenta to Niemcy, Miejsce załadunku Niemcy, Miejsce rozładunku towaru to – Niemcy, Właściwości sądów, Niemcy
3. (5.14) A.B TRANSPORT d.o.o. Ljubuski, Zagraniczny identyfikator podatkowy 4272168380008 z kwotą wierzytelności 1210 EURO wynikająca z fa FV/0024/02/T/2024, termin zapłaty 09.03.2024 roku, siedziba kontrahenta to Bośnia i Hercegowina, Miejsce załadunku Austria, Miejsce rozładunku towaru to – Włochy, Właściwości sądów, Bośnia i Hercegowina, Austria, Włochy
4. (5.15) ATLAS TRANSLOGISTICS SRL, Nr w zagranicznym rejestrze 18548031 z kwotą wierzytelności 1500 EURO wynikająca z fa FV/0072/02/T/2024, termin zapłaty 14.04.2024 roku, siedziba kontrahenta to Rumunia, Miejsce załadunku Niemcy miejsce rozładunku towaru to – Słowacja, Właściwości sądów, Słowacja, Niemcy, Rumunia
5. (5.11) AMAZON EU S.A.R.L., Zagraniczny identyfikator podatkowy 5262907815 z kwotą wierzytelności 11 523,00 EURO wynikająca z fa AZNGA3DB29C6944E, termin zapłaty 08.03.2024 roku, siedziba kontrahenta to Luksemburg, Miejsce załadunku Niemcy miejsce rozładunku towaru to – Luksemburg, Właściwości sądów, Luksemburg, Niemcy.
6. (5.13) AMAZON EU S.A.R.L., Zagraniczny identyfikator podatkowy 5262907815 z kwotą wierzytelności 3 837,60 EURO wynikająca z fa AZNG077369D77678 (w spisie błędny numer faktury tj. AZNG077369D77578), termin zapłaty 13.03.2024 roku, siedziba kontrahenta to Luksemburg, Miejsce załadunku Niemcy miejsce rozładunku towaru to – Luksemburg, Właściwości sądów, Luksemburg, Niemcy.
7. (5.16) AMAZON EU S.A.R.L., Zagraniczny identyfikator podatkowy 5262907815 z kwotą wierzytelności 3 837,60 EURO wynikająca z fa AZNG2B724C7E2A82, termin zapłaty 20.03.2024 roku, siedziba kontrahenta to Luksemburg, Miejsce załadunku Niemcy miejsce rozładunku towaru to – Luksemburg, Właściwości sądów, Luksemburg, Niemcy.

Cena wywoławcza wskazanych wyżej wierzytelności w pakiecie łącznie wynosi 1 000,00 zł.
Ilość oferentów na przetargu może być nieograniczona. W przetargu oferty mogą składać osoby fizyczne, osoby prawne oraz jednostki organizacyjne niebędące osobami prawnymi, którym ustawa przyznaje zdolność prawną.

Otwarcie ofert odbędzie się w **Biurze Syndyka przy ul. Traugutta 31/1, 44-370 Pszów**
Przetarg odbędzie się 30.04.2026 roku o godzinie 14.00.

Oferta winna zawierać:
- oznaczenie oferenta, proponowaną cenę nabycia, podpis oferenta lub upoważnionej przez oferenta osoby działającej w jego imieniu, nr telefonu, adres mailowy,
- kserokopię zaświadczenia o wpisie do właściwego rejestru przedsiębiorców- jeżeli oferentem jest osoba fizyczna prowadząca działalność gospodarczą albo kserokopię dowodu osobistego, jeżeli oferentem jest osoba fizyczna,
- oryginał ewentualnie udzielonego pełnomocnictwa albo jego kserokopię potwierdzoną za zgodność z oryginałem przez notariusza,
- oświadczenie o wyrażeniu zgody na pokrycie wszelkich kosztów związanych z przeniesieniem własności,
- oświadczenie o zapoznaniu się ze stanem przedmiotu postępowania oferowanych wierzytelności w tym prawnym
- oświadczenie, że oferent nie należy do grona osób określonych w warunkach postępowania tj;
  1. Uczestnikiem przetargu (oferentem) nie może być: a) syndyk i Sędzia Komisarz, b) upadły, c) pełnomocnicy syndyka oraz osób wymienionych w pkt. b), d) oferenci w stosunku do których ogłoszono upadłość bądź likwidację.

Oferta nie zawierająca chociażby jednego z elementów określonych w/w, złożona z przekroczeniem terminu nie będzie podlegała rozpatrzeniu. Oferowana cena za pakiet wierzytelności nie może być niższa niż wskazana cena wywoławcza.
Oferty w języku polskim lub w tłumaczeniu na język polski przez przysięgłego tłumacza w zaklejonych kopertach uniemożliwiających ich otwarcie z wyraźnym i czytelnym oznaczeniem oferenta, a także z dopiskiem „Postępowanie na sprzedaż wierzytelności Wojciecha Lechockiego – NIE OTWIERAĆ" winny być dostarczone na adres: Kancelaria Syndycy Śląscy Aneta Brachaczek Ul. Traugutta 31/1, 44-370 Pszów najpóźniej do dnia **29.04.2026 roku**

Cały regulamin przetargu jest do pobrania na stronie kancelarii; **www.syndykat.com.pl, bądź pod adresem mailowym: aneta.brachaczek@syndykat.com.pl, sylwia.ciuberek@syndykat.com.pl**

Katowice/34426516

eprasa.pl af92bd2884

Przed meczem Polska – Albania

Boiskowo bezczelny Oskar Pietuszewski na pewno nie zawiedzie

Sytuacja jest opanowana i aż by się prosiło pozamykać towarzystwo w pokojach, żeby do pierwszego meczu nikt na pewno niczego złego sobie nie zrobił.

Laskowski

19 lipca rozegrany zostanie w East Rutherford finał mundialu. Ale w cyklu piłkarskich mistrzostw świata każdy ma swój własny finał. Malediwy na przykład decydującą batalię stoczyły z Bangladeszem już w październiku 2023 roku, my swoich rywali w grupie eliminacyjnej poznaliśmy ponad rok później. Azjatycki dwumecz był zacięty i ponoć obfitował w wiele kontrowersji. Malediwy przegrały jedną bramką, ale sukces odniosły, bo miejsce w rankingu pokonanych dało im bezpośredni awans do – uwaga – trzeciej rundy eliminacji Pucharu Azji. Wszystko zatem zależy od punktu widzenia.

Dla nas, niestety, od jakiegoś czasu finałem są baraże. To nowa rzeczywistość. Przyzwyczailiśmy się do bezpośrednich awansów. Ba, po Euro 2016 wierzyliśmy nawet przez krótką chwilę, że biało-czerwoni regularnie odgrywać będą ważną rolę w najważniejszych piłkarskich turniejach.

Niestety, kolejne imprezy ostudziły nasze optymistyczne nastawienie w bezwzględny sposób. Mundial w Rosji i covidowe Euro 2020 brutalnie sprowadziły nas na ziemię. Przyczyn niepowodzeń było tak wiele i tak dogłębnie zostały przeanalizowane, że nawet nie ma sensu do nich wracać. Warto tylko pamiętać, że eliminacje do obu tych turniejów wygrane zostały przez Polskę w popisowy sposób, z bilansem 8 zwycięstw na 10 meczów.

Nikt wtedy jeszcze żadnych baraży nie brał pod uwagę. Swoje własne finały rozgrywaliśmy już w fazie grupowej, na której ostatecznie kończył się nasz udział.

Teraz naszym finałem mundialu są te przeklęte baraże. Cóż, rzeczywistość jest taka, że w przypadku awansu – tak jak wszyscy – pojedziemy na turniej z buławą w plecaku, ale radość daje nam już tylko sam udział.

W barażach trzeba mieć trochę, a może nawet bardzo dużo szczęścia, odrobinę sprytu, a przede wszystkim wykazać się umiejętnością zagrania dwóch dobrych meczów w odstępie kilku dni, z czym nasza kadra zawsze miała problem. Nie tylko nasza, spokojnie, pogadajcie o barażach z Włochami, ci to dopiero mają traumę, a w kłopoty pakują się raz po raz.

Nie ma wątpliwości, że najbliższe baraże będą dla Polski najtrudniejsze, ale w przesadę też nie należy popadać. Zawsze byłem zwolennikiem zajmowania się sobą, własnymi umiejętnościami, potencjałem i kłopotami, irytuje mnie nieustannie budowanie morale rywali poprzez opinie typu: „och, zawsze z nimi ciężko się grało", „ a pamiętacie, jak w tamtym meczu z nami jechali?", „przecież nie wygraliśmy z nimi ważnego meczu od x lat" i tym podobne. Chcesz się podbudować przed meczem z Polską? Wystarczy zajrzeć do naszych mediów, a dowiesz się, jak silnym jesteś rywalem.

• Oskar Pietuszewski po zdobyciu bramki dla FC Porto w wyjazdowym meczu z Benficą Lizbona (2:2), 8 marca 2026 r.
FOT. REUTERS / PEDRO NUNES

Nie ma wątpliwości, że najbliższe baraże będą dla Polski najtrudniejsze, ale w przesadę też nie należy popadać

A do takich meczów trzeba podchodzić z poczuciem własnej wartości, z podniesioną głową, oczywiście bez nadmiernej pewności siebie i bufonady, z szacunkiem dla rywali, ale głównie myśląc o sobie. To najważniejsze moim zdaniem zadanie Jana Urbana i jego sztabu na kilka dni przed pierwszym meczem.

Utrwalić mentalną przewagę, wskrzesić atmosferę jesiennych meczów z Holandią – jestem przekonany, że to pomoże całej drużynie w odpowiedniej koncentracji, co w specyficznej barażowej rywalizacji będzie miało olbrzymie znaczenie.

Wiadomo było od momentu losowania, że i tak najważniejsze będzie to, na co nikt wpływu nie ma: zdrowie naszych kadrowiczów i ich sportowa dyspozycja na dzień 22 marca, kiedy zaczną zjeżdżać na zgrupowanie. Zebrał Urban wszystko, co w tej chwili w naszej piłce najlepsze, bez cudowania i eksperymentów – to też powinno nam dać do myślenia: selekcjoner wie kim i jak chce grać, ja mu ufam.

Jest wreszcie w kadrze ten boiskowo bezczelny Oskar Pietuszewski. Zwolennikiem jego powołania byłem już wcześniej, nie można talentu tego chłopaka mielić przez wszystkie kolejne drużyny „U" z rosnącymi powoli liczbami. Ma jeszcze braki? Pewnie, że ma, jak każdy. Ale ograł Nicolasa Otamendiego [argentyński mistrz świata, obrońca Benfiki] jak dzieciaka w najbardziej prestiżowym meczu w Portugalii. Ciężko wyobrazić sobie ważniejszą pieczątkę pod gwarancją, że ten chłopak w najważniejszej dla nas wszystkich koszulce nie zawiedzie.

Kadra jest szczęśliwie zdrowa – kontuzję leczy tylko Łukasz Skorupski.

Poza kilkoma drobniejszymi problemami sytuacja jest opanowana i aż by się prosiło – mówiąc z przymrużeniem oka – pozamykać towarzystwo w pokojach, żeby do pierwszego meczu nikt na pewno niczego złego sobie nie zrobił. Tak się nie da, więc módlmy się, żeby na tych kilku treningach wszystko odbyło się bez kłopotów. Doświadczeni trenerzy często mówią, że jak wszystko się układa, to nawet skracają zajęcia, nie chcąc kusić losu.

A potem – do boju! Z uśmiechem na boisku i na trybunach. Bo ta kadra, prowadzona przez nowego selekcjonera, odbudowała w sobie i w nas pozytywne emocje. Po prostu wygrajmy swój finał tego mundialu! ●

Jacek Laskowski TVP SPORT

SPORT.PL
- Wieści ze zgrupowania kadry przed meczem z Albanią
- Dlaczego kobieca drużyna Śląska Wrocław musi przestać istnieć
- Trzeci najpopularniejszy po Messim i Ronaldo. W Polsce nikt go nie zna

Wiadomości, wyniki, historie sportowe znajdziesz na Sport.pl

34425381

wyborcza

REDAKCJA
ul. Czerska 8/10, 00-732 Warszawa
Telefon: 22 555 66 00 (czynny w dni powszednie w godz. 10-17);
E-mail: redakcja@wyborcza.pl
Listy do redakcji: listy@wyborcza.pl
Redakcja nie zwraca tekstów niezamówionych oraz zastrzega sobie prawo ich redagowania i skracania. Wnioski i pytania w sprawie ochrony danych osobowych: iod@wyborcza.pl
REDAKTOR NACZELNY: Adam Michnik
PIERWSZY ZASTĘPCA, REDAKTOR NACZELNY WYBORCZA.PL: Roman Imielski
ZASTĘPCY: Agata Żelazowska, Bartosz T. Wieliński
PROJEKT GRAFICZNY: Jacek Utko
KOLPORTAŻ: Michał Szałański
Problemy z dostępnością „Wyborczej" lub z właściwą mutacją lokalną: kolportaz@wyborcza.pl
Prenumerata cyfrowa: prenumerata.wyborcza.pl; pomoc@wyborcza.pl, 22 555 54 55, 519 255 455

Inne formy prenumeraty: wyborcza.pl/prenumerataGW
Gazeta Wyborcza w serwisach społecznościowych: facebook.com/wyborcza, bsky.app/profile/wyborcza.pl, instagram.com/gazeta_wyborcza
LICENCJE NA TREŚCI: licencje@wyborcza.pl

WYDAWCA
Wyborcza sp. z o.o., ul. Czerska 8/10
00-732 Warszawa; NIP: 521-403-30-11
PREZESKA ZARZĄDU: Aleksandra Sobczak
REKLAMA
Dyrektor sprzedaży: Bartosz Wysocki
Biuro reklam i ogłoszeń:
ul. Czerska 8/10, 00-732 Warszawa
reklama@wyborcza.pl; 22 555 55 55, faks: 22 555 54 44
DRUK: Polska Press
ISSN 0860-908X

Rozpowszechnianie redakcyjnych materiałów publicystycznych bez zgody wydawcy jest zabronione.

IZBA WYDAWCÓW PRASY
NAKŁAD KONTROLOWANY

eprasa.pl af92bd2884

wyborcza

WODÓR
ENERGIA PRZYSZŁOŚCI

Wtorek, 24 marca 2026 | Redaktorka prowadząca **Kamilla Sierocka** Wyborcza.pl

FOT. ISTOCK/GETTY IMAGES

Dokąd zajedziemy na wodorze

Wszystko zależy od koloru tego paliwa

▶ 3

eprasa.pl af92bd2884

W Poznaniu porozmawiają o przyszłości energetyki

Gorące tematy podczas EnergyON Summit i H_2POLAND 2026

W dyskusjach na temat transformacji energetyki wezmą udział decydenci, eksperci i naukowcy oraz przedstawiciele biznesu. Jednym z ważniejszych tematów będzie rynek i gospodarka wodorowa, od strony praktycznej. Wydarzenie odbędzie się w dniach 25-26 marca na terenie Międzynarodowych Targów Poznańskich.

• **Na tegorocznym spotkaniu zaplanowano między innymi sesje dotyczące zagrożeń i możliwości związanych z cyfryzacją infrastruktury krytycznej**
FOT. MTP

Sławomir Szymański

Przerwane łańcuchy dostaw, szybujące ceny energii, niepewność i niestabilność na rynkach – skąd to znamy? Przechodziliśmy przez taki kryzys już kilka lat temu, a jego skutki odczuwamy do dzisiaj. Teraz dochodzi następny czynnik „stresogenny" – nowe zawirowania na rynkach i potencjalny poważny kryzys energetyczny generują ostatnie wydarzenia w rejonie Zatoki Perskiej.

Transformacja energetyczna jest dziś potrzebna zarówno z powodów klimatycznych, jak i geostrategicznych. W grę wchodzi tu jednak bardzo wiele szczegółowych zagadnień, bo rozwiązania techniczne muszą się „spotkać" z rachunkiem ekonomicznym, a do tego dochodzą kwestie bezpieczeństwa, które zaczynają odgrywać rolę pierwszoplanową. Będzie o tym mowa podczas EnergyON Summit i H_2POLAND 2026.

Co znalazło się w programie imprezy

Zaplanowano między innymi sesje dotyczące zagrożeń i możliwości związanych z cyfryzacją infrastruktury krytycznej. Tematem bardzo na czasie będzie również magazynowanie energii – od wykorzystania tego rodzaju technologii zależy stabilizacja i dalszy rozwój systemów opartych na OZE. To też bardzo istotna sprawa w kontekście wzmacniania energetycznej niezależności naszego kraju.

Co jeszcze? W agendzie znalazły się także debaty o nowoczesnych sieciach przesyłowych, ich cyfryzacji i integracji z rozproszonymi źródłami energii, dyskusje o energetyce jądrowej i reaktorach SMR, na temat roli gazu oraz biogazu w okresie transformacji energetyki, jak również o osiąganiu celów klimatycznych dzięki technologiom CCS/CCUS i strategiom Net Zero. Ważnym elementem programu imprezy będą również sesje poświęcone surowcom krytycznym oraz bezpieczeństwu infrastruktury energetycznej, które coraz częściej decydują o tempie transformacji.

Jacy goście pojawiają się w Poznaniu

Wśród prelegentów jest Krzysztof Bolesta, wiceminister klimatu i środowiska, który odpowiada za strategiczne kierunki transformacji energetycznej w Polsce. Sektor magazynowania energii reprezentować będzie Barbara Adamska z Polskiego Stowarzyszenia Magazynowania Energii, a perspektywę międzynarodową w obszarze wodoru przedstawi Bjorn Aronsson z Hydrogen Sweden.

W gronie uczestników wydarzenia znajdą się również przedstawiciele dużego biznesu i infrastruktury – Dominika Niewierska z Orlenu, Waldemar Roszak z ZE PAK czy Paweł Sęk z firmy Gaz-System. Przybliżą praktyczne aspekty wdrażania nowych technologii.

Natomiast o rozwoju rynku wodoru i możliwościach jego zastosowań w przemyśle oraz transporcie opowiedzą m.in. Mateusz Dziudziel z Polskich Linii Lotniczych LOT, Martin Hubeňák z Portu Antwerpia-Brugia, czyli jednego z największych portów kontenerowych na świecie, oraz Marko Janhunen z firmy Gasgrid Finland.

Z kolei prof. dr hab. inż. Jakub Kupecki z Narodowego Centrum Badań Jądrowych opowie o roli technologii jądrowych w transformacji energetycznej.

Przerwane łańcuchy dostaw, szybujące ceny energii, niepewność i niestabilność na rynkach – skąd to znamy? Przechodziliśmy przez taki kryzys już kilka lat temu, a jego skutki odczuwamy do dzisiaj. Teraz dochodzi następny czynnik „stresogenny" – nowe zawirowania na rynkach i potencjalny poważny kryzys energetyczny generują ostatnie wydarzenia w rejonie Zatoki Perskiej

Wśród prelegentów są także eksperci instytucji finansujących i wspierających transformację, w tym Dawid Karasek z NFOŚiGW, jak również specjaliści zajmujący się certyfikacją i bezpieczeństwem technologicznym, jak Mieczysław Obiedziński z TÜV SÜD Polska czy dr inż. Adam Szatkowski z Tauron H_2.

Szczyt Dolin Wodorowych

Tak nazywa się wydarzenie, które zorganizuje województwo wielkopolskie. Zaplanowano je na 25 marca. Ma to być bardzo szerokie spojrzenie na gospodarkę wodorową. – Spotykamy się w momencie krytycznym dla sektora. Po latach 2019–2023, które przyniosły globalny boom inwestycyjny i medialny, rok 2026 staje się dla branży czasem twardej, rynkowej weryfikacji. Obecne zjawisko hydrogen swing oznacza odejście od fazy koncepcyjnej na rzecz osadzenia inwestycji w realiach gospodarczych – wyjaśniają organizatorzy.

Szczyt Dolin Wodorowych ma więc posłużyć „do krytycznej oceny europejskiej architektury wodorowej. Zamiast teoretycznych założeń, będziemy wskazywać bariery realnie hamujące rozwój gospodarki wodorowej".

O jakich barierach mowa? Kto chce inwestować, potrzebuje na to środków. I tu właśnie, jeśli chodzi o rozwój gospodarki wodorowej, zaczynają się schody. Jednym z kluczowym wyzwań dla sektora „wodorowego" jest dziś luka finansowa, której nie wypełnią same dotacje.

Dużym problemem dla rozwoju gospodarki wodorowej są wysokie ceny energii, a właściwie ich skokowy wzrost w ostatnich kilku latach. Dlaczego to problem? Rzecz w tym, że energia stanowi ok. 70 proc. kosztu wytwarzania wodoru (chodzi o produkcję w elektrolizie). To stawia pod znakiem zapytania rentowność projektów wodorowych.

Uczestnicy paneli porozmawiają też na temat konkretnych mechanizmów tworzenia lokalnych ekosystemów wodorowych – od finansowania projektów, przez budowę łańcuchów wartości, aż po współpracę między samorządami, przemysłem i sektorem naukowym.

Zaplanowano również debatę o wyzwaniach i perspektywach rozwoju ekosystemu wodorowego w kontekście europejskiej polityki klimatycznej, panel dotyczący ekonomiki projektów wodorowych oraz dyskusję „od pomysłu do realizacji", poświęconą praktycznym aspektom wdrażania inwestycji.

Podczas Szczytu Doliny Wodorowych zostaną omówione konkretne i szczegółowe zagadnienia, w tym techniczne. Jednym z nich będzie integracja wielkich portów morskich z lądową siecią przesyłową wodoru. Jak to zrobić w sposób sprawny, bezpieczny i opłacalny? Spróbują to ustalić uczestnicy jednego z paneli dyskusyjnych.

Bedzie mowa o współpracy w regionie Morza Bałtyckiego, w tym budowie międzynarodowych korytarzy wodorowych i rozwoju infrastruktury dla transportu wodoru i jego pochodnych.

Samorząd województwa wielkopolskiego organizuje to wydarzenie we współpracy m.in. z Wielkopolską Platformą Wodorową, Instytutem Energetyki, Polską Izbą Wodoru oraz Baltic Sea Region Hydrogen Council. Będzie to już trzecia edycja tego wydarzenia.

Administracja spotka się z sektorem

Integralną częścią programu EnergyON Summit i H_2POLAND 2026 będzie konferencja #N3XT_EnergINN 2026, którą organizuje Enea Operator we współpracy z wielkopolskim urzędem wojewódzkim. Ma to być platforma dialogu między administracją a sektorem energetycznym.

W centrum dyskusji powinny się tu znaleźć inwestycje napędzające transformację energetyczną, bezpieczeństwo infrastruktury krytycznej oraz rola nowoczesnych technologii w zarządzaniu sieciami i rozwoju samorządów.

Będzie też okazja, by poznać odpowiedź na pytanie, jaki punkt na drodze do transformacji osiągnęła do tej pory polska energetyka: czy dziś znajduje się już w zaawansowanej fazie zmian, czy jednak dopiero na początku tego procesu? ●

1 RP

eprasa.pl af92bd2884

Dokąd zajedziemy na wodorze

Wszystko zależy od koloru tego paliwa

Potrzebujemy bardzo dużo, taniego „zielonego" wodoru, ale na razie jest go mało i pozostaje drogi. Mamy bardzo dużo „szarego" wodoru, który jest tańszy, ale brudny, a jego produkcja jest zależna od produkcji paliw kopalnych. Gospodarka wodorowa w naszym kraju będzie się jednak rozwijać. Uczelnie kształcą kadry

Sławomir Szymański

W produkcji wodoru jesteśmy potęgą – znajdujemy się w ścisłej czołówce nie tylko w Europie, ale też na świecie.

Celem produkcji jest uzyskiwanie wodoru „zielonego". Ta nazwa pochodzi stąd, że stosuje się tu taką metodę produkcji, która nie generuje emisji (elektrolizę wody). Potrzebna jest do tego energia, i to dość dużo. Jeśli płynie z zasobów odnawialnych, można powiedzieć, że uzyskany na końcu całego procesu wodór jest „czysty". A jeśli to tania energia, to taki wodór będzie też opłacalny, choć nie ma na to chyba żadnego specjalnego określenia. Faktem jest, że na razie to ten „szary" jest tańszy.

Nic dziwnego, że w Europie aktualnie tylko kilka procent produkowanego wodoru ma „zieloną" etykietkę. Lub inną, bo kolorów wodoru jest więcej.

– Niebieski wodór, wytwarzany z gazu ziemnego z wychwytem CO_2 (CCS), redukuje emisje o 50–90 proc. w porównaniu z szarym, ale utrzymuje zależność od infrastruktury gazowej i podlega wahaniom cen surowców. Szary wodór, dominujący w obecnej produkcji (95 proc. rynku), generuje 10–19 ton CO_2 na tonę H_2, co podważa cele klimatyczne. Unia Europejska planuje jego stopniowe wycofanie do 2030 r. Turkusowy wodór z pirolizy metanu emituje niewielkie ilości CO_2, ale wymaga dostępu do czystej energii do utylizacji stałego węgla. Różowy wodór z elektrolizy zasilanej energią jądrową łączy zerową emisję z możliwością produkcji przemysłowej – wyjaśnia dr Adam Węgrzynowicz z Katedry Chemii i Technologii Organicznej Wydziału Inżynierii i Technologii Chemicznej Politechniki Krakowskiej.

Czy nad morzem wodór zrobi się „zielony"

Wodór jest we wszechświecie wszędzie, niestety musimy go produkować, nie da się zatankować samochodu po prostu wodą. Może kiedyś? Na razie to science fiction.

Właśnie dlatego dyskusja o „kolorach" wodoru jest tak istotna. Źródło pozyskania tego paliwa ma ogromne znaczenie dla jego finalnej ceny, śladu węglowego, bezpieczeństwa energetycznego, konkurencyjności poszczególnych firm, a kiedyś może nawet całych branż.

Przewaga wodoru „zielonego" nad „szarym", nawet jeśli ten pierwszy póki co jest wyraźnie droższy, polega nie tylko na tym, że jest czysty. Rzecz w tym, że elektrolizę można przeprowadzać właściwie w dowolnym miejscu na świecie, byle z dostępem do stabilnych zasobów energii. Ta metoda produkcji, jeśli tylko energia pochodzi z OZE, pozostaje też niewrażliwa na wahania cen surowców. Jest to więc szansa na budowanie energetycznej niezależności.

Wystarczy mieć stabilne zasoby, a właściwie nadwyżki energii z OZE. Łatwo powiedzieć. A jednak potencjał pod tym względem mamy i to całkiem niezły. Zagłębiem „zielonego" wodoru może stać się np. polskie Wybrzeże. Dlaczego? Bo tam są solidne wiatry.

– Są w miarę stabilne, powtarzalne pod względem prędkości i kierunku, więc Bałtyk i Wybrzeże dobrze nadają się do lokowania farm wiatrowych. Możemy mieć z nich nadwyżki prądu, które da się wykorzystać do produkcji wodoru, w miarę tanio. To jest jedyny przypadek, w którym taka produkcja się opłaca. Im dalej w głąb lądu, tym trudniej o nadwyżki energii z OZE – przekonuje prof. Jacek Gębicki, dyrektor Centrum Technologii Wodorowych na Politechnice Gdańskiej.

Czy mamy wodorowe kadry

Do rozwoju infrastruktury i w ogóle nowoczesnej gospodarki wodorowej potrzebni są fachowcy. A tych trzeba wykształcić. Np. Politechnika Poznańska na Wydziale Inżynierii Lądowej i Transportu już na I stopniu studiów inżynierskich prowadzi zajęcia dotyczące wykorzystania wodoru w ramach grupy przedmiotów „Napędy hybrydowe".

– Kształcimy studentów w zakresie wykorzystania wodoru w ogniwach paliwowych. Zajęcia wykładowe są poparte analizą budowy pojedynczych ogniw paliwowych oraz ich wykorzystania w układach napędowych środków transportu. Instytut Napędów i Lotnictwa posiada unikatowe w skali krajowej stanowisko badawcze silnika spalinowego z systemem dwustopniowego spalania (TJI – turbulent jet ignition) umożliwiające niskotemperaturowe spalanie wodoru przy minimalnej emisji tlenków azotu. W tym zakresie studenci mają możliwość analiz spalania i jego sterowania z pełną diagnostyką termodynamiczną procesu – mówi prof. dr hab. inż. Ireneusz Pielecha, Kierownik Zakładu Napędów Politechniki Poznańskiej.

Dodatkowo uczelnia proponuje od 2023 roku studia podyplomowe „Inżyniera Systemów Zasilania Wodorem". Zajęcia prowadzą wykładowcy nie tylko z Politechniki Poznańskiej, ale również z innych ośrodków naukowych, w tym Politechniki Warszawskiej czy Krakowskiej, a także przemysłowych w Polsce, jak Solaris Bus&Coach czy TUV. Zaangażowani są w to nawet specjaliści ze straży pożarnej. Natomiast uczestnikami są przedstawiciele przemysłu zajmujący się elementami układów wodorowych, jak również naukowcy z ośrodków akademickich.

Od dwóch lat Wydział Inżynierii Lądowej i Transportu Politechniki Poznańskiej jest organizatorem „Hydrogen Day", z udziałem podmiotów gospodarczych, środowiska akademickiego z Polski oraz studentów.

– W ramach rozwoju tematyki wodorowej budujemy własny układ niezależnego systemu produkcji „zielonego" wodoru z panelami fotowoltaicznymi, elektrolizerami oraz systemem sprężania wodoru. Pracujemy nad spalanie mieszanek wodorowych w silnikach przepływowych, a także rozwijamy technologię spalania amoniaku – lub współspalania z wodorem – w układach silników spalinowych – opowiada prof. Pielecha.

Dodaje, że zainteresowanie gospodarką wodorową jest coraz większe zarówno wśród studentów, jak i wśród przedstawicieli przemysłu. ●

REKLAMA 34425701

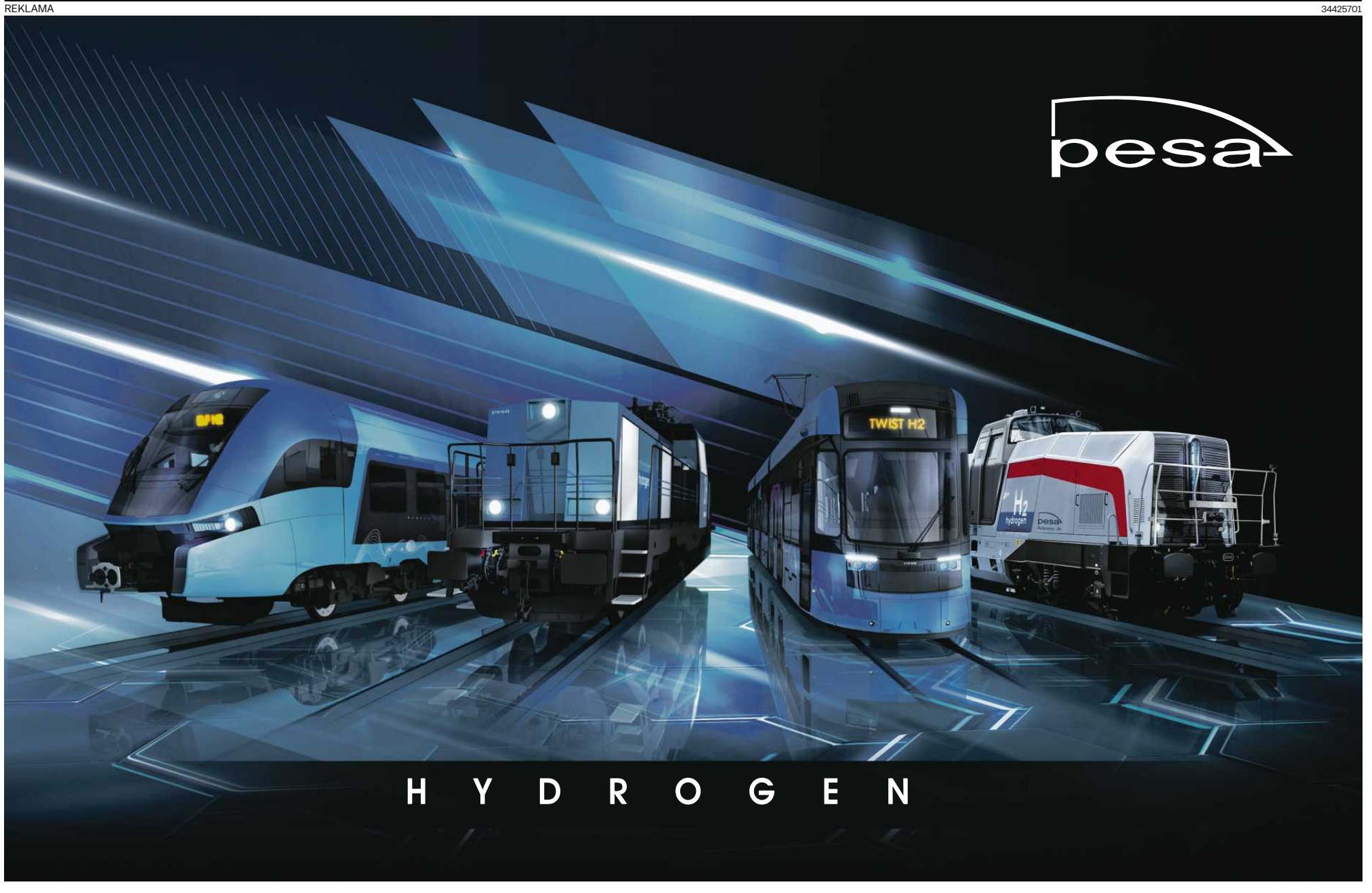

1 RP

eprasa.pl af92bd2884

Rynek pojazdów szynowych

Na tory z wodorowym napędem

Jest już polska lokomotywa zasilana wodorem, powstanie prototyp pociągu pasażerskiego. Bydgoska Pesa widzi w tym napędzie duże możliwości. Rynek na pojazdy szynowe z takim napędem dopiero się tworzy.

• **PESA zbudowała lokomotywę z napędem wodorowym SM42-6Dn Hydrogen** FOT. PESA

Sławomir Szymański

Autobusy wodorowe nie są już sensacją. Nie ma ich może wiele, ale kursują na co dzień w kilku polskich miastach. Co innego pojazdy szynowe – na razie, okazjonalnie, można było zobaczyć tylko jedną taką lokomotywę. W przyszłości pociągi z napędem wodorowym mogą być jednak powszednim widokiem.

Wjedzie wszędzie, gdzie są tory

Pesa zbuduje prototyp pociągu typu HEMU (Hydrogen Electric Multiple Unit). Co to znaczy? Ma to być to pojazd z trzema różnymi formami napędu elektrycznego.

Jeśli będzie się poruszał po linii niezelektryfikowanej, źródłem energii będą ogniwa wodorowe lub bateria. Pociąg zostanie jednak wyposażony również w pantograf. Dzięki temu na liniach zelektryfikowanych będzie czerpał zasilanie bezpośrednio z sieci trakcyjnej, oszczędzając wodór.

Takie rozwiązanie sprawi, że będzie uniwersalny. Z punktu widzenia przewoźników taka elastyczność stanowi ogromną zaletę, bo jeden pociąg może obsługiwać trasy mieszane, czyli częściowo „pod drutem", a częściowo niezelektryfikowane, czyli można unikać przesiadek i użycia różnych typów taboru. Właściwie wszystko da się obsłużyć tym jednym pojazdem. To zdecydowanie ułatwia planowanie sieci połączeń i pozwala racjonalniej zarządzać kosztami.

Dodajmy, że nie jest to sprawa marginalna, ponieważ około 40 proc. linii kolejowych w naszym kraju jest niezelektryfikowanych. Dotyczy to szczególnie linii lokalnych, w tym w obszarach turystycznych. Wiele z nich pozostanie bez trakcji elektrycznej, a coś jeździć tam musi.

Dodajmy, że nie ma już szans na pozyskanie dofinansowania unijnego na kolejowe pojazdy spalinowe, nawet jeśli to nowoczesne konstrukcje. To ważny powód, dla którego przewoźnicy są zainteresowani innymi rozwiązaniami.

Co prawda istnieją na rynku i kursują także w Polsce pociągi hybrydowe z dwoma rodzajami napędu – elektrycznym z sieci trakcyjnej oraz spalinowym. Rzecz w tym, że to też nie są pojazdy całkowicie bezemisyjne. A te na wodór, czyli z ogniwem paliwowym, są.

Prototyp z dofinansowaniem

Na budowę prototypu takiego pociągu Pesa otrzymała w lutym tego roku ponad 36 milionów złotych dofinansowania z Krajowego Planu Odbudowy (KPO), z programu „Wodoryzacja gospodarki".

– Polska musi sięgać po najnowsze, czyste technologie w obszarze rozwoju OZE i transportu, aby tworzyć swoje przewagi w procesie transformacji energetycznej i klimatycznej. Udział krajowych firm pozwala nam budować własne łańcuchy dostaw i uniezależniać się od rynków importowych – powiedziała ministra Paulina Hennig-Kloska.

Cały koszt tego projektu oszacowano na ponad 108 milionów złotych. – Dzięki dofinansowaniu z NFOŚiGW stworzymy technologię, która całkowicie eliminuje emisję CO_2 na trasach lokalnych, oferując pasażerom ciszę i komfort, a przewoźnikom wydajność, której nie dają same baterie – podkreślił Robert Tafiłowski, wiceprezes zarządu firmy Pesa.

Napęd wodorowy mają już dopuszczony

A Pesa zbiera doświadczenia z napędem wodorowym już od kilku lat. Zanim zabrała się do tworzenia prototypu nowatorskiego zespołu trakcyjnego, zbudowała lokomotywę z napędem wodorowym SM42-6Dn Hydrogen. Jest to w ogóle pierwsza maszyna tego rodzaju, jaka została dopuszczona do eksploatacji w Europie.

Została wyposażona w dwa ogniwa paliwowe o mocy 85 kW każde oraz cztery silniki asynchroniczne zapewniające jej łączną moc 720 kW. Co jeszcze? Jak informuje producent, „została również wyposażona system jazdy autonomicznej, umożliwiający maszyniście jednosobowe sterowanie radiowe pojazdem w czasie ustawiania składów oraz system rozpoznawania przeszkód".

Z powodzeniem przetestowano ją w różnych miejscach. Co ważne – w realnych warunkach. Może najbardziej spektakularny test, choć niekoniecznie najtrudniejszy, przeszła we wrześniu ubiegłego roku, gdy prowadziła pociąg pasażerski na linii Jelenia Góra – Karpacz. Widok był niezwykły, bo ta lokomotywa wygląda dość futurystycznie, a skład złożony był z wagonów retro.

Jeden taki pociąg, na co dzień z wiekową lokomotywą spalinową, w sezonie letnim kursował tam regularnie jako atrakcja turystyczna, ale był ujęty w zwykłym rozkładzie jazdy Kolei Dolnośląskich, czyli przewoźnika na co dzień obsługującego tę linię. Były to w ogóle pierwsze w historii polskich kolei rozkładowe kursy obsługiwane lokomotywą z napędem wodorowym.

Co prawda wcześniej ta lokomotywa ciągnęła już wagony pasażerskie na trasie Gdynia – Hel, ale tam chodziło tylko o pokazowe przejazdy przy okazji Międzynarodowych Targów Kolejowych Trako 2023. Pasażerom nie sprawdzano biletów.

Jadąc do Karpacza lokomotywa musiała pokonać dość stromy podjazd, jeden z najtrudniejszych pod tym względem w kraju, ale poradziła sobie z nim bez żadnych problemów.

– Pojazdy w trakcji wodorowej jeżdżą już w Niemczech, testują je liczne nacje w Europie. Gdy to paliwo przyszłości zagości na stałe w ruchu kolejowym, będziemy zawsze wspominać ten historyczny moment, gdy Koleje Dolnośląskie jako pierwsze poprowadziły taki pociąg w rozkładzie jazdy – mówił wtedy Damian Stawikowski, prezes tego regionalnego przewoźnika.

KD potrzebują sporo pojazdów do obsługi lokalnych, niezelektryfikowanych linii. Niedawno zdecydowały się nawet na bardzo niestandardowe w polskich warunkach rozwiązanie. Ogłosiły postępowanie – w ramach tzw. partnerstwa innowacyjnego – mające wyłonić wykonawców prototypów pojazdów z podwójnym napędem: elektrycznym oraz zeroemisyjnym. Może to być zasilanie bateryjne, przez superkondensator lub z silników wodorowych. Zobaczymy, którzy producenci podejmą rękawicę.

Na wodorze pojedzie za morze

Lokomotywa SM42-6Dn Hydrogen może okazjonalnie pociągnąć skład pasażerski, ale wiadomo, że takie maszyny nie wejdą do stałej służby w ruchu ani pasażerskim, ani nawet towarowym na dłuższych trasach. Została zaprojektowana jako manewrowa, czyli przeznaczona do pracy na stacjach rozrządowych, w terminalach przeładunkowych, na bocznicach, w dużych zakładach itd.

Dlatego była testowana m.in. na wewnętrznych torach KGHM oraz w Szwecji, przez firmy z branży hutniczej oraz w portach. I właśnie u naszych sąsiadów zza morza te lokomotywy wejdą do służby. Powinno to nastąpić na przełomie lat 2027/2028. ●

FOT. PESA

Nie ma już szans na pozyskanie dofinansowania unijnego na kolejowe pojazdy spalinowe, nawet jeśli to nowoczesne konstrukcje. To ważny powód, dla którego przewoźnicy są zainteresowani innymi rozwiązaniami

Pociągi na wodór już kursują po Europie

• W niektórych regionach Niemiec od kilku lat eksploatuje się zespoły trakcyjne, czyli pociągi pasażerskie ze zintegrowanym napędem, zasilane wodorem. Przewoźnicy kolejowi tam również szukają bowiem dobrej alternatywy dla napędu spalinowego, a potrzeby są duże, bo ok. 50 proc. niemieckiej sieci to linie niezelektryfikowane.

• Jakie „wodorowe" doświadczenia mają niemieccy kolejarze? Trzeba pamiętać, że wprowadzenie napędu wodorowego na tory kolejowe wymaga nie tylko zakupu samych pociągów, ale też budowy całej niezbędnej infrastruktury technicznej. I jeszcze jedno – musi być dostępne paliwo, a najlepiej, by był to wodór „zielony", czyli czysty. W przeciwnym razie nie można mówić o neutralności klimatycznej. I właśnie z dostępnością takiego paliwa były czasem problemy. Z czasem, wraz z rozwojem wodorowej gospodarki w Europie, powinny jednak zniknąć. ●

eprasa.pl af92bd2884

wyborcza

MÓJBIZNES

LUDZIE | PRACA | INNOWACJE | OGŁOSZENIA KRAJOWE I LOKALNE

24 MARCA 2026

FOT. MATERIAŁY PRASOWE

Łukasz Jaszczuk

Polskie imperium w pieczarkach

▶ 2-3

Komunikaty.pl Przetargi, licytacje, zamówienia publiczne. Ogłoszenia sądowe i rekrutacyjne

eprasa.pl af92bd2884

Polskie imperium w pieczarkach

Precyzja jest kluczowa

– Wilgotność musi się zgadzać co do procenta w danym momencie, podobnie temperatura, wentylacja, CO_2 – mówi Łukasz Jaszczuk, szef Pieczarkarni Dawidy. **I udowadnia, że pieczarkarstwo to nasza chluba i duma.**

Sławomir Szymański

W pieczarkach padł w ostatnim roku rekord – Polska wyprodukowała 362 tys. ton tych grzybów, z tego ok. 70 proc. pojechało na eksport. Produkcja systematycznie rośnie od lat. Dla porównania: w 2009 roku nasze pieczarkarnie wytworzyły 220 tys. ton grzybów. Powierzchnia upraw też rośnie – w ubiegłym roku osiągnęła rekordowy poziom 261 hektarów (dane Krajowego Ośrodka Wsparcia Rolnictwa).

Polska jest jednym z największych producentów pieczarki na świecie, a w Europie największym. Mamy w kraju dwa „pieczarkowe zagłębia" – Mazowsze i Wielkopolskę.

ROZMOWA Z
ŁUKASZEM JASZCZUKIEM
właścicielem Pieczarkarni Dawidy

SŁAWOMIR SZYMAŃSKI: Pieczarki mają wzięcie jak nigdy? Mówi pan, że powiększacie uprawę o 100 proc., więc popyt jest chyba potężny?
ŁUKASZ JASZCZUK: – Jesteśmy rodzinną pieczarkarnią średniej wielkości, stale zwiększamy uprawę i budujemy zaplecze chłodnicze. Wymusza to rynek, który wymaga powtarzalnych dostaw. Naszym celem jest skrócenie łańcucha dostaw i dotarcie do konsumenta bez pośredników.

Ostatnie lata pokazały, że bez odpowiedniej skali nie mamy szans na konkurowanie na tym rynku. Koszty energii, zatrudnienia, rozwoju infrastruktury są dużym obciążeniem. Opłacalność produkcji bardzo spadła, stąd też skalowanie ma coraz większe znaczenie. Trzeba jednak skrupulatnie planować takie inwestycje. Metr kwadratowy uprawy pieczarek można zbudować za 500 zł, ale można też za 2,5 tys. zł.

Z czego wynika tak duża różnica?
– Z materiałów i technologii.

Pieczarka sama nie rośnie?
– Do takiej uprawy niezbędny jest ściśle kontrolowany klimat. Wilgotność musi się zgadzać co do procenta w danym momencie, podobnie temperatura, wentylacja, dwutlenek węgla. Chodzi o szczegółowe, precyzyjne wyliczenia.Trzeba tego wszystkiego dopilnować, a do tego potrzebne nam są urządzenia, wiedza i doświadczenie. Ten biznes trzeba czuć, w przenośni, ale też bardzo dosłownie.

To już trzeba być wytrawnym znawcą.
– Mam wrażenie, że im dłużej uprawiam pieczarki, tym mniej o nich wiem. A wracając do skali produkcji: jak jest ilość, stajemy się też bardziej atrakcyjnym pracodawcą.

Na czym to polega?
– Jeśli mały producent ma pracę tylko przez kilka godzin w różne dni tygodnia, to trudniej mu znaleźć pracowników, bo nie zarobią. Musi być ciągłość produkcji, ludzie chcą mieć stabilizację i przewidywalność.

Dla małych pieczarkarni nie ma już miejsca na rynku?
– Ciężko o jednoznaczną odpowiedzieć na to pytanie. Myślę, że trzeba nadążać za zmianami rynku, stale podnoszonymi wymaganiami jakościowymi, wytycznymi wynikającymi ze zmian przepisów. Nie każdy rolnik jest w stanie sprostać takim wymaganiom. Mały producent ma utrudniony dostęp do nowych technologii i trudniej mu znaleźć rynek zbytu.

Moim zdaniem, ważny jest też wiek ludzi prowadzących pieczarkarnie. Największy rozkwit tej branży był po 2000 roku, pieczarkarstwo rosło dynamicznie, w branży zatrudnieni byli głównie Polacy. Inaczej wyglądał też rynek, głównym odbiorcą byli nasi wschodni sąsiedzi.

Właściciele działających od lat pieczarkarni zderzają się coraz częściej z problemem sukcesji oraz wypaleniem zawodowym. Praca pieczarkarza wymaga zaangażowania, ogromnego nakładu energii i planowania. Koordynuję pracę wielu osób, dlatego nie znam pojęcia wolnego czasu.

Chce pan przez to powiedzieć, że do pieczarek potrzebny jest odpowiedni pesel?
– Pieczarkarze z całego kraju się znają. Często spotykam się z głosami o planowaniu, w krótkiej perspektywie, zamknięcia działalności. Inni twierdzą, że jeśli znajdą kupca, to sprzedadzą. Sam miałem propozycję zakupu działającej pieczarkarni.

Trzeba sobie zdawać sprawę, że to bardzo trudny biznes. Zbieramy ręcznie świeży produkt, który musi dotrzeć do klienta w jak najszybszym czasie, w zamówionej ilości i w określony dzień. Moi rówieśnicy często nie przejmują gospodarstw po rodzicach. Dlatego pieczarkarnie z długą historią nie inwestują, nie zmieniają technologii i w końcu się zamykają. Tak się dzieje coraz częściej.

Są też jednak rodzinne pieczarkarnie, które działają od kilku pokoleń. To największe szczęście, jeśli buduje się taki biznes od podstaw, a następnie przejmuje go kolejna generacja. Uczę swoje dzieci szacunku do ludzi i pracy, ale nie będę im przeszkadzał, jeśli znajdą dla siebie łatwiejszą drogę. Wiem, ile wysiłku i zaangażowania kosztuje, żeby wszystko dobrze funkcjonowało. Nie każdy będzie chciał pracować tak ciężko, jak moje pokolenie. Ja chcę się rozwijać i lubię to, co robię.

Jeszcze jedno: struktura zatrudnienia w naszej branży będzie się jednak zmieniała, wraz z rosnącą skalą działalności. Pojawią się stanowiska prezesa, menedżera, rekrutera. Gdy ja zaczynałem, byłem rolnikiem, inwestorem, technologiem, wagowym i sprzedawcą, wszystko w jednym.

Pan jest z rodziny pieczarkarskiej?
– Nie, wywodzę się z tradycyjnej rolniczej rodziny o profilu mieszanym. Jednak nie widziałem siebie w roli hodowcy bydła mlecznego czy trzody chlewnej. W wieku 19 lat stanąłem przed decyzją: iść na studia czy rozpocząć własną działalność. Zawsze marzyłem, żeby mieć coś swojego, a pieczarkarstwo mnie zaciekawiło. Pomyślałem, że zaryzykuję.

Swoją przygodę z uprawą pieczarek rozpocząłem w 2007 roku, na niewielkiej, wynajmowanej hali o powierzchni 150 m kw. Zainwestowałem wszystkie oszczędności w kompost do uprawy. Na pozostałe rzeczy pożyczyłem pieniądze i tak to się zaczęło. Z czasem, dzięki ciężkiej pracy i konsekwencji, rozwinąłem działalność. Obecnie buduję trzeci nowoczesny obiekt pieczarkarni, wykorzystujący innowacyjne rozwiązania technologiczne.

Nie dało się znaleźć nic prostszego? Chyba trudno zaczynać od zera, skoro pieczarki są tak wrażliwe.
– Proste rzeczy robią wszyscy. Gdybym dziś spojrzał na takiego 20-latka, jakim wtedy byłem, nie dałbym mu większych szans, faktycznie to trudny biznes. Ale determinacja przełożyła się na to, w jakim miejscu teraz jestem. Cały czas się dokształcałem i zdobywałem doświadczenie. Poza tym mogłem podjechać do sąsiednich pieczarkarni porównać uprawy, dowiedzieć się czegoś, otrzymać wskazówki. Rzecz w tym, że z metra kwadratowego można zebrać 20 kg grzybów, a można nawet 40 kg. Od tego zależy opłacalność.

W tamtych latach był środek kryzysu. W trudnym momencie pan zaczynał.
– Nie był to dobry czas. Rynek akurat się zmieniał. Gdy zaczynałem, tworzyły się grupy producenckie, większość z obecnych graczy już była na rynku. Ja jako jeden z nielicznych producentów do żadnej grupy nie należałem. Trudno się było do nich dostać, ponieważ członkowie mieli łatwiejszy dostęp do dotacji i niekoniecznie chcieli się nimi dzielić.

Dwukrotnie nie zostałem przyjęty do największej spółdzielni w okolicy. To mnie jednak ogromnie zmotywowało, żeby inwestować w swoją markę oraz samodzielnie szukać rynków zbytu. Porażkę zamieniłem na swoją korzyść.

Komu sprzedajecie pieczarki? Wielkim sieciom?
– Mamy zapytania dotyczące współpracy z dużymi sieciami i je rozważamy. Jednak najpierw musimy skupić się na dokończeniu inwestycji z nowoczesnym zapleczem chłodniczym. Dbamy o klientów, którzy współpracują z nami od lat i nie chcemy z tej współpracy rezygnować. Nasze pieczarki trafiają m.in. do szkół czy szpitali, klientów detalicznych oraz na przetwórstwo na rynku krajowym, natomiast 70 proc. sprzedajemy za granicę.

Na czym polega europejski sukces polskiej pieczarki?
– Odrobiliśmy pracę domową, jeśli chodzi o pieczarkarstwo. Kiedyś wzorowaliśmy się na krajach zachodnich, od nich braliśmy technologie uprawy. Teraz jesteśmy europejskim liderem, jeśli chodzi o jakość i wydajność.

A dlaczego Mazowsze jest pieczarkarskim zagłębiem?

• W ubiegłym roku Polska wyprodukowała rekordowe 362 tys. ton pieczarek, z tego ok. 70 proc. pojechało na eksport. Na zdjęciu: Pieczarkarnia Dawidy
FOT. MATERIAŁY PRASOWE

eprasa.pl af92bd2884

– Mamy łatwy dostęp do surowca, do wiedzy. Nie bez znaczenia jest to, że skupienie wielu firm na małym obszarze stwarza możliwości wymiany doświadczeń. Mamy tu kulturę współpracy – pomagamy sobie z sąsiadami, wspieramy się nawzajem.

Surowca? Co jest potrzebne, żeby produkować pieczarki?
– Dobrej jakości kompost, dobrze też, jak jest blisko, ale nie jest to warunek.

Dlaczego lepiej blisko?
– To jest surowiec, który łatwo się psuje. Musi być szybko przewieziony i załadowany na półki w pieczarkarni, żeby uprawa miała odpowiednie warunki do wzrostu. W promieniu 80 km od naszej pieczarkarni działa kilka firm wytwarzających kompost. Mamy też w regionie największą kopalnię torfu, a torf też jest nieodzownym elementem uprawy pieczarek. Jest tu również rozwinięty transport. W samych Łosicach, niedaleko Siedlec, jakiś czas temu działało kilkadziesiąt firm transportowych.

Jeszcze jedna ważna sprawa: ta część Polski nie miała do niedawna autostrady czy drogi ekspresowej, nie było tu przemysłu ani dużych firm, co też wpłynęło na pieczarkarstwo, łatwiej było o pracowników. To ważne, bo do działania pieczarkarni jest potrzebne całe zaplecze: praca przy zbiorze, chłodni czy choćby transport. Nie wspominając o budowaniu całej infrastruktury obiektów i ich obsługi.

Ilu macie pracowników?
– W tej chwili zatrudniamy łącznie kilkadziesiąt osób. Jesteśmy największym pracodawcą w naszej gminie. Wierzymy, że to właśnie ludzie są największą wartością naszej pieczarkarni – od pracowników na hali uprawowej, po osoby odpowiedzialne za kontakt z klientami.

Nie ma dziś problemów z dostępnością ludzi do pracy?
– Przekrój osób pracujących w pieczarkarniach się zmienia. Obiekty rosną, ludzi trzeba więcej. Od lat w pieczarkarniach zatrudniani są Ukraińcy, ostatnio coraz więcej osób przyjeżdża z Azji lub Ameryki Południowej. To bardzo rzetelni pracownicy. W naszym gospodarstwie pracuje kilkunastu Nepalczyków. Ludzie, którzy u nas pracują, są w większości z polecenia i jesteśmy dumni, że nie korzystamy z usług pośredników.

Chcielibyśmy zatrudnić więcej pracowników z Azji, ale są z tym obecnie problemy administracyjne. Idzie to w złym kierunku, bo bez ludzi do pracy nie będziemy się rozwijać. Chodzi nie tylko o branżę pieczarkarską, ale o wszystkie branże związane ze zbiorami. Na zezwolenie do pracy czekamy nawet pół roku, a wizę dostaje zaledwie 10 proc. wnioskujących pracowników.

Automatyzacja wchodzi w grę?
– W tej chwili to wszystko raczkuje. Mówi się o robotach do zbioru pieczarek, pracują nad tym różne firmy, ale cena zakupu takiej linii w tej chwili jest zdecydowanie za wysoka. Stopa zwrotu jest tu dziś jakąś abstrakcją, mimo że koszt pracy ludzi jest znaczny. Zresztą taką linię też ktoś musi obsługiwać i musi to być specjalista, elektronik czy elektromechanik, to naprawdę bardzo złożony mechanizm.

Są pieczarkarnie inwestujące w takie rozwiązania, ale korzystają z dotacji i w sumie są to projekty badawcze. Może za 5-10 lat automatyka stanie się bardziej dostępna.

Kiedyś wzorowaliśmy się na Zachodzie. Teraz jesteśmy liderem jakości i wydajności

ŁUKASZ JASZCZUK

Jest ryzyko, że polska pieczarka przestanie być konkurencyjna w Europie?
– Już przestaje, chociażby ze względu na kurs euro. Dwa lata temu kosztowało 4,70 zł, a teraz średnio 4,20 zł. Z samego przewalutowania mamy więc pokaźną różnicę. Jeśli chcemy się utrzymać na rynku, musimy podnosić ceny, a wtedy nasze pieczarki stają się mniej atrakcyjne dla klientów.

Dlatego, jak mówiłem, trzeba inwestować w skalę i w technologię. Np. opakowania w ostatnim latach się zmieniły. 10 lat temu więcej pieczarek sprzedawało się w luzie, w skrzynkach trzykilogramowych, natomiast po pandemii dominują mniejsze opakowania, zafoliowane. Nikt tego nie dotyka, jest to bardziej sterylne. Poza tym to porcje w sam raz na potrzeby konsumentów.

Czy nasz krajowy rynek rośnie?
– Polacy, uogólniając, spożywają niedużo grzybów, w porównaniu do krajów zachodnich, nie mówiąc już o Chinach. Widzę to tak: spożycie pieczarek u nas nie powinno się zmniejszać, o ile będzie to produkt dostępny, w dobrej cenie.

Wydaje mi się, że w naszej kulturze kulinarnej pieczarka ma mocną pozycję.
– Jest znana, ale nie jest to produkt pierwszej potrzeby, tylko dodatek. Staramy się promować wszechstronność pieczarek. W serwisach mediach społecznościowych udostępniamy autorskie przepisy, współpracujemy także ze znanym kucharzem. Nasza pieczarkarnia organizuje też bezpłatne warsztaty edukacyjne dla szkół i konkursy promujące spożycie pieczarek.

Konsument powinien mieć świadomość, że to zdrowy, ekologiczny produkt zawierający witaminy i mikroelementy. I co bardzo ważne: bez chemii.

Różne są na ten temat wyobrażenia.
– Grzybnia to jest bardzo delikatny twór. Musi mieć ściśle określone warunki. Jeśli coś jej nie będzie pasowało, nie urośnie. Po prostu nie możemy stosować żadnych środków chemicznych. Każdy element, który może zaburzyć jej wzrost, przekłada się na jej jakość. Dlatego bardzo dbamy o dobre praktyki, o kulturę pracy, ciąg technologiczny. To niezwykle wymagająca uprawa.

A co pan myśli o boczniakach albo grzybach azjatyckich? Niektóre polskie pieczarkarnie już w to weszły.
– To dobry kierunek. Sądzę, że jako społeczeństwo będziemy dojrzewać do spożywania grzybów egzotycznych i funkcjonalnych. Ważne, żeby były produkowane w Polsce, a nie sprowadzane z zagranicy. ●

OGŁOSZENIE WŁASNE WYDAWCY
34425752

wyborcza.biz/b2b

Piszemy o tym, co ma znaczenie
dla FIRM i INSTYTUCJI

1 S3

eprasa.pl af92bd2884

SPÓŁDZIELNIA MIESZKANIOWA „PIAST” W KATOWICACH

UL ZAWISZY CZARNEGO 8

ogłasza

przetarg ustny nieograniczony na zawarcie umowy o ustanowienie odrębnej własności lokalu mieszkalnego położonego w Katowicach przy ulicy:

- **Piastów 18/130 o pow. użytkowej 27,40 m², składającego się z jednego pokoju, kuchni, przedpokoju, łazienki z w.c.**

Cena wywoławcza : 181.000,00 zł

Lokal przy ul. Piastów 18/130 udostępniony zostanie Zainteresowanym po wcześniejszym ustaleniu terminu oględzin z Administracją Osiedla „Tysiąclecie Dolne” przy ul. Piastów 6 w Katowicach (tel. 32 254-00-87). Przetarg odbędzie się 13 kwietnia 2026r. o godzinie 11:00 w siedzibie Spółdzielni – pok. 14A przy ul. Zawiszy Czarnego 8 w Katowicach.

Warunkiem udziału w przetargu jest wpłata :
- wadium w wysokości 10% ceny wywoławczej lokalu mieszkalnego na rachunek Spółdzielni:

BGK 69 1130 1091 8300 0000 0000 2506
najpóźniej w dniu przetargu do godziny 10:00.

Osoba uczestnicząca w przetargu, po jego wygraniu jest zobowiązana do złożenia oświadczenia o zapoznaniu się ze stanem faktycznym mieszkania i „Regulaminem przetargu na ustanowienie odrębnej własności lokalu i przeniesienia własności w SM „Piast” w Katowicach” (www.smpiast.pl).

Spółdzielnia Mieszkaniowa „Piast” zastrzega sobie prawo do unieważnienia przetargu w całości bez podania przyczyny.

Katowice/34425786

SPÓŁDZIELNIA MIESZKANIOWA „PIAST” W KATOWICACH

UL ZAWISZY CZARNEGO 8

ogłasza

czwarty przetarg ustny nieograniczony na zawarcie umowy o ustanowienie odrębnej własności lokalu mieszkalnego położonego w Katowicach przy ulicy:

Zawiszy Czarnego 4/29 o pow. użytkowej 62,20 m², składającego się z trzech pokoi, kuchni, przedpokoju, łazienki, w.c. i z pomieszczenia przynależnego – komórki.

Cena wywoławcza: 375 030,00 zł

Lokal przy ul. Zawiszy Czarnego 4 udostępniony zostanie Zainteresowanym po wcześniejszym ustaleniu terminu oględzin z Administracją Osiedla „Tysiąclecie Dolne” przy ul. Piastów 6 w Katowicach (tel. 32 254-00-87). Przetarg odbędzie się 26 marca 2026r. o godzinie 11:00 w siedzibie Spółdzielni – pok. 14A przy ul. Zawiszy Czarnego 8 w Katowicach.

Warunkiem udziału w przetargu jest wpłata :

wadium w wysokości 10% ceny wywoławczej lokalu mieszkalnego na rachunek Spółdzielni: BGK 69 1130 1091 8300 0000 0000 2506 najpóźniej w dniu przetargu do godziny 10:30.

Osoba uczestnicząca w przetargu, po jego wygraniu jest zobowiązana do złożenia oświadczenia o zapoznaniu się ze stanem faktycznym mieszkania i „Regulaminem przetargu na ustanowienie odrębnej własności lokalu i przeniesienia własności w SM „Piast” w Katowicach” (www.smpiast.pl).

Spółdzielnia Mieszkaniowa „Piast” zastrzega sobie prawo do unieważnienia przetargu w całości bez podania przyczyny.

Katowice/34424533

nekrologi.wyborcza.pl
ODESZLI.pl

Zamieść nekrolog

Złóż kondolencje

Dodaj wspomnienie

nekrologi@wyborcza.pl
pomoc@odeszli.pl
tel. 22 55 55 383,
22 55 55 399,
22 55 55 555

Prezydent Wrocławia

ogłoszenie

o rozpoczęciu konsultacji społecznych projektu miejscowego planu zagospodarowania przestrzennego

Zawiadamiam o rozpoczęciu konsultacji społecznych **projektu miejscowego planu zagospodarowania przestrzennego w rejonie ulicy Ignacego Chrzanowskiego i Parku Marii Dąbrowskiej we Wrocławiu** (nr planu 821 w SIP) wraz z prognozą oddziaływania na środowisko.

Konsultacje społeczne trwają od 24 marca do 22 kwietnia 2026 r.

W trakcie konsultacji społecznych możesz złożyć uwagę oraz wziąć udział w spotkaniu otwartym i geoankiecie.

Uwagę do projektu planu miejscowego możesz złożyć w podanym powyżej terminie za pomocą formularza („Pismo dotyczące aktu planowania przestrzennego”) w formie:
- elektronicznej:
  - **na adres do e-Doręczeń: AE:PL-95179-82549-VVTFT-27**, Urzędu Miejskiego Wrocławia, pl. Nowy Targ 1-8, 50-141 Wrocław,
  - na adres mailowy Wydziału Planowania Przestrzennego: wpl@um.wroc.pl,
  - na skrytkę ePUAP: /umwroclaw/SkrytkaESP,
- papierowej na adres: Urząd Miejski Wrocławia, Wydział Planowania Przestrzennego, ul. Świdnicka 53, 50-030 Wrocław,
- ustnej lub pisemnej podczas spotkania otwartego.

W uwadze podaj:
- imię i nazwisko albo nazwę,
- adres zamieszkania lub siedziby oraz e-mail,
- oznaczenie nieruchomości, której dotyczy uwaga,
- czy jesteś właścicielem lub użytkownikiem wieczystym nieruchomości, której dotyczy uwaga.

Spotkanie otwarte wraz z prezentacją projektu planu miejscowego odbędzie się w dniu 2 kwietnia 2026 r. o godz. 16:00 zdalnie, czyli za pomocą środków porozumiewania się na odległość poprzez jednoczesną transmisję obrazu i dźwięku (online).

Wszystkie niezbędne dokumenty i informacje, tj. projekt planu wraz z prognozą oddziaływania na środowisko, a także geoankieta, formularz („Pismo dotyczące aktu planowania przestrzennego”) oraz instrukcja i link do spotkania otwartego dostępne są na stronach internetowych:
https://bip.um.wroc.pl/artykuly/133/wylozenia-konsultacje-spoleczne
https://geoportal.wroclaw.pl/mpzp/821

Niezależnie od konsultacji społecznych, projekt planu miejscowego wraz z prognozą oddziaływania na środowisko jest dostępny w Wydziale Planowania Przestrzennego, ul. Świdnicka 53, 50-030 Wrocław.

Podstawa prawna: art. 17 pkt 11 ustawy z dnia 27 marca 2003 r. o planowaniu i zagospodarowaniu przestrzennym (Dz. U. z 2024 r. poz. 1130 z późn. zm.) oraz uchwała Rady Miejskiej Wrocławia Nr LXXVIII/2039/24 z dnia 15 lutego 2024 r. w sprawie przystąpienia do sporządzenia miejscowego planu zagospodarowania przestrzennego w rejonie ulicy Ignacego Chrzanowskiego i Parku Marii Dąbrowskiej we Wrocławiu.

Wrocław, dnia 24 marca 2026 r.

Z up. Prezydenta Wrocławia
Wiceprezydent Wrocławia
Michał Młyńczak

Informacje dotyczące przetwarzania Pani/Pana danych osobowych:
1. Administratorem Pani/Pana danych osobowych jest Prezydent Wrocławia. Kontakt: Urząd Miejski Wrocławia, pl. Nowy Targ 1-8, 50-141 Wrocław, wpl@um.wroc.pl, tel. 71 777 73 25, adres e-Doręczeń: AE:PL-95179-82549-VVTFT-27,
2. Będziemy przetwarzać Pani/Pana dane osobowe w celu realizacji procedury sporządzenia miejscowego planu zagospodarowania przestrzennego na podstawie ustawy z dnia 27 marca 2003 r. o planowaniu i zagospodarowaniu przestrzennym i ustawy z dnia 14 czerwca 1960 r. Kodeks postępowania administracyjnego.
3. We wszystkich sprawach związanych z przetwarzaniem Pani/Pana danych osobowych oraz realizacją przysługujących praw, można skontaktować się z Inspektorem Ochrony Danych przez adres iod@um.wroc.pl albo numer tel. 71 777 77 24.
4. Pełen zakres informacji nt. przetwarzania danych osobowych znajduje się na stronie internetowej bip.um.wroc.pl w zakładce „planowanie przestrzenne” oraz w siedzibie Administratora.

Powyższą informację przekazujemy w związku z obowiązkami, o których mowa w art. 13 ust. 1 i 2 Rozporządzenia Parlamentu Europejskiego i Rady (UE) nr 2016/679.

34426097

Prezydent Wrocławia

ogłoszenie

o zamieszczeniu danych o projekcie planu miejscowego w publicznym wykazie danych

Zawiadamiam o zamieszczeniu danych o **projekcie miejscowego planu zagospodarowania przestrzennego w rejonie ulicy Ignacego Chrzanowskiego i Parku Marii Dąbrowskiej we Wrocławiu** (nr planu 821 w SIP), a także o prognozie oddziaływania na środowisko i opracowaniu ekofizjograficznym oraz o opinii Regionalnego Dyrektora Ochrony Środowiska w publicznie dostępnym wykazie danych o dokumentach zawierających informacje o środowisku i jego ochronie na stronie internetowej:
https://bip.um.wroc.pl/karty-informacyjne-sios/139

Uwagę i wniosek do projektu planu miejscowego wraz z niezbędną dokumentacją sprawy możesz złożyć od 24 marca do 22 kwietnia 2026 r. za pomocą formularza („Pismo dotyczące aktu planowania przestrzennego”) w formie:
- elektronicznej:
  - **na adres do e-Doręczeń: AE:PL-95179-82549-VVTFT-27**, Urzędu Miejskiego Wrocławia, pl. Nowy Targ 1-8, 50-141 Wrocław,
  - na adres mailowy Wydziału Planowania Przestrzennego: wpl@um.wroc.pl,
  - na skrytkę ePUAP: /umwroclaw/SkrytkaESP,
- papierowej na adres: Urząd Miejski Wrocławia, Wydział Planowania Przestrzennego, ul. Świdnicka 53, 50-030 Wrocław,
- ustnej lub pisemnej podczas spotkania otwartego.

W uwadze i wniosku podaj:
- imię i nazwisko albo nazwę,
- adres zamieszkania lub siedziby oraz e-mail,
- oznaczenie nieruchomości, której dotyczy uwaga i wniosek,
- czy jesteś właścicielem lub użytkownikiem wieczystym nieruchomości, której dotyczy uwaga i wniosek.

Spotkanie otwarte wraz z prezentacją projektu planu miejscowego odbędzie się w dniu 2 kwietnia 2026 r. o godz. 16:00 zdalnie, czyli za pomocą środków porozumiewania się na odległość poprzez jednoczesną transmisję obrazu i dźwięku (online).

Wszystkie niezbędne dokumenty i informacje, tj. projekt planu wraz z prognozą oddziaływania na środowisko, a także formularz („Pismo dotyczące aktu planowania przestrzennego”) oraz instrukcja i link do spotkania otwartego dostępne są na stronach internetowych:
https://bip.um.wroc.pl/artykuly/133/wylozenia-konsultacje-spoleczne
https://geoportal.wroclaw.pl/mpzp/821

Prezydent Wrocławia przedstawi propozycję rozpatrzenia złożonych w terminie wniosków i uwag.

Podstawa prawna: art. 21 ust. 2 pkt 2, 5, 7 i pkt 23 lit. d, art. 39 ust. 1 pkt 2 w związku z art. 54 ust. 2 ustawy z dnia 3 października 2008 r. o udostępnianiu informacji o środowisku i jego ochronie, udziale społeczeństwa w ochronie środowiska oraz o ocenach oddziaływania na środowisko (Dz. U. z 2024 r. poz. 1112, 1881 i 1940 oraz z 2025 r. poz. 1535) oraz uchwała Rady Miejskiej Wrocławia Nr LXXVIII/2039/24 z dnia 15 lutego 2024 r. w sprawie przystąpienia do sporządzenia miejscowego planu zagospodarowania przestrzennego w rejonie ulicy Ignacego Chrzanowskiego i Parku Marii Dąbrowskiej we Wrocławiu.

Wrocław, dnia 24 marca 2026 r.

Z up. Prezydenta Wrocławia
Wiceprezydent Wrocławia
Michał Młyńczak

Informacje dotyczące przetwarzania Pani/Pana danych osobowych:
1. Administratorem Pani/Pana danych osobowych jest Prezydent Wrocławia. Kontakt: Urząd Miejski Wrocławia, pl. Nowy Targ 1-8, 50-141 Wrocław, wpl@um.wroc.pl, tel. 71 777 73 25, adres e-Doręczeń: AE:PL-95179-82549-VVTFT-27,
2. Będziemy przetwarzać Pani/Pana dane osobowe w celu realizacji procedury sporządzenia miejscowego planu zagospodarowania przestrzennego na podstawie ustawy z dnia 27 marca 2003 r. o planowaniu i zagospodarowaniu przestrzennym i ustawy z dnia 14 czerwca 1960 r. Kodeks postępowania administracyjnego.
3. We wszystkich sprawach związanych z przetwarzaniem Pani/Pana danych osobowych oraz realizacją przysługujących praw, można skontaktować się z Inspektorem Ochrony Danych przez adres iod@um.wroc.pl albo numer tel. 71 777 77 24.
4. Pełen zakres informacji nt. przetwarzania danych osobowych znajduje się na stronie internetowej bip.um.wroc.pl w zakładce „planowanie przestrzenne” oraz w siedzibie Administratora.

Powyższą informację przekazujemy w związku z obowiązkami, o których mowa w art. 13 ust. 1 i 2 Rozporządzenia Parlamentu Europejskiego i Rady (UE) nr 2016/679.

34426100

eprasa.pl af92bd2884

Burmistrz Miasta Bochnia

informuje,

że w dniach 24.03.2026 r. – 14.04.2026 r. został wywieszony na tablicach ogłoszeń w Urzędzie Miasta Bochnia przy ul. K. Wielkiego 2 oraz opublikowany na stronie internetowej Urzędu Miasta Bochnia i Biuletynie Informacji Publicznej wykaz obejmujący nieruchomości gruntowe stanowiące zasób Gminy Miasta Bochnia przeznaczone do wydzierżawienia w trybie bezprzetargowym. Dodatkowe informacje udzielane są w Wydziale GMK Urzędu Miasta Bochnia, pok. 115, tel. 014 61-49-141.

Kraków/34426470

Spółdzielnia Mieszkaniowa „Szaserów”

04-346 Warszawa, ul. Szklanych Domów 5D lok. 39
sekretariat@smszaserow.pl, tel. 602 275 721

ogłasza przetarg nieograniczony na

wykonanie prac remontowych sanitarnych (wymiana poziomów instalacji kanalizacji sanitarnej w 5 budynkach oraz wymiana zaworów podpionowych instalacji c.o. i wody w 10 budynkach.

Termin składania ofert – 09.04.2026 r. do godz. 10^{00} w siedzibie Spółdzielni.
Otwarcie ofert nastąpi w siedzibie Zamawiającego 09.04.2026 r. o godz. 10^{15}.
Pożądany termin wykonania zamówienia – 3 miesiące od rozpoczęcia prac.
Szczegółowe informacje i specyfikacja warunków zamówienia dostępna na stronie: www.smszaserow.pl
Zamawiający zastrzega prawo unieważnienia przetargu bez podania przyczyn.

Kraj/34426163

SYNDYK MASY UPADŁOŚCI
SUN4YOU Sp. z o.o.
sprzeda

nieruchomość gruntową niezabudowaną stanowiącą działkę nr 513/2 o pow. 0,2354 ha, położoną w miejscowości Dywity woj. warmińsko-mazurskie, przy ul. Olsztyńskiej, dla której urządzona jest księga wieczysta nr OL1O/00034630/5 – **za cenę nie niższą niż 2/3 wartości oszacowania tj. 473 333,33 zł** (wartość wg oszacowania tj. 710 000,00 zł). W planie zagospodarowania przestrzennego działka jest położona na obszarze oznaczonym symbolem 2.U/MN – teren przeznaczony pod funkcję usługowo-mieszkaniową.
Sprzedaż prowadzona jest w formie konkursu ofert. Oferty należy składać osobiście lub za pośrednictwem operatora pocztowego – w Kancelarii Notarialnej Zbigniewa Stankiewicza w Olsztynie przy ul. Dąbrowszczaków 18/4, tel. **(89)527-32-30** albo wysłać e-mailem na adres **kancelaria@notariuszolsztyn.com** – w terminie do dnia **22 kwietnia 2026 r.** Oferty wysłane e-mailem winny być podpisane podpisem kwalifikowanym, e-dowodem albo profilem zaufanym. Rozstrzygnięcie konkursu ofert nastąpi w dniu 29 kwietnia 2026 r. O wyniku oferenci zostaną powiadomieni listownie i elektronicznie. Przystąpienie do konkursu oznacza zapoznanie się z regulaminem konkursu oraz stanem nieruchomości i ich akceptacją. Syndyk zastrzega sobie prawo unieważnienia konkursu bez podania przyczyn. Szczegółowe informacje oraz regulamin konkursu ofert są dostępne w Internecie na stronie **www.syndykolsztyn.eu.**
Tel. do syndyka **502 957 530.**

www.dawro.pl

Kraj/34426483

W Sądzie Rejonowym w Pruszkowie Wydział I Cywilny pod sygnaturą akt I Ns 1319/23 toczy się postępowanie z wniosku Teresy Jakubowskiej o stwierdzenie nabycia przez zasiedzenie własności nieruchomości stanowiącej działkę ewidencyjną numer 612, o powierzchni 1000 m^2, położoną w Starych Babicach przy ul. Polnej, obręb 0001 Stare Babice, dla której Sąd nie jest prowadzona księga wieczysta ani zbiór dokumentów.
Wzywa się wszystkich zainteresowanych, aby w ciągu 3 miesięcy od dnia opublikowania niniejszego ogłoszenia stawili się w Sądzie Rejonowym w Pruszkowie w Wydziale I Cywilnym i udowodnili swoje prawa do opisanej nieruchomości, gdyż w przeciwnym razie Sąd stwierdzi zasiedzenie, jeżeli zostaną udowodnione fakty na to pozwalające.

Kraj/34426307

Syndyk masy upadłości KLIVATEC Sp. z o.o. w upadłości ogłasza przetarg na sprzedaż:

- **ruchomości obejmujących: urządzenia, klimatyzatory oraz pozostałe urządzenia - po cenie nie niższej niż 60 % wartości oszacowania netto, zgodnie z załącznikiem nr 1,**
- **wyposażenia biura - po cenie nie niższej niż 60% wartości oszacowania netto, zgodnie z załącznikiem nr 2,**
- **ruchomości obejmujących: klimatyzatory i urządzenia marki LG oraz Mitsubishi, po cenie nie niższej niż 100 % wartości oszacowania netto, zgodnie z załącznikiem nr 3.**

Oferty należy składać pisemnie w Biurze Syndyka przy ul. Wyzwolenia 27 w Mikołowie w zaklejonych kopertach z dopiskiem „PRZETARG – KLIVATEC” w terminie od 24.03.2026 r. do dnia 31.03.2026 r. do godz. 12:00. Regulamin przetargu, operat szacunkowy oraz załączniki nr. 1,2 oraz 3 znajdują się w Biurze Syndyka przy ul. Wyzwolenia 27 w Mikołowie.
Kontakt: pod nr tel. 601 403 987.

Kraj/34426216

Syndyk masy upadłości Tomasza Szymaniaka – osoby fizycznej nieprowadzącej działalności gospodarczej informuje,

iż posiada do sprzedania wchodzącą w skład masy upadłości nieruchomość gruntową, zabudowaną zlokalizowaną w miejscowości Gajówka-Kolonia, województwo łódzkie, powiat poddębicki, gmina Dalików, dla której prowadzona jest księga wieczysta KW nr SR2L/00029284/8 (numer działki 226).

Cena wywoławcza wynosi 727.000,00 zł (słownie siedemset dwadzieścia siedem tysięcy złotych).

Syndyk informuje, iż istnieje możliwość negocjacji ceny. Syndyk może sprzedać nieruchomość po cenie niższej niż cena wywoławcza, jeśli nieruchomość nie zostanie sprzedana po cenie wywoławczej wskazanej w ogłoszeniu i sędzia-komisarz wyrazi zgodę na sprzedaż nieruchomości po cenie niższej niż wskazana w ogłoszeniu cena wywoławcza.

Oferty należy składać do Kancelarii syndyka Macieja Wieniakowskiego – 90-337 Łódź ul.Tymienieckiego 58 m.39.

Oferta winna być złożona w zamkniętej kopercie z napisem „oferta na zakup nieruchomości Tomasza Szymaniaka”. Otwarcie kopert nastąpi w obecności notariusza. W przypadku dwóch lub więcej zbliżonych ofert syndyk dopuszcza przeprowadzenie licytacji pomiędzy zainteresowanymi.

Syndyk dokonana sprzedaży nieruchomości pierwszemu oferentowi, który złoży po 20.03.2026 r. ofertę zakupu nieruchomości za cenę spełniającą warunki opisane w niniejszym ogłoszeniu.
Dodatkowe informacje pod numerem telefonu syndyka masy upadłości 507105955 lub mailowo pod adresem wieniakowski@wieniakowski.pl

Łódź/34426275

ZAWIADOMIENIE O PRZESŁANIU DO SĄDU WNIOSKU O UKARANIE

Oskarżyciel publiczny – inspektor pracy, działający w ramach terytorialnej właściwości Okręgowego Inspektoratu Pracy w Krakowie zawiadamia, że w wyniku kontroli przeprowadzonej we Wrześniak Spółka z o.o., Ładna 30A, 33-156 Skrzyszów, stwierdzono nie przestrzeganie przepisów prawa pracy polegające na:

niewypłaceniu w dniu 10 grudnia 2025 r. w Ładnej przez osobę odpowiedzialną za przestrzeganie prawa pracy we Wrześniak Spółka z o.o., Ładna 30A, 33-156 Skrzyszów, 73 pracownikom świadczeń pieniężnych przysługujących ze stosunku pracy (wynagrodzenia za pracę, wynagrodzenia urlopowe, wynagrodzenia chorobowe, dodatki za pracę w porze nocnej, premie) należnych za listopad 2025 r. w łącznej kwocie 298.077,16 zł netto,

co stanowi wykroczenie z art. 282 § 1 pkt 1 Kodeksu pracy w związku z art. 85 § 2 Kodeksu pracy,

niewypłaceniu w dniu 9 stycznia 2026 r. w Ładnej przez osobę odpowiedzialną za przestrzeganie prawa pracy we Wrześniak Spółka z o.o., Ładna 30A, 33-156 Skrzyszów, 70 pracownikom świadczeń pieniężnych przysługujących ze stosunku pracy (wynagrodzenia za pracę, wynagrodzenia urlopowe, wynagrodzenia chorobowe, dodatki za pracę w porze nocnej, premie) należnych za grudzień 2025 r. w łącznej kwocie 274.018,48 zł netto,

co stanowi wykroczenie z art. 282 § 1 pkt 1 Kodeksu pracy w związku z art. 85 § 2 Kodeksu pracy,

niewypłaceniu w dniu 10 lutego 2026 r. w Ładnej przez osobę odpowiedzialną za przestrzeganie prawa pracy we Wrześniak Spółka z o.o., Ładna 30A, 33-156 Skrzyszów, 57 pracownikom świadczeń pieniężnych przysługujących ze stosunku pracy (wynagrodzenia za pracę, wynagrodzenia urlopowe, wynagrodzenia chorobowe, dodatki za pracę w porze nocnej, premie) należnych za styczeń 2026 r. w łącznej kwocie 220.396,07 zł netto,

co stanowi wykroczenie z art. 282 § 1 pkt 1 Kodeksu pracy w związku z art. 85 § 2 Kodeksu pracy,

niewypłaceniu w dniu 10 marca 2026 r. w Ładnej przez osobę odpowiedzialną za przestrzeganie prawa pracy we Wrześniak Spółka z o.o., Ładna 30A, 33-156 Skrzyszów, 56 pracownikom świadczeń pieniężnych przysługujących ze stosunku pracy (wynagrodzenia za pracę, wynagrodzenia urlopowe, wynagrodzenia chorobowe, dodatki za pracę w porze nocnej, premie) należnych za luty 2026 r. w łącznej kwocie 205.366,01 zł netto,

co stanowi wykroczenie z art. 282 § 1 pkt 1 Kodeksu pracy w związku z art. 85 § 2 Kodeksu pracy.

Na podstawie art. 26 § 1 i art. 38 ustawy z dnia 24 sierpnia 2001 r. Kodeks postępowania w sprawach o wykroczenia (Dz.U. z 2025 r. poz. 860 ze zm. z 2025 r. poz. 1178) w związku z art. 131 § 2 ustawy z dnia 6 czerwca 1997 r. – Kodeks postępowania karnego (Dz.U. z 2025 r. poz. 46 ze zm. oraz z 2025 r. poz. 1178) oskarżyciel publiczny – inspektor pracy w związku z ujawnionymi wykroczeniami zawiadamia wszystkich pokrzywdzonych pracowników Wrześniak Spółka z o.o., Ładna 30A, 33-156 Skrzyszów, o przesłaniu do Sądu Rejonowego w Tarnowie, II Wydział Karny, Sekcja ds. Wykroczeniowych, ul. Dąbrowskiego 27, 33-100 Tarnów, wniosku o ukaranie.

Pouczenie:
Pokrzywdzony może działać jako strona w charakterze oskarżyciela posiłkowego. W tym celu pokrzywdzony może w terminie 7 dni od ukazania się niniejszego zawiadomienia złożyć oświadczenie, że będzie działać obok oskarżyciela publicznego – inspektora pracy, jako oskarżyciel posiłkowy. Po upływie tego terminu uprawnienie wygasa (art. 26 § 3 Kodeksu postępowania w sprawach o wykroczenia).

Powyższe oświadczenie należy skierować do Sądu wskazanego w zawiadomieniu.

Pokrzywdzony może korzystać z pomocy pełnomocnika, którym może być adwokat lub radca prawny.

Kraj/34426447

Syndyk Masy Upadłości oferuje do sprzedaży wierzytelność sporną o wartości nominalnej 34.802,18 zł. **Cena wywoławcza wierzytelności stanowi kwotę 100,00 zł.** Pisemne oferty na zakup wierzytelności należy składać na adres Kancelarii Syndyka Masy Upadłości VF-Concept Sp. z o.o., ul. Pogodna 36 lok. 11, 20-337 Lublin, w terminie 7 dni od daty publikacji przedmiotowego ogłoszenia.

Szczegółowe informacje na temat wierzytelności dostępne są pod numerem tel. 505 – 355 – 290, a także po przesłaniu zapytania mailem na adres: przemysław.skipor@inlex.pl

Kraj/34426364

HUTNICZO – GÓRNICZA SPÓŁDZIELNIA MIESZKANIOWA

z siedzibą w Katowicach przy ul. Gliwickiej 65 ogłasza

przetarg ustny w trybie online

na ustanowienie pierwszeństwa do zawarcia umowy o ustanowienie prawa odrębnej własności

i przeniesienia własności lokali mieszkalnych oraz sprzedaży lokali niemieszkalnych w zasobach HGSM.

Postępowanie przetargowe odbędzie się w trybie online w dniu:

16.04.2026r.

Szczegółowe informacje oraz warunki przystąpienia do przetargu zamieszczone są na stronie internetowej

Spółdzielni **www.hgsm.pl**

Bliższych informacji udziela– dział członkowski HGSM tel. 32 / 606-17-87,88

Katowice/34426088

W Sądzie Rejonowym Katowice – Wschód w Katowicach w II Wydziale Cywilnym toczy się pod sygnaturą akt II Ns 703/25 postępowanie z wniosku Edyty Stencel o stwierdzenie nabycia przez zasiedzenie własności nieruchomości, położonej w Katowicach w pobliżu ul. Kanałowej, obręb Zarzecze karty mapy 1, składającej się z działki oznaczonej numerem geodezyjnym 2883/443 o powierzchni 1234m2, 2884/443 o powierzchni 159 m2 oraz działki o numerze 1478/448 o powierzchni 1277 m2 objętych Księgą Wieczystą o numerze KA1K/00034158/1 prowadzoną przez Sąd Rejonowy Katowice – Wschód w Katowicach Wydział Ksiąg Wieczystych, gdzie jako dotychczasowi właściciele ujawnieni są: Elżbieta Wypiór i Łucja Burczyk po ½ każdy. Wzywa się następców prawnych Stefanii Weiss zmarłej dnia 19 lipca 2011 roku oraz wszystkich innych zainteresowanych, aby w terminie 3 miesięcy od daty ukazania się niniejszego ogłoszenia zgłosili się do Sądu, w którym toczy się postępowanie i udowodnili swoje prawa do nieruchomości, gdyż w przeciwnym razie Sąd stwierdzi nabycie własności nieruchomości przez zasiedzenie jeżeli zostanie ono udowodnione.

Kraj/34426165

Syndyk Romana Grzelaka prowadzącego działalność gospodarczą pod firmą GRZELAK ROMAN ZAKŁAD KONSTRUKCJI STALOWYCH sprzeda z wolnej ręki wchodzące w skład masy upadłości nieruchomości i ruchomości

Syndyk masy upadłości Romana Grzelaka prowadzącego działalność gospodarczą pod firmą GRZELAK ROMAN Zakład Konstrukcji Stalowych (PESEL: 61111709736; NIP: 7541089742) z siedzibą w miejscowości Osiny (46-070), ul. Opolska 29, oferuje do sprzedaży z wolnej ręki na podstawie postanowienia Sędziego-komisarza z dnia 7 stycznia 2026 r. oraz postanowienia z dnia 10 marca 2026 r. w sprawie o sygn. akt OP1O/GUp/22/2025, w oparciu o Regulamin sprzedaży z dnia 12 marca 2026 r., w trybie przetargu wraz z ewentualną aukcją, składniki majątkowe wchodzące w skład masy upadłości sprzedawane łącznie, tj.:

I. Nieruchomości:
   - prawo użytkowania wieczystego na nieruchomości zabudowanej, obejmującej działki o numerach 1062/78, 1063/78 (księga wieczysta nr KW OP1O/00076776/8), o wartości 7.908.464,00 zł;
   - prawo własności nieruchomości niezabudowanej obejmującej działkę nr 1052/83 (księga wieczysta nr KW OP1O/00145935/6), o wartości 3.586,00 zł;

II. Ruchomości w postaci maszyn i urządzeń o łącznej wartości wyceny 244.049,00 zł netto, wymienione szczegółowo w Regulaminie sprzedaży z dnia 12 marca 2026 r.

Cena wywoławcza ww. Przedmiotu sprzedaży, stanowiącego wszystkie nieruchomości i ruchomości (szczegółowo wymienione w Regulaminie sprzedaży z dnia 12 marca 2026 r.) wynosi 8.156.099,00 zł netto. W razie obowiązku podatkowego w zakresie podatku od towarów i usług, cena zostanie powiększona o ten podatek wg stawki obowiązującej na dzień danej płatności.

Termin składania ofert – 14 kwietnia 2026 r. godz. 14:00.

Szczegółowe informacje o Przedmiocie, warunkach i trybie sprzedaży oraz Regulamin sprzedaży można uzyskać na stronie www.codexline.com oraz pod nr. tel.: 531 046 739; 71 322 00 85.

Opole/34426138

NEWSLETTERY WYBORCZEJ

wyborcza.pl

Wszystkie piszą ludzie, nie maszyny
Nasi najlepsi redaktorzy.
Możesz wybrać z bogatej oferty ponad **40** różnych newsletterów.

Zapisz się na:
wyborcza.pl/newslettery

eprasa.pl af92bd2884

OBWIESZCZENIE

Regionalnego Dyrektora Ochrony Środowiska we Wrocławiu

z dnia 20 marca 2026 r., znak: WOOŚ.420.41.2024.AS.39

Na podstawie art. 33 ust. 1 oraz art. 33a w nawiązaniu do art. 3 ust. 1 pkt 11 ustawy z dnia 3 października 2008 r. o udostępnianiu informacji o środowisku i jego ochronie, udziale społeczeństwa w ochronie środowiska oraz o ocenach oddziaływania na środowisko (Dz. U. z 2024 r., poz. 1112 ze zm.), zwanej dalej *ustawą ooś*,

podaję do publicznej wiadomości, co następuje:

- Na wniosek PGE Inwest 12 sp. z o.o. z dnia 20 czerwca 2024 r., uzupełniony formalnie pismem z dnia 18 lipca 2024 r. (data wpływu: 29 lipca 2024 r.) zostało wszczęte postępowanie administracyjne w przedmiocie wydania decyzji o środowiskowych uwarunkowaniach dla przedsięwzięcia wymagającego przeprowadzenia oceny oddziaływania polegającego na **budowie Elektrowni Szczytowo-Pompowej Młoty**.
- Zgodnie z art. 75 ust. 1 pkt 1 lit. w *ustawy ooś*, organem właściwym w sprawie jest Regionalny Dyrektor Ochrony Środowiska we Wrocławiu.
- Planowane zamierzenie inwestycyjne będzie realizowane w trybie przepisów *ustawy z dnia 14 kwietnia 2023 r. o przygotowaniu i realizacji inwestycji w zakresie elektrowni szczytowo-pompowych oraz inwestycji towarzyszących (Dz. U. z 2025 r., poz. 264)*, która określa także tryb niniejszego postępowania w przedmiocie wydania decyzji o środowiskowych uwarunkowaniach.
- Wraz z ww. wnioskiem wnioskodawca przedłożył kartę informacyjną przedsięwzięcia i wystąpił na podstawie art. 69 ust. 1 *ustawy ooś* o ustalenie zakresu raportu o oddziaływaniu przedsięwzięcia na środowisko (dalej: raport ooś). W postanowieniu z dnia 11 października 2024 r., znak: WOOŚ.420.41.2024.MTA.13, Regionalny Dyrektor Ochrony Środowiska we Wrocławiu (dalej: RDOŚ we Wrocławiu) ustalił zakres raportu ooś, natomiast postanowieniem z dnia 14 października 2024 r., znak: WOOŚ.420.41.2024.MTA.14, zawiesił postępowanie w przedmiocie wydania decyzji o środowiskowych uwarunkowaniach dla ww. przedsięwzięcia do czasu przedłożenia przez wnioskodawcę raportu ooś.
- Pismem z dnia 30 grudnia 2025 r. wnioskodawca przedłożył zaktualizowany wniosek o wydanie decyzji o środowiskowych uwarunkowaniach oraz raport ooś. Złożone dokumenty wymagały uzupełnienia pod względem formalnym, wobec czego pismem z dnia 31 grudnia 2025 r., znak: WOOŚ.420.41.2024.MSA.20, RDOŚ we Wrocławiu wezwał wnioskodawcę do ich uzupełnienia.
- W związku ze złożeniem raportu ooś RDOŚ we Wrocławiu, postanowieniem z dnia 31 grudnia 2025 r., znak: WOOŚ.420.41.2024.MSA.17, podjął przedmiotowe postępowanie administracyjne.
- W dniu 15 stycznia 2026 r. wnioskodawca złożył częściową odpowiedź na ww. wezwanie i wniósł o przedłużenie terminu na złożenie kompletnego uzupełnienia do dnia 15 marca 2026 r. RDOŚ we Wrocławiu przychylił się do tego wniosku.
- Pismem z dnia 6 marca 2026 r. (data wpływu: 10 marca 2026 r.) wnioskodawca przedłożył drugą część odpowiedzi na wezwanie RDOŚ we Wrocławiu i jednocześnie złożył zaktualizowany raport ooś, dostosowany do zmienionego wniosku o wydanie decyzji o środowiskowych uwarunkowaniach.
- Wobec złożenia aktualnej wersji raportu ooś RDOŚ we Wrocławiu przystąpił do przeprowadzenia oceny oddziaływania na środowisko dla ww. przedsięwzięcia.
- Pismami z dnia 13 marca 2026 r., znak: WOOŚ.420.41.2024.MSA/AS.34 i WOOŚ.420.41.2024.MSA/AS.35, RDOŚ we Wrocławiu wystąpił w trybie art. 77 ust. 1 *ustawy ooś* do organów uzgadniających i opiniujących – Dyrektora Regionalnego Zarządu Gospodarki Wodnej we Wrocławiu Państwowego Gospodarstwa Wodnego Wody Polskie i Dolnośląskiego Państwowego Wojewódzkiego Inspektora Sanitarnego we Wrocławiu o wydanie stosownego stanowiska w sprawie.
- Zgodnie z przedłożonym zaktualizowanym wnioskiem planowana inwestycja kwalifikuje się do przedsięwzięć mogących zawsze znacząco oddziaływać na środowisko wymienionych w § 2 ust. 1 pkt 35 i pkt 36 *rozporządzenia Rady Ministrów z dnia 10 września 2019 r. w sprawie przedsięwzięć mogących znacząco oddziaływać na środowisko (Dz. U. poz. 1839 ze zm.)*, a także do przedsięwzięć, o których mowa w § 3 ust. 1 pkt 5, pkt 20, pkt 37 lit. c, pkt 54, pkt 62, pkt 67, pkt 88, pkt 91 ww. *rozporządzenia.*
- Przedmiotowa inwestycja będzie realizowana w województwie dolnośląskim, na terenie powiatu kłodzkiego, w gminie Bystrzyca Kłodzka.

Zawiadamiam także wszystkich zainteresowanych, że termin składania uwag i wniosków zostanie wyznaczony po szczegółowej analizie raportu o oddziaływaniu na środowisko przedmiotowego przedsięwzięcia przez RDOŚ we Wrocławiu, o czym społeczeństwo zostanie poinformowane odrębnym pismem. Wtedy też zostanie podana informacja o możliwości zapoznania się z dokumentacją sprawy oraz o miejscu, w którym będzie ona wyłożona do wglądu.

Wrocław/34426337

Jaworzno, 24 marca 2026 r.

Jaworzno źródło energii

OGŁOSZENIE PREZYDENTA MIASTA JAWORZNA

o konsultacjach społecznych projektu miejscowego planu zagospodarowania przestrzennego dla terenu kolejowego w rejonie ul. Biały Brzeg w Jaworznie

Na podstawie art. 17 pkt 11 ustawy z dnia 27 marca 2003 r. o planowaniu i zagospodarowaniu przestrzennym (tekst jednolity: Dz. U. z 2024 poz. 1130 z późn. zm.), art. 39 ust. 1, art. 46 ust. 1 pkt 1 i art. 54 ust. 2 i 3 ustawy z dnia 3 października 2008 r. o udostępnianiu informacji o środowisku i jego ochronie, udziale społeczeństwa w ochronie środowiska oraz o ocenach oddziaływania na środowisko (t.j. Dz. U. z 2024 r. poz. 1112 z późn. zm.) oraz w związku z uchwałą nr VI/72/2024 Rady Miejskiej w Jaworznie z dnia 26 października 2024 r.

zawiadamiam o rozpoczęciu konsultacji społecznych projektu **miejscowego planu zagospodarowania przestrzennego dla terenu kolejowego w rejonie ul. Biały Brzeg w Jaworznie wraz z prognozą oddziaływania na środowisko** w granicach wskazanych na poniższym załączniku graficznym.

Konsultacje społeczne będą się odbywały **od 24 marca do 21 kwietnia 2026 r. w następujących formach:**

- **spotkanie otwarte – 1 kwietnia 2026 r. (środa) o godz. 15:00** – Urząd Miejski ul. Grunwaldzka 33, sala obrad,
- **dyżur projektanta – 8 kwietnia 2026 r. (środa) w godz. 16:00 – 17:00** – Miejska Biblioteka Publiczna, Rynek Główny 17,
- **punkt konsultacyjny – od 24 marca do 21 kwietnia 2026 r.** – Wydział Urbanistyki i Architektury Urzędu Miejskiego ul. Grunwaldzka 52 – dni robocze w godzinach pracy urzędu,
- **zbieranie uwag – nieprzekraczalny termin do 21 kwietnia 2026 r.** – uwagi należy składać na formularzu określonym Rozporządzeniem Ministra Rozwoju i Technologii z dnia 13 listopada 2023 r. w sprawie wzoru formularza pisma dotyczącego aktu planowania przestrzennego (Dz. U. poz. 2509) w formie:
  - **pisemnej** – w kancelarii ogólnej ul. Grunwaldzka 33, w siedzibie Wydziału Urbanistyki i Architektury ul. Grunwaldzka 52, drogą pocztową na adres Urząd Miejski w Jaworznie, ul. Grunwaldzka 33, 43-600 Jaworzno;
  - **elektronicznej** – na adres do e-Doręczeń: AE:PL-80556-64486-RURSC-22, za pośrednictwem platformy ePUAP: /UMJAWORZNO/SkrytkaESP, na adres e-mail: pp@um.jaworzno.pl.

W formularzu należy podać imię i nazwisko albo nazwę oraz adres zamieszkania albo siedziby oraz oznaczenie nieruchomości, której uwaga dotyczy. Należy też wskazać czy składający pismo jest właścicielem lub użytkownikiem wieczystym nieruchomości, której dotyczy uwaga.

Projekt planu i wzór uwagi (formularz) są dostępne na stronie internetowej w Biuletynie Informacji Publicznej (BIP) Urzędu Miejskiego w Jaworznie www.bip.jaworzno.pl w zakładce: Urząd Miejski w Jaworznie / Planowanie przestrzenne, budownictwo, zabytki / Planowanie przestrzenne / Dokumenty sporządzane / Projekt mpzp dla terenu kolejowego w rejonie ul. Biały Brzeg w Jaworznie. Złożone uwagi, po zakryciu danych osobowych, zostaną opublikowane w BIP Urzędu Miejskiego w Jaworznie w ww. zakładce. Szczegółowe klauzule informacyjne dotyczące ochrony danych osobowych znajdują się w BIP Urzędu Miejskiego w Jaworznie w zakładce Urząd Miejski w Jaworznie / Planowanie przestrzenne, budownictwo, zabytki / Planowanie przestrzenne / Ochrona danych osobowych.

Szczegółowe informacje: tel. 32 6181621 lub 32 6181641 w godzinach pracy urzędu lub przez e-mail: pp@um.jaworzno.pl

PREZYDENT MIASTA JAWORZNA
Paweł Silbert

Katowice/34426460

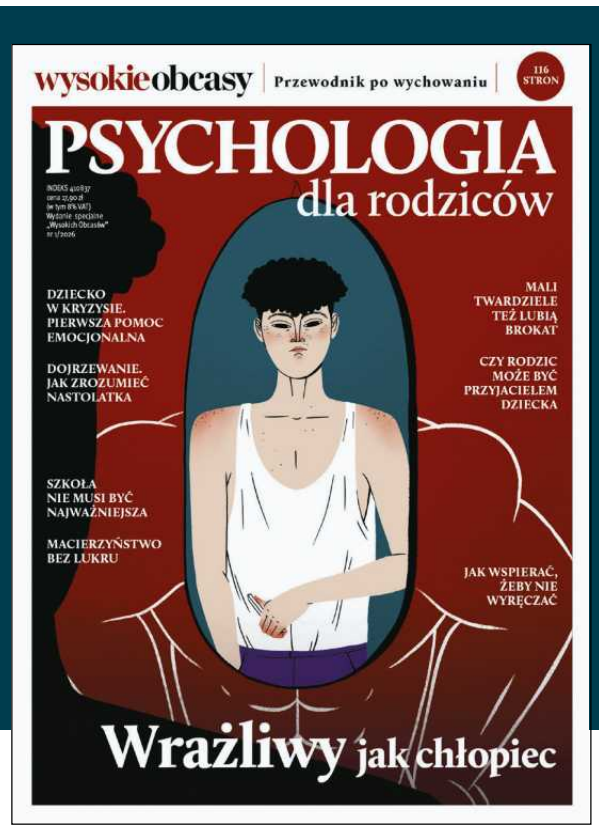

W sprzedaży!

TEMAT NUMERU:
WRAŻLIWY JAK CHŁOPIEC

oraz:
- Jak pomóc dziecku w kryzysie
- Dojrzewanie. Jak zrozumieć nastolatka
- Szkoła nie musi być najważniejsza
- Rodzic przyjacielem

żyć lepiej psychologia codziennie

Więcej o psychologii czytaj na **wysokieobcasy.pl/zyclepiej**

S3B 1

eprasa.pl af92bd2884

NEWSLETTER

Komunikaty.pl

Nowości
w przepisach,
zamówienia publiczne,
porady ekspertów,
raporty,
ogłoszenia.

Dla przedsiębiorców,
urzędników,
zainteresowanych
gospodarką.

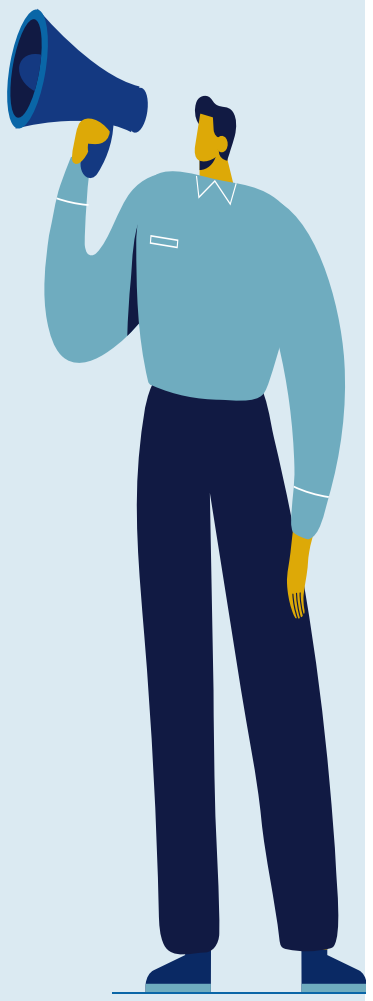

ZAPISZ SIĘ

Wejdź na stronę **komunikaty.pl**
lub użyj kodu QR

Syndyk masy upadłości ROJA Sp. z o.o.

OFERUJE NA SPRZEDAŻ Z WOLNEJ RĘKI

pakiet sześciu wierzytelności za łączną cenę nie niższą niż 300 tys. zł. Jedna z wierzytelności zabezpieczona jest hipoteką umowną w KW WA6M/00167386/6 na 500 tys. zł (poprzedzoną dwoma wpisami do kwoty 121 140 zł). Inna z wierzytelności znajduje się w skutecznej egzekucji komorniczej z której egzekwowane są sumy od 3 do 5 tys. miesięcznie (pozostało ok. 120 tys.). Wszystkie wierzytelności posiadają tytuły wykonawcze. Szczegółowy wykaz wierzytelności można uzyskać po skierowaniu zapytania do syndyka na adres oferty@inlex.pl lub pobrać za pomocą załączonego kodu QR

Oferty należy składać w terminie do 29 kwietnia 2026 r. do godziny 16:00 w formie pisemnej na adres: syndyk masy upadłości ROJA sp. z.o.o. ul. Pogodna 36/11, 20-337 Lublin lub poprzez e-doręczenie **AE:PL-50563-20643-JGGHU-21**. Przy wpływie więcej niż jednej oferty zarządzona zostanie licytacja po uprzedniej wpłacie wadium 10% na konto masy upadłości. Licytacja nastąpi w formie telekonferencji z przybiciem po trzykrotnym wywołaniu. Zapłata całości ceny na konto masy upadłości, za pakiet wierzytelności najpóźniej w terminie 30 dni od daty przybicia, nie później niż w dniu złożenia podpisu na umowie cesji wierzytelności przez syndyka masy upadłości.

Kraj/34426518

OGŁOSZENIE

Wójta Gminy Niedźwiedź

O ROZPOCZĘCIU KONSULTACJI SPOŁECZNYCH
dot. projektu zmiany miejscowego planu zagospodarowania przestrzennego Gminie Niedźwiedź we wsi Podobin

Na podstawie art. 17 pkt 11 ustawy z dnia 27 marca 2003 r. o planowaniu i zagospodarowaniu przestrzennym (Dz. U. 2024 poz. 1130 z późn. zm.), art. 39 ust.1 i art. 54 ust. 2 i 3 ustawy z dnia 3 października 2008 r., o udostępnieniu informacji o środowisku i jego ochronie, udziale społeczeństwa w ochronie środowiska oraz ocenach oddziaływania na środowisko (Dz. U. 2024 poz. 1112 z późn. zm.), Wójt Gminy Niedźwiedź informuje o rozpoczęciu konsultacji społecznych dotyczących projektu zmiany miejscowego planu zagospodarowania przestrzennego Gminy Niedźwiedź we wsi Podobin, sporządzonego na podstawie uchwały Rady Gminy Niedźwiedź Nr XX/152/2025 z dnia 25 września 2025r. w sprawie przystąpienia do sporządzenia zmiany miejscowego planu zagospodarowania przestrzennego Gminy Niedźwiedź we wsi Podobin.

Konsultacje będą prowadzone **w terminie od dnia 25 marca do dnia 23 kwietnia 2026r.** i obejmą:

1) zbieranie uwag do projektu zmiany planu wymienionego wyżej w terminie od dnia 25 marca do dnia 23 kwietnia 2026r.,
2) zbieranie wniosków i uwag do prognozy oddziaływania na środowisko w terminie od dnia 25 marca do dnia 23 kwietnia 2026r.,
3) spotkanie otwarte, które odbędzie się w dniu 3 kwietnia 2026r. w siedzibie Urzędu Gminy Niedźwiedź w pokoju nr 24 o godzinie 15.30,
4) dyżur projektanta, który odbędzie się w dniu 14 kwietnia 2026r. w godz. od 15.30 do 17.30 w Urzędzie Gminy Niedźwiedź w pokoju nr 24.

Projekt zmiany miejscowego planu wraz z prognozą oddziaływania na środowisko zostaje udostępniony w siedzibie Urzędu Gminy Niedźwiedź, 34-735 Niedźwiedź 233 w pokoju nr 24 w godzinach pracy Urzędu (po uprzednim umówieniu się telefonicznie, pod numerem tel. 18 3317002 wewn. 309), na stronie internetowej Urzędu Gminy (https://niedzwiedz.iap.pl/) oraz w Biuletynie Informacji Publicznej na stronie podmiotowej Urzędu Gminy Niedźwiedź

(https://niedzwiedz.iap.pl/) oraz w Biuletynie Informacji Publicznej na stronie podmiotowej Urzędu Gminy Niedźwiedź (https://bip.malopolska.pl/ugniedzwiedz,m,469924,2026.html).

Uwagi do projektu zmiany miejscowego planu zagospodarowania przestrzennego Gminy Niedźwiedź we wsi Podobin oraz wnioski i uwagi do prognozy oddziaływania na środowisko można wnosić w formie papierowej w Urzędzie Gminy Niedźwiedź, drogą pocztową na adres: Urząd Gminy Niedźwiedź, 34-735 Niedźwiedź 233 lub w formie elektronicznej w tym za pomocą środków komunikacji elektronicznej, w szczególności poczty elektronicznej mail: (gmina@niedzwiedz.iap.pl) i platformy usług administracji publicznej ePUAP, e-doręczenia a w przypadku prognozy oddziaływania na środowisko także ustnie do protokołu. Uwagi i wnioski należy składać na formularzu pisma dotyczącego aktu planowania przestrzennego, którego wzór dostępny jest w Biuletynie Informacji Publicznej na stronie podmiotowej Urzędu Gminy Niedźwiedź (https://bip.malopolska.pl/ugniedzwiedz,m,330026,gdzie-i-jak-zalatwic-sprawy.html).

Uwaga powinna zawierać imię i nazwisko albo nazwę interesariusza, adres zamieszkania albo siedziby, adres poczty elektronicznej o ile taki posiada, a także dodatkowe dane do kontaktu takie jak adres do korespondencji lub numer telefonu, przedmiot, oznaczenie nieruchomości, której uwaga dotyczy, a także informację czy składający wniosek i uwagę jest właścicielem lub użytkownikiem wieczystym nieruchomości objętej wnioskiem i uwagą.

Szczegółowe informacje związane z przetwarzaniem danych osobowych uzyskanych w toku prowadzenia postepowań dotyczących sporządzenia aktów planistycznych

Zgodnie z art. 8a ustawy z dnia 27 marca 2003 r. o planowaniu i zagospodarowaniu przestrzennym (t.j. Dz. U. z 2024 r. poz.1130 z późn. zm.), w związku z przetwarzaniem przez Wójta Gminy Niedźwiedź danych osobowych uzyskanych w toku prowadzenia postępowań dotyczących sporządzania aktów planistycznych o których mowa w ustawie, informuję, iż prawo, o którym mowa w art. 15 ust. 1 lit. g rozporządzenia Parlamentu Europejskiego i Rady (UE) 2016/679 z dnia 27 kwietnia 2016 r. w sprawie ochrony osób fizycznych w związku z przetwarzaniem danych osobowych i w sprawie swobodnego przepływu takich danych oraz uchylenia dyrektywy 95/46/WE (Dz. Urz. UE L 119 z 04.05.2016, str. 1, z późn. zm.), zwanego dalej „RODO" przysługuje, jeżeli nie wpływa na ochronę praw i wolności osoby, od której dane te pozyskano.

Administratorem danych osobowych jest: Wójt Gminy Niedźwiedź, 34-735 Niedźwiedź 233. Adres poczty elektronicznej IOD: odo.dmarek@onet.pl. Dane osobowe uzyskane w toku prowadzenia postępowań dotyczących sporządzania aktów planistycznych są przetwarzane w celu wypełnienia obowiązku prawnego ciążącego na Administratorze (Art. 6, ust. 1, pkt c RODO).

Kraków/34426422

Syndyk Masy Upadłości Souvre Spółki z ograniczoną odpowiedzialnością Sp.k. z siedzibą w Inowrocławiu – w upadłości oferuje w bieżącej sprzedaży towary w postaci perfumów i perfumetek o określonych numerach zapachów, odżywek, kremów, żeli i opakowań jakie w obrocie miała upadła spółka.

Syndyk Masy Upadłości Souvre Sp. z o.o. Sp.k. sprzeda z wolnej ręki

Prawo własności zabudowanej nieruchomości gruntowej położonej w Inowrocławiu przy ul. Towarowej 5 dz. nr. 20 o pow. 0,9688 ha (na jakiej posadowiony jest budynek – **hala produkcyjno – magazynowa w nowoczesnym budownictwie, o powierzchni 3.028,07 m²),** dla której Sąd Rejonowy w Inowrocławiu V Wydział Ksiąg Wieczystych prowadzi księgę wieczystą o nr BY1I/00081883/8 za cenę wywoławczą wyn. 9.050.000,00 zł. netto (dziewięć milionów pięćdziesiąt tysięcy złotych netto) plus podatek VAT.

Zainteresowani oferenci na zakup nieruchomości zobowiązani są do złożenia pisemnych ofert na zakup nieruchomości w zamkniętych kopertach z dopiskami **„Oferta Souvre"** u r.pr. J. Nadarzewskiego w Bydgoszczy przy ul. Gdańskiej 51/6 **w terminie 14 dni** od dnia ukazania się ogłoszenia oraz wpłacenia wadium, w wysokości po **10%** cen wywołania **w terminie 14 dni** od dnia ukazania się ogłoszenia na rachunek bankowy Souvre Spółka z ograniczoną odpowiedzialnością Sp.K. – w upadłości o nr **94 1090 1069 0000 0001 3155 2730.** Ze stanem technicznym i prawnym oraz regulaminem sprzedaży nieruchomości można zapoznać się przy ul. Fordońskiej 199 w Bydgoszczy. Tel: **606 886 796**, **508 100 297** lub Sądzie Rejonowym w Bydgoszczy XV W. Gospodarczym przy ul. Toruńska 64a (Sygn. Akt BY1B/GUp/8/2024), bądź po uzgodnieniu terminu w miejscu położenia nieruchomości. Syndyk zastrzega sobie prawo do odmowy dokonania wyboru oferty jak również prawo do odwołania lub unieważnienia postępowania bez podania przyczyny. **Syndyk oferuje część hali do wynajęcia.**

Kraj/34426522

Rybnik

PREZYDENT MIASTA RYBNIKA

OGŁOSZENIE
O WYŁOŻENIU DO PUBLICZNEGO WGLĄDU PROJEKTU MIEJSCOWEGO PLANU ZAGOSPODAROWANIA PRZESTRZENNEGO DLA CZĘŚCI MIASTA RYBNIKA OBEJMUJĄCEJ OBSZAR W REJONIE ULICY JANKOWICKIEJ (MPZP 29-1 ETAP I).

Na podstawie art. 17 pkt 9 ustawy z dnia 27 marca 2003 r. o planowaniu i zagospodarowaniu przestrzennym (tekst jednolity Dz. U. z 2024 r. poz. 1130 ze zm.) w związku z art. 66 ust. 2 oraz art. 67 ust. 3 pkt 4 ustawy z dnia 7 lipca 2023 r. o zmianie ustawy o planowaniu i zagospodarowaniu przestrzennym oraz niektórych innych ustaw (Dz. U. z 2023 r. poz. 1688 ze zm), art. 54 ust. 2 i ust. 3 ustawy z dnia 3 października 2008 r. o udostępnianiu informacji o środowisku i jego ochronie, udziale społeczeństwa w ochronie środowiska oraz o ocenach oddziaływania na środowisko (tekst jednolity Dz. U. z 2024 r. poz. 1112 ze zm.), a także uchwały nr 311/XIX/2016 Rady Miasta Rybnika z dnia 10 marca 2016 r. w sprawie przystąpienia do sporządzenia miejscowego planu zagospodarowania przestrzennego dla części miasta Rybnika obejmującej obszar dzielnicy Zamysłów (MPZP 29) zawiadamiam o wyłożeniu do publicznego wglądu projektu miejscowego planu zagospodarowania przestrzennego dla części miasta Rybnika obejmującej obszar w rejonie ulicy Jankowickiej (MPZP 29-1 Etap I) wraz z prognozą oddziaływania na środowisko w dniach od 1 do 30 kwietnia 2026 r. Projekt planu wraz z prognozą oddziaływania na środowisko zostanie udostępniony w budynku Urzędu Miasta Rybnika w Miejskiej Pracowni Urbanistycznej przy ul. Bolesława Chrobrego 2 w pokoju 013 oraz w Biuletynie Informacji Publicznej w zakładce „Komunikaty i ogłoszenia" – „Ogłoszenia urzędowe". Dodatkowe informacje dotyczące projektu planu będzie można uzyskać pod numerem telefonu: 32 43 92 032. Dyskusja publiczna nad przyjętymi w wyżej wymienionym projekcie planu miejscowego rozwiązaniami odbędzie się 16 kwietnia 2026 r. w budynku Urzędu Miasta Rybnika przy ul. Bolesława Chrobrego 2 w sali nr 264 o godzinie 17:00.

Zgodnie z art. 18 ust. 1 ustawy o planowaniu i zagospodarowaniu przestrzennym, każdy kto kwestionuje ustalenia przyjęte w projekcie planu miejscowego, może wnieść uwagi. Uwagi mogą być wnoszone w formie papierowej lub elektronicznej, w tym za pomocą środków komunikacji elektronicznej, w szczególności poczty elektronicznej (mpu@um.rybnik.pl) do Prezydenta Miasta Rybnika, ze wskazaniem imienia i nazwiska albo nazwy oraz adresu zamieszkania albo siedziby, a także wskazaniem nieruchomości, których uwaga dotyczy, w nieprzekraczalnym terminie do 14 maja 2026 r.

Jednocześnie informuję, że zgodnie z art. 21 ustawy o udostępnianiu informacji o środowisku i jego ochronie, udziale społeczeństwa w ochronie środowiska oraz o ocenach oddziaływania na środowisko, w Biuletynie Informacji Publicznej zamieszczone będą informacje o dokumentach:
- projekcie miejscowego planu zagospodarowania przestrzennego dla części miasta Rybnika obejmującej obszar w rejonie ulicy Jankowickiej (MPZP 29-1 Etap I),
- prognozie oddziaływania na środowisko, sporządzonej do wyżej wymienionego projektu planu miejscowego.

Zgodnie z art. 46 ust.1 pkt 1 oraz art. 54 ust. 2 ustawy o udostępnianiu informacji o środowisku i jego ochronie, udziale społeczeństwa w ochronie środowiska oraz o ocenach oddziaływania na środowisko, projekt planu miejscowego podlega strategicznej ocenie oddziaływania na środowisko, z zapewnieniem możliwości udziału społeczeństwa w okresie wyłożenia do publicznego wglądu, o którym mowa wcześniej. Wnioski i uwagi w postępowaniu w sprawie strategicznej oceny oddziaływania na środowisko – stosownie do przepisu art. 54 ust. 3 ustawy – należy wnosić w nieprzekraczalnym terminie do dnia 14 maja 2026 r. do Prezydenta Miasta Rybnika.

Informacja na temat Administratora danych osobowych znajduje się w Kancelarii Urzędu oraz na stronie BIP Urzędu Miasta Rybnika https://bip.um.rybnik.eu/rodo.

RYBNIK.EU

Katowice/34426396

eprasa.pl af92bd2884

OGŁOSZENIE O SPRZEDAŻY NIERUCHOMOŚCI

Na sprzedaż 3 działki budowlane w Stykowie z WZ – możliwość zakupu pojedynczo lub w pakiecie

Likwidator w postępowaniu likwidacyjnym Towarzystwa Budownictwa Społecznego w Głogowie Małopolskim Sp. z o.o. w likwidacji ogłasza sprzedaż trzech atrakcyjnych działek budowlanych położonych w Stykowie, gm. Głogów Małopolski, powiat rzeszowski, woj. podkarpackie.

Dla wszystkich działek została wydana decyzja o warunkach zabudowy dla zamierzenia inwestycyjnego pod nazwą: „budowa budynku mieszkalnego jednorodzinnego".

Przedmiot sprzedaży
Działka nr 98/11 o pow. 0,1675 ha, objęta księgą wieczystą nr RZ1Z/00210508/2 – cena wywoławcza: **170 588,70 zł brutto (stawka VAT 23%).**
Działka nr 98/13 o pow. 0,1229 ha, objęta księgą wieczystą nr RZ1Z/00210509/9 – cena wywoławcza: **125 164,80 zł brutto (stawka VAT 23%).**
Działka nr 98/15 o pow. 0,1075 ha, objęta księgą wieczystą nr RZ1Z/00210506/8 – cena wywoławcza: **109 482,30 zł brutto (stawka VAT 23%).**
Możliwy jest zakup jednej, dwóch albo wszystkich nieruchomości.

Atrakcyjna cena pakietowa
W przypadku złożenia oferty na zakup wszystkich trzech działek (pakiet) obowiązują preferencyjne warunki – cena wywoławcza pakietu wynosi **360 000,00 zł brutto** *(trzysta sześćdziesiąt tysięcy złotych)*.

Warunki udziału w przetargu
Wadium przy ofercie na jedną lub dwie nieruchomości: 10% ceny wywoławczej brutto dla każdej nieruchomości.
Wadium przy ofercie na pakiet trzech nieruchomości: 36 000,00 zł brutto.
Wadium należy wpłacić na rachunek bankowy:
Bank Spółdzielczy w Głogowie Małopolskim, nr 79 9159 0000 2001 0011 5212 0001
Zawarcie umowy sprzedaży będzie możliwe po uprzednim uiszczeniu przez nabywcę całości ceny sprzedaży na wskazany rachunek bankowy.

Terminy
Termin złożenia ofert: do dnia 10 kwietnia 2026 r. do godziny 15:00 (liczy się data wpływu oferty do biura likwidatora).
Otwarcie ofert: 14 kwietnia 2026 r. o godzinie 12:00 w biurze likwidatora.
Likwidator zastrzega, że w przypadku złożenia przez jednego oferenta oferty na zakup więcej niż jednej nieruchomości (z wyjątkiem pakietu trzech nieruchomości), dokona wyboru tej oferty lub zestawu ofert, które zapewnią najwyższą łączną cenę sprzedaży.
Koszty zawarcia umowy sprzedaży ponosi kupujący.

Kontakt i dodatkowe informacje
Szczegółowe informacje na temat nieruchomości, operat szacunkowy oraz regulamin przetargu są dostępne w biurze likwidatora:

Biuro likwidatora: ul. 3 Maja 32/2, 35-030 Rzeszów
Likwidator: Jakub Pieczonka
Tel.: +48 661 407 913
E-mail: *likwidator-tbs@gmina.glogow-mlp.pl*
Strona internetowa: https://tbs.glogow-mlp.pl

Dokumenty (w tym regulamin przetargu i operat szacunkowy) dostępne są również na stronie internetowej spółki oraz mogą zostać udostępnione drogą mailową.

Oferty spełniające regulamin przetargu należy składać w biurze likwidatora osobiście lub listem poleconym na adres: ul. 3 Maja 32/2, 35-030 Rzeszów.

Rzeszów/34426525

OGŁOSZENIE O SPRZEDAŻY NIERUCHOMOŚCI

Na sprzedaż nieruchomość gruntowa przy ul. Fabrycznej w Głogowie Małopolskim

Likwidator w postępowaniu likwidacyjnym Towarzystwa Budownictwa Społecznego w Głogowie Małopolskim Sp. z o.o. w likwidacji ogłasza sprzedaż nieruchomości gruntowej niezabudowanej, położonej przy ul. Fabrycznej w m. Głogowie Małopolskim, obręb nr 1, gmina Głogów Małopolski, powiat rzeszowski, województwo podkarpackie.

Przedmiot sprzedaży
Nieruchomość gruntowa niezabudowana, położona przy ul. Fabrycznej w m. Głogowie Małopolskim, obręb nr 1, gmina Głogów Małopolski, powiat rzeszowski, województwo podkarpackie, dla której Sąd Rejonowy w Rzeszowie prowadzi księgę wieczystą nr RZ1Z/00209580/0, składająca się z działki nr 25/2 o pow. 0,1583 ha.

Nieruchomość posiada warunki zabudowy z przeznaczeniem na budowę budynku mieszkalnego wielorodzinnego.

Cena wywoławcza: 307 251,54 zł brutto (VAT 23%).

Warunki udziału w przetargu
Wadium: 10% ceny wywoławczej brutto, tj. 30 725,15 zł.

Wadium należy wpłacić na rachunek bankowy:

Bank Spółdzielczy w Głogowie Małopolskim, nr 79 9159 0000 2001 0011 5212 0001
Zawarcie umowy sprzedaży będzie możliwe po uprzednim uiszczeniu przez nabywcę całości ceny sprzedaży na wskazany rachunek bankowy.

Terminy
Termin złożenia ofert: do dnia 10 kwietnia 2026 r. do godziny 15:00 (liczy się data wpływu oferty do biura likwidatora).

Otwarcie ofert: 14 kwietnia 2026 r. o godzinie 12:00 w biurze likwidatora.

Koszty zawarcia umowy sprzedaży ponosi kupujący.

Kontakt i dodatkowe informacje
Szczegółowe informacje na temat nieruchomości, operat szacunkowy oraz regulamin przetargu są dostępne w biurze likwidatora:

Biuro likwidatora: ul. 3 Maja 32/2, 35-030 Rzeszów
Likwidator: Jakub Pieczonka
Tel.: +48 661 407 913
E-mail: *likwidator-tbs@gmina.glogow-mlp.pl*
Strona internetowa: https://tbs.glogow-mlp.pl

Dokumenty (w tym regulamin przetargu i operat szacunkowy) dostępne są również na stronie internetowej spółki oraz mogą zostać udostępnione drogą mailową.

Oferty spełniające regulamin przetargu należy składać w biurze likwidatora osobiście lub listem poleconym na adres: ul. 3 Maja 32/2, 35-030 Rzeszów.

Rzeszów/34426526

NOWOŚĆ
Słówko
Literówka
Quizy
Sudoku
Krzyżówki

Szukaj
w APLIKACJ WYBORCZEJ

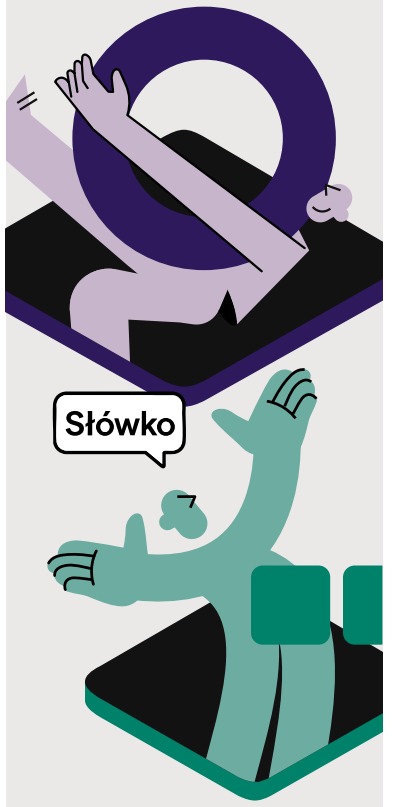

Zeskanuj QR kod
i pobierz aplikację

POBIERZ Z Google Play
Pobierz w App Store

Ogłoszenie
Wójta Gminy Chełmiec

o rozpoczęciu konsultacji społecznych
dot. projektu zmiany miejscowych planów
zagospodarowania przestrzennego w Gminie Chełmiec

Na podstawie art. 17 pkt 11 ustawy z dnia 27 marca 2003 r. o planowaniu i zagospodarowaniu przestrzennym (t.j. Dz. U. z 2024 r. poz. 1130 z późn. zm.), art. 1 pkt 17 lit. h ustawy o zmianie ustawy o planowaniu i zagospodarowaniu przestrzennym oraz niektórych innych ustaw (Dz. U. z 2023r. poz. 1688 z późn. zm.), art. 39 ust.1 i art. 54 ust. 2 i 3 ustawy z dnia 3 października 2008 r., o udostępnieniu informacji o środowisku i jego ochronie, udziale społeczeństwa w ochronie środowiska oraz ocenach oddziaływania na środowisko (Dz. U. z 2024r. poz. 1112 z późn. zm.), Wójt Gminy Chełmiec informuje o rozpoczęciu konsultacji społecznych dotyczących projektu zmiany miejscowych planów zagospodarowania przestrzennego w Gminie Chełmiec dla obszarów położonych w obr. Biczyce Dolne, Biczyce Górne, Chełmiec, Niskowa i Świniarsko, sporządzonego na podstawie uchwał Rady Gminy Chełmiec w sprawie przystąpienia do zmiany miejscowych planów zagospodarowania przestrzennego w Gminie Chełmiec Nr XII/332/2025 z dnia 13 lutego 2025 r., XII/188/2025, XII/200/2025, XII/204/2025, XII/239/2025, XII/270/2025, XII/283/2025, XII/285/2025, XII/305/2025, XII/326/2025 z dnia 20 lutego 2025 r., XIII/341/2025, XIII/445/2025, XIII/446/2025, XIII/447/2025, XIII/349/2025, XIII/350/2025, XIII/352/2025, XIII/463/2025, XIII/370/2025, XIII/486/2025, XIII/491/2025, XIII/505/2025 z dnia 13 marca 2025 r., XIII/519/2025 z dnia 13 marca 2025 r. zmienionej Uchwałą Nr XV/878/2025 z dnia 24 kwietnia 2025 r., XIV/590/2025, XIV/591/2025, XIV/597/2025, XIV/601/2025, XIV/603/2025, XIV/622/2025, XIV/624/2025, XIV/641/2025, XIV/652/2025, XIV/665/2025, XIV/673/2025, XIV/674/2025, XIV/677/2025, XIV/712/2025, XIV/714/2025, XIV/715/2025, XIV/787/2025, XIV/788/2025, XIV/790/2025, XIV/791/2025, XIV/792/2025, XIV/793/2025 z dnia 27 marca 2025 r., XV/834/2025, XV/851/2025 z dnia 24 kwietnia 2025 r., XVI/894/2025, XVI/900/2025 z dnia 29 maja 2025 r.– sprawa znak WBG.6722.1.11.2025.

Konsultacje będą prowadzone w terminie od 25 marca 2026 r. do 23 kwietnia 2026 r. i obejmą:
1) zbieranie uwag do projektu zmiany planów w terminie od 25 marca 2026 r. do 23 kwietnia 2026 r.,
2) zbieranie wniosków i uwag do prognozy oddziaływania na środowisko w terminie od 25 marca 2026 r. do 23 kwietnia 2026 r.,
3) spotkanie otwarte, które odbędzie się w dniu 09 kwietnia 2026 r. w siedzibie Urzędu Gminy Chełmiec w pok. nr 5 o godzinie 15.30,
4) dyżur projektanta, który odbędzie się w dniu 16 kwietnia 2026 r. w godz. od 15.30 do 17.30 w Urzędzie Gminy Chełmiec w pokoju nr 5.

Projekt zmiany planów wraz z prognozami oddziaływania na środowisko zostają udostępnione w siedzibie Urzędu Gminy Chełmiec, 33-395 Chełmiec w pokoju nr 5 w godzinach pracy Urzędu (po uprzednim umówieniu się telefonicznie, pod numerem tel. (18) 5480223), na stronie internetowej Urzędu Gminy (https://chelmiec.pl/aktualnosci_wg_kategorii/komunikaty) oraz w Biuletynie Informacji Publicznej na stronie podmiotowej Urzędu Gminy Chełmiec (https://bip.malopolska.pl/ugchelmiec,m,432688,projekty-uchwal.html). Uwagi do projektu zmiany planów oraz wnioski i uwagi do prognoz oddziaływania na środowisko można wnosić w formie papierowej w Urzędzie Gminy Chełmiec, drogą pocztową na adres: Urząd Gminy Chełmiec, 33-395 Chełmiec, ul. Papieska 2 lub w formie elektronicznej w tym za pomocą środków komunikacji elektronicznej, w szczególności poczty elektronicznej mail: sekretariat@chelmiec.pl i platformy usług administracji publicznej ePUAP a w przypadku prognoz oddziaływania na środowisko także ustnie do protokołu. Uwagi i wnioski należy składać na formularzu pisma dotyczącego aktu planowania przestrzennego, którego wzór dostępny jest w Biuletynie Informacji Publicznej na stronie podmiotowej Urzędu Gminy Chełmiec (https://bip.malopolska.pl/ugchelmiec,m,431360,wniosek-od-aktu-planowania-przestrzennego.html). Uwaga powinna zawierać imię i nazwisko albo nazwę interesariusza, adres zamieszkania albo siedziby, adres poczty elektronicznej o ile taki posiada, a także dodatkowe dane do kontaktu takie jak adres do korespondencji lub numer telefonu, przedmiot, oznaczenie nieruchomości, której uwaga dotyczy, a także informację czy składający wniosek i uwagę jest właścicielem lub użytkownikiem wieczystym nieruchomości objętej wnioskiem i uwagą.

Szczegółowe informacje związane z przetwarzaniem danych osobowych uzyskanych w toku prowadzenia postępowań dotyczących sporządzenia aktów planistycznych. Zgodnie z art. 8a ust. 1 ustawy z dnia 27 marca 2003 r. o planowaniu i zagospodarowaniu przestrzennym w związku z rozporządzeniem Parlamentu Europejskiego i Rady (UE) 2016/679 z dnia 27 kwietnia 2016 r. w sprawie ochrony osób fizycznych w związku z przetwarzaniem danych osobowych i w sprawie swobodnego przepływu takich danych oraz uchylenia dyrektywy 95/46/WE (Dz. Urz. UE. L 2016, Nr 119, str. 1 z późn. zm.), zwanego dalej „RODO", informuję iż prawo, o którym mowa w art. 15 ust. 1 lit. g rozporządzenia RODO przysługuje, jeżeli nie wpływa na ochronę praw i wolności osoby, od której dane te pozyskano. Administratorem danych osobowych przetwarzanych w wyniku uzyskania ich w toku prowadzonych postępowań dotyczących sporządzenia aktów planistycznych jest Wójt Gminy Chełmiec. Kontakt z Inspektorem Ochrony Danych w Urzędzie Gminy Chełmiec za pomocą e-mail: (33-395 Chełmiec, ul. Papieska 2) iod@chelmiec.pl. Przetwarzanie danych jest niezbędne do wykonania zadania realizowanego w ramach sprawowania władzy publicznej - szczegółowe informacje dotyczące ochrony danych osobowych są dostępne w Biuletynie Informacji Publicznej.

Kraków/34426351

OGŁOSZENIE WÓJTA GMINY SĘKOWA

o rozpoczęciu konsultacji społecznych projektu zmiany miejscowego planu zagospodarowania przestrzennego Gminy Sękowa dla nieruchomości położonej we wsi Wołowiec wraz z prognozą oddziaływania na środowisko

Na podstawie art. 27b ust. 4 pkt 4 lit. d oraz w związku z art. 8h ustawy z dnia 27 marca 2003 r. o planowaniu i zagospodarowaniu przestrzennym (t.j. Dz. U. z 2024 r., poz. 1130 z późń. zm.) art. 39 ust. 1, w związku z art. 54 ust. 2 ustawy z dnia 3 października 2008 r. o udostępnieniu informacji o środowisku i jego ochronie, udziale społeczeństwa w ochronie środowiska oraz o ocenach oddziaływania na środowisko (t.j. Dz. U. z 2024 r., poz. 1112 z późń. zm.) zawiadamiam o rozpoczęciu konsultacji społecznych projektu zmiany miejscowego planu zagospodarowania przestrzennego Gminy Sękowa dla obszaru położonego we wsi Wołowiec (rejon dz. ewid nr 75) wraz z prognozą oddziaływania na środowisko.

Konsultacje będą prowadzone w terminie od 25 marca 2026 r. do 23 kwietnia 2026 r. i obejmą:
1) zbieranie uwag do projektu zmiany planu w terminie od 25 marca 2026 r. do 23 kwietnia 2026 r.,
2) zbieranie wniosków i uwag do prognozy oddziaływania na środowisko w terminie od 25 marca 2026 r. do 23 kwietnia 2026 r.,
3) spotkanie otwarte, które odbędzie się w dniu 08 kwietnia 2026 r. w siedzibie Urzędu Gminy Sękowa w pok. nr 14 o godzinie 15.30,
4) dyżur projektanta, który odbędzie się w dniu 15 kwietnia 2026 r. w godz. od 15.30 do 17.30 w Urzędzie Gminy Sękowa w pok. nr 14.

Projekt zmiany planu wraz z prognozą oddziaływania na środowisko będzie dostępny w Urzędzie Gminy Sękowa w pokoju nr 14 oraz będzie również udostępniony w Biuletynie Informacji Publicznej Urzędu Gminy Sękowa pod adresem https://bip.malopolska.pl/ugsekowa → zakładka Planowanie i Zagospodarowanie Przestrzenne → Opracowania w toku.

Zgodnie z art. 8h oraz art. 27b ust. 8 ustawy z dnia 27 marca 2003 r. o planowaniu i zagospodarowaniu przestrzennym (t.j. Dz. U. z 2024 r., poz. 1130) w trakcie konsultacji społecznych, każdy, kto kwestionuje ustalenia przyjęte w projekcie zmiany miejscowego planu, może wnieść uwagi, które składa się na piśmie utrwalonym w postaci papierowej lub elektronicznej, w tym za pomocą środków komunikacji elektronicznej, w szczególności poczty elektronicznej, na formularzu w postaci papierowej lub w formie dokumentu elektronicznego w Dzienniku Podawczym Urzędu Gminy Sękowa lub pocztą na adres: Urząd Gminy Sękowa, 38-307 Sękowa 252, na adres email: ugsekowa@sekowa.pl lub za pomocą elektronicznej skrzynki podawczej ePUAP: 0qs3b44aoo/skrytka. Uwagi do projektu zmiany planu miejscowego składa się na formularzu, którego wzór zastał określony w rozporządzeniu Ministra Rozwoju i Technologii z dnia 13 listopada 2023 r. w sprawie wzoru formularza pisma dotyczącego aktu planowania przestrzennego (Dz. U. z 2023 r. poz. 2509). Wzór ww. formularza jest dostępny na stronie https://bip.malopolska.pl/ugsekowa,m,299370,planowanie-i-zagospodarowanie-przestrzenne.html

Składający wnioski do projektu zmiany planu miejscowego podaje swoje imię i nazwisko albo nazwę oraz adres zamieszkania albo siedziby oraz adres poczty elektronicznej, o ile taki posiada, a także wskazuje, czy jest właścicielem lub użytkownikiem wieczystym nieruchomości objętej wnioskiem.

Zgodnie z art. 40 ustawy z dnia 3 października 2008 r. o udostępnianiu informacji o środowisku i jego ochronie, udziale społeczeństwa w ochronie środowiska oraz ocenach oddziaływania na środowisko (t. j. Dz. U. z 2024 r. poz. 1112) uwagi do strategicznej oceny oddziaływania na środowisko należy składać w formie pisemnej w Dzienniku Podawczym Urzędu Gminy Sękowa, 38-307 Sękowa 252, pok. nr 1 lub pocztą na adres: Urząd Gminy Sękowa, 38-307 Sękowa 252, ustnie do protokołu w Referacie Budownictwa, Gospodarki Komunalnej i Ochrony Środowiska Urzędu Gminy Sękowa pok. nr 14 lub za pomocą środków komunikacji elektronicznej bez konieczności opatrywania ich kwalifikowanym podpisem elektronicznym na adres e-mail: ugsekowa@sekowa.pl lub za pomocą elektronicznej skrzynki podawczej ePUAP: 0qs3b44aoo/skrytka

Zgodnie z art. 41 ustawy z dnia 3 października 2008 r. o udostępnianiu informacji o środowisku i jego ochronie, udziale społeczeństwa w ochronie środowiska oraz ocenach oddziaływania na środowisko (t. j. Dz. U. z 2024 r. poz. 1112 z późn. zm.) uwagi złożone po zakończeniu konsultacji społecznych pozostawia się bez rozpatrzenia.

Organem właściwym do rozpatrzenia uwag będzie Wójt Gminy Sękowa.

Wójt Gminy Sękowa
……

Na podstawie art. 13 ust. 1 i 2 Rozporządzenia Parlamentu Europejskiego i Rady (UE) 2016/679 z dnia 27 kwietnia 2016 r. w sprawie ochrony osób fizycznych w związku z przetwarzaniem danych osobowych i w sprawie swobodnego przepływu takich danych oraz uchylenia dyrektywy 95/46/WE (ogólne rozporządzenie o ochronie danych) (Dz. Urz. UE L Nr 119 z 4 maja 2016 r., str. 1), dalej „RODO", informuję, że : Administratorem danych osobowych jest Wójt Gminy Sękowa z siedzibą 38-307 Sękowa 252, e-mail: ugsekowa@sekowa.pl. Przetwarzanie danych jest niezbędne do wypełnienia obowiązku prawnego ciążącego na administratorze. Dane są przechowywane przez czas określony w szczególnych przepisach prawa. Osobie której dane dotyczą, przysługuje prawo dostępu do swoich danych osobowych, ich prostowania, ograniczenia przetwarzania oraz prawo wniesienia skargi do Prezesa Urzędu Ochrony Danych Osobowych. Szczegółowe informacje dotyczące przetwarzania danych podane są w klauzuli informacyjnej dostępnej w siedzibie oraz Biuletynie Informacji Publicznej Administratora w zakładce Przetwarzanie danych osobowych - RODO. (https://bip.malopolska.pl/ugsekowa,m,305708,przetwarzanie-danych-osobowych-rodo.html)

Kraków/34426354

eprasa.pl af92bd2884

NEWSLETTER

Komunikaty.pl

Nowości
w przepisach,
zamówienia publiczne,
porady ekspertów,
raporty,
ogłoszenia.

Dla przedsiębiorców,
urzędników,
zainteresowanych
gospodarką.

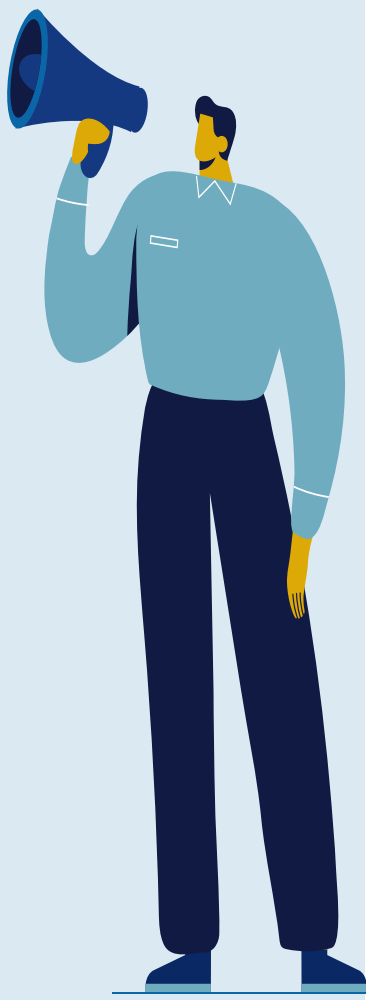

ZAPISZ SIĘ

Wejdź na stronę **komunikaty.pl**
lub użyj kodu QR

Syndyk masy upadłości Adama Kwiatkowskiego osoby fizycznej nieprowadzącej działalności gospodarczej ogłasza przetarg na sprzedaż

udziału 1/2 w nieruchomości gruntowej zabudowanej budynkiem mieszkalnym położonej w Skrzyszowie przy ul. Wyzwolenia 30, o powierzchni 600 m2, dla której prowadzona jest księga wieczysta GL1W/00019612/0. - **Cena wywoławcza wynosi 80% wartości oszacowania nieruchomości dla sprzedaży wymuszonej tj. 216 000,00 zł - wadium w wysokości 21 600,00 zł.**

Warunkiem przystąpienia do przetargu jest złożenie w Biurze Syndyka w Katowicach przy ul. PCK 10/7 w terminie do dnia **22 kwietnia 2026 roku do godziny 16:00** (decyduje data i godzina wpływu) pisemnej oferty spełniającej **wszystkie wymogi określone regulaminem przetargu** oraz **wpłacenie wadium.** Wszelkie informacje na temat nieruchomości objętej niniejszym przetargiem oraz informacje dotyczące trybu składania ofert można uzyskać pod adresem e-mail: **syndyk-przetarg@omgm.pl**

Kraj/34426312

Województwo Śląskie

INFORMACJA
ZARZĄDU WOJEWÓDZTWA ŚLĄSKIEGO O WYWIESZENIU WYKAZU

Zarząd Województwa Śląskiego informuje, iż został sporządzony wykaz przeznaczonej do zbycia w drodze darowizny nieruchomości gruntowej zabudowanej, położonej w Bielsku – Białej przy al. Alei Armii Krajowej 101, oznaczonej w ewidencji gruntów i budynków jako działki nr 584/79, 280/1, 280/3, 280/6, 365/31, 365/39, 365/49.
Wykaz zostanie wywieszony na okres 21 dni, od dnia ukazania się niniejszej informacji, w siedzibie Zarządu Województwa Śląskiego przy ul. Ligonia 46 w Katowicach (parter – tablica Departamentu Geodezji i Gospodarki Nieruchomościami Urzędu Marszałkowskiego Województwa Śląskiego), a także umieszczony na stronie internetowej Urzędu Marszałkowskiego Województwa Śląskiego.

Katowice/34426398

PREZYDENT MIASTA BOLESŁAWIEC
Rynek 41 - Ratusz, 59-700 Bolesławiec
www.um.boleslawiec.pl; BIP: www.um.boleslawiec.bip-gov.pl

Prezydent Miasta Bolesławiec

informuje, iż w siedzibie Urzędu Miasta Bolesławiec przy Pl. Piłsudskiego 1 (biurowiec, I piętro) zostały wywieszone niżej wymienione zarządzenia

z wykazami nieruchomości, przeznaczonych do najmu, do oddania w dzierżawę:

1. Zarządzenie Nr 67/2026 z dnia 17 marca 2026 r.
- od dnia 18 marca 2026 r. do 7 kwietnia 2026 r.,
2. Zarządzenie Nr 68/2026 z dnia 17 marca 2026 r.
- od dnia 18 marca 2026 r. do 7 kwietnia 2026 r.,

Wrocław/34426399

WOJEWODA OPOLSKI
ul. Piastowska 14
45-081 Opole

Obwieszczenie Wojewody Opolskiego
o zmianie zakresu wniosku w sprawie wydania decyzji
o zezwoleniu na realizację inwestycji drogowej

Na podstawie art. 61 § 4 z dnia 14 czerwca 1960 r. Kodeksu postępowania administracyjnego (Dz. U. z 2025 r. poz. 1691) oraz art. 11d ust. 5 ustawy z dnia 10 kwietnia 2003 roku o szczególnych zasadach przygotowania i realizacji inwestycji w zakresie dróg publicznych (Dz. U. z 2024 r. poz. 311),

zawiadamiam,

że w dniu 26 lutego 2026 r. Generalny Dyrektor Dróg Krajowych i Autostrad z siedzibą w Warszawie, działający poprzez pełnomocnika Pana Michała Czauderna – działający na podstawie pełnomocnictwa nr O.OP.D-4.011.91.2024.BS z dnia 28 czerwca 2024 r., zmienił zakres wniosku w sprawie wydania decyzji o zezwoleniu na realizację inwestycji drogowej dla zadania pn.: „Budowa drogi ekspresowej S11 Kępno-A1 na odcinku Kępno – granica woj. Opolskiego (z wyłączeniem obwodnicy Olesna), odc. II Siemianice – Gotartów" na odcinku od km 12+539,31 do km 35+260,79.

Zmiana zakresu wniosku w sprawie wydania decyzji o zezwoleniu na realizację inwestycji drogowej dla ww. inwestycji dotyczy nowego podziału działki nr 129 obręb ewidencyjny 0048 Paruszowice, jednostka ewidencyjna Byczyna – obszar wiejski.

Zgodnie z powyższym ww. inwestycja będzie realizowana na następujących nieruchomościach oznaczonych w ewidencji gruntów i budynków jako działki:

1. **w liniach rozgraniczających teren inwestycji stanowiących pas drogowy drogi krajowej nr S11**
obręb ewidencyjny 0048 Paruszowice, jednostka ewidencyjna Byczyna – obszar wiejski
129/16 (po podziale 129/18*, 129/19, 129/20, 129/21, 129/22, 129/23, 129/24, 129/25)
* nr działek znajdujące się w liniach rozgraniczających – stanowiące pas drogowy drogi krajowej nr S11
2. **W liniach rozgraniczających teren inwestycji, pod pas drogowy drogi powiatowej nr DP 13090**
obręb ewidencyjny 0048 Paruszowice, jednostka ewidencyjna Byczyna – obszar wiejski
129/16 (po podziale 129/21*, 129/18, 129/19, 129/21, 129/22, 129/23, 129/24, 129/25)
* nr działek znajdujące się w liniach rozgraniczających – stanowiące pas drogowy drogi powiatowej nr DP 13090
3. **W liniach rozgraniczających teren inwestycji, pod pas drogowy drogi powiatowej nr DP 13110 cz.2**
obręb ewidencyjny 0048 Paruszowice, jednostka ewidencyjna Byczyna – obszar wiejski
129/16 (po podziale 129/19*, 129/20*, 129/18, 129/21, 129/22, 129/23, 129/24, 129/25)
*nr działek znajdujące się w liniach rozgraniczających – stanowiące pas drogowy drogi powiatowej nr DP 13110 cz. 2

- **poza liniami rozgraniczającymi teren pasa drogowego, ale stanowiący teren niezbędny dla obiektów budowlanych:**
obręb ewidencyjny 0048 Paruszowice, jednostka ewidencyjna Byczyna – obszar wiejski
129/16 (po podziale 129/22*, 129/24*)
* nr działki znajdujący się poza liniami rozgraniczającymi teren pasa drogowego, ale stanowiący teren niezbędny dla obiektów budowlanych

W związku z powyższą zmianą zakresu wniosku, pozostała część wniosku nie podlega zmianie.

Z dniem ukazania się obwieszczenia, nieruchomości stanowiące własność Skarbu Państwa bądź jednostek samorządu terytorialnego, objęte wnioskiem o wydanie decyzji o zezwoleniu na realizację inwestycji drogowej, nie mogą być przedmiotem obrotu w rozumieniu przepisów o gospodarce nieruchomościami.

Działając na podstawie art. 10 § 1 oraz art. 73 § 1 ustawy z dnia 14 czerwca 1960 r. – Kodeks postępowania administracyjnego, informuję, o możliwości zapoznania się z aktami sprawy oraz wypowiedzenia się, co do zebranych w sprawie materiałów dowodowych. Czynności tych można dokonać w Opolskim Urzędzie Wojewódzkim w Opolu – Wydział Infrastruktury i Nieruchomości w godzinach pracy urzędu **po wcześniejszym umówieniu się telefonicznym lub poprzez wiadomość e-mail** (77 4524403 lub wpiontek@opole.uw.gov.pl).

Opole/34426340

PRZETARG NA SPRZEDAŻ NIERUCHOMOŚCI W WIĘCKOWICACH (OKOLICE TARNOWA)

Syndyk Masy Upadłości w osobie Mariusza Filipaka (nr licencji: 712) ogłasza pisemny przetarg ofertowy, którego przedmiotem jest sprzedaż z wolnej ręki w drodze konkursu ofert:

1. Prawo własności nieruchomości gruntowej zabudowanej budynkiem jednorodzinnym, dla której prowadzona jest księga wieczysta o numerze: **TR1T/00115621/4**, położona w miejscowości Więckowice (obszar wiejski, gmina Wojnicz, powiat tarnowski, województwo małopolskie).
2. Prawo własności 26 ruchomości ujawnionych w spisie inwentarza pod poz. 1.1 do 1.26.

Sprzedaż nastąpi na warunkach określonych w Regulaminie Przetargu z dnia 17 maja 2025 r. za najwyższą zaoferowaną cenę, nie niższą niż **835.750,00 zł (osiemset trzydzieści pięć tysięcy siedemset pięćdziesiąt złotych 00/100).**

Celem przystąpienia do przetargu wymagane jest złożenie w terminie do dnia **14.04.2026 r.** pisemnej oferty zgodnej z regulaminem przetargu z zaproponowaną ceną. Ofertę należy przesłać za pośrednictwem profesjonalnych operatorów pocztowych na adres: **Kancelaria Syndyka Mariusz Filipak, ul. Wiktora Heltmana 5B, 30-565 Kraków**, bądź osobiście złożyć pod ww. adresem w godzinach od 10:00 do 16:00 po uprzednim kontakcie telefonicznym pod nr.: 696-288-539. Za datę doręczenia przesyłki uznaje się termin faktycznego doręczenia, a nie datę jej nadania. Oferta winna znajdować się w zamkniętej kopercie z adnotacją: **„NIE OTWIERAĆ – OFERTA NA NIERUCHOMOŚĆ W WIĘCKOWICACH"**.

Ponadto do dnia **13.04.2026 r.** należy wpłacić wadium w wysokości 10% ceny wywoławczej, tj. kwotę **83.575,00 zł** (osiemdziesiąt trzy tysiące pięćset siedemdziesiąt pięć złotych 00/100). Wadium należy wpłacić na rachunek syndyka prowadzony w:

BANK Pekao S.A.:
96 1950 0001 2006 7750 5228 0002
Dane posiadacza rachunku:
Kancelaria Syndyka Mariusz Filipak, ul. Wiktora Heltmana 5B, 30-565 Kraków

Okazanie nieruchomości nastąpi w **dniu 28.03.2026 r. o godz. 10:00**, niemniej wyłącznie po wcześniejszym kontakcie ze strony osoby zainteresowanej i po potwierdzeniu terminu oględzin.

Otwarcie ofert nastąpi w biurze Syndyka w dniu 13.04.2025 r. o godz. 12:00.

Kontakt w sprawie przetargu możliwy jest pod numerem telefonu 696-288-539 lub w formie elektronicznej (preferowanej) pod adresem: „**m.filipak@gmail.com**". Regulamin przetargu oraz operaty szacunkowe sporządzone na potrzeby opisu i oszacowania majątku masy upadłości dostępne są w biurze Syndyka po wcześniejszym uzgodnieniu terminu. Na pisemny wniosek Zainteresowanego regulamin przetargu oraz operat szacunkowy zostanie udostępniony w formie elektronicznej. Sprzedaż odbywa się w ramach postępowania upadłościowego Renaty Romuzgi (osoby fizycznej nieprowadzącej działalności gospodarczej) prowadzonym przez Sąd Rejonowy w Tarnowie V Wydział Gospodarczy pod sygnaturą akt: **TR1T/GUp/5/2024**.

Syndyk zastrzega prawo do odwołania, przerwania lub unieważnienia przetargu bez podania przyczyn na każdym etapie sprawy. Ponadto syndyk zastrzega, że usunięcie ruchomości, wyposażenia oraz innych pozostałości po dotychczasowych właścicielach będzie leżało w wyłącznej gestii kupującego.

Kraków/34426346

Kraj/34425153

WYCIĄG Z OGŁOSZENIA O PRZETARGU

Zarząd Powiatu Tarnogórskiego
ogłasza

PRZETARG PISEMNY NIEOGRANICZONY

na sprzedaż nieruchomości stanowiącej własność Powiatu Tarnogórskiego, położonej w Tarnowskich Górach, obręb Tarnowskie Góry przy ul. Kolejowej, obejmującej:

1) niezabudowaną działkę gruntu nr **5890/181** o pow. **0,2924 ha**,
2) niezabudowaną działkę gruntu nr **5965/181** o pow. **0,0289 ha**,
zapisanej w księdze wieczystej Sądu Rejonowego w Tarnowskich Górach V Wydziału Ksiąg Wieczystych.

Cena wywoławcza nieruchomości wynosi **642 600,00 zł netto**

Do ceny netto nieruchomości zostanie doliczony podatek od towarów i usług VAT według stawki obowiązującej w dniu sprzedaży.

Wadium powinno zostać wniesione w pieniądzu **do dnia 22 maja 2026 r.**, w wysokości **38 556,00 zł** lub w obligacjach Skarbu Państwa dopuszczonych do obrotu publicznego, o sumie nominałów **38 556,00 zł.**

Przetarg pisemny nieograniczony odbędzie się w dniu 29 maja 2026 r. o godz. 10.00 w siedzibie Starostwa Powiatowego w Tarnowskich Górach przy ul. Karłuszowiec 5, w sali nr 306.

Pełna treść ogłoszenia o przetargu została opublikowana na stronie internetowej i w Biuletynie Informacji Publicznej Powiatu www.powiat.tarnogorski.pl oraz została wywieszona na tablicy ogłoszeń Starostwa Powiatowego w Tarnowskich Górach przy ul. Karłuszowiec 5.

Dodatkowe informacje, w tym na temat warunków przetargu oraz terminów oględzin nieruchomości, można uzyskać pod numerem telefonu (32) 382 27 22, (32) 382 27 35 lub w siedzibie Starostwa Powiatowego w Tarnowskich Górach przy ul. Mickiewicza 41 (pokój nr 7 lub nr 13), w Wydziale Gospodarki Nieruchomościami, w godzinach pracy urzędu.

Kraj/34426174

eprasa.pl af92bd2884

Burmistrz Szklarskiej Poręby

informuje, że na tablicy ogłoszeń Urzędu Miejskiego w Szklarskiej Porębie przy ul. Granitowej 2 oraz na stronie internetowej https://miasto.szklarskaporeba.pl/ (zakładka nieruchomości) oraz na stronie https://szklarskaporeba.bip.net.pl/?lang=PL (w zakładce miasto/przetargi) zostały podane do publicznej wiadomości ogłoszenia o **przetargach na sprzedaż** niżej wymienionych **nieruchomości**, które odbędą się w dniu **24 kwietnia 2026 r**. o godz. **13⁰⁰** w sali nr 2 Urzędu Miejskiego w Szklarskiej Porębie:

1. **nieruchomość lokalowa (lokal mieszkalny)** o powierzchni użytkowej **27,10 m²** położony w Szklarskiej Porębie przy **ul. Kolejowej 13/2** w granicach działek gruntu nr 97/1, 99 i 100 obr. 0003 o łącznej powierzchni 0,0796 ha, księga wieczysta nr JG1J/00037786/9. **Cena wywoławcza do szóstego przetargu: 90.000, – zł**, wadium: 10% ceny wywoławczej;
2. **nieruchomość lokalowa (lokal użytkowy – pomieszczenie gospodarcze)** o powierzchni użytkowej **17,80 m²** położony w Szklarskiej Porębie przy **ul. Sikorskiego 8/10** w granicach działki gruntu nr 299/9 obr. 0005 o powierzchni 0,1763 ha, księga wieczysta nr JG1J/00061469/8. **Cena wywoławcza do szóstego przetargu: 8.000, – zł**, wadium: 10% ceny wywoławczej;
3. **nieruchomość gruntowa niezabudowana** położona w Szklarskiej Porębie przy **ul. Kolejowej** w granicach działki gruntu nr 412 obr. 0003 o powierzchni 0,1047 ha, księga wieczysta nr JG1J/00093229/7. **Cena wywoławcza do drugiego przetargu: 230.000, – zł**, wadium: 10% ceny wywoławczej;
4. **nieruchomość gruntowa niezabudowana** położona w Szklarskiej Porębie przy **ul. Szpitalnej** w granicach działki gruntu nr 337 obr. 0001 o powierzchni 0,1091 ha, księga wieczysta nr JG1J/00096602/7. **Cena wywoławcza do szóstego przetargu: 160.000, – zł**, wadium: 10% ceny wywoławczej;

Wylicytowane ceny nieruchomości gruntowych zostaną powiększone o podatek VAT w wysokości 23%, natomiast sprzedaż nieruchomości lokalowych zwolniona jest od podatku od towarów i usług.

Szczegółowych informacji udziela Referat Rozwoju, Planowania Przestrzennego i Nieruchomości tut. Urzędu, pokój nr 15 lub telefonicznie (75) 75 47 710.
Dodatkowe informacje o nieruchomościach będących przedmiotem przetargów dostępne są również na stronie internetowej pod adresem: www.miasto.szklarskaporeba.pl

Wrocław/34426159

Wyciąg z ogłoszenia o drugim przetargu na sprzedaż samodzielnego lokalu mieszkalnego położonego w Kamieńcu przy ul. Tarnogórskiej 4a

WÓJT GMINY ZBROSŁAWICE
ogłasza

że **w dniu 30 kwietnia 2026 r. o godz. 10⁰⁰** w Centrum Usług Publicznych w Zbrosławicach, przy ul. Oświęcimskiej 2A, rozpocznie się **drugi ustny przetarg nieograniczony** na sprzedaż prawa własności samodzielnego lokalu mieszkalnego wyodrębnionego w budynku w Kamieńcu przy ul. Tarnogórskiej 4a, wraz z udziałem wynoszącym 129/1000 części w nieruchomości wspólnej, określonej numerami ewidencyjnymi działek 3 o pow. 0.0544 ha i 46/35 o pow. 0.0862 ha obr. Kamieniec oraz częściach budynku i urządzeń, które nie służą wyłącznie do użytku właścicieli lokali.

Cena wywoławcza: 85.000,00 zł.
Wadium: 20.000,00 zł.

Zgodnie z przepisami ustawy z dnia 11.03.2004r. o podatku od towarów i usług (t.j. Dz. U. z 2024r, poz. 361 z późn. zm.) sprzedaż ww. lokalu jest zwolniona z podatku VAT. W dniu 29 stycznia 2026 r. odbył się I przetarg ustny nieograniczony na sprzedaż ww. lokalu, który zakończył się wynikiem negatywnym.

Termin oględzin lokalu przez osoby zainteresowane.
Oględzin lokalu można dokonać w godzinach pracy Urzędu Gminy Zbrosławice tj. poniedziałek, wtorek, czwartek w godzinach od 7⁰⁰ do 15⁰⁰, środa od 7⁰⁰ do 17⁰⁰, piątek od 7⁰⁰ do 13⁰⁰. Termin oględzin należy ustalić w Wydziale Gospodarki Nieruchomościami i Planowania Przestrzennego Urzędu Gminy Zbrosławice pod numerem telefonu 32 233 71 02.

Przeznaczenie nieruchomości oraz sposób zagospodarowania:
85UC – tereny nieuciążliwych usług różnych.

Wadium:
Udział w przetargu mogą brać osoby fizyczne lub prawne, które wniosą wadium w wysokości podanej powyżej, w formie pieniężnej. Wpłaty wadium można dokonać przelewem na konto bankowe Urzędu Gminy w Zbrosławicach nr 61 8463 0005 2002 0020 1276 0011 z zaznaczeniem „Wadium na przetarg ustny nieograniczony, działka nr …....., pow. …… obr.……..., imię i nazwisko oraz PESEL lub nazwa firmy oraz NIP, na czyją rzecz nieruchomość będzie nabywana". Wadium winno być uznane na rachunku gminy Zbrosławice **najpóźniej do dnia 24 kwietnia 2026 r.**

Szczegółowych informacji na temat warunków przetargu udziela Wydział Gospodarki Nieruchomościami i Planowania Przestrzennego Urzędu Gminy Zbrosławice w Kamieńcu przy ul. Tarnogórskiej 34, tel. 032/233-71-02.
Wójt Gminy Zbrosławice zastrzega sobie prawo unieważnienia przetargu bez podania przyczyny.
Ogłoszenie o przetargu zamieszczone jest na stronie internetowej Urzędu Gminy Zbrosławice, na stronie Biuletynu Informacji Publicznej (bip.zbroslawice.pl), na tablicach ogłoszeń sołectwa Kamieniec oraz na tablicy ogłoszeń Urzędu Gminy Zbrosławice.

Katowice/34426179

nekrologi.wyborcza.pl
ODESZLI.pl
Zamieść:
nekrolog
kondolencje
wspomnienie
nekrologi@wyborcza.pl
pomoc@odeszli.pl
tel. 22 55 55 383,
22 55 55 399,
22 55 55 555

WYCIĄG Z OGŁOSZENIA
O I PRZETARGU USTNYM OGRANICZONYM

Burmistrz Miasta Bochnia na podstawie art. 38 ust. 1 ustawy z dnia 21 sierpnia 1997 r. o gospodarce nieruchomościami oraz Rozporządzenia Rady Ministrów z dnia 14 września 2004r. w sprawie sposobu i trybu przeprowadzania przetargów oraz rokowań na zbycie nieruchomości,

ogłasza pierwszy przetarg ustny ograniczony na sprzedaż niezabudowanej nieruchomości gruntowej, położonej w Bochni przy ul. Józefa Romana, obręb Bochnia-5,

oznaczonej w ewidencji gruntów i budynków jako działka nr 5074/8 o pow. 0,0014 ha, obj. KW Nr TR1O/00067928/0. Ograniczenie wprowadzone zostało z uwagi na fakt, iż zbywana działka ze względu na swoje parametry nie może być zagospodarowana jako samodzielna nieruchomość. Teren działki nr 5074/8 objęty jest miejscowym planem zagospodarowania przestrzennego terenu „ŚRÓDMIEŚCIE" w Bochni. Zgodnie z ustaleniami planu teren działki nr 5074/8 objęty jest obrysem o symbolu 3.MN.9 - teren zabudowy mieszkaniowej jednorodzinnej.

Ustala się cenę wywoławczą nieruchomości w wysokości **3 300,00 zł netto** (trzy tysiące trzysta złotych 00/100) oraz wymagane wadium w wysokości **350,00 zł** (trzysta pięćdziesiąt złotych 00/100).

Cena nieruchomości uzyskana w przetargu podwyższona będzie o należny podatek VAT według stawki obowiązującej w dniu zawarcia umowy sprzedaży. Na dzień ogłoszenia przetargu obowiązująca stawka VAT wynikająca z ustawy z dnia 11 marca 2004r. o podatku od towarów i usług (t. j. Dz. U. 2025 r., poz. 775 z późn. zm.) wynosi 23%.

Przetarg odbędzie się w dniu **28 kwietnia 2026 r. o godz. 11⁰⁰** w budynku Urzędu Miasta Bochnia, przy ul. Kazimierza Wielkiego 2, 32-700 Bochnia, pok.100.

Warunki uczestnictwa w przetargu:
- Uczestnikami przetargu mogą być właściciele/współwłaściciele działek bezpośrednio przylegających do przedmiotu zbycia, tj. działek ewidencyjnych nr 5074/9, nr 5078/4, nr 5079/1, nr 5074/7 położonych w Bochni, obręb Bochnia-5.
- Osoby zamierzające uczestniczyć w przetargu ograniczonym winny w terminie do dnia **23 kwietnia 2026 r. do godz. 15³⁰** zgłosić uczestnictwo w przetargu poprzez złożenie pisemnego zgłoszenia na dzienniku podawczym Urzędu Miasta Bochnia przy ul. Kazimierza Wielkiego 2 w Bochni wraz z dowodem potwierdzającym spełnienie warunków uczestnictwa w przetargu (przedstawieniem tytułu prawnego w postaci prawa własności do nieruchomości przyległej do przedmiotu zbycia, tj. aktualny wypis z rejestru gruntów lub elektroniczny odpis z księgi wieczystej dla posiadanej nieruchomości).
- Osoby zamierzające uczestniczyć w przetargu winny wpłacić wadium w pieniądzu w podanej wyżej wysokości na rachunek bankowy Gminy Miasta Bochnia **nr 74 1240 1431 1111 0010 0293 1934** prowadzony w Pekao S.A. Oddział w Bochni przy ul. Kazimierza Wielkiego 9, w takim terminie, aby najpóźniej w dniu **23 kwietnia 2026 r**. wpłata znajdowała się na rachunku Gminy Miasta Bochnia. Za datę wpłaty wadium uznaje się datę jego wpływu na rachunek bankowy Gminy Miasta Bochnia.
- Komisja przetargowa sprawdza, czy oferenci spełniają wymogi przetargowe i kwalifikuje ich do uczestnictwa w przetargu. Listę osób zakwalifikowanych zamieszcza się w Biuletynie Informacji Publicznej www.bip.malopolska.pl/umbochnia, na stronie internetowej Urzędu Miasta Bochnia www.bochnia.eu oraz wywiesza na tablicy ogłoszeń w siedzibie Urzędu Miasta Bochnia przy ul. Kazimierza Wielkiego 2. Lista zostanie zamieszczona najpóźniej na 1 dzień przed wyznaczonym terminem przetargu. Uchylenie się wygrywającego przetarg od zawarcia umowy powoduje przepadek wadium.

Pełna treść ogłoszenia o przetargu została wywieszona na tablicy ogłoszeń Urzędu Miasta Bochnia przy ul. Kazimierza Wielkiego 2, 32-700 Bochnia, opublikowana na stronie internetowej Urzędu Miasta Bochnia www.bochnia.eu i w Biuletynie Informacji Publicznej www.bip.malopolska.pl/umbochnia.

Dodatkowe informacje udzielane są w Wydziale Gospodarki Mieniem Komunalnym Urzędu Miasta Bochnia, pok. nr 116, tel. 14 614-91-55, fax 14 611-83-99.

Kraków/34426225

WOJEWODA OPOLSKI
ul. Piastowska 14
45-081 Opole

IN.I.7820.2.2026.AST

Obwieszczenie Wojewody Opolskiego o wszczęciu postępowania w sprawie wydania decyzji o zezwoleniu na realizację inwestycji drogowej

Na podstawie art. 61 § 4 z dnia 14 czerwca 1960 r. Kodeksu postępowania administracyjnego (Dz. U. z 2025 r. poz. 1691, ze zm.) oraz art. 11d ust. 5 ustawy z dnia 10 kwietnia 2003 roku o szczególnych zasadach przygotowania i realizacji inwestycji w zakresie dróg publicznych (Dz. U. z 2024 r. poz. 311),

z a w i a d a m i a m ,

że na wniosek z dnia 2 lutego 2026 r. Zarządu Województwa Opolskiego, reprezentowanego przez Zastępcę Dyrektora Zarządu Dróg Wojewódzkich w Opolu, Pana Mirosława Sokołowskiego **wszczęto postępowanie w sprawie wydania decyzji o zezwoleniu na realizację inwestycji drogowej dla zadania pn.: „Rozbudowa drogi wojewódzkiej nr 396 w zakresie budowy drogi dla pieszych w miejscowości Mikowice".**

Zgodnie z wnioskiem ww. inwestycja będzie realizowana na następujących nieruchomościach oznaczonych w ewidencji gruntów i budynków jako działki:

– **w liniach rozgraniczających teren inwestycji stanowiących pas drogowy drogi wojewódzkiej nr 396:**
395, 394, 434 (po podziale 434/1*, 434/2), 181/2 (po podziale 181/3*, 181/4) obręb 0037 Mikowice, gmina Namysłów
* nr działek znajdujące się w liniach rozgraniczających – stanowiące pas drogowy drogi wojewódzkiej nr 396

– **poza liniami rozgraniczającymi teren pasa drogowego, ale stanowiących teren niezbędny dla obiektów budowlanych:**
445/3, 238/2, 419, 178, 415, 409, obręb 0037 Mikowice, gmina Namysłów

Z dniem ukazania się obwieszczenia, nieruchomości stanowiące własność Skarbu Państwa bądź jednostek samorządu terytorialnego, objęte wnioskiem o wydanie decyzji o zezwoleniu na realizację inwestycji drogowej, nie mogą być przedmiotem obrotu w rozumieniu przepisów o gospodarce nieruchomościami.

Działając na podstawie art. 10 § 1 oraz art. 73 § 1 ustawy z dnia 14 czerwca 1960 r. – Kodeks postępowania administracyjnego, informuję, o możliwości zapoznania się z aktami sprawy oraz wypowiedzenia się, co do zebranych w sprawie materiałów dowodowych. Czynności tych można dokonać w Opolskim Urzędzie Wojewódzkim w Opolu – Wydział Infrastruktury i Nieruchomości w godzinach pracy urzędu **po wcześniejszym umówieniu się telefonicznym** (77 4524130 lub 77 4524431)

Opole/34426284

WYCIĄG Z OGŁOSZENIA

BURMISTRZA MIASTA PIECHOWICE

O III PRZETARGU USTNYM NIEOGRANICZONYM

na sprzedaż nieruchomości gruntowej niezabudowanej, położonej w Piechowicach.

Przetarg odbędzie się w dniu 24 kwietnia 2026 r. o godz. 10⁰⁰ w siedzibie Urzędu Miasta w Piechowicach przy ul. Kryształowej nr 49.

Przedmiotem przetargu będzie następująca nieruchomość gruntowa niezabudowana, stanowiąca własność Gminy Miejskiej Piechowice, położona w Piechowicach w rejonie ulicy Stromej (obręb 0001):

działka nr 121/1 o powierzchni 0,1145 ha

- cena wywoławcza – 99.000,00 zł
- wadium: 9.900,00 zł

Dla w/w nieruchomości w Sądzie Rejonowym w Jeleniej Górze prowadzona jest księga wieczysta nr JG1J/00034846/7. W *„miejscowym planie zagospodarowania przestrzennego jednostki strukturalnej Piastów w Piechowicach"* działka położona jest na obszarze oznaczonym jako: „tereny zabudowy mieszkaniowej jednorodzinnej, tereny zabudowy usługowej" (symbol rysunku planu: MN,U.29).

Wadium należy wpłacić na konto Urzędu Miasta Piechowice nr 57 1020 2137 0000 9102 0147 6241 (PKO BP SA), w taki sposób, aby wpłata zaksięgowana została na rachunku Urzędu najpóźniej do dnia 20 kwietnia 2026 r. W opisie wpłaty wadium należy wskazać jednoznacznie, na czyją rzecz wpłacono wadium i tym samym, kto jest uprawniony do wzięcia udziału w przetargu na zbycie danej nieruchomości oraz wskazać nieruchomość, której wpłata dotyczy.

Niniejsza publikacja stanowi wyciąg z ogłoszenia nr 9/2026 Burmistrza Miasta Piechowice podanego do publicznej wiadomości poprzez wywieszenie na tablicy ogłoszeń Urzędu Miasta w Piechowicach i zamieszczenie w Biuletynie Informacji Publicznej (piechowice.bip.net.pl)

Zainteresowani nabyciem w/w nieruchomości mogą ponadto uzyskać dodatkowe informacje w Referacie Nieruchomości, Geodezji i Ochrony Środowiska Urzędu Miasta w Piechowicach (tel.: 75 75-48-917, e-mail: lokale@piechowice.pl).

BURMISTRZ MIASTA PIECHOWICE

Wrocław/34426320

eprasa.pl af92bd2884

Syndyk masy upadłości BROWAR LUBICZ sp. z o.o. spółka komandytowa w upadłości
ogłasza pisemny przetarg na sprzedaż ruchomości oraz logotypu wchodzących w skład masy upadłości.

1. Przedmiotem przetargu są ruchomości – elementy do produkcji browarniczej oraz logotyp szczegółowo opisane w regulaminie przetargu oraz operacie szacunkowym.
2. Łączna cena wywoławcza wszystkich ruchomości stanowiących przedmiot przetargu wynosi łącznie **331 400,00 zł netto**. Do ceny należy doliczyć podatek VAT zgodnie z obowiązującymi przepisami prawa.
3. Warunkiem uczestnictwa w przetargu jest złożenie pisemnej, wiążącej i bezwarunkowej oferty w terminie **do dnia 31 marca 2026 r. do godz. 15:00**, na adres biura syndyka masy upadłości BROWAR LUBICZ sp. z o.o. spółka komandytowa w upadłości mieszczącego się w Katowicach (40-311) przy ulicy Chłodnej 2, lub na adres e-mail: **biuro@jmrestrukturyzacje.com**
4. Wraz z ofertą należy złożyć dowód wpłacenia wadium w wysokości 10% ceny wywoławczej ruchomości, w odniesieniu do której została złożona oferta, na rachunek bankowy BROWAR LUBICZ sp. z o.o. spółka komandytowa w upadłości, numer konta **21 1090 1186 0000 0001 6461 1374**. W razie nieuiszczenia wadium oferta nie zostanie rozpatrzona.
5. Z przedmiotem przetargu można zapoznać się w miejscu położenia ruchomości pod adresem: ul. Lubicz 17 J i 17 B w Krakowie, w dni powszednie, po wcześniejszym telefonicznym ustaleniu dokładnego terminu pod numerem telefonu **690 089 009.**
6. Z regulaminem przetargu oraz operatem szacunkowym można zapoznać się za pośrednictwem poczty elektronicznej: **biuro@jmrestrukturyzacje.com**, a także w biurze syndyka w Katowicach (40-311), ul. Chłodna 2 lub w Rzeszowie (35-307) al. Armii Krajowej 80, w dni powszednie, w godzinach od 8.00 do 14.00, po wcześniejszym telefonicznym ustaleniu dokładnego terminu pod numerem telefonu **690 089 009**.

www.dawro.pl

Kraków/34426152

Syndyk masy upadłości Mirosława Zielińskiego,
osoby fizycznej nieprowadzącej działalności gospodarczej, sygn. akt GL1G/GUp-s/270/2025,

oferuje do sprzedaży, w drodze pisemnego przetargu, udział wynoszący 1/2 części w lokalu mieszkalnym nr 1 o powierzchni użytkowej 44,60 m², składającym się z dwóch pokoi, przedpokoju, kuchni i łazienki, położonym na parterze w budynku mieszkalnym wielorodzinnym nr 27B przy ulicy Patriotów w Rybniku, posiadającym urządzoną księgę wieczystą KW Nr GL1G/00150985/6. Do lokalu mieszkalnego przynależy piwnica. Z prawem własności lokalu związany jest udział w nieruchomości wspólnej wynoszący 2384/100000, KW GL1Y/00149451/4.

Cena wywoławcza wynosi 85.000,00 zł (osiemdziesiąt pięć tysięcy złotych 00/100).

Oferty zakupu należy przysłać listem poleconym na adres: Syndyk Masy Upadłości Sławomir Cichoń, ul. Okólna 10; 42-400 Zawiercie z dopiskiem „przetarg Patriotów, Rybnik) w nieprzekraczalnym terminie do dnia 10 kwietnia 2026 r. W tym samym terminie należy wpłacić wadium w wysokości 10% ceny wywoławczej na rachunek: 60 8450 0005 0070 0784 5060 0086. W razie nieuiszczenia wadium oferta nie zostanie uwzględniona. Oferent powinien ponadto złożyć oświadczenie o zapoznaniu się z regulaminem przetargu.

Otwarcie ofert i wybór nabywcy nastąpi w dniu 17 kwietnia 2026 r. Sprzedający zastrzega sobie prawo zmiany terminu otwarcia ofert, a także prawo do odstąpienia od przetargu lub jego unieważnienia bez podania przyczyny. Telefon kontaktowy 502 138 317.

Katowice/34426230

Bochnia, dnia 24 marca 2026 r.

OGŁOSZENIE

o przystąpieniu do zmiany miejscowego planu zagospodarowania przestrzennego terenu ŁYCHÓW-BRZEŹNICKA w Bochni Na podstawie art. 17 pkt 1 ustawy z dnia 27 marca 2003 r. o planowaniu i zagospodarowaniu przestrzennym (t. j. Dz. U. z 2024 r. poz. 1130 z późn. zm.) oraz art. 39 ust. 1 pkt 1 w związku z art. 46 ust. 1 pkt 1 i art. 54 ust. 2 i 3 ustawy z dnia 3 października 2008 r. o udostępnianiu informacji o środowisku i jego ochronie, udziale społeczeństwa w ochronie środowiska oraz o ocenach oddziaływania na środowisko (t. j. Dz. U. z 2024 r. poz. 1112 z późn. zm.)

zawiadamiam

o podjęciu przez Radę Miasta Bochnia Uchwały Nr XXII/232/25 z dnia 27 listopada 2025 r w sprawie przystąpienia do sporządzenia projektu zmiany miejscowego planu zagospodarowania przestrzennego terenu ŁYCHÓW-BRZEŹNICKA w Bochni wraz z prognozą oddziaływania na środowisko dla poniższego zakresu działek przy ul. Brzeźnickiej w Bochni : 6927/4, 6925/10, 6925/6, 6925/40, 6925/49, 6925/41, 6925/45, 6925/48, 6925/51, 7696/4, 7696/3, 7696/5, 6925/43, 6925/46, 7696/2, 7696/1.

Zakres opracowania obejmuje zakresy działek w granicach określonych na załączniku graficznym do ww. uchwały.

Zainteresowani mogą składać **wnioski** do projektu zmiany miejscowego planu zagospodarowania przestrzennego terenu ŁYCHÓW-BRZEŹNICKA w Bochni oraz do prognozy oddziaływania na środowisko.

Wnioski należy składać do Burmistrza Miasta Bochnia wyłącznie za pomocą „FORMULARZA PISMA DOTYCZĄCEGO AKTU PLANOWANIA PRZESTRZENNEGO" w terminie **21 dni od daty ukazania się ogłoszenia tj. do 14 kwietnia 2026 r.**

Formularz dostępny jest w siedzibie Urzędu Miejskiego w Bochni, z siedzibą przy ul. Kazimierza Wielkiego 2, 32-700 Bochnia oraz został zamieszczony w Biuletynie Informacji Publicznej Urzędu Miasta Bochnia na stronie internetowej: **https://bip.malopolska.pl/umbochnia,a,2837120,wzor-formularza-pisma-dot-aktu-planowania-przestrzennego.html**

Wnioski można składać w formie:
- **papierowej** – osobiście w Biurze podawczym Urzędu Miasta Bochnia,
- **listownie** – na adres Urzędu Miasta Bochnia z siedzibą przy ul. Kazimierza Wielkiego 2, 32-700 Bochnia,
- **za pomocą środków komunikacji elektronicznej:** na adres e-mail: lub na adres e-doręczeń: **AE:PL-38922-12792-HHDDJ-15** lub na adres ePuap: /vd9t56g0bk/ skrytka

Burmistrz Miasta Bochnia

Klauzula informacyjna przy procedowaniu miejscowych planów zagospodarowania przestrzennego.
Przy podejmowaniu czynności związanych z:
1) przyjmowaniem wniosków do sporządzanego planu miejscowego, zgodnie z art. 17 pkt 1 ustawy z dnia 27 marca 2003 r. o planowaniu i zagospodarowaniu przestrzennym (t.j. Dz. U. z 2023 r. poz. 977 z późn. zm.), zwanej dalej ustawą,
2) sporządzaniem projektu planu miejscowego rozpatrując wnioski, zgodnie z art. 17 pkt 4 ustawy,
3) wyłożeniem projektu planu do publicznego wglądu i organizowaniem dyskusji publicznej zgodnie z art. 17 pkt 9 ustawy,
4) wnoszeniem uwag do projektu planu, zgodnie z art. 17 pkt 11 ustawy,
5) rozpatrywaniem uwag zgodnie z art. 17 pkt 12 ustawy,
6) wprowadzaniem zmian do projektu planu miejscowego wynikających z rozpatrzenia uwag zgodnie z art. 17 pkt 13 ustawy,
7) przedstawianiem radzie gminy projektu planu miejscowego wraz z listą nieuwzględnionych uwag zgodnie z art. 17 pkt 14 ustawy, obowiązują zasady przedstawione poniżej: Zgodnie z art. 13 ust. 1 i ust. 2 rozporządzenia Parlamentu Europejskiego i Rady (UE) 2016/679 z dnia 27 kwietnia 2016 r. w sprawie ochrony osób fizycznych w związku z przetwarzaniem danych osobowych i w sprawie swobodnego przepływu takich danych oraz uchylenia dyrektywy 95/46/WE (ogólnego rozporządzenia o ochronie danych), Dz. Urz. UE L 119 z 04.05.2016, s. 1, z późn. zm., informujemy, że:

1. Administratorem Pani/Pana danych osobowych jest Miasto Bochnia, reprezentowane przez Burmistrza Miasta Bochnia z siedzibą pod adresem: ul. Kazimierza Wielkiego 2, 32-700 Bochnia, kontakt mailowy: umb@um.bochnia.pl kontakt za pomocą poczty tradycyjnej: Urząd Miasta Bochnia, ul. Kazimierza Wielkiego 2, 32-700 Bochnia,
2. Z Inspektorem Ochrony Danych Osobowych można kontaktować się pod adresem e-mail: iod@um.bochnia.pl lub listownie na adres Administratora.
3. Pani/Pana dane osobowe przetwarzane będą w celu realizacji czynności o których mowa w art. 17 pkt 4, 9 i 12-14 oraz art. 17 pkt 1 i 11 ustawy z dnia 27 marca 2003 r. o planowaniu i zagospodarowaniu przestrzennym (t.j. Dz. U. z 2023 r. poz. 977 z późn. zm.) oraz zgodnie z art. 6 ust. 1 lit. c RODO.
4. Odbiorcą Pana danych może być/ będzie projektant sporządzający projekt uchwały na podstawie stosownej umowy.
5. Pani/Pana dane osobowe nie będą przekazywane do państwa trzeciego ani organizacji międzynarodowej.
6. Pani/Pana dane osobowe będą przechowywane bezterminowo jako wartość archiwalna.
7. Posiada Pani/Pan prawo do żądania od administratora dostępu do swoich danych osobowych i ich sprostowania.
8. Ma Pani/Pan prawo wniesienia skargi do organu nadzorczego, którym w Polsce jest: Prezes Urzędu Ochrony Danych Osobowych, adres siedziby: ul. Stawki 2, 00-193 Warszawa, gdy uzna Pani/Pan, że przetwarzanie Pani/Pana danych osobowych narusza przepisy rozporządzenia wskazanego na wstępie.
9. Podanie przez Panią/Pana danych osobowych jest wymogiem ustawowym.
10. Decyzje podejmowane wobec Pani/ Pana i Pani/Pana danych osobowych nie będą podejmowanie w sposób zautomatyzowany, w tym nie zastosujemy wobec nich profilowania.

W przypadku zebrania danych nie od osoby której dotyczą, przysługuje prawo informacji o źródle danych, jeśli nie wpływa to na ochronę praw i wolności osoby od której dane pozyskano.

Kraków/34426136

Burmistrz Głubczyc

informuje,

że w siedzibie oraz na stronie internetowej Urzędu Miejskiego w Głubczycach został wywieszony **wykaz 3 wolnych lokali użytkowych (60 m², 30 m², 11 m²) znajdujących się na terenie basenu kąpielowego w Głubczycach przeznaczonych do oddania w najem, celem świadczenia usług gastronomicznych w okresie 27.06 – 30.08.2026 r.**

Stawka wyjściowa netto do przetargu za 1m² powierzchni użytkowej wynosi **25,60 zł netto.**

Opole/34426264

Sąd Okręgowy
w Częstochowie

poszukuje lokalu na dodatkowe miejsce magazynowe
(archiwum)

Szczegóły na
www.czestochowa.so.gov.pl

Częstochowa/34426269

Zespół Obsługi Mienia Komunalnego w Andrychowie
informuje o podaniu
do publicznej wiadomości

wykazu nieruchomości przeznaczonej do oddania w użyczenie lokalu przy ul. Starowiejskiej 22 b w Andrychowie o powierzchni użytkowej 20,40 m².

Wykaz nieruchomości wywieszony zostanie na tablicach ogłoszeń w siedzibie Urzędu Miejskiego w Andrychowie przy ul. Rynek 15 oraz w Zespole Obsługi Mienia Komunalnego w Andrychowie przy ul. Starowiejskiej 22 b na okres 21 dni".

Kraków/34426278

WOJEWODA OPOLSKI
ul. Piastowska 14
45-081 Opole

IN.I.7820.32.2025.KD

Obwieszczenie Wojewody Opolskiego
o wydaniu decyzji zezwalającej na realizację inwestycji drogowej

Na podstawie art. 49 ustawy z dnia 14 czerwca 1960 r. Kodeks postępowania administracyjnego (Dz. U. z 2024 r. poz. 572 ze zm.) oraz art. 11f ust. 3 ustawy z dnia 10 kwietnia 2003 roku o szczególnych zasadach przygotowania i realizacji inwestycji w zakresie dróg publicznych (Dz.U. z 2024 r. poz. 311)

zawiadamiam,

że na wniosek Zarządu Województwa reprezentowanego przez Mirosława Sokołowskiego Z-cę Dyrektora Zarządu Dróg Wojewódzkich w Opolu, w dniu **12 marca 2026** r. została wydana decyzja o zezwoleniu na realizację inwestycji drogowej polegającej na **rozbudowie drogi wojewódzkiej nr 401** dla zadania pn.: „Budowa drogi dla pieszych i rowerów w ciągu drogi wojewódzkiej nr 401 na odcinku Stary Grodków – Skoroszyce – ZADANIE 1."

Zgodnie z wnioskiem ww. inwestycja będzie realizowana na następujących nieruchomościach oznaczonych w ewidencji gruntów i budynków jako działki:

– **w liniach rozgraniczających teren inwestycji stanowiący pas drogowy drogi wojewódzkiej nr 401:**

438/1*, 58 (po podziale 58/1*, 58/2), obręb 0010 Stary Grodków, gmina Skoroszyce

34/8*, 34/10*, 34/9 (po podziale 34/11*, 34/12), 816 (po podziale 816/1*, 816/2), 817/1*, 817/2 (po podziale 817/3*, 817/4), 142*, 141/2*, 141/1 (po podziale 141/3*, 141/4), 143 (po podziale 143/1*, 143/2), 841/1*, 841/2 (po podziale 841/3*, 841/4), 199/2 (po podziale 199/3*, 199/4), 855*, 834*, 198/2 (po podziale 198/3*, 198/4), 197/2 (po podziale 197/3*, 197/4), 196/2 (po podziale 196/3*, 196/4), 195/2 (po podziale 195/3*, 195/4), 194/2 (po podziale 194/3*, 194/4), 193/2 (po podziale 193/3*, 193/4), 192/2 (po podziale 192/3*, 192/4), 191/10 (po podziale 191/17*, 191/18), 191/12 (po podziale 191/19*, 191/20), 191/11 (po podziale 191/21*, 191/22), 191/16 (po podziale 191/23*, 191/24), 191/15*, 191/13*, 191/14 (po podziale 191/25*, 191/26), 190 (po podziale 190/1*, 190/2), 189 (po podziale 189/1*, 189/2), 188/1*, 188/2 (po podziale 188/3*, 188/4), 186 (po podziale 186/1*, 186/2), 185/6 (po podziale 185/7*, 185/8), 185/4 (po podziale 185/9*, 185/10), 182/2 (po podziale 182/3*, 182/4), 181/2 (po podziale 181/3*, 181/4), 854*, 180/2 (po podziale 180/3*, 180/4), 179/2 (po podziale 179/3*, 179/4), 177/3 (po podziale 177/29*, 177/30), 836*, obręb 0002 Chróścina, gmina Skoroszyce

* nr działek znajdujące się w liniach rozgraniczających – stanowiące pas drogowy drogi wojewódzkiej nr 401

– **poza liniami rozgraniczającymi teren pasa drogowego, ale stanowiący teren niezbędny dla obiektów budowlanych:**

816 (po podziale 816/1, 816/2*), 186 (po podziale 186/1, 186/2*), 836*, 176*, 858*, obręb 0002 Chróścina, gmina Skoroszyce

*nr działek znajdujące się poza liniami rozgraniczającymi, ale stanowiące teren niezbędny dla obiektów budowlanych

Z treścią decyzji oraz dokumentacją sprawy zainteresowane strony mogą zapoznać się w Opolskim Urzędzie Wojewódzkim w Opolu – Wydział Infrastruktury i Nieruchomości po wcześniejszym umówieniu się telefonicznym (nr telefonu 77 4524185, 77 4524130) w godzinach pracy Urzędu. Zapoznanie z decyzją nie jest obowiązkowe.

Od decyzji służy odwołanie do Ministra Finansów i Gospodarki za pośrednictwem Wojewody Opolskiego, w terminie 14 dni od dnia zawiadomienia stron o jej wydaniu. Zgodnie z art. 11f ust. 3 ustawy o szczególnych zasadach przygotowania i realizacji inwestycji w zakresie dróg publicznych, w związku z art. 49 Kpa, zawiadomienie stron postępowania uważa się za dokonane po upływie czternastu dni od dnia publicznego ogłoszenia. Publiczne ogłoszenie następuje poprzez: wywieszenie obwieszczenia na tablicach ogłoszeń i zamieszczenie w urzędowym publikatorze teleinformatycznym - Biuletynie Informacji Publicznej

Opolskiego Urzędu Wojewódzkiego w Opolu, Urzędu Gminy Skoroszyce oraz w prasie lokalnej.

Odwołanie strony od decyzji o zezwoleniu na realizację inwestycji drogowej musi zawierać zarzuty odnoszące się do tej decyzji, określać istotę i zakres żądania będącego przedmiotem odwołania oraz wskazywać dowody uzasadniające to żądanie.

Opole/34425699

ZARZĄD SPÓŁDZIELNI MIESZKANIOWEJ „LOKUM"
41-200 Sosnowiec, ul. Chemiczna 12
ogłasza
PRZETARG NIEOGRANICZONY NA:
1. Termomodernizację nieruchomości przy ul. Kasztanowej 3 w Sosnowcu.
2. Termomodernizację nieruchomości przy ul. Maliny 3–3a w Sosnowcu.
3. Termomodernizację nieruchomości przy ul. Maliny 27 w Sosnowcu.
4. Remont nawierzchni z kostki brukowej w rejonie nieruchomości przy ul. Kasztanowej 3 w Sosnowcu.

Termin złożenia ofert upływa:
08.04.2026 r. o godzinie 8^{00}

Szczegółowe warunki przetargu oraz zakres robót dotyczący przedmiotu zadania można odebrać od 27.03.2026 r. drogą mailową tel. 32 363-24-95

Spółdzielnia zastrzega sobie prawo odwołania przetargu bez podania przyczyny.

Katowice/34426198

NEWSLETTERY WYBORCZEJ

Wszystkie piszą ludzie, nie maszyny
Nasi najlepsi redaktorzy.
Możesz wybrać z bogatej oferty
ponad **40** różnych newsletterów.

Zapisz się na:
wyborcza.pl/newslettery

wyborcza.pl

eprasa.pl af92bd2884

OGŁOSZENIE WŁASNE WYDAWCY

W SPRZEDAŻY, RÓWNIEŻ Z DOSTAWĄ DO PACZKOMATU

- Paweł Sołtys: Dlaczego Warszawa jest dla Niego ważna?
- Randka, czyli fiasko. A może rzucić wszystko i zostać swatką? Bo Tinder nie daje rady
- Dlaczego Agatha Christie jest ciągle w modzie – wyjaśnia Sophie Hannah, która dopisuje kolejne śledztwa do kolekcji Herkulesa Poirot
- Najlepsze książkowe nowości przed wiosną

Zamów magazyn z darmową dostawą na: **Prenumerata24.pl** Więcej na: **Wyborcza.pl/ksiazki**

eprasa.pl af92bd2884