Medyczne zbrodnie w czwartym thrillerze

Strona 22

Wirus w parafii - wszyscy są zdrowi

Strona 11

tygodnik

18 VII 2020 r.
nr 29 (1037)
cena 2,50 zł
(w tym VAT 5%)

ISSN 1507-1049, INDEKS 325597

Obserwator Lokalny

Duda odbił Przeryty Bór

Ta niewielka miejscowość w gminie Czarna była jedyną w powiecie, gdzie pięć lat temu wygrał Bronisław Komorowski. Teraz Andrzej Duda i tam zdobył dwie trzecie głosów. W całym powiecie dębickim urzędujący prezydent cieszy się poparciem 74,92% wyborców, o niecały procent większym niż poprzednio. W samej Dębicy jego wynik jest gorszy o półtora procenta, choć i tak imponujący - 62,11%.

Wyniki wyborów na stronach 5 oraz 12-14

O wyborczej wizycie prezydenta Andrzeja Dudy w Dębicy piszemy na str. 7

Nie żyje 59-letni rolnik
Strona 14

Za bukowe trzeba zapłacić nawet 230 zł
Strona 19

Marek Jaskółka ma najwięcej
Strona 18

Wymień się kwiatami
Strona 23

Reklama

ISSN 1507-1049
29 >
9 771507 104010

eprasa.pl afa834e2cc

Komentarz

To nie jest parking pod marketem

TOMASZ RATUSZNIAK

Z jednej strony rację ma nasz Czytelnik, który zadzwonił do redakcji, by zwrócić uwagę na nieprawidłowe oznakowanie miejsc parkingowych dla osób niepełnosprawnych na osiedlu Słonecznym. Z drugiej strony ma ją również Marek Grabowski, prezes Spółdzielni Mieszkaniowej Igloopol. W czym rację ma ten drugi? O tym za chwilę, najpierw Czytelnik.

A więc on rację ma, bo jeśli są jasne przepisy mówiące o tym jak oznakowane ma być miejsce dla osoby niepełnosprawnej, to właśnie tak ma to być zrobione. Koniec kropka.

Ale czy na pewno? I tu pojawia się racja Marka Grabowskiego, który zwraca uwagę, że te wydzielone miejsca pod blokami zazwyczaj dedykowane są konkretnym mieszkańcom. Często przy znaku pionowym jest nawet wypisany numer rejestracyjny uprzywilejowanego samochodu, więc nie jest ogólnodostępne. Mało tego, pod część bloków nie wolno nawet wjechać, bo obowiązuje tam zakaz ruchu w obu kierunkach, który nie dotyczy tylko mieszkańców. Prezes przekonuje więc, że te oznaczenia są bardziej dla wiadomości członków spółdzielni, by sąsiadowi, który np. ma problemy z chodzeniem, nie blokowali miejsca, z którego ma najbliżej do swojej klatki.

Ważniejsze niż kolor są wymiary koperty. By osoba na wózku mogła wysiąść z auta.

Dlatego myślę, że w tym przypadku kolor koperty nie jest najważniejszy. Ważniejsze jest, jak zwrócił mi uwagę kolega, którego ten temat bardziej dotyczy, wymiary koperty. By np. osoba na wózku inwalidzkim nie miała problemy z wysiadaniem z samochodu.

A ja myślę, że najważniejsze to jednak są empatia i poszanowanie drugiej osoby. Bo wtedy nikt nikogo nie zastawi.

ratuszniak@ol.com.pl

Z ust wyjęte

Aleksandra Kazała

Z Piły wyniosę chyba tylko to, że trzeba być zawsze gotowym do gry, bo nie wiadomo, kiedy dostanie się szansę.

O przejściu młodej siatkarki do BKS Profi Credit Bielsko-Biała piszemy na stronie 29.

Komentarz

Przeszkolić i problem rozwiązany

GRZEGORZ KRÓL

Urząd Miejski w Dębicy bywa przezabawny. A nawet bym powiedział, że rozkoszny wręcz. Zachęca mieszkańców miasta, ale nie tylko, by idąc na zielony rynek po grzyby, prosili sprzedawcę o atest. To taki papier wystawiany przez Sanepid, potwierdzający że kupowane przez nas przysmaki z lasu są jadalne i wszelkie dolegliwości nas ominą.

Mam takie dziwne wrażenie, że kolejny raz urzędnicy swoje obowiązki próbują przerzucić na obywateli. Zakładając, że zapytam o atest, to jestem prawie pewien, że handlarz nie będzie go miał.

Oczyma wyobraźni widzę te kolejki niczym podczas wyborów prezydenckich, tyle że przed Sanepidem. Każda ze stojących osób trzyma kosz pełen grzybów i czeka na potwierdzenie, że borowik szlachetny to borowik szlachetny.

Miasto bezskutecznie szuka klasyfikatora grzybów. Dopóki ten się nie zgłosi, to ja, pan, pani mamy pytać handlarza, czy był w Sanepidzie i grzyby sprawdzał. Motywację urzędników rozumiem. A przynajmniej domyślam się, że to troska o obywatela.

Pytanie tylko czy strażnicy nie mogą choćby raz dziennie skontrolować targu i wyprosić tych, którzy łamią przepisy? I kolejne pytanie - czy nie lepiej by było, żeby Urząd Miejski w Dębicy wysłał w końcu jednego, czy dwóch pracowników na odpowiednie szkolenie, a następnie na Kraszewskiego, by sprawdzali, co tam jest sprzedawane? W przeciwnym razie takie sytuacje będą się powtarzały.

krol@ol.com.pl

Liczba tygodnia

264

szachistów jest zarejestrowanych w czterech klubach powiatu dębickiego. 20 lipca obchodzimy Międzynarodowy Dzień Szachów.

Reklama

O niej się mówi

Barbara Dziedzic

Nowa dyrektor Biura Poselskiego posła Jana Warzechy.

Pochodzi z Brzeźnicy. Jest absolwentką I Liceum Ogólnokształcącego, gdzie uczyła się na kierunku medialno-prawnym. Tytuł magistra zdobyła na Uniwersytecie Rzeszowskim, gdzie studiowała filologię polską o specjalności dziennikarskiej. Na przełomie 2017/2018 roku odbywała staż w biurze posła Jana Warzechy. Na stanowisku dyrektora biura zastąpiła Sylwię Getinger, która rozpoczęła pracę w spółce Gas-Trading Podkarpacie.

Panna. Lubi literaturę kryminalną, interesuje się językoznawstwem.

W pracy w biurze posła ceni sobie kontakt z ludźmi i możliwość organizacji wydarzeń. Jednym z pierwszych, w których czynnie brała udział była wizyta w Dębicy prezydenta Andrzeja Dudy. Jedyne czego obawia się w nowej pracy, to ludzie, dla których odmienne poglądy są powodem do agresji chociażby werbalnej.

tra

Felieton gościnny (zamiast listu do redakcji)

Wizytówka, która świadczy o Dębicy

Mój 5-letni wnuczek uwielbia pociągi. Odwiedziliśmy jedno z miejsc kolejowych w Dębicy. Malca przyjęto bardzo serdecznie. Pokazano prawie zabytkowe, choć nadal używane, urządzenia. Wysłuchaliśmy interesujących opowieści. Był zachwycony. Podziękowanie tym ludziom się należy. Nie będzie go jednak. Znając kolejowych urzędników można byłoby na miłych ludzi ściągnąć nieprzyjemności.

Ongiś zrobienie zdjęcia na terenie kolejowym było niemożliwe. Na widok aparatu fotograficznego zaraz pojawiał się funkcjonariusz SOK, który zabraniał robienia zdjęć. Dobrze, jeśli skończyło się jedynie na upomnieniu. Ale kolej jest nadal pełna zakazów i ostrzeżeń.

Od strony ul. Słonecznej jest pseudoparking. Rozrzucone płyty, dziury pomiędzy nimi. Postawienie tam auta powinno być nagradzane ulgowym biletem. Nic bardziej błędnego. Jest to parking (?), jak głosi tablica: Dla klientów PKP S.A.

Od tej samej Słonecznej, tam gdzie było pierwsze podziemne przejście do dworca, tkwi nadal znak (przekrzywiony, niebawem się przewróci): Dojście do peronów. To dojście jest skutecznie zablokowane przez barierki pracowicie ustawione przez pracowników PKP. Młodzież pokonuje je bez problemów, starsi mają kłopoty, kobiety rezygnują. Po co są te barierki?

Po stronie dworca PKP żenada. Otoczony paskudnym ogrodzeniem teren tymczasowego dworca. Zostały fundamenty i widok nieładu. Dalej uliczka bez nazwy. Przed nią zakaz wjazdu i tablica z napisem: Obszar kolejowy. Wstęp bez zgody zarządcy zabroniony pod karą grzywny.

Za tablicą jakieś budy, droga ze starym asfaltem.

Jeszcze do tego często zepsute windy i brak podjazdów w przejściu podziemnym. A dworzec PKP, to pierwsza wizytówka miasta.

Andrzej Janiec

Reklama

eprasa.pl afa834e2cc

ProteGO Safe

Wszystko w Twoich rękach

Pobierz aplikację ProteGO Safe i otrzymuj powiadomienia o kontakcie z koronawirusem.

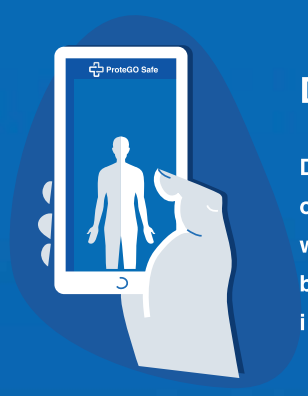

Dziennik w aplikacji

Dziennik zdrowia i test oceny ryzyka dostępny w aplikacji pozwala na bieżąco weryfikować, czy i w jakiej grupie ryzyka jesteś.

Skanowanie otoczenia

Aplikacja skanuje Twoje otoczenie i kontaktuje się z innymi urządzeniami, na których jest zainstalowana. Jeśli na COVID-19 zachoruje użytkownik aplikacji, z którym Twój telefon miał kontakt dłużej niż 15 minut w odległości ok 2 m – dostaniesz spersonalizowane rekomendacje oraz kontakt do specjalnej infolinii.

Masz wątpliwości? Bez obaw.

Aplikacja jest w pełni bezpieczna. Nie będzie przekazywała żadnych danych na Twój temat. Nikt nie dostanie dostępu do zawartości Twojego telefonu. Informacje o napotkanych urządzeniach nie zawierają żadnych danych o ich właścicielach, są anonimowe i zakodowane, a do tego przechowywane tylko w Twoim telefonie, przez dwa tygodnie. Później są usuwane.

Nie dowiesz się, kto zachorował. Dowiesz się za to, jak się zachować i co zrobić, by zadbać o swoje zdrowie.

POBIERZ, ZAINSTALUJ I KORZYSTAJ Z APLIKACJI ProteGo Safe. APLIKACJA JEST BEZPŁATNA DOBROWOLNA I W PEŁNI BEZPIECZNA.

Dowiedz się więcej na: www.gov.pl/protegosafe

GET IT ON Google Play

Available on the App Store

govtech Polska

KPRM | KANCELARIA PREZESA RADY MINISTRÓW

Ministerstwo Cyfryzacji

eprasa.pl afa834e2cc

KRONIKA POLICYJNA

W AUCIE BYŁO DZIECKO
Policjanci interweniowali w Pilźnie, gdzie kobieta przez nieuwagę zatrzasnęła drzwi samochodu. W środku było kilkutygodniowe niemowlę. Rozbili tylną szybę w aucie i wyciągnęli dziecko. Nic mu się nie stało. Na miejsce przybyła też straż pożarna, ale policjanci poradzili sobie sami.

ROWERZYŚCI Z PROMILAMI
W Borowej uwagę policjantów zwrócili rowerzyści jadący całą szerokością drogi. Okazało się, że są nietrzeźwi. Byli to dwaj mieszkańcy tej miejscowości: 69-latek i 43-latek. Zostali zatrzymani. Po zbadaniu alkomatem okazało się, że obaj mają w organizmie po ok. 1,2 promila alkoholu. Zostali ukarani mandatami w wysokości 500 zł.

ZŁODZIEJ ZATRZYMANY
Obcego mężczyznę zastał w swoim domu mieszkaniec Nagoszyna. Na widok gospodarza nieznajomy zaczął uciekać. Miał powód, bo jak się okazało, ukradł biżuterię o wartości 1000 zł. Policja powiadomiona o zdarzeniu, bardzo szybko ustaliła i zatrzymała sprawcę włamania i kradzieży. Okazał się nim 38-letni mieszkaniec tej samej miejscowości. Wszystkie skradzione przedmioty udało się odzyskać, biżuteria wróciła do właściciela.

INFORMATOR

KOMENDA POWIATOWA POLICJI
Dębica, ul. Chłodnicza 20,
tel. 14 670 63 99, alarm. 112
Oficer dyżurny
-14 670 63 10
Sekretariat komendanta
-14 670 63 05
Rewir Dzielnicowych miasta Dębica
-14 670 63 45

SĄD REJONOWY
Dębica, ul. Słoneczna 3
tel. tel. 14 68 076 00

PROKURATURA REJONOWA
Dębica, ul 3 Maja 2
tel. 14 670 20 71 -73

TELEFON ZAUFANIA
- 14 670 63 70
od 7 -15 dyżur policjanta,
od 15 do 7 rano - zgłoszenia na automatyczną sekretarkę

KOMISARIATY I POSTERUNKI
Komisariat Policji w Brzeźnicy
-14 670 63 75
Komisariat Policji w Pilźnie
-14 672 10 07
Komisariat Policji w Brzostku
-14 683 09 97
Posterunek Policji w Jodłowej
14 670 63 73
Posterunek Policji w Czarnej
-14 676 10 97
Posterunek Policji w Żyrakowie
- 14 670 63 76

STRAŻ MIEJSKA
Dębica, ul. Ratuszowa 2,
- 14 683 82 59, alarm. 986

Rozbój przy stadionie

Tylko jeden się przyznał

Samo zaproszenie na to spotkanie było dziwne, ale 21-latek postanowił stawić się w umówionym miejscu. Gdyby tego nie zrobił, uniknąłby pobicia. Sprawcy rozboju i kradzieży zostali zatrzymani i wkrótce staną przed sądem. Jest już akt oskarżenia w tej sprawie.

Mieszkaniec Pilzna odebrał telefon od nieznajomego mężczyzny, który zaproponował mu spotkanie w ważnej sprawie. Ale kiedy 21-latek chciał się umówić w pobliżu zajezdni autobusowej, gdzie jest monitoring, tamten odmówił. Mimo to zgodził się spotkać - w pobliżu stadionu.

- Choć jak potem zeznał, miał podejrzenia, że nieznajomy chce uniknąć kamer - mówi Jacek Żak, prokurator rejonowy w Dębicy.

W umówionym miejscu, przed bramą stadionu, na 21-latka czekał nie jeden, a trzech nieznanych mu mężczyzn. Kiedy podszedł, mieli zażądać od niego pieniędzy. Na nic zdała się próba ucieczki, dopadli go w pobliżu przystanku na ulicy Legionów. Został pobity, przewrócony, a napastnicy zabrali mu wszystkie pieniądze, jakie miał przy sobie - 400 zł. Dwóch z nich policja ujęła już trzy dni później. To mieszkańcy Dębicy: 27-letni Kamil K. oraz 23-letni Dominik S.

Pierwszy początkowo nie przyznawał się do winy, ale podczas zeznań w prokuraturze nieco zmienił zdanie. Powiedział, że uderzył 21-latka w twarz otwartą dłonią. A pieniądze zabrał, bo myślał, że to jego własne, które wypadły mu z kieszeni.

Młodszy z podejrzanych w ogóle zaprzecza, że brał udział w rozboju. Twierdzi, że pokrzywdzony z niewiadomego powodu zaczął uciekać, przewrócił się i upadł na twarz. A kiedy on z kolegą chcieli go podnieść, zaczął wołać policję.

- Wtedy mieli się przestraszyć i uciekli - dopowiada prokurator.

Oskarżonym grozi do 12 lat pozbawienia wolności. Trzeciego z podejrzanych nie udało się ustalić.

(jov)

Nieznajomy umówił się z pokrzywdzonym pod bramą stadionu.

Drugi raz ukarany zakazem na zawsze

Dożywotni zakaz prowadzenia pojazdów mechanicznych dostał mieszkaniec gminy Brzostek zatrzymany podczas jazdy pod wpływem alkoholu.

Na patrol policji 38-latek natknął się w Brzostku. Został zatrzymany za kierownicą samochodu. Podczas badania na obecność alkoholu w organizmie Tomasz S. wydmuchał 2,23 promila.

I nie był to jego pierwszy raz, bo za jazdę po pijanemu miał już wyrok i nałożony w 2015 roku zakaz prowadzenia pojazdów mechanicznych, który złamał.

- Był to zakaz dożywotni, połączony z karą 4 miesięcy pozbawienia wolności - mówi Jacek Żak, prokurator rejonowy w Dębicy.

Mężczyzna ponownie stanął przed sądem. Znów dostał dożywotni zakaz kierowania pojazdami mechanicznymi oraz bezwzględną karę więzienia. Ale wyższą, bo za kratami ma spędzić pół roku. Będzie musiał także zapłacić 10 tys. zł jako nawiązkę z przeznaczeniem na cel społeczny.

Za jazdę po pijanemu na zawsze pożegnał się z prawem jazdy.

(nan)

Uwaga na oszustów

Stracił dużą sumę

Chciał spróbować sił na internetowej giełdzie, a stał się ofiarą oszustwa. Mieszkaniec Dębicy stracił 45 tys. zł. Wygląda na to, że bezpowrotnie.

Początkowo zamierzał zainwestować 250 dolarów. Był nawet gotów stracić te pieniądze, chciał się sprawdzić w nowej dla siebie dziedzinie. Jednak zmienił zdanie po kontakcie z doradcą z firmy, którą znalazł w internecie. Ten namówił go, by na giełdowe zakupy przeznaczył trochę więcej - najpierw 15 tys. zł. Za tę kwotę kupił 0,42 wirtualnej waluty pod nazwą bitcoin.

Po kolejnej rozmowie z doradcą zainwestował jeszcze 30 tys. zł. Ale o ile po pierwszej wpłacie dostał sms-a potwierdzającego transakcję, po drugiej takiej informacji się nie doczekał.

- Pokrzywdzony nie zorientował się, że coś jest nie tak. Dopiero kiedy przejrzał transakcje bankowe zobaczył, że pieniądze wpłacał na prywatne konto, a nie do firmy zajmującej się doradztwem przy tego rodzaju transakcjach - mówi prokurator rejonowy Jacek Żak.

Mężczyzna zrozumiał, że padł ofiarą oszustwa i zgłosił się na policję. Postępowanie pod nadzorem prokuratury zaprowadziło śledczych do Wrocławia, ale tam ślad się urwał.

Sprawcy nie udało się ustalić, a poszkodowany nie odzyskał swoich pieniędzy.

(ag)

Wypadek ciągnika

Uderzył w drzewo

Nie wiadomo, co było przyczyną zjechania z drogi przez kierowcę ciągnika. Razem z pasażerem został odwieziony do szpitala.

Do wypadku doszło w Jodłowej. Kierujący ciągnikiem marki ursus 22-letni mieszkaniec Januszkowic na łuku drogi stracił panowanie nad pojazdem. - Na zakręcie w lewo zjechał z drogi na prawą stronę i uderzył w drzewo - mówi asp. Jacek Bator, rzecznik prasowy Komendy Powiatowej Policji w Dębicy.

Oprócz kierowcy, który doznał urazów głowy, ciągnikiem jechał także pasażer - 27-latek z tej samej miejscowości. Jego także zabrała karetka, ma obrażenia nóg.

Kierujący ciągnikiem był trzeźwy. Policja ustala przyczynę wypadku.

(nan)

Oskarżony nie tylko o podpalenie

Zniszczenie mienia o wartości 90 tys. zł, narażenie na utratę życia i zdrowia oraz nieumyśle spowodowanie śmierci - to zarzuty w akcie oskarżenia Tomasza S.

Prokuratura zakończyła śledztwo w sprawie pożaru, do jakiego doszło w Latoszynie, zimą tego roku. Podejrzanym o podpalenie domu od początku był 49-latek z gminy Dębica. Z ustaleń śledczych wynika, że w tym samym domu wcześniej spożywał alkohol i odgrażał się gospodarzowi. Potem wyszedł.

- Wrócił i wrzucił przez okno pojemnik z łatwopalną substancją - mówi prokurator rejonowy Jacek Żak.

Dom stanął w płomieniach. Lokatorom udało się z niego wyjść, ale właściciel wrócił do płonącego budynku. W wyniku odniesionych obrażeń zmarł.

Tomasz S. nie przyznaje się do winy, twierdzi, że w czasie, gdy doszło do pożaru, w ogóle go tam nie było. Po zakończeniu postępowania został zwolniony z tymczasowego aresztu i przebywa na wolności. Grozi mu kara do 5 lat więzienia.

(nan)

eprasa.pl afa834e2cc

Zagłosowało ponad 70% uprawnionych

Żyraków z najwyższą frekwencją w powiecie

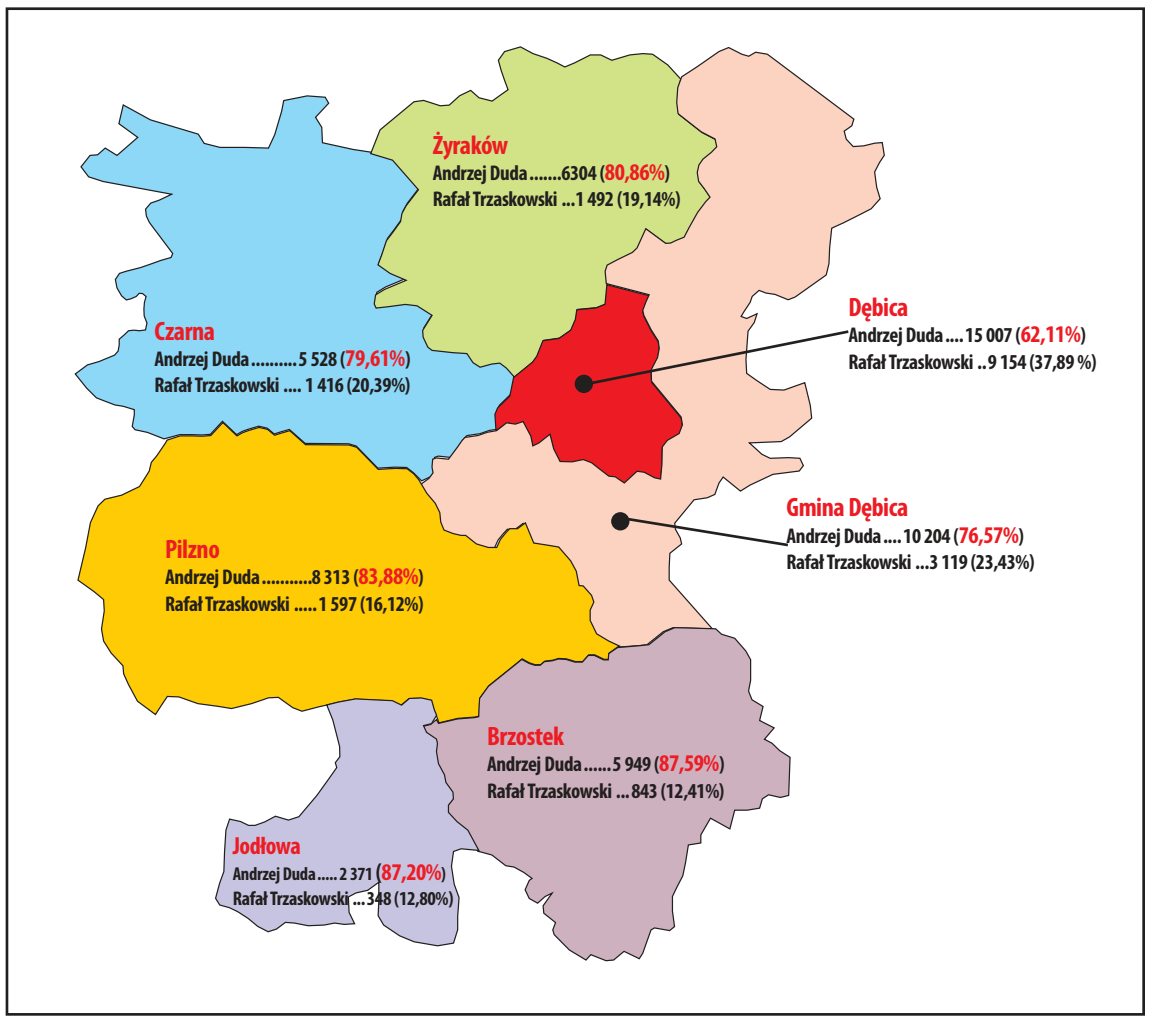

Frekwencja w powiecie dębickim wyniosła 68,62%, a największa zanotowana została w gminie Żyraków, gdzie do urn poszło 70,56% uprawnionych do głosowania. Z kolei najmniej osób zdecydowało się skorzystać ze swojego przywileju w gminie Jodłowa - 64,02%.

Na terenie wszystkich samorządów zdecydowanie wygrał urzędujący prezydent Andrzej Duda. W sześciu na siedem gmin przekroczył wynik 80% lub się do niego zbliżył. Najmniejszego poparcia ubiegającemu się o reelekcję udzielili mieszkańcy Dębicy. Łącznie aż 74,92% głosujących mieszkańców powiatu oddało na niego głos. To oznacza, że poprawił wynik sprzed pięciu lat o 0,86%, kiedy rywalizował z Bronisławem Komorowskim. Wtedy miał 74,06%.

Z kolei Rafała Trzaskowskiego największym zaufaniem obdarzyli mieszkańcy Dębicy i tylko tutaj przekroczył granicę 30% głosów. Najmniej, bo zaledwie 12,41% otrzymał w gminie Brzostek. W całym powiecie znak X przy jego nazwisku postawiło 25,08% głosujących.

Łącznie w powiecie głosować mogło 105 318 osób. Z urn wyciągniętych zostało 71 465 kart. Do tego doszły pakiety wyborcze, dla tych osób, które wolały oddać głos korespondencyjnie. W skrzynkach znajdowało się ich 809. Ważnych głosów mieszkańcy powiatu oddali 71 648, a to oznacza, że aż 623 to te nieważne. Trzy karty do głosowania zostały odrzucone. Najwięcej kart wydano na wsiach - 43 513, a w miastach 28 758.

Oczywiście mieszkańców powiatu dębickiego, którzy udział w wyborach wzięli było więcej, ale z powodu wakacyjnych wyjazdów głosowali w innych miejscowościach. Oni mogli uzyskać zaświadczenie uprawniające do oddania głosu w innej miejscowości. Takich kart na pierwszą turę tylko Urząd Miejski w Dębicy wydał 236.

- Karty obowiązywały także podczas głosowania w drugiej turze - tłumaczy Roman Rogowski, naczelnik Wydziału Spraw Obywatelskich.

Kolejnych 299 zaświadczeń trafiło w ręce mieszkańców miasta przed II turą wyborów.

Grzegorz Król

Pani Cecylia Skóra w maju skończyła 99 lat (ur. 17 maja 1921 roku). Nie mogło jej zabraknąć przy urnie, głos oddała w lokalu w Szkole Podstawowej w Pustkowie-Wsi.

Dębica: w procentach mniej niż poprzednio

Andrzej Duda wygrał zdecydowanie - uzyskując 15 007 głosów; Rafał Trzaskowski - 9 154. Ale procentowo obecny prezydent uzyskał mniej głosów - 62,11%, niż pięć lat temu w starciu z Bronisławem Komorowskim - wtedy było to 63,58%.

Dom Sportu MOSiR, Sportowa 26
Andrzej Duda 555 (52,51%)
Rafał Trzaskowski 502 (47,49%)

Szkoła Podstawowa nr 5, Paderewskiego 4
Andrzej Duda 633 (60,17%)
Rafał Trzaskowski 419 (39,83%)

Przedszkole Miejskie nr 8, Szkolna 4
Andrzej Duda 556 (58,71%)
Rafał Trzaskowski 391 (24,29%)

Miejskie Przedsiębiorstwo Energetyki Cieplnej, Rzeczna 1a
Andrzej Duda 897 (63,26%)
Rafał Trzaskowski 521 (36,74%)

Przedszkole Miejskie nr 12, Cmentarna 56
Andrzej Duda 582 (62,99%)
Rafał Trzaskowski 342 (37,01%)

Przedszkole Miejskie nr 9, Sienkiewicza 6 b
Andrzej Duda 620 (64,52%)
Rafał Trzaskowski 341 (35,48%)

Szkoła Podstawowa nr 4, Wyrobka 11
Andrzej Duda 654 (60,675)
Rafał Trzaskowski 424 (39,33%)

Szkoła Podstawowa nr 3, Kraszewskiego 37
Andrzej Duda 484 (66,39%)
Rafał Trzaskowski 245 (33,61%)

Przedszkole Miejskie nr 10, Kołłątaja 8
Andrzej Duda 631 (66,21%)
Rafał Trzaskowski 322 (33,79%)

Szkoła Podstawowa nr 10, Wagnera 4
Andrzej Duda 985 (65,71%)
Rafał Trzaskowski 514 (34,29%)

Szkoła Podstawowa nr 12, Gajowa 9
Andrzej Duda 901 (58,665)
Rafał Trzaskowski 635 (41,34%)

Przedszkole Miejskie nr 6, Osiedle Matejki 19
Andrzej Duda 579 (62,12%)
Rafał Trzaskowski 353 (37,88%)

Szkoła Podstawowa nr 6, Łysogórska 25
Andrzej Duda 772 (60,45%)
Rafał Trzaskowski 505 (39,55%)

Szkoła Podstawowa nr 2, Ogrodowa 22
Andrzej Duda 876 (57,59%)
Rafał Trzaskowski 645 (42,41%)

Szkoła Podstawowa nr 11, Szkotnia 14
Andrzej Duda 787 (62,31%)
Rafał Trzaskowski 476 (37,69%)

Zespół Szkół Zawodowych nr 1, Rzeszowska 78
Andrzej Duda 526 (54,34%)
Rafał Trzaskowski 442 (45,665)

Dorota i Piotr Longoszowie tuż po głosowaniu w komisji nr 7 w Dębicy.

Szkoła Podstawowa nr 9, Grottgera 3
Andrzej Duda 686 (68,12%)
Rafał Trzaskowski 321 (31,88%)

Miejski Zarząd Oświaty, Cmentarna 1
Andrzej Duda 599 (61,94%)
Rafał Trzaskowski 368 (38,06%)

I Liceum Ogólnokształcące, Słowackiego 9
Andrzej Duda 620 (59,44%)
Rafał Trzaskowski 423 (40,56%)

Przedszkole Miejskie nr 2, Konarskiego 14
Andrzej Duda 728 (64,71%)
Rafał Trzaskowski 396 (35,235)

Szkoła Podstawowa nr 8, Wielopolska 162
Andrzej Duda 1 137 (74,17%)
Rafał Trzaskowski 396 (25,83%)

Dom Pomocy Społecznej, 23 Sierpnia 3,
Andrzej Duda 69 (97,18%)
Rafał Trzaskowski 2 (2,82%)

Zespół Opieki Zdrowotnej, Krakowska 91
Andrzej Duda 43 (70,49%)
Rafał Trzaskowski 18 (29,51%)

Zakład Karny Sandomierska 41
Andrzej Duda 87 (36,25%)
Rafał Trzaskowski 153 (63,75%)

eprasa.pl afa834e2cc

Trzy pytania do ... **Łukasza Gajewskiego,**

naczelnika Ochotniczej Straży Pożarnej w Chotowej

Odzew na nasz apel był ogromny

Nie braliście, jako jednostka, udziału w akcjach ratowniczych w powiecie jasielskim. Dlaczego?

– Ponieważ do pomocy na tamtych terenach zostały zadysponowane jedynie te jednostki, które należą do Krajowego Systemu Ratowniczo-Gaśniczego, a nasza się do nich nie zalicza. Jeszcze.

Mimo to postanowiliście pomóc w inny sposób. Na czym ta pomoc polegała?

– Rzeczywiście, chcieliśmy pomóc, tym bardziej, że od mieszkańców mieliśmy takie sygnały, że należy. Dlatego zorganizowaliśmy zbiórkę darów dla rodzin dotkniętych powodzią. Informację o niej zamieściliśmy na naszym profilu na facebooku, ale szczerze powiem, że nie spodziewaliśmy się aż takiego odzewu. I to nie tylko w naszej wsi. Darczyńcy przyjeżdżali spoza Chotowej, a nawet z sąsiedniej gminy: z Zawierzbia czy z Woli Żyrakowskiej. Przywozili wszystko, co potrzebne było powodzianom, żeby mogli doprowadzić swoje domy do użytku: środki czystości, sprzęty wykorzystywane do sprzątania, worki na śmiecie. Dzięki uprzejmości jednego z mieszkańców, pana Zdzisława Szerszenia, który udostępnił nam busa, mogliśmy dary od razu przewieźć do remizy w Trzcinicy.

Okazały się przydatne?

– Oczywiście. Czekał już na nas samochód, który odebrał dary i z miejsca rozwiózł je do osób potrzebujących. Zatem od razu mieliśmy potwierdzenie, że nasza akcja była trafionym pomysłem. Przy okazji chciałbym podziękować wszystkim, którzy wzięli w niej udział. Darczyńcom, a było ich około 50, ale też strażakom, którzy pełnili codziennie, także w weekendy, dyżury w remizie i odbierali dary. Nie jest powiedziane, że była to ostatnia taka akcja. Zadaliśmy pytanie, czy pomoc nadal jest potrzebna. Czekamy na informację na temat zbiórki materiałów budowlanych. Jeśli będzie taka konieczność, będziemy działać.

(nan)

Rocznica likwidacji getta we wtorek

Nie będzie miejskich uroczystości upamiętniających likwidację dębickiego getta. Ale o rocznicy tego wydarzenia nie zapomniał Ireneusz Socha.

Władze miasta tłumaczą, że w tym roku zrezygnowały z organizacji rocznicowego wydarzenia z uwagi na pandemię. Obchody miejskie nie odbędą się, podobnie jak wiele innych publicznych imprez. Zostaną zredukowane do złożenia kwiatów w miejscach związanych z likwidacją getta.

Za to Ireneusz Socha, badacz dziejów dębickich Żydów postanowił, nie pierwszy zresztą raz, zorganizować uroczystość sam. Zaprasza do udziału w niej wszystkich dębiczan.

Odbędą się we wtorek 21 lipca. Najpierw, o 17:00, uczestnicy spotkają się na terenie byłego getta, a dokładnie na rogu Kościuszki i Głowackiego, w ogródku jordanowskim.

- Uczczenie pamięci 12 000 Polaków żydowskiego pochodzenia, w tym ponad 2000 dębickich Żydów, którzy byli więzieni w miejscowym getcie, wykorzystywani do niewolniczej pracy, a następnie zostali zamordowani przez nazistów w Dębicy oraz w obozach śmierci w Bełżcu i Auschwitz w 78. rocznicę pierwszej akcji likwidacyjnej w dębickim getcie, która miała miejsce 21 lipca 1942 r. - informuje Ireneusz Socha.

Drugie tego dnia spotkanie uczestników obchodów zaplanowane zostało na 18:30. Odbędzie się przy zbiorowej mogile w lesie na Wolicy, gdzie nastąpi uczczenie pamięci około 500 Żydów z Dębicy i okolic zamordowanych przez hitlerowców w masowej egzekucji w lipcu 1942 r.

Organizator wydarzenia przypomina, że w związku z trwającą pandemią COVID-19 podczas uroczystości należy zasłonić nos i usta maseczką lub zachować dystans około dwóch metrów od najbliższej osoby.

(nan)

Pachołki już są

Prace ruszą w lipcu

Od ponad dwóch tygodni na ul. Staszica stoją pachołki oddzielające chodnik od ulicy. Czy i kiedy ruszy w końcu remont? - zastanawiają się kierowcy.

Chodnik przy Staszica jest jednym z tych, które pozostawiają wiele do życzenia. Połamane, pokruszone i krzywe płyty stwarzają zagrożenie dla ludzi. Przejazd wózkiem z dzieckiem jest praktycznie niemożliwy, a wiele osób wchodzi na drogę, co także bezpieczne nie jest. Wraz z pachołkami pojawiła się nadzieja na jego remont. Tyle tylko, że ponad dwa tygodnie nic się w tamtym miejscu nie dzieje.

Jak zapewnia burmistrz Mariusz Szewczyk robotnicy pojawią się jeszcze w lipcu. Najprawdopodobniej pod koniec miesiąca.

- Roboty będzie wykonywał Zakład Usług Miejskich - mówi.

Dodaje, że obecnie pracownicy miejskiej spółki prowadzą roboty na ul. Sienkiewicza i po ich zakończeniu przeniosą się na Staszica.

Po Sienkiewicza przyjdzie czas na ul. Staszica.

- Nie ma tylu pracowników, by robić dwie inwestycje, zwłaszcza że zaczął się sezon urlopowy - mówi.

Tylko po co miesiąc wcześniej wystawiono pachołki, skoro było wiadomo, że prace się nie zaczną?

rar

Ceny za śmieci będą niższe?

Miasto ogłosiło przetarg na odbiór i zagospodarowanie odpadów od mieszkańców Dębicy. Jest szansa, że za śmieci będziemy płacili trochę mniej.

Otwarcie ofert nastąpi 28 lipca. Tym razem firma, która go wygra, podpisze umowę na rok, a nie na pół roku, jak do tej pory.

- Ceny się ustabilizowały i pojawiła się szansa na to, żeby umowę podpisać na dłuższy okres. Wcześniej nie było to możliwe - mówi Jerzy Sieradzki, wiceburmistrz Dębicy.

Dodaje, że wiele wskazuje na to, że kwoty albo pozostaną na tym samym poziomie, co teraz, albo nieznacznie spadną.

rar

Na Mors wystarczy pieniędzy

Za dotychczasowe prace w DK Mors odpowiedzialna była firma Hand-Bud. Teraz najlepszą ofertę złożył Igloobud.

Przebudowa czterech pomieszczeń w Domu Kultury Mors dojdzie do skutku. Najniższa kwota w przetargu nie jest wyższą od tej, którą miasto ma zaplanowaną.

A takiej sytuacji jeszcze niedawno obawiał się wiceburmistrz Jerzy Sieradzki, odpowiedzialny za inwestycje.

- Jeżeli te kwoty będą wyższe niż to, co mamy założone, to będziemy musieli zrezygnować z tej przebudowy, bo nie będziemy mieć z czego dołożyć - tłumaczył.

Podobnie zresztą będzie z przetargiem na przebudowę ulic Ludowej i Paderewskiego, który ma zostać otwarty w najbliższy czwartek. Ta inwestycja również może być zagrożona, jeśli kwoty zaproponowane przez oferentów okażą się za wysokie. W obecnej sytuacji finansowej miasta znalezienie jakichkolwiek dodatkowych pieniędzy, według wiceburmistrza, jest mało prawdopodobne.

- Byłoby szkoda nie realizować tych zadań, szczególnie że musielibyśmy zrezygnować z dofinansować, które udało nam się zdobyć - mówi Jerzy Sieradzki.

W przypadku przebudowy Morsa rezygnacja z dotacji nie będzie konieczna. Spółka Igloobud proponując za wykonanie robót 414 372 zł zmieściła się w limicie założonym przez miasto. Firmy Hand-Bud i Pesam za tę usługę chciały ponad 600 000 zł.

- To był przetarg na prace budowlane, ale wniosek zakładał jeszcze wyposażenie pomieszczeń, więc nad tym będziemy się jeszcze zastanawiać - zastrzega wiceburmistrz.

W wyłączonej obecnie z użytkowania części domu kultury powstaną cztery specjalistyczne pracownie: baletowa, plastyczna, muzyczna dla orkiestry dętej oraz muzyczna do nauki gry.

tra

Będzie pierwsza klasa

Radość w liceum

Nabór do liceum ogólnokształcącego w Jodłowej zakończony sukcesem. Udało się zebrać 27 osób, czyli minimum, by powstała tu I klasa.

Pierwszy pułap wyznaczony przez organ administrujący szkołą, czyli powiat, zakładał minimum 30 uczniów. Ale ostatecznie stanęło na tym, że wystarczy 27, by kolejny rocznik licealistów rozpoczął naukę w Jodłowej.

W promocję szkoły włączyła się nie tylko dyrektor Teresa Połoska z kadrą nauczycielską, ale też wójt Jan Janiga. Starania przyniosły zamierzony skutek.

- Mamy wystarczającą liczbę chętnych, wszyscy z gminy Jodłowa. Duża część kandydatów może się pochwalić świadectwem z czerwonym paskiem - mówi Teresa Połoska.

(nan)

Zapraszają krwiodawców

Klub Honorowych Dawców Krwi działający przy zakładach Lerg w Pustkowie-Osiedlu zaprasza na trzecią w tym roku akcję oddawania krwi.

Z okazji przypadającej w tym roku okrągłej rocznicy urodzin Jana Pawła II, akcje organizowane są pod hasłem 100 litrów krwi na setną rocznicę urodzin św. Jana Pawła II. Do Pustkowa-Osiedla przyjedzie krwiobus. Organizatorzy zadbają o poczęstunek dla krwiodawców.

- W obecnym czasie pandemii jeszcze bardziej potrzeba krwi, bo mało osób ją oddaje - piszą organizatorzy.

Do tej pory w ramach akcji krwiodawcy z Pustkowa-Osiedla oddali ponad 62 l krwi.

rar

eprasa.pl afa834e2cc

Andrzej Duda z wizytą w Dębicy

Na prezydenta czekali w upale, za to w białych koszulach

Dębica była jednym z ostatnich przystanków Andrzeja Dudy w wyborczym rajdzie po Polsce. Po nas urzędujący prezydent, ale również kandydat na ten urząd odwiedził jeszcze tylko Rzeszów i Zamość. Czy wizyta na dębickim Rynku przysporzyła mu wyborców? Tego nie wiadomo. Wiadomo natomiast, że w naszym powiecie krzyżyk obok jego nazwiska postawiło niemal 75% uczestniczących w niedzielnych wyborach.

Tomasz Ratuszniak

Przed Andrzejem Dudą nasze miasto odwiedzał każdy z demokratycznie wybranych prezydentów. Aleksander Kwaśniewski był tu nawet kilkakrotnie, m.in. w maju 2000 roku, gdy wziął udział w obchodach 120. rocznicy utworzenia garnizonu wojskowego w Dębicy.

W lutym 2009 roku z prezydencką wizytą przyjechał Lech Kaczyński. Złożył kwiaty pod pomnikiem Jana Pawła II, spotkał się z zarządem i pracownikami Firmy Oponiarskiej Dębica, a w końcu otworzył świetlicę środowiskową przy ul. Kraszewskiego.

Lech Wałęsa przyjeżdżał do nas w ramach kampanii wyborczej w 1995 roku.

W 2015 roku, również w okresie przedwyborczym dębicki Ratusz gościł Bronisława Komorowskiego.

Andrzej Duda też już u nas bywał, ale jeszcze jako poseł. Piątkowa wizyta była pierwszą w ciągu pięciu lat jego prezydentury.

Na Rynku byli wszyscy. I z samorządu, i z partii

Według planu prezydent na Rynku miał być jeszcze przed piętnastą, by złożyć kwiaty pod obeliskiem upamiętniającym trzech żołnierzy z oddziału Narodowych Sił Zbrojnych, straconych tam podczas jednej z ostatnich publicznych egzekucji w Polsce. Przyjechał jednak około pół godziny później.

Tymczasem tłum na Rynku gęstniał już od godz. 14:30. Najbardziej wpływowi działacze PiS zbierali się w pobliżu trybuny. Tam można było spotkać m.in. posła Jana Warzechę, radnego wojewódzkiego Stefana Bieszczada, czy starostę Piotra Chęćka, który pełni również rolę szefa powiatowych struktur PiS i był organizatorem wiecu. Wśród nich również ci, którzy dopiero aspirują do wyższych partyjnych szczebli. W białych koszulach, z nalepką DUDA2020, czy biało-czerwoną flagą.

Wśród oczekujących również burmistrz Dębicy Mariusz Szewczyk oraz obaj jego zastępcy: Jerzy Sieradzki i Maciej Małozięć.

Zresztą na Rynku nie zabrakło przedstawicieli żadnego samorządu z naszego powiatu. Choć np. wójt Stanisław Rokosz nie pchał się pod samą trybunę, a podczas wystąpienia prezydenta stał, razem ze swoim zastępcą Jackiem Drobotem, w bezpiecznej odległości od tłumu.

Dudabus przyjechał spóźniony

Tymczasem już po piętnastej w zachodniej części Rynku zaczęły się nerwowe ruchy. Policjanci utworzyli szpaler mający odgradzać ludzi od przechodzącego prezydenta, a ochroniarze coraz częściej zerkali nerwowo w stronę Kaprysu. Każdy z nich, mimo upału, ubrany w rozpiętą koszulę i ukrytą pod nią bronią.

Andrzej Duda na dębickim Rynku mówił m.in. o polskiej rodzinie i szansach na rozwój gospodarczy.

Chętnych, by spotkać się z prezydentem, nie brakowało. Pierwsi zaczęli przychodzić tuż po czternastej.

Czarne limuzyny wjechały na Rynek około 15:30. Dopiero za nimi Dudabus, którym prócz prezydenta przyjechali również m.in. była premier, a obecnie europosłanka Beata Szydło, wojewoda Ewa Leniart i Władysław Ortyl, marszałek województwa podkarpackiego.

Samego Andrzeja Dudę witały nie tylko transparenty i okrzyki jego zwolenników, ale przede wszystkim ręce uzbrojone w smartfony skierowane w jego stronę.

Witała go również niewielka grupa przeciwników odseparowana przez policję od głównego zgromadzenia. Mimo to doszło tam do przepychanek, podobnie jak przy fontannach, gdzie jeden z mężczyzn wyciągnął transparent z napisem: Duda Raus.

Dwa filary Andrzeja Dudy

Prezydent w swoim wystąpieniu odwoływał się do tradycji i wartości, ale mówił też o gospodarce.

- Dzisiaj dla nas tą wielką szansą na najbliższe lata jest doprowadzenie naszego kraju na poziom takiego dobrobytu jak państwa Unii Europejskiej na zachodzie. Te bogate państwa zachodu - przekonywał.

By to osiągnąć nasz kraj, według Andrzeja Dudy, musi oprzeć się na dwóch filarach. Pierwszy z nich to wiara, tradycja i wartości wpisane w polską rodzinę, drugi - nowoczesny rozwój polskiego państwa.

Opowiedział się też za przekopem Mierzei Wiślanej, a także za realizacją inwestycji lokalnych. Ale nie tylko.

- Ja chcę mieć wielki port lotniczy w Polsce. Międzynarodowe lotnisko, na które będzie można przylecieć z całego świata. Po to, żeby był do naszej dyspozycji. Po to, żebyśmy my o nim decydowali. Żebyśmy mogli przyciągać inwestorów z całego świata - przekonywał.

Mówił około osiemnastu minut. Później jeszcze tylko uściski dłoni, pamiątkowe zdjęcia i Dudabus odjechał do Rzeszowa.

Na dębickim Rynku zostali tylko zwolennicy i przeciwnicy Andrzeja Dudy i partii rządzącej, którzy nie zawsze cenzuralnie wymieniali poglądy.

ratuszniak@ol.com.pl

eprasa.pl afa834e2cc

Kampania informacyjna

www.rpo.podkarpackie.pl

FUNDUSZE EUROPEJSKIE NA PODKARPACIU

Bieszczady na pogodę i niepogodę! Odkryj je na nowo

O tym, jak ważną rolę w gospodarce naszego regionu odgrywa turystyka, nikogo nie trzeba przekonywać. Regionalny Program Operacyjny Województwa Podkarpackiego na lata 2014 – 2020 wspiera rozwój tego potencjału, dlatego oferta różnorodnych miejsc, które możemy wybrać na wypoczynek, stale się poszerza.

Urszula i Jakub Wałachowscy - choć oboje pochodzą z Bieszczadów, poznali się dopiero 11 lat temu w stolicy województwa na kursie przewodników górskich. Ona studiowała geografię i dziennikarstwo, on dziennikarstwo i kulturę Wschodu. Ona, połknąwszy podróżniczego bakcyla, od wielu lat była w drodze, on już jako brzdąc zdążył odwiedzić Syberię. Szybko zaczęli snuć plany nie tylko na wspólne wyjazdy. Skrupulatnie zaprojektowali przyszłość osnutą wokół filarów ich życia: podróży i Bieszczadów. Razem zwiedzili przeszło 40 krajów, przyglądając się zwyczajom mieszkańców Korei Południowej, Sri Lanki, Gruzji, Czarnobyla, a nawet Górskiego Karabachu, który funkcjonuje jako niepodległe państwo, choć nie uznaje go żaden kraj na świecie. Karierę zaczynali od usług przewodnickich, a dziś prowadzą Biuro Podróży Dzikie Bieszczady i firmę survivalową, której otwarcie w 2013 roku wsparła unijna dotacja. Teraz po raz kolejny sięgnęli po Fundusze Europejskie, by uzupełnić ofertę o własną bazę noclegową - Osadę Podróżnika.

Świat na wyciągnięcie ręki

O nowej inicjatywie małżeństwa Wałachowskich rozmawiamy z Ulą.

Zwiedziliście pół świata, a mimo to własny interes zdecydowaliście otworzyć tu, na Podkarpaciu. Dlaczego?

- Widzieliśmy wiele wspaniałych miejsc i to nas utwierdziło w przekonaniu, że wszędzie dobrze, ale w Bieszczadach najlepiej. Podróże to nasza wielka pasja, ale to tutaj łapiemy oddech. Jako globtroterzy wiemy też, czego oczekują przyjezdni. Tę wiedzę chcieliśmy wykorzystać, by pobudzić podkarpacki rynek turystyczny. Chcemy przyciągnąć w ten region nowych klientów bez uszczerbku dla jego walorów przyrodniczych. Naszym celem jest edukacja w terenie, na łonie natury. Pozwalamy rozmaitym grupom, od przedszkolaków po biznesmenów, wybrać się w dzicz i poznać przyrodę z bliska. Mamy pomysły na 4 pory roku.

Projekt pn.: „Wdrożenie nowego produktu turystycznego przez Biuro Podróży DZIKIE BIESZCZADY Jakub Wałachowski". Oś 1. Konkurencyjna i innowacyjna gospodarka, Poddziałanie 1.4.1. Dotacje bezpośrednie. Wartość projektu: 3 250 890,00. Wydatki Kwalifikowane: 1 228 200,00. Wartość dofinansowania: 798 329,99 zł.

Współpracujecie z niezliczoną liczbą hoteli, schronisk, pensjonatów, mimo to postanowiliście stworzyć własną bazę noclegową.

- Kontynuujemy współpracę, ponieważ mamy rozmaite oferty wycieczek w rozmaite rejony Bieszczadów, Polski, nawet Europy. Zdecydowaliśmy się jednak sięgnąć po dotację unijną na budowę wyjątkowej osady, która proponuje wypoczynek o podwyższonym standardzie, ale w swojskiej aranżacji. Jest czymś pomiędzy hotelem a domem, a takiej oferty w naszym regionie brakowało. Poza tym stanowi punkt wyjścia dla wielu przygód! Wiodą z niej ścieżki spacerowe powstałe dzięki wsparciu Urzędu Marszałkowskiego i Stowarzyszenia Pro Carpathia. Na ich trasie jest muzeum, osada za lasem i wiele innych ciekawostek, które połączyliśmy w spójną całość. Ze środków unijnych zbudowaliśmy 10 komfortowych i przytulnych domków, które są także związane z naszymi podróżami - każdy przenosi gości do innego kraju: Japonii, Meksyku, Indii czy na Kubę.

Podróże to też moc wrażeń związanych ze smakowaniem innej kultury i regionalnej kuchni.

- Kuchnią również chcemy się dzielić. Z myślą o amatorach bieszczadzkich smaków zaopatrujemy się u bliskich nam dostawców ekologicznej żywności. Mamy zatem dziczyznę, własne sery, świeży chleb, wina spod Jasła i krośnieńskie nalewki. Ale aby pełniej przybliżyć światy zilustrowane zdjęciami, w Osadzie Podróżnika chcemy prezentować kuchnie świata, od meksykańskiej czy japońskiej po bliższą, choćby ukraińską. Planujemy spotkania kulinarne i degustacje.

Pomagała Pani opracować przewodnik Pascal po Bieszczadach, a dziś przygotowuje własny z opisem 51 atrakcji. Wszystkie sami odkryliście?

- Wciąż rozwijamy swoją pasję, przemierzając dzikie ostępy. Uwielbiam chodzić z wycieczkami po górach, mąż zaś prowadzi głównie wypady survivalowe. Nasi przewodnicy oprowadzają po nieznanych szlakach i wskazują urokliwe miejsca. Wykwalifikowany przewodnik po Bieszczadach to gwarancja odkrycia tego, co na co dzień chowa się przed ludzkim wzrokiem. Obserwacja dzikich ptaków, rzadkich roślin, nawet niedźwiedzi. Trudno o lepszą scenerię do aktywnego wypoczynku. Znamy ten region jak własną kieszeń i wiemy, jak zadbać o niecodzienne emocje. Zapraszamy na spływy malowniczym Sanem, zajęcia linowe, rejsy, wspinaczki, paintball czy noce przetrwania. Po tym wszystkim, wieczorem można usiąść na tarasie Osady Podróżnika i podziwiać osobliwe pejzaże. Podpatrywanie wschodu czy zachodu słońca z tego miejsca to niezapomniana uczta dla ducha. A powstało ono przy wsparciu środków unijnych.

Aleksandra Nowotyńska

Fundusze Europejskie Program Regionalny
Rzeczpospolita Polska
PODKARPACKIE przestrzeń otwarta
Unia Europejska Europejskie Fundusze Strukturalne i Inwestycyjne

Publikacja współfinansowana przez Unię Europejską ze środków Europejskiego Funduszu Społecznego w ramach Regionalnego Programu Operacyjnego Województwa Podkarpackiego na lata 2014-2020

INFORMATOR MIEJSKI

Dębica
Urząd Miejski
tel. 14 683 81 00

Miejski Ośrodek Pomocy Społecznej
tel. 14 681 35 90, 14 681 35 91

Zespół ds. przeciwdziałania przemocy w rodzinie
tel. 14 670 33 42

Punkt nieodpłatnej pomocy prawnej
tel. 14 680 31 46, 690 901 136 (rejestracja)

Zakład Usług Miejskich
tel. 14 681 64 86, 14 682 70 50

Policja - KPP w Dębicy
tel. 14 670 63 99 (centrala), 14 670 63 10 (oficer dyżurny), 14 670 63 70 (telefon zaufania)

Arka – Specjalistyczna poradnia i Telefon Zaufania
tel. 14 681 81 41

Powiatowe Centrum Pomocy Rodzinie
tel. 14 680 31 21

Środowiskowy dom samopomocy
tel. 14 666 87 02, 14 670 20 51

Ośrodek Interwencji Kryzysowej
tel. 14 670 33 42

Poradnia Psychologiczno – Pedagogiczna
tel. 14 670 24 60

Podkarpackie stowarzyszenie pomocy osobom uzależnionym i ich rodzinom Jutrzenka
tel. 14 682 16 69

Stowarzyszenie Osób Działających w Zakresie Pomocy Społecznej Ad Astram
tel. 14 670 50 06

Koperty są, ale nie niebieskie

Kto ma je pomalować? Miasto i spółdzielnia

Na osiedlu Słonecznym miejsca parkingowe dla niepełnosprawnych są, ale źle oznakowane. Czytelnik, który zwrócił na to naszą uwagę twierdzi, że interweniował w tej sprawie w Spółdzielni Mieszkaniowej Igloopol i w Ratuszu, ale nic nie wskórał. Pracownicy spółdzielni mieli go odsyłać do Ratusza, a ci z Ratusza do spółdzielni.

- Znaki pionowe są różne, nie wszystkie zgodne z przepisami. Ale oznaczenia poziome to już zupełnie skopane. Nigdzie niebieskiej koperty nie ma - mówi mężczyzna.

Marek Grabowski, prezes Spółdzielni Mieszkaniowej Igloopol jest zaskoczony informacją jakoby on, lub ktoś z jego pracowników, miał naszego Czytelnika odprawić z kwitkiem.

- Do mnie do tej pory nie wpływały żadne skargi związane z miejscami dla niepełnosprawnych. Wręcz przeciwnie, zawsze działamy jak tylko ktoś się do nas zwróci z taką sprawą. Bo nie ukrywam, że jestem wyczulony na tym punkcie - przekonuje prezes.

Szybko jednak sprawdza i okazuje się, że jego pracownicy odebrali dwa telefony w tej sprawie. Pierwszy dotyczył bloku przy ul. Witosa 7 i przesunięcia miejsca parkingowego. Drugi natomiast parkingu przy Witosa 8.

- No i tutaj jest taka bardziej skomplikowana sytuacja. Bo pierwszy z parkingów rzeczywiście należy do spółdzielni, ale już drugi do miasta. Podobnie jak te przy 4, czy 6. A mieszkańcy nie zawsze o tym wiedzą - tłumaczy Marek Grabowski.

Pierwszym więc zajmie się spółdzielnia, drugim miasto.

- Podjedzie tam któryś z pracowników i zobaczymy jak sprawa wygląda - deklaruje Robert Sieradzki, naczelnik Wydziału Infrastruktury Miejskiej.

A co z resztą źle oznakowanych miejsc dla niepełnosprawnych?

Marek Grabowski twierdzi, że być może nie natychmiast, ale zostaną odmalowane. Bo choć do tej pory brak takiego oznakowania nie był dla nikogo problemem, a mieszkańcy respektowali koperty i znaki umieszczane przez spółdzielnie, to do przepisów spółdzielnia musi się dostosować.

Na razie miejsca parkingowe dla niepełnosprawnych wyglądają tak.

Prezes twierdzi, że w zeszłym roku koperty miały zostać pomalowane na niebiesko. Niestety wszystko rozbiło się o koszty, bo jak przekonuje, na taką operację trzeba by wydać kilka tysięcy złotych.

- Mieliśmy wtedy do wyboru: albo odmalować koperty, albo skończyć wiaty śmietnikowe. Z uwagi na mieszkańców wybraliśmy to drugie - wyjaśnia.

tra

eprasa.pl afa834e2cc

Olszynową mają skończyć jeszcze w tym tygodniu

Nie na wszystkie studzienki starczyło pachołków

Remont ul. Olszynowej miał zakończyć się końcem czerwca. Tymczasem, jak twierdzi nasz Czytelnik, nie dość, że się nie zakończył, to obecnie niewiele się tam dzieje. Co więcej, oznaczone pachołkami zostały tylko te studzienki, które wystają ponad asfalt. Te, które zostały zbyt nisko osadzone, już nie. A to one, według niego, stanowią największe zagrożenie.

O pracach prowadzonych przy ul. Olszynowej na stronie internetowej miasta można było przeczytać już początkiem czerwca. Miał tam być wyremontowany chodnik i położony nowy asfalt. Pierwszy etap, czyli roboty brukarskie, miały się zakończyć 10 czerwca. Drugi, czyli położenie asfaltu, planowane było na koniec tego miesiąca.

Za informacji, które trafiły na naszą skrzynkę pocztową wynika, że prace rzeczywiście ustały, ale nie dlatego, że zostały zakończone.

- W tym momencie na ul. Olszynowej została położona tylko pierwsza warstwa asfaltu i od ponad tygodnia nie są prowadzone żadne prace - twierdzi nasz Czytelnik.

Dodaje, że według jego wiedzy miały tam być jeszcze podnoszone studzienki, które w kilku miejscach są dość głęboko osadzone.

- Stwarzają niebezpieczeństwo nie tylko dla dzieci jeżdżących na rowerach, czy hulajnogach, ale również dla kierowców, którzy mogą urwać koła w samochodzie - przekonuje.

Mężczyzna dziwi się, że firma, która wykonuje remont Olszynowej, nie oznakowała newralgicznych miejsc.

Bo rzeczywiście - na części ulicy, na której położona jest tylko jedna warstwa asfaltu, na każdej z wystających studzienek ustawione zostały pachołki, których trudno nie zauważyć. Gorzej jest za zakrętem, gdzie asfaltu jest już tyle co trzeba. A właściwie nawet o wiele za dużo, sądząc po zapadniętych w nim studzienkach. Wpaść w nie jest niezwykle łatwo.

Robert Sieradzki, naczelnik Wydziału Infrastruktury Miejskiej tłumaczy, że ul. Olszynowa cały czas jeszcze objęta jest pracami remontowymi. O tym właśnie świadczą stojące tam pachołki.

- To zadanie realizowane jest w ramach bieżącego utrzymania dróg, w związku z tym nie ma tam sztywnego terminu, w którym musimy go skończyć - wyjaśnia.

Część ul. Olszynowej została zabezpieczona. Ale tylko część.

Nie oznacza to jednak, że taki stan jak na zdjęciu trwał tam będzie długo. Naczelnik deklaruje, że już w tym tygodniu prace się zakończą, a droga zostanie posprzątana i oddana do użytku.

Ale to się dopiero okaże.

tra

KRÓTKO

NAKRĘTKI WCIĄŻ POTRZEBNE
Miejski Ośrodek Pomocy Społecznej prowadzi zbiórkę nakrętek dla dzieci potrzebujących leczenia i rehabilitacji. Można je przynosić do siedziby MOPS przy ul. Akademickiej 12, a także do świetlic Zgrana Paka przy ul. Matejki 7, Kraszewskiego 90 i Sienkiewicza 1.

ZAKŁAD KARNY SIĘ DOŁOŻYŁ
3 240 zł zebrali funkcjonariusze Zakładu Karnego w Dębicy na zakup pojazdu przeznaczonego do przewozu niepełnosprawnych dzieci - podopiecznych Środowiskowego Domu Samopomocy im. św. Kingi w Tarnowie. Gdyby ktoś jeszcze chciał wesprzeć tę inicjatywę, to pieniądze można wpłacać na konto: 41 1050 1562 1000 0090 3010 9665, z dopiskiem: na samochód.

BĘDZIE RESPIRATOR I WSPARCIE
Dębicki szpital wzbogaci się o nowy respirator. Starosta Piotr Chęciek poinformował o tym podczas wizyty w ZOZ Józefy Szczurek-Żelazko, sekretarza stanu w Ministerstwie Zdrowia. Ona sama zapewniła, że szpital będzie mógł liczyć na wsparcie rządu.

RAPORT GOTOWY
Burmistrz Mariusz Szewczyk przedstawił Raport o stanie miasta. W dokumencie, który w formacie pdf ściągnąć można pod adresem: debica.pl, znalazły się dane dotyczące naszego miasta aktualne na koniec 2019 roku.

Reklama

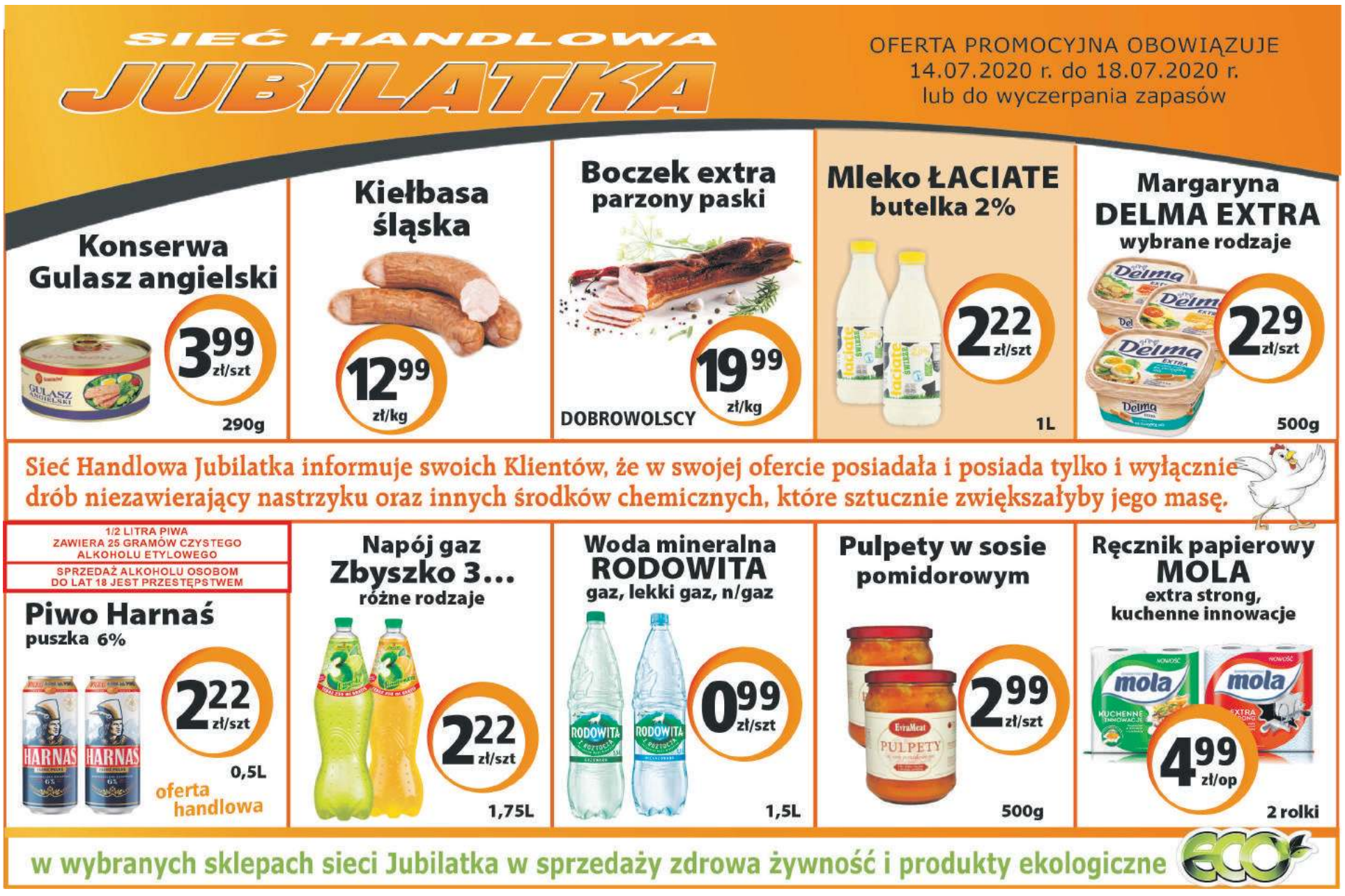

eprasa.pl afa834e2cc

W OLbiektywie...

W Gospodarstwie Agroturystycznym Chotowianka w Chotowej można spotkać nie tylko bociany, które od kilku lat są wizytówką tego miejsca. Są tu wybiegi także z innymi zwierzętami, ale domowymi. Odwiedzający oglądają krowy, konia, osła, kozy, a także cielęta i króliki. Wszystkie zwierzęta są w ciekawy sposób opisane. W niedzielne popołudnie gospodarstwo odwiedzili między innymi Zuzia i Jasio z Grabin z mamą.

Listy, e-maile, komentarze

Obserwator Lokalny; 39-200 Dębica; ul. Żeromskiego 10
e-mail: redakcja@ol.com.pl

Nadal jestem ofiarą stalkiungu

W ostatnim zdaniu artykułu" Wyrok dla rodziny K. bez zawieszenia" padło ze strony młodszej skazanej kłamstwo, jakoby powodem konfliktu była sprzedaż im domu sprzed 10 lat. Zatem w tym miejscu chciałabym z pełną świadomością i odpowiedzialnością odnieść się do tych słów i wyjaśnić wszystkim czytającym iż: po pierwsze to nie jest konflikt, jak to nazywa skazana młodsza, tylko stalking. Jest zasadnicza różnica pomiędzy tymi pojęciami Wszyscy, którzy śledzą moją koszmarną sytuację od lutego 2013 r. wiedzą, że pomysł na to jakobym miała dokonać oszustwa przy sprzedaży domu, wyłudzeniu kredytu, kradzież im 40 m2 powierzchni domu „wpadł" skazanym do głowy dopiero w styczniu 2018r. czyli po 5 latach stalkingu i wówczas kiedy to zostałam uniewinniona w 3 prywatno -skargowych aktach oskarżenia w latach 2013 – 2016 w Sądzie Rejonowym w Dębicy, które skazani składali przeciwko mnie jakobym miała ich znieważać i zniesławiać m.in poprzez media. W tych sprawach żądali ode mnie łącznie 700 tys złotych odszkodowania. Ponadto w 3 sprawach cywilnych żądali ode mnie 900 tys złotych odszkodowania. Zatem kiedy zostałam uniewinniona, skazanym niestety kolokwialnie mówiąc „ przeszło koło nosa" 1.600.000 .

W Akcie Notarialnym z lipca 2010 r. jest zapis: "stawiające się strony podają, że przedmiot sprzedaży odpowiada wartości rynkowej" . Ponadto w akcie notarialnym jest podana cena ogólna sprzedaży, która obejmowała: dom jednorodzinny z garażem i pomieszczeniem gospodarczym oraz ogrodzona działkę. Nigdzie w akcie notarialnym nie było mowy o cenie za 1 m2. Zatem nie mam nic więcej do powiedzenia w tej sprawie jak tylko to, że nadal jestem ofiarą wyrafinowanego, perfidnego oraz w pełni przemyślanego i zaplanowanego działania stalkingowego całej rodziny wobec mojej osoby.

Bożena Wołowicz

Grand Chotowa i Jałowce

Kąpać się można, badania zrobione

Żadne kąpielisko ani miejsce przeznaczone do kąpania okazjonalnie w powiecie dębickim nie znalazło się na liście obiektów opublikowanej przez rzeszowski Sanepid, jako objęte nadzorem. Ale nadzór jest.

Kąpielisko w Chotowej już działa. W Jałowcach też. fot. Grand Chotowa.

Listę kąpielisk i miejsc okazjonalnie wykorzystywanych do kąpania można znaleźć na stronie internetowej Wojewódzkiej Stacji Sanitarno-Epidemiologicznej w Rzeszowie. Znalazło się na niej siedem obiektów zaliczanych do tej pierwszej kategorii, oraz osiem zakwalifikowanych do drugiej. Ale żadnego w powiecie dębickim. Komunikat kończy się informacją, że korzystanie z kąpieli w innych miejscach niż wymienione nie jest wskazane.

Ale - jak dowiadujemy się w Sanepidzie w Dębicy - nie oznacza to, że plażowanie i wchodzenie do wody w ośrodkach Jałowce czy Grand Chotowa jest niebezpieczne. Po prostu nie zaliczają się one ani do kąpielisk ani miejsc przeznaczonych do kąpania okazjonalnie.

- Są to akweny wodne powszechnie wykorzystywane na zasadzie publicznych wód powierzchniowych. Przepisy zezwalają na to - wyjaśnia Dorota Brzezińska, z Sanepidu w Dębicy.

I dodaje, że woda w takich miejscach również jest badana, a Sanepid reaguje na sygnały o nieprawidłowościach.

Badania czystości wody wykonują sami właściciele obiektów, ale na początku sezonu muszą przedstawić je w Sanepidzie. Tak się stało, z badań wynika, ze woda nadaje się do kąpieli.

Potem kontrole przeprowadzają pracownicy stacji, w trakcie sezonu. W tym roku jeszcze takich nie było.

Dorota Brzezińska podkreśla, że to na barkach właścicieli ośrodków spoczywa monitorowanie, czy nie dzieje się nic złego - w wodzie nie ma groźnych dla człowieka glonów czy niepokojących zanieczyszczeń innego rodzaju.

Takie obserwacje prowadzić muszą codziennie. Jeśli takie zauważą, powinni od razu powiadomić Sanepid, a wodę wysłać do badania.

Kąpieliska w ośrodkach Grand Chotowa i Jałowce już działają. Pierwsze czynne jest codziennie od 8 do 20, z drugiego można korzystać od 10 do 18.

(nan)

Zawiadomienie jest prokuraturze

Dziesięciu radnych Rady Miejskiej w Dębicy podpisało się pod zawiadomieniem do prokuratury, w którym oskarżają Mateusza Cebulę o przekroczenie uprawnień.

Skarga na przewodniczącego Rady Miejskiej wpłynęła do Prokuratury Rejonowej w Dębicy. W obawie przed posądzeniem o stronniczość została przekazana do Strzyżowa.

Prokurator Rejonowy w Strzyżowie Dariusz Cloban potwierdza, że zawiadomienie otrzymał.

- Wyjaśniamy sprawę, w ciągu najbliższych dni będzie decyzja o wszczęciu lub o odmowie wszczęcia postępowania - wyjaśnia.

Radni opozycyjni zarzucają Mateuszowi Cebuli łamanie statutu miasta. Jak mówi Szczepan Mroczek, przewodniczący blokuje radnym wykonywanie obowiązków. Mowa tu m.in. o marcowym posiedzeniu Komisji Rewizyjnej, które sie odbyło, ale Mateusz Cebula uznał, że było nieważne.

- Nie otrzymałem żadnej oficjalnej informacji w tej sprawie. Całość traktuję jako kolejną odsłonę próby zniszczenia mnie, tym razem przy użyciu prokuratury - komentuje z kolei Mateusz Cebula.

Odniósł się do zarzutu, związanego z posiedzeniem komisji

- W sprawie rzekomego marcowego posiedzenia przepisy i stanowisko radców prawnych urzędu są jednoznaczne, co potwierdza orzecznictwo sądów administracyjnych. Jeśli zostaną postawione mi zarzuty, to oczywiście się do nich odniosę i będę bronił swoich racji - mówi Mateusz Cebula.

Przypomnijmy, że Paweł Hayn, radny PiS i przewodniczący komisji rewizyjnej, od pół roku jest nieobecny w Polsce, w efekcie PiS stracił w niej większość.

rar

Ogłoszenie

Pani
Marzennie Podhoreckiej
wyrazy szczerego współczucia
z powodu śmierci
Mamy
składają
Dyrekcja i Pracownicy
Zespołu Opieki Zdrowotnej
w Dębicy

eprasa.pl afa834e2cc

Przeżyliśmy chwile strachu

Wyniki ostatnich testów przyszły w piątek - wszyscy są zdrowi

Jeszcze w czwartek nie były znane wyniki testów wszystkich osób poddanych kwarantannie po kontakcie z zarażonym koronawirusem księdzem z parafii św. Jadwigi w Dębicy. Dopiero w piątek można było odetchnąć z ulgą. Wszystkie badania dały wynik ujemny - również te, które przez trzy dni budziło wątpliwości.

Po tym, jak w piątek 3 lipca okazało się, że jeden z wikariuszy parafii św. Jadwigi jest chory na covid 19, w mieście powiało strachem. Kapłan zaraził się podczas spotkania w większym gronie, kiedy przebywał w rodzinnych stronach. Do Dębicy wrócił 21 czerwca, nie wiedząc o tym, że jest chory. Normalnie pracował, pełniąc posługę. W niedzielę 28 czerwca wyjechał na urlop i dowiedział się, że osoba, z którą spotkał się przed tygodniem jest chora. Wynik testu, który przeszedł był pozytywny.

Informacja o tym przekazana została do dębickiej Fary. Wobec wszystkich księży zarządzona została kwarantanna. Wierni, którzy mieli kontakt z księdzem Janem, albo tylko uczestniczyli w mszy, w czasie gdy ten przebywał w parafii, mieli zgłaszać się do Sanepidu. Pierwsi zostali objęci kwarantanną - w sumie 78 osób, przy czym nakaz pozostania w miejscu zamieszkania dotyczył także ich rodzin.

Ci, którzy nie zetknęli się z wikariuszem, pozostali pod nadzorem - mieli się obserwować, a w razie złego samopoczucia, powiadomić służby sanitarne.

Chociaż już w piątek było wiadomo, że trzeba przebadać wszystkich księży i pracowników parafii, materiał do testów pobrany został od nich dopiero we wtorek.

- Nie wiemy, co było przyczyną opóźnienia - mówiła Dorota Brzezińska z Sanepidu w Dębicy.

W pierwszej partii, we wtorek, przebadanych zostało 36 osób. Nazajutrz było już wiadomo, że 33 - w tym wszyscy księża z Fary - są zdrowe. Pozostałe trzy próbki wciąż były w badaniu, bo wzbudziły wątpliwości. Również w środę pobrany został materiał do badań od pozostałych przechodzących kwarantannę osób. W czwartek przyszły kolejne wyniki - wszystkie ujemne, oprócz jednego. Tego, który wciąż nie dawał jasnego wyniku - diagności potrzebowali czasu, by rozstrzygnąć, czy mają do czynienia z koronawirusem, czy nie.

Proboszcz parafii św. Jadwigi Ryszard Piasecki ma powody do radości - wszyscy księża są zdrowi, nikt z wiernych też nie zachorował.

Ostateczna odpowiedź dotarła do Dębicy w piątek i można było odetchnąć z ulgą - żadna osób, które zgłosiły się do badań nie jest zarażona.

Pytanie tylko, ile wiernych, którzy byli narażeni na kontakt z chorym księdzem nie stawiło się na apel Sanepidu? Czy na pewno wszyscy? Nawet jeśli nie, wydaje się, że tym razem mieszkańcy Dębicy i powiatu mieli wielkie szczęście - było to pojedyncze zachorowanie, które nie przemieniło się w ognisko wirusa.

Do dnia, w którym zamykaliśmy ten numer Obserwatora Lokalnego, czyli do poniedziałku 13 lipca w komunikatach Wojewódzkiego Inspektora Sanitarnego, który codziennie informuje o sytuacji na Podkarpaciu, ani raz nie pojawił się powiat dębicki.

W ten sam poniedziałek na Oddziale Obserwacyjno-Zakaźnym w szpitalu w Dębicy przebywało siedem osób. Trafiły tam w związku z podejrzeniem o możliwość zarażenia koronawirusem. Kiedy około 14:00 rozmawialiśmy z dyrektorem ZOZ w Dębicy, wszystkie już były po badaniu, a do szpitala dotarły wyniki pobranych od nich próbek.

- Wszystkie są ujemne - mówi dyrektor ZOZ Przemysław Wojtys.

Do tej pory w powiecie dębickim na covid-19 zachorowało dziesięć osób. Wszystkim udało się wrócić do zdrowia.

(GaM)

Reklama

TREKKING DLA RODZINY

PRZYJDŹ → PRZETESTUJ → KUP

ODBIERZ RABAT -10% NA AKCESORIA

WAGANT 2020

KOŁA / RAMA 28" / alu 6061
ROZMIAR M-17" / L-19" / XL-23"
WIDELEC amortyzowany
NAPĘD Shimano ST-EF41
HAMULCE V-brake aluminiowe
KOKPIT aluminiowy / stalowy

CENA: 1399 ZŁ

GAZELA 2020

KOŁA / RAMA 28" / alu 6061
ROZMIAR M-17" / L-19"
WIDELEC amortyzowany
NAPĘD Shimano ST-EF41
HAMULCE V-brake aluminiowe
KOKPIT aluminiowy / stalowy

CENA: 1399 ZŁ

PANDA 1.0 2020

KOŁA / RAMA 24" / alu 6061
ROZMIAR S-13"
WIDELEC stalowy
NAPĘD Shimano Tourney
HAMULCE V-brake aluminiowe
KOKPIT aluminiowy / stalowy

CENA: 1299 ZŁ

DOŻYWOTNIA GWARANCJA NA RAMY ALUMINIOWE

KUP W RATACH 10×0%

RRSO=0%

rowery motocykle akcesoria sport serwis

bikemoto
SIEĆ SALONÓW ROWEROWO-MOTORYZACYJNYCH

NAJWIĘKSZY W REGIONIE
DĘBICA, ul. Rzeszowska 151 (budynek MAJSTRA)

14 658 42 50
bikemoto.pl

eprasa.pl afa834e2cc

Na boisko wyjdą skrzaty

Trwają zapisy do Akademii Piłkarskiej Gminy Dębica Chemik Pustków. To oferta skierowana do czterolatków i ich o rok starszych kolegów.

Nabór prowadzony jest do najmłodszej grupy - skrzaty. Pierwszy trening odbędzie się w najbliższy czwartek na stadionie w Brzeźnicy. Bartosz Stawarz, który będzie trenował chłopców, zapowiada, że na razie spotkania planowane są raz w tygodniu, ale w razie potrzeby będą organizowane częściej.

W Akademii działa też grupa zaawansowana. Szczegóły pod numerem tel. trenera: 511 207 754.

(ag)

INFORMATOR GMINNY

Urząd Gminy w Czarnej
tel. 14 676 10 30

Gminny Ośrodek Pomocy Społecznej
tel. 14 676 10 67

Zespół ds. przeciwdziałania przemocy w rodzinie
tel. 14 676 10 67

Punkt nieodpłatnej pomocy prawnej
tel. 690 901 136 (rejestracja)

Gminny Zakład Gospodarki Komunalnej
tel. 14 676 14 38

Ośrodki zdrowia
Czar-Med Czarna, tel. 14 676 10 95
Róża, 14 681 09 99
Stara Jastrząbka, tel. 14 676 22 84

Policja - Posterunek w Czarnej
tel. 14 670 63 72

INFORMATOR GMINNY

Urząd Gminy w Dębicy
tel. 14 680 33 10, 14 680 33 36

Gminny Ośrodek Pomocy Społecznej
tel. 14 680 33 33

Zespół ds. przeciwdziałania przemocy w rodzinie
tel. 14 680 33 37

Punkt nieodpłatnej pomocy prawnej
tel. 690 901 136 (rejestracja)

Gminny Zakład Komunalny
tel. 14 682 04 20, 14 682 87 32

Ośrodki zdrowia
NZOZ Gumniska, tel. 14 681 66 77
Latoszyn, tel. 14 600 52 79
Elmed Nagawczyna, tel. 14 696 99 88
NZOZ Paszczyna, tel. 14 682 56 84
NZOZ Pustków Osiedle, tel. 14 682 16 16
NZOZ Pustków, tel. 14 681 28 22
NZOZ Zakład Pielęgnacyjno-Opiekuńczy Pustków, tel. 606 670 804
NZOZ Zawada, tel. 14 677 50 92

Policja - Komisariat w Brzeźnicy
tel. 14 670 63 75

Najsłabszy wynik Andrzej Duda zanotował w Przerytym Borze

91% w Jaźwinach

W Czarnej, Golemkach i Starym Jaworniku prezydent Andrzej Duda zdobył ponad dwie trzecie głosów, a to jeden ze słabszych jego wyników. Ciekawy jest też rezultat w Przerytym Borze, gdzie pięć lat temu o głos wygrał Bronisław Komorowski; tym razem Rafał Traszkowski przegrał tu wyraźnie, choć najmniej ze wszystkich obwodów. Na przeciwnym biegunie są Jaźwiny.

Czarna, Golemki, Stary Jawornik
Andrzej Duda 1 232 (70,60%)
Rafał Trzaskowski 513 (29,40%)

Borowa
Andrzej Duda 327 (80,74%)
Rafał Trzaskowski 78 (19,26%)

Chotowa
Andrzej Duda 345 (80,80%)
Rafał Trzaskowski 82 (19,20%)

Głowaczowa
Andrzej Duda 400 (83,16%)
Rafał Trzaskowski 81 (16,84%)

Grabiny
Andrzej Duda 914 (77,79%)
Rafał Trzaskowski 261 (22,21%)

Jaźwiny
Andrzej Duda 338 (90,86%)
Rafał Trzaskowski 34 (9,14%)

Podlesie
Andrzej Duda 178 (89,45%)
Rafał Trzaskowski 21 (10,55%)

Przeryty Bór
Andrzej Duda 50 (66,67%)
Rafał Trzaskowski 25 (33,33)

Przyborów
Andrzej Duda 245 (80,86%)
Rafał Trzaskowski 58 (19,14%)

Róża
Andrzej Duda 559 (84,95%)
Rafał Trzaskowski 99 (15,05%)

Stara Jastrząbka
Andrzej Duda 532 (87,50%)
Rafał Trzaskowski 76 (12,50%)

Żdżary
Andrzej Duda 408 (82,26%)
Rafał Trzaskowski 88 (17,74%)

Wybory prezydenckie - gmina Dębica

Bez niespodzianki

We wszystkich sołectwach gminy Dębica, w której frekwencja wyborcza wyniosła 67,58%, wygrał Andrzej Duda. Największe poparcie obecny prezydent miał w Głobikowej, gdzie zagłosowało na niego ponad 89% uprawnionych. Najmniejsze - w Pustkowie-Osiedlu - 64,1%.

Braciejowa (7)
Andrzej Duda 444 (87,19%)
Rafał Trzaskowski 62 (12,81%)

Brzeźnica (20, 21, 22)
Andrzej Duda 1307 (70,01%)
Rafał Trzaskowski 560 (29,99%)

Głobikowa (8)
Andrzej Duda 254 (89,12%)
Rafał Trzaskowski 32 (10,88%)

Gumniska (5)
Andrzej Duda 550 (83,33%)
Rafał Trzaskowski 110 (16,67%)

Kochanówka (14)
Andrzej Duda 140 (81,40%)
Rafał Trzaskowski 32 (18,60%)

Kozłów, Kędzierz (9)
Andrzej Duda 435 (76,32%)
Rafał Trzaskowski 135 (26,68%)

Latoszyn (6)
Andrzej Duda 562 (71,74%)
Rafał Trzaskowski 228 (28,26%)

Nagawczyna (18, 19)
Andrzej Duda 1026 (69,75%)
Rafał Trzaskowski 445 (30,25%)

Paszczyna (11)
Andrzej Duda 551 (70,05%)
Rafał Trzaskowski ..... 155(21,95%)

Podgrodzie (10)
Andrzej Duda 758 (81,51%)
Rafał Trzaskowski 172 (18,49%)

Pustków (16, 17)
Andrzej Duda 1024 (84,49%)
Rafał Trzaskowski 115 (15,51%)

Pustków Krownice (15)
Andrzej Duda 213 (78,31%)
Rafał Trzaskowski ..... 59(21,69%)

Pustków Osiedle (12, 13)
Andrzej Duda 673 (64,16%)
Rafał Trzaskowski 376 (35,84%)

Pustynia (1)
Andrzej Duda 626 (73,47%)
Rafał Trzaskowski 226 (26,53%)

Stasiówka (3)
Andrzej Duda 651 (89,19)
Rafał Trzaskowski 79 (10,82%)

Stobierna (4)
Andrzej Duda 479 (86%)
Rafał Trzaskowski 78 (14%)

Zawada (2)
Andrzej Duda 534 (74,06%)
Rafał Trzaskowski ..... (187 (25,94%)

Wniosek ciągle analizują

Sekretarz stanu Józefa Szczurek-Żelazko odwiedziła łazienki w Latoszynie. Władze gminy czekają na status uzdrowiska.

Wniosek w sprawie nadania takiego statusu sołectwom Latoszyn i Podgrodzie złożony przez gminę Dębica trafił już do Ministerstwa Zdrowia. Wizyta wiceminister Józefy Szczurek-Żelazko dla władz gminy była okazją do przypomnienia, jak ważna to dla nich kwestia.

- Zrobimy wszystko, aby ta decyzja była podjęta jak najszybciej. Wniosek jest dość obszerny i wymaga analizy - mówiła wiceminister.

Podkreśliła także, że nadanie statusu uzdrowiska jest gwarantem jakości dla pacjentów korzystających z ośrodka w Latoszynie. A także szansa na rozwój dla obu miejscowości oraz dla okolicznych mieszkańców.

(nan)

Zgłosiły się dwie firmy

Kto od sierpnia będzie odbierał odpady komunalne od mieszkańców gminy Czarna? Odpowiedź na to pytanie powinniśmy poznać w tym tygodniu.

Na ogłoszony przez gminę w połowie czerwca przetarg wpłynęły dwie oferty. Ich otwarcie nastąpiło 8 lipca. Teraz, jak mówi wójt Józef Chudy, komisja będzie analizować, czy zgłaszający się spełniają wszystkie postawione im warunki.

Chodzi m.in. o to, by wszyscy oddający śmieci dostawali tyle worków na śmieci segregowane, ile będą potrzebować. A odpady zielone były zabierane sprzed domów.

- No i czy zaproponowana przez firmy kwota nie przekracza tej, którą mamy zabezpieczoną na odbiór - mówi włodarz.

Jeśli zdecyduje się podpisać umowę, to ta będzie obowiązywać do końca 2021 roku.

JAG

Język niemiecki znają niemal tak dobrze jak polski

Jest z nich dumna

Z takich uczniów jak Anna i Jan Para byłby zadowolony każdy nauczyciel języka niemieckiego. Z dumą też wypowiada się o nich Małgorzata Pękala.

- Od dzieciństwa uczą się tego języka. Jest to nieustająca praca w pogłębianiu wiedzy, powtarzaniu i dążeniu do zamierzonego celu - mówi germanistka.

Przygotowując się do konkursu poświęcają wolny czas. Na dodatkowych zajęciach rozwiązują testy, wykorzystują prezentacje, zdjęcia, filmy, piosenki i tablicę interaktywną. Sięgają do zagadnień, które wykraczają poza podstawę programową.

- Zdaję sobie sprawę, że język niemiecki nie jest tak popularny jak angielski, ale warto się go uczyć - podkreśla Małgorzata Pękala.

Jej podopieczni ze Szkoły Podstawowej w Czarnej Anna i Jan Para w siódmej klasie zostali laureatami konkursu kuratoryjnego. Jan Para za zajęcie trzeciego miejsca został uhonorowany statuetką od Podkarpackiego Kuratora Oświaty.

Jest też laureatem Ogólnopolskiego Konkursu Języka Niemieckiego Lust auf Lesen Online. W Powiatowym Konkursie z Języka Niemieckiego dla Szkół Podstawowych Einfach fit in Deutsch był pierwszy, a jego siostra Anna trzecia.

Oboje uzyskali Goethe Zertifikat A2 z oceną bardzo dobry. Anna miała 93/100%, a Jan 94/100%.

JAG

Jan i Anna Para z nauczycielką Małgorzatą Pękalą.

eprasa.pl afa834e2cc

Odpowiedzieli na apel z Rącznej

Stowarzyszenie Razem w Przyszłość z Woli Żyrakowskiej zainicjowało zbiórkę dla poszkodowanych przez opady deszczu z gminy Kańczuga.

Akcja była odpowiedzią mieszkańców gminy Żyraków na apel zaprzyjaźnionego Stowarzyszenia Promocji i Rozwoju Wsi Rączna. Odbywała się w dwóch punktach: w Woli Żyrakowskiej i w Wiewiórce. Udało się zebrać najpotrzebniejsze rzeczy: artykuły gospodarstwa domowego, pościel, koce, ręczniki, dywany, artykuły chemiczne i meble.

(ag)

INFORMATOR GMINNY

Urząd Miejski
tel. 14 672 10 36

Ośrodek Pomocy Społecznej
tel. 14 676 16 88

Zespół ds. przeciwdziałania przemocy w rodzinie
tel. 14 672 20 56

Punkt nieodpłatnej pomocy prawnej
tel. 690 901 136 (rejestracja)

Miejski Zakład Komunalny
tel. 14 681 57 88

Ośrodki zdrowia
Pilmedic Pilzno, tel. 14 672 10 77
Sumed Pilzno, tel. 14 672 33 33
Dobrków, tel. 14 672 10 35
Łęki Dolne, tel. 14 672 50 03
Strzegocice, tel. 14 681 72 20

Policja - Komisariat w Pilźnie
tel. 14 670 63 74

INFORMATOR GMINNY

Urząd Gminy
tel. 14 680 71 21

Gminny Ośrodek Pomocy Społecznej
tel. 14 682 26 35

Zespół ds. przeciwdziałania przemocy w rodzinie
tel. 14 680 71 21

Punkt nieodpłatnej pomocy prawnej
tel. 690 901 136 (rejestracja)

Gminny Zakład Gospodarki Komunalnej
tel. 14 682 26 38

Ośrodki zdrowia
Gminny Ośrodek Zdrowia, tel. 14 670 12 17
NZOZ Lekarz Rodzinny Krystyna Osuch, tel. 14 68 22 850
Straszęcin, tel. 14 676 86 44
Bobrowa, tel. 14 682 43 00
Nagoszyn, tel. 14 682 88 14

Policja - Posterunek w Żyrakowie
tel. 14 670 63 76

Wybory 2020 - gmina Żyraków

Mokre najbardziej za Dudą

Rekordowe poparcie dla Andrzeja Dudy w Mokrem i Zasowie, gdzie obecnego prezydenta poparło ponad 90% uprawnionych do głosowania. Jego przeciwnik najlepszy wynik zanotował w Zawierzbiu, gdzie zdobył poparcie prawie 35,5 % głosujących.

Bobrowa
Andrzej Duda 644 (82,78%)
Rafał Trzaskowski 134 (17,22%)

Bobrowa Wola
Andrzej Duda 174 (87,44%)
Rafał Trzaskowski 25 (12,26%)

Góra Motyczna
Andrzej Duda 521 (84,99%)
Rafał Trzaskowski 92 (15,01%)

Korzeniów
Andrzej Duda 348 (87%)
Rafał Trzaskowski 52 (13%)

Mokre
Andrzej Duda 340 (93,66%)
Rafał Trzaskowski 23 (6,34%)

Nagoszyn
Andrzej Duda 761 (88,18%)
Rafał Trzaskowski 102 (11,82%)

Straszęcin
Andrzej Duda 796 (71,58%)
Rafał Trzaskowski 316 (28,42%)

Wiewiórka
Andrzej Duda 471 (88,04%)
Rafał Trzaskowski 64 (11,96%)

Wola Wielka
Andrzej Duda 336 (88,65%)
Rafał Trzaskowski 43 (11,35%)

Wola Żyrakowska
Andrzej Duda 373 (80,39%)
Rafał Trzaskowski 91 (19,61%)

Zasów
Andrzej Duda 445 (90,63%)
Rafał Trzaskowski 46 (9,37%)

Zawierzbie
Andrzej Duda 376 (63,51%)
Rafał Trzaskowski 216 (34,49%)

Żyraków
Andrzej Duda 671 (70,93%)
Rafał Trzaskowski 275 (29,07%)

Zespół Opieki Zdrowotnej - Oddziały w Straszęcinie
Andrzej Duda 48 (78,69%)
Rafał Trzaskowski 13 (21,31%)

W Bielowach Andrzej Duda zdobył 93,40% głosów

Prezydent Warszawy bez szans

Rafał Trzaskowski największym poparciem cieszył się w samym Pilźnie. Zdobył tam 23,97% głosów. Najmniejszym w Bielowach, gdzie głos na niego oddało tylko 6,6% wyborców. Podsumowując jednak z Andrzejem Dudą nie miał żadnych szans. Urzędujący prezydent w ostatnią niedzielę zgarnął w gminie Pilzno 83,08% głosów.

Pilzno
Andrzej Duda 2061 (76,03%)
Rafał Trzaskowski 650 (23,97%)

Bielowy
Andrzej Duda 269 (93,40%)
Rafał Trzaskowski 19 (6,60%)

Dobrków, Gołęczyna, Mokrzec
Andrzej Duda 631 (87,03%)
Rafał Trzaskowski 94 (12,97%)

Gębiczyna, Połomia
Andrzej Duda 205 (91,52%)
Rafał Trzaskowski 19 (8,48%)

Jaworze Dolne
Andrzej Duda 144 (86,75%)
Rafał Trzaskowski 22 (13,25%)

Jaworze Górne
Andrzej Duda 319 (86,68%)
Rafał Trzaskowski 49 (13,32%)

Lipiny
Andrzej Duda 730 (88,27%)
Rafał Trzaskowski 97 (11,73%)

Łęki Dolne
Andrzej Duda 728 (84,45%)
Rafał Trzaskowski 135 (15,55%)

Łęki Górne
Andrzej Duda 660 (84,94%)
Rafał Trzaskowski 117 (15,06%)

Machowa
Andrzej Duda 327 (79,37%)
Rafał Trzaskowski 85 (20,63%)

Podlesie Machowskie
Andrzej Duda 162 (90%)
Rafał Trzaskowski 18 (10%)

Parkosz
Andrzej Duda 462 (79,93%)
Rafał Trzaskowski 116 (20,07%)

Słotowa
Andrzej Duda 544 (91,43%)
Rafał Trzaskowski 51 (8,57%)

Strzegocice
Andrzej Duda 492 (87,23%)
Rafał Trzaskowski 72 (12,77%)

Zwiernik
Andrzej Duda 543 (91,57%)
Rafał Trzaskowski 50 (8,43%)

DPS w Parkoszu
Andrzej Duda 36 (90%)
Rafał Trzaskowski 4 (10%)

To na razie projekt

Chcą mniej od metra

Obniżenia podatku od nieruchomości dla przedsiębiorców z gminy Pilzno z 19 do 10 zł za m² chcą radni z klubu PiS. Projekt takiej uchwały jest już gotowy.

Wniosek formalny z projektem uchwały radny Tadeusz Pieczonka złożył podczas ostatniej sesji na ręce przewodniczącego Czesława Ziai.

Jak tłumaczył jest to pokłosie spotkania z burmistrz Ewą Gołębiowską oraz przedstawicielami Cechu Rzemiosł w Pilźnie i innymi przedsiębiorcami.

Zwolnienie miałoby dotyczyć II kwartału, czyli okresu od kwietnia do końca czerwca.

- Analizując nasz budżet jak również kwoty związane z niedoszacowaniem budżetu to jest nas stać - podkreślił radny.

tra

Tadeusz Pieczonka był jednym z autorów wniosku. **fot. arch.**

Odkrywcy z Woli Wielkiej nagrodzeni

Nagrodę specjalną w konkursie Być jak Ignacy wywalczyła Szkoła Podstawowa z Woli Wielkiej.

Była to IV edycja ogólnopolskiego programu.

- To podwójny sukces uczniów i nauczycieli. Oprócz Nagrody Specjalnej, szkoła znalazła się w gronie 5 najlepszych, które zostały nominowane do tytułu Naukowej Szkoły Ignacego z województwa podkarpackiego - informuje dyrektor Urszula Dydo.

Konkurencja była duża, bo w tegorocznej edycji programu uczestniczyło 1500 szkół z całej Polski.

Założenia konkursu to przede wszystkim popularyzacja wśród uczniów wiedzy na temat polskiej myśli naukowej i wiedzy na temat postaci Ignacego Łukasiewicza oraz przemysłu naftowego i gazowego.

Do programu: Być jak Ignacy. Odkryj tajemnice nauki, szkoła przystąpiła po raz pierwszy. Powstało koło naukowe pod nazwą Wolańscy odkrywcy. Pod opieką nauczycielki Anieli Dydo pracowali w nim: Jakub Bała, Amelia Konieczny, Przemysław Kułak, Aleksander Lisowski, Kacper Mika, Antoni Moskal, Karolina Niemiec, Konrad Wojciechowski, Bartosz Chmura, Izabela Depowska, Mateusz Grądziel, Oliwia Kot, Kamila Krogulska, Kamila Litwa, Kornelia Połchowska.

To im należą się gratulacje za sukces.

Uczniowie przeprowadzili badania: Ocena stanu czystości powietrza w Woli Wielkiej i jako pracę konkursową skonstruowali pojazd - łazik badający i - w razie potrzeby - oczyszczający powietrze. Zaprojektowali też uniwersalną maseczkę antysmogowo – antywirusową.

Nagroda to nie tylko splendor, ale i wymierne korzyści w postaci finansowej - do Woli Wielkiej powędrował czek opiewający na kwotę 3 tys. zł.

Więcej na temat działań i osiągnięć uczniów poczytać można na stronie internetowej szkoły w Woli Wielkiej.

(nan)

eprasa.pl afa834e2cc

Za darmo do końca lipca

Centrum Kultury i Czytelnictwa w Brzostku zaprasza kinomaniaków na darmowe projekcje filmów. Liczba miejsc jest ograniczona.

Pierwszy seans odbędzie się we wtorek 14 lipca, czyli w dniu ukazania się tego numeru Obserwatora w sprzedaży, o godz. 17.

Kolejne Gminne Centrum Kultury i Czytelnictwa w Brzostku zaplanowało: w piątek 17 lipca (godz. 18), we wtorek 21 lipca (godz. 12), w piątek 24 lipca (godz. 18), we wtorek 28 lipca (godz. 17) oraz w piątek 31 lipca (godz. 18). Wstęp na seanse jest darmowy, ale organizatorzy przypominają, że obowiązuje limit 70 miejsc na każdy z nich.

Wszelkie informacje na temat wyświetlanych filmów udzielane są pod numerem telefonu 14 683 03 15. Warto też śledzić profil CKiCz w Brzostku na Facebooku, który znajdziemy wpisując @CKiCz. Brzostek.

rar

INFORMATOR GMINNY BRZOSTEK

Urząd Miasta
tel. 14 680 30 26

Miejsko-Gminny Ośrodek Pomocy Społecznej
tel. 14 683 03 77

Zespół ds. przeciwdziałania przemocy w rodzinie
tel. 14 680 89 21

Punkt nieodpłatnej pomocy prawnej
tel. 690 901 136 (rejestracja)

Zakład Gospodarki Komunalnej
tel. 14 683 01 20

Ośrodki zdrowia
SPGZOZ Brzostek, tel. 14 683 04 72, 14 680 50 80
SPGZOZ Brzostek o/Smarżowa, tel. 14 683 04 72, 14 680 50 80
S-MED Brzostek, tel. 14 639 62 00

Policja - Komisariat w Brzostku
tel. 14 683 09 97, 14 670 63 71

INFORMATOR GMINNY JODŁOWA

Urząd Gminy
tel. 14 683 30 53

Gminny Ośrodek Pomocy Społecznej
tel. 14 683 30 45

Zespół ds. przeciwdziałania przemocy w rodzinie
tel. 14 683 30 45

Punkt nieodpłatnej pomocy prawnej
tel. 690 901 136 (rejestracja)

Gminny Zakład Gospodarki Komunalnej
tel. 14 630 20 28

Ośrodki zdrowia
GK-MED Jodłowa, tel. 14 672 63 23

Różnica wyniosła 5 106 głosów

Brzostek za Dudą

Niespodzianki nie było - w gminie Brzostek Andrzej Duda zdeklasował swojego konkurenta w wyborach na prezydenta. Ubiegający sie o reelekcję otrzymał łącznie 5949 głosów, a Rafał Trzaskowski zaledwie 843. Frekwencja wyniosła 66,57%, a najwyższa była w Kleciach - 72,54%.

Brzostek, Zawadka Brzostecka
Andrzej Duda 1267 (78,45%)
Rafał Trzaskowski 348 (21,55%)

Bączałka, Kamienica Górna
Andrzej Duda 528 (92,96%)
Rafał Trzaskowski 40 (7,05%)

Bukowa
Andrzej Duda 202 (88,60%)
Rafał Trzaskowski 26 (11,40%)

Gorzejowa
Andrzej Duda 315 (91,04%)
Rafał Trzaskowski 31 (8,96%)

Grudna Dolna, Grudna Górna
Andrzej Duda 442 (93,25%)
Rafał Trzaskowski 32 (6,75%)

Januszkowice, Opacionka
Andrzej Duda 622 (94,67%)
Rafał Trzaskowski 35 (5,33%)

Kamienica Dolna
Andrzej Duda 260 (85,81%)
Rafał Trzaskowski 43 (14,19%)

Klecie
Andrzej Duda 300 (79,37%)
Rafał Trzaskowski 78 (20,63%)

Nawsie Brzosteckie, Wola Brzostecka
Andrzej Duda 601 (90,65%)
Rafał Trzaskowski 62 (9,35%)

Przeczyca, Skurowa
Andrzej Duda 521 (89,83%)
Rafał Trzaskowski 59 (10,17%)

Siedliska Bogusz, Smarżowa, Głobikówka
Andrzej Duda 891 (90,92%)
Rafał Trzaskowski 89 (9,08%)

rar

Żołnierze czyścili potoki

Przez kilka dni na terenie gminy Jodłowa pracowali żołnierze Wojsk Obrony Terytorialnej, którzy udrażniali koryta potoków Jodłówka i Wolanka.

Żołnierze z 33. Batalionu Lekkiej Piechoty z Dębicy dowodzeni przez ppor. Pawła Babiarczyka usuwali z koryt potoków wszystko, co mogło powodować zagrożenie przy ewentualnym wzroście poziomu wód. Wycinali krzaki, wyciągali powalone drzewa.

Prace nadzorowane były przez Tadeusza Kozioła z Nadzoru Wodnego w Dębicy - Państwowego Gospodarstwa Wodnego Wody Polskie. Oni wszyscy współpracowali z sołtysami Jodłowej Dolnej i Górnej, a także Zagórza.

rar

Mieszkańcy gminy Jodłowa z Andrzejem Dudą

Prezydent wygrał

Najliczniej z całej gminy Jodłowa w swojej komisji stawili się mieszkańcy Dęborzyna, Dzwonowej i Zagórza. Tam frekwencja wyniosła 67,51%. Dla całej gminy to wartość 64,02%. Najwięcej głosów mieszkańcy oddali na urzędującego prezydenta. Znak X przy Andrzeju Dudzie postawiło 2 371 osób. Przy Rafale Trzaskowskim - 348.

Jodłowa Dolna
Andrzej Duda 1060 (84,87%)
Rafał Trzaskowski 189 (15,13%)

Jodłowa Górna
Andrzej Duda 420 (88,98%)
Rafał Trzaskowski 52 (11,02%)

Jodłowa Wisowa
Andrzej Duda 174 (83,65%)
Rafał Trzaskowski 34 (16,35%)

Dęborzyn, Dzwonowa, Zagórze
Andrzej Duda 484 (91,32%)
Rafał Trzaskowski 46 (8,68%)

Dębowa
Andrzej Duda 233 (89,62%)
Rafał Trzaskowski 27 (10,38%)

rar

Strażacy zbierają pieniądze na sprzęt

Organizują pokazy dla dzieci, ale przede wszystkim niosą pomoc innym. By to robić skuteczniej strażacy z Grudnej Dolnej proszą o wsparcie zbiórki pieniędzy.

Nie tak dawno zakupili samochód magirus deutz. Aby przystosować go do swoich potrzeb pracowali bardzo długo, poświęcając nie tylko swój czas, ale również własne pieniądze. Teraz potrzebują dalszego wsparcia przy doposażeniu wozu strażackiego.

By ich wesprzeć wystarczy wpisać w wyszukiwarkę portalu zrzutka.pl hasło: Sprzęt dla OSP Grudna Dolna. Brakuje jeszcze 5 tys zł.

rar

Zbiórkę prowadzą na zrzutka.pl.

Tragedia w Siedliskach-Bogusz

Nie żyje 59-latek

Niestety, nie udało się uratować życia mężczyzny, który w piątek 10 lipca został przygnieciony przez ciągnik rolniczy, w Siedliskach-Bogusz.

Jak informuje asp. Jacek Bator, rzecznik prasowy Komendy Powiatowej Policji w Dębicy do wypadku doszło o godz. 18:05.

- Mężczyzna, mieszkaniec Siedlisk-Bogusz z nieustalonych przyczyn doprowadził do przewrócenia się ciągnika, który następnie go przygniótł - opisuje asp. Jacek Bator.

Kierujący ciągnikiem poniósł śmierć na miejscu. Dokładny przebieg zdarzenia będą próbować ustalić teraz policjanci, którzy pracują pod nadzorem prokuratora. Ciało tragicznie zmarłego zostało zabezpieczone do sekcji.

rar

Mieszkaniec Siedlisk-Bogusz zginął na miejscu.

Reklama

Ferma Drobiu Żmuda w Zdziarcu
posiada w sprzedaży:
odchowany brojler kurzy na żółtej nóżce, 4-tygodniowy - 6 zł/szt., perliczki brojlerowskie, odchowane 4-tygodniowe - 12 zł/szt., kaczki mulardy, odchowane 5-tygodniowe 15 zł/szt., gęsi brojlerowskie, francuskie, 5-tygodniowe 20 zł/szt.
Posiadamy paszę dla kaczek i kurcząt.
Tel. 14 681 13 53, 602 817 064.

eprasa.pl afa834e2cc

Trudne początki pracy w Peru

Misja u bram Amazonii ks. Grzegorza Kubalicy

Narodowa kwarantanna w Peru zaczęła się w tym samym czasie, co w Polsce. Dwa tygodnie po tym, jak pochodzący z Dębicy ks. Grzegorz Kubalica rozpoczął misyjną pracę w Puerto Ocopa.

Misjonarz z Dębicy ks. Grzegorz Kubalica pełni obecnie kapłańską posługę w Peru.

Planów miał dużo. Nie tylko organizowanie katechez, przygotowania do sakramentów czy spotkania z młodzieżą. Chciał ruszyć z budową kaplicy w Santa Cruz i remontem kościoła parafialnego. Prezydent Martin Vizcarra ogłosił kwarantannę i wszystko stanęło.

- Z dnia na dzień znalazłem się w nowej rzeczywistości. Najsmutniejsze jest to, że nie możemy modlić się razem z ludźmi, ani ich odwiedzać - mówi ks. Grzegorz.

Na początku czerwca, choć ciągle obowiązywał zakaz przemieszczania się, razem z medykami wypłynął do Indian Ashaninka, by rozdać im leki. Wielu z nich ciężko choruje, głównie z powodu niedożywienia. Składnikami ich posiłków są tylko juka, banany i insekty.

Coraz więcej Indian w rejonie Iquitos i Ucayali umiera też z powodu covid-19. Niektóre wioski są zamknięte, ich mieszkańcy nie przyjmują ani leków, ani jedzenia, bo uważają je za zakażone. Inni wychodzili do nich na brzeg rzeki.

- Na cały rejs przeznaczyliśmy tydzień, ponieważ planowaliśmy modlitwę, spowiedź, eucharystię, niestety wróciliśmy po trzech dniach. Weszliśmy jedynie do kilku wiosek, tylko dlatego że są opustoszałe - opowiada misjonarz.

Do parafii, którą ma pod opieką, należy ich 70. Do 30 można dojechać samochodem, do pozostałych tylko dopłynąć łódką. W ciągu tygodnia dwieście osób zaraziło się koronawirusem. Peru jest obecnie na piątym miejscu w świecie pod względem liczby zachorowań.

Ks. Grzegorz prosi wszystkich o modlitwę, ale też o wsparcie finansowe w prowadzonych działaniach. Wpłaty można kierować na numer konta: 06 1240 1037 1111 0000 0691 6772, w tytule przelewu obowiązkowo wpisując: PATRONAT – Grzegorz Kubalica.

Duszpasterz z Dębicy zaprasza też na prowadzonego przez siebie bloga pt. Misja u bram Amazonii. Tu można przeczytać więcej o jego pracy w Peru.

Janusz Grajcar

Odpusty szkaplerzne w Zawadzie i Pilźnie

W roku jubileuszowym, w którym w Sanktuarium Matki Bożej Zawadzkiej obchodzona jest setna rocznica koronacji Cudownego Obrazu, odpust szkaplerzny rozpocznie się w sobotę 18 lipca.

Tego dnia o godz. 18:00 odprawiona zostanie msza św., po której wszyscy uczestnicy przejdą w procesji różańcowej na cmentarz. Główne obchody zaplanowane zostały jednak na niedzielę 19 lipca.

Msze św. rozpoczynać się będą o godz. 6:00, 7:00, 9:00, 11:00, 16:30 i 18:00. Kazania wygłosi pochodzący z parafii Krzyża Św. w Dębicy ks. Grzegorz Baran, teolog biblista, wykładowca Uniwersytetu Papieskiego Jana Pawła II w Tarnowie.

- Będą to słowa duchowego przygotowania do planowanego na wrzesień jubileuszowego odpustu tygodniowego - zapowiada kustosz sanktuarium w Zawadzie ks. Józef Książek.

Przed pierwszym nabożeństwem o godz. 5:30 nastąpi odsłonięcie obrazu Matki Bożej Zawadzkiej. Uroczysta suma z wiernymi skupionymi przy ołtarzu polowym rozpocznie się o godz. 11:00. Przewodniczyć jej będzie ks. Bogusław Czech, proboszcz parafii Wszystkich Świętych w Straszęcinie.

Po mszy św. o 16:30 poświęcone zostaną pojazdy. Po każdej eucharystii będzie natomiast możliwość przyjęcia Szkaplerza Świętego. Jego noszenie połączone z modlitwą do Maryi ma zagwarantować wyprowadzenie przez nią z czyśćca w pierwszą sobotę po śmierci.

Święto Najświętszej Maryi Panny z Góry Karmel przypada 16 lipca. Nabożeństwa rozpoczynać się będą o godz. 7:00, 9:30 i 18:00.

Na uroczystości odpustowe z tej samej okazji do Sanktuarium Matki Bożej Pocieszenia w Pilźnie zaprasza przeor O. Piotr Spiller. W klasztorze OO. Karmelitów główne obchody poprzedzone są triduum przygotowującym do nich. Przez trzy dni wierni uczestniczyć mogą w mszach św. o godz. 7:30 i 19:00. Pół godziny przed wieczornym nabożeństwem śpiewane będą nieszpory szkaplerzne.

W wigilię uroczystości odpustowej po mszy św. wieczornej rozpocznie się czuwanie modlitewne. Suma odpustowa rozpocznie się w niedzielę 19 lipca o godz. 11:00.

JAG

Grzegorz Gałat przyjął święcenia diakonatu

Dla Boga na Ukrainie

Pochodzący z Mokrego Grzegorz Gałat jest już diakonem. W katedrze Wniebowzięcia NMP w Odessie święceń udzielił mu biskup Stanisław Szyrokoradiuk.

- Kościół katolicki na Ukrainie jest w mniejszości, dlatego też mówi się, że to tereny misyjne. I w związku z tym cały czas brakuje powołań kapłańskich i zakonnych - tłumaczy dk. Grzegorz Gałat.

Przez cztery lata studiował na uniwersytecie Jana Pawła II w Krakowie. Kiedy otrzymał propozycję wyjazdu na Ukrainę, zgodził się od razu. Do święceń diakonatu przygotowywał się przez trzy lata. Przyjął je w sobotę 4 lipca.

Zobowiązał się tym poświęcić życie Bogu właśnie na Ukrainie. Za rok, jeśli wszystko będzie przebiegać zgodnie z planem, zostanie wyświęcony na księdza. Mszę prymicyjną odprawi wtedy na pewno w kościele w Zasowie.

JAG

Grzegorzowi Gałatowi święceń udzielił bp Stanisław Szyrokoradiuk.

KRONIKA

PIELGRZYMKA PRZEMYSKA W POWIECIE DĘBICKIM
W ubiegłym tygodniu przez powiat dębicki przechodzili pątnicy zmierzający Pieszą Pielgrzymką Przemyską na Jasną Górę. Na szlak, podobnie jak to będzie w przypadku tarnowskiej, wychodzą sztafetowo. 150-osobowe grupy przechodziły 8 lipca m.in. przez Paszczynę, Bobrową, Nagoszyn i Zasów. Kolejna 9 lipca wyruszyła z Róży przez Podlesie do Luszowic.

KU CZCI ŚW. JANA PAWŁA II
Nabożeństwo ku czci św. Jana Pawła II odbędzie się w kościele św. Jadwigi w Dębicy w czwartek 16 lipca bezpośrednio po wieczornej mszy św., która rozpocznie się o godz. 18:00.

MĘSKI RÓŻANIEC W DĘBICY
Odbędzie się w niedzielę 19 lipca o godz. 14.30. Rozpocznie się mszą św. w kościele Najświętszego Serca Pana Jezusa w Dębicy – Latoszynie.

LEKARSTWO NA SAMOTNOŚĆ
U Sióstr Służebniczek przy ul. Krakowskiej 15 seniorzy mogą zapisać się do Domu Dziennego Pobytu, gdzie realizowany będzie projekt: Dom, lekarstwo na codzienną samotność.

PODARUJ 1 GROSZ ZA 1 KILOMETR BEZPIECZNEJ JAZDY
Parafia Wszystkich Świętych w Straszęcinie włącza się w akcję: Podaruj jeden grosz za jeden kilometr bezpiecznej jazdy. W niedzielę 19 lipca po wszystkich mszach św. udzielone zostanie błogosławieństwo kierowcom z okazji wspomnienia św. Krzysztofa, patrona kierowców i podróżnych. Dochód ze wspomnianej akcji przeznaczony zostanie na środki transportu dla misjonarzy. U lektorów do nabycia będą breloczki, plakietki, różańce, medaliony z modlitwą i wizerunkiem św. Krzysztofa, zapachy samochodowe, naklejki na szybę. Wszystko po 5 zł.
W parafii Dobrego Pasterza w Nagawczynie datek na ten sam cel będzie można złożyć po sumie o godz. 10:30.

PIERWSZA KOMUNIA W SANKTUARIUM
W najbliższą niedzielę 19 lipca w Sanktuarium Matki Bożej Wniebowziętej w Przeczycy odbędzie się uroczystość pierwszej komunii św. dla dzieci z tamtejszej parafii. Katecheza przed tą uroczystością będzie w piątek 17 lipca po wieczornej mszy św., która rozpoczyna się o godz. 18:00.

SPOTKANIE W DĘBOWEJ
Już w środę 15 lipca br. w Dębowej odbędzie się parafialne spotkanie Dziewczęcej Służby Maryjnej parafii pw. Św. Stanisława Biskupa w Jodłowej. Wspólne wyjście z Jodłowej planowane jest na godz. 9:30.

ZBIÓRKA DLA POWODZIAN
Podczas niedzielnej zbiórki do puszek na rzecz poszkodowanych w wyniku powodzi, zespół Caritas z parafii Podwyższenia Krzyża Świętego w Brzostku zebrał 14 730 zł, w tym w Bukowej 575 zł.

eprasa.pl afa834e2cc

Plan na ten rok: 20 tysięcy kilometrów

Tym razem pojechał na Węgry

O ultrakolarzu Krystianie Cholewie pisaliśmy już w czerwcu ubiegłego roku, kiedy rowerem wybrał się do Portugalii. Wtedy zapowiadał, że planuje pojechać na północ. Ruszył jednak na południe. Dojechał do granicy Węgier i... wrócił.

Dla Krystiana Cholewy takie wycieczki to chleb powszedni. Poważna impreza czeka go w sierpniu.

- Krystianie! Przyzwyczaiłeś nas do czegoś więcej! - żartował na profilu Ultrakolarz jeden z internautów.

Dojechał do granicy, zrobił zdjęcie i zawrócił

I coś w tym żarcie jest, bo ostatnia wyprawa rowerowa Krystiana Cholewy nie przypominała w niczym tej z ubiegłego roku. Ale mimo wszystko trzeba mieć w sobie wiele zaparcia, żeby wsiąść na rower, pojechać na Węgry i od razu wrócić.

Mini-trip po Europie, jak nazwał wyjazd dębicki kolarz, rozpoczął się w sobotę 4 lipca, o godz. 8:23, a zakończył w poniedziałek 6 lipca, o godz. 1:23 w nocy. Czas jazdy to blisko 15 godzin, przewyższenia wyniosły 3 650 m.

- Decyzja o tym, że pojadę zapadła w piątek wieczorem, miałem dzień wolnego i to wykorzystałem - mówi Krystian Cholewa.

Kilka godzin później siedział na rowerze i pedałował. Od początku plan był taki, że dojeżdża do granicy słowacko-węgierskiej, robi zdjęcie i wraca do Polski. Łącznie przejechał 421 kilometrów. Jak na niego nie jest to wiele. Zwłaszcza, że początkiem czerwca wsiadł na rower i pojechał do Gdańska. Wtedy pokonał 631 km.

- 22 godziny i 51 minut. Jazda cały dzień, noc i kawałek dnia. Cała droga pod wiatr, ale udało się - napisał wtedy na swoim fejsbukowym profilu.

Pomiędzy tymi większymi trasami robi także krótsze odcinki, po 100, czy 200 km. W większości w najbliższej okolicy.

- W tym roku przejechałem już 10 tysięcy kilometrów - mówi.

Za chwilę dodaje, że jednak nie już, a dopiero, bo założył sobie, że pokona w ciągu tego roku 20 tys. km.

- Ciężko będzie to zrealizować, ale może jeszcze się uda, zobaczymy - dodaje.

Wiele planów pokrzyżowała mu pandemia, ale nie zamierza przez nią rezygnować z pokonywania kolejnych tras.

Bałtyk-Bieszczady Tour w sierpniu

Planów na najbliższy czas nie ma. Choć patrząc na ostatnią wycieczkę na Węgry, zdarza się, że coś nagle wypadnie.

Już w sierpniu, od 21 do 24 weźmie udział w dużej imprezie: Bałtyk-Bieszczady Tour. Do pokonania będzie miał 1008 km. Trasa zacznie się w Świnoujściu, prowadziła będzie przez Wałcz, Bydgoszcz, Gostynin, Opoczno, Ostrowiec Świętokrzyski, Łańcut, Rzeszów, Ustrzyki Dolne do Ustrzyk Górnych. Krystian Cholewa wystartuje w kategorii solo.

Na trasie będzie można zobaczyć także innego reprezentanta naszego miasta. To Sebastian Nykiel, który będzie jechał w kategorii open.

Łącznie na liście startowej znajduje się 349 zawodników. Jest jeszcze lista rezerwowa, a na niej 173 osoby.

Krystian Cholewa nie odpuszcza planów jazdy na północ. Chce dojechać na Przylądek Północny, czyli Nordkapp w Norwegii.

- Zaczekam jednak, aż sytuacja się uspokoi i będzie można spokojnie pojechać - mówi.

Grzegorz Król

Pomysł na weekend w mieście: dobre wino, piknik i alpaki

Przez trzy wakacyjne weekendy gości zaprasza Podkarpacka Manufaktura Win. Produkowany przez gospodarzy trunek nie będzie jedyną atrakcją tych spotkań.

Alpaki od niedawna są atrakcją Podkarpackiej Manufaktury Win.

Mało kto wie, że w Dębicy przy ulicy Wielopolskiej 141a mieści się Podkarpacka Manufaktura Win, jedyna w powiecie winnica zrzeszona w Stowarzyszeniu Winiarzy Podkarpacia. Już wkrótce miłośnicy trunku wytwarzanego z winogron, będą mieli okazję skosztować tutejszych wyrobów.

Manufaktura Win bierze udział w projekcie Wakacje w Podkarpackich Winnicach. Przez trzy weekendy: 18 – 19 lipca, 25 – 26 lipca i 15 – 16 sierpnia otworzy podwoje dla gości. W soboty od 12 do 19, w niedziele od 13 do 19.

Za pakiet degustacyjny trzeba będzie zapłacić 40 zł, ale w zamian dostaje się: wino 4 x 100 ml (dwa wina białe: Silicium, Cobaltum, czerwone: Barollum, różowe: Niccolum), przekąskę złożoną z serów regionalnych, pieczywa, oliwek oraz kiełbasę z ogniska. Jeżeli ktoś będzie miał niedosyt, może zamówić więcej wina, będzie sprzedawane na lampki.

Jako dodatkowe atrakcje gospodarze wymieniają jeszcze zwiedzanie winnicy, degustację komentowaną, ognisko, możliwość zorganizowania na miejscu pikniku dla gości.

Wprawdzie winnica i jej wyroby to oferta adresowana do dorosłych, ale znaleźć tu można także atrakcje dla dzieci. Od niedawna nieopodal mieszkają trzy alpaki; to ssak pochodzący z Ameryki Południowej.

- Mamy je dopiero od maja, są jeszcze młode i nie wszystko jeszcze potrafią. Ale do człowieka mają bardzo pozytywne nastawienie - zapewnia Adam Gałat, właściciel marki Podkarpacka Manufaktura Win.

(nan)

Turyści znajdą tu prawie wszystko

Tylko folderów brak

Jeszcze w czwartek przed południem zakładka z folderami dla turystów na stronie internetowej powiatu była pusta. Zmieniło się to po naszej interwencji.

Sezon wakacyjny w pełni, choć może trudno w ten sposób mówić w czasie ciągle trwającej pandemii koronawirusa. Choć powiat dębicki nie jest typowym rejonem turystycznym, to też ma wiele do zaoferowania odwiedzającym.

O tym, że tak jest, przekonują wpisy na witrynach internetowych naszych samorządów. Zarówno na tej powiatowej, jak i większości gminnych, można znaleźć zakładkę pod nazwą Turystyka bądź też Dla Turysty.

Żadnego odnośnika nie ma tylko gmina Żyraków. Jedyny zbliżony tematycznie dotyczy zabytków, które warto tu zobaczyć. Po więcej informacji należałoby się więc udać na portal powiatdebicki.pl.

Zainteresowani mogą tu znaleźć m.in. interaktywną mapę, na której zaznaczone są lokale gastronomiczne, hotele, kościoły, urzędy i instytucje oraz wiele innych punktów. W zakładce gastronomia umieszczone są niemal wszystkie bary i restauracje z adresami i numerami telefonów.

Ci, którzy lubią aktywnie spędzać czas, znajdą opisy szlaków turystycznych i ścieżek rowerowych. Podana jest długość wszystkich, a przy niektórych także przewidywany czas na ich pokonanie. Do pełnej funkcjonalności brakuje jednak mapek, które pokazywałyby przebieg w terenie.

Przy każdej wymienione są również atrakcje, które można zobaczyć po drodze. Wszystkie są szerzej opisane w zakładce: Warto zobaczyć. Tam też znajdziemy informacje m.in. o kościołach, miejscach pamięci i najstarszych budynkach.

Słabą stroną odnośnika Dla turysty na witrynie powiatowej jest punkt Materiały do pobrania. Jego twórcy zaplanowali, że będą tu trafiać foldery turystyczne i ulotki. Choć jednak nowy portal funkcjonuje od września ubiegłego roku, to pierwszy folder został udostępniony dopiero w ubiegłym tygodniu.

- Pewnie chodziło o to, że jak gminy będą coś wydawać, to będziemy mogli to wrzucić - mówi starosta Piotr Chęciek, któremu zgłosiliśmy ten brak.

Przekonywał też, że na pewno się to zmieni. Dwie godziny później w zakładce pojawił się folder promocyjny starostwa.

A my liczymy na to, że hasło Powiat, w którym chce się żyć, zachęci samorządowców do jeszcze lepszego promowania jego walorów turystycznych.

JAG

eprasa.pl afa834e2cc

Trening OCR Team Dębica

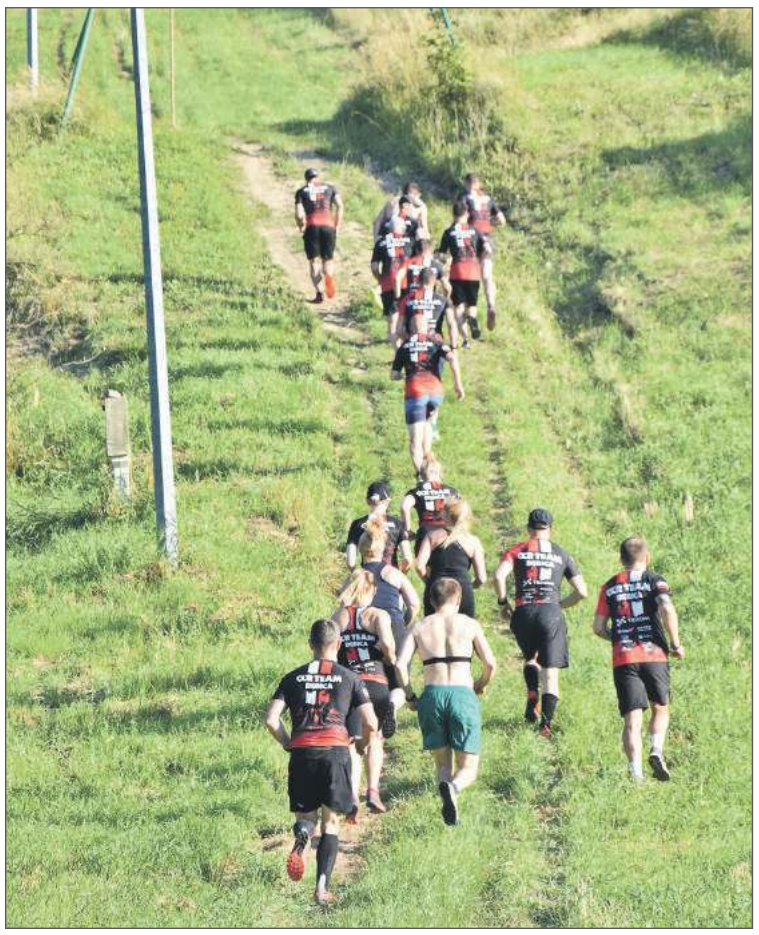

Na rozgrzewkę bieg po stoku narciarskim, w kierunku Osady Słowiańskiej w Stobiernej. Taki był początek piątkowego (10 lipca) treningu grupy OCR Team Dębica.

Członkowie grupy trenują co tydzień na specjalnie przygotowanym do tego torze. Znajduje się na nim wiele przeszkód. Jedne łatwiejsze, kolejne inne trudne i ciężkie. Ale najważniejsze, by się nie poddawać.

Nieważne czy deszcz, czy lejący się z nieba żar. OCR Team Dębica nie patrzy na nic i przygotowują się do kolejnych biegów z przeszkodami.

Wiek i płeć nie mają tu znaczenia. W grupie jest wiele pań, które w niczym nie ustępują panom i po kolei przechodzą kolejne przeszkody.

Aktualności z życia grupy można znaleźć na ich profilu na Facebooku: @OCRteamDEBICA.

Treningi zazwyczaj odbywają się raz w tygodniu i udział w nich może wziąć każdy.

Jest ciężko, zwłaszcza na początku. Ale warto spróbować. Więcej zdjęć na www.debica24.eu.

eprasa.pl afa834e2cc

Oświadczenia majątkowe członków Zarządu Powiatu Dębickiego

Marek Jaskółka ma najwięcej

Marek Jaskółka, członek Zarządu Powiatu Dębickiego w 2019 roku zarobił o prawie 100 000 zł mniej niż rok wcześniej. Mimo tego o finanse bać się nie musi. Na czarną godzinę ma odłożone 400 000 zł. Zaskórniakami w kwocie 78 955 zł może się też pochwalić Bożena Osocha. To dokładnie o 53 955 zł więcej niż starosta Piotr Chęciek.

Piotr Chęciek na czele Zarządu Powiatu Dębickiego stoi od listopada 2018 roku. Wcześniej pobierał pensję prezesa Miejskiej Komunikacji Samochodowej. I jak się okazuje całkiem nieźle na tym wychodził.

W 2018 roku jako szef MKS zarobił 133 838 zł. Jako starosta 26 459 zł, do tego dołożył dietę radnego - 16 191 zł. W sumie na jego konto wpłynęło więc 176 488 zł.

W 2019 roku za to, już tylko jako starosta, zarobił 132 506 zł. Do 5 000 zł, które miał na koncie, udało mu się dołożyć kolejne 20 000 zł.

Starosta ma jednak dość duży dług do spłacenia. Z 350 000 zł kredytu zaciągniętego w Podkarpackim Banku Spółdzielczym do spłaty pozostało mu jeszcze 250 000 zł.

Wicestarosta **Adam Pieniążek** na koniec 2019 roku po stronie winien miał niewiele mniej, bo 218 937 zł.

Ma kredyt hipoteczny w Santander Bank Polska na 15 lat na kwotę 184 000 zł, w 2019 do spłaty zostało mu 54 937 zł.

Miał też kredyt w rachunku mBank na kwotę 60 000 zł. W 2018 do spłaty miał 14 343 zł, ale w 2019 r. już nic. W 2018 miał za to dwie pożyczki właścicielskie udzielone spółce Monada na kwotę 106 000 zł (do spłaty - 80 000 zł), a w 2019 r. pożyczki były już trzy na kwotę 119 50 zł (do spłaty - 84 000 zł).

W 2018 roku Adam Pieniążek twierdził, że ma 99 udziałów (5%) we wspomnianej już spółce Monada. Od 31 sierpnia 2017 r. do 9 lutego 2019 r. był jej prezesem. W 2018 r. miał z tego tytułu 67 zł dochodu, rok później o tym, że był prezesem już nie wspomina, ale udziały wciąż ma. Za to dochodów już nie.

Zastępcy starosty, podobnie jak jemu samemu, objęcie stanowiska w powiecie finansowo niespecjalnie się opłaciło. Przynajmniej teoretycznie. W 2018 r. bowiem Adam Pieniążek zarobił w sumie 166 864 zł. W tym: 148 963 zł - pensja z firmy Bibby, 4 320 zł - dieta radnego gminy Dębica, 13 411 zł - wynagrodzenie ze starostwa, 170 zł - odsetki z tytułu umów pożyczek z firmą Monada.

W 2019 r. jego zarobki to już wyłącznie 113 936 zł wynagrodzenia ze starostwa. Niższe zarobki odbiły się również na oszczędnościach wicestarosty. W 2018 r. miał na koncie 16 255 zł i 3 500 funtów brytyjskich. Rok później funty zachował, ale złotówek miał już 5 926 zł mniej.

Marek Jaskółka, prócz tego, że jest członkiem Zarządu Powiatu Dębickiego, to jest przede wszystkim przedsiębiorcą. Prowadzi Zakład Instalacji Elektrycznych Pomiarów i Dokumentacji. I na finanse nie narzeka. Na czarną godzinę ma odłożone 400 000 zł.

W 2018 r. zarobił 212 823 zł. 186 946 zł z działalności i 25 877 zł diety radnego. Rok później już o wiele mniej - 110 927 zł: 74 168 zł - działalność, 4 550 zł - zatrudnienie, 32 209 zł - dieta radnego. Ale oszczędności nie uszczuplił.

Ciekawe jest natomiast to, że w 2018 r. w oświadczeniu majątkowym Marek Jaskółka wymieniał 13 pojazdów o wartości ponad 10 000 zł: audi A2 z 2003 r., opel combo z 2006 r., volkswagen transporter T5 z 2005 r., volkswagen transporter T5 z 2000 r., nissan cabstar z 2006 r., isuzu z 2006 r., opel vivaro z 2007 r., BMW X3 z 2012 r., audi Q5 z 2015 r., opel mokka z 2017 r., koparka janmar z 2014 r., przyczepa z 2014 r. i BMW X4 z 2017 r. Ich wartość trudno oszacować, zresztą przedsiębiorca również jej nie podaje. Wystarczy wspomnieć, że samo BMW X4 z 2017 r. jest warte około 150 000 zł. Tym bardziej więc zaskakujące jest, że w oświadczeniu z 2019 r. mieszkaniec Nagawczyny tego auta już nie podaje. Podobnie jak 12 pozostałych pojazdów.

Do oświadczenia za 2018 r. Marek Jaskółka (na zdjęciu z Władysławem Bielawą) wpisał 18 pojazdów. W tym za 2019 już ani jednego.

W 2018 r. Marek Jaskółka spłacał jeszcze 150 678 zł leasingu, w 2019 r. nie miał już za to żadnych długów.

Bożena Osocha, członek zarządu i dyrektor Szkoły Podstawowej w Zasowie odłożyła w zeszłym roku 28 050 zł, co w sumie dało jej na koncie 78 955 zł.

W 2018 r. zarobiła 86 747 zł: pensja - 81 277zł, działalność wykonywana osobiście - 98 zł, inne źródła - 1615 zł, członek zarządu - 3757 zł. W 2019 - 114 823 zł: pensja - 87 674 zł, działalność - 308 zł, członek zarządu - 26 841 zł.

Andrzej Witek, również członek zarządu, ale też leśniczy Nadleśnictwa Dębica, zamiast odłożyć to stracił. W 2018 r. miał odłożone 6 180 zł. Rok później tylko 1 483 zł.

Dwa lata temu w Nadleśnictwie zarobił 120 374 zł. Do tego dołożył 3 700 zł diety radnego w Brzostku, 3 757 zł - diety radnego powiatowego i 16 200 zł z wynajmu mieszkania.

W 2019 r. jego pensja wyniosła 123 870 zł, dieta radnego powiatowego - 32 209 zł, wynajem mieszkania - 16 200 zł.

tra

Zawodu uczyć się będą także we Włoszech i Hiszpanii

Uczniowie Zespołu Szkół Zawodowych w Pustkowie-Osiedlu wezmą udział w ostatniej już edycji programu Erasmus+. Na staże pojadą do Włoch i Hiszpanii.

- Jesteśmy jedyną szkołą z powiatu, która przeszła pozytywną weryfikację i naszym uczniom możemy zaoferować coś ekstra poza realizacją programu nauczania - cieszy się dyrektor Sławomir Słyś.

W naborze udział wzięło ponad tysiąc szkół z całej Polski. Narodowa Agencja Programów Erasmus+ pozytywnie zaopiniowała 270. ZSZ w Pustkowie-Osiedlu sklasyfikowany został na 101. miejscu. Na listę rezerwową trafiły ZSZ nr 1 w Dębicy i ZS Centrum Kształcenia Rolniczego w Brzostku.

ZSZ w Pustkowie-Osiedlu projekt pt. Staże zagraniczne – praktyka czyni mistrza, realizować będzie w latach 2020-2022. Na staże zawodowe do Włoch i Hiszpanii będą mogli pojechać także przyjęci w tym roku absolwenci szkół podstawowych. Ci, którzy rozpoczną naukę na kierunku technik żywienia i usług gastronomicznych oraz technik hotelarstwa.

W ramach przygotowań wezmą udział w kursie pierwszej pomocy w nagłych wypadkach w zakładzie pracy. Będą też zajęcia radzenia sobie ze stresem w czasie rozłąki z bliskimi i pracą w międzynarodowym zespole oraz bezpieczeństwa w czasie podróży. Przejdą też dodatkowy kurs językowy oraz kulturowy, by poznać specyfikę kraju, do którego wyjadą.

Na staże pojadą uczniowie technikum żywienia i hotelarstwa.

- Wszystkie te działania są oczywiście nieodpłatne, a dodatkowo za każdy tydzień stażu uczniowie otrzymają stypendia - podkreśla Sławomir Słyś.

Na zakończenie zaś dostaną certyfikat językowy oraz uznawany przez pracodawców w całej Europie Europass Mobility. To może ułatwić im znalezienie pracy, nie tylko w Polsce.

JAG

Joanna Dymitrowska: miejsca nadal będzie brakowało

Kosmos nie dla nich

Uczniowie Zespołu Szkół nr 2 w Dębicy nie będą korzystać z sal Domu Kultury Kosmos. To oznacza, że po wakacjach znów czeka ich nauka na dwie zmiany.

Dyrektor Joanna Dymitrowska tłumaczy, że pomysł z przeniesieniem ośmiu klas do sąsiedniego budynku upadł ze względów finansowych. Starostwo Powiatowe, które jest organem prowadzącym musiałoby pokryć koszty przekwalifikowania obiektu, by spełniał wymogi prowadzenia działalności edukacyjnej.

- Wykonanie samej infrastruktury przeciwpożarowej byłoby bardzo drogie - tłumaczy Joanna Dymistrowska.

Dyrektor z jednej strony rozumie władze powiatu, z drugiej jednak żałuje, że podjęta została akurat taka decyzja. Dla popularnego Kwiatka osiem dodatkowych sal byłoby rozwiązaniem problemów nie tylko na najbliższe lata, ale na znacznie dłuższy czas.

Przypomnijmy bowiem, że poszukiwania rozpoczęły się po przyjęciu do szkoły tzw. podwójnego rocznika. Przed rokiem we wrześniu naukę w jednym czasie rozpoczęli w szkołach średnich absolwenci gimnazjów i szkół podstawowych.

To spowodowało, że w budynku przy ul. Lisa dla części młodzieży zabrakło miejsca na pierwszej zmianie. Kilka klas przychodziło do szkoły po południu i kończyło zajęcia nawet po godz. 18:00.

Joanna Dymitrowska podkreśla, że miejsca brakowało także wcześniej. Zabudowywane były otwarte przestrzenie, by znaleźć jakiś kąt dla działających w Kwiatku kół zainteresowań, np. sympatyków debat oksfordzkich.

Z częściową pomocą ZS nr 2 przyszło położone po sąsiedzku Centrum Kształcenia Zawodowego, którego dyrektorem jest Jacek Ochab. W jednej z hal, która była wcześniej wykorzystywana przez jego uczniów, powstaną dwie sale lekcyjne.

- Ale to niestety niewiele nam pomoże, miejsca nadal będzie brakowało - zauważa Joanna Dymitrowska.

Dlatego w sierpniu, kiedy będzie wspólnie z innymi nauczycielami układała plan lekcji, znów będzie miała wiele dylematów. Bo dwie sale nie oznaczają automatycznie, że znajdzie się miejsce dla dwóch klas. A nawet gdyby tak było, to uczniowie sześciu kolejnych nadal nie mogliby zaczynać nauki od rana.

- Po prostu potrzebujemy ośmiu sal, żeby wrócić do normalnego funkcjonowania - tłumaczy.

JAG

eprasa.pl afa834e2cc

Drożeje drewno opałowe

Za bukowe trzeba zapłacić nawet 230 zł

Do kominka bukowe, do pieca centralnego ogrzewania grabowe. To najczęściej kupowane, ale też najdroższe rodzaje drewna. Po podwyższeniu podatku VAT z 5 do 23 procent ich ceny jeszcze wzrosły.

Mariusz Krawczyk z Dębicy drewno sprzedaje od osiemnastu lat.

- Zamiast zachęcać ludzi do palenia drewnem, to się podnosi ceny - dziwi się właściciel firmy Drew-Mar Mariusz Krawczyk.

Przedsiębiorca z Dębicy podkreśla, że nie wie, jak na podwyżkę zareagują klienci, których ma zapisanych na liście. Być może stwierdzą, że nie opłaca się im palić drewnem.

Do końca czerwca bukowe i grabowe sprzedawał po 200 zł za metr przestrzenny. Teraz kosztują 30 zł więcej. Taniej można kupić np. dębowe za 220 zł czy brzozowe za 210 zł. Tyle co wcześniej bukowe, kosztuje obecnie np. sosnowe i olchowe. W tych cenach klienci dostają z dowozem drewno pocięte i połupane, tak by można nim było palić w piecu.

Cen nie podwyższył jeszcze dostawca z gminy Pilzno. Pan Tomasz zapewnia, że drewno bukowe i grabowe nadal można kupić u niego po 200 zł, a dębowe po 180 zł. Ale dodaje, że podwyżka VAT-u na pewno i u niego przełoży się na wzrost ceny sprzedaży.

Od 1 lipca obowiązuje też nowy cennik na sprzedaż drewna w Nadleśnictwie Dębica. Za metr przestrzenny trzeba zapłacić od 116 zł za klonowe, przez 136 zł za akacjowe, po 160 zł za grabowe i bukowe. Odbiorca dostaje bale do 1,5 m długości do pocięcia i porąbania we własnym zakresie.

JAG

Radna chce krzyż i radzi się modlić

Krzyż, a właściwie wniosek o jego powieszenie w sali domu kultury, poróżnił przewodniczącego i byłego przewodniczącego Rady Miejskiej w Pilźnie.

Według Barbary Srebro krzyż ma być wotum wdzięczności w 100. rocznicę urodzin Jana Pawła II.

O powieszenie go w sali, gdzie odbywają się sesje Rady Miejskiej wnioskowała radna Barbara Srebro.

- Myślę, że wtedy te obrady będą nam szły sprawniej i z bożym błogosławieństwem - tłumaczyła radna podczas sesji.

Radny Tadeusz Pieczonka zaproponował więc, by wniosek formalny poddać pod głosowanie.

- No, ale to nie jest wniosek formalny. To jest wniosek konkretny, który można złożyć na piśmie i wtedy będziemy głosować - tłumaczył mu przewodniczący.

Pieczonka jednak nie odpuszczał, domagając się głosowania, czym rozsierdził Czesława Ziaję.

- Proszę nad tym wnioskiem się zastanowić, bo są przykazania boże, które mówią: nie będziesz na daremno wzywał imienia pana Boga i proszę mieć szacunek do krzyża. Proszę nie wojować krzyżem, bo to jest naprawdę karygodne - grzmiał przewodniczący, tłumacząc jednocześnie, że sala w której odbywają się sesje, nie jest salą Rady Miejskiej, a domu kultury i to do dyrektora Andrzeja Kozika powinien trafić taki wniosek.

Dyskusję zakończył dopiero wiceburmistrz Krzysztof Krawiec, który zaproponował, że krzyż bez uchwały, ale w uzgodnieniu z dyrektorem znajdzie się na sali.

- Panie Tadeuszu, pan również był przewodniczącym rady i dziwię się, że ten krzyż jeszcze nie wisi - zauważył, zwracając się do Tadeusza Pieczonki.

Barbara Srebro zaskoczona była, że jej wniosek wywołał taką burzę.

- Zacznijmy się modlić wszyscy do Michała Archanioła, który nawiedził naszą pilźnieńską ziemię w swojej figurze, żebyśmy zaczęli być ludźmi bożymi - proponowała.

- Naprawdę przestańmy już - poprosił Krzysztof Krawiec.

tra

Ogłoszenie własne wydawcy

debica24.eu

informacje z miasta i powiatu

www.debica24.eu

Reklama

PRYWATNY GABINET UROLOGICZNY

dr n. med.
Tadeusz Fedus
chirurg, specjalista urolog, FEBU

tel. rej. 667 702 831
39-200 Dębica, ul. Kolejowa 9
CZYNNE: soboty - po wcześniejszym umówieniu

Ogłoszenie własne wydawcy

Obserwator Lokalny

Kup wydanie cyfrowe

LokalnaGazeta

na Twoim smartfonie i komputerze

http://obserwator.lokalnagazeta.pl/

eprasa.pl afa834e2cc

Zeznaje...

Beata Czarnecka

Zajmuję się
Nauczyciel - ciekawy ludzi i świata.

W dzieciństwie chciałam zostać
Weterynarzem.

W wolnym czasie
Spotykam się ze znajomymi i rodziną albo... pozwalam sobie na nudę.

Na bezludnej wyspie chciałabym się znaleźć z...
... człowiekiem, który potrafi sobie poradzić, w nieprzewidzianych warunkach.

Pies czy kot?
Do bólu wierny pies, piesek, psina - Leon

Pierwsze zarobione pieniądze
W studenckim Klubie „Format"Politechniki Krakowskiej.

Ulubiony lokal w powiecie
To taki, w którym menu tworzą pasjonaci.

Najchętniej zjadłabym
Coś słodkiego :(

Podróż marzeń i dlaczego tam?
„ Asfaltowy saloon"- kto czytał, ten wie. Podróż starym fordem z dala od metropolii, za to po prawdziwym Dzikim Zachodzie- tym sprzed stu lat.

Książka lub film, które polecam
„Wielki marsz" Richard Bachman (Stephen King)

Na urodziny chciałabym dostać
Fotel bujany.

Gościom w powiecie pokazałabym
Muzeum Lalek w Pilźnie.

Tam, gdzie mieszkam brakuje
Niczego. Lepsze jest wrogiem dobrego.

Wygraną w Lotto wydałabym
Na realizację tego, co nadal jest w strefie marzeń.

Dobry przepis, bo z Dębicy

Zapiekanka ziemniaczano- - warzywna

Poleca: Paweł Skirtun

Składniki:
8 niedużych ziemniaków
2 marchewki
pietruszka
seler
szklanka śmietany
sok z 1/2 cytryny
cebula
łyżka posiekanej natki pietruszki
łyżka oleju
łyżka margaryny
sól
pieprz

Wykonanie:
Ziemniaki, marchewki, pietruszkę i seler obieramy, a następnie kroimy w plasterki o grubości około 1 centymetra. W dużym garnku zagotowujemy osoloną wodę, wrzucamy warzywa, gotujemy 5-7 minut, a następnie starannie odcedzamy.
Na dużej patelni lub w garnku rozgrzewamy olej, podduszamy posiekaną cebulę przez około 5 minut. Dodajemy odsączone warzywa, chwilę smażymy, po czym ostrożnie mieszamy ze śmietaną, sokiem z cytryny i natką pietruszki, doprawiamy solą i pieprzem.
Potrawę przekładamy do naczynia żaroodpornego wysmarowanego margaryną. Zapiekamy przez ok. 45 minut, w temperaturze 180 stopni Celsjusza.

CHCESZ, ABY TWÓJ PRZEPIS ZNALAZŁ SIĘ NA ŁAMACH OBSERWATORA LOKALNEGO? ZADZWOŃ: 14 670 27 87.

Twoja galeria

Laura. **fot. Michał Kipa**

Spacerek gołąbków. **fot. Anna Cierczek**

Chcesz, by Twoje zdjęcie ukazało się w OL? Ta galeria przeznaczona jest na fotografie wykonane przez Czytelników. Można je przesyłać do redakcji. Temat jest dowolny i niczym nieograniczony.
Przesyłając zdjęcia prosimy koniecznie o podanie imienia i nazwiska autora. Tych danych nie będziemy przetwarzać, ale ich przesłanie oznacza zgodę na publikację w Obserwatorze Lokalnym w podpisie pod zdjęciem.
Co tydzień autor jednej z przysłanych fotografii otrzyma nagrodę w wysokości 30 złotych.
W tym tygodniu otrzymuje ją **Michał Kipa** za zdjęcie: **Laura.**
Nagrody będą do odebrania osobiście w redakcji Obserwatora Lokalnego, 39-200 Dębica, ul. Żeromskiego 10, III piętro (nad kwiaciarnią Róża), w terminie miesiąca od zniesienia stanu epidemii.
Na ten sam adres prosimy przesyłać zdjęcia wywołane metodą tradycyjną, natomiast fotografie cyfrowe na e-mail: **rozrywka@ol.com.pl.**
Uwaga: redakcja nie zwraca przesłanych zdjęć.

HOROSKOP OBSERWATORA

Baran (21.03 - 20.04)
Musicie nieco zwolnić i odpocząć. Aktywność fizyczna czy spotkania nie będą was pociągać - najchętniej zostaniecie w domu.

Byk (21.04 - 20.05)
Wreszcie uda się wam załatwić ważną sprawę zawodową lub urzędową. Dzięki temu humor będzie dopisywał.

Bliźnięta (21.05 - 20.06)
Wpadniecie na pomysł, by zmienić swoją dietę. Uważajcie tylko na diety cud, możecie sobie nimi więcej zaszkodzić niż pomóc.

Rak (21.06 - 22.07)
Nie zostawiajcie nic na ostatnią chwilę, szczególnie w pracy. Unikajcie zaległości, wszystko wyjaśniajcie na bieżąco.

Lew (23.07 - 22.08)
Czasami warto wyjść ze znajomymi na ploteczki. Dajcie się wyciągnąć na drinka w gronie nowo poznanych osób.

Panna (23.08 - 22.09)
Zmienna aura sprawi, że będziecie senni i rozkojarzeni. To nie będzie dobry czas na podejmowanie ważnych decyzji.

Waga (23.09 - 23.10)
Zaczniecie przyciągać do siebie osoby, które tak jak wy tryskają dobrym humorem. Będziecie mieć więcej okazji do zabawy.

Skorpion (24.10 - 21.11)
Szybko załatwicie zaległości i znajdziecie czas dla siebie. Gimnastyka, jazda na rowerze, bieganie lub spacer, dobrze wam zrobią.

Strzelec (22.11 - 21.12)
Zacznijcie zastanawiać się nad zmianą wizerunku i nad własnym rozwojem. Przejrzyjcie internet w poszukiwaniu inspiracji.

Koziorożec (22.12 - 20.01)
Jesteście w stanie osiągnąć wszystko, cokolwiek postanowicie. Starajcie się jednak energię wykorzystać w sposób konstruktywny.

Wodnik (21.01 - 19.02)
Macie ochotę rzucić pracę i iść tam, gdzie się na was poznają? Lepiej się powstrzymajcie, bo nie wyjdzie wam to na dobre.

Ryby (20.02 - 20.03)
Dopadła was rutyna w związku? Zamiast od niej uciekać, doceńcie uroki budzenia się i zasypiania obok tej samej osoby.

Wicewróżka Maga

Informacja. Przesyłając zdjęcie do Twojej Galerii wyrażacie Państwo zgodę na przetwarzanie swoich danych osobowych wyłącznie w celu realizacji konkursu oraz zgodę na publikację swego imienia i nazwiska na łamach Obserwatora Lokalnego. Dane te będą przechowywane do zakończenia konkursu, zaś dane zwycięzców w terminie wymaganym przez przepisy podatkowo-księgowe. Administratorem danych jest Agencja Wydawnicza Agard, wydawca tygodnika Obserwator Lokalny. Dane te nie będą przekazywane innym podmiotom.
Szczegóły w regulaminie konkursu na stronie: www.ol.com.pl

eprasa.pl afa834e2cc

REWOLUCYJNA AUTRALIJSKA METODA JUŻ DOSTĘPNA W EUROPIE!

Z tą odchudzającą formułą spalasz nawet 7 kg w 10 dni - całkowicie naturalnie!

Prof. Arthur Foster
University of Melbourne

Nawet najbardziej leniwe i otyłe osoby, przekonały się już o wyjątkowej skuteczności metody prof. Fostera. Przeprowadzone na szeroką skalę badania potwierdziły 93% skuteczność tego naturalnego preparatu. Już 355 tysięcy pacjentów bezpiecznie pozbyło się nadwagi, bez żadnych skutków ubocznych, **chudnąc nawet 7 kg w 10 dni! Tak wysoką efektywność kuracji zapewnia m.in. niespotykana forma aplikacji.**

Najsilniejsze chemiczne preparaty nie usuwają zbędnej tkanki tłuszczowej tak skutecznie, jak oparta w 100% na roślinnym składzie formuła australijskiego profesora. Metoda, w całkowicie naturalny sposób, naprawia i ekstremalnie przyśpiesza metabolizm już od pierwszej aplikacji. Co więcej, hamuje nadmierne odczuwanie głodu i eliminuje chęć podjadania. Jest tak skuteczna, że zadziałała nawet na osoby, które mimo wielu prób nie mogły schudnąć od 10, 15 a nawet 20 lat. Dzięki niej każdy, bez względu na wiek i przyczynę nadwagi, może odzyskać szczupłe ciało w niespotykanym tempie, a co najważniejsze - bez skutków ubocznych dla zdrowia.

7 kg mniej w 10 dni

Niezwykłe tempo kuracji, zostało potwierdzone badaniami przeprowadzonymi przez twórcę metody - prof. Arthura Fostera z University of Melbourne. Uczestnicy badania (kobiety i mężczyźni w wieku 35-75 lat) stosowali nową metodę przez 4 tygodnie, zupełnie nie zmieniając swoich diet i nie ćwicząc. Okazało się, że w czasie trwania testu aż **89% z nich straciło na wadze do 7 kg** w czasie pierwszych 10 dni.

Po miesiącu testów średni spadek wagi wynosił 12,91 kg. Uczestnicy mieli także niższy poziom złego cholesterolu. Ponadto, osoby narzekające przed testem na bóle stawów, po jego zakończeniu odczuły znaczną ulgę. Inni badani wręcz prześcigali się w wymienianiu korzyści zdrowotnych, jakie pojawiły się u nich dzięki kuracji. Były to m.in.: lepszy sen, wzmocniona odporność czy przypływ energii. Dodatkowo nikt z biorących udział w badaniu nie miał niedoboru niezbędnych witamin i minerałów oraz nie wykazywał żadnych skutków ubocznych działania formuły.

Czemu spalasz tłuszcz tak szybko?

Sekret działania swojej naturalnej metody wyjaśnia jej twórca, prof. Arthur Foster:

„Wszystko, czego potrzebujemy do skutecznego odchudzania, znajdziemy w naturze. Yerba mate, czyli ostrokrzew paragwajski ma **potężną moc odchudzającą**, ale jedynym problemem do tej pory była forma jego podania. Tradycyjne kapsułki nie zdają egzaminu, ponieważ zamiast działać bezpośrednio na tkankę tłuszczową, trafiają najpierw do żołądka. W efekcie wchłaniają się w zaledwie 5-7%, a ich odchudzająca moc jest zwyczajnie marnowana.

Dlatego z moim zespołem szukałem innych rozwiązań. Tak stworzyliśmy metodę transdermalną. Najsilniejsze naturalne składniki odchudzające zamknęliśmy w wyjątkowej formie plastra. Po naklejeniu na ciało wytwarza on ciepło, dzięki któremu składniki są stopniowo uwalniane do organizmu. Natychmiastowo przenikając przez skórę dostają się do krwi i docierają do głębokich warstw tłuszczu.Tam błyskawicznie **rozbijają zalegające komórki tłuszczowe,** które wraz z toksynami są usuwane z organizmu. Dzięki temu spowolniony wcześniej metabolizm zostaje odblokowany i przyśpieszony nawet o 150%!

Zaletą metody transdermalnej jest równomierne rozprowadzane leczniczych składników po całym organizmie. Przyklejając plaster na brzuch, pozbędziesz się nieestetycznych fałdek nie tylko na tym obszarze.”

„**Ta australijska metoda to prawdziwy przełom w walce z nadwagą.** Bioaktywne składniki skutecznie rozbijają komórki tłuszczowe i wydalają je z organizmu, a wyjątkowa aplikacja sprawia, że formuła działa 24 godziny na dobę. Nic dziwnego, że setki tysięcy osób na świecie już pokochało ten nowy sposób odchudzania.”

Rafał Kręglicki, dietetyk, Kraków

Tłuszcz znika w szalonym tempie

tracisz nawet 7kg w 10 dni

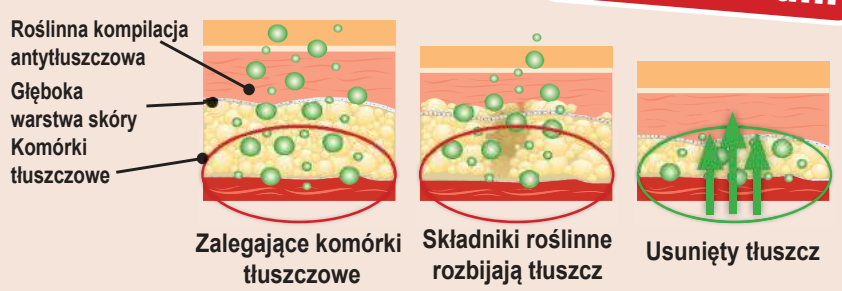

Plaster naklejony na ciało uwalnia substancje odchudzające wprost do tkanki tłuszczowej, rozbijając ją i wydalając z organizmu. Nadmiar tłuszczu to nic innego jak toksyny zalegające w organizmie i spowalniające nasz metabolizm. Dzięki plastrom Ty nic nie robisz, a Twoje ciało chudnie **przez 24 godziny na dobę.**

Spalisz tłuszcz na całym ciele!

Naklejasz plaster - błyskawicznie chudniesz!

Osiągnięcie takich wyników jest niezwykle proste. Wystarczy, że codziennie rano, zaraz po wstaniu z łóżka nakleisz plaster na ciało (na brzuch, ramię, plecy, udo - ważna jest Twoja wygoda). Noś go cały dzień i odklej następnego dnia rano. O niczym innym nie musisz myśleć. Już po 10 dniach stosowania schudniesz o około 5-7 kilogramów.

Po miesięcznej kuracji **będziesz ważyć 13-15 kg mniej oraz pozbędziesz się ok. 9-10% zbędnej tkanki tłuszczowej - bez uszczerbku na zdrowiu** i potrzeby wydawania pieniędzy na nieskuteczne diety czy suplementy. Twój metabolizm zostanie naprawiony i zacznie działać w zgodzie z Twoim organizmem. Zapmnisz o zdrowotnych konsekwencjach nadwagi. Unormuje się poziom złego cholesterolu. Poczujesz przypływ energii. Będziesz się czuć lekko i zdrowo.

Transdermalna kuracja prof. Fostera jest dostępna wyłącznie w sprzedaży telefonicznej. Zamawianie jest bezpieczne, ponieważ nie trzeba wcześniej nic płacić - dopiero w momencie odbioru przesyłki. Dzięki specjalnemu dofinansowaniu pierwsze 100 osób może skorzystać z niego aż o 72% taniej. Decyduje kolejność zgłoszeń.

„Powróciłam do dawnej sylwetki bez wyrzeczeń”

Z nadwagą zmagałam się od ponad 10 lat. Katorżnicze diety, męczące ćwiczenia, różne głodówki - nic nie przynosiło rezultatów. Zamiast chudnąć tylko niszczyłam sobie zdrowie i byłam coraz bardziej załamana. Nie wiem, co by było gdybym nie znalazła tej niezwykłej formuły prof. Fostera.

Już po tygodniu ważyłam 5,5 kg mniej i znowu zaczęłam się mieścić w ulubioną sukienkę! **Przez miesiąc schudłam 13 kg. Po następnych 6 tygodniach kolejne 12 kg - nie stosując żadnych dodatkowych środków.** Wreszcie koleżanki z pracy przestały wyśmiewać mnie za plecami, a klientki wytykać palcami. Odzyskałam pewność siebie i radość życia”.

Alina D. (43 lat),
Fryzjerka z Wrocławia, schudła łącznie 25 kg

TYLKO TERAZ

OFERTA LIMITOWANA

Pierwszym 100 osobom, które zadzwonią do 21 lipca 2020 r, przysługuje **72% zniżki**
Otrzymasz wtedy **nanocząsteczkową kurację odchudzającą** prof. Fostera
zamiast za ~~323~~ zł
tylko za 87 zł

81 300 37 50

Od poniedziałku do niedzieli:
8:00 - 20:00
(zwykłe połączenia lokalne bez dodatkowych opłat)

eprasa.pl afa834e2cc

Czwarta książka Klaudii Muniak

Świeżo upieczona matka daje sobie wszczepić chip

Psychopata, czyli trzecia książka autorstwa pochodzącej z Pustyni Klaudii Muniak, ukazała się w marcu tego roku. Na następną nie dała swoim Czytelnikom długo czekać. Powieść zatytułowana: Nie ufam już nikomu, trafi na księgarskie półki już 29 lipca. Podobnie jak poprzednie pozycje tej autorki będzie to thriller medyczny.

Pochodząca z Pustyni, a obecnie mieszkająca w Londynie Klaudia Muniak (a właściwie Kloc-Muniak, bo tak brzmi jej pełne nazwisko) z wykształcenia jest biotechnologiem. Przez kilka lat pracowała w firmie biotechnologicznej w Londynie.

Stąd też pewnie jej zamiłowanie do thrillerów medycznych, co zresztą znajduje potwierdzenie na jej stronie internetowej.

- W pracy naukowej najbardziej docenia aspekt odkrywania nieznanego. W swoich książkach uwielbia łączyć doświadczenie zawodowe z tym, co lubi w powieściach najbardziej, czyli wywołującą dreszcz tajemnicą - czytamy tam.

Debiutowała w 2017 roku książką **Gdybym jej uwierzył,** wydaną przez Novae Res. Pierwszy thriller Klaudii Muniak opowiadał o młodej biotechnolog Julii Przybysz, która przyjmuje stanowisko samodzielnego asystenta badawczego w prężnie rozwijającej się firmie biotechnologicznej na Podkarpaciu. Szybko okazuje się, że firma ta prócz działalności oficjalnej zajmuje się również innymi, niekoniecznie legalnymi badaniami, a sama Julia przepada bez echa.

Substancja to powieść z 2018, w której ponownie spotykamy Julię Przybysz. I to nawet wcześniej niż w poprzedniej książce, bo jeszcze na studiach.

Świetnie zapowiadająca się studentka biotechnologii dołącza do koła naukowego, którego odkrycie ma zrewolucjonizować świat medycyny i stać się innowacyjnym lekiem. Tymczasem życie sześciorga ambitnych studentów zostaje przewrócone do góry nogami i pojawiają się pierwsze ofiary.

W marcu tego roku do sprzedaży trafił trzeci thriller medyczny pisarki z Pustyni, zatytułowany **Psychopata**. Tym razem Julię Przybysz zastąpiła Maja Lipska, pracująca w ośrodku naukowo-badawczym BCT, gdzie odbywają się testy nad nowoczesną, nieinwazyjną metodą zwalczania nowotworów mózgu.

Młoda badaczka po bankiecie kończącym jedną z konferencji budzi się na ławce w parku. Z przerażeniem odkrywa, że nie ma pojęcia co robiła przez ostatnie trzydzieści sześć godzin.

Równie interesującą fabułę autorka proponuje nam w najnowszej książce, zatytułowanej: **Nie ufam już nikomu**. Iga, świeżo upieczona matka żyje na granicy świadomości i urojenia. Poddaje się skomplikowanemu leczeniu, nad którym sama pracowała, a które może być dla niej przepustką do normalnego życia. Zgadza się na wszczepienie w ramię chipu i połączenie go z aplikacją. Nie kończy się to dla niej jednak dobrze.

Książka ukaże się nakładem Wydawnictwa Kobiecego.

tra

Klaudia Muniak z wykształcenia jest biotechnologiem.

Napisz bajkę o Podkarpaciu

Estrada Rzeszowska zaprasza wszystkich chętnych, bez względu na wiek, do wzięcia udziału w konkursie pod hasłem: Napisz z nami bajkę.

Konkurs polega na napisaniu bajki dla dzieci oraz wykonaniu ilustracji do niej. Tematem przewodnim ma być szeroko rozumiane Podkarpacie.

Formularz zgłoszeniowy i regulamin konkursu znaleźć można na stronie internetowej: estrada.rzeszow.pl. Na zgłoszenia organizatorzy czekają do 20 sierpnia. Dokonać ich można pod adresem: https://inkubatorkultury.wixsite.com/napiszbajke.

tra

Natalia i Karol laureatami

Uczniowie Zespołu Państwowych Szkół Muzycznych Natalia Oskarbska i Karol Cieśla zostali laureatami ogólnopolskiego konkursu na esej.

Natalia to uczennica klasy oboju Tomasza Ożoga, a Karol klasy skrzypiec Urszuli Bizoń-Biduś. Prócz nich do konkursu organizowanego przez Centrum Edukacji Artystycznej w Warszawie zgłosiło się jeszcze 42 uczniów ze szkół artystycznych z całej Polski.

Tytułem laureata może pochwalić się 23 z nich. Wśród nich Natalia i Karol. Nagrodą w konkursie jest publikacja ich tekstów w najbliższym numerze kwartalnika Szkoła Artystyczna.

tra

Nowa płyta Nic Śmiesznego ma aż czterech wydawców

Nihic Ridiculum - nowa płyta grupy Nic Śmiesznego trafiła już do sprzedaży. Można ją nabyć m.in. w Pasażer Zine and Records, oraz w sklepie Debiut w Dębicy.

Pierwotnie, pierwszy po reaktywacji album, członkowie hard core punkowej grupy mieli wydać własnym sumptem. W czasie największego nasilenia pandemii trudno było znaleźć wydawcę. Ostatecznie jednak płyta Nic Śmiesznego ma ich aż czterech: Pasażer Zine and Records, Hardcore Tatoo Records, Beskid Punkowy i Stradoom.

Krążek ukazał się w standardowym nakładzie 500 egzemplarzy. Prawie 100 rozeszło się już w dniu premiery.

- Dostaliśmy również propozycję wydania tego materiału na winylu. I to też będzie kooperacja kilku wydawców - zapowiada Paweł Paśko, wokalista grupy.

Nihil ridiculum to dwanaście utworów. Z czego dziesięć premierowych, m.in. Sacrum i przebojowe Przepraszam, a także dwa kawałki dobrze znane z debiutanckiego demo: Flaga i Robotnik.

Zespół podczas koncertu na imprezie spod szyldu City Punx Show.

Materiał zarejestrowany został w studiu Miejskiego Ośrodka Kultury, prowadzonym obecnie przez Sergiusza Smolnickiego. On odpowiada również za miks i mastering.

Krążek promuje video do utworu Przepraszam.

- Klip w stu procentach zrobiony przez nieocenioną Dorotę Czajak, która włożyła w niego całe serce, emocje i wszystko co było niezbędne, żeby powalić nas na kolana - przekonuje perkusista Filip Solecki.

Klip zobaczyć można na profilach zespołu na portalach facebook i YouTube. Cała płyta niebawem znajdzie się również w serwisach streamingowych typu Spotify, czy Tidal.

tra

Kino KOSMOS 3D
ul. Lisa 3, 39-200 Dębica
tel. 14 696 91 43 – kasa i portiernia (godz.15-22)

SŁOŃ BENJAMIN
14, 15 lipca; godz. 16:30
2D dubbing, prod. Niemcy / 2020 /od lat: 4
animacja, familijny /91 min.
bilety: 15 zł, 13 zł – ulg.
Nareszcie wakacje! Otto nie może się doczekać, aby spędzić najbliższe tygodnie ze swoim najlepszym przyjacielem Słoniem

EASTERN
15 lipca; godz. 19:00
2D, prod. Polska /2020
dramat / 78 min. / od lat: 15
bilety: 15 zł, 13 zł – ulg.
W świecie regulowanym bezwzględnym, patriarchalnym kodeksem dwie młode dziewczyny, w imię honoru swych rodzin, muszą dokończyć krwawą wendetę

WTOREK z DOBRYM KINEM
NĘDZNICY
14 lipca, godz. 19:00
napisy, prod. Francja / 2020
dramat /102 min. /od lat: 15
bilet: 12 zł
Montfermeil, które pulsuje od napięć, gniewu i niepewności to miejsce, w którym nawet niewinny psikus może okazać początkiem rewolucji.

CZWORO DZIECI I COŚ
17, 18, 19, 22 lipca; godz. 16:00,
21 lipca godz. 16:30
2D dubbing, prod. Wielka Brytania /2020
familijny, fantasy / 110 min. / od lat: 7
bilety: 15 zł, 13 zł – ulg.
Grupa dzieci, które spędzają wakacje w Kornwalii, znajduje na plaży stworzenie spełniające życzenia

WIERZĘ W CIEBIE
17, 18, 19, 22 lipca; godz. 19:00,
2D napisy, prod. USA /2020
dramat, muzyczny/ 115 min./ od lat: 13
bilety: 15 zł, 13 zł – ulg.
Prawdziwa historia miłości wystawionej na próbę. Gdy wydaje się, że zdobywający popularność piosenkarz i jego ukochana mają świat u stóp, ich szczęście burzy diagnoza, która brzmi jak wyrok.

WTOREK z DOBRYM KINEM
GORĄCY TEMAT
21 lipca, godz. 19:00
napisy, prod. Kanada, USA /2020/
biograficzny, dramat /108 min./ od lat: 15
bilet: 12 zł
Historia kobiet, które przeciwstawiły się toksycznej atmosferze w słynnej sieci informacyjnej.

Bilety można kupić przez internet na stronie: http://kosmos.mokdebica.pl/

eprasa.pl afa834e2cc

Nowa grupa na Facebooku

Wymień kwiaty i sadzonki z innymi mieszkańcami Dębicy

Masz w domu roślinę, która jest ci niepotrzebna? A może szukasz jakiegoś kwiatka na parapet, czy też do ogrodu? Jesli tak, to grupa stworzona przez Emilię Rynkar jest właśnie dla ciebie. Wymiana roślin Dębica na Facebooku skupia już ponad setkę osób. Pojawiają się pierwsze ogłoszenia, a pomysłodawczyni liczy na to, że z każdym dniem będzie ich przybywało.

Zasada jest prosta - ktoś ma jakąś roślinę, którą zamieni za inną to wrzuca post i czeka. Oczywiście nie ma problemu, kiedy ktoś chce pozbyć się np. kwiatka, nie chcąc nic w zamian. Ale są również pewne ograniczenia.

- Grupa nie ma charakteru zarobkowego - informuje na Facebook'u Emilia Rynkar.

Weterynarz też może kochać rośliny

Pochodzi z Dobrkowa, choć sporo czasu spędza we Wrocławiu, gdzie studiuje... weterynarię. Skąd więc pomysł na to, aby grupa związana była z roślinami?

- Z przyrodą zawsze było mi po drodze. Wszystko zaczęło się od bambusa, a teraz cały czas poszerzam swoją kolekcję. Lista roślin do zdobycia cały czas się powiększa. Dodatkowo planuję już swój ogród mimo, że do tego jeszcze daleko - mówi.

Dodaje, że podobne grupy cieszą się zainteresowaniem w większych miastach.

- Cieszę się, że uprawa roślin staje się coraz bardziej popularna. Sama hoduję rośliny od kilku lat i wiem, że taka internetowa przestrzeń może być naprawdę pomocna - mówi.

Wie, jak wielu jest miłośników roślin w okolicach Dębicy, dlatego stworzyła odpowiednik takiej grupy dla miasta i powiatu. Liczy, że jej członków będzie przybywało.

Poprawiają naszą kondycję, także fizyczną

Zielenią - tą na zewnątrz, jak i wewnątrz budynków - zajmuje się na co dzień architekt krajobrazu Kamilla Rachwał z Dębicy. Prowadzi m.in. bloga plantaverde.pl/blog, na którym doradza, jak pielęgnować nasze kwiaty. Podobnie, jak założycielka grupy ona też nie ma wątpliwości - rośliny poprawiają nasze funkcjonowanie.

Emilia Rynkar ma pokaźną kolekcję roślin, a kolejne są na jej liście. Jako przyszły weterynarz ma też psa Kasztana.

- Wyłapują kurz, związki chemiczne, regulują wilgotność powietrza, która często jest zbyt niska, co ma wpływ m.in. na naszą skórę - mówi Kamilla Rachwał.

Dodaje, że otaczanie się zielenią poprawia też kondycję psychiczną, ale i fizyczną, np. kiedy przerzucamy worki z ziemią w ogrodzie. Dlatego zachęca wszystkich do dołączenia do grupy na Facebooku i do upiększania swojego otoczenia.

- Z czasem staje się to naszym hobby - dodaje.

Grzegorz Król

Kupujesz grzyby - poproś o atest

Ogłoszenia o zakazie sprzedaży grzybów bez atestu pojawiły się na zielonym rynku w Dębicy.

W lasach w całym powiecie pokazały się grzyby. Można je kupić także na zielonym rynku w Dębicy. Trzeba jednak pamiętać, by pytać o atest.

Mimo przedłużonego terminu składania ofert nie udało się znaleźć klasyfikatora grzybów, który pracowałby w Dębicy. Rekrutacja trwała miesiąc, ale na ofertę nikt nie odpowiedział. Mimo że była atrakcyjna finansowo.

- Za każdą godzinę pracy grzyboznawcy bądź klasyfikatora grzybów płacimy kilkadziesiąt złotych - mówi Jolanta Paździor, kierownik Biura Współpracy z Przedsiębiorcami w dębickim Ratuszu.

Na zielonym rynku pojawiły się ogłoszenia o zakazie sprzedaży grzybów bez atestu, ale nikt nie może zagwarantować, że nie ma ich na straganach. Dlatego, jeśli kupujemy grzyby, powinniśmy pytać o zaświadczenie, które w przypadku braku grzyboznawcy wystawiają pracownicy sanepidu. Wszystkie, które nie przeszły przeglądu specjalisty, mogą okazać się trujące.

Jolanta Paździor zapewnia, że poszukiwania klasyfikatora grzybów będą kontynuowane.

(nan)

Ogłoszenie

Fundusze Europejskie Program Regionalny | Rzeczpospolita Polska | PODKARPACKIE przestrzeń otwarta | Unia Europejska Europejski Fundusz Rozwoju Regionalnego

Załatw sprawę w Starostwie Powiatowym w Dębicy przez Internet!

W trosce o zapewnienie mieszkańcom powiatu elektronicznego dostępu do usług publicznych, Starostwo Powiatowe w Dębicy zaprasza do korzystania z oferowanych e-usług w zakresie m.in.: porad on-line, sektora oświaty, budownictwa, gospodarki nieruchomościami oraz rolnictwa i ochrony środowiska.

Sprawę można załatwić szybko i bez kolejek. Wystarczy otworzyć stronę internetową Powiatu Dębickiego i kliknąć ikonę „E-usługi w Starostwie".

Środki na ten cel pochodzą z wdrożonego przez Starostwo Powiatowe w Dębicy projektu pn. „Cyfryzacja Starostwa Powiatowego w Dębicy", współfinansowanego z Europejskiego Funduszu Rozwoju Regionalnego w ramach Osi Priorytetowej II. Cyfrowe Podkarpackie, Działanie 2.1. Podniesienie efektywności i dostępności e-usług Regionalnego Programu Operacyjnego Województwa Podkarpackiego na lata 2014-2020.

Adres elektronicznej skrzynki podawczej dębickiego Starostwa w ePUAP to: **7laj34h3v2**

Przydatny link:
http://powiatdebicki.pl/samorzad/inne/elektroniczna-skrzynka--podawcza-starostwa

eprasa.pl afa834e2cc

Alergologia

Lek. med. Krystyna Rybka
specjalista chorób płuc, alergolog
• testy skórne • spirometria
przyjmuje
poniedz. i środa od 16.00 do 18.00
Dębica, ul. Czarnieckiego 4
Rejestracja: 601 514 300

Analityka

Diagnostyka Tarnów
Badania analityczne, mikrobiologiczne, mykologiczne, cytologia, wymazy ginekologiczne
Czynne od pon.-pt. 6:45-14:15
sobota 7:00-11:00
Dębica ul. Rzemieślnicza 2
Centrum Medyczne "Pod Akacjami"
tel.14 676 04 45
Najniższe ceny w regionie.
www.diagnostyka.tarnow.pl

Chirurgia

Lek med. Stanisław Plata
specjalista chirurg
Pracownia Endoskopii
Dębica, ul. Paderewskiego 2
• porady gastroenterologiczne **/gastroskopia/**
• porady proktologiczne **/rektoskopia/**
• małe zabiegi chirurgiczne
Przyjmuje w poniedziałki i piątki
Rejestracja codziennie od 16.00 do 20.00
Tel. 604 489 052

Dermatologia

Lek. med. Małgorzata Krasoń
specjalista dermatolog - wenerolog
przyjmuje od poniedziałku do czwartku
Dębica, ul. Żołędziowa 3,
rejestracja telefoniczna **14 670 41 83**
- **porady dermatologiczne**
- **kriochirurgia**
- **fototerapia dermatologiczna**
- **zabiegi dermatologii estetycznej**

LASERY
specjalista dermatolog Marek Haslinger
• **usuwanie:** owłosienia, tatuaży, naczynek (również nogi), brodawek, plam, piegów itp.
• **BOTOX** - zmarszczki, nadpotliwość, mezoterapia i inne zabiegi dermatologii estetycznej
Dębica, ul. Rynek 32; tel. 602 789 581

Lek. med. Bogusława Rydzewska
Dermatolog
Gabinet prywatny
Dębica, ul. Sobieskiego 13/40
wt. i czw. 16.00 - 17.30
Tel: 14 68 12 643 (dom), 14 670 50 50 (gab.)
609 284 184
ROPCZYCE – NFZ
Ropczyce, ul. Grunwaldzka 9
tel. (17) 2228 288
wt.-czw. 8.00 - 12.00
poniedziałek 12.00 - 17.00.

Dietetyka

Poradnia dietetyczna ProDiet
ul. Krakowska 7a (II piętro, gabinet nr 2),
39-200 Dębica
tel. 881 584 171;
www.poradnia-prodiet.pl
PRODIET
* **Poradnictwo dietetyczne**
* **Dietoterapia w chorobie**
* **Skuteczne odchudzanie**

Endokrynologia

Lek. med. Bolesław Komorowski
spec. chorób wewnętrznych – endokrynolog
choroby tarczycy i cukrzyca
Dębica, ul. Paderewskiego 2,
środa od 15.00
informacja: +48 14 670 52 71
rejestracja +48 887 807 566

Lek. med. Jadwiga Niemiec-Kulij
Endokrynolog
Spec. chorób wewnętrznych
Dębica, ul. Królewska 55
Poniedziałek od 17.30.
Rejestracja tel. 608 879 367

Endokrynologia

dr nauk med. Zofia Grażyna Żyła
specjalista endokrynolog
specjalista chorób wewnętrznych
przyjmuje we wtorki od godz.15.00
„ Pod Akacjami" Dębica,
ul. Rzemieślnicza 2
tel. 509 648 757
Lekarz robi USG i biopsję tarczycy.

Ginekologia

Lek med. Anna Siwińska
specjalista ginekolog położnik
poniedziałek 9-11 i 16-18;
wtorek 9-11 i 16-18;
środa 9-11 i 16-18;
czwartek 9-11; piątek 9-11
USG i USG przezpochwowe, Krioterapia nadżerki, USG piersi
Tel. 606 453 528, Dębica,
CENTRUM POD AKACJAMI, ul. Rzemieślnicza 2

Kardiologia

KARDIOLOG
Lek. med. Krystyna Moskal
kardiolog, specjalista chorób wewnętrznych
Poniedziałek 15-18
Dębica, ul. Sobieskiego 3 *(obok Kaprysu)*
REJESTRACJA **tel. 14 676 35 71**
517 408 805

KARDIOLOG
lek. Adam Rojek
EKG•Holter EKG•Holter ciśnieniowy
Echo serca•Test wysiłkowy EKG
Rejestracja:
pon. – pt.: 12:00 - 14:00
Tel. 691 704 912
Dębica, ul. Paderewskiego 2

Lek. Marcin Urbański,
specjalista kardiolog
Echo serca, EKG, Holter EKG
Holter ciśnieniowy
Gabinet Kardiologiczny
Nagawczyna 24 a,
tel. 570 623 580
Miejsce pracy: Oddział Kardiologii, Szpital MSW Rzeszów

Medycyna pracy

SPECJALISTA CHORÓB WEWNĘTRZNYCH
lek. med. Jan Marć
BADANIA PROFILAKTYCZNE WSTĘPNE, OKRESOWE, KONTROLNE, SANITARNO-EPIDEMIOLOGICZNE, BADANIA DLA KIEROWCÓW WSZYSTKICH KATEGORII
Dębica, ul. Krakowska 88 A
(przy aptece Medella)
przyjmuje w poniedziałek i środę 16.00-18.00
Inne terminy po uzgodnieniu tel. 604 472 462

Neurochirurgia

DR N. MED. SYLWIA ŚLIWONIK
specjalista neurochirurg
* leczenie chorób układu nerwowego: mózgu, kręgosłupa, nerwów obwodowych
Dębica, Mielec, Sandomierz,
rejestracja tel. 695 944 434
* badanie EMG - Mielec, rejestracja pn - pt w godz. 15:00 - 18:00, tel. 725 455 100

Neurologia

SPECJALISTA NEUROLOG
Krzysztof Bałabuszek
Dębica, ul. Wielopolska 123 A,
Rejestracja tel. 507 971 563,
14 676 97 40
EEG badanie głowy

dr n. med. Sławomir Kroczka
NEUROLOG DZIECIĘCY
PEDIATRA
rejestracja telefoniczna
14-670-30-98
„Domed" - konsultacje specjalistów z Krakowa i Rzeszowa
Dębica, ul. Sobieskiego 31

Neurologia

Pracownia EEG
badanie u dzieci, młodzieży i dorosłych
tel. 661 675 000
Dębica, ul. Nosala 4, gabinet 4

Okulistyka i optyka

Badanie wzroku
Soczewki kontaktowe
Okulary
REALIZACJA RECEPT NFZ
Kolejowa 30c, Dębica
14 670 27 07
optyk- debica.pl
6-optyk Pokorna-Stafin rok zał. 1961

dr n. med.
Barbara Brożyna-Żyłka
specjalista chorób oczu
rejestracja od 9.00 do 10.30
tel.: 14 677 65 60, 502 071 715
Dębica, ul. 3 Maja 12/11

OPTYK
Wiesława Kędzior
39-200 Dębica
ul. Sobieskiego7
zapraszamy:
tel. 14 681 76 00, kom. 502 869 454
pn. -pt. 9.00 - 17.00
sob. 9.00-12.00

Zakład Optyczny „OPTI"
Pocica-Niziołek
Dębica, Rynek 24.
pn. - pt. 9.00-17.00,
sob. 10.00-13.00
Komputerowe badanie wzroku - dobór szkieł rejestracja
tel. 14 676 42 74

6-optyk Pokorna-Stafin rok zał. 1961
Rynek 18, Dębica
14 670 35 00
Rynek 40, Dębica
534 451 880
optyk- debica.pl
kontakt@optyk-debica.pl

Ortopedia

Lek. med.
Maksymilian Chmura
specjalista
ortopeda - traumatolog
Przyjmuje: środa od 15.00 do 18.00
Dębica, ul. Paderewskiego 2
Rejestracja i informacja: **609 051 589**

Lek. med. Marcin Dec
Specjalista Ortopedii i Traumatologii, Chirurg
usg narządu ruchu, stawów i mięśni
diagnostyka i leczenie ortopedyczne
Sędziszów Młp ul. 3 Maja 29
czwartek od 15:00
rejestracja 603-757-452

Lek med. Paweł Jasiński
specjalista-ortopeda traumatolog
Asystent Oddz.Ortopedii Szp. Woj.Nr 2 w Rzeszowie
-USG stawów biodrowych u dzieci
-USG innych stawów i narządu ruchu
-artroskopie
-leczenie operacyjne po urazach
Centrum Medyczne Pod Akacjami
tel. kom. 509 648 757
tel. kom. 602 471 187

Ortopedia

Lek. med. Zbigniew Kiebała
specjalista
chirurg urazowy,ortopeda
- **USG stawów kolanowych, barkowych, mięśni, ścięgien, bioderek u dzieci**
- leczenie i diagnostyka urazów i schorzeń narządu ruchu oraz wad postawy

Przyjmuje: wtorek, czwartek
16.00-18.00
Dębica, ul. Rynek 32
Rejestracja tel. 503 157 841 po 17.00

Psychiatria

Gabinet Lekarski
Agnieszka Żaba–Susz
Specjalista psychiatra
Dębica, ul. Paderewskiego 2
Przyjmuje: poniedziałki od 15.00
Rejestracja telefoniczna
607 366 336

Lek med.
Anna Czarnecka–Ożóg
specjalista psychiatra
Rejestracja telefoniczna
Tel. 536 308 387
MOŻLIWOŚĆ TELEWIZYT
Dębica, ul. Paderewskiego 2
lub
Sędziszów Młp., ul. 3 Maja 29

Agnieszka Orechwo
LEKARZ SPECJALISTA PSYCHIATRA
Kompleksowa pomoc psychiatryczna
Dębica, ul. Kolejowa 30C
Rejestracja telefoniczna
664-445-406
Możliwe wizyty online
www.psychiatrapodkarpacie.pl

Psychologia

Biofeedback
terapia zaburzeń koncentracji uwagi, pamięci, nadpobudliwości u dzieci i dorosłych wspomagająco przy dysleksji i dysortografii
Dębica, ul. ks. Nosala 4, Gabinet nr 4
rejestracja telefoniczna tel. 661 675 000

PSYCHOTERAPEUTA, PSYCHOLOG, COACH
mgr Robert Gutkowski
ul. Cmentarna 33a/8
Rejestracja: 14 635 11 63
psychoterapia-coaching.eu
CERTYFIKAT PSYCHOTERAPEUTY
Polskiego Towarzystwa
Psychiatrycznego Nr 711

Gabinet Psychoterapeutyczny
Dobry Kontakt
mgr Magdalena Krajewska
Psychoterapeuta Gestalt
specjalista psychoterapii uzależnień
Dębica, ul. ks. Nosala 4
- Openmed, parter gabinet nr 6
Rejestracja telefoniczna:
731 279 187
kontakt@dobry-kontakt.pl

Psychoterapia

mgr Katarzyna Kuraś
psycholog/psychoterapeuta
PSYCHOTERAPIA OSÓB DOROSŁYCH
Możliwe wizyty online
Tarnów, ul. Mościckiego 14
Tel. 601 556 330

Pulmunologia

USG płuc
i jam opłucnowych
dzieci i dorośli
rejestracja 14 64 83 700
lub www. vivere-usg.pl

Radiologia

Prywatny rentgen ogólny i stomatologiczny
Nowoczesny sprzęt pełnoochronny
- **zdjęcia:**
pantomograficzne, cefalometryczne zębów, płuc, kręgosłupa, kończyn, czaszki, zatok, stawów skroniowo-żuchwowych,
Czynne: pon.-pt. 16.00-18.00.
Dębica, ul. Bławatowa 12
tel. 14 677 81 38, kom. 509 181 373

Rehabilitacja

Fizjo-Med Studio Terapii
Manualnej i Rehabilitacji
mgr Jurek Podgórski
mgr Norbert Podgórski
Terapia schorzeń kręgosłupa i stawów obwodowych
Dębica, ul. Kościuszki 18
Tel. 602 481 553, 14 676 96 96

Gabinet Rehabilitacji
fizykoterapia, masaż
Małgorzata Barnaś
tel. 661 675 000
Dębica, ul. Ks. Nosala 4 gabinet 4

Stomatologia i protetyka

Pracownia Protetyki Stomatologicznej
tech. dent. Jakub Franczyk
Usługi protetyczne, naprawa protez
Dębica, ul. Północna 88
Tel.: 886-706-886, 14-677-87-71

JANECZKO profesjonalna stomatologia
dr n. med. Ewa Janeczko
lek. dentysta
Pełny zakres usług stomatologicznych w tym abrazja powietrzna i leczenie kanałowe w mikroskopie
D-ca, ul. Konarskiego 17 a,
rej. tel. 14 670 87 88, 604 298 923

STOMATOLOGIA LEWICCY
Diana i Paweł Lewiccy
pn. - pt. 9.00-19.00, sobota 9.00-13.00
Leczenie kanałowe pod mikroskopem
Tel. 500 526 800
Dębica, ul. Rzeszowska 26,
(naprzeciw kościoła św. Jadwigi)

Specjalista protetyk
Jadwiga Naziemiec
Dębica, ul. Cmentarna 40
Kontrakt z NFZ
Tel. 14 670 86 49

Prywatny Gabinet Stomatologiczny
lek. stom. Mariusz Pogorzelski
Dębica, ul. Słowackiego 8
14 670 35 50, 602 557180
Umowa z NFZ

Gabinet Stomatologiczny
lek. stom. EWA POŁOMSKA
przyjmuje codziennie
ul. Paderewskiego 2
rejestracja telefoniczna
14 677 98 20, tel.kom 693 461 770
www.dentysta-debica.pl

eprasa.pl afa834e2cc

Stomatologia i protetyka

STOMATOLOGIA openmed
ORTODONCJA IMPLANTY
Dębica, ul.Ks.Nosala 4,
Tel: 570 208 708
www.openmed.eu

RAMUT STOMATOLOGIA
tel. 668 988 870
ul. Prof. Gawrysia 5/1, Dębica
www.ramutstomatologia.pl

Prywatny gabinet stomatologiczny
Lekarz stomatolog
Agnieszka Wiercioch
Tel. 604 221 309
Centrum Medyczne pod Akacjami ul. Rzemieślnicza 2/6

Zapraszamy
wszystkie dzieci z Dębicy i okolic do gabinetu stomatologicznego NFZ w Szkole Podstawowej Nr 9 w Dębicy, ul. Grottgera 3
Rejestracja tel. 500 038 130
czynny od poniedziałku do czwartku 6:30 - 13:00
Oferujemy krótkie kolejki i piękny uśmiech

Urologia

Gabinet Urologiczny
lek. Daniel Łukaszewski
przyjmuje w soboty 14:00-18:00 i poniedziałki 17:00-20:00
39-200 Dębica, ul. Paderewskiego 2
rejestracja tel. 530 309 303
USG, diagnostyka, leczenie chorób układu moczowego i płciowego m.in. prostaty
PROFESJONALIZM I MIŁA ATMOSFERA!

USG

USG NARZĄDU RUCHU
lek. Maksymilian Chmura
Diagnostyka: uszkodzeń układu mięśniowo więzadłowego; stawów barkowych, kolanowych i innych; torbieli dołu podkolanowego (cysty Bakera)
Profilaktyka: dysplazji stawów biodrowych u dzieci
Dębica, ul. Paderewskiego 2
Rejestracja i informacja: **609 051 589**

Lek. Marcin Gajewski
specjalista chorób wewnętrznych i chorób naczyń
- **USG** jamy brzusznej, piersi, tarczycy
- **USG** doppler (przepływy) tętnic i żył
- **ECHO** serca

Gabinet lekarski **ULTRAMED**
Dębica, ul. Sobieskiego 3 *(obok Kaprysu)*
REJESTRACJA: **517 408 805**

USG

Pracownia USG
dr n. med. Robert Undas
Dębica, ul. Ks. Nosala 6
Tel. 14 676 32 63, 538 363 127
USG jamy brzusznej, tarczycy, tętnic szyjnych (Doppler), inne
ELASTOGRAFIA

Pracownia USG
dr n. med. Robert Undas
Dębica, ul. Ks. Nosala 6
Tel. 14 676 32 63, 538 363 127
ELASTOGRAFIA DYNAMICZNA
Ocena włóknienia wątroby
Ocena zmian w tarczycy
Ocena węzłów chłonnych
Inne po uzgodnieniu

USG

GABINET LEKARSKI
USG DZIECI I DOROSŁYCH
węzły chłonne, szyja, jama brzuszna, piersi
badania naczyniowe (żyły, tętnice)
lek.med. Tomasz Krzyżanowski
specjalista medycyny rodzinnej
specjalista medycyny transportu
Umawianie badań:
tel. 603 994 449, 14 648 37 00
oraz **www.vivere-usg.pl**

Uroda

STUDIO ZDROWA STOPA
Zapraszam panie i panów w każdym wieku.
Możliwy dojazd do klienta.
Zmiana adresu z ulicy Rzeszowskiej 76
na ul. Głowackiego 35
obok banku PeKaO
Tel. 504 552 173

ODONTIC
MEDYCYNA ESTETYCZNA
Poznaj nasze zabiegi:

KWAS HIALURONOWY
- wypełnianie zmarszczek
- bruzdy nosowo-wargowe
- linie „marionetki"
- zmarszczki „palacza"
- zmarszczki poprzeczne czoła
- zmarszczki okolicy oczu

Wolumetria twarzy
- korekta nosa
- wypełnienie doliny łez
- powiększanie ust

BOTOKS – leczenie nadpotliwości
- pachy
- dłonie
- stopy

OSOCZE BOGATOPŁYTKOWE

BOTOKS
- zmarszczka lwia
- zmarszczki poziome czoła
- kurze łapki
- zmarszczki palacza
- zmarszczki „królicze"
- opadające kąciki ust

REGENERACJA TWARZY
- Restylane Skinboosters
- mezoterapia igłowa skóry twarzy
- mezoterapia okolicy oczu

NICI DARVIN

NICI LIFTINGUJĄCE BARB 4D z HACZYKAMI

LIPOLIZA

NO TO PIĘKNIE!
ul. Głowackiego 17A
39-200 Dębica (parter budynku Endorfina obok Lidl)
tel: 500 828 228
rejestracja@odontic.pl

Ogłoszenia drobne

DZIAŁKI

- Braciejowa 19 a, budowlana, uzbrojona, widokowa, dobry dojazd. Tel. 605 967 149.
- Atrakcyjne działki, Głowaczowa od 12 do 16 arów. Tel. 604 350 835, 608 277 776.
- Sprzedam działki budowlane 9-arowe, uzbrojone w Strzegocicach. 3200 zł/ar. Tel. 696 709 663, 600 641 619.
- Sprzedam działki, ul. Akademicka 15,11,12 ar. Tel. 727 924 317.

KREDYTY, POŻYCZKI

- Ekspresowe kredyty gotówkowe, hipoteczne, na oświadczenie, również działalność. Tel. 14 681 11 71, 531 411 512.

KUPIĘ NIERUCHOMOŚĆ

- Kupię dom w Pustkowie lub działkę budowlaną. Tel. 794 744 061.

MIESZKANIA, DOMY

- Do wynajęcia dom w Dębicy. Tel. 606 675 580.
- Do wynajęcia mieszkanie dwupokojowe w Dębicy, I piętro, niski czynsz, nowe budownictwo, komfortowo wykończone z dużą jasną piwnicą. Tel. 502 343 350.
- Mieszkanie do wynajęcia: I piętro, 2 pokoje, stan bardzo dobry. Od zaraz. Tel. 730 020 890.
- Sprzedam dom do remontu na działce 23 a; Nagawczyna. Cena do negocjacji. Tel. 602 458 732.
- Sprzedam mieszkanie, III piętro, 3 pokoje, balkon, piwnica, ul. Raczyńskich. Tel. 781 175 655.
- Sprzedam mieszkanie IV piętro, 2 pokoje, 32 m^2, ul. Raczyńskich. Tel. 664 493 590.
- Wynajmę mieszkanie (piętro w domu jednorodzinnym). Kontakt: 605 682 517.
- Wynajmę mieszkanie – pokój z kuchnią, umeblowane. Tel. 693 617 307.
- Wynajmę mieszkanie 60 m^2, ul. Kolejowa Ropczyce. Tel. 537 757 958, 14 68 24 184.

MOTORYZACJA

- Kupię przyczepkę samochodową. Tel. 794 744 061.
- Skoda Octavia Elegance 1,9 TDI 90 KM, hetchback, 2001 r., kolor srebrny, salon Polska, serwis, samochód bezwypadkowy z oryginalną powłoką lakierniczą, bardzo bogate wyposażenie, wszystko w pełni sprawne, osprzęt, podwozie, nadwozie, środek w stanie idealnym, oferta prywatna, cena 8900 do negocjacji. Polecam. tel.609 797 306.
- **Skup aut. Całe, skorodowane, zniszczone bez opłat. Płacimy najwięcej. Tel. 601 500 160.**
- Skup samochodów uszkodzonych, skorodowanych, bez aktualnych badań technicznych, **kasacja pojazdów, zaświadczenia**. Tel. 572 829 444.
- Volkswagen Polo 1,9 TDI, 1998. Pełne wyposażenie. Cena do uzgodnienia. Tel. 600 905 022.

NAUKA, KURSY

- Korepetycje z języka angielskiego i niemieckiego, w domu ucznia lub przez internet. Nadrabianie zaległości i poszerzanie wiedzy. Tel. 662 543 686.
- Profesjonalne lekcje indywidualne dla par, pierwszy taniec, 2 na 1. Tel. 512 083 389.

NIERUCHOMOŚCI, RÓŻNE

- ABC nieruchomosci24 Rzeczoznawca majątkowy, pośrednik nieruchomości – wycena, sprzedaż, kupno. Domy, mieszkania, działki. Tel. 606 407 112, www.abcnieruchomosci24.pl.
- aokazja.pl szuka: mieszkanie, działka, las, pole, lokal, gospodarstwo, dom. Tel. 607 720 930.
- Kupię pole, grunt graniczący z Tuszymką w Pustkowie. Tel. 782 344 433.

PRACA

- Firma budowlana zatrudni osobę na stanowisko kierowca kat. C, CE. Praca na miejscu (Dębica i okolice) Kontakt: 668 155 652.
- Firma budowlana zatrudni pracowników do robót wykończeniowych. Zainteresowanych prosimy o kontakt pod numerem 664 740 723.
- Firma budowlana zatrudni robotników budowlanych, murarzy, tynkarzy z doświadczeniem. Kontakt: 602 514 463 i 664 740 723.
- **Firma z Żyrakowa zatrudni kierowcę kat. B w branży spożywczej, mile widziane doświadczenie. Tel. 602 817 064.**
- Firma sprzątająca zatrudni Panie do sprzątania w obiektach zleconych. Wymagania: wiek między 40 a 50 lat (może być z grupą inwalidzką) oraz kobiety posiadające rentę lub emeryturę z możliwością dorobienia. Godziny pracy dostosowane do potrzeb klientów (bez nocy). Kontakt telefoniczny: 505 078 235 w godz. od 9:00 do 18:00.
- Firma zatrudni: monterów i spawaczy konstrukcji stalowych, operatora koparko – ładowarki, zbrojarzy, cieśli, murarzy. Tel. 14 682 28 02.
- Przyjmę do pracy operatora dźwigu 10 i 30 ton. Kontakt: 668 155 652 i 664 740 723.

cd. na str. 26

Obserwator Lokalny

KUPON NA OGŁOSZENIE DROBNE

.....

.....

.....

.....

Kupon upoważnia do publikacji drugiego ogłoszenia tej samej treści z 50 % rabatem. Emisja ogłoszenia po uregulowaniu należności w biurze ogłoszeń, ul. Żeromskiego 10, Dębica.

UWAGA!!! Kupon ważny przez miesiąc od daty emisji gazety **14 lipca 2020**

NOCNE DYŻURY APTEK

13-19.07.2020
Apteka „Dr Max",
Dębica, ul. Rzeszowska 114
tel. 14 676 95 80

20-26.07.2020
Apteka „Dr Max",
Dębica, ul. Rzeszowska 116
tel. 14 676 95 80

Informacja dotycząca ochrony danych osobowych

Informujemy osoby fizyczne, zlecające druk ogłoszenia drobnego lub reklamy w tygodniku Obserwator Lokalny, że administratorem Państwa danych osobowych jest Agencja Wydawnicza Agard, 39-200 Dębica, ul. Żeromskiego 10; kontakt: pajura@ol.com.pl. Dane te będą przetwarzane tylko w celu realizacji umowy, czyli druku ogłoszenia/reklamy, na podstawie otrzymanego zlecenia. Będą przekazywane odbiorcom zewnętrznym tylko w celu wykonania obowiązków księgowych. Okres przechowywania danych - 5 lat, wymagany przepisami prawa podatkowego.
Ogłoszeniodawcom przysługuje prawo dostępu do swoich danych osobowych, do ich sprostowania, usunięcia lub ograniczenia przetwarzania, prawo do wniesienia sprzeciwu wobec przetwarzania, a także prawo do przenoszenia danych oraz prawo do wniesienia skargi do organu nadzorczego.
Podanie danych osobowych jest warunkiem druku ogłoszenia/reklamy, wynikającym z przepisów podatkowo-księgowych.

eprasa.pl afa834e2cc

- Szukam pracy. Poszukuję pracy, jako opiekunka do dziecka (dzieci). Mam doświadczenie. Tel. 662 314 776.
- Zakład mięsny zatrudni pracownika uboju i rozbioru wieprzowego. Tel. 606 276 849.
- Zatrudnimy operatora koparki i koparko-ładowarki. Wymagane uprawnienia. Kontakt: 664 740 723.
- Zatrudnimy osobę z orzeczeniem o niepełnosprawności na stanowisko magazynier/narzędziowiec. Kontakt: 664 740 723.

SPRZĄTANIE

- Czyszczenie dywanów, wykładzin, tapicerki meblowej, ozonowanie samochodów. Jerzy Matłok, Dębica, Szkotnia 2. Tel. 14 670 87 28.
- Czyszczenie kostki brukowej, elewacji i ogrodzeń. Perfekto. Tel. 796 643 529.
- Mycie kostki brukowej. Tel. 535 271 960.

SPRZEDAM RÓŻNE

- Łóżko rehabilitacyjne dla chorego leżącego, z pilotem. Tel. 502 083 450.
- Obsypniki do ziemniaków, siewnik zbożowy, rozsiewacz nawozu, kultywator, kopaczka do ziemniaków. Tel. 604 291 251.
- Przewracarka taśmowa Akpil – 1100 zł, pługi 2,3 i 4-skibowe od 800 zł. Tel. 604 291 251.
- **Sprzedam nowy klimatyzator przenośny Sencor 7020 c, z roczną gwarancją. Cena 1000 zł. Tel. 692 939 748.**
- Sprzedaż ogórka gruntowego, czosnku i ziemniaka. Małgorzata Gołębiowska, Wola Wielka 4C. Tel. 887 587 664.
- Tani opał, zrzyny dębowe, cena 80 zł/m^3 Tel. 607 611 868.

TŁUMACZENIA, NAUKA

- Alemannia Centrum Tłumaczeń. Wszystkie języki. Dębica, ul. Kolejowa 18; pon – pt: 8:00 – 17:00. Tel. 14 682 18 08, 785 992 307.

UBEZPIECZENIA

- UBEZPIECZENIA na każdą okazję, dla CIEBIE i TWOJEJ RODZINY. Ponad 20 firm w ofercie, na rynku od 1992 r. Zapraszamy pn. – pt.: 8:30 – 17:00, sob. 9:00 – 12:00, 39 – 200 Dębica, Rynek 16. Tel.: 14 682 65 15, 14 670 22 01. www: ubezpieczeniamarco.pl.

USŁUGI BUDOWLANO – REMONTOWE

- Adaptacja poddaszy, podwieszane sufity, szpachlowanie, malowanie, układanie płytek, paneli podłogowych, ściennych, przeróbki elektryczne, hydrauliczne. Tel. 537 268 782.
- **Adaptacja poddaszy, malowanie, tapetowanie, układanie paneli, podwieszane sufity, przeróbki, ściany K/G. Tel. 535 271 960.**
- **Atrakcyjne** ceny: malowanie dachów, elewacji, ogrodzeń. Czyszczenie dachówki, blachodachówki z porostów, zabrudzeń. Tel. 886 231 674.
- Bezpyłowe cyklinowanie, kompleksowa renowacja podłóg, parkietów. Usuwanie subitu. Tel. 14 676 03 31, 880 597 732.
- Bezpyłowe cyklinowanie parkietów, lakierowanie; układanie, renowacja schodów. Tel. 604 704 743.
- **Budjan.** Remonty, adaptacja poddaszy, docieplenia budynków, tynki gipsowe i cementowo – wapienne (maszynowe). Tel. 668 854 123.
- Czyszczenie, mycie, malowanie dachów, mycie kostki, obróbki dekarskie nr 575 783 406.
- Docieplanie budynków, elewacje, podbitki, tynki agregatem, układanie płytek elewacyjnych. Tel. 14 682 38 07, 696 396 690.
- Docieplenia pianką poliuretanową. Izolacja idealna. Izolacja poddaszy, hal, przechowalni. www.piotrowski-okna.pl, tel. 509 655 100.
- **Elewacje**, malowanie, docieplanie, odnowa dekortynków. Tel. 691 419 597.
- Elewacje, podbitki, remonty, wykończenia wnętrz, montaż instalacji, odkurzaczy centralnych. Tel. 511 474 494.
- Firma budowlana oferuje profesjonalne usługi w zakresie wykonania elewacji. Kontakt: 668 155 652.
- Kopalnia Kruszywa LIPINY koło Pilzna oferuje: żwiry 2-8, 8-16, 16-63, kliniec, piasek, pospółkę, ziemię ogrodową. Możliwość transportu. Tel.: 601 621 816.
- Kopalnia Kruszywa Wola Żyrakowska, sprzeda: piasek zasypowy, piasek płukany, piasek żółty, żwir, kamyk, ziemię ogrodową, kliniec, tłuczeń, grysy, korę kamienną. Transport. Tel. 510 457 303.
- Malowanie dachów. Tel. 516 267 207.
- Malowanie dachów i elewacji, czyszczenie, mycie. Zapewniamy wszystkie materiały i fachowe doradztwo. Wycena gratis. Tel. 697 269 972.
- Malowanie dachów, czyszczenie, mycie. Zapewniam wszystkie materiały i fachowe doradztwo. Wycena gratis. Tel. 782 466 177.
- Malowanie dachów, mycie, montaż orynnowania i śniegołapów prace dekarskie. Tel. 880 898 632.
- **Malowanie i mycie dachów,** elewacji, wnętrz, czyszczenie kostki brukowej, montaż rynien, śniegołapów, okuwanie kominów, **rachunek i 5 lat gwarancji.** Tel. 881-564-317.
- Malowanie, szpachlowanie, adaptacja poddaszy, płytki, panele, regipsy. Tel. 692 930 325.
- Malowanie, szpachlowanie, tapetowanie, adaptacje poddaszy, zabudowy, panele, przeróbki, inne prace budowlane. Tel. 535 244 985.
- Montaż drzwi, panele, malowanie, szpachlowanie. Tel. 518 158 217.
- Montaż ogrodzeń panelowych siatki podmurówki, ogrodzenia ozdobne. Tel. 535 271 960.
- Przewierty w stropach i ścianach. Maksymalna średnica 350 mm. Kontakt: 668 155 652.
- Szpachlowanie, malowanie, tapetowanie, regipsy, układanie płytek. tel. 792 309 545.
- Układanie kostki brukowej, palisady oraz ogrodzenia. Tel. 576 799 371.
- Usługi koparką 4 t; wozidłem 4 t, wyburzenia młotem hydraulicznym betonów itp. Wolne terminy, szybka realizacja. Tel. 537 114 117.
- Usługi remontowe. Remonty, zabudowy k/g, woda, prąd, kanalizacja, kostka, ogrodzenia. Tel. 692 908 966.
- Wykonamy posadzki przemysłowe, garaże, podjazdy, place. Kontakt: 668 155 652.
- Wylewki anhydrytowe. Tel. 509 655 100, www.piotrowski-okna.pl.
- Wylewki maszynowe, niwelowanie laserem, układanie styropianu pod ogrzewanie podłogowe. Tel. 502 121 466.
- Wylewki maszynowe, niwelowanie laserem, zacieranie mechaniczne, wysoka jakość, krótkie terminy. Tel. 509 655 100, www.piotrowski-okna.pl.

USŁUGI KOMINIARSKIE

- **Frezowanie** (rozwiercanie) kominów. Montaż i sprzedaż wkładów kwasoodpornych, żaroodpornych i ceramicznych. Tel. 505 871 128.

Wypożyczalnia przyczep, skup złomu
w Głowaczowej
zaprasza firma Tomex Tomasz Czapla
Rewelacyjne ceny wynajmu przyczep i skupu złomu.
Usługa ważenia - waga do 30 ton.
Tel. 508 461 117

USŁUGI OGRODNICZE

- Prace porządkowe w ogrodach. Tel. 535 271 960.
- Wycinka i pielęgnacja drzew trudnych, metodami alpinistycznymi, usługi ogrodnicze. Tel. 663 198 971.
- Wykonuję różne prace ogrodowe i porządkowe odpłatnie oraz prace fizyczne (w tym rozbiórki drewniane). Tel. 661 536 379.

USŁUGI RÓŻNE

- Czyszczenie pierza, przeróbka pierzyn, szycie kołder, poduszek. Tel. 14 683 11 17, 669 885 762.
- Montaż i naprawa anten satelitarnych, telewizyjnych, instalacje wewnętrzne. Tel. 14 683 34 10, 602 199 038.
- Montaż, naprawa anten satelitarnych, naziemna telewizja cyfrowa, instalacje. Tel. 728 392 010.
- Skupujemy antyki – starocie: radia, zegary, aparaty, maszyny itp. Tel. 698 693 846.

USŁUGI STOLARSKIE

- Meble na wymiar: kuchnie, szafy wnękowe, meble nietypowe itp. Tanio, szybko, solidnie. FPHU Vega, Brzeźnica, ul. Złota 1, www.meble-tobola-krzysztof.pl. Tel. 663 795 727.
- Szafy wnękowe zabudowy. Tel. 535 271 960.

USŁUGI TRANSPORTOWE

- Oferujemy transport HDS-em, wywrotką, usługi dźwigiem 10 i 30ton okaz koparko-ładowarką. Kontakt: 668 155 652.
- Przeprowadzki kompleksowo, transport, bus 9 – osobowy. Tel. 14 681 64 91, 607 231 561.

WYNAJEM

- Wynajmę tanio lokal usługowy 26 m^2. Dębica, ul. Głowackiego, naprzeciwko dworca PKS. Tel. 14 670 25 08.

ZWIERZĘTA

- Ferma Drobiu Machowa – Beata Fornal oferuje: kokoszki, brojlery, kaczki, gęsi, perliczki. Tel. 600 137 375, 14 626 50 87.
- Ferma drobiu Żarówka 99 Piotr Szufla od 06.07.2020 do 27.06.2020 sprzeda brojlery. Cena: 5 zł/kg. Możliwość kupienia paszy oraz młodej nioski. Kontakt: 887 418 498.
- **Ferma Drobiu Żmuda w Zdziarcu posiada w sprzedaży: odchowany brojler kurzy na żółtej nóżce, 4 – tygodniowy – 6 zł/szt., perliczki brojlerowskie, odchowane 4- tygodniowe – 12 zł/szt., kaczki mulardy, odchowane 5 – tygodniowe 15 zł/szt., gęsi brojlerowskie, francuskie, 5-tygodniowe 20 zł/szt. Posiadamy paszę dla kaczek i kurcząt. Tel. 14 681 13 53, 602 817 064.**
- Sprzedam małe kaczki. Tel. 511 083 300.
- Hodowla drobiu z tradycjami R. Wnuk w Żarówce 111 a oferuje: indyki tuczone na zbożu, kurczak brojler na żółtej nodze tuczony z udziałem całej pszenicy oraz kokoszki z wybiegu. W przyszłości zapraszamy na ubite ptaki. Tel. 605 071 424, 14 683 38 27.
- Sprzedam byczki hodowlane, waga 200 kg. Tel. 14 68 24 184, 537 757 958.

kmokno
PRODUCENT PCV I ALUMINIUM
OKNA
ENERGOOSZCZĘDNE
KLASA A+
SALON PRODUCENTA OKIEN
Dębica
ul. Rzeszowska 1
tel. 14 681 60 60
kom. 690 997 751
VEKA
aliplast aluminium systems
aluplast
maco
PRODUKCJA: 39-215 CZARNA, BOROWA 171 www.kmokno.pl

DEZAKO
ROK ZAŁ. 1991
Sp. z o.o.
Dębica, ul. Rzeszowska 27 (Plac Gryfitów)
telefony całodobowe: 604 421 277, 14 670 40 29
biuro czynne: pn.-pt. 7:00-18:00
ZAKŁAD POGRZEBOWY
CAŁODOBOWE KOMPLEKSOWE USŁUGI POGRZEBOWE I CMENTARNE
* kompleksowa organizacja pogrzebu w 24 h
* trumny i urny, krzyże i tabliczki, wieńce i wiązanki
* krajowy i międzynarodowy transport zmarłych
* oprawa muzyczna ceremonii
ZAKŁAD KAMIENIARSKI
* nagrobki, grobowce
* kostka granitowa, parapety, blaty
PRODUKCJA – REMONTY – SPRZEDAŻ
FACHOWE DORADZTWO
GWARANCJA NA WYKONYWANE PRACE

Dom Pogrzebowy
Kowalczyk
Kompleksowe Usługi Pogrzebowe
Produkcja trumien
(konkurencyjne ceny)
Dębica, ul. Krakowska 49
tel. całodobowy 502 433 479

eprasa.pl afa834e2cc

Apartamenty
ŁĄKOWA

JRW PARTNERS

- Dębica, **ul. Łąkowa**
- **apartamenty** w zabudowie szeregowej
- termin realizacji **III kwartał 2020**
- **ogródki** lub **balkony**
- nieodpłatne **miejsca postojowe**
- powierzchnia **58-95 m²**

www.mieszkania-debica.pl
730 015 505

LEWIATAN
Twój dobry sąsiad

2,69
Makaron Lubella jajeczna nitki 5 jaj 250 g [10,76 zł/1kg]

0,99
Żelki, Kwaśki o smaku owocowym 80 g Lewiatan [12,38 zł/1kg]

9,99
Kawa mielona Jacobs Krönung 250 g [39,96 zł/1kg]

18,99
Ser typ Szwajcar OSM Włoszczowa 1 kg

2,99
Sos słodko-kwaśny, boloński, spaghetti 500 g Lewiatan [5,98 zł/1kg]

1,49
Napój gazowany Cola Cool Premium, oranżada biała, czerwona 1 L, Lewiatan

Oferta ważna w dniach od **14.07.2020 r.** do **20.07.2020 r.** lub do wyczerpania zapasów.

eprasa.pl afa834e2cc

DOCIEPLENIA
▪STYROPIAN
▪KLEJE, TYNKI
▪ DESKA ELEWACYJNA
FARBY NA ELEWACJE I DO WNĘTRZ
CHEMIA BUDOWLANA GREINPLAST
WOJCIECH MICEK - DĘBICA ul. TYSIĄCLECIA 21
tel/fax. 14 670 37 46 kom 501 477 174
micekw@gmail.com docieplenia-debica.pl

Ogłoszenia drobne przez SMS w Obserwatorze Lokalnym.
Wyślij SMS na nr 79567
wpisując w treści:
DEBICA.INNE
spacja treść ogłoszenia.
Koszt SMS – 11,07 zł
(9,00 zł + VAT 23%).
Regulamin na www.ol.com.pl lub w redakcji

Firma budowlana „PESAM" z siedzibą w Dębicy
poszukuje do pracy
murarzy, cieśli, zbrojarzy oraz pracowników ogólnobudowlanych.
PESAM
Zainteresowane osoby proszę o kontakt pod nr tel. 14-68-12-540 lub osobiście w siedzibie firmy w Dębicy ul. Tuwima 2

Markizy
Rolety
Moskitiery
Szutlery
Okna
Bramy garażowe
Automatyka
Jovanna
ul. Krakowska 31, Tel. 691 364 667 e-mail: jovanna@interia.eu

TABOR RAIL
TABOR RAIL Sp. z o.o. w Dębicy
przy ul. Sandomierskiej 39,
zatrudni pracowników na umowę o pracę
oraz zorganizuje dla nich szkolenie na stanowisko
kierownika pociągu gospodarczego i roboczego.
Zainteresowanych prosimy o kontakt
pod numerem telefonu: 14 680 3 725
lub bezpośrednio w siedzibie spółki:
ul. Sandomierska 39, 39-200 Dębica w dziale transportu.
transport@tabor-debica.pl

DOCIEPLENIA - ELEWACJE typu SIDING
WYKONAWSTWO, MATERIAŁY - WOJCIECH MICEK
PODSUFITKI
antracyt, grafit, brąz, krem, biały, złoty dąb, winchester,orzech
BORYSZEW
SIDING
PANELE PCV
Dębica ul.Tysiąclecia 21 tel/fax.14 6703746 kom 501 477174
micekw@gmail.com docieplenia-debica.pl

pater
BETON TOWAROWY
Najwyższa jakość
Najlepsza cena !!
Zadzwoń - zapytaj
509 568 549

SKUP ZŁOMU
- STALOWEGO - MOSIĄDZ - ALUMINIUM - MIEDŹ -
- BRĄZ - AKUMULATORY - KOMPLEKSOWA OBSŁUGA FIRM -
NAJWYŻSZE CENY SKUPU
Płacimy gotówką
TEL. 14 68 18 205
METKOM
Pustynia 31A, 39-200 Dębica

Straszęcin 9A
39-218 Straszęcin
ŚLUSARSTWO
Produkcja - Handel - Usługi
KASACJA POJAZDÓW
tel. 698 666 416
tel. 608 687 960
SKUP ZŁOMU
STALOWEGO I METALI KOLOROWYCH
tel. 606 347 031
ODBIÓR ODPADÓW
tel. 666 842 379
SPRZEDAŻ CZĘŚCI UŻYWANYCH
tel. 608 687 960
ochronasrodowiska@radzik.com.pl
fb.me/slusarstworadzik

eprasa.pl afa834e2cc

Siatkówka

Aleksandra Kazała w Bielsku-Białej

Skończył się roczny kontrakt z drużyną z Piły, ale przenosiny do Bielska-Białej dla Aleksandry Kazały wiążą się z wieloma plusami.

Po dobrym pierwszym sezonie w siatkarskiej Ekstralidze kobiet, który rozegrała w ekipie Enea PTPS Piła, Aleksandra Kazała przenosi się do BKS Profi Credit Bielsko-Biała. Pochodząca z Dębicy zawodniczka 12 lipca skończy 24 lata. Ma 180 cm wzrostu, a na boisku występować może zarówno na pozycji przyjmującej, jak i atakującej, co wielokrotnie potwierdzała podczas występów w Enei PTPS Piła.

Z tym zespołem skończył się jej roczny kontrakt. Brała pod uwagę różne opcje, ale po rozmowie przeprowadzonej z trenerem BKS Bielsko-Biała uznała, że jego filozofia gry i życia jest jej najbliższa. Podkreśla, że znała wcześniej kilka zawodniczek z tego klubu, które pozytywnie wypowiadały się o całym sztabie trenerskim.

- Sezon w Pile nie był dla mnie specjalnie udany - to mówi zawodniczka, która w czterech spotkaniach została wybrana MVP.

Ale ma na myśli to, że nie dostawała zbyt wiele szans na grę. Zmieniło się to dopiero po tym, jak kontuzji doznała atakująca Żaneta Baran. Spisywała się znakomicie. W nowym klubie zajmie ponownie pozycję przyjmującej.

- Z Piły wyniosę chyba tylko to, że trzeba być zawsze gotowym do gry, bo nie wiadomo kiedy dostanie się szansę. Te, które otrzymałam to wykorzystałam, ale miałam ich za mało. Każdy zawodnik chce przecież grać – zauważa.

Bielsko jest lepszą opcją ze względu na odległość do Dębicy, a także do Katowic czy Krakowa, gdzie chce kontynuować studia.

JAG

Do Bielska-Białej Aleksandra Kazała przenosi się z Piły.

Sparingi

Trzynaście bramek Igloopolu

Wisłoka zrobiła sobie przerwę w meczach kontrolnych, gdyż zawodnicy szykują się do pucharowego spotkania z Legionem Pilzno.

Igloopol - Chemik 9:1

Igloopol: Maniecki - Lamparty, Ligęzka, Stefanik, Wiszyński, Machnik, Syguła, Wanat, Janus, Drobot, P. Nalepka oraz T. Nalepka, Pyskaty, Stańczyk, Socha, Kopala, Kosiński.

Bramki: Drobot 2, P. Nalepka 2, Wanat 2, Syguła, Janus, Pyskaty.

Tarnovia Tarnów - Igloopol Dębica 4:4 (3:1)

Igloopol: Psioda - Wiszyński, Ligęzka, Socha, Wanat, Kopala, Janus, Nalepka T., Drobot, Pyskaty, Nalepka P. oraz Cyran, Lamparty, Stańczyk, Kosiński, Machnik, Syguła.

Bramki: P. Nalepka (3),Syguła.

Legion Pilzno - Czarnovia Czarna 3:1 (2:0)

Legion: Kochan - Misztal, Tragarz, Mazur, Sikora, Buras, Pęcak, Manzo, Testowany, Barycza, Wolański oraz Maziarka, Kozioł, Testowany, Pierzchała, Dereń, Testowany, Barszcz, Słota, Testowany, Turczyn.

Bramki: Wolański, Barycza, Testowany.

rar

Ogłoszenie

Ogłoszenie wykazu nieruchomości do sprzedaży

Niniejszym informuję, że na terenie Gminy Dębica zostały przeznaczone do sprzedaży przetargowej działki położone w Pustkowie (strefa), stanowiące własność Gminy Dębica.

Ogłoszenie o sprzedaży zostanie zamieszczone na tablicy ogłoszeń Urzędu Gminy Dębica przy ul. Stefana Batorego 13, na tablicy ogłoszeń w miejscowości Pustków oraz na stronie internetowej Urzędu Gminy Dębica www.ugdebica.pl w dniach od 13 lipca do 03 sierpnia 2020 r. Bliższych informacji można uzyskać w Urzędzie Gminy Dębica (ref. GPK, pokój nr 12) w godzinach pracy lub telefoniczne pod numerem (0-14) 680 33 27.

WÓJT GMINY DĘBICA
Stanisław Rokosz

Burmistrz Miasta Dębica informuje, że na tablicach ogłoszeń w budynku Urzędu Miejskiego w Dębicy przy ul. Ratuszowej 2 i na stronie internetowej Urzędu wywieszony został wykaz nieruchomości obejmujący:
część działki nr 1473/8 obr. 4 położonej w Dębicy przy ul. Sobieskiego, stanowiącej własność Gminy Miasta Dębica, przeznaczonej do oddania w dzierżawę w drodze bezprzetargowej na poprawę warunków zagospodarowania działki sąsiedniej.
Szczegółowe informacje zamieszczono w wykazie.

Ogłoszenie

WGP.6840.6.2020 Dębica, 30.06.2020 r.

OGŁOSZENIE
O I PRZETARGU USTNYM NIEOGRANICZONYM

Na podstawie art. 38, art. 40 ust 1, pkt 1 ustawy z dnia 21 sierpnia 1997 r. o gospodarce nieruchomościami (Dz. U. 2020 poz. 65 ze zm.), § 3 ust. 1 rozporządzenia Rady Ministrów z dnia 14 września 2004 r. w sprawie sposobu i trybu przeprowadzania przetargów oraz rokowań na zbycie nieruchomości (Dz. U. 2004, Nr 207, poz. 2108)

WÓJT GMINY DĘBICA OGŁASZA
I-wszy PRZETARG USTNY NIEOGRANICZONY
na sprzedaż nieruchomości stanowiącej własność Gminy Dębica
położonej na terenie wsi PUSTKÓW

Nr działki	Pow. w ha	Numer KW	Cena wywoławcza netto w zł	Wadium	Data przetargu	Godzina przetargu
548/28	0,5000	RZ1D/00007423/7	197 500,00	39 000,00	11.08.2020	11^{00}

Nieruchomość położona na terenie Pustkowa, która zgodnie z obowiązującym planem zagospodarowania przestrzennego gminy Dębica przeznaczona jest na działalność inwestycyjną. Lokalizacja dla działalności gospodarczej dobra. Dojazd dobry, urządzony bezpośredni wjazd na drogę gminną. Działka niezabudowana, porośnięta trawą, nie uprawiane rolniczo. Najbliższe otoczenie stanowią tereny budownictwa mieszkaniowego w pojedynczej zabudowie. Kształt regularny prostokątny. Uzbrojenie w sieć elektryczną, pozostałe uzbrojenie tj. kanalizacja sanitarna, sieć wodociągowa, gazowa na sąsiednich działkach.

Działka położona jest w gminie Dębica miejscowości Pustków na terenie Specjalnej Strefy Ekonomicznej EURO-PARK MIELEC Podstrefa Dębica i stanowi własność Gminy Dębica.

Działka 548/28 jest obciążona umową dzierżawy do dnia 12.08.2022 r.

Działka zgodnie z miejscowym planem zagospodarowania przestrzennego Gminy Dębica zatwierdzonym uchwałą nr I/2/2001 Rady Gminy Dębica z dnia 9 lutego 2001 r. przeznaczona jest pod zabudowę przemysłową, składowanie i usługi typu hurtowego (PU).

Warunki:

Strona kupująca zobowiązuje się zagospodarować nabywaną nieruchomość zgodnie z celem jej nabycia tj.

1. Rozpocząć budowę inwestycji na przedmiotowej nieruchomości w terminie 3 lat od dnia zawarcia umowy przeniesienia własności.
1. Zakończyć realizację inwestycji w terminie 5 lat od podpisania umowy przeniesienia własności.

Strony zgodnie postanawiają, że:

1. Za rozpoczęcie inwestycji zabudowy uważać się będzie wybudowanie fundamentów, zaś za zakończenie inwestycji zabudowy – wybudowanie inwestycji w stanie surowym zamkniętym.
2. Rozpoczęcie inwestycji oraz jej zakończenie winno być udokumentowane wpisem do dziennika budowy.

W przypadku niedotrzymania przez stronę kupującą wyżej wskazanych terminów, strona kupująca zobowiązuje się do zapłaty na rzecz Gminy Dębica kar umownych tj.:

1. Za niedotrzymanie terminu rozpoczęcia budowy – w wysokości 10 % ceny sprzedaży brutto.
2. Za niedotrzymanie terminu zakończenia budowy – w wysokości 20 % ceny sprzedaży brutto.

Nabywcy ustanawiają umowne prawo odkupu nieruchomości stanowiącej działkę ewidencyjną numer 548/28 na czas 6 lat i po cenie równej cenie sprzedaży ww nieruchomości w przypadku nie wywiązania się przez stronę kupującą lub jej nabywców prawnych z terminów zagospodarowania nieruchomości bez zwrotu poniesionych nakładów.

Wylicytowana cena będzie opodatkowana podatkiem VAT w wysokości 23 % zgodnie z ustawą z dnia 11 marca 2004 o podatku od towarów i usług (Dz. U. 2016, poz. 710).

Wadium płatne na konto Urzędu gminy Dębica nr 63 1240 4764 1111 0000 4861 2049 PEKAO SA najpóźniej do dnia 07.08.2020 r. uprawniać będzie do wzięcia udziału w przetargu. Dowód wpłaty wadium podlega przedłożeniu komisji przetargowej przed otwarciem przetargu.

Przetarg odbędzie się w siedzibie Urzędu Gminy Dębica przy ul. Stefana Batorego 13, II piętro, sala konferencyjna.

Osoba, która wygra przetarg zostanie najpóźniej w ciągu 21 dni od daty rozstrzygnięcia przetargu zawiadomiona o miejscu i terminie zawarcia umowy sprzedaży. Jeżeli osoba ustalona jako nabywca nieruchomości nie stawi się bez usprawiedliwienia w miejscu i terminie podanym w zawiadomieniu, organizator przetargu może odstąpić od zawarcia umowy, a wpłacone wadium nie podlega zwrotowi.

Szczegółowych informacji zasięgnąć można w Urzędzie Gminy Dębica przy ul. Stefana Batorego 13, pokój nr 12 lub telefonicznie pod numerem 14 680 33 27.

Zastępca Wójta Gminy Dębica
Jacek Drobot

eprasa.pl afa834e2cc

Bilard

W Łodzi Ania Orzech grała jak natchniona

Zawodniczka dębickiego klubu bilardowego Bacatrans Pino nie miała sobie równych podczas rozgrywanych na początku lipca Mistrzostw Polski Juniorów. Dwukrotnie stawała na najwyższym stopniu podium.

Anna Orzech (druga od lewej) to podwójna mistrzyni Polski juniorek.

- Dwa tytuły mistrzowskie to nie lada osiągnięcie - cieszy się prezes Pino Piotr Kędzior.

W hali w Łodzi Anna Orzech rozpoczęła rywalizację od startu w odmianie 9 bil. Jej pierwszą przeciwniczką była Martyna Lipa (UKS Lisewo). Wynik 4:3 promował do 1/8 finału naszą zawodniczkę. Tu czekał ją najłatwiejszy tego dnia pojedynek z Mileną Malicką (Akademia Bilardowa II Rokietnica), wygrany 4:0.

W ćwierćfinale Anna Orzech znów potrzebowała siedmiu frejmów, by ograć Weronikę Derezińską (UKS Łabiszynianka Łabiszyn). Podobnie było w półfinałowym starciu z Bogną Świtałą (BSB Maximus Bydgoszcz).

Zawodniczki, które odpadają w ćwierćfinałach mają nadal szansę na występ w finale. Wystarczy, że wygrają w repasażach. Dlatego przeciwniczką dębiczanki w walce o złoto była ponownie Weronika Derezińska. I po raz drugi przegrała 4:3.

Siostra Anny Aleksandra Orzech po dwóch zwycięstwach i dwóch porażkach sklasyfikowana została na dziewiątej pozycji.

Drugiego dnia w odmianie 10 bil znów w zdobyciu złotego medalu próbowała Annie Orzech przeszkodzić Weronika Derezińska. Tym razem była tego bardzo blisko, bo to z nią nasza zawodniczka przegrała 3:4 w ćwierćfinale. Ale była to jej jedyna porażka w turnieju.

Zaczęła od rozbicia 4:0 Gabrieli Siemieniec (Nosan III Kielce), by w drugim pojedynku 4:3 pokonać Milenę Malicką. Po porażce z Derezińską przeszła na drugą stronę turniejowej drabinki, gdzie 4:1 ograła Wiktorię Osińską (Dragon Janowiec Podlaski).

W półfinale spotkała się z Weroniką Połczyńską (UKS Bila Zduny) i wygrała 4:3, a w finale czekała już na nią Zuzanna Błaszczak. Zawodniczkę Akademii Bilardowej II Rokietnica pokonała 4:2.

Wynik z pierwszego dnia powtórzyła też Aleksandra Orzech, która tym razem nie odniosła zwycięstwa, ale dzięki wolnemu losowi w pierwszej rundzie repasażów, zajęła dziewiątą lokatę.

JAG

Piłka nożna: III i IV liga

Nawet 21 kolejek

Wydział Gier Świętokrzyskiego Związku Piłki Nożnej, który w tym sezonie odpowiadał będzie za organizację rozgrywek w III lidze, przedstawił propozycję terminarza na rundę jesienną.

Jeśli zostanie ona zaakceptowana drużyny rywalizację rozpoczną w pierwszy weekend następnego miesiąca, a więc 1-2 sierpnia. Nie wiadomo jeszcze, ile ich będzie. Wszystko zależy bowiem od tego, czy w II lidze utrzymają się zespoły Garbarni Kraków, Stali Rzeszów i Stali Stalowa Wola. Z tej klasy rozgrywkowej spadają cztery ekipy.

Po trzydziestu kolejkach Garbarnia i Stal Rzeszów mają po 41 punktów, a Stal SW - 40 pkt. Lech II Poznań, który jest na czwartym od końca miejscu w tabeli, ma także 40 pkt., a kolejna Elana Toruń - 37 pkt. Na cztery kolejki przed końcem szanse na utrzymanie straciły natomiast Legionovia Legionowo i Gryf Wejherowo.

Jeśli żadna z drużyn z naszego makrookręgu nie spadnie do III ligi, ta liczyć będzie 20 zespołów. Może się jednak zdarzyć nawet tak, że z rozgrywkami na szczeblu centralnym pożegnają się dwa, a wtedy dołączą one do wyżej wymienionej dwudziestki.

Ostatnie mecze w II lidze rozegrane zostaną 25-26 lipca. Jeśli więc Garbarnia lub któraś ze Stali opuści drugoligową stawkę, będzie musiała niemal z marszu przystąpić do rundy jesiennej. A ta potrwa wtedy do 22 listopada.

Tydzień wcześniej, bo 25-26 lipca na boiska wybiegną piłkarze IV ligi. Do rywalizacji zgłoszone zostały 22 drużyny. W pierwszej kolejce Legion Pilzno zmierzy się u siebie z Głogovią Głogów Małopolski, a Igloopol Dębica pojedzie na mecz z Izolatorem do Boguchwały. Ekipę tę prowadzi były trener Morsów Bartosz Zołotar. W sparingu rozegranym 4 lipca był remis 0:0.

Runda jesienna zakończy się 15 listopada, a cztery z dwudziestu jeden kolejek rozegrane zostaną w środy: 29 lipca, 12 sierpnia, 26 sierpnia i 9 września.

JAG

Piłka nożna

Zaproszenie na turnieje

Animatorzy kompleksu boisk sportowych Orlik 2012 i Legion Pilzno zapraszają drużyny młodzieżowe do udziału w turnieju piłkarskim.

Zawody rozegrane zostaną na Orliku w Pilźnie w dwie kolejne soboty. W najbliższą 18 lipca do rywalizacji zapraszani są chłopcy z rocznika 2002 i młodsi. W kolejną 25 lipca mecze rozgrywać będą zawodnicy z rocznika 2005 i młodsi.

Zgłoszenia od zainteresowanych uczestnictwem w rozgrywkach ekip przyjmowane są najpóźniej na trzy dni przed turniejem. Żeby się zapisać wystarczy zadzwonić pod nr tel. 509 638 653.

- Zgłaszać mogą się zarówno dzikie drużyny, jak i kluby - mówi animator Ireneusz Czyjt.

Zespół musi liczyć co najmniej sześć osób, ponieważ na boisku rywalizować będzie w zestawieniu bramkarz i pięciu zawodników w polu. Jeśli będzie dużo ekip, turniej będzie dwudniowy.

JAG

Reklama

AUTOZBYT
BUJAK
39-200 DĘBICA ul.GUMNISKA 2
CZĘŚCI SAMOCHODOWE
ATRAKCYJNE CENY !!!
Oryginalne części zamienne
Zamienniki wysokiej jakości
Renomowani producenci
www.autozbyt.pl
info@autozbyt.pl
Serwis: (14) 68 17 450
794 993 006
795 508 006
Sklep: (14) 67 00 923
794 504 006

Możesz kupić
Obserwatora Lokalnego
przez Internet:
www.egazety.pl www.eprasa.pl

MASZ PROBLEM, POTRZEBUJESZ POMOCY

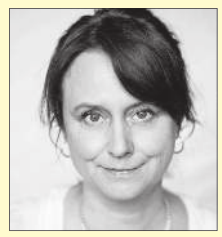
majba@ol.com.pl
tel. 14 670 27 87

kruszynska-idzior@ol.com.pl
tel. 14 670 27 87

krol@ol.com.pl
tel. 14 670 27 87

grajcar@ol.com.pl
tel. 14 670 27 80

ratuszniak@ol.com.pl
tel. 14 670 27 80

Tygodnik powiatu dębickiego **Obserwator** lokalny

Wydawca:
Agencja Wydawnicza AGARD

Adres redakcji:
39-200 Dębica, ul. Żeromskiego 10
tel. 14 670 27 87, 14 670 27 80, 14 670 42 38, fax.14 670 42 34
e-mail: redakcja@ol.com.pl

Biuro Reklam i Ogłoszeń:
Agnieszka Olsza
tel/fax 14 670 42 34
e-mail: reklama@ol.com.pl
Czynne:
pn., wt. 8[00]-15[00]; śr., czw., pt. 8[30]-15[30]

Redaguje zespół: Ryszard Pajura (red. naczelny), Agnieszka Kruszyńska-Idzior, Agnieszka Majba-Pochwat, Janusz Grajcar, Grzegorz Król, Tomasz Ratuszniak.
Red. techniczny: Artur Barwacz

Redakcja nie zwraca nie zamówionych tekstów i zastrzega sobie prawo do ich dowolnego redagowania i skracania. Redakcja nie ponosi odpowiedzialności za treść ogłoszeń i reklam.

ISSN 1507-1049
Druk: Polska Press oddział Poligrafia Drukarnia w Sosnowcu
Nakład: 8 500 egz.

eprasa.pl afa834e2cc

Piłka nożna plażowa

Apetyty były duże, zabrakło ograniа

Ekipa DAP Girls w debiucie na plaży sklasyfikowana została tuż za pierwszą dziesiątką.

W Mistrzostwach Polski w Beach Soccerze w Gdańsku zawodniczki DAP Girls Dębica debiutowały. Nie miały żadnego doświadczenia, mimo to, może nie licząc pierwszego meczu, rywalizowały z przeciwniczkami, jak równy z równym. Zajęły ostatecznie jedenaste miejsce wśród szesnastu ekip.

Pierwszy rywal w grupie to Grembach Łódź, drużyna, która po mistrzowski tytuł sięgała trzykrotnie. Więcej, to aktualne wicemistrzynie świata. Porażka 1:14 nie jest więc zaskoczeniem. Ale z Zamłyniem Radom można już było powalczyć. Skończyło się drugą przegraną, tym razem 2:5.

- Zabrakło szczęścia, a przede wszystkim doświadczenia w rozgrywaniu meczów na piasku - ocenia trener Kamil Nowak.

Nadzieja na ćwierćfinał nadal była. Trzeba było tylko następnego dnia wygrać ze Zdrowiem Garwolin i liczyć na pozytywne rozstrzygnięcia w pozostałych meczach. Pierwszy cel został zrealizowany, trzy punkty za zwycięstwo 6:5 trafiły na konto dębiczanek. Ale inne drużyny nie pomogły.

Trzecie miejsce w grupie uprawniało do walki o miejsca 9-12. Plon Błotnica Strzelecka okazał się być przeciwnikiem zbyt wymagającym. Nasze dziewczęta po raz trzeci schodziły z plaży pokonane, tym razem 4:8. Turniej zakończyły jednak zwycięstwem nad AZS UAM Poznań 6:4, które dało im jedenastą pozycję.

- Widać było, że z każdym kolejnym meczem czujemy się pewniej na piasku, co dziś zaowocowało dwoma zwycięstwami - stwierdza Kamil Nowak.

Choć apetyty były większe, to miejsce zajęte w mistrzostwach uważa za dobre. Z każdym kolejnym spotkaniem, widział coraz większą pewność siebie u zawodniczek. Tej zdecydowanie zabrakło tylko w pierwszym meczu z Grembachem. Tę ekipę też można było pokonać, co udowodniła Sparta Daleszyce, wygrywając w finale.

DAP Girls (w nawiasie liczba bramek strzelonych przez poszczególne zawodniczki): Karolina Placek - Paulina Sąsiadek (2), Anna Mucha, Kinga Ozga, Beata Rogaczewska (4), Marta Bielatowicz (1), Aleksandra Pleban (6), Katarzyna Jezioro (6).

JAG

Boks

Trener Minorczyk jak drugi tata

Piotr Góra nie ma wątpliwości, na zawodowy bokserski ring nie wszedłby, gdyby nie Stanisław Minorczyk. To jego pierwszy trener w klubie UKS Morsy Dębica.

- Był dla mnie na salce treningowej, ale też poza nią, jak drugi tata - stwierdza zawodnik.

Przekazał mu nie tylko umiejętności pięściarskie. Piotr Góra podkreśla, że nauczył go wytrwałości w dążeniu do celu, szacunku do drugiego człowieka i tego, że w życiu o wszystko trzeba ciężko walczyć.

- Pamiętam, kiedy podupadł na zdrowiu i trafił do szpitala, cały czas powtarzał mi, żebym nadal trenował, że niebawem jedziemy na turniej - podkreśla były bokser Morsów.

Piotr Góra zapewnia, że pamięta o nim zawsze, kiedy wchodzi do ringu. Czy to przed treningiem, czy przed walką. Za cztery miesiące czeka go kolejna w kategorii cruiser, teraz już jako zawodowego pięściarza grupy Kynoch Promotion w Glasgow w Szkocji.

Przypomnijmy, że przygodę z boksem zaczął w wieku 14 lat. Do 19. roku życia trenował go wspomniany Stanisław Minorczyk. Pod jego skrzydłami stoczył ponad 60 walk, z większości wychodząc zwycięsko.

Był mistrzem makroregionu (woj. podkarpackie i małopolskie). Na zawodach w Krakowie wielokrotnie zdobywał Złotą Rękawicę Wisły. Pokonał m.in. mistrza Europy kadetów ze Słowacji.

W wieku 19 lat dębiczanin wyjechał do Londynu. Tam w dalszym ciągu trenował, a dzięki solidnej pracy wywalczył tytuł mistrza Londynu. Później nabawił się jednak kontuzji, z którą zmagał się bardzo długo.

Po dziesięciu latach, już po kolejnej przeprowadzce, tym razem do Glasgow w Szkocji wrócił do treningów. Zauważył go promotor Sam Kynoch i zaproponował zawodowy kontrakt. Po udanym debiucie, jego druga walka z bardzo mocno bijącym zawodnikiem z Manchesteru okazała się klęską.

- Po tej porażce wracam jednak do ringu silniejszy i bardziej zmotywowany - przekonuje Piotr Góra.

Nazwiska rywala jeszcze nie zna, ale powinien poznać go jeszcze w lipcu. Do tego starcia przygotowuje się pod okiem nowego trenera, którym jest Archi Durie.

Janusz Grajcar

Stanisław Minorczyk trenował Piotra Górę przez pięć lat.

Reklama

eprasa.pl afa834e2cc

Wcale nie na marginesie

Gorące głowy nie służą dialogowi

Agnieszka Majba-Pochwat

Gorąco było na wyborczym wiecu prezydenta Andrzeja Dudy. I to nie tylko dlatego, że żar lał się z nieba taki, że można było zemdleć - co zresztą parę osób uczyniło. Także z powodu atmosfery i rozgrzanych emocjami głów.

Gdyby to jeszcze była tylko czysta radość spowodowana spotkaniem z głową państwa - zrozumiałabym. Chociaż akurat Andrzej Duda nie był moim kandydatem, respektuję fakt, że są wyborcy, którzy mają inne poglądy i oczekiwania. Dopóki te nie są wymierzone przeciwko innym ludziom, jestem w stanie je zaakceptować.

Na wiecu prezydenta wesoło, owszem, było. Zadbały o to dwie kapele ludowe, które umilały czas czekającym na spotkanie z nim. Można było sobie potupać do taktu przeboju pt: Polo się Ropczyce, i niektórzy nawet mieli na to siłę. I na to, żeby pośpiewać. Fajnie, śpiew jeszcze nikomu nie zaszkodził, a ponadto istnieje przekonanie, że muzyka łagodzi obyczaje. W tym przypadku, mimo że rozbrzmiewała głośno na cały Rynek, do niektórych chyba nie dotarła, bo obyczaje przez nich zaprezentowane nie wyglądały na czymkolwiek złagodzone. Wręcz przeciwnie.

Wiadomo, jest kampania - są zwolennicy, są też przeciwnicy. Kiedy w Dębicy gościł kontrkandydat prezydenta Rafał Trzaskowski, na Rynek przyszli także wyborcy Andrzeja Dudy. I vice versa, tutaj pojawili się ci, którzy to prezydenta Warszawy chcieliby widzieć na wyższym stołku. Ich prawo.

> **Takie ładne słowo - dialog. Często używane. I takie puste czasami, że aż przykro się robi**

Tyle że jednemu z drugim puściły nerwy. Zaczęły się przepychanki, wyrywanie sobie plakatów, obrzucanie się obelgami. Sama zostałam dość brzydko potraktowana przez pana w białej maseczce, który nijak nie mógł zrozumieć, dlaczego akurat takie, a nie inne zdjęcia robię. Oraz tego, że na wiec przyszłam służbowo, czyli jestem w pracy. Podobnie, jak policjanci, którzy obstawiali spotkanie. Ciekawe dlaczego ich nie instruował, jak powinni wykonywać swoje obowiązki?

Oczywiście na wiecu Trzaskowskiego też były jakieś incydenty, ba! - ponoć nawet parasol poszedł w ruch. Tak to jest, kiedy ludziom puszczają nerwy w słusznej dla nich sprawie. Ale czy tak być powinno? Ejże!

Mądrzy tego świata uczą tymczasem, że przemoc nie jest sposobem na nic. I nigdy niczego dobrego ze sobą nie niesie. Wręcz przeciwnie - zawsze jest zarzewiem, który może spowodować pożar. W kampaniach obydwu kandydatów tyle było mówione o dialogu. Pozostaje mieć nadzieję, że teraz, kiedy opadł pył bitewny, wyborcy wezmą sobie te słowa do serca. Ci wyborcy to także my, tutaj, lokalnie. Też mamy swoich polityków, niestety tak samo podzielonych, jak ci na górze. Nie mam złudzeń, że ten dialog się uda. Chociaż gdzieś jeszcze tli się płomyk nadziei...

majba@ol.com.pl

Reklama
GABINET STOMATOLOGICZNY
"APARACIK"
lek. stom. Jerzy Żabicki
specjalista ortodonta
Świadczenia z zakresu:
- stomatologia zachowawcza
- protetyka - korony i mosty porcelanowe
- ortodoncja - aparaty ruchome, aparaty stałe
Dębica, ul. Kolejowa 29
(pawilon Spółdzielni Mieszkaniowej)
tel. 14 670 87 80, kom. 602 176 852

Obserwatorium

Nie spodobała się radnemu Jerzemu Curyle wypowiedź kolegi z rady Andrzeja Dudka, że nie da się przenieść lub dołożyć karetki, żeby stała w Pilźnie. - Czego się nie da? Wszystko się da. Nie da się, to rozłożyć parasola - wypalił radny. Nie wyjaśnił, gdzie. Bo w zasadzie się da, tylko tam nie.

- To dzisiejsze olśnienie traktuję jak dotknięcie ducha świętego, bo tyle lat byłam na tej sali i nigdy tego nie widziałam. Dlatego też w którymś momencie rozglądnęłam się i myślę sobie, dlaczego nam tak opornie te sesje idą. Coraz bardziej opornie i coraz dłużej. I zauważyłam, że nie ma krzyża. I ja ten krzyż kupię - stwierdziła podczas ostatniej sesji Rady Miejskiej w Pilźnie radna Barbara Srebro. Czyli tak - krzyż będzie, to sesję w kwadrans uda się zamknąć. Proste? Proste!

- To nie jest wniosek formalny. Nie w tej chwili. Nie tu. Musimy przestrzegać prawa trochę - wyjaśniał podczas tej samej sesji przewodniczący rady Czesław Ziaja. W sumie jakoś bardzo tego prawa przestrzegać nie trzeba, tylko trochę. Nie na sto procent, ale tak na pięćdziesiąt. Albo trzydzieści. Tak trochę.

Reklama
Roltiss
Producent systemów osłonowych
rolety
żaluzje
plisy
moskitiery
14 300 01 44
663 038 058
ul. Żuławskiego 2A
39-200 Dębica
www.roltiss.pl

Reklama
SURET
SPRZEDAŻ
WYNAJEM
WÓZKÓW WIDŁOWYCH
ul. Fabryczna 12, 39-200 Dębica
Tel. 667 661 014
www.suret.com.pl

Reklama
GKRUSZ
USŁUGI SPRZĘTEM BUDOWLANYM
SPRZEDAŻ I TRANSPORT KRUSZYW
SKŁAD KRUSZYW
Dębica, ul. Lwowska (przy obwodnicy)
tel.: 512 377 553, 603 703 336

NOWE OSIEDLE W DĘBICY - II ETAP
OSIEDLE SKOWRONKÓW
600 467 817
WWW.SKOWRONKOW.COM

Kupisz,
Zaprojektujesz,
Wykonasz
KOSTKA BRUKOWA
OGRODZENIA
511 599 511

eprasa.pl afa834e2cc