KONFERENCJA
ZDROWE ŻYCIE
LIDZBARK WARMIŃSKI
03 WRZEŚNIA 2021
GRUPA WM
EUROPE DIRECT Warmia i Mazury
Urząd Miasta w Lidzbarku Warmińskim
Warmińsko - Mazurska Regionalna Organizacja Turystyczna
1521otbp-E -P

PIĄTEK\\\NIEDZIELA
|03-05|09|2021|

GAZETA OLSZTYŃSKA.pl

135 LAT
cena 4,50 zł (w tym 8% VAT)

„Gazeta Olsztyńska"
110 170
polubień na FB

ISSN 0137-9127 NR INDEKSU 350176 \\\ NAKŁAD 14 738 NR 200 (20 618) \\\ NA TERENIE POWIATÓW ELBLĄSKIEGO I BRANIEWSKIEGO UKAZUJE SIĘ JAKO DZIENNIK ELBLĄSKI

HISTORIA FILIPA NIE ZACZYNA SIĘ DOBRZE — PRZEDWCZESNE PRZYJŚCIE NA ŚWIAT, LICZNE POBYTY W SZPITALACH, A PÓŹNIEJ CODZIENNOŚĆ W DPS-IE. NA SZCZĘŚCIE NA SWOJEJ DRODZE SPOTKAŁ ULĘ — KOBIETĘ, KTÓRA PODAROWAŁA MU BEZWARUNKOWĄ MIŁOŚĆ. \12

STWORZYŁA MU BEZPIECZNY DOM

Fot. Ryszard Biel

KIEDY DRZEWA IDĄ POD TOPÓR \3

INKA NA PLANIĘ I PIERWSZA GAŻA \4

NAUCZYCIELE CZASEM PRZYMYKAJĄ OKO \6

KAŻDY ZWIERZAK TO INNA HISTORIA \10

DWA TYGODNIE NA BUDOWĘ FORMY \22

OLIMPIĄ SPRÓBUJE ZŁAMAĆ STAL \23

ISSN 0137-9127
9 770137 912057 35

eprasa.pl afb82dfcf2

NAPIĘTA SYTUACJA W GMINIE

W NIEDZIELĘ MIESZKAŃCY GMINY GRUNWALD ZADECYDUJĄ, CZY ADAM SZCZEPKOWSKI BĘDZIE DALEJ PEŁNIŁ FUNKCJĘ WÓJTA GMINY. LOKALNI DZIAŁACZE REFERENDALNI OBAWIAJĄ SIĘ DZIAŁAŃ SKRAJNIE PRAWICOWEJ ORGANIZACJI, KTÓRA OTWARCIE POPIERA AKTUALNEGO WÓJTA.

Mieszkańcy gminy Grunwald powiedzieli „dość" i chcą odwołać swojego gospodarza. Gmina zyskała złą sławę po tym, jak wójt Adam Szczepkowski wysłał do premiera list, w którym chciał wykazać niekompetencję radnych, pisząc m.in. o orientacji seksualnej ich córek. Oprócz homofobicznych treści wójt pisał też o rzekomych układach i chorobie psychicznej przewodniczącej rady gminy. I zamiast ze sławną bitwą, gmina zaczęła być kojarzona z homofobią i donosami. Mieszkańcy nie chcą być tak postrzegani, dlatego zebrali konieczne podpisy pod wnioskiem o referendum.

Jego inicjatorzy musieli mieć ich co najmniej 420, udało się im zebrać 960. Przez ostatnie tygodnie biuro prowadziło ich weryfikację. Polegało głównie na sprawdzaniu numerów PESEL.

Podpisy nie budziły wątpliwości, więc komisarz wyborczy wyznaczył termin głosowania na 5 września. Żeby referendum było skuteczne, musi wziąć w nim udział 1400 uprawnionych osób. Zwykła większość zadecyduje, czy wójt zostanie na stanowisku.

W sobotę w Grunwaldzie odbyło się zebranie zwolenników teorii głoszonych przez Wojciecha Olszańskiego, którzy głosili swoje skrajnie prawicowe poglądy. Przywódca grupy jest panslawistycznym internetowym celebrytą, który ze swoimi teoriami spiskowymi, kontrowersyjnymi i nacjonalistycznymi hasłami dociera do swoich odbiorców.

Poparcie dla wójta demonstruje w internecie:

— Dlaczego go popieramy? To jest wójt gminy Grunwald — pan Adam Szczepkowski. Wójt, który toczy wojny z radą gminy i któremu grozi referendum. Piątego września ma się odbyć referendum w sprawie odwołania. Jeśli go odwołacie to wystawiacie się na straszny los. Zrobicie z Grunwaldu naprawdę pole bitwy — mówił podczas transmisji live — Patologia homoseksualna chce przejąć gminę Grunwald. Taka jest zimna prawda, oni się zmówili na podłożu patologicznym — mówił Olszański.

Podczas audycji padły homofobiczne hasła. Prowadzący w wulgarny sposób obrażali lokalne działaczki, które są zaangażowane w działalność referendalną. — Chcecie uchodzić za gminę sześciokolorową, promującą pederację i zboczenia? — dodawał Marcin Osadowski podczas transmisji. — Zaraz na Grunwaldzie wystawią czwarty maszt i wywieszą sześciokolorową flagę. I wtedy Grunwald będzie polem bitwy, bo wtedy przyjedziemy my, z całej Polski i będziemy się nap********ć z radą gminy — mówił Wojciech Olszański — I z wami, adresy swoje podaliście — dodał Marcin Osadowski.

Mieszkańcy gminy są przerażeni.

— Nie wiemy, co oni mogą zrobić. Rozmawiam z sąsiadami, ze znajomymi i rodziną. Z przerażeniem oglądamy to co się dzieje w internecie. Ci ludzie są nieobliczalni — mówi nam jedna z mieszkanek.

— JESTEM PRZERAŻONA JĘZYKIEM TYCH LUDZI. NIE WIEM CO MAM TERAZ ROBIĆ, MAM WYSTĄPIĆ O OCHRONĘ OSOBISTĄ, BO BOJĘ SIĘ WYJŚĆ NA ULICĘ? NAJGORSZE JEST TO, ŻE PAŃSTWO NIC NIE ROBI, JEST TOTALNE PRZYZWOLENIE NA ICH DZIAŁALNOŚĆ I TAKIE ZACHOWANIE. ONI OTWARCIE POPARLI WÓJTA, KTÓRY JEST HOMOFOBEM. UWAŻAM ŻE CZAS I MIEJSCE ICH SPOTKANIA NIE SĄ PRZYPADKOWE — MÓWI RADNA MAŁGORZATA KAMIŃSKA.

— Człowiek się boi. Sytuacja jest trudna. Nie chcemy tutaj żadnej wojny, żadnej zadymy, chcemy tylko spokojnie żyć. W przyjaznej dla nas gminie — mówi mieszkaniec gminy prosząc o anonimowość.

SYTUACJA W GMINIE GRUNWALD JEST CORAZ BARDZIEJ NAPIĘTA. LOKALNI DZIAŁACZE PRZYGOTOWUJĄ SIĘ DO PRZEPROWADZENIA GŁOSOWANIA. NA TERENIE CAŁEJ GMINY TRWA BITWA NA TRANSPARENTY POMIĘDZY ZWOLENNIKAMI WÓJTA WYWIESZAJĄCYMI CZERWONE BANERY I JEGO PRZECIWNIKAMI, KTÓRZY UŻYWAJĄ ZIELONYCH TRANSPARENTÓW.

O komentarz do wydarzeń w gminie Grunwald poprosiliśmy socjologa.

— Nasuwa mi się tutaj pewna analogia historyczna do Zjednoczenia Patriotycznego „Grunwald". Były zaangażowane w to środowiska nacjonalistów, jednak bardzo „faszyzujących". Niestety widzę po latach, że gmina Grunwald przyciąga takie osoby. Jest to pewna symbolika miejsca, dzisiejsi pseudowojownicy o moralność chcą występować w roli rycerzy, jednak jako przeciwników stawiają sobie „ideologię gender i LGBT". Wybierają sobie dosyć słabych przeciwników, niech znajdą sobie kogoś równego — mówi prof. Marek Sokołowski, socjolog z UWM. — Myślę, że w obliczu referendum poparcie takich środowisk może wójtowi tylko zaszkodzić. Jestem świadomy, że w Polsce jest grupa płaskoziemnców, antyszczepionkowców itd. Należy tylko ubolewać nad tym, że tacy ludzie są wśród nas, jednak mam nadzieję, że jest to tylko folklor polityczny, a takie ruchy polityczne nie będą znajdowały swoich zwolenników — kontynuuje. — Zastraszenie z którym mamy do czynienia jest wykorzystaniem ich mechanizmu działania. Jest taki klasyczny dramat Bertolta Brechta, który przewidywał już narodziny faszyzmu, i jest to „Kariera Artura Ui". Tytułowy bohater na początku przychodzi do ludzi i ich tylko zastrasza mówiąc, że będzie ochraniał ich sklepy i stragany warzywne, tak to się zaczyna, od drobnych rzeczy. Mamy tutaj do czynienia z czymś co w socjologii nazywa się „metaforą rozbitej szyby". Jak widzimy dom, to widzimy tylko jedną rozbitą szybę i nikt się tym nie przejmuje, a potem są wybijane kolejne szyby, potem wyniosą drzwi a finalnie kamień na kamieniu nie zostanie bo dom zostanie zniszczony. Nie pozwalajmy na to, bo jak damy się zastraszyć, to wówczas działania społeczne nie będą miały sensu — mówi prof. Sokołowski.

Agata Szerszeniewicz z Olsztyńskiego Marszu Równości skomentowała sprawę następująco:

— Mam nadzieję, że pan wójt gminy Grunwald Adam Szczepkowski zapoznał się z wideo, w którym jest polityczne poparcie dla niego od pana Marcina Osadowskiego i pana Wojciecha Olszańskiego. Mógł w nim usłyszeć fragment kontentu, czyli treści, na której swoją działalność prowadzą wymienieni panowie. Takie są konsekwencje narracji pełnej nienawiści, w której również wójt bierze udział. Wielu osobom może wydawać się, że pan Szczepkowski nie ma wpływu na to kto go popiera, ale tak nie jest. Nie bez powodu bym nigdy nie uzyskała takiego poparcia, a jeśli tak, to bym się od niego publicznie odcięła. Nie oczekuję jednak tego od wójta, który po nagłośnieniu jego pism do rządu o radnych, odwrócił całą sytuację i zrobił z siebie ofiarę.

Do sprawy będziemy wracać.

Karol Grosz

Charles Chaplin był zdania, że „ci, co rozśmieszają ludzi, cenniejsi są od tych, co każą im płakać". Chińskie przysłowie mówi: Człowiek bez uśmiechniętej twarzy nie powinien otwierać sklepu.
Uśmiech rzeczywiście ułatwia życie. Przekonałam się o tym w swoim, powiedzmy sobie szczerze, liczącym sporo dziesiątek lat życiu.
Postanowiłam podzielić się z naszymi Czytelnikami zdarzeniem, które sprawiło, że świat stał się jaśniejszy, przechodnie ładniejsi, zieleń intensywniejsza, a chodniki szersze i zamiecione.
Wracałam z bardzo smutnej uroczystości i nagle na drzewie rosnącym koło ostródzkiego zamku spostrzegłam dziwną kartkę. Uderzyło mnie, że ktoś bardzo zadbał o dobrostan rośliny mocując kartkę taśmą samoprzylepną. Pośród kolorowych chmurek widniały słowa: „Weź Uśmiech", a niżej „Miłego dnia". Z pewnością sympatyczny obrazek zrobił jakiś fantastyczny młody człowiek. Może była to jakaś wakacyjna akcja...
W każdym razie „wzięłam" ten uśmiech i starałam się przekazywać go innym, zastanawiając się jednocześnie nad tym, co trzeba zrobić, żebyśmy szukali wokół siebie radości. Nie zapominali o atrybutach prawdziwego człowieczeństwa, szukali w innych dobra. Ale przede wszystkim w sobie.
I chociaż wieści napływające spod Grunwaldu nie napawają optymizmem, to w takim duchu zapraszam do lektury dzisiejszego wydania Gazety.

Barbara Barczuk

REDAKTORZY WYDANIA
Barbara Barczuk wydawca@gazetaolsztynska.pl
Beata Brokowska
Artur Dryhynycz sport@gazetaolsztynska.pl

WYDANIE ONLINE internet@gazetaolsztynska.pl 89 539 74 83

REDAKTOR NACZELNY
Igor Hrywna

ZASTĘPCY REDAKTORA NACZELNEGO
Dawid Żmuda
Bartosz Orliński

GAZETAOLSZTYNSKA.PL
redakcja@gazetaolsztynska.pl
tel. 89 539 74 83

PRENUMERATA E-WYDAŃ
prenumerata@gazetaolsztynska.pl
89 539 76 63

REKLAMA W OLSZTYNIE
ul. Tracka 5
tel. 89 539 74 53, 89 539 77 77
reklama@gazetaolsztynska.pl

CENTRALNE BIURO OGŁOSZEŃ
tel. 89 539 74 80, 81, 82

REDAKCJA W ELBLĄGU
ul. Rybacka 35
82-300 Elbląg
tel. 55 611 46 00
gazeta@dziennikelblaski.pl

REKLAMA W ELBLĄGU
ul. Rybacka 35
82-300 Elbląg
tel. 55 236 18 02, 55 611 46 01
reklamy@dziennikelblaski.pl

WYDAWCA
GRUPA WM Sp. z o.o.
ul. Tracka 5
10-364 Olsztyn

PREZES
Jarosław Tokarczyk

DRUK
Drukarnia Prasowa
GRUPY WM Sp. z o.o.
Olsztyn, ul. Tracka 7
tel. 89 539 74 21

NAKŁAD KONTROLOWANY
ZWIĄZEK KONTROLI DYSTRYBUCJI PRASY

Redakcja nie zwraca niezamówionych tekstów oraz zastrzega sobie prawo dokonywania skrótów w publikowanych listach i nadesłanych materiałach. Redakcja nie odpowiada za treść ogłoszeń. Wydawca zastrzega sobie prawo odmowy przyjęcia ogłoszenia sprzecznego z zasadami moralnymi lub prawem.

eprasa.pl afb82dfcf2

KIEDY DRZEWA IDĄ POD TOPÓR

CZY BUDOWA NOWYCH DRÓG, MUSI OZNACZAĆ ZAGŁADĘ DRZEW, CZĘSTO CAŁYCH ALEI. DŁUGICH SZPALERÓW DUMNYCH DĘBÓW, ROZŁOŻYSTYCH LIP, KTÓRYCH NAJWIĘCEJ ROŚNIE PRZY WARMIŃSKO-MAZURSKICH DROGACH. DYSKUSJA TRWA OD LAT.

W tym sporze każdy ma swoje racje. Jedni mówią o bezpieczeństwie, bo drzewa nie wybaczają kierowcom błędów. Drudzy argumentują, że musimy chronić przyrodę, krajobraz, którego integralną częścią w regionie są dziś aleje wiekowych drzew.

Gdy tylko pada słowa wycinka, jak choćby teraz przy zapowiadanej przebudowie drogi wojewódzkiej między Kętrzynem a Giżyckiem, protestują i mieszkańcy, i ekolodzy. Pod petycją wyrażającą sprzeciw wobec planowanej wycince tysięcy drzew wzdłuż tej drogi podpisało się już prawie 15 tys. osób.

— „Aleja Drzew przy drodze nr 592 spełnia rolę krajobrazowo-kulturowej wizytówki tej części Mazur. Zarazem jest jedną z nielicznych alej przydrożnych, które nam pozostały. Powodem postępującej ich dewastacji jest rozbudowa sieci dróg, oraz przebudowa istniejących. Uważamy za oczywiste, że drogi wymagają modernizacji - ale nie kosztem niszczenia tak ważnych zasobów środowiska jak aleje drzew!" — czytamy w petycji.

Obrońcy drzew apelują o natychmiastowe wycofanie się z planów wycinki drzew.

— Stare drzewa znikają w szybkim tempie i znikają bez powodu — mówi Adam Bohdan z Fundacji „Dzika Polska", która prowadzi akcje „Pogotowie dla drzew", które mają chronić przydrożne aleje i drzewa. — Naszym zdaniem tę drogę można zbudować winny sposób, można zastosować takie rozwiązania, które pozwolą wyremontować drogę, zachowując drzewa. Trzeba szukać rozwiązań alternatywnych.

Tu padają propozycje chociażby zmniejszenia klasy drogi, zastosowania ściekowego odwadniania zamiast rowów, czy budowa rond zamiast tradycjonalnych skrzyżowań.

Ekolodzy mówią, że drogowcy stosują najprostsze rozwiązanie. Tną i problem znika, a z nim umiera lokalny krajobraz. Nie mówiąc już o tym, że aleje są miejscem życia ptaków, owadów i porostów.

Regionalna Dyrekcja Ochrony Środowiska w Olsztynie nie wydała jeszcze zgody na wycinkę drzew przy drodze Kętrzyn-Mrągowo.

— Wariant, który proponuje do realizacji Zarząd Dróg Wojewódzkich przewiduje wycinkę ok. tysiąca drzew, ale jest też wskazany wariant, która ograniczą te wycinkę do 700 drzew. Inwestor cały czas analizuje zakres prac, chcąc jeszcze bardziej ograniczyć tę wycinkę — mówi Justyna Januszewicz, rzecznik RDOŚ w Olsztynie. — Na razie postępowanie jest przedłużone do 8 października.

Czy drogowcom serce nie krwawi, gdy zamierzają położyć pod topór tysiące drzew?

— Te drzewa posadzili nasi poprzednicy, też drogowcy — zauważa Waldemar Królikowski, dyrektor Zarząd Dróg Wojewódzkich w Olsztynie. — I chcemy mieć drogi z drzewami, oczywiście warunki ruchu się zmieniły, a więc z drzewami, które wybaczają błędy kierowców. Od wielu już lat sadzimy drzewa w drugich rzędach. Zwykle jest to jeden do trzech, za jedno wycięte drzewo trzeba posadzić trzy nowe. Gdy chodzi o drogę Kętrzyn-Giżycko wszystkie drzewa, które da się ocalić, ocalimy — zapewnia.

Czy naprawdę nie ma alternatywy? Pan Jarosław z Ostródy przysłał nam zdjęcia przydrożnych drzew otoczonymi metalowymi balustradami. Zrobił je w Niemczech.

— Wycinka to ostateczność — uważa. — Przykład rozwiązań w Niemczech pokazuje, że można zachować drzewa, a jednocześnie zadbać o bezpieczeństwo kierowców. Oczywiście nie da się opasać balustradą każdego drzewa, ale to jest jedno z rozwiązań.

Fot. Stanisław R. Ulatowski

W naszym regionie zachowały się nieliczne stare aleje podworskie. Między innymi droga wiodąca z Biskupca Pomorskiego do Piotrowic w powiecie nowomiejskim. Tworzy aleję 200-letnich dębów. Dorodne drzewa, na odcinku ponad pięciu kilometrów, objęte są ochroną konserwatora przyrody — mają status pomników przyrody

Okazuje się, że Zarząd Dróg Wojewódzkich szukał tych rozwiązań. Nawet znalazł.

— Przeprowadziliśmy konkurs ogólnopolski na sposób ochrony drzewa — mówi dyrektor Królikowski. — Dostaliśmy tak naprawdę trzy rozwiązania. Pierwsze typu, żeby ustawić tablice: drzewa proszą cię, żebyś zwolnił. Druga propozycja to, żeby otoczyć drzewo konstrukcją z siatki i ziemi, by razie uderzenia złagodzić jego skutki, ale tu ekolodzy powiedzieli, że to doprowadzi do chorób drzew. Trzecie rozwiązanie przewidywało budowę właśnie balustrad ochraniających drzewo. Tyle że jedna taka konstrukcja kosztowała wtedy 5 tys zł, dziś pewnie będzie to z 7 tys zł. Nie stać nas na to.

Ekolodzy podnoszą, że wycinka drzew w związku z budową budowy dróg, na Warmii i Mazurach trwa od wielu lat. Ile drzew padło, tego nikt nie wie.

— W skali województwa w ostatnim 10-leciu wycięto kilkadziesiąt tysięcy drzew w ramach przebudowy dróg krajowych, wojewódzkich, powiatowych i gminnych — ocenia rzeczniczka RDOŚ, dodając: — Głównym powodem wycinki jest potrzeba dostosowania warunków technicznych, jakim powinna odpowiadać, w tym: szerokość jezdni, poboczy, odległość drzew od krawędzi jezdni, profile rowów odwadniających, łuki, skrzyżowania. Zawsze kierujemy się potrzebą pogodzenia wspomnianych warunków z koniecznością zachowania najcenniejszych fragmentów drogi pod kątem przyrodniczym, krajobrazowym czy historycznym.

Fot. Czytelnik

Takie rozwiązanie zostało zastosowane tuż za naszą zachodnią granicą

Czy te kilkadziesiąt tysięcy drzew, które zostały wycięte, to dużo?

— Wzdłuż dróg wojewódzkich i powiatowych w naszym regionie rośnie ok. 12 milionów drzew — mówi dyrektor Królikowski.

Rzecz w tym, że drzewo drzewu nierówne. Sto dębów w lesie niknie, ale sto dębów przy drodze robi już wrażenie. Skala wycinki drzew w regionie jest bardzo zróżnicowana. I dotyczy wszystkich kategorii przebudowywanych dróg.

— Drogowcy planują wycinki drzew od kilku do kilkunastu po kilkaset bądź nawet kilka tysięcy sztuk. Jest to jednak każdorazowo weryfikowane przez nas w toku postępowań zmierzających do wydania decyzji o środowiskowych uwarunkowaniach — tłumaczy Justyna Januszewicz.

Wielkie inwestycje drogowe prowadzi na drogach krajowych Generalna Dyrekcja Dróg Krajowych i Autostrad. I tu też drzewa idą po topór.

— Siłą rzeczy, bo jak budujemy gdzieś drogę, która ma ominąć miejscowości, to zawsze gdzieś na jakieś drzewa natrafimy — mówi Karol Głębocki, rzecznik olsztyńskiego oddziału GDDKiA. — Nie da się tego uniknąć. Wycinki są, często są to fragmenty lasów.

Niedawno ruszyła budowa kolejnego odcinka ekspresowej „16" od Borek Wlk do Mrągowa. W związku z budową trzeba wyciąć 5317 pojedynczych drzew, jak też ponad 50 ha lasów.

— Jednak decyzje środowiskowe są jednoznaczne, nakazują nam nowe nasadzenia wzdłuż dróg. Sadzimy gatunki rodzime, występujące w danej okolicy, np. dąb, lipa, brzoza — dodaje rzecznik oddziału GDDKiA w Olsztynie.

Czy da się wybudować drogę bez wycinki? Zdaniem rzeczniczki RDOŚ przy obecnych przepisach stanie dróg, to wydaje się niemożliwe.

Ale pozostaje kompromis, który polega na uzyskaniu przez inwestora odstępstw od warunków technicznych, jakim powinna odpowiadać droga. Odstępstwa takie wydaje wojewoda z upoważnienia ministra infrastruktury. Większość przebudowywanych dróg wojewódzkich posiada takie odstępstwa.

— Uzyskane odstępstwa, z uwagi na cenne walory przyrodniczo-krajobrazowe drogi, umożliwiają w niektórych przypadkach budowę drogi wraz z zachowaniem cennych zadrzewień, a tym samym siedlisk i okazów gatunków chronionych — podkreśla Justyna Januszewicz.

Andrzej Mielnicki

eprasa.pl afb82dfcf2

INKA NA PLANIE I PIERWSZA GAŻA

FILM „ZUPA NIC" Z GWIAZDORSKĄ OBSADĄ WSZEDŁ NIEDAWNO DO KIN I MA SZANSĘ STAĆ SIĘ PRZEBOJEM. UWAŻNY WIDZ WYPATRZY W NIM DZIEWCZYNKĘ GRAJĄCĄ W POPULARNĄ NIEGDYŚ WYLICZANKĘ. TO 9-LETNIA INKA MARZJAN Z BRANIEWA. MAŁA STATYSTKA PRZEŻYŁA NIEZAPOMNIANĄ PRZYGODĘ.

Welurowy kostium kąpielowy trochę gryzł. Inka Marzjan z Braniewa przyznaje, że było też zimno, ale nie narzekała. Wiele godzin czekała też na rozpoczęcie zdjęć. Musiał minąć lekki deszcz. Nagrywanie krótkiej kilkuminutowej sceny trwało kilka godzin. Było kilka nieudanych ujęć. Trzeba było słuchać osoby, która wydawała polecenia statystom. Kiedy zaświeciło słońce, rozległo się hasło: „Wszyscy na miejsca". Bo udana współpraca ekipy filmowej to za mało. Warunki pogodowe też miały znaczenie. Dlatego reżyserka próbowała zaklinać Zalew Wiślany. Zwracała się do niego „Proszę o mniejsze fale," bo te wielkie nie pasowały do sceny.

Inka ma dziewięć lat. Rok temu w sierpniu statystowała na planie filmu „Zupa nic" w reżyserii Kingi Dębskiej. Film miał premierę w Polsce 27 sierpnia i został nominowany do Złotych Lwów. Przenosi widza w lata PRL- u.

Dziewczynka śmieje się, że jej się podobało, ale następnym razem zanim zagra w filmie, sprawdzi prognozę pogody.

Jak to się stało, że mała mieszkanka Braniewa zagrała w filmie? — Mój mąż przeglądał Facebooka i i zauważył ogłoszenie o poszukiwaniu statystów do filmu „Zupa nic". Inka zapytała taty, na czym polega praca statystów. I powiedziała, że chce spróbować. To był sierpień ubiegłego roku. W dobie koronawirusa zgłoszenie odbywało się w formie elektronicznej: wystarczyło zrobić Ince zdjęcie i po jakimś czasie otrzymaliśmy informację o zakwalifikowaniu się — opowiada Justyna Marzjan z Braniewa, mama 9-letniej Inki. — Byliśmy bardzo podekscytowani. Stwierdziłam, że to będzie świetna przygoda, dzięki której sama zobaczę, jak wygląda praca aktorów i reżyserów na planie.

I opowiada dalej: — Z jednej strony była tylko statystką. Ale z drugiej strony rola Inki była bardzo istotna, bo córka jako statystka robiła za tło. Dzięki temu kadry i ta scena, którą zagrała, była bardzo wiarygodna. Siedziała na kocyku z dziewczynką i grała z nią w „Onse madonse flore" (popularna w latach 80 i 90-tych wyliczanka - red.). Plaża we Fromborku była scenerią węgierskiego kurortu wypoczynkowego nad Balatonem — opowiada mama dziewczynki.

Co najbardziej zaskoczyło samą Inkę? —To, że zostałam zakwalifikowana do filmu. Bo moja mama też chciała, wysłała swoje zdjęcie, ale miała pomalowane paznokcie i jej nie przyjęli — mówi nam młoda statystka. — Zaprzyjaźniłam się z tą dziewczynką, z którą zagrałam. Było zimno, nie można było być w spodniach czy bluzce na długi rękaw, tylko w strojach kąpielowych.

Dziewczynka nie zdaje sobie jeszcze sprawy, że spędziła dzień z wielkimi gwiazdami. Kojarzyła jedynie Adama Woronowicza, bo kiedyś oglądała serial z jego udziałem.

— Córka nie chciała nawet z nim zdjęcia. To chyba jeszcze nie ten wiek, żeby poczuć, że fajnie jest mieć zdjęcie z jakimś aktorem — domyśla się mama Inki.

Za to pani Justyna nie tylko zrobiła sobie pamiątkowe zdjęcia, ale i porozmawiała z aktorami. — Poprosiłam Woronowicza o zrobienie wspólnego zdjęcia. Powiedział, że później. A więc poszłam do koleżanek. Po jakimś czasie Woronowicz krzyczy: „Proszę pani, proszę pani, czy możemy już zrobić to zdjęcie?" — wspomina ze śmiechem.

Fot. archiwum prywatne

Inka na filmowym planie

Zachwyciła się Kingą Preis, z którą świetnie się rozmawiało. — Nie tylko o filmie, ale także o zwyczajnym życiu. Opowiedziałam jej o Zalewie Wiślanym i o okolicach — opowiada pani Justyna. I dodaje: — Musiałam być cały czas blisko córki. Dzięki temu mogłam się przyjrzeć jak film powstaje, jak zachowują się aktorzy. Okazuje się, że czasem też muszą przyjąć słowa krytyki z ust pani reżyser. To jest ciężka praca. Idziemy do kina i komentujemy, czy film jest fajny, czy nie. A gra aktorska jest wymagająca. Oczywiście nie tylko aktorzy mają na planie dużo pracy. Ekipa była bardzo duża.

Pani Justyna nie kryje, że wiele osób zazdrościło jej, że mogła być blisko wielkich gwiazd i oglądać ich pracę od kuchni. Co ją zdziwiło? — Nie byłyśmy świadome, że aż tyle razy trzeba powtarzać tak krótką i prostą scenę jak tę, w której aktorzy wchodzą do wody — opowiada.

Inka czuje nie tylko satysfakcję z filmowej przygody, ale cieszy się z pierwszej w swoim życiu gaży.

— Za tę rolę dostała 150 zł. Pieniądze poszły do skarbonki, bo Inka zbiera na konia — opowiada pani Justyna.

Jaka jest Inka? Uwielbia jeździć konno, kocha psy. Jest fanką filmu „Niezwykły dr Pol", w którym główny bohater diagnozuje zwierzęta.

Pytamy Inkę, kim chce zostać jak dorośnie. — Nie mam zielonego pojęcia — odpowiada rozbrajająco.

Mama Inki jednak ma jednak przeczucie, że jej córka będzie weterynarzem. — Czasem zdiagnozuje zwierzę szybciej niż dr Pol — uśmiecha się.

Młoda statystka żyje bardzo aktywnie: podróżuje, pływa, jeździ na nartach, łyżwach, rolkach, hulajnodze.

Inka ma specyficzną urodę, ciemną karnację. — Kiedyś moja uczennica spytała mnie, czy Inka pochodzi z innego kraju — wspomina pani Justyna, która jest nauczycielką. — Kiedy przyjechała do nas, do Braniewa, Kinga Dębska, wykorzystaliśmy to, że wszystko dzieje się na miejscu. Na pewno nie będziemy jeździć specjalnie do Warszawy, żeby Inka bawiła się w aktorstwo. Oczywiście inaczej stanie się, jeśli córka sama będzie tego pragnęła. Wtedy spełnimy jej marzenia. Na pewno statystowanie w „Zupie nic" bardzo jej się podobało.

W Braniewie film będzie emitowany pod koniec września. — Pójdziemy na niego całą rodziną — mówi mama dziewczynki. — Rozpoznamy te ujęcia, które były nagrywane na naszych oczach. Nie możemy się tego doczekać! Zabieramy dziadków i znajomych. Inka oczywiście też będzie.

Justyna Marzjan nie kryje dumy. Niedawno na swoim profilu Facebookowym podzieliła się zdjęciami z planu.

Na koniec pytamy Inkę, jaką rolę chciałaby zagrać w filmie, gdyby miała taką możliwość. — Dziewczynkę, która lubi konie — odpowiada z uśmiechem.

Aleksandra Tchórzewska

ZUPA „NIC" – w kuchni polskiej to rodzaj słodkiej zupy mlecznej: mleko zagęszczone i spulchnione żółtkami jaj utartymi z cukrem. Jest to deser podobny do kremu angielskiego (crème anglaise) – jednak lżejszy, zawierający znacznie mniej żółtek i mniej słodki (dokładne proporcje zależą od przepisu).

Mama Inki z aktorem Adamem Woronowiczem

Mama Inki z aktorką Kingą Preis

eprasa.pl afb82dfcf2

ZDROWE JUTRO JUŻ DZIŚ W LIDZBARKU WARMIŃSKIM!

Grupa WM we współpracy z Warmińsko-Mazurską Regionalną Organizacją Turystyczną oraz Urzędem Miasta w Lidzbarku Warmińskim organizuje w Termach Warmińskich Konferencję pt. „Turystyka Zdrowotna — realna szansa dla Warmii i Mazur".

To właśnie dziś odbywają się debaty dotyczące rozwoju turystyki zdrowotnej na Warmii i Mazurach. Wydarzenie będzie też z pewnością przestrzenią do rozmów przedstawicieli samorządów, nauki oraz biznesu — o zdrowiu i dla zdrowia mieszkańców Warmii i Mazur, ale nie tylko. jak zauważył w rozmowie z nami prorektor UWM Paweł Wysocki. — Jesteśmy postrzegani przez innych jako region, gdzie środowisko jest jeszcze czyste, nie jest tak skażone, jak gdzie indziej. Wciąż jesteśmy tymi zielonymi płucami Polski. Nasze otoczenie sprzyja jak najbardziej zdrowemu życiu. A poza tym czas, by odczarować mit Warmii i Mazur, jako regionu nieatrakcyjnego poza sezonem. Poza latem też mamy swoje walory. I myślę, że tych atutów w dłoni mamy sporo, żeby być konkurencyjnym.

Niewątpliwe nowa specjalizacja, to dobra idea, byłaby atutem, żeby przyciągnąć do nas gości poza sezonem. A to tylko wyjdzie na dobre całemu regionowi i nam wszystkim na zdrowie.

Grupa WM, wydawca „Gazety Olsztyńskiej", inicjowała i propaguje ideę stworzenia i rozwijania takiej specjalizacji. Dziś ważny dzień, bo lidzbarska konferencja to miejsce spotkania ludzi, którzy mogą ten pomysł wspierać na szeroką skalę.

JAROSŁAW TOKARCZYK, prezes Grupy WM

Fot. Zbyszek Woźniak

„Zdrowe życie" to przede wszystkim debata o zdrowiu, a przecież nie ma niczego ważniejszego. Pandemia i walka z covidem dobitnie nam to od ponad już roku pokazują. Ale jest też wartość dodana: rozwój regionu, nowe inwestycje, a zatem i nowe miejsca pracy dla mieszkańców Warmii i Mazur. To także rozwój turystyki i przedłużenie sezonu. Chcemy stale podejmować tematy ważne dla mieszkańców Warmii i Mazur, chcemy być partnerem we wszystkich inicjatywach, które dla rozwoju naszego regionu są szansą. Dlatego otwarci jesteśmy na współpracę ze wszystkimi możliwymi instytucjami — byle tylko Warmia i Mazury rozwijały się, a mieszkańcom żyło się lepiej, dostatniej.

JACEK WIŚNIOWSKI, burmistrz Lidzbarka Warmińskiego

Fot. archiwum

Lidzbark Warmiński w okresie międzywojennym był kurortem uzdrowiskowym. Dlaczego więc nie powrócić do tego, co było dobre? Mamy tutaj obszary leśne, dobrą komunikację z centrum miasta. Po okresie pandemicznym zrozumieliśmy, że zdrowie kształtuje naszą codzienność, dlatego uważam, że zdrowe życie jest największą wartością.

Lidzbark Warmiński aktywizuje społeczeństwo do zdrowego trybu życia. Staramy się, by nasze miasto stało się uzdrowiskiem o charakterze zapobiegania i leczenia.

Mamy nadzieję, że za 2-3 lata będziemy mogli powiedzieć, że nasze miasto nim jest.

JAROSŁAW KLIMCZAK, prezes Warmińsko-Mazurskiej Regionalnej Organizacji Turystycznej

Fot. Zbyszek Woźniak

Dzisiejsze czasy pokazały, że zdrowie jest dla nas niezwykle ważne. Do tego u nas w regionie turystyka odgrywa jedną z głównych ról. Po to inwestowaliśmy w hotele i infrastrukturę turystyczną, żeby stworzyć ofertę zachęcającą do przyjazdu do nas turystów z całego świata. W tej chwili sytuacja covidowa zmieniła podejście. Ludzie zrozumieli, że zdrowie jest czymś kruchym i warto o nie wcześniej zadbać. Na Warmii i Mazurach chcemy to wykorzystać. Chcemy połączyć możliwość wypoczynku z elementem zadbania o własne zdrowie. Chodzi o turystykę medyczną: chcemy zapewnić ludziom pełną diagnostykę.

SZCZEGÓŁOWY PROGRAM KONFERENCJI PUBLIKUJEMY NA OSTATNIEJ STRONIE DZISIEJSZEGO WYDANIA. RELACJA Z WYDARZENIA NA ŻYWO DZIŚ NA GAZETAOLSZTYNSKA.PL I NASZYM PROFILU NA FACEBOOKU. W PONIEDZIAŁEK OPUBLIKUJEMY PODSUMOWANIE LIDZBARSKIEGO SPOTKANIA.

KONFERENCJA ZDROWE ŻYCIE LIDZBARK WARMIŃSKI 03 WRZEŚNIA 2021

ORGANIZATORZY

GRUPA WM

EUROPE DIRECT Warmia i Mazury

Warmińsko - Mazurska Regionalna Organizacja Turystyczna

Urząd Miasta w Lidzbarku Warmińskim

KOMITET HONOROWY

Wojewoda Warmińsko-Mazurski Artur Chojecki

Marszałek Województwa Warmińsko-Mazurskiego Gustaw Marek Brzezin

Starosta Powiatu Lidzbarskiego Jan Harhaj

Wójt Gminy Lidzbark Warmiński Fabian Andrukajtis

UNIWERSYTET WARMIŃSKO-MAZURSKI W OLSZTYNIE rektor UWM prof. Jerzy Przyborowski

PARTNERZY ZŁOCI

PHILIPS

MEDEN INMED

PARTNERZY SREBRNI

Technomex

ACCESSMEDICA

Aspamet

mediguard telemedycyna

MR diagnostic

Medtronic

SCHILLER The Art of Diagnostics

PARTNERZY BRĄZOWI

VAST.Rehab REHABILITATION IN VIRTUAL REALITY

PYZAK

PARTNER MERYTORYCZNY

Warmińsko-Mazurska Agencja Rozwoju Regionalnego S.A. w Olsztynie

PATRONI MEDIALNI

GAZETA OLSZTYŃSKA

DZIENNIK ELBLĄSKI

GAZETA lidzbarska.pl

GONIEC bartoszycki.pl

GO TV

BEZgorset.pl

PARTNER CSR

FUNDACJA PRZYSZŁOŚĆ DLA DZIECI

1521otbp-C -P

eprasa.pl afb82dfcf2

NAUCZYCIELE CZASEM PRZYMYKAJĄ OKO

W ŚRODĘ ROZPOCZĄŁ SIĘ KOLEJNY ROK SZKOLNY. PRZED UCZNIAMI DŁUGIE MIESIĄCE ŻMUDNEJ NAUKI. JEDNAK NIEKTÓRZY MŁODZI LUDZIE NIE LUBIĄ SIĘ PRZEMĘCZAĆ. ZAMIAST SKRUPULATNIE PRZYGOTOWAĆ SIĘ DO KLASÓWKI, CZY KARTKÓWKI WOLĄ SPORZĄDZIĆ ŚCIĄGĘ. W DOBIE NOWOCZESNYCH TECHNOLOGII STAJE SIĘ TO CORAZ ŁATWIEJSZE.

W Polsce panuje dość szerokie przyzwolenie społeczne na ściąganie. Według badań CBOS 58 proc. naszych rodaków nie potępia tego typu praktyk. Negatywnie ocenia je jedynie 28 proc. respondentów. Od 80 do 96 proc. uczniów szkół średnich korzysta z niedozwolonych pomocy naukowych — tak wynika z innego sondażu, przeprowadzonego w Łodzi.

Grunt to bunt

Osoby ściągające tłumaczą swoje postępowanie różnie. Jedni skarżą się na brak czasu. Inni na brak motywacji lub niedostatek zdolności intelektualnych. Jednak dla niektórych oszukiwanie na klasówce to swoista filozofia.

— Jestem z natury buntownikiem, nie podążam za stadem — oświadcza Adam, zeszłoroczny maturzysta z Olsztyna. — Nigdy też nie godzę się na absurdy, jakich pełno w naszym społeczeństwie. Szkolna podstawa programowa to jedno wielkie nieporozumienie. Jest ona przestarzała i oderwana od współczesnych realiów. Nauczyciele wbijają nam do głów mnóstwo nudnych, a co gorsza niepotrzebnych informacji. Wszyscy to wiemy, niestety nikt z tym nic nie robi. Zamiast wziąć przykład z krajów, gdzie system oświaty stawia na twórcze myślenie, wolimy powielać archaiczne schematy. A potem narzekać, że w Polsce kwitnie kombinatorstwo.

Adam zaczął ściągać w czwartej klasie szkoły podstawowej. Z każdym rokiem udoskonalał własne umiejętności.

— Dzięki temu miałem czas na rozwijanie własnych zainteresowań — przyznaje.

— UCZYŁEM SIĘ GRY NA GITARZE, CZYTAŁEM POWIEŚCI STEPHENA KINGA, JEŹDZIŁEM NA DŁUGIE WYCIECZKI ROWEROWE. KORZYSTAŁEM Z WOLNOŚCI, JAKIEJ NIE MIELI MOI KOLEDZY I KOLEŻANKI. ONI POSŁUSZNIE WYKONYWALI POLECENIA NAUCZYCIELI, BO WIERZYLI W SYSTEM. TERAZ GORZKO TEGO ŻAŁUJĄ — KWITUJE.

Nie oznacza to, że tolerujemy ściąganie zawsze i wszędzie.

— We wszystkim musi być jakaś równowaga — pisze jedna z użytkowniczek forum studia.net. — Wiadomo, że nie wszystkie przedmioty są interesujące i na tych mniej wartościowych można sobie pozwolić na ściąganie. Natomiast warto sobie od początku wybrać przedmioty na których nam zależy dla przyszłej kariery i tu odradzam ściąganie.

Technologia

Sposobów na ściąganie wynaleziono bez liku. Mikroskopijne karteczki zapisane drobnym maczkiem, długopisy z wysuwanym paskiem papieru, notatki wydrukowane na przezroczystej folii itp. Jednak większość tych patentów powoli odchodzi do lamusa. Dziś uczniowie korzystają z najnowszych zdobyczy techniki.

— Złożyliśmy się z kumplem na mikrosłuchawkę oraz mini kamerę — zdradza Patryk, licealista. — Podczas klasówek skanuję treść zadań i wysyłam koledze, a na mikrosłuchawkę ukrytą w uchu dostaję odpowiedzi. Kiedy on ma klasówkę, wymienialiśmy się sprzętem. Ten sposób świetnie sprawdza się podczas testów z matematyki, chemii, czy fizyki, gdzie jest dużo liczenia. Ale na sprawdzianach, gdzie trzeba wykazać się zwykłą pamięciówką, również zdaje egzamin — chwali

Fot. pixabay

Mini słuchawka kosztowała 450 zł, szpiegowska kamera prawie 1000. Jeśli podzielimy tę kwotę na dwa, wychodzi około 725 zł na osobę. Całkiem sporo.

— Za korepetycje zapłaciłbym znacznie więcej — oponuje Patryk. — Poza tym urządzenia szpiegowskie przydają się nie tylko w budzie. W odróżnieniu od wiedzy szkolnej, która w dorosłym życiu jest praktycznie bezużyteczna — dodaje z przekąsem.

Ściąganie za pomocą szpiegowskich gadżetów nie jest zjawiskiem powszechnym. Najczęściej polscy uczniowie korzystają z telefonów komórkowych, które zawsze mają pod ręką. Smartfon, dzięki wmontowanemu aparatowi, posłuży jako skaner i prześle sfotografowane treści zadania do pomocnika. Na karcie pamięci bez problemu zmieszczą się obszerne notatki. Jeśli mamy dostęp do internetu, to potrzebną odpowiedź wyszukamy na wikipedii lub google translate.

Uczniowie korzystają także z innych urządzeń.

— Gmeranie palcem w smartfonie rzuca się w oczy. Doświadczony belfer wykryje to w mig — mówi Jarek, ósmoklasista. — Ja używam starego odtwarzacza mp3, który mam po starszym bracie. Jeśli chcę ściągnąć na klasówce, nagrywam materiał na dyktafon. Następnie wrzucam pliki do odtwarzacza i odsłuchuję. To wymaga pewnej wprawy, ale naprawdę działa. Odtwarzacz mp3 jest mniejszy od smartfona. Łatwo ukryć go pod bluzą, a słuchawkę zamaskować dłuższymi włosami. Łatwiej też przewijać nagrania, operując plastikowymi przyciskami.

Ta metoda nie zawsze się sprawdza.

— Raz miałem test z biologii — wspomina Jarek. — Nauczycielka wyświetlała pytania rzutnikiem. Na odpowiedź miałeś dwie minuty, zaraz potem przełączała na kolejne pytanie. Ściągi w formacie mp3 niewiele pomogły.

Jednak na kolejnym teście uczniowie przechytrzyli nauczycielkę.

— Sposób był stary jak świat — zauważa Jarek. — Ci, co lepiej się przygotowali, siadali w pierwszej ławce. Za pomocą umownych znaków przekazywali odpowiedzi dalej.

To trudne, ale konieczne

Wielu nauczycieli próbuje, często bezskutecznie, walczyć ze ściąganiem. Inni sami na to przyzwalają. Dlaczego? O opinię spytaliśmy Eryka Kowalczyka, olsztyńskiego publicystę oraz filozofa, który ma bogate doświadczenie pedagogiczne.

— Prowadzący często woli przymknąć oko na pewne rzeczy, żeby lekcja minęła spokojnie — konstatuje.

Eryk Kowalczyk uczył religii, etyki, a także wychowania do życia w rodzinie. Pracował m.in. w Zespole Szkolno-Przedszkolnym w Klebarku Wielkim oraz Zespole Szkół Ogólnokształcących w Helu.

— Uczyłem na wszystkich poziomach edukacyjnych, od trzylatków po maturzystów. Byłem w gronie niewielu nauczycieli, którzy walczyli ze ściąganiem. Miałem z tego powodu liczne problemy — zdradza nasz rozmówca. — Jeśli kogoś łapałem na oszustwie, od razu stawiałem jedynkę. Oczywiście uczeń wyrażający skruchę mógł zawsze, podkreślam — zawsze, poprawić oblaną pracę. Myślę, że mój system oceniania był sprawiedliwy, bowiem unieważniałem prace wykonane w sposób nieuczciwy. Jeśli uczeń był słabszy, mogłem podwyższyć stopień doceniając jego wysiłek i przyzwoitość. Ale musiała to być samodzielna praca.

Jak sprawić, by uczeń przestał ściągać? Ale nie ze strachu przed jedynką, tylko z wewnętrznej potrzeby?

— Trzeba z uczniami rozmawiać, trzeba ich motywować, uświadamiać — radzi Kowalczyk. — Na tym właśnie polega codzienna, konsekwentna, żmudna praca wychowawcza z młodym człowiekiem. Bez wątpienia to bardzo trudne zadanie wymagające ogromnego wysiłku psychicznego — podkreśla.

Warto jednak je podjąć.

— POWSZECHNE PRZYZWOLENIE NA ŚCIĄGANIE TO POWAŻNY PROBLEM. TAKA AKCEPTACJA NADWYRĘŻA KRĘGOSŁUP MORALNY DZIECKA JUŻ NA STARCIE — TWIERDZI ERYK KOWALCZYK.

— Później przekłada się to na funkcjonowanie w dorosłym życiu. W efekcie kłamstwo, kombinowanie staje się normą. Może to rzutować na jakość wykonywanej pracy w przypadku odpowiedzialnych zawodów, takich jak lekarz, czy prawnik — ostrzega.

Paweł Snopkow

Warto wiedzieć:

- W Korei Południowej uczniowi przyłapanemu na ściąganiu grożą liczne nieprzyjemności, a nawet kary cielesne
- Ściąganie nie popłaca także w Meksyku. Ten, kto zostanie przyłapany ma unieważniony cały rok nauki. W konsekwencji musi po raz drugi zaliczać przedmioty z dwóch semestrów
- W USA oszukiwanie podczas egzaminów nie spotyka się ze społeczną aprobatą i jest dość surowo tępione. Mimo to około 60 proc. uczniów amerykańskich szkół publicznych dopuszcza się różnych form ściągania. Tak wynika z badań Center for Academic Integrity
- W języku angielskim ściąganie na egzaminach oraz zdradę małżeńską określa się tym samym terminem „cheating"
- W Rosji za oszukiwanie na Jednolitym Egzaminie Państwowym (odpowiednik naszej matury) grozi mandat do 5 tys. rubli (około 250 zł).

eprasa.pl afb82dfcf2

34121see1-A -P

eprasa.pl afb82dfcf2

KIEDY MASZ PRUSA ZA SĄSIADA

OKAZUJE SIĘ, ŻE SŁYNNY POLSKI PIŁKARZ ZBIGNIEW BONIEK NOSI NAZWISKO... WYWODZĄCE SIĘ Z PRUS. PRUSKIE „BONKE" TO NIC INNEGO JAK GIEZ. PRAWDOPODOBNIE POTOMKOWIE BOŃKA Z PRUS UDALI SIĘ W OKOLICE BYDGOSZCZY, GDZIE FAKTYCZNIE MIAŁY MIEJSCE MIGRACJE PRUSKIE.

Prusowie. Co o nich wiemy? Na pewno to, że należeli do ludów bałtyckich osiadłych pomiędzy Pomorzem, Mazowszem a Litwą. Niestety, nie brakuje i takich, którzy łączą ich z niemieckimi Prusakami, którzy zasiedlali te ziemie od momentu podboju przez Państwo Krzyżackie. Okazuje się, że podobny problem funkcjonuje u naszych zachodnich sąsiadów, choć w języku niemieckim istnieje rozróżnienie pojęć „Preussen" oraz „Prussen". Pierwsze słowo oznacza Niemca, a drugie Prusa.

Nawet po wspomnianym podboju terenów przez nich zamieszkanych, funkcjonowali dalej, a ich potomkowie żyją do dziś nie tylko na terenie dzisiejszej Polski. Przykłady? Proszę bardzo! Okazuje się, że słynny polski piłkarz Zbigniew Boniek nosi nazwisko wywodzące się z Prus. Pruskie „bonke" to nic innego jak żądlący giez bydlęcy. Prawdopodobnie potomkowie Bońka z Prus udali się w okolice Bydgoszczy, gdzie faktycznie miały miejsce migracje pruskie. Jeżeli ty lub twój sąsiad nosi nazwisko Galus, Kulik, Grenda, Margis, Borzym, Gut czy Szok, to być może w waszych żyłach płynie pruska krew. Po kulturze pruskiej w naszej przestrzeni pozostały również nazwy miejscowości. Purda prawdopodobnie wzięła swoją nazwę od pruskiego słowa „purts" znaczącego wilgotny. Olsztyńskie Jaroty to pozostałość po założycielu — Prusie Jomenie.

UPIJALI GOŚCI

Prusowie często byli opisywani w kronikach i nie tylko, jako ludzie bardzo życzliwi i otwarci. Gościnność aż do przesady opisywał m.in. Adam z Bremy: „A jeżeli przybędą goście, podejmują ich najlepszem, czem tylko mogą. A nie ma w domu ani napoju, ani jedzenia, którego by niebawem chętnie i uprzejmie nie udzielali. Im zdaje się, że (niedostatecznie) uprzejmie przyjęli i o dobro gości nie dbali, jeżeli ich nie upoili aż do wymiotów". We wspólnych biesiadach brali udział wszyscy członkowie rodziny oraz czeladź niewolna. Gospodarz i często jego kilka żon.

Co spożywano? Przede wszystkim owies, który był również paszą dla koni. Popularną potrawą był meltan przyrządzany w następujący sposób: najpierw ziarna zboża moczono w wodzie, aby spulchniały, a następnie suszono je na palenisku. Kolejnym etapem było ich rozcieranie i zalanie wrzątkiem. Na koniec dodawano do nich mięso lub rybę i spożywano bez gotowania. Z owsa przygotowywano również nalewki z dodatkiem soku z brzozy lub miodu. Zamożniejsi pili sfermentowane kobyle mleko, a nawet końską krew. Warto dodać, że Prusowie słynęli jako hodowcy koni. Ich liczba stanowiła o statusie gospodarza. Choć były niewielkie, to bardzo wytrzymałe.

Hodowali również bydło, kozy i owce. Mięso z jesiennego uboju suszyli i podwieszali nad paleniskami. Przygotowywali również kiełbasy.

NIE ZNALI SŁOWA PRZEBACZENIE

Z natury spokojni i łagodni oraz chętnie pomagający w nieszczęściu, podobno nie znali słowa „przebaczenie", kiedy tylko napotkała ich krzywda. Tak pisał o tym pewien kronikarz krzyżacki: „Wydarzy się jakieś zabójstwo, to zgoda nie może nastąpić wpierw, aż od krewnych zmarłego nie będzie zabity przede wszystkim winowajca, albo śmierci nie poniesie jeden z jego najbliższych w zamian za tę zbrodnię". Stara zasada zemsty rodowej miała przetrwać w tradycji pruskiej niezmiernie długo. Zresztą, jak pisze Łucja Okulicz-Kozaryn w monografii poświęconej Prusom pt. „Dzieje Prus", nie byli oni specjalnie przywiązani do życia, traktując je tylko jako jeden, nie zawsze najszczęśliwszy, etap wędrówki swej duszy.

Fot. wikipedia

Prusowie według Krzysztofa Hartknocha, rycina z XVII w.

ŚMIERĆ MIAŁA BYĆ TYLKO MOMENTEM PRZEJŚCIA OD JEDNEJ DO DRUGIEJ FORMY ŻYCIA. NIE KAŻDY JEDNAK MÓGŁ OD RAZU TRAFIĆ DO KRAINY PRZODKÓW, STĄD KONIECZNE BYŁY ETAPY WCIELANIA SIĘ DUSZY W ROŚLINĘ LUB ZWIERZĘ I DALSZE PRZEBYWANIE NA ZIEMI.

Im ktoś gorzej miał sprawować się na ziemi tym gorszą miał mieć postać po śmierci. Stąd legendy o nietoperzach, które mają dusze ludzi skazanych przez bogów na pokutę.

RZUCALI LOSY

Prusowie byli bardzo przesądni i jeżeli musieli podjąć jakąś decyzję, wcześniej mieli zwyczaj rzucać losy. Wróżbiarze i znachorzy włóczyli się po terenach zajętych przez krzyżaków i byli chętnie przyjmowani przez ludzi ciekawych swej przyszłości. Przy czym wróżono z wielu przedmiotów i rzeczy, m.in. posługiwano się... kurami i piwem, gdzie obfitość piany miała symbolizować powodzenie. Znaczenie miał mieć również dym unoszący się z ogniska, a głosów proroczych ludność nasłuchiwała z głębi starych, spróchniałych drzew. Stąd, ponoć w żadnym innym kraju chrześcijańskim nie było tylu procesów o czary, co w Księstwie Pruskim.

Choć zdarzało się, że Prusowie byli w swoim zachowaniu bez litości, to z drugiej strony na pewno wrażliwi na piękno otaczającego ich świata. Na co dzień skromnie ubrani w proste suknie, spodnie i koszule szyte z płótna oraz z wełny, potrafili również tworzyć piękne rzeczy i ozdoby ze szlachetnych kruszców i metali. Podczas swoich świąt (najważniejsze odbywały się przed rozpoczęciem zasiewów oraz po zakończeniu żniw) nosili naszyjniki splecione z kilku zwojów, kolie z paciorków, bransolety oraz zapinki, którymi spinano szaty. Świadczą o tym przedmioty, które znajdowano w grobach. Prusowie musieli bowiem wejść w „nowe życie" ze wszystkim co najcenniejszego na tym świecie zdobyli.

Pisząc o Prusach, warto wspomnieć o... pruskich babach. Znanych jest przynajmniej kilkanaście średniowiecznych posągów kamiennych spotkanych na terenie Prus. Jedna z nich, chyba najbardziej znana stoi na dziedzińcu olsztyńskiego zamku. Czym jest? To prawdopodobnie wizerunek wojownika trzymającego w jednej dłoni róg do picia, a w drugiej sztylet. Swego rodzaju utrwalony w kamieniu bohater lokalnej wspólnoty, który być może zginął w walce na obcej ziemi, więc nie można było dokonać uroczystego spalenia jego ciała.

Wojciech Kosiewicz

Źródło: Łucja Okulicz-Kozaryn, Dzieje Prusów

Prusowie nad Bałtyk przybyli prawdopodobnie w V w. p.n.e. Nie potrafili jednak stworzyć organizacji państwowej, zostali w końcu pokonani przez silniejsze państwo krzyżackie. Dokładnie w 1283 roku uznano, że ziemie pogańskich Prusów zostały opanowane. Choć traktowano ich często, szczególnie w okresach buntów „ogniem i mieczem", to wolni Prusowie w XIV w. otrzymywali od zakonu ziemię z prawem dziedziczenia. Oczywiście podlegali jurysdykcji krzyżackiej lub biskupiej i nie mieli udziałów w zarządzaniu państwem. Ich status był właściwie zdeterminowany relacją pomiędzy zwycięzcą, a zwyciężonym. Proces ich „znikania" z kart historii trwał przez kilka wieków. W XVII wieku pamiętano jeszcze o ich zwyczajach i obrzędach, mało kto jednak posługiwał się ich językiem.

eprasa.pl afb82dfcf2

ZMIENIAJĄ SIĘ NIE DO POZNANIA

JEST DLA KAŻDEGO I WSZYSTKO W NIM WOLNO — MÓWI MARTA „MAGITSU" TOBOLSKA. ALE CZYM WŁAŚCIWIE JEST COSPLAY? JEGO POCZĄTKI SIĘGAJĄ 1939 ROKU, ALE TAK NAPRAWDĘ TO WYJĄTKOWE HOBBY DOPIERO ZDOBYWA POPULARNOŚĆ W POLSCE.

Moja przygoda z cosplayem rozpoczęła się w 2009 roku od tego, że ukradłam mamie szalik i kupiłam perukę na jarmarku. Gdyby wtedy ktoś powiedział mi, ile pieniędzy przepuszczę na to w swoim życiu, nie uwierzyłabym. Niestety — to kosztowne hobby, ale jednocześnie najfajniejsza rzecz, jaką kiedykolwiek się zajmowałam — zaczyna Marta Tobolska, polska cosplayerka.

Czym jest cosplay? W wielkim skrócie to tworzenie przebrania i wcielanie się w wybraną postać fikcyjną — inspiracją mogą być w tej kwestii komiksy, filmy, seriale, a nawet gry wideo.

Skąd wzięła się ta dziwna nazwa? To kombinacja dwóch angielskich słów — costume i play, którą w życie wprowadził Noboyuki Takahashi zafascynowany odbywającym się w 1984 roku w Los Angeles World Science Fiction Convention. Tego, co zobaczył, nie chciał opisywać terminem „maskarada", więc stworzył zupełnie nowe słowo.

Ale samo hobby narodziło się właśnie w Stanach Zjednoczonych i dopiero po latach zyskało miano fenomenu w wielu częściach Azji.

— SŁYSZY SIĘ CZĘSTO, ŻE COSPLAY POCHODZI Z JAPONII, ALE TO NIEPRAWDA. PIERWSZY KONWENT, NA KTÓRYM POJAWILI SIĘ LUDZIE W KOSTIUMACH, ODBYŁ SIĘ W 1939 ROKU W LOS ANGELES. DO JAPONII COSPLAY DOTARŁ DOPIERO W LATACH 80., GDZIE BARDZO SIĘ ROZWINĄŁ. DZIŚ PRZEBIERAJĄCY SIĘ WYBIERAJĄ NAJCZĘŚCIEJ POSTACI ZE ŚWIATA JAPOŃSKIEGO ANIME — WYJAŚNIA MARTA.

Jak przyznaje Marta, w Polsce cosplay zaczął zyskiwać popularność dopiero jakieś 15 lat temu. Dziś również w naszym kraju organizowane są liczne imprezy i spotkania dla osób połączonych wspólną pasją.

I tak mamy m.in. Copernicon w Toruniu, Magnificon w Krakowie, Pyrkon w Poznaniu, Wielki Bal Cosplayowy w Łodzi i Festiwal Fantastyki Twierdza w Giżycku, który niestety, z uwagi na obecną sytuację, nie mógł odbyć się ani w tamtym, ani w tym roku.

Na szczęście Marcie udało się wziąć udział w wielu cosplayowych imprezach, dzięki którym zobaczyła, jaką dawkę kreatywności pozwala uwolnić pasja, która łączy coraz większe grupy ludzi.

— KIEDYŚ SPOTKAŁAM DZIEWCZYNĘ PRZEBRANĄ ZA ZESZYT Z SERII KOMIKSÓW DEATH NOTE. INNYM RAZEM TRAFIŁAM NA CHŁOPAKA PRZEBRANEGO ZA KARTON MLEKA. WIDYWAŁAM NAWET PERSONIFIKACJE SKLEPÓW REMONTOWYCH.

Nie trzeba przebierać się zawsze za piękne postaci — jeżeli chodzi o cosplay, to wszystko wolno! — zaznacza dziewczyna.

Lista polskich cosplayerów i cosplayerek jest coraz dłuższa, a o części z nich słychać było też poza granicami naszego kraju. Jedną z najbardziej znanych artystek w tej dziedzinie jest Sosenka — piękna dziewczyna, która swoje metamorfozy prezentuje głównie na Instagramie. A jest co podziwiać — talent Justyny Sosnowskiej robi ogromne wrażenie, a o jej przemianach m.in. w Gandalfa, Lolę z Kosmicznego Meczu czy inne nietypowe postaci mówi się chyba na całym świecie.

Okazuje się, że chociaż tworzenie elfich uszu, skrzydeł, broni i zbroi to kosztowne hobby, można się trochę odkuć, biorąc udział w konkursach, z których wiele oferuje nagrody pieniężne. W Polsce eliminacje do konkursów międzynarodowych organizowane są od 2010 roku, a ich finały odbywają się m.in. w Londynie, Paryżu, Madrycie czy Rotterdamie.

Co podlega ocenie jurorów? Przede wszystkim różnorodność technik i poprawne wykonanie stroju. Warto zaznaczyć, że w Polsce w konkursach startują wyłącznie osoby, które przebrania wykonały samodzielnie. Ale kostium to nie wszystko — ważne jest też zachowanie na scenie i odpowiednie odgrywanie postaci.

— Jest kilka typów cosplayu — niektórzy specjalizują się w szyciu ubrań, kolejni sprawdzają się w wykonywaniu replik zbroi czy broni, a jeszcze inni przebierają się i odgrywają scenki aktorskie — opowiada Marta Tobolska. — Dziś mogę powiedzieć o sobie, że jestem typem szyjącym, ale doskonale pamiętam, jak wyglądały moje pierwsze wykroje — kładłam się na ziemi, a mama albo siostra odrysowywały moją sylwetkę na materiale. W tej chwili jestem w stanie samodzielnie wykonać większość elementów stroju — przyznaje dziewczyna.

Co dalej z polskim cosplayem? Nadal się rozwija! A zainteresowanie tym niezwykłym hobby nie maleje, co potwierdza frekwencja podczas spotkania w Elblągu z cosplayerkami Martą „Magitsu" Tobolską i Sylwią Hinz.

Pozostaje jeszcze tylko mieć nadzieję, że już w przyszłym roku w giżyckiej Twierdzy Boyen znów spotkają się fani i fanki fantastyki. — Co dalej z imprezą? Życie zweryfikuje — na razie przerzucamy wydarzenie o rok i czekamy na rozwój wypadków — przekazują organizatorzy.

Kamila Kornacka

fot. Kamila Kornacka

Marta „Magitsu" Tobolska i Sylwia Hinz poprowadziły w Elblągu warsztaty cosplay

Dziewczyny opowiedziały nastolatkom o podstawach szycia, makijażu i stylizacji peruk

Fot. pixabay.com

Cosplay od wielu lat cieszy się rosnącą popularnością. Również w Polsce

Fot. pixabay.com

eprasa.pl afb82dfcf2

KAŻDY ZWIERZAK TO INNA HISTORIA

CZASEM TRZEBA STRACIĆ DOM, ŻEBY ZYSKAĆ NOWY. CZASEM TRZEBA TRAFIĆ DO SCHRONISKA, KTÓRE OKAZUJE SIĘ BYĆ PRZYSTANKIEM, A NIE KOŃCEM ŚWIATA. TYLKO JAK TO WYTŁUMACZYĆ PSU, KOTU ALBO MYSZY? SCHRONISKO DLA ZWIERZĄT W OLSZTYNIE MA PRAWIE STU PODOPIECZNYCH. A KAŻDY PODOPIECZNY TO INNA OPOWIEŚĆ. TYLKO CZY Z DOBRYM ZAKOŃCZENIEM?

Gdy przyjeżdżamy do schroniska dla zwierząt, z samochodu wysiada pan Sylwester. Trzyma sporą klatkę przykrytą wilgotną ściereczką.

— Niosę Aspiranta — mówi. — Ktoś wystawił klatkę na śmietnik na ulicy Żurawskiego. W środku jest myszka, a że dali nam znać o tym policjanci, to będziemy mówić na nią Aspirant.

— Zaczął się rok szkolny. Może klatka stała na biurku i zajmowała miejsce? — przygląda się gryzoniowi Anna Barańska, dyrektor Schroniska dla Zwierząt w Olsztynie. — Kilka razy w roku zdarzają się takie sytuacje. Ludzie wyrzucają chomiki, króliki czy myszki właśnie.

Nowego zwierzaka można kupić za kilkadziesiąt złotych, a nawet... za złotówkę. Ostatnio jeden ze sklepów zoologicznych w Olsztynie miał taką promocję: przy zakupie wyprawki, zwierzak kosztuje tylko 1 zł.

— Ludzie częściej wyrzucają gryzonie, niż je do nas przywożą — zauważa Anna Barańska. — A co z sumieniem? Jest czyste. Wyrzuca się zwierzaka na śmietnik i dzwoni na policję, żeby się nim zajęła.

Myszka jest przerażona, ale gdy dostaje jedzenie, nabiera zaufania. Wiele zwierzaków staje tu na nogi. Tak jest też z psem Rudzikiem, który przebywa w klatce przy biurze. Pracownicy chcą mieć go na oku, bo jest po operacji.

— Rudzik musi na razie siedzieć w drucianej klatce, żeby mieć ograniczony ruch. Został znaleziony 26 lipca w Olsztynie na ul. Pstrowskiego przy wjeździe na rondo. Wyglądał na potrąconego, bo miał problemy z chodzeniem. Okazało się, że ma uszkodzone kolano i staw biodrowy. Czyli przeżył kolizję — opowiada dyrektor schroniska. — Szukaliśmy lekarza, który wykona zabieg. Teraz jest trzy dni po zabiegu. Traktujemy go jakby był bezdomny, bo gdy ogłosiliśmy, że mamy takiego psa u siebie, nikt się nie zgłosił. To przyjazny piesek, który szuka kontaktu z człowiekiem.

— Safi mieszkała na działkach na Karolinie, niedaleko Tracka. Gdy ugryzła dziecko, trafiła do nas. Jest bardzo przyjazna, kontaktowa, radosna i pełna energii. Trudno powiedzieć, dlaczego ugryzła. Nie można od razu mówić, że to zły pies — podkreśla dyrektor schroniska. — Prawdopodobnie właściciele zostawili Safi na działkach właśnie po tym ugryzieniu. Tłumaczyli się, że to nie ich pies, że on był u nich tylko na chwilę. Teraz piesek szuka domu na stałe.

W schronisku pojawiły się trzy nowe wybiegi. Wcześniej był tylko jeden, do którego psy ustawiały się w kolejce.

— To są takie place zabaw dla psiaków. Wiąże się z tym fantastyczna historia. Przyszedł do nas pan, który obiecał sobie, że jak coś w życiu osiągnie, podzieli się dobrem. Zapytał nas, czego potrzebujemy. Odpowiedzieliśmy jak zwykle, że karmę i inne drobiazgi. Na to on stwierdził, że nie chce zrobić czegoś za 300 zł, ale za kilkanaście tysięcy. Myśleliśmy, że to żart — opowiada Anna Barańska. — Ale mężczyzna okazał się słowny. Padła więc propozycja jednego wybiegu. Ale on stwierdził, że zrobi takie trzy. I skoro pan zafundował psiakom te trzy place zabaw, prezes Stowarzyszenia św. Franciszka zdecydował, że sfinansuje wybudowanie wiat, które będą chronić w czasie złej pogody. Jedna z wolontariuszek stwierdziła, że na tych wybiegach jest pusto. I kupiła nam 50 szybko rosnących krzewów, żeby dały trochę cienia. Dobro się mnoży, prawda?

Fot. Zbigniew Woźniak

Anna Barańska z Rudzikiem

Na jednym z wybiegów stoimy razem z Runnerem. To specjalista od ucieczek. — Potrafi wyjść z każdego boksu. W tej chwili mieszka w najbardziej pancernym, a i tak już próbuje go rozpracować — Anna Barańska pokazuje wygięte druty w boksie, którym mieszka Runner. — Ale nie ucieka daleko. Idzie do biura, gdzie też ma swoje legowisko. Ciągnie do człowieka. Zdarza się jednak, że gdy jest w biurze, a pracownicy wyjeżdżają na interwencje, Runner zostaje w nim sam. Dlatego wygryzł nam już kilka drzwi. Mało tego, chodzi do kociego szpitalika i otwiera kotom klatki. Potrzebuje mieć kogoś przy sobie, żeby czuć się bezpiecznie.

Ale Runner ma jeszcze jeden talent. — Przepowiada pogodę i prognoza zawsze się sprawdza. Gdy idzie burza, a jeszcze jej nawet nie widać, daje nam o niej znać. Jest niespokojny i przestraszony — mówi dyrektorka schroniska.

Czasem jednak trudno nawet wyobrazić sobie, co zwierzęta przeszły, zanim trafiły do schroniska.

— Kilka dni temu pani znalazła wycieńczonego psa na ul. Zięby. Był ślepy i wiekowy, a co najgorsze, miał wielką obrożę i łańcuch na szyi. Nie mógł mieć aż tyle siły, aby tak urwać się z łańcucha. Może ktoś go odpiął i wypuścił? Albo z tym łańcuchem chodził dłużej i w końcu opadł z sił — zastanawia się Anna Barańska. — Trudno mu było odnaleźć się w schronisku. Do tej pory ma z tym problemy Łobuz, którego ktoś wyrzucił do kontenera na śmieci. Bardzo to przeżył. Do dziś to dzikus, który nie wychodzi z klatki. Na szczęście opiekuje się nim pan Roman. I tak jak Łobuz nie może wychodzić do świata, tak dzięki Romanowi świat przychodzi do niego.

Myszka Aspirant będzie czekała na nowy dom

Anna Barańska z kotem, który został przywieziony do schroniska

Róża Olszewska codziennie wyprowadza psy w schronisku

Czasem trzeba jednak psa odebrać właścicielowi. Dzieje się tak, gdy żyje w fatalnych warunkach. Waleria nie miała szczęścia do swojego pana.

— Ważyła 16 kilogramów, a teraz pewnie waży już około czterdziestki — zauważa Anna Barańska. — Jest bardzo miłą suczką. Czeka na nowego właściciela. Znam przypadki, że pies, który był na łańcuchu, dobrze czuje się pod dachem i szczęśliwy leży na kanapie. Myślę, że z Walerią może być podobnie.

A skąd to wiadomo? Wszystkim psom w schronisku przygląda się nie tylko weterynarz, ale też behawiorysta.

— Odkąd u nas pracuje, zwroty adopcji są bardzo rzadkie — podkreśla Anna Barańska. — Pani Agata pomaga wprowadzić zwierzę do domu. Mówi, czego można się po nim spodziewać. Gdyby ktoś chciał adoptować Walerię, nie dostanie jej przy pierwszej wizycie w schronisku. Kiedyś bywało, że pies wychodził z ludźmi po pierwszym spacerze w schronisku. Wtedy jednak mieliśmy na stanie ponad 300 zwierząt, dziś jest ich około 90.

Nie zawsze jednak psa trzeba zabierać do domu. Róża Olszewska jest przykładem na to, że kochać psy można na miejscu, w schronisku. Gdy przeszła na emeryturę, zajęła się wolontariatem.

— Codziennie wyprowadzam 27 psów. One są całym moim życiem — uśmiecha się wolontariuszka. — Przychodzę codziennie rano i często wychodzę po ośmiu godzinach. I jestem szczęśliwa. Te psy dają mi więcej niż ja im daję.

Bywa że w ciągu miesiąca przyjeżdża tu nawet czterdzieści porzuconych lub bezdomnych zwierząt. Najgorzej jest w wakacje i przed świętami. Jaki będzie wrzesień? Gdy wyjeżdżamy ze schroniska, ktoś przywozi znalezionego kotka. Jest wystraszony i nie wie, jaka czeka go przyszłość.

— Wiele zwierząt w schronisku jest leczona i przyjmuje leki. Ale gdy znajduje nowy dom, zdrowieje — podsumowuje Anna Barańska. — Dobry dom czyni cuda. A schronisko powinno być tylko przystankiem zwierząt.

ADA ROMANOWSKA
a.romanowska@gazetaolsztynska.pl

eprasa.pl afb82dfcf2

BRUNO POTRZEBUJE NASZEJ POMOCY!

NIC NIE WSKAZYWAŁO NA TO, ŻE BRUNO URODZI SIĘ CHORY. JEDNAK PO PORODZIE JEGO MAMA ZORIENTOWAŁA SIĘ, ŻE Z NÓŻKĄ CHŁOPCA JEST COŚ NIE TAK. DZIŚ BRUNO WALCZY O LEPSZĄ SPRAWNOŚĆ. PRZED NIM KOLEJNE OPERACJE.

Bruno Cichocki ma 8 lat. Jego życie od urodzenia wiąże się z walką i bólem. Na szczęście otrzymuje ogromne wsparcie i pomoc od najbliższych, którzy są w stanie zrobić dla chłopca niemal wszystko i wspólnie stawiają czoła problemom. Teraz to właśnie oni szukają pomocy finansowej na dalszą walkę z chorobą Bruna. A czas ma tu ogromne znaczenie. Bo termin kosztownej operacji Bruna został już wyznaczony.

Historię Bruna opowiedziała nam jego mama. — Aż do dnia porodu cieszyłam się, że powitam na świecie silnego, zdrowego chłopca — zaczyna opowieść Ewa Cichocka. — Potem zobaczyłam moje ukochane dziecko, a moje serce zamarło. Nóżka Bruna była wygięta pod dziwnym kątem, wykrzywiona.

Rozpacz trwała jednak krótko. W jej miejscu szybko pojawiła się determinacja, dzięki której rozpoczęła się walka o lepsze jutro. — To przecież ode mnie zależy, jaka będzie przyszłość synka!

— Rozpoczęliśmy walkę, do której dołączyło setki osób o wspaniałych sercach! To dzięki ich pomocy udało się przeprowadzić serię operacji, które zakończyły się sukcesem.

Obecnie stan nóżki jest dobry, lekarze byli zadowoleni z wyników operacji. Udało się usunąć staw rzekomy i wyprostować kość piszczelową — wylicza mama chłopca. — Niestety, mimo bardzo dobrych efektów przeprowadzonego leczenia, nóżka jest krótsza od drugiej o 10 cm. Wynika to z faktu, że chora noga nie rośnie tak szybko jak zdrowa oraz z konieczności usunięcia stawu rzekomego z marginesem zmienionych tkanek. Dlatego to nie koniec naszej walki.

O nóżkę chłopca trzeba wciąż walczyć. Lekarze uważają, że gdyby rodzina nie podejmowała już żadnych działań, to gdy Bruno przestanie rosnąć, różnica w długości nóżek może wynieść aż 18 cm!

W trakcie wizyty kontrolnej w lutym 2021 lekarze zadecydowali o konieczności rozpoczęcia kolejnego procesu wydłużania lewego podudzia jeszcze w tym roku. Termin założenia fixatora został wyznaczony na wrzesień. — Nie możemy odkładać tej operacji — mówi pani Ewa. — Niestety, koszt kolejnego etapu leczenia wynosi blisko 35 tysięcy euro. Obecnie nie posiadam już żadnych środków finansowych. Chociaż poprzednia zbiórka oraz środki z 1 proc. faktycznie pokryły w całości koszt wcześniejszych operacji, to wystarczyły jedynie na opłacenie części kosztów ortez. W ciągu minionego roku musieliśmy dopłacić do sprzętu ortotycznego (ortezy) ponad 50 tys. zł. Taka skala wydatków całkowicie pochłania nasze oszczędności. Dlatego ponownie prosimy o pomoc, zakładając kolejną zbiórkę na walkę o zdrowe i równe nóżki Bruna!

Fot. archiwum prywatne

Po operacji i założeniu nowych ortez, Bruno wykorzystuje każdą chwilę

A jak wygląda dziś codzienność Bruna?

— Dzięki poprzednim operacjom chłopiec może sobie pozwolić na wiele aktywności. — Po operacji i długo wyczekiwanym założeniu nowych ortez, synek wykorzystuje każdą chwilę — opowiada pani Ewa. — Nauczył się jeździć na rowerze — dla chłopca, który nigdy nie korzystał z tego sprzętu to ogromne osiągnięcie. Pierwszy raz w życiu spędził cudowne wakacje, korzystając ze swobody ruchu, a przede wszystkim z plaży z jej wszystkimi urokami, biegając, budując zamki z piasku, pływając, gdzie się tylko dało. Stracił pierwszy mleczny ząb i... poszedł do szkoły, którą uwielbia!

— Patrząc dziś na szczęście synka, wiem, że to była jedyna słuszna droga, którą musimy kroczyć, by nie stracić wszystkiego, co dała nam operacja. Żeby cały ból Brunka nie poszedł na marne! By w końcu miał równe nóżki, już na zawsze! Z całego serca proszę o wsparcie trudnej walki mojego synka — apeluje pani Ewa. K

Każdy, kto chce pomóc chłopcu, może wesprzeć jego zbiórkę. Wystarczy wejść na stronę https://www.siepomaga.pl/Bruno-Cichocki

REKLAMA

PONIEDZIAŁEK

dodatek praca.wm.pl

mp-otbr-7105

komunikat

Burmistrz Miasta Braniewa

informuje,

że w siedzibie Urzędu Miasta Braniewa, ul. Kościuszki 111 oraz na stronie www.bip.braniewo.pl, na okres 21 dni, zostało wywieszone Zarządzenie Nr 123/2021 Burmistrza Miasta Braniewa z dnia 30 sierpnia 2021 r. w sprawie ogłoszenia wykazu nieruchomości przeznaczonych do sprzedaży w drodze przetargu.

14321sezr-A-G

komunikat

Burmistrz Susza

podaje do publicznej wiadomości, że dnia 30.08.2021 r. na tablicy ogłoszeń Urzędu Miejskiego w Suszu wywieszono na okres 21 dni wykaz nieruchomości przeznaczonych do wydzierżawienia w trybie bezprzetargowym. Wykaz znajduje się w Biuletynie Informacji Publicznej, prowadzonym przez Urząd Miejski w Suszu pod adresem: **http://bip.susz.pl** w zakładce Nieruchomości.

27321ilzi-A -P

Finest Meat sp. z o.o.
POSZUKUJE

Finest Meat

osób do pracy w oddziale produkcyjnym w Krokowie (gmina Jeziorany) na stanowiska:

BRYGADZISTA
PRACOWNIK PRODUKCJI

Oferujemy atrakcyjne warunki zatrudnienia.

Firma Finest Meat jest producentem mięsnych dań gotowych.

Więcej na stronie
www.finestmeat.pl

Zainteresowanych prosimy o kontakt pod nr telefonu 607 277 020 lub po adresem e-mail: rekrutacja@finestmeat.pl

88321otbr-A-G

Bardzo dobrze prosperująca firma rodzinna z 35-letnim doświadczeniem w branży oraz o ugruntowanej pozycji na rynku opakowań foliowych z nadrukiem fleksograficznym, posiadająca nowoczesny zakład produkcyjny w związku z bardzo dynamicznym rozwojem poszukuje osoby na stanowisko:

DYREKTORA FINANSOWEGO

Osoba zatrudniona na tym stanowisku będzie odpowiedzialna m.in. za:
- analizę procesów finansowych w firmie i zarządzanie płynnością finansową spółki,
- pozyskiwanie finansowania zewnętrznego na potrzeby realizowanych projektów,
- prowadzenie optymalnej polityki podatkowej, kontrolę i weryfikację kosztów,
- sporządzanie modeli biznesowych do projektów inwestycyjnych,
- współpracę z instytucjami zewnętrznymi (bankami, audytorami, biurem rachunkowym, prawnikami i innymi podmiotami zewnętrznymi),
- opracowywanie raportów, analiz finansowych bezpośrednio dla wspólników spółki.

Od kandydatów oczekujemy:
- co najmniej 5-letniego doświadczenia zawodowego na analogicznym stanowisku,
- wykształcenia wyższego ekonomicznego i/lub z zakresu finansów i księgowości,
- dobrej organizacji czasu pracy, lojalności i zaangażowania w pracy.

Znajomość języka angielskiego i/lub innych jest dodatkowym atutem.

Pracodawca oferuje:
- atrakcyjne wynagrodzenie oraz możliwość korzystania z dodatkowych benefitów,
- zatrudnienie na podstawie umowy o pracę lub innej, w pełnym wymiarze czasu pracy,
- interesującą pracę w stabilnej i dynamicznie rozwijającej się spółce,
- możliwość rozwoju zawodowego, w tym studia i kursy,
- niezbędne środki, narzędzia pracy, w tym samochód służbowy,
- dużą samodzielność, decyzyjność i realny wpływ na rozwój spółki.

Oferty pracy prosimy przesyłać na adres: **rossochacki@rossoplast.pl**

26521lwwl-a-M

eprasa.pl afb82dfcf2

MOŻE BOCIAN SIĘ POMYLIŁ?

HISTORIA FILIPA NIE ZACZYNA SIĘ DOBRZE — PRZEDWCZESNY PORÓD, LICZNE POBYTY W SZPITALACH, A PÓŹNIEJ CODZIENNOŚĆ W DPS-IE. NA SZCZĘŚCIE NA SWOJEJ DRODZE SPOTKAŁ ULĘ, MATKĘ DOROSŁEJ JUŻ CÓRKI — KOBIETĘ, KTÓRA PODAROWAŁA MU BEZWARUNKOWĄ MIŁOŚĆ I ZAPEWNIŁA BEZPIECZNY DOM.

Kiedy pewnego dnia do zakładu fryzjerskiego w którym pracowała pani Ula trafiła pracownica Domu Pomocy Społecznej przy Kasprzaka, żeby kupić nożyczki do strzyżenia jego podopiecznych, bohaterka naszej opowieści zaproponowała, że sama zajmie się dziecięcymi fryzurami.

— Najpierw dzieci przychodziły do zakładu, później strzygłam je w placówce i tak, pięć lat temu, poznałam Filipa. Miał wtedy zaledwie 3,5 roku — opowiada moja rozmówczyni.

Ula zaznacza: — To była miłość od pierwszego wejrzenia, chłopiec utkwił w mojej pamięci i postanowiłam dowiedzieć się więcej na temat form odwiedzania podopiecznych DPS-u. Wytłumaczono mi, że decydując się na tak poważny krok jak regularne wizyty, muszę być konsekwentna, żeby nie narażać dziecka na dodatkowy stres.

W tym roku Ula otrzymała Diament Dobroci i Serca

Początkowo Ula bywała w elbląskiej placówce raz lub dwa razy w tygodniu. Nie mogli opuszczać z Filipem terenu DPS-u, ale już po kilku miesiącach dostali zgodę na wspólne wyjście.

— Wzięliśmy więc wózek i poszliśmy na spacer — wspomina kobieta.

I wyjaśnia: — Kiedy poznałam Filipa, był dzieckiem leżącym, a dokładniej spionizowanym. Oznacza to tylko tyle, że był w stanie stać, trzymając się czegoś, ale nie wykonywał żadnych samodzielnych ruchów w kierunku chodzenia. Dziś, dzięki postępom, które udało nam się poczynić, Filip sam stawia już pierwsze kroki.

Ich ścieżka do wspólnego szczęścia nie była jednak krótka.

— NAJPIERW ODWIEDZINY, PÓŹNIEJ WSPÓLNE WEEKENDY, AŻ WRESZCIE PO SIEDMIU MIESIĄCACH FILIP MÓGŁ ZOSTAĆ U MNIE NA NOC. NASZE WIZYTY DOCHODZIŁY DO SKUTKU DZIĘKI FORMIE TZW. RODZINY ZAPRZYJAŹNIONEJ, NASTĘPNIE WYSTĄPIŁAM DO SĄDU O URLOPOWANIE DZIECKA, KTÓRE POPARŁA OPIEKUNKA PRAWNA FILIPA — JEDNA Z SIÓSTR ZAKONNYCH PROWADZĄCYCH ELBLĄSKI DPS.

Dwa miesiące codziennej opieki nad chłopcem uświadomiły mi, że dam radę zaopiekować się nim na stałe. I postanowiłam stworzyć dla Filipa rodzinę zastępczą — w tym roku mijają już trzy lata odkąd mieszka ze mną — relacjonuje Ula.

I przyznaje: — Zanim powstała nasza nierozerwalna więź, pokonaliśmy długą drogę. Nie zapomnę, jak Filip kulił się, gdy ktokolwiek się do niego zbliżał — kojarzył ludzi z krzywdą — myślał, że albo czegoś od niego chcą, albo będzie bolało, albo będą go do czegoś zmuszać. To, że mogłam się do niego zbliżyć, nie wywołując negatywnej reakcji, zajęło prawie rok. A zaraz potem wróciła mimika twarzy, uśmiech i kontakt wzrokowy — Filip zaczął mi ufać. Po raz pierwszy tak naprawdę przytulił mnie półtora roku temu. Budowanie naszej relacji to proces, który wymaga cierpliwości — ale warto.

Fot. Ryszard Biel
Nasz plan na przyszłość jest jasny — wspólne spędzanie kolejnych lat — mówi Ula

Postępy są duże, chociaż padaczka, która pojawiła się dwa lata temu, trochę je przystopowała. Ula i Filip porozumiewają się bez słów, chłopiec jeszcze nie mówi.

— MÓJ SYN NIE MA JUŻ PROBLEMÓW W KONTAKTACH Z LUDŹMI. KIEDYŚ TRUDNO MU BYŁO IM ZAUFAĆ, A DZIŚ JEST BARDZIEJ OTWARTY W STOSUNKU DO INNYCH.

Staje się coraz samodzielniejszy i ma własne zdanie. Kiedyś nawet mi trudno było odczytać jego emocje, dziś już wiem na pewno, kiedy jest szczęśliwy, a kiedy zdenerwowany. Filip odkrywa kolejne emocje i każdego dnia uczy się funkcjonowania świata. Ostatnio poznał moc pieniądza i polubił nawet robienie zakupów. Zna już cyferki, a teraz składamy krótkie wyrazy — Filip bardzo chętnie się uczy, więc idzie mu to całkiem nieźle — chwali 8-latka dumna mama.

Ula i Filip poznali się, gdy chłopiec miał 3,5 roku. Dziś jest szczęśliwym 8-latkiem

Co wiemy o historii Filipa?

— Po pierwsze zaczęła się za szybko — Filip jest wcześniakiem — urodził się prawdopodobnie w 26. tygodniu ciąży i ważył niespełna kilogram. W jego dokumentach znajdują się wzmianki o posocznicy i przepuklinie. Jest też masa łacińskich nazw, a niektórych do dziś nie udało mi się odszyfrować. Wiem, że urodził się w domu, skąd został dowieziony do szpitala w Szczytnie, a stamtąd przetransportowany na OIOM do Olsztyna. Wkrótce po tym, jak został wypisany do domu, znów trafił do szpitala z zapaleniem płuc. Kolejny powrót — tym razem ze złamaną kością udową, zwichniętym barkiem i dopiskiem w dokumentach mówiącym o tym, że dziecko padło prawdopodobnie ofiarą pobicia — opowiada Ula.

Filip został odebrany rodzinie biologicznej wraz z piątką rodzeństwa.

— W szpitalu stwierdzono, że ma porażenie mózgowe. Udało mu się trafić do rodziny zastępczej, ale wkrótce, jako dziecko wymagające szczególnej troski, trafił do elbląskiego DPS-u. Jak widać, Filip przeżył już sporo i podejrzewam, że miał prawo bać się ludzi — stwierdza moja rozmówczyni.

Na szczęście złą passę przerwało spotkanie, za które do dziś Ula jest wdzięczna losowi.

— Po prostu trafił swój na swego. Nie wiem, może bocian się pomylił? Nie jestem w stanie tego wytłumaczyć. Jestem osobą empatyczną i współczującą, ale z innymi dziećmi nie udało mi się nawiązać takiej więzi, jak z Filipem. Z nim wszystko przychodziło mi naturalnie — niemal od samego początku traktowałam go jak własne dziecko — przyznaje Ula.

Jak wygląda teraz ich codzienność?

— Zwyczajnie — odpowiada mama chłopca. — O dziewiątej jedziemy do szkoły, a o piętnastej wracamy. Dwa razy w tygodniu mamy 1,5-godzinną rehabilitację i staramy się chociaż raz w tygodniu zajrzeć na basen, bo Filip bardzo lubi wodę. Do tego dochodzą wizyty u lekarzy — na konsultacje jeździmy między innymi do Warszawy czy Gdańska. Co jakiś czas odwiedza nas koordynatorka pieczy zastępczej, ale zapewniam, że nie jest to wizyta o urzędniczym charakterze. Dla mnie to bardziej odwiedziny koleżanki, która tak samo jak ja, troszczy się o dobro Filipa. Te spotkania zupełnie mi nie przeszkadzają — wręcz przeciwnie — uważam je za konieczne, bo ludzie, jak pokazują różne sytuacje, bywają różni — zauważa Ula.

Mama Filipa cieszy się z decyzji, którą podjęła. Stworzenie rodziny zastępczej dla Filipa sprawiło, że przewartościowała wiele życiowych spraw i jednego jest pewna:

— Wiem, że zrobię wszystko, by Filip zawsze był przy mnie. Nasz plan na przyszłość jest jasny — wspólne spędzanie kolejnych lat — mówi.

I chce przekazać coś tym, którzy nadal zastanawiają się, jak mogą pomóc:

— Wiem, że jest wśród nas wiele rodzin i samotnych kobiet, które mają w sobie ogromne pokłady miłości. Powinny wiedzieć, że są dzieci, które bardzo potrzebują ciepła i towarzystwa. Warto zacząć od odwiedzania placówek, takich jak DPS, by ich podopieczni nie byli skazani na życie pełne ograniczeń. Wolontariat, urlopowanie, stworzenie rodziny zaprzyjaźnionej lub zastępczej — możliwości jest wiele. Niech te dzieci zobaczą, że wśród dorosłych są też fajni ludzie, którzy chcą im pomóc i zwyczajnie spędzać z nimi czas.

Kamila Kornacka

eprasa.pl afb82dfcf2

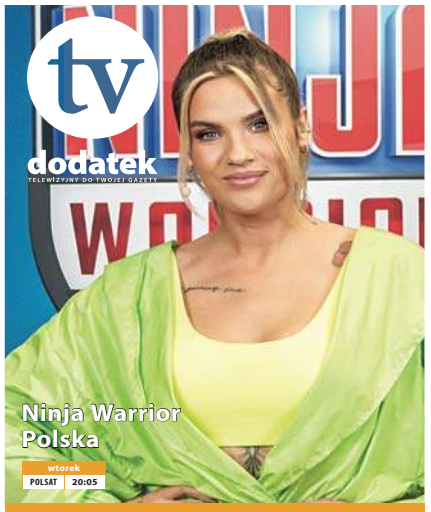

3 - 9 września 2021

Piątek

20:00 TVN **Aquaman**

film sf, Australia, USA, 2018

Rok 1985, Maine. Podczas burzy latarnik Thomas Curry (Temuera Morrison) ratuje Atlannę (Nicole Kidman), władczynię podwodnego królestwa Atlantydy. Zakochują się w sobie. Wkrótce na świat przychodzi ich syn imieniem Artur, który posiadł moc komunikowania się ze stworzeniami morskimi. Pewnego dnia spokój rodziny burzą atlantyccy żołnierze wysłani przez króla Orvaxa, aby sprowadzić Atlannę z powrotem. Jak się okazuje, kobieta uciekła, chcąc uniknąć z zaaranżowanego małżeństwa. Królowa pokonuje przybyszów.

Sobota

20:00 TVP2 **Władza**

thriller, USA, 2013

Nowy Jork. Ambitny detektyw Billy Taggart (Mark Wahlberg) zabija Mikeya Tavareza. Mężczyzna zgwałcił siostrę jego dziewczyny, ale wskutek zaniedbań sądu nie został skazany. Na prośbę kolegi oskarżonego burmistrz Nicholas Hostetler (Russell Crowe) niszczy dowody świadczące przeciwko Taggartowi. Bez nich śledczy uznają, że Billy działał w obronie własnej, ale dla uniknięcia skandalu policjant musi odejść ze służby. Mężczyzna rozpoczyna pracę prywatnego detektywa.

Niedziela

23:15 POLSAT **Jeździec znikąd**

western, USA, 2013

Lata 30. XX wieku. Starzejący się mężczyzna pochodzenia indiańskiego, Tonto, opowiada młodemu chłopcu historię Johna Reida (Armie Hammer), bohatera Dzikiego Zachodu walczącego w obronie sprawiedliwości. Reid, idealistyczny prawnik, z pomocą brata i grupą funkcjonariuszy z Texas Rangers ściga przestępcę Butcha Cavendisha (William Fichtner). Gdy wpada w zasadzkę zastawioną przez złoczyńcę, grozi mu pewna śmierć. Życie Johna ratuje młody Komancz, Tonto (Johnny Depp), który proponuje mu pomoc w schwytaniu Cavendisha.

Poniedziałek

23:10 POLSAT **XXX: Reaktywacja**

film sensacyjny, Kanada, Chiny, USA, 2017

Agent NSA Augustus Gibbons ginie w wyniku ataku terrorystycznego w Brazylii. Okazuje się, że zamachowcy wykorzystali urządzenie, które kontroluje satelity. Agentka rządowa Jane Marke ma zwerbować do współpracy Xandera Cage'a - pasjonata sportów ekstremalnych i dawnego podopiecznego Gibbonsa. Chadzający własnymi ścieżkami buntownik wraca z dobrowolnego wygnania i niechętnie przystaje na propozycję. Stawia jednak warunek - wspierającą go w misji ekipę skompletuje sobie sam.

Wtorek

01:35 POLSAT **Star Trek**

film sf, Niemcy, USA, 2009

Statek Federacji zostaje zaatakowany przez okręt dowodzony przez tajemniczego Romulanina, który szuka ambasadora Spocka. Kapitan George Kirk, by ocalić życie załogi i pasażerów, wśród których znajdują się jego żona i nowo narodzony syn James Tiberius, decyduje się na samobójczą misję. Niszczy wrogą jednostkę. Po latach jego syn, inteligentny i zbuntowany James T. Kirk (Chris Pine), zaciąga się na statek kosmiczny USS Enterprise. Na jego pokładzie jest już wielu żądnych przygód młodych ludzi oraz spokojny i pozornie pozbawiony uczuć Spock.

Środa

23:00 TVN **15 minut**

film sensacyjny, Niemcy, USA, 2001

W Nowym Jorku dochodzi do serii brutalnych zabójstw. Podczas gdy jeden ze sprawców morduje ofiary, drugi filmuje zbrodnie. Nagrania przedstawiające pełne okrucieństwa sceny przestępcy sprzedają mediom. Śledztwo w tej sprawie prowadzi detektyw Eddie Flemming (Robert De Niro), który stał się sławny dzięki swojej niezwykłej skuteczności w walce z gangsterami. Jego partnerem jest inspektor Jordy Warsaw (Edward Burns) specjalizujący się w sprawach podpaleń.

Czwartek

23:10 POLSAT **Pomiędzy nami góry**

dramat przygodowy, USA, 2017

Fotoreporterka Alex Martin (Kate Winslet) i neurochirurg Ben Bass (Idris Elba) lecą do Nowego Jorku. W trakcie podróży dochodzi do katastrofy, z której cało wychodzą tylko oni. Dwoje obcych sobie ludzie zostaje uwięzionych w niedostępnych, skutych lodem górach. Kiedy uświadamiają sobie, że pomoc z zewnątrz nie nadejdzie, wyruszają w długą podróż przez dziką okolicę. Po drodze muszą stawić czoła niewyobrażalnym przeciwnościom losu, ale też nieoczekiwanej namiętności.

piątek — 3 września

TVP 1

05:15 **Przysięga** - serial
06:05 **Elif** - serial, prod. Turcja
06:55 **Policzmy się dla Polski**
07:00 **Transmisja Mszy Świętej z Sanktuarium Matki Bożej na Jasnej Górze**
07:30 **Agape** - magazyn
08:00 **Wiadomości**
08:10 **Pogoda poranna**
08:15 **Kwadrans polityczny**
08:40 **Ranczo** - serial
09:40 **Komisarz Alex** - serial kryminalny TVP
10:40 **Ojciec Mateusz** - serial kryminalny TVP
11:30 **Uzdrowisko** - telenowela TVP
12:00 **Wiadomości**
12:10 **Agrobiznes**
12:35 **Agropogoda** - magazyn
12:40 **Magazyn Rolniczy**
13:00 **Natura w Jedynce**
14:00 **Elif** - serial, prod. Turcja
15:00 **Wiadomości**
15:15 **Alarm!** - magazyn

TELETURNIEJ

15:35 **Gra słów. Krzyżówka** - teleturniej
16:05 **Przysięga** - serial
17:00 **Teleexpress**
17:15 **Jaka to melodia?**
17:55 **Dzikie pszczoły** - serial
18:50 **Jeden z dziesięciu**
19:30 **Wiadomości**
20:15 **58. KFPP w Opolu**
00:25 **Jack Hunter - Jack Hunter i zaginiony skarb Ugaritu** - serial przygodowy, prod. USA, 2008, reż. Terry Cunningham
02:10 **Jaka to melodia?** - teleturniej muzyczny
02:45 **Ocaleni** - reality show
03:50 **Determinator** - serial kryminalny TVP
04:40 **Zakończenie**

TVP 2

05:25 **Na dobre i na złe**
06:25 **Anna Dymna - spotkajmy się**
06:55 **Gra słów. Krzyżówka** - teleturniej
07:30 **Pytanie na śniadanie**
10:40 **Panorama**
10:50 **Pytanie na śniadanie**
11:30 **Blondynka** - serial TVP
12:30 **Koło fortuny** - teleturniej
13:15 **Kozacka miłość** - serial kostiumowy, prod. Rosja
14:05 **Va Banque** - teleturniej
14:35 **Na sygnale** - serial fabularyzowany TVP
15:10 **Górscy ratownicy** - serial obyczajowy
16:00 **Koło fortuny** - teleturniej
16:35 **Familiada** - teleturniej
17:05 **Igrzyska Paraolimpijskie**
17:15 **Promyk nadziei** - serial
18:00 **Panorama**
18:20 **Va Banque** - teleturniej

SERIAL KOSTIUMOWY

18:45 **Kozacka miłość** - serial kostiumowy, prod. Rosja
19:35 **Barwy szczęścia** - serial obyczajowy TVP
20:10 **Złodziejski kodeks** - film fabularny
22:05 **12 godzin** - film akcji, prod. USA, 2012, reż. Simon West, wyk. Nicholas Cage, Malin Akerman
23:50 **24 godziny po śmierci** - film akcji, prod. USA, Chiny, Republika Południowej Afryki, 2017
01:30 **Ośmiorniczka** - film sensacyjny, prod. Wielka Brytania, USA, 1983, reż. John Glenn, wyk. Roger Moore, Maud Adams
03:50 **Miłość i wojna** - dramat
05:40 **Zakończenie**

TVN

05:40 **Uwaga!** - magazyn
06:00 **Ukryta prawda** - program obyczajowy
07:00 **Kuchenne rewolucje** - program kulinarno-rozrywkowy
08:00 **Dzień Dobry TVN** - magazyn
11:35 **Doradca smaku**
11:45 **Ukryta prawda** - program obyczajowy
12:50 **Tajemnice miłości**
13:55 **Ukryta prawda** - program obyczajowy
16:00 **Kuchenne rewolucje** - program kulinarno-rozrywkowy
17:00 **Tajemnice miłości**
18:00 **Ukryta prawda** - program obyczajowy
19:00 **Fakty**
19:30 **Sport**
19:40 **Pogoda**
19:50 **Uwaga!** - magazyn

FILM PRZYGODOWY

20:00 **Aquaman** - film przygodowy, USA, Australia, 2018, reż. James Wan, wyk. Jason Momoa, Amber Heard, Willem Dafoe, Patrick Wilson, Nicole Kidman, Dolph Lundgren
23:05 **Ponad bezprawiem** - film sensacyjny, USA, 2012, reż. Oliver Stone, wyk. Taylor Kitsch, Blake Lively, Aaron Taylor-Johnson, John Travolta, Benicio Del Toro, Salma Hayek
01:55 **Kuba Wojewódzki**
02:55 **Uwaga!** - magazyn prod. Polska
03:15 **Noc magii** - program ezoteryczny prod. Polska

POLSAT

06:00 **Nowy dzień z Polsat News**
08:40 **Malanowski i Partnerzy**
09:40 **Sekrety rodziny**
10:40 **Dlaczego ja?**
11:40 **Gliniarze**
12:50 **Wydarzenia**
13:25 **Interwencja**
13:40 **Trudne sprawy**
14:40 **Dlaczego ja?**
15:50 **Wydarzenia**
16:15 **Interwencja**
16:30 **Na ratunek 112**
17:00 **Gliniarze**
18:00 **Pierwsza miłość**
18:50 **Wydarzenia**
19:25 **Gość Wydarzeń**
20:00 **Kraina lodu II** - film prod. USA, 2019, reż. Buck Chris, Lee Jennifer Dlaczego Elsa urodziła się obdarzona magiczną mocą? Odpowiedź na to pytanie nie daje jej spokoju i zagraża całemu królestwu!

PROGRAM ROZRYWKOWY

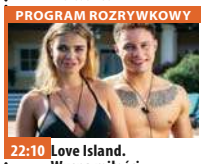

22:10 **Love Island. Wyspa miłości**
23:10 **Deadpool** Historia byłego agenta służb specjalnych, który w nielegalnym eksperymencie zdobywa umiejętności samouzdrawiania. Obraz Tima Millera to bezkompromisowa parodia kina o herosach. Wade Wilson - były żołnierz służb specjalnych, pewnego dnia dowiaduje się, że zachorował na złośliwy nowotwór.
01:30 **To znowu ty**
03:35 **Love Island. Wyspa miłości**
04:40 **Disco Gramy**
05:45 **Telezakupy TV Okazje**

TVP Kultura

07:30 **Teledyski**
08:35 **Kuchnia Polskich Żydów** - Złoty Wiek dla wszystkich - magazyn
09:10 **Dotknięcie ręki** - film obyczajowy, prod. Dania, Polska, Wielka Brytania
11:00 **Pogranicze w ogniu** - serial TVP
13:30 **Na północ od Kalabrii** - film dokumentalny
14:50 **Rok 2020**
15:25 **Miasto z morza** - film obyczajowy, prod. Polska, 2009, reż. Andrzej Kotkowski, wyk. Małgorzata Foremniak, Julia Pietrucha, Jakub Strzelecki, Paweł Domagała, Marian Dziędziel
17:30 **Scena muzyczna** - Bum BumOrkestar - koncert
18:30 **Informacje kulturalne** - informator kulturalny
18:50 **Serialowa nostalgia** - Awantura o Basię

KOMEDIODRAMAT

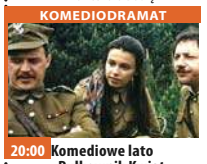

20:00 **Komediowe lato - Pułkownik Kwiatkowski** - komediodramat, prod. Polska, 1995, reż. Kazimierz Kutz, wyk. Marek Kondrat
22:15 **Scream for me Sarajevo** - koncert Bruce'a Dickinsona - film
23:40 **Informacje kulturalne** - informator kulturalny
24:00 **Konopielka** - komedia, prod. Polska, 1981, reż. Witold Leszczyński, wyk. Krzysztof Majchrzak, Anna Seniuk, Joanna Sienkiewicz, Jerzy Block, Marek Siudym
01:45 **Test pilota Pirxa** - film science fiction, prod. ZSRR, Polska, 1978

TV Puls

06:00 **Zbuntowany anioł** - telenowela Osierocona Milagros rozpoczyna pracę jako pokojówka rodziny DiCarlo i zakochuje się w synu pana domu.
08:00 **Lombard. Życie pod zastaw** - serial
11:00 **Zbuntowany anioł** - telenowela
12:00 **Zaklinaczka duchów** - serial fantasy
14:00 **Lombard. Życie pod zastaw** - serial obyczajowy
16:00 **Rodzinny interes** - serial obyczajowy
18:00 **Lombard. Życie pod zastaw** - serial obyczajowy
20:00 **Najwyższy wyrok**
22:00 **W obronie własnej**
00:00 **Sin City 2: Damulka warta grzechu**

SERIAL KRYMINALNY

02:00 **Castle** - serial kryminalny Poszukujący inspiracji pisarz otrzymuje pozwolenie na przyłączenie się do jednego zespołu z wydziału zabójstw nowojorskiej policji.
03:00 **Rodzinny interes** - serial obyczajowy Serial w ciepły, zabawny sposób będzie wprowadzać widza w świat głównych bohaterów, jednocześnie przedstawiając w każdym odcinku inną historię klientów warsztatu i salonu
04:00 **Reporterzy. Z życia wzięte**
05:00 **Dyżur** - serial dokumentalny

TVN 7

05:55 **Szkoła**
07:00 **Szpital** - program obyczajowy
08:00 **Ukryta prawda** - program obyczajowy
11:00 **Rozwód. Walka o wszystko**
12:00 **Szpital** - program obyczajowy
13:00 **Szkoła**
14:00 **Sąd rodzinny** - program sądowy
15:00 **Sędzia Anna Maria Wesołowska** - program sądowy
16:00 **Ukryta prawda** - program obyczajowy
17:00 **19 +** - obyczajowy
17:35 **Brzydula** - serial, Polska
18:10 **Idealna niania**
18:55 **Uwaga!** - magazyn
19:30 **Mamy to** - serial, Polska
20:30 **Hotel Paradise** - program rozrywkowy

KOMEDIA

21:35 **Och, życie!** - film komedia, USA, 2010, reż. Greg Berlanti, wyk. Katherine Heigl, Josh Duhamel, Josh Lucas, Hayes McArthur, Christina Hendricks
23:55 **Inwazja** - film S-F, USA, Australia, 2007, reż. Oliver Hirschbiegel, wyk. Nicole Kidman, Daniel Craig, Jeremy Northam, Jackson Bond, Jeffrey Wright, Veronica Cartwright
02:05 **Druga strona medalu** - talk show
02:40 **Noc magii** - program ezoteryczny prod. Polska

TV 4

06:00 Gliniarz i prokurator. **07:00** Strażnik Teksasu **08:00** Nasz Nowy Dom **09:00** Pierwsza miłość **09:50** Kochane pieniądze **10:50** Hardkorowy lombard **11:50** Pamiętniki z wakacji **12:50** STOP Drogówka **14:55** Gwiazdy Kabaretu **15:55** Hardkorowy lombard **17:00** Policjantki i Policjanci - serial obyczajowy prod. Polska **18:00** Kochane Pieniądze **19:00** Policjantki i Policjanci **20:00** Gwiazdy Kabaretu **22:00** Sprawiedliwi - Wydział Kryminalny **00:05** Traffik Dziennikarka - Brea i jej chłopak - John wybierają się na romantyczny wypad w góry. Po drodze natykają się na członków gangu motocyklowego i odkrywają ich niebezpieczną tajemnicę. **02:10** Ucho Prezesa **02:25** Disco Polo Life

TV Trwam

11:35 100 cudownych miejsc **12:00** Anioł Pański **12:03** Informacje dnia **12:20** Ziemia Obiecana **13:05** Bieszczady dla Jezusa 2020 **13:30** Msza święta z Jasnej Góry **14:20** 100 cudownych miejsc **14:30** Zrozumieć Antycywilizacje **14:55** Słowo życia **15:00** Modlitwa **15:20** Mocni w wierze **15:50** Ma się rozumieć **16:00** Informacje dnia **16:10** Siódmy sakrament **16:35** Tak Go pamiętam **16:55** Kartka z kalendarza **17:00** Regał Mistrzowie **17:30** Geopolityka **17:55** Poczet Wielkich Polaków **18:00** Anioł Pański **18:05** Informacje dnia **18:15** Westerplatte Młodych **19:30** Opowieści Theo **19:35** Modlitwa **20:00** Informacje dnia **20:20** Różaniec **20:50** Święty na każdy dzień **21:00** Apel Jasnogórski

eprasa.pl afb82dfcf2

sobota 4 września

TVP 1

05:10 Klan - telenowela TVP
06:00 Magazyn Ekspresu Reporterów
07:00 Transmisja Mszy Świętej z Sanktuarium Matki Bożej
07:35 Rok w ogrodzie
08:00 Rok w ogrodzie Extra
08:15 Wojsko - polskie.pl
08:40 Pełnosprawni
09:15 Sprawa dla reportera
10:15 Strażacki pies - komedia, prod. USA, 2007, reż. Todd Holland, wyk. Josh Hutcherson, Bruce Greenwood, Bill Nunn, Scotch Ellis Loring
12:15 Fascynujący świat - Teleskop Hubble'a i cuda wszechświata - film dokumentalny
13:15 Wojciech Cejrowski - boso przez świat
13:45 Przyrodnik na tropie
14:15 Z pamięci - felieton
14:25 Okrasa łamie przepisy

SERIAL KRYMINALNY

14:55 Ojciec Mateusz - serial kryminalny prod. TVP
17:00 Teleexpress
17:20 Pogoda
17:30 Jaka to melodia? - teleturniej muzyczny
18:30 Komisarz Alex - serial kryminalny prod. TVP
19:30 Wiadomości
20:15 58. KFPP w Opolu
00:40 Jack Hunter - Jack Hunter w poszukiwaniu grobowca Echnatona - serial przygodowy
02:20 Jaka to melodia? - teleturniej muzyczny
02:55 Kopciuszek - serial obyczajowy TVP
03:50 Z pamięci - felieton
03:55 Zakończenie

TVP 2

05:55 Dla niesłyszących - Barwy szczęścia - serial obyczajowy TVP
07:00 Dla niesłyszących - M jak miłość - serial TVP
07:55 Pytanie na śniadanie
11:15 Rodzinny ekspres - Jak dobrze i właściwie przeżyć Mszę Świętą - magazyn
11:45 Ludzie z pociągu - dramat, prod. Polska, 1961, reż. Kazimierz Kutz, wyk. Jerzy Block, Maciej Damięcki, Małgorzata Dziedzic, Danuta Szaflarska, Andrzej May, Janina Traczykówna, Aleksander Fogiel, Bogdan Baer, Zdzisław Karczewski, Jerzy Turek
13:25 Va Banque - teleturniej
14:00 Familiada - teleturniej
14:35 Koło fortuny
15:20 Szansa na sukces. Opole 2021 - widowisko

SERIAL FABULARYZOWANY

16:25 Na sygnale - serial fabularyzowany TVP
16:55 Smaki świata po polsku - magazyn
17:30 Lajk!
17:50 Słowo na niedzielę - Pobożna łapówka
17:55 Igrzyska Paraolimpijskie - kronika
18:00 Panorama
18:20 Pogoda
18:30 Postaw na milion - teleturniej
19:25 Rodzinka.pl - serial komediowy TVP
20:00 Władza - film prod. USA
22:00 Zderzenie - film sensacyjny, prod. Wielka Brytania, Niemcy
23:45 Magic Mike - film obyczajowy, prod. USA

TVN

04:35 Uwaga! - magazyn
04:50 Ukryta prawda - program obyczajowy
05:50 Kuchenne rewolucje - program kulinarno-rozrywkowy
06:50 Rozenek cudnie chudnie - program lifestylowy
07:25 Polowanie na ogród
08:00 Dzień Dobry TVN - magazyn
11:30 Brzydula - serial, Polska
13:35 Na Wspólnej - serial, Polska
15:25 Skazana
16:00 program rozrywkowy
17:00 Weekendowa metamorfoza
18:00 Kuchenne rewolucje - program kulinarno-rozrywkowy
19:00 Fakty
19:25 Sport
19:35 Pogoda
19:45 Uwaga! - magazyn
20:00 Mam talent

KOMEDIA

21:45 Kac Vegas - film komedia, USA, Niemcy, 2009, reż. Todd Phillips, wyk. Bradley Cooper, Ed Helms, Zach Galifianakis, Justin Bartha, Heather Graham, Sasha Barrese, Jeffrey Tambor, Mike Tyson
00:00 Aquaman - film przygodowy, USA, Australia, 2018, reż. James Wan, wyk. Jason Momoa, Amber Heard, Willem Dafoe, Patrick Wilson, Nicole Kidman, Dolph Lundgren
03:00 Kuchenne rewolucje - program kulinarno-rozrywkowy
04:05 Noc magii - program ezoteryczny

POLSAT

06:00 Nowy dzień z Polsat News
07:45 Uniwersytet Potworny
10:00 Dzieci na tropie prawdy
10:10 Ewa gotuje
10:40 Family Food Fight - Pojedynek na smaki
11:40 Nasz Nowy Dom
12:40 Tatuśkowie
13:40 Drwale i inne opowieści Bieszczadu
14:40 Rolnicy. Podlasie
15:40 Więzienie
17:10 Więzienie
17:40 Chłopaki do wzięcia
18:50 Wydarzenia
19:25 Gość Wydarzeń
19:45 Sport, Pogoda
20:05 Kuchnia
21:10 Kapitan Marvel Akcja rozgrywa się w latach 90-tych XX wieku. Ziemia dostaje się w sam środek wojny pomiędzy obcymi rasami.

HORROR

23:55 Rings Młoda kobieta, martwiąc się o swego chłopaka, zafascynowanego informacjami o tajemniczym wideo, po obejrzeniu którego giną ludzie, decyduje się obejrzeć film za niego. Wkrótce odkrywa przerażającą prawdę: informacje są prawdziwe, a wideo zawiera tajemniczy przekaz...
02:35 Love Island. Wyspa miłości - program rozrywkowy prod. Polska
04:40 Disco Gramy - program rozrywkowy prod. Polska
05:45 Telezakupy TV Okazje

TVP Kultura

07:20 Informacje kulturalne
07:40 Starszy pan. I'm sorry - widowisko muzyczne
08:30 Słowobranie - magazyn
09:00 110 % - film dokumentalny
10:30 Serialowa nostalgia - U Pana Boga w ogródku
11:25 Tamte lata, tamte dni - Lech Majewski - magazyn
12:05 Ich noce - komedia, prod. USA, 1934
14:05 Komediowe lato - Pułkownik Kwiatkowski - komediodramat
16:15 Zaginione Skarby - Tryptyk „Emalia z Limoges" - film animowany
16:30 Retro kino - Winnetou
18:05 Mój czas - felieton
18:15 Co dalej? - Czy szkoła ma też wychowywać? - program publicystyczny
18:50 Count Basie własnymi słowami - film

DRAMAT

20:00 Bilet do kina - Manchester by the Sea - dramat, prod. USA, 2016, reż. Kenneth Lonergan, wyk. Casey Affleck, Lucas Hedges, Michelle Williams, Kyle Chandler
22:30 Jefferson Starship: Live - koncert
23:45 Mocne Kino - Szczęśliwy człowiek - dramat, prod. Wielka Brytania
02:50 Co dalej? - Czy szkoła ma też wychowywać?
03:25 Kino nocne - Noce Cabirii - dramat, prod. Włochy, Francja, 1957, reż. Federico Fellini
05:35 Teledysk
05:50 Zakończenie

TV Puls

06:00 Castle - serial kryminalny Poszukujący inspiracji pisarz otrzymuje pozwolenie na przyłączenie się do jednego zespołu z wydziału zabójstw nowojorskiej policji.
07:00 Taki jest świat - program informacyjny
08:00 Lombard. Życie pod zastaw - serial obyczajowy Prowadzenie lombardu to zajęcie ciekawe, momentami ekscytujące, ale często i niebezpieczne. Bohaterami serialu są: właściciel Kazimierz Barski, jego rodzina, pracownicy oraz klienci, którzy pojawiają się w lombardzie z powodu różnych życiowych zawirowań. Są to zarówno osoby starsze, jak i młode.

THRILLER

20:00 Mocne sobotnie kino: Twierdza Generał Hummel zajmuje wyspę Alcatraz. Żąda wysokiego okupu, w przeciwnym razie zrzuci na San Francisco rakiety wypełnione śmiercionośnym gazem.
22:50 Mechanik: Konfrontacja
00:50 Pod ścianą
03:00 Castle - serial kryminalny
04:00 Zobacz to! Blok powtórkowy: Taki jest świat - program informacyjny prod. Polska
05:00 Dyżur - serial dokumentalny prod. Polska

TVN 7

04:55 Szkoła
06:00 Wiza na miłość
07:00 Timmy i przyjaciele - animacja
07:15 Ukryta prawda - program obyczajowy
11:10 Makłowicz w drodze
11:40 Hotel Paradise
14:40 Mamy to - serial, Polska
15:45 Beethoven III - film rodzinny, USA, 2000, reż. David M. Evans, wyk. Judge Reinhold, Julia Sweeney, JoePichler, Michaela Gallo
17:50 Tylko mnie kochaj - film komedia, Polska, 2006, reż. Ryszard Zatorski, wyk. Maciej Zakościelny, Agnieszka Grochowska, Julia Wróblewska, Grażyna Szapołowska, JanFrycz, Marcin Bosak, Dominika Kluźniak, Tomasz Karolak, Przemysław Sadowski

HORROR

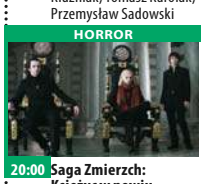

20:00 Saga Zmierzch: Księżyc w nowiu - film horror, USA, 2009, reż. Chris Weitz, wyk. Kristen Stewart, Robert Pattinson, Taylor Lautner, Elizabeth Reaser, Peter Facinelli
22:40 Incepcja - film przygodowy, USA, Wielka Brytania, 2010, reż. Christopher Nolan, wyk. Leonardo DiCaprio, Joseph Gordon-Levitt, Ellen Page, TomHardy, Ken Watanabe, Cillian Murphy, Tom Berenger, Marion Cotillard, Pete Postlethwaite
01:45 Zbrodnie, które wstrząsnęły Ameryką S5

TV 4

06:00 Flintstonowie **07:00** Galileo **11:00** Flintstonowie Flintstonowie i Rubble'owie to nowoczesne rodziny z epoki kamienia łupanego. Fred i Barney pracują w Slate and Company, gdzie wysadzają skały.
13:00 STOP Drogówka - magazyn **14:00** Policjantki i Policjanci **19:00** Galileo **20:00** Ostatni legion Imperium Rzymskie chyli się ku upadkowi. Po najeździe barbarzyńców na Rzym 12-letni cesarz, Romulus Augustulus zostaje pojmany i wysłany do strzeżonej fortecy na Capri. Towarzyszy mu tam jego opiekun i nauczyciel Ambrosinus.
22:05 Sprawiedliwi - Wydział Kryminalny **00:20** Zdobycz **02:10** Interwencja **02:25** Disco Polo Life **03:25** TOP 10 - Lista przebojów

TV Trwam

07:45 Kartka z kalendarza **07:50** Kolory Świętości **07:55** Poczet Wielkich Polaków **08:00** Informacje dnia **08:15** Westerplatte Młodych **08:55** Słowo życia **09:00** Głos serca **09:45** W góreckim domku ogrodnika **10:00** Informacje dnia **10:15** Retrospekcja
10:20 Święty na każdy dzień **10:25** Młodzi Światu - Ola **10:35** Polski Punkt Widzenia **11:00** Nowenna przed 30. Rocznicą powstania Radia Maryja **12:00** Msza święta z Torunia
15:00 Modlitwa **15:30** Koncert w wykonaniu Reprezentacyjnego Zespołu Artystycznego Wojska Polskiego **17:00** Procesja Różańcowa **18:00** Koncert w wykonaniu Zespołu Bayer Full **20:00** Informacje dnia **20:20** Różaniec **20:50** Święty na każdy dzień **21:00** Apel Jasnogórski **21:20** Informacje dnia

niedziela 5 września

TVP 1

04:45 Klan - telenowela TVP
06:00 Słownik polsko@polski - talk - show
06:25 Wojsko - polskie.pl - reportaż
06:55 Słowo na niedzielę - Pobożna łapówka
07:00 Transmisja Mszy Świętej z Sanktuarium Bożego Miłosierdzia
08:00 Tydzień
08:30 Zakochaj się w Polsce
09:05 Przyrodnik na tropie - cykl dokumentalny
09:40 Woda i las. Źródło życia na Ziemi - film dokumentalny
10:05 Między ziemią a niebem
11:00 Święto Dziękczynienia za Plony - Jasna Góra 2021 - relacja
13:35 Rybołowy pod skrzydłami leśników - film
14:15 Z pamięci - felieton

MAGAZYN KULINARNY

14:25 Okrasa łamie przepisy - magazyn kulinarny
14:55 Komisarz Alex - serial kryminalny prod. TVP
17:00 Teleexpress
17:20 Pogoda
17:35 Lekkoatletyka - Memoriał Kamili Skolimowskiej - Chorzów
19:30 Wiadomości
20:15 58. KFPP w Opolu
23:55 Jack Hunter - Jack Hunter i gwiazda niebios - serial przygodowy, prod. USA, 2008, reż. Terry Cunningham, wyk. Ivan Sergei
01:40 Zła macocha - film kryminalny, prod. USA
03:15 Kopciuszek - serial obyczajowy TVP

TVP 2

05:25 Dla niesłyszących - Barwy szczęścia - serial
07:00 Dla niesłyszących - M jak miłość - serial TVP
07:55 Pytanie na śniadanie
11:15 Smaki świata - pośród mórz - magazyn
11:45 Akcja pod Arsenałem - dramat, prod. Polska, 1977, reż. Jan Łomnicki, wyk. Cezary Morawski, Mirosław Konarowski, Magdalena Wołłejko, Jan Englert, Lidia Korsakówna, Zbigniew Zapasiewicz
13:25 Va Banque - teleturniej
14:00 Familiada - teleturniej
14:35 Koło fortuny
15:15 Szansa na sukces. Eurowizja Junior 2021 - Hity Eurowizji
16:25 Alternatywy 4 - serial
17:50 Igrzyska Paraolimpijskie
18:00 Panorama

TELETURNIEJ

18:30 Postaw na milion - teleturniej
19:25 Rodzinka.pl - serial komediowy TVP
20:05 Piłka nożna - Eliminacje Mistrzostw Świata Katar 2022: San Marino - Polska, prod. Szwajcaria, 2021
23:05 Wyrok za prawdę - dramat, prod. USA, 2014, reż. Michael Cuesta, wyk. Jeremy Renner, Robert Patrick
01:05 Odyseja - dramat, prod. Francja, 2016, reż. Jerome Salle, wyk. Lambert Wilson, Pierre Niney, Audrey Tautou
03:15 Amok - film obyczajowy
05:05 Zakończenie

TVN

05:05 Uwaga! - magazyn
05:25 Ukryta prawda - program obyczajowy
06:25 Kuchenne rewolucje - program kulinarno-rozrywkowy
07:25 Nowa Maja w ogrodzie
07:55 Akademia ogrodnika
08:00 Dzień Dobry TVN - magazyn
11:30 Co za tydzień - magazyn
12:05 Top Model
13:35 Mam talent
15:20 Szkoła moich koszmarów - film rodzinny
17:15 Pana Magorium cudowne emporium - film rodzinny, USA, Kanada, 2007, reż. Zach Helm, wyk. Dustin Hoffman, Natalie Portman, Jason Bateman, Zach Mills
19:00 Fakty
19:45 Uwaga! - magazyn
20:00 MasterChef

SERIAL OBYCZAJOWY

21:30 Receptura - serial, Polska
22:35 Miłość jest wszystkim - film komedia, Polska, 2018, reż. Michał Kwieciński, wyk. Olaf Lubaszenko, Aleksandra Adamska, Joanna Balasz, Agnieszka Grochowska, Joanna Kulig, Michal Czernecki, Eryk Lubos
01:10 Król Skorpion II: Narodziny wojownika - film przygodowy, USA, RPA, Niemcy, 2008, reż. Russell Mulcahy, wyk. Michael Copon, Karen David Simon Quarterman, Tom Wu
03:30 Noc magii

POLSAT

06:00 Nowy dzień z Polsat News
08:20 Gwiezdne wojny: Mroczne widmo Dwaj rycerze Jedi Obi-Wan oraz mistrz Qui-Gon Jinn przylatują na planetę Naboo, aby zażegnać konflikt z Federacją Handlową. Okazuje, że konflikt jest tylko przykrywką do inwazji na planetę. Rycerze Jedi ratując królową Amidalę zatrzymują się na planecie Tatooine, gdzie poznają obdarzonego mocą młodego niewolnika.
11:05 Kraina lodu
13:15 Ninja Warrior Polska
15:20 Kraina lodu II
17:45 Nasz Nowy Dom
18:50 Wydarzenia
19:30 Państwo w Państwie
20:00 Kabarety
22:10 Love Island. Wyspa miłości

FILM AKCJI

23:15 Jeździec znikąd Historia młodego prawnika z Dzikiego Zachodu, który zamienia się w zamaskowanego mściciela. XIX wiek, Stany Zjednoczone Ameryki. Trwa proces zasiedlania Dzikiego Zachodu i budowa linii kolejowej, która ma połączyć obydwa wybrzeża kraju. John Reid jest młodym, pełnym ideałów prawnikiem.
02:35 Love Island. Wyspa miłości - program rozrywkowy prod. Polska
04:40 Disco Gramy - program rozrywkowy
05:45 Telezakupy TV Okazje

TVP Kultura

07:00 Co dalej? - Czy szkoła ma też wychowywać?
07:35 Piosenki Warsa w Piwnicy pod Baranami - widowisko
08:40 Tamte lata, tamte dni - Lech Majewski - magazyn
09:10 Chuligan Literacki - magazyn o książkach
09:45 Z przytupem - Obyrtka - widowisko kameralne
10:00 Animama - The Moustache - film animowany
10:05 Animama - Budzik - film animowany
10:15 Animama - Ten, który panował nad chmurami - film animowany
10:35 Serialowa nostalgia - Janosik - serial TVP
11:30 Trzeci punkt widzenia - program publicystyczny
12:15 Kasia Ballou - western, prod. USA, 1965, reż. Elliot Silvertstein

SERIAL OBYCZAJOWY

14:05 Winnetou - i Old Firehand - serial
15:55 Kromer Festival Biecz 2020
17:00 Mój czas - felieton
17:15 Niedziela z... twórczością Franciszka Walickiego
18:10 Niedziela z... twórczością Franciszka Walickiego - ... i nie żałuj tego - film dokumentalny
19:10 Niedziela z... twórczością Franciszka Walickiego
20:00 Prawdziwe męstwo - western
22:00 Trzeci punkt widzenia
22:35 110 % - dokumentalny
00:05 Manchester by the Sea - dramat

TV Puls

05:35 Rodzinny interes - serial obyczajowy
09:35 Halvdan - prawie wiking
11:35 Królewna Śnieżka
13:40 Najpiękniejsze baśnie braci Grimm: O rybaku i jego żonie
14:50 Najpiękniejsze baśnie: Królowa dwunastu miesięcy
16:15 Taxi
17:50 Asterix i Obelix kontra Cezar
20:00 Niedziela z gwiazdami: Ostateczna rozgrywka
22:00 Kod 211 Kiedy w Chesterford grupa uzbrojonych po zęby mężczyzn napada na bank, funkcjonariusz Mike postanawia interweniować. Wkrótce napotyka nastoletniego Kenny'ego Ralstona.

FILM AKCJI

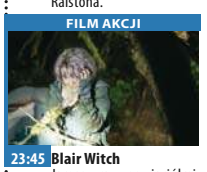

23:45 Blair Witch James wraz z przyjaciółmi wyrusza do upiornego lasu, aby odkryć prawdę o zniknięciu swojej siostry.
01:20 Zobacz to! Blok powtórkowy: Biesiada na cztery pory roku
02:05 Dyżur - serial dokumentalny
03:05 Taki jest świat - program informacyjny prod. Polska
03:55 Biesiada na cztery pory roku
04:35 Z archiwum policji - serial dokumentalny
05:00 Rodzinny interes - serial obyczajowy prod. Polska

TVN 7

04:55 Szkoła
06:00 Wiza na miłość
07:00 Timmy i przyjaciele - animacja
07:15 Ukryta prawda - program obyczajowy prod. Polska
11:15 Hotel Paradise
13:15 Zakochani po uszy - serial, Polska
15:35 Kit Kittredge: Amerykańska dziewczyna - film obyczajowy, USA, Kanada, 2008, reż. Patricia Rozema, wyk. Abigail Breslin, Julia Ormond, Chris O'Donnell, Jane Krakowski
17:45 Ta podstępna miłość - film komedia, USA, 1997, reż. Carl Reiner, wyk. Bette Midler, Dennis Farina, Paula Marshall, Gail O'Grady, David Rasche, Jamie Denton

FILM PRZYGODOWY

20:00 Człowiek ze stali - film przygodowy, USA, Kanada, Wielka Brytania, 2013, reż. Zack Snyder, wyk. Henry Cavill, Amy Adams, Michael Shannon, Diane Lane, Russell Crowe, Laurence Fishburne, Kevin Costner
23:00 Grindhouse: Death Proof - film horror, USA, 2007, reż. Quentin Tarantino, wyk. Kurt Russell, ZoeBell, Rosario Dawson, Vanessa Ferlito, Rose McGowan, Quentin Tarantino
01:25 Zbrodnie, które wstrząsnęły Ameryką S5
02:25 Druga strona medalu

TV 4

06:00 Flintstonowie **06:30** Dzielna Mysz **06:50** Najsilniejsza drużyna świata **08:45** Flintstonowie Flintstonowie i Rubble'owie to nowoczesne rodziny z epoki kamienia łupanego **10:35** Galileo
12:40 Alvin i wiewiórki Adresowana do widowni rodzinnej, pełna humoru opowieść o przygodach niezwykłych wiewiórek, które wprowadzają się do domu początkującego kompozytora piosenek i pomagają mu zrobić wielką karierę w świecie muzyki.
14:35 U-571 W trakcie jednego z ataków na aliancki konwój, U-571 zostaje uszkodzony przez amerykański niszczyciel. **17:00** Gwiazdy Kabaretu **18:00** STOP Drogówka **19:00** Galileo **20:00** Troje pod przykrywką **21:00** Kariera Nikosia Dyzmy

TV Trwam

10:40 Cuda Jezusa **11:35** Jan Paweł II **12:00** Anioł Pański z Ojcem Świętym Franciszkiem **12:20** Wieś - to też Polska **13:30** Papież Polak do Rodaków **14:05** Koncert w wykonaniu Reprezentacyjnego Zespołu Artystycznego Wojska Polskiego **15:35** W Solankowej Dolinie **16:00** Informacje dnia
16:10 Koncert życzeń **17:00** Zostań Żołnierzem RP **17:15** Prawda a Historia **17:30** Nowa Ewangelizacja **17:55** Poczet Wielkich Polaków **18:00** Anioł Pański **18:05** Informacje dnia **18:15** Rozmowy niedokończone
19:25 Kartka z kalendarza **19:30** Opowieści biblijne historie animowane z Nowego Testamentu **20:00** Informacje dnia **20:20** Różaniec **20:50** Śladami historii **21:00** Apel Jasnogórski **21:20** Informacje dnia **21:40** Retrospekcja

eprasa.pl afb82dfcf2

poniedziałek 6 września

TVP 1

05:15 **Przysięga** - serial obyczajowy, prod. Turcja
06:05 **Elif** - serial, prod. Turcja, 2018
06:55 **Policzmy się dla Polski** - felieton
07:00 **Transmisja Mszy Świętej z Sanktuarium Matki Bożej na Jasnej Górze**
07:30 **Okiem Wiary** - magazyn
08:00 **Wiadomości**
08:10 **Pogoda poranna**
08:15 **Kwadrans polityczny**
08:35 **Ranczo** - serial obyczajowy TVP
09:40 **Komisarz Alex** - serial kryminalny TVP
10:35 **Ojciec Mateusz** - serial kryminalny TVP
11:25 **Uzdrowisko**
12:00 **Wiadomości**
12:10 **Agrobiznes**
12:30 **Agropogoda** - magazyn
12:35 **Magazyn Rolniczy**
12:50 **Natura w Jedynce**

SERIAL OBYCZAJOWY

14:00 **Elif** - serial, prod. Turcja, 2018
14:45 **Policzmy się dla Polski**
15:00 **Wiadomości**
15:15 **Alarm!** - magazyn
15:35 **Gra słów. Krzyżówka**
16:05 **Przysięga** - serial
17:00 **Teleexpress**
17:15 **Jaka to melodia?**
17:55 **Klan** - telenowela TVP
18:20 **Remiza** - serial TVP
18:55 **Jeden z dziesięciu**
19:30 **Wiadomości**
20:10 **Alarm!** - magazyn
20:30 **Leśniczówka**
21:00 **58. KFPP w Opolu**
00:40 **Być jak Kazimierz Deyna** - komedia
02:25 **Oficer** - serial TVP
03:30 **Cała prawda o kłamstwie** - dokumentalny

TVP 2

05:25 **Na dobre i na złe** - serial TVP
06:25 **Życiowe wybory** - Artysta - telenowela
06:55 **Familiada** - teleturniej
07:30 **Pytanie na śniadanie**
10:35 **Panorama**
10:45 **Pytanie na śniadanie**
11:25 **Rodzinka.pl** - serial komediowy TVP
11:50 **Dla niesłyszących** - Barwy szczęścia - serial obyczajowy TVP
12:25 **Koło fortuny** - teleturniej
13:05 **Mini audycja**
13:15 **Kozacka miłość** - serial kostiumowy, prod. Rosja
14:05 **Va Banque** - teleturniej
14:35 **Na sygnale** - serial fabularyzowany TVP
15:05 **Koło Fortuny**
15:10 **Górscy ratownicy** - serial obyczajowy
16:00 **Koło fortuny**
16:35 **Familiada** - teleturniej

SERIAL OBYCZAJOWY

17:15 **Promyk nadziei** - serial, prod. Turcja, 2019
18:00 **Panorama**
18:20 **Va Banque** - teleturniej
18:45 **Kozacka miłość** - serial kostiumowy, prod. Rosja
19:35 **Barwy szczęścia** - serial obyczajowy TVP
20:40 **Kulisy serialu „M jak miłość"**
20:55 **M jak miłość** - serial TVP
21:55 **Wojenne dziewczyny** - serial TVP
23:50 **Powidoki**
01:35 **Warto kochać** - serial TVP
02:35 **Wyrok za prawdę** - dramat, prod. USA, 2014
04:35 **Rodzinka.pl** - serial komediowy TVP
05:00 **Zakończenie**

TVN

05:05 **Uwaga!** - magazyn
05:20 **Nowa Maja w ogrodzie**
05:50 **Akademia ogrodnika**
06:00 **Ukryta prawda** - program obyczajowy
07:00 **Kuchenne rewolucje** - program kulinarno-rozrywkowy
08:00 **Dzień Dobry TVN** - magazyn
11:35 **Skazana** - Premiera Playera
11:45 **Ukryta prawda** - program obyczajowy
12:50 **Tajemnice miłości**
13:55 **Ukryta prawda** - program obyczajowy
16:00 **Kuchenne rewolucje** - program kulinarno-rozrywkowy
17:00 **Tajemnice miłości**
18:00 **Ukryta prawda** - program obyczajowy
19:00 **Fakty**
19:55 **Uwaga!** - magazyn
20:10 **Doradca smaku**

SERIAL OBYCZAJOWY

20:15 **Na Wspólnej** - serial obyczajowy, Polska
20:55 **Milionerzy**
21:30 **Chyłka-Inwigilacja** - serial, Polska
22:35 **Olimp w ogniu** - film sensacyjny, USA, 2013, reż. Antoine Fuqua, wyk. Gerard Butler, Aaron Eckhart, Morgan Freeman, Ashley Judd, Dylan McDermott, Angela Bassett, Melissa Leo, Radha Mitchell, Rick Yune
01:00 **Co za tydzień** - magazyn
01:35 **Wewnętrzny wróg** - serial, USA
02:35 **Uwaga!** - magazyn
02:50 **Noc magii**
04:10 **Kto was tak urządził**

POLSAT

06:00 **Nowy dzień z Polsat News**
08:40 **Malanowski i Partnerzy**
09:40 **Sekrety rodziny**
10:40 **Dlaczego ja?**
11:40 **Gliniarze**
12:50 **Wydarzenia**
13:25 **Interwencja**
13:40 **Trudne sprawy**
14:40 **Dlaczego ja?**
15:50 **Wydarzenia**
16:10 **Pogoda**
16:15 **Interwencja**
16:30 **Na ratunek 112**
17:00 **Gliniarze**
18:00 **Pierwsza miłość** - serial
18:50 **Wydarzenia**
19:25 **Gość Wydarzeń**
19:45 **Sport**
19:55 **Pogoda**
20:05 **Dancing with the Stars. Taniec z Gwiazdami**
22:10 **Love Island. Wyspa miłości**

FILM SENSACYJNY

23:10 **XXX: Reaktywacja** Xander Cage po latach dobrowolnego wygnania, przez wielu uważany za martwego, powraca, by ponownie stanąć na drodze wojownika Xianga. Xander wie, że w rekach Xianga znajduje się śmiercionośna, zagrażająca ludzkości broń, zwana „Puszką Pandory". Rekrutuje nową grupę supersilnych sprzymierzeńców.
01:35 **Pasażer**
03:35 **Love Island. Wyspa miłości**
04:40 **Disco Gramy** - program rozrywkowy
05:45 **Telezakupy TV Okazje**

TVP Kultura

07:00 **Muzyczne poranki**
07:50 **Co dalej?** - program publicystyczny
08:30 **Miasto z morza** - film obyczajowy, prod. Polska, 2009, reż. Andrzej Kotkowski
10:35 **Rzecz Polska** - Polska ilustracja dziecięca
10:50 **Opole**
11:00 **Pogranicze w ogniu** - serial TVP
12:05 **Opole**
12:15 **Pogranicze w ogniu** - serial TVP
13:15 **Opole**
13:30 **W samo południe** - film animowany
13:33 **Pomnik** - film animowany, prod. Czechosłowacja
13:40 **Piosenka** - film
13:44 **Niezapomniana**
13:55 **Portret** - film
14:10 **Reżyserzy**
15:00 **Opole**

FILM OBYCZAJOWY

15:10 **Ciemnego pokoju nie trzeba się bać** Jedenastolatka przygotowuje piosenkę na akademię z okazji dnia ojca. Aby dobrze opisać swoje uczucia, zaczyna bacznie obserwować tatę.
15:50 **Opole**
16:05 **Szatan z siódmej klasy**
18:00 **Rok 2020**
18:30 **Informacje kulturalne**
18:55 **Życie w Cranford**
20:00 **58. KFPP w Opolu**
21:00 **Opole**
21:15 **58. KFPP w Opolu**
23:40 **Kino Mocnych Wrażeń** - Wybawienie - dramat
01:30 **Powidoki**
01:50 **Panorama kina polskiego** - Photon

TV Puls

06:00 **Zbuntowany anioł** - telenowela Osierocona Milagros rozpoczyna pracę jako pokojówka rodziny DiCarlo i zakochuje się w synu pana domu.
08:00 **Lombard. Życie pod zastaw** - serial obyczajowy
11:00 **Zbuntowany anioł** - telenowela
12:00 **Zaklinaczka duchów** - serial fantasy Dzięki swojemu darowi Melinda Gordon potrafi komunikować się z zagubionymi duszami zmarłych ludzi i pomaga im przejść na drugą stronę.
14:00 **Lombard. Życie pod zastaw** - serial
16:00 **Rodzinny interes** - serial obyczajowy
18:00 **Lombard. Życie pod zastaw** - serial

FILM SENSACYJNY

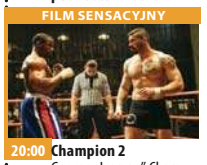

20:00 **Champion 2** George „Iceman" Chambers zostaje wrobiony w przemyt narkotyków. Trafia przez to do rosyjskiego więzienia, gdzie odbywają się mistrzostwa bokserskie.
21:55 **Mroczna przeszłość**
23:30 **Akt odwagi**
01:50 **Zobacz to! Blok powtórkowy: Taki jest świat** - program informacyjny
02:30 **Rodzinny interes** - serial obyczajowy
03:30 **Dyżur** - serial dokumentalny
03:55 **Biesiada na cztery pory roku**
04:35 **Z archiwum policji**

TVN 7

05:55 **Szkoła**
07:00 **Szpital**
08:00 **Ukryta prawda** - program obyczajowy
11:00 **Rozwód. Walka o wszystko**
12:00 **Szpital** - program obyczajowy
13:00 **Szkoła**
14:00 **Sąd rodzinny** - program sądowy
15:00 **Sędzia Anna Maria Wesołowska** - program sądowy
16:00 **Ukryta prawda** - program obyczajowy
17:00 **19 +** - obyczajowy
17:35 **Brzydula** - serial, Polska
18:15 **Idealna niania**
19:00 **19 +** - obyczajowy
19:30 **Papiery na szczęście**
20:00 **Brzydula** - serial, Polska
20:30 **Hotel Paradise**

KOMEDIA

21:35 **Tylko mnie kochaj** - film komedia prod. Polska, 2006, reż. Ryszard Zatorski, wyk. Maciej Zakościelny, Agnieszka Grochowska, Julia Wróblewska, Grażyna Szapołowska, Jan Frycz, Marcin Bosak, Dominika Kluźniak
23:45 **Wzgórze krwi** - film horror prod. USA, Kanada, 2015, reż. Guillermo Del Toro, wyk. Mia Wasikowska, Jessica Chastain, Tom Hiddleston Charlie Hunnam, Jim Beaver, Leslie Hope
02:15 **Trzy noce z duchami**
03:25 **Noc magii** - program ezoteryczny

TV 4

06:00 Gliniarz i prokurator **07:00** Strażnik Teksasu **08:00** Nasz Nowy Dom **09:00** Pierwsza miłość - serial obyczajowy **09:50** Kochane Pieniądze **10:50** Hardkorowy lombard **11:50** Pamiętniki z wakacji **12:50** STOP Drogówka **14:55** Gwiazdy Kabaretu **15:55** Hardkorowy lombard **17:00** Policjantki i Policjanci - serial **18:00** Kochane pieniądze **19:00** Policjantki i Policjanci - serial obyczajowy prod. Polska **20:00** Święty **20:30** Sprawiedliwi - Wydział Kryminalny Zespoły policyjne prowadzą różne sprawy kryminalne począwszy od zabójstw, poprzez napady, a skończywszy na narkotykach. **21:40** 12 rund 3 **23:30** Wikingowie **00:35** Śmierć na 1000 sposobów **01:30** Pękniesz ze śmiechu **02:35** Interwencja **02:50** SuperLudzie

TV Trwam

10:15 Rozmowy niedokończone **11:20** 100 cudownych miejsc na świecie **11:30** Przyroda w Obiektywie **11:45** Kolory Świętości **11:50** Święty na każdy dzień **12:00** Anioł Pański **12:03** Informacje dnia **12:20** Mojżesz**13:20** Niezwykłości przyrody Nowej Zelandii **13:30** Msza święta **14:20** 100 cudownych miejsc **14:30** Cena nadziei **15:50** Ma się rozumieć **16:00** Informacje dnia **16:10** Sanktuaria polskie **16:30** Nie przelewaj **16:55** Świadkowie **17:30** Natura obiektywnie **17:55** Poczet Wielkich Polaków **18:00** Anioł Pański **18:05** Informacje dnia **18:15** Rozmowy niedokończone **19:25** Kartka z kalendarza **19:30** Opowieści Starego Testamentu **20:00** Informacje dnia **20:20** Różaniec **20:50** Święty na każdy dzień **21:00** Apel

wtorek 7 września

TVP 1

05:20 **Przysięga** - serial
06:10 **Elif** - serial, prod. Turcja, 2018
07:00 **Transmisja Mszy Świętej z Sanktuarium Matki Bożej na Jasnej Górze**
07:30 **Kościół z bliska**
08:00 **Wiadomości**
08:10 **Pogoda poranna**
08:15 **Kwadrans polityczny**
08:35 **Ranczo** - serial
09:40 **Komisarz Alex** - serial
10:35 **Ojciec Mateusz** - serial kryminalny TVP
11:25 **Remiza** - serial TVP
12:00 **Wiadomości**
12:10 **Agrobiznes**
12:30 **Agropogoda** - magazyn
12:35 **Magazyn Rolniczy**
12:50 **Natura w Jedynce** - Japonia z góry, Ziemia Bogów - serial
14:00 **Elif** - serial, prod. Turcja
15:00 **Wiadomości**
15:15 **Alarm!** - magazyn

TELETURNIEJ

15:35 **Gra słów. Krzyżówka** - teleturniej
16:05 **Przysięga** - serial
17:00 **Teleexpress**
17:15 **Jaka to melodia?**
17:55 **Klan** - telenowela TVP
18:20 **Remiza** - serial TVP
18:55 **Jeden z dziesięciu**
19:30 **Wiadomości**
20:10 **Alarm!** - magazyn
20:30 **Leśniczówka**
21:00 **Pełny obraz**
21:55 **Magazyn Ekspresu Reporterów**
23:00 **Ocaleni** - reality show
24:00 **Magazyn śledczy Anity Gargas** - magazyn
00:30 **Taksówkarz** - dramat
02:35 **Strażacy** - serial TVP
03:30 **Magazyn Ekspresu Reporterów**

TVP 2

05:30 **Na dobre i na złe** - serial TVP
06:25 **Program ekumeniczny**
06:55 **Familiada** - teleturniej
07:30 **Pytanie na śniadanie**
10:35 **Panorama**
10:45 **Pytanie na śniadanie**
11:15 **Policzmy się dla Polski**
11:25 **Rodzinka.pl** - serial komediowy TVP
11:50 **Dla niesłyszących - Barwy szczęścia** - serial obyczajowy TVP
12:25 **Koło fortuny** - teleturniej
13:15 **Kozacka miłość** - serial kostiumowy
14:05 **Va Banque** - teleturniej
14:35 **Na sygnale** - serial
15:10 **Górscy ratownicy** - serial obyczajowy
16:00 **Koło fortuny**
16:35 **Familiada** - teleturniej
17:15 **Promyk nadziei** - serial
18:00 **Panorama**
18:20 **Va Banque** - teleturniej

SERIAL KOSTIUMOWY

18:45 **Kozacka miłość** - serial kostiumowy, prod. Rosja
19:35 **Barwy szczęścia** - serial obyczajowy prod. TVP
20:40 **Kulisy serialu „M jak miłość"**
20:55 **M jak miłość** - serial TVP
21:55 **Wojenne dziewczyny** - serial TVP
23:50 **Ludzkie historie** - In touch - film dokumentalny
01:05 **Karbala** - dramat wojenny
03:10 **Podróż do Nowej Ziemi** - film obyczajowy, prod. USA, 2005
05:20 **Zakończenie**

TVN

05:40 **Uwaga!** - magazyn
06:00 **Ukryta prawda** - program obyczajowy
07:00 **Kuchenne rewolucje** - program kulinarno-rozrywkowy
08:00 **Dzień Dobry TVN** - magazyn
11:35 **Doradca smaku**
11:45 **Ukryta prawda** - program obyczajowy
12:50 **Tajemnice miłości**
13:55 **Ukryta prawda** - program obyczajowy
16:00 **Kuchenne rewolucje** - program kulinarno-rozrywkowy
17:00 **Tajemnice miłości**
18:00 **Ukryta prawda** - program obyczajowy
19:00 **Fakty**
19:35 **Sport**
19:45 **Pogoda**
19:55 **Uwaga!** - magazyn
20:10 **Doradca smaku**

SERIAL OBYCZAJOWY

20:15 **Na Wspólnej** - serial obyczajowy, Polska
20:55 **Milionerzy** - program rozrywkowy
21:30 **Ślub od pierwszego wejrzenia** - program rozrywkowy
22:30 **Kuba Wojewódzki** - program rozrywkowy
23:30 **Superwizjer** - magazyn reporterów
00:30 **Chyłka-Inwigilacja** - serial, Polska
01:30 **W garniturach** - serial, USA
02:35 **Uwaga!** - magazyn
02:55 **Noc magii** - program ezoteryczny prod. Polska
04:20 **Kto was tak urządził**

POLSAT

06:00 **Nowy dzień z Polsat News**
08:40 **Malanowski i Partnerzy**
09:40 **Sekrety rodziny**
10:40 **Dlaczego ja?**
11:40 **Gliniarze**
12:50 **Wydarzenia**
13:25 **Interwencja**
13:40 **Trudne sprawy**
14:40 **Dlaczego ja?**
15:50 **Wydarzenia**
16:10 **Pogoda**
16:15 **Interwencja**
16:30 **Na ratunek 112**
17:00 **Gliniarze**
18:00 **Pierwsza miłość**
18:50 **Wydarzenia**
19:25 **Gość Wydarzeń**
19:45 **Sport**
19:55 **Pogoda**
20:05 **Ninja Warrior Polska**
22:10 **Love Island. Wyspa miłości** - program rozrywkowy

FILM PRZYGODOWY

23:10 **X-Men** Ekranizacja jednej z najpopularniejszych serii komiksowej na świecie opowiadającej o grupie obdarzonych ponadnaturalnymi zdolnościami mutantów, którzy przez swoją odmienność są prześladowani przez ludzi. Znajdują schronienie w specjalnej szkole profesora Charlesa Xaviera, który otacza mutantów troskliwą opieką i uczy ich jak korzystać z ich unikalnych zdolności.
01:35 **Star Trek**
04:15 **Kabaretowa Ekstraklasa**
04:40 **Disco Gramy** - program rozrykowy

TVP Kultura

07:30 **Muzyczne poranki**
08:05 **Informacje kulturalne** - informator kulturalny
08:35 **Rok 2020**
09:00 **Szatan z siódmej klasy** - film fabularny
11:00 **Pogranicze w ogniu** - serial TVP
13:30 **Symfonia fabryki Ursus** - film dokumentalny
14:45 **Ostatnia akcja** - komedia sensacyjna, prod. Polska, 2009, reż. Michał Rogalski, wyk. Jan Machulski, Marian Kociniak, Barbara Krafftówna, Alina Janowska, Lech Ordon, Witold Skaruch, Piotr Fronczewski
16:25 **Wenecja** - dramat, prod. Polska, 2010
18:30 **Co dalej?**
18:55 **Życie w Cranford**
20:05 **Teatr Telewizji** - Śledztwo - spektakl
21:25 **Portrety**

FILM FABULARNY

21:35 **Lekkie obyczaje - Frances Ha** - film fabularny
23:10 **Co dalej?** - program publicystyczny
23:35 **Młoda Polska** - Wiki - film krótkometrażowy, reż. Veronica Andersson, wyk. Kamila Kobic, Magdalena Kizinkiewicz, Adam Bobik, Kordian Rekowski
00:15 **Panorama kina polskiego** - Photon - film fabularny
02:05 **Portrety**
02:20 **Kino nocne** - Mistrz - dramat
04:25 **Teledyski**
05:35 **Afisz kulturalny ekstra**
05:50 **Zakończenie**

TV Puls

06:00 **Zbuntowany anioł** - telenowela
08:00 **Lombard. Życie pod zastaw** - serial obyczajowy
11:00 **Zbuntowany anioł** - telenowela
12:00 **Zaklinaczka duchów** - serial fantasy
14:00 **Lombard. Życie pod zastaw** - serial obyczajowy
16:00 **Rodzinny interes** - serial obyczajowy
18:00 **Lombard. Życie pod zastaw** - serial obyczajowy
20:00 **Ocalony** Afganistan, 28 czerwca 2005 roku, czterech członków SEAL Team 10 otrzymuje zadanie zabicia lidera talibów. Niespodziewanie sami zostają otoczeni przez wroga i zaatakowani.

THRILLER

22:15 **Najwyższy wyrok** - thriller W trakcie wykonywania tajemniczego zadania dwójka byłych komandosów zmaga się z elitarną grupą najemników.
00:30 **Krucyfiks**
02:10 **Rodzinny interes** - serial obyczajowy
03:05 **Wojciech Cejrowski. Boso** - Etiopia
03:55 **Zobacz to! Blok powtórkowy: Na jedwabnym szlaku**
04:35 **Z archiwum policji** - serial dokumentalny
05:00 **Rodzinny interes** - serial obyczajowy prod. Polska

TVN 7

05:55 **Szkoła** - program obyczajowy
07:00 **Szpital** - program obyczajowy
08:00 **Ukryta prawda** - program obyczajowy
11:00 **Rozwód. Walka o wszystko**
12:00 **Szpital** - program obyczajowy
13:00 **Szkoła**
14:00 **Sąd rodzinny** - program sądowy
15:00 **Sędzia Anna Maria Wesołowska** - program sądowy
16:00 **Ukryta prawda** - program obyczajowy
17:00 **19 +** - obyczajowy
17:35 **Brzydula** - serial, Polska
18:15 **Idealna niania**
19:00 **19 +** - obyczajowy
19:30 **Papiery na szczęście**
20:00 **Brzydula** - serial, Polska
20:30 **Hotel Paradise**

FILM SENSACYJNY

21:35 **Miami Vice** - film sensacyjny, USA, Niemcy, 2006, reż. Michael Mann, wyk. Colin Farrell, Jamie Foxx, GongLi, Naomie Harris, Ciaran Hinds, Justin Theroux
00:20 **Grindhouse: Planeta Terror** - film horror, USA, Meksyk, 2007, reż. Robert Rodriguez, wyk. Rose McGowan, Freddy Rodriguez, Josh Brolin, Bruce Willis, Marley Shelton, Jeff Fahey, Michael Biehn
02:30 **Zbrodnie, które wstrząsnęły Ameryką S5**
03:35 **Noc magii** - program ezoteryczny

TV 4

06:00 Gliniarz i prokurator **07:00** Strażnik Teksasu **08:00** Nasz Nowy Dom **09:00** Pierwsza miłość **09:50** Kochane pieniądze **10:50** Hardkorowy lombard **11:50** Pamiętniki z wakacji **12:50** STOP Drogówka **14:55** Gwiazdy Kabaretu **15:55** Hardkorowy lombard **17:00** Policjantki i Policjanci **18:00** Kochane pieniądze **19:00** Policjantki i Policjanci **20:00** Święty **20:30** Sprawiedliwi - Wydział Kryminalny **21:40** Grudge: Klątwa 2 Przed dwoma laty w pewnym domu w Tokio rozegrał się koszmar. Jego przyczyną była klątwa, która zabijała każdego, kto przekroczył próg domu. Ofiary umierały z przerażenia **23:50** Wikingowie **00:50** Śmierć na 1000 sposobów - program dokumentalny prod. USA

TV Trwam

11:50 Słowo życia **12:00** Anioł Pański **12:03** Informacje dnia **12:20** Mojżesz **13:15** Spacer **13:25** Słowo życia **13:30** Msza święta z Jasnej Góry **14:20** 100 cudownych miejsc na świecie **14:30** Cudowne przejście przez Morze Czerwone **15:30** Syria **15:50** Ma się rozumieć **16:00** Informacje dnia **16:10** Jestem mamą **16:30** Fryderyk Chopin i jego muzyka **17:00** 100 cudownych miejsc na świecie **17:10** Prosto o gospodarce **17:30** XX Rajd Katyński **17:55** Poczet Wielkich Polaków **18:00** Anioł Pański **18:05** Informacje dnia **18:15** Rozmowy niedokończone **19:25** Kartka z kalendarza **19:30** Poznajemy Polskę **19:45** Modlitwa **20:00** Informacje dnia **20:20** Różaniec **20:50** Święty na każdy dzień **21:00** Apel Jasnogórski

eprasa.pl afb82dfcf2

środa 8 września

TVP 1

05:15 Przysięga - serial obyczajowy, prod. Turcja
06:05 Elif - serial, prod. Turcja, 2018
06:55 Policzmy się dla Polski - felieton
07:00 Transmisja Mszy Świętej z Sanktuarium Matki Bożej na Jasnej Górze
07:30 Matka niewidomych - Hrabianka Róża Czacka
07:45 Pasterz - serial
08:00 Wiadomości
08:10 Pogoda poranna
08:15 Kwadrans polityczny
08:35 Ranczo - serial obyczajowy TVP
09:35 Komisarz Alex - serial
10:35 Ojciec Mateusz - serial
11:25 Remiza - serial TVP
12:00 Wiadomości
12:10 Agrobiznes
12:30 Agropogoda - magazyn
12:35 Rok w ogrodzie Extra
12:50 Natura w Jedynce

SERIAL OBYCZAJOWY

14:00 Elif - serial, prod. Turcja, 2018
14:45 Policzmy się dla Polski
15:00 Wiadomości
15:15 Alarm! - magazyn
15:35 Gra słów. Krzyżówka
16:05 Przysięga - serial
17:00 Teleexpress
17:15 Jaka to melodia?
17:55 Klan - telenowela TVP
18:20 Remiza - serial TVP
18:55 Jeden z dziesięciu
19:30 Wiadomości
20:10 Alarm! - magazyn
20:30 Piłka nożna - Eliminacje MŚ 2022
23:00 Historia bez tajemnic
00:05 Zabójcze sekrety - film fabularny
01:40 Tajemnica twierdzy szyfrów - serial

TVP 2

05:30 Na dobre i na złe - serial TVP
06:25 Pożyteczni.pl - magazyn
06:55 Familiada - teleturniej
07:30 Pytanie na śniadanie
10:40 Panorama
10:45 Pytanie na śniadanie
11:10 Policzmy się dla Polski
11:25 Rodzinka.pl - serial komediowy TVP
11:50 Dla niesłyszących - Barwy szczęścia - serial obyczajowy TVP
12:25 Koło fortuny - teleturniej
13:15 Kozacka miłość - serial kostiumowy, prod. Rosja
14:05 Va Banque - teleturniej
14:35 Na sygnale - serial fabularyzowany TVP
15:10 Górscy ratownicy - serial obyczajowy
16:00 Koło fortuny - teleturniej
16:35 Familiada - teleturniej

SERIAL OBYCZAJOWY

17:15 Promyk nadziei - serial, prod. Turcja, 2019
18:00 Panorama
18:20 Va Banque - teleturniej
18:45 Kozacka miłość - serial kostiumowy, prod. Rosja
19:35 Barwy szczęścia - serial obyczajowy TVP
20:40 Kulisy seriali Na dobre i na złe i Na sygnale
20:55 Na dobre i na złe - serial TVP
21:55 Wojenne dziewczyny - serial TVP
23:55 Miłość w Daisy Hills - film obyczajowy
01:35 Hotel Vidago Palace - serial obyczajowy
02:35 Dwie korony - film
04:10 Pod wspólnym niebem - serial komediowy

TVN

05:40 Uwaga! - magazyn
06:00 Ukryta prawda
07:00 Kuchenne rewolucje - program kulinarny
08:00 Dzień Dobry TVN - magazyn
11:35 Doradca smaku
11:45 Ukryta prawda - program obyczajowy
12:50 Tajemnice miłości
13:55 Ukryta prawda - program obyczajowy
16:00 Kuchenne rewolucje - program kulinarno-rozrywkowy
17:00 Tajemnice miłości
18:00 Ukryta prawda - program obyczajowy
19:00 Fakty
19:35 Sport
19:45 Pogoda
19:55 Uwaga! - magazyn
20:10 Doradca smaku
20:15 Na Wspólnej - serial
20:55 Milionerzy
21:30 Top Model

FILM SENSACYJNY

23:00 15 minut - film sensacyjny, USA, Niemcy, 2001, reż. John Herzfeld, wyk. Robert De Niro, Edward Burns, Kelsey Grammer, Avery Brooks, Melina Kanarkedes, Oleg Taktarow, Charlize Theron, Kim Cattrall
Dwóch morderców z Europy Wschodniej przybywa do Nowego Jorku. Gdy ich były wspólnik nie wydaje im należnych pieniędzy, zabijają go i jego dziewczynę.
01:30 Superwizjer - magazyn reporterów
02:35 Uwaga! - magazyn
02:55 Noc magii

POLSAT

06:00 Nowy dzień z Polsat News
08:40 Malanowski i Partnerzy
09:40 Sekrety rodziny
10:40 Dlaczego ja?
11:40 Gliniarze
12:50 Wydarzenia
13:25 Interwencja
13:40 Trudne sprawy
14:40 Dlaczego ja?
15:50 Wydarzenia
16:10 Pogoda
16:15 Interwencja
16:30 Na ratunek 112
17:00 Gliniarze
18:00 Pierwsza miłość
18:50 Wydarzenia
19:25 Gość Wydarzeń
19:45 Sport, Pogoda
20:05 Family Food Fight - Pojedynek na smaki
21:05 Komisarz Mama
22:10 Love Island. Wyspa miłości

FILM SENSACYJNY

23:10 Suma wszystkich strachów
Tajemnicza organizacja neonazistowska zdobywa bombę atomową, którą chce zdetonować w Baltimore podczas rozgrywek futbolowych, a winą za atak obarczyć Rosję. W opinii zamachowców wybuch spowoduje niechybny powrót zimnej wojny.
01:55 Zakonnica w przebraniu
Czarnoskóra piosenkarka z nocnego klubu popadła w konflikt z gangsterami.
04:10 Świat według Kiepskich
04:40 Disco Gramy

TVP Kultura

07:00 Muzyczne poranki
08:15 Co dalej?
08:45 Portrety
08:50 Wenecja - dramat, reż. Jan Jakub Kolski, wyk. Magadlena Cielecka, Agnieszka Grochowska, Julia Kijowska, Grażyna Błęcka - Kolska, Marcin Walewski, Julia Chatys, Hanna Kuźmińska
11:00 Pogranicze w ogniu - serial TVP
13:30 Karol Palczak - reportaż
13:50 Sztuka przeciw przemocy - reportaż
14:15 Tamte lata, tamte dni
14:45 Pół żartem, pół serio - komedia, prod. USA
16:55 Spokój - film TVP
18:30 Informacje kulturalne
18:50 Życie w Cranford

FILM FABULARNY

20:00 Na wschód od Hollywood - Litość - film fabularny
21:45 Odnalezione skarby
22:10 Więcej niż fikcja - Toulouse - Lautrec, wolny duch Paryża - film dokumentalny
23:15 Jazz - 36 Międzynarodowy Festiwal Muzyki Jazzowej Jazz Jamboree
00:25 Informacje kulturalne
00:40 Lekkie obyczaje - Frances Ha - film fabularny, prod. USA, 2012, reż. Noah Baumbach, wyk. Greta Gerwig, Mickey Sumner, Adam Driver
02:10 Odnalezione skarby
02:25 Kino nocne - Zero - dramat, prod. Polska, 2009

TV Puls

06:00 Zbuntowany anioł - telenowela
08:00 Lombard. Życie pod zastaw - serial obyczajowy
11:00 Zbuntowany anioł - telenowela
12:00 Zaklinaczka duchów - serial fantasy
Dzięki swojemu darowi Melinda Gordon potrafi komunikować się z zagubionymi duszami zmarłych ludzi i pomaga im przejść na drugą stronę.
14:00 Lombard. Życie pod zastaw - serial obyczajowy
16:00 Rodzinny interes - serial obyczajowy
18:00 Lombard. Życie pod zastaw - serial obyczajowy prod. Polska

FILM S-F

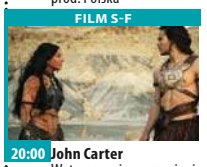

20:00 John Carter
Weteran wojny secesyjnej zostaje przeniesiony na Marsa. Chce wrócić do domu, jednak staje się uczestnikiem konfliktu między dwiema zamieszkującymi planetę rasami.
22:25 Outlander
00:50 Tylko jeden
02:20 Rodzinny interes - serial obyczajowy prod. Polska
03:35 Zobacz to! Blok powtórkowy: Taki jest świat - program informacyjny
04:15 Z archiwum policji - serial dokumentalny
05:00 Rodzinny interes - serial obyczajowy

TVN 7

05:55 Szkoła
07:00 Szpital - program obyczajowy
08:00 Ukryta prawda - program obyczajowy
11:00 Rozwód. Walka o wszystko
12:00 Szpital - program obyczajowy
13:00 Szkoła
14:00 Sąd rodzinny - program sądowy
15:00 Sędzia Anna Maria Wesołowska - program sądowy
16:00 Ukryta prawda - program obyczajowy
17:00 19 + - obyczajowy
17:35 Brzydula - serial, Polska
18:15 Idealna niania
19:00 19 + - obyczajowy
19:30 Papiery na szczęście
20:00 Brzydula - serial, Polska
20:30 Hotel Paradise

KOMEDIA

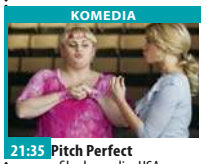

21:35 Pitch Perfect - film komedia, USA, 2012, reż. Jason Moore, wyk. Jason Moore, Anna Kendrick, Skylar Astin, Ben Platt, Rebel Wilson, Adam DeVine, Brittany Snow
23:55 Saga Zmierzch: Księżyc w nowiu - film horror, USA, 2009, reż. Chris Weitz, wyk. Kristen Stewart, Robert Pattinson, Taylor Lautner, Elizabeth Reaser, Peter Facinelli, Michael Sheen, Ashley Greene
02:40 Zbrodnie, które wstrząsnęły Ameryką S5
03:45 Noc magii - program ezoteryczny prod. Polska

TV 4

07:00 Strażnik Teksasu **08:00** Nasz Nowy Dom **09:00** Pierwsza miłość **09:50** Kochane pieniądze **10:50** Hardkorowy lombard **11:50** Pamiętniki z wakacji **12:50** STOP Drogówka **14:55** Gwiazdy Kabaretu **15:55** Hardkorowy lombard **17:00** Policjantki i Policjanci **18:00** Kochane pieniądze **19:00** Policjantki i Policjanci - serial obyczajowy prod. Polska **20:00** Święty **20:30** Sprawiedliwi - Wydział Kryminalny
21:40 Najemnik John Seegar, najemnik pracujący dla CIA, podejmuje się misji, podczas której ginie jego przyjaciel. Po tej tragedii nie chce już angażować się w kolejne zlecenia, zostaje jednak zaszantażowany. **23:35** Wikingowie **00:40** Śmierć na 1000 sposobów

TV Trwam

10:00 Audiencja Generalna Ojca Świętego **11:00** Tajemnica Krzywego Lasu **11:25** Jestem mamą **11:40** Prosto o gospodarce **12:00** Anioł Pański **12:03** Informacje dnia **12:20** Mojżesz **13:10** Mój Tatuś walczył pod Monte Cassino **13:30** Msza święta z Jasnej Góry **14:20** Brat naszego Boga **15:35** Filmowe życiorysy. Biegnę całym swoim sercem **15:50** Ma się rozumieć **16:00** Informacje dnia **16:10** Na zdrowie **16:30** Wyszyński **16:55** Święty na każdy dzień **17:00** Po stronie prawdy **17:30** Rykoszetem **17:55** Poczet Wielkich Polaków **18:00** Anioł Pański **18:05** Informacje dnia **18:15** Rozmowy niedokończone **19:25** Kartka z kalendarza **19:30** Brat Franciszek **20:00** Informacje dnia **20:20** Różaniec **20:50** Myśląc Ojczyzna **21:00** Apel

czwartek 9 września

TVP 1

05:15 Przysięga - serial obyczajowy, prod. Turcja
06:05 Elif - serial, prod. Turcja, 2018
06:55 Policzmy się dla Polski
07:00 Transmisja Mszy Świętej z Sanktuarium Matki Bożej
07:30 Matka niewidomych
07:45 Pasterz - serial
08:00 Wiadomości
08:10 Pogoda poranna
08:15 Kwadrans polityczny
08:35 Ranczo - serial
09:35 Komisarz Alex - serial
10:35 Ojciec Mateusz - serial
11:25 Remiza - serial TVP
12:00 Wiadomości
12:10 Agrobiznes
12:30 Agropogoda - magazyn
12:35 Magazyn Rolniczy
12:55 Natura w Jedynce
14:00 Elif - serial, prod. Turcja
15:00 Wiadomości
15:15 Alarm! - magazyn
15:35 Gra słów. Krzyżówka

SERIAL OBYCZAJOWY

16:05 Przysięga - serial obyczajowy, prod. Turcja
17:00 Teleexpress
17:15 Jaka to melodia? - teleturniej muzyczny
17:55 Klan - telenowela TVP
18:20 Remiza - serial TVP
18:55 Jeden z dziesięciu
19:30 Wiadomości
20:10 Alarm! - magazyn
20:30 Leśniczówka
21:00 Na sygnale - serial
21:20 Sprawa dla reportera
22:15 Magazyn śledczy Anity Gargas - magazyn
22:50 Magazyn kryminalny 997 - magazyn
23:45 Magazyn Ekspresu Reporterów
00:45 Tanie Dranie
01:30 Paradoks - serial

TVP 2

05:25 Na dobre i na złe - serial TVP
06:25 Smaki świata - magazyn kulinarny
06:55 Familiada - teleturniej
07:30 Pytanie na śniadanie
10:40 Panorama
10:45 Pytanie na śniadanie
11:15 Policzmy się dla Polski - felieton
11:25 Rodzinka.pl - serial komediowy TVP
11:50 Dla niesłyszących - Barwy szczęścia - serial obyczajowy TVP
12:25 Koło fortuny - teleturniej
13:15 Kozacka miłość - serial kostiumowy, prod. Rosja, 2013
14:05 Va Banque - teleturniej
14:35 Na sygnale - serial fabularyzowany TVP
15:10 Górscy ratownicy - serial obyczajowy
16:00 Koło fortuny

TELETURNIEJ

16:35 Familiada - teleturniej
17:15 Promyk nadziei - serial, prod. Turcja, 2019
18:00 Panorama
18:20 Va Banque - teleturniej
18:45 Kozacka miłość - serial kostiumowy, prod. Rosja
19:35 Barwy szczęścia - serial obyczajowy TVP
20:45 Kabaret. Super Show Dwójki - program kabaretowy
21:55 Wojenne dziewczyny - serial TVP
23:50 Nigdy nie mów nigdy - film sensacyjny
02:15 Jak upolować faceta - komedia kryminalna
03:50 Geniusz: Picasso
04:45 Art Noc

TVN

05:40 Uwaga! - magazyn
06:00 Ukryta prawda - program obyczajowy
07:00 Kuchenne rewolucje - program kulinarno-rozrywkowy
08:00 Dzień Dobry TVN - magazyn
11:35 Doradca smaku
11:45 Ukryta prawda - program obyczajowy
12:50 Tajemnice miłości
13:55 Ukryta prawda - program obyczajowy
16:00 Kuchenne rewolucje - program kulinarno-rozrywkowy
17:00 Tajemnice miłości
18:00 Ukryta prawda - program obyczajowy
19:00 Fakty
19:35 Sport
19:45 Pogoda
19:55 Uwaga! - magazyn
20:10 Doradca smaku

SERIAL OBYCZAJOWY

20:15 Na Wspólnej - serial obyczajowy, Polska
20:55 Milionerzy
21:30 Kuchenne rewolucje - program kulinarno-rozrywkowy
22:30 Na bank się uda - film komedia, Polska, 2019, reż. Szymon Jakubowski, wyk. Marian Dziędziel, Lech Dyblik, Adam Ferency, Maciej Stuhr, Józef Pawłowki
00:50 Kac Vegas w Bangkoku - film komedia, USA, 2011, reż. Todd Philips, wyk. Bradley Cooper, Ed Helms, Zach Galifianakis, Justin Bartha, Ken Jeong, Paul Giamatti, Mike Tyson
03:00 Uwaga! - magazyn

POLSAT

06:00 Nowy dzień z Polsat News
08:40 Malanowski i Partnerzy
09:40 Sekrety rodziny
10:40 Dlaczego ja?
11:40 Gliniarze
12:50 Wydarzenia
13:25 Interwencja
13:40 Trudne sprawy
14:40 Dlaczego ja?
15:50 Wydarzenia
16:15 Interwencja - magazyn
16:30 Na ratunek 112
17:00 Gliniarze
18:00 Pierwsza miłość
18:50 Wydarzenia
19:25 Gość Wydarzeń
19:45 Sport
19:55 Pogoda
20:05 Nasz Nowy Dom - magazyn prod. Polska
21:05 Przyjaciółki
22:10 Love Island. Wyspa miłości

FILM KATASTROFICZNY

23:10 Pomiędzy nami góry
Dwójka nieznajomych wychodzi cało z katastrofy samolotu, który rozbił się w niedostępnych, zaśnieżonych, skutych lodem górach. Gdy uświadamiają sobie, że spodziewana pomoc nie nadejdzie i zdani są tylko na siebie, ruszają w długą, ekstremalnie niebezpieczną podróż, która ukształtuje ich dalsze życie na zawsze.
01:45 Nostalgia anioła
04:40 Disco Gramy - program rozrywkowy prod. Polska
05:45 Telezakupy TV Okazje

TVP Kultura

07:00 Muzyczne poranki
08:00 Informacje kulturalne
08:25 Niedziela z...
09:20 Spokój - film TVP
11:00 Pogranicze w ogniu - serial TVP
13:30 Rok 2020
13:55 Trzeci punkt widzenia
14:35 Generał - komedia, prod. USA, 1926
16:05 Powidoki
17:50 Rzeczpospolita modernistyczna
18:30 Co dalej? - program publicystyczny
18:55 Życie w Cranford
20:00 Czwartkowy klub filmowy - Wstęp do filmu - Kongres
20:10 Czwartkowy klub filmowy - Kongres - film science fiction, prod. Niemcy, Polska
22:25 Cecilia Bartoli i przyjaciele - film
23:25 Co dalej?

FILM FABULARNY

23:50 Na wschód od Hollywood - Litość - film fabularny, prod. Grecja, Polska, 2018
Czterdziestoletni mężczyzna pogrążony w rozpaczy po wypadku ukochanej, uzależnia się od smutku i poczucia wyobcowania.
01:35 Kino nocne - Słodkich snów - dramat, prod. Włochy, Francja, 2016, reż. Marco Bellocchio, wyk. Valerio Mastandrea, Bernice Bejo
03:55 Trwoga - film dokumentalny, prod. Argentyna, 2017
05:10 Teledyski
05:35 Afisz kulturalny

TV Puls

06:00 Zbuntowany anioł - telenowela
08:00 Lombard. Życie pod zastaw - serial obyczajowy
11:00 Zbuntowany anioł - telenowela Osierocona Milagros rozpoczyna pracę jako pokojówka rodziny DiCarlo i zakochuje się w synu pana domu.
12:00 Zaklinaczka duchów - serial fantasy
14:00 Lombard. Życie pod zastaw - serial obyczajowy
16:00 Rodzinny interes - serial obyczajowy
18:00 Lombard. Życie pod zastaw - serial obyczajowy
20:00 Niedobrani
22:25 Dwóch gniewnych ludzi

KOMEDIA

00:45 Kocurek - komedia
Sześciu przyjaciół wpłaca określoną kwotę na fundusz inwestycyjny i składa przysięgę, wedle której ten, co najdłużej zostanie kawalerem - zgarnie całą pulę. Po latach jeden z nich ma problemy finansowe, więc postanawia zdobyć pieniądze.
02:40 Rodzinny interes - serial obyczajowy
03:40 Zobacz to! Blok powtórkowy: Taki jest świat - program informacyjny
04:20 Menu na miarę
05:00 Rodzinny interes - serial obyczajowy prod. Polska

TVN 7

05:55 Szkoła
07:00 Szpital - program obyczajowy
08:00 Ukryta prawda - program obyczajowy
11:00 Rozwód. Walka o wszystko
12:00 Szpital - program obyczajowy
13:00 Szkoła
14:00 Sąd rodzinny - program sądowy
15:00 Sędzia Anna Maria Wesołowska - program sądowy
16:00 Ukryta prawda - program obyczajowy prod. Polska
17:00 19 + - obyczajowy
17:35 Brzydula - serial, Polska
18:15 Idealna niania
19:00 19 + - obyczajowy
19:30 Papiery na szczęście
20:00 Brzydula - serial, Polska
20:30 Hotel Paradise

KOMEDIA

21:35 Siostry - film komedia, USA, 2015, reż. Jason Moore, wyk. Tina Fey, Amy Poehler, Maya Rudolph, James Brolin, Dianne Wiest, John Cena
00:00 Z ust do ust - film komedia, USA, Australia, 2005, reż. Rob Reiner, wyk. Jennifer Aniston, Kevin Costner, Shirley MacLaine, Mark Ruffalo, Richard Jenkins, Mena Suvari
02:05 Zbrodnie, które wstrząsnęły Ameryką S5
03:10 Druga strona medalu - talk show
03:45 Noc magii

TV 4

08:00 Nasz Nowy Dom **09:00** Pierwsza miłość Marysia opuszcza rodzinną wieś i przenosi się do Wrocławia, by studiować medycynę. W nowym miejscu kobieta poznaje Pawła, który zdobywa jej serce...
09:50 Kochane pieniądze **10:50** Hardkorowy lombard **11:50** Pamiętniki z wakacji **12:50** STOP Drogówka **14:55** Gwiazdy Kabaretu **15:55** Hardkorowy lombard **17:00** Policjantki i Policjanci - serial obyczajowy prod. Polska
18:00 Kochane pieniądze **19:00** Policjantki i Policjanci - serial obyczajowy prod. Polska **20:00** Święty **20:30** Sprawiedliwi - Wydział Kryminalny **21:40** Pamięć absolutna **00:00** Wikingowie **01:05** Śmierć na 1000 sposobów **02:25** Disco Polo Life - program rozrywkowy

TV Trwam

10:15 Rozmowy niedokończone **11:25** Myśląc Ojczyzna **11:35** Przyroda i ludzie **12:00** Anioł Pański **12:03** Informacje dnia **12:20** Ziemia Obiecana **13:30** Msza święta
14:20 100 cudownych miejsc **14:30** Katedra w Chartres **15:30** Wenezuela **15:50** Ma się rozumieć **16:00** Informacje dnia **16:10** Z wędką nad wodę w Polskę i Świat **16:35** Porady Medyczne Bonifratrów **17:00** Akademia pro-life **17:10** Petra - tajemnicze miasto **17:30** Odpowiedzialni za Kościół **17:55** Poczet Wielkich Polaków **18:00** Anioł Pański
18:05 Informacje dnia **18:15** Rozmowy niedokończone **19:25** Kartka z kalendarza **19:30** Przyjaciele i bohaterowie **20:00** Informacje dnia **20:20** Różaniec **20:50** Prymas Stefan Wyszyński **21:00** Apel

eprasa.pl afb82dfcf2

PRZED NAMI XXVI JESIENNE TARGI OGRODNICZE

To będzie wyjątkowy weekend! Wystawa koni, występy lokalnych zespołów artystycznych, konkursy i degustacje — to i jeszcze więcej czeka wszystkich odwiedzających Stare Pole podczas targów, które potrwają dwa dni 11-12 września.

Stare Pole to niewielka miejscowość oddalona o około 20 kilometrów od Elbląga. Właśnie tutaj od lat organizowane jest jedyne w swoim rodzaju wydarzenie, cieszące się ogromną popularnością nie tylko wśród okolicznych mieszkańców.

— W tej chwili mamy już ponad 200 zgłoszeń od wystawców, którzy odwiedzą Stare Pole podczas XXVI Jesiennych Targów Ogrodniczych, ale ta liczba stale rośnie — przekazuje Adam Kopeć z Pomorskiego Oddziału Doradztwa Rolniczego.

Tegoroczne targi odbędą się w dniach 11-12 września.

W sobotę i niedzielę, od godz. 9 do 17 będzie można zapoznać się z ofertą firm z zakresu odnawialnych źródeł energii, budownictwa czy najnowocześniejszych systemów grzewczych. Lokalni wytwórcy zaprezentują swoje produkty, a wśród nich m.in. rękodzieło, przetwory, sery, ciasta, miody, przyprawy, wędliny i pieczywo.

fot. materiały organizatora

XXVI Jesienne Targi Ogrodnicze w Starym Polu zapraszają już 11 i 12 września

— Poza tym rośliny: od drzewek owocowych i ozdobnych, przez różnego typu sadzonki i cebulki, po kwiaty i trawy. Podczas targów odbędzie się również wystawa gołębi, drobiu ozdobnego i królików — informuje Adam Kopeć.

Pierwszy dzień targów to — oprócz zwiedzania stoisk — specjalistyczna wystawa w ramach VI Ogólnopolskiego Czempionatu Koni Sztumskich, w związku z którym odbędą się warsztaty i konkurs dla hodowców. Tego dnia będzie również okazja, by dokonać spisu powszechnego.

Sobota to również kolejne święto mleka — czyli okazja do skosztowania najwyższej jakości produktów nabiałowych, ale też konkursy i koncerty. Na scenie m.in. Wanda Kwietniewska — wokalistka popularnego w latach 80. zespołu Wanda i Banda.

Imprezie towarzyszyć będzie VI Ogólnopolski Czempionat Koni Sztumskich

W niedzielę wystawcy będą służyć radą i pomocą w doborze odpowiednich produktów.

— Na targach będą obecni producenci mebli ogrodowych, twórcy koszy ozdobnych, maskotek, pościeli, świec czy mydeł. A swoimi wyrobami pochwalą się panie z okolicznych kół gospodyń wiejskich. Mamy też atrakcje dla najmłodszych uczestników targów, którzy będą mieli na przykład okazję przejechać się na kucyku — mówi Adam Kopeć.

12 września poznamy również laureatów VI Ogólnopolskiego Czempionatu Koni Sztumskich i będzie możliwość posłuchania muzyków. Natomiast o godz. 15 rozpocznie się Konkurs Młodego Hodowcy, będący częścią czempionatu.

— Kto jeszcze nie miał okazji odwiedzić Starego Pola i naszych targów, koniecznie musi wybrać się do nas w ten wyjątkowy wrześniowy weekend. Atrakcji będzie mnóstwo, a do tego szansa na zakup najwyższej jakości produktów — od roślin, dekoracji ogrodowych i rybek do oczek wodnych, przez obrazy i ręcznie wykonane ozdoby, po biżuterię i na ubraniach kończąc — zachęca pan Adam.

Koniecznie zapiszcie sobie w kalendarzu te daty — XXVI Jesienne Targi Ogrodnicze w Starym Polu zapraszają już 11 i 12 września, a was nie może tam zabraknąć. **kk**

NARODOWE CZYTANIE: „MORALNOŚĆ PANI DULSKIEJ"

OLSZTYN, 4 WRZEŚNIA

Prezydent Olsztyna zaprasza do udziału w dziesiątej odsłonie Narodowego Czytania. Już 4 września olsztyńscy bibliotekarze przedstawią własną twórczą interpretację tekstu „Moralność pani Dulskiej" Gabrieli Zapolskiej. Organizatorzy zachęcają do wspólnego wysłuchania tego dzieła na Scenie Staromiejskiej w godz. 12.00 – 14.00.

Program Narodowego Czytania w Olsztynie: otwarcie przez prezydenta Olsztyna, czytanie fragmentów utworu w wykonaniu olsztyńskich bibliotekarzy, otwarty mikrofon, konkurs literacki. Prowadzenie: Łukasz Ślusarczyk.

Wydarzenie pod honorowym patronatem pary prezydenckiej RP.

JESIENNE TARGI ROLNICZE „WSZYSTKO DLA ROLNICTWA"

OLSZTYN, 4-5 WRZEŚNIA

Warmińsko-Mazurski Ośrodek Doradztwa Rolniczego w Olsztynie zaprasza 4-5 września na XXVII Jesienne Targi Rolnicze „Wszystko dla rolnictwa". To wydarzenie o zasięgu krajowym, nad którym patronat honorowy sprawuje minister rolnictwa i rozwoju wsi oraz wojewoda warmińsko-mazurski.

Jesienne Targi Rolnicze „Wszystko dla rolnictwa" wracają po rocznej przerwie spowodowanej ograniczeniami sanitarnymi. Miejsce: zielone tereny wokół ODR-u przy ul. Jagiellońskiej 91 w Olsztynie. Targi rozpoczynają o 9, a kończą o 17.

KONCERT POD WSPÓLNYM NIEBEM

OLSZTYN, 5 WRZEŚNIA, GODZ. 11

Związek Ukraińców w Polsce Oddział w Olsztynie oraz Związek Stowarzyszeń Niemieckich Warmii i Mazur zapraszają na XI Festiwal Muzyczny Narodów Europy „Pod wspólnym niebem" w amfiteatrze im. Czesława Niemena, ul. Okopowa w Olsztynie.

W programie m.in. zespoły: Saga, Młode Jodły, grupa wokalna Suzirjaczko, chór Nidzica, Ukraiński Zespół Tańca Ludowego Dumka z Górowa Iławeckiego, chór Warmia z Lidzbarka Warmińskiego.

Gwiazdy festiwalu: Brygada Koncertowa Orkiestry Akademii Wojskowej Odessy, zespół Bryza, Hitano, solistka Monika Krzenzek.

GALA „PIONIERZY OSADNICTWA 1945"

OLSZTYN, 10 WRZEŚNIA

Warmińsko-Mazurski Sejmik Osób Niepełnosprawnych jest organizatorem Gali „Pionierzy osadnictwa 1945". Miejsce: Warmińsko-Mazurski Urząd Wojewódzki w Olsztynie, 10 września, godz. 12.

Jak piszą organizatorzy, w 2020 r. obchodziliśmy 75. rocznicę zakończenia II wojny światowej i przyjazdu pierwszych osadników na Warmię i Mazury. Z tej okazji Warmińsko-Mazurski Sejmik Osób Niepełnosprawnych chciał zorganizować uroczystą Galę pt. „Pionierzy osadnictwa 1945", jednak ze względu na panującą sytuację związaną z pandemią, zorganizowanie gali zostało przenieść na 2021 r. W Gali „Pionierzy osadnictwa 1945" wezmą udział pierwsi osadnicy Warmii i Mazur, ich potomkowie, zaproszeni goście oraz przedstawiciele władz. Gala służyć będzie uczczeniu tych mieszkańców naszego regionu, którzy przybyli tu jako pierwsi osiedleńcy, ale też stanowić będzie żywą lekcję historii.

FESTIWAL LITERATURY PODRÓŻNICZEJ DLA DZIECI

OLSZTYN, 11-12 WRZEŚNIA

Czy w Olszynie mogą zdarzyć się wielkie odkrycia i podróże, również te kosmiczne, w czasie i w przestrzeni? Druga edycja Tropów wyrusza w kosmos i w fantastyczne światy nieskrępowanej wyobraźni. Literatura i nauki ścisłe, fabuły fantasy, myśl technologiczna, miasta przyszłości i futurologiczna tradycja Lema. Konstruktorzy i artyści, galaktyki i Indianie, odkrywcy, czarownice, czarne dziury, skarpetki i roboty, nocne obserwatorium, ruchome konstelacje i rakieta — wszystko to będzie czekało w zajezdni trolejbusowej na młodych podróżników i marzycieli! Organizatorem wydarzenia jest Miejski Ośrodek Kultury w Olsztynie (szczegółowy program festiwalu na stronie MOK Olsztyn).

PROMYCZKOWY EKO-FESTYN NA „PIĄTKĘ"

OLSZTYN, 11 WRZEŚNIA

W sobotę 11 września o godz. 12 na plaży miejskiej przy ulicy Kapitańskiej 23 w Olsztynie, odbędzie się „Promyczkowy" Eko - festyn na „Piątkę" . Organizatorem wydarzenia jest Fundacja Radosne Dzieci, a współorganizatorem Niepubliczna Szkoła Podstawowa Piątka i Przedszkole Promyczek. W programie między innymi: konkursy ekologiczne: „Ile młody Olsztynianin wie o ekologii"?, gry i zabawy edukacyjne, pokaz ekologicznej mody, eko-zabawki, wielka, dmuchana zjeżdżalnia, fotobudka, malowanie twarzy, bańki mydlane XXL, konkurencje sportowe, licytacje na żywo, darmowy popcorn oraz niesamowite występy naszych fantastycznych dzieci!

REKLAMA

84121otbr-A -P

eprasa.pl afb82dfcf2

Krzyżówka klasyczna z hasłem

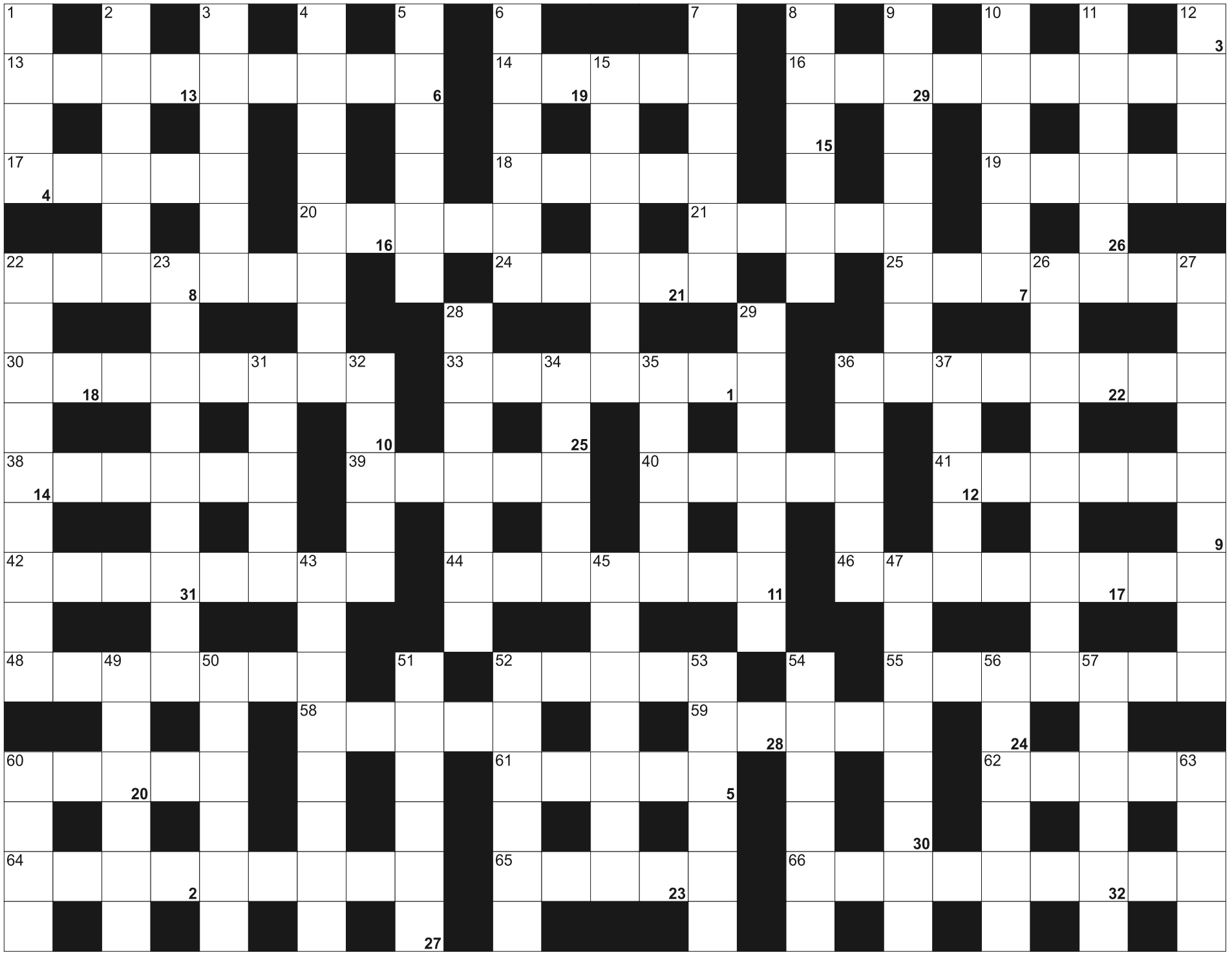

Litery z pól ponumerowanych od 1 do 32, utworzą rozwiązanie - przysłowie:

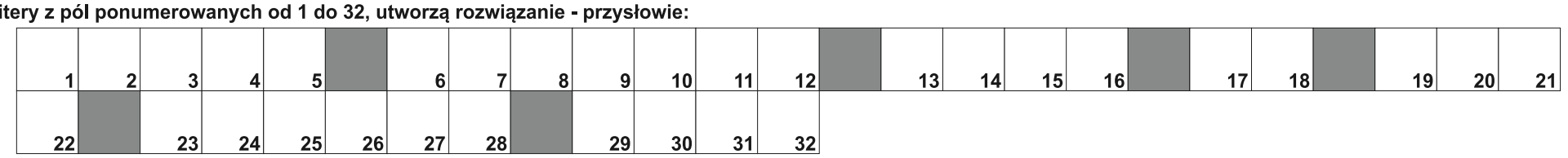

POZIOMO: 13) nie kawaler i nie wdowiec; 14) pierożki w barszczu; 16) nauka zajmująca się węchem; 17) waluta Australijczyka; 18) dziesiąta litera alfabetu greckiego; 19) peszy na scenie; 20) chroni ją opona; 21) pesel lub telefonu; 22) dzielnica mieszkaniowa; 24) palenie papierosów; 25) z szufelką do drobnych śmieci; 30) mierzy ciśnienie atmosferyczne; 33) duplikat, kserokopia; 36) sąsiadka Peruwianki i Boliwijki; 38) Daniel, były prezydent Nikaragui; 39) stół lub krzesło; 40) przepływa przez Nantes; 41) grecka bogini pokoju; 42) żona Orfeusza; 44) rzeka w Norylsku; 46) Wielka Krokiew; 48) meldunek, sprawozdanie; 52) uchatka antarktyczna inaczej; 55) Traian, były prezydent Rumunii; 58) rzeka w Lyonie; 59) pływają w akwarium; 60) Lennox, były brytyjski bokser; 61) biegowe z wiązaniami; 62) wolne od pracy; 64) zaćma; 65) do pary z lewym; 66) cynia, roślina z astrowatych.

PIONOWO: 1) w gniazdku; 2) zastępują pasek; 3) Joseph, autor "Lorda Jima"; 4) mało ważne zdarzenie, epizod; 5) zamknięty w sobie, niedostępny; 6) Wezuwiusz lub Etna; 7) najdłuższa rzeka Półwyspu Malajskiego; 8) w parze z Gomorą; 9) zapada wieczorem; 10) schodowe w blokach; 11) kolczasty krzew owocowy; 12) rechocze w stawie; 15) wyparte przez zapalniczki; 22) deszczomierz inaczej; 23) logika interrogatywna krócej; 26) worek okołosercowy; 27) japońska bogini słońca; 28) bohaterowie z westernów; 29) uchylenie wyroku sądowego; 31) odcinki trasy wyścigu; 32) kubański taniec; 34) statek powietrzny z gondolą; 35) filozof z Miletu; 36) Kot błotny krócej; 37) włoska marka ciężarówek; 43) autor "Monachomachii"; 45) oddział chorób wewnętrznych w szpitalu; 47) koszyk na truskawki; 49) przewozi auta; 50) Fidel, były dyktator Kuby; 51) ptak przynoszący dzieci; 52) prawie jak sofa; 53) załamanie gospodarcze; 54) chroniła rycerza; 56) praca w wojsku i w policji; 57) grecka bogini i uosobienie Księżyca; 60) obawy, niepokoje; 63) można w pralce lub ręcznie.

eprasa.pl afb82dfcf2

ZWIERZĘTA

kupię

!!! SKUP BYDŁA, GOTÓWKA, SZYBKI ODBIÓR, 512-235-693

SKUP bydła na terenie Pomorskim i Warmiskim, tel. 732-733-844, 606-121-882.

NIERUCHOMOŚCI

sprzedam

BUDYNKI+SAD. , Tel.538-215-823, PO 19

DZIAŁKI budowlane na granicy miasta Ełk, 3000m2, Bartosze, 608-452-972

LOKAL handlowo-usługowy, Lubawa, ul.Warszawska, 25m2--parter, 25m2-lp., 504-696-494

MAGAZYN zbożowy z działką 2ha w terenie zabudowanym Drygały koło Białej Piskiej. 608-452-972

MIESZKANIE 27m2 lp. duża loggia, 2 pokoje, kuchnia, łazienka, 506-981-055

SPRZEDAM 2 -pokojowe 43 metrowe mieszkanie na Zatorzu, 604-512-498

SPRZEDAM działkę na Wójtowej Roli, 511-698-205

WWW.DOMKIANGIELSKIE.PL, 503-103-703

ZIEMIĘ rolną 45ha w jednym kawałku. Rogale okolice Ełku, 608-452-972

ZIEMIĘ rolną 80ha w jednym kawałku Skomack Wielki, okolice Ełku, 608-452-972

do wynajęcia

DWUPOKOJOWE umeblowane, 692-742-854

7221otbr-A-G

ELBLĄG, pow. 37m2, 0zł, 1-pok., Elbląg, kawalerka 37m2 na Zawadzie, V p. ,winda. Osobie pracującej, bez dzieci i zwierząt, wolna od września, 514-690-359.

POKOJE 1-osobowe, umeblowane, kuchnia, łazienka, 602-171-581

PRACA

dam pracę

! ! ! Zatrudnię pracownika do tartaku z możliwością przyuczenia w okolicach Giżycka. Tel. kont. 721-303-744

! ! ! Zatrudnię trakowego do obsługi traka taśmowego w okolicach Giżycka. Tel. Kont. 721-303-744

BRUKARZY, pomocników, pracowników fizycznych 600-36-33-76

GOSPOSIĘ do prowadzenia domu w okolicach Warszawy, 608-452-972

MĘŻCZYŹNIE lub parze w gospodarstwie rolnym przy bydle mlecznym, zakwaterowanie, wysokie wynagrodzenie., 609-823-248

NIEMIECKA firma zatrudni w Niemczech na umowę o pracę mężczyzn i kobiety do pakowania. Nie wymagane doświadczenie. Tel. 574-557-992; 574-486-960

POMOCNIKA budowlanego tel. 789-123-630

POMOCNIKA budowlanego, 505-783-503

POMOCNIKÓW, monterów- instalacji c.o., wod - kan, 502-308-202

PRACOWNIKA do prac budowlanych z doświadczeniem, tel. 789-123-630

PRACOWNIKA na koparko - ładowarkę Cat w okolicach Ełku, dowolne godziny pracy, wynagrodzenie do uzgodnienia, 608-452-972

PRACOWNIKA Skupu Złomu, 667-947-124

PRACOWNIKA w gospodarstwie rolnym do hodowli bydła, okolice Ełku, z możliwością zamieszkania, 608-452-972

PRZYJMĘ szpachlarzy, malarzy, ogólnobudowlanych, 604-126-481

TRAKTORZYSTĘ w dużym gospodarstwie rolnym z możliwością zamieszkania, okolice Ełku, 608-452-972

UZNANA sieć Aptek Dbam o Zdrowie zatrudni MAGISTRA FARMACJI w GIŻYCKU, ul. Olsztyńska 3A. Osoby zainteresowane proszę o kontakt: Joanna Koza Regionalny HR Menedżer, e-mail: kkoza@doz.pl. tel. 691-151-479

ZATRUDNIĘ do sprzątania biur, 600-698-111

ZATRUDNIĘ w Gospodarstwie Rolnym, 601-772-124

ZATRUDNIĘ w gospodarstwie rolnym. Atrakcyjne wynagrodzenie, Tel.509-451-813

ZATRUDNIĘ w gospodarstwie, 608-627-353

ZATRUDNIĘ wykwalifikowanych pracowników ogólnobudowlanych oraz pomocników, tel. 607-034-852

ZBROJARZ - betoniarz, 604-905-460

ZOOTECHNIKA w dużym gospodarstwie rolnym z możliwością zamieszkania; okolice Ełku, 608-452-972

USŁUGI

budowa | remont

GLAZURA, terakota, malowanie, hydrauliczne, panele, 50-20-60-413

HYDRAULIK, 501-209-794

MALOWANIE, szpachlowanie, glazura, 782-241-921

REMONTY mieszkań kompleksowe, 572-320-332

REMONTY, 537-233-096

REMONTY, 601-627-491

SZALÓWKA, podłoga, boazeria, sztacheta, taras; Tartak Żarnowo k/Augustowa, 693-491-205.

transport

TRANSPORT, przeprowadzki, 729-242-457

inne

WYCINKA drzew, krzewów, 505-370-995

NAUKA

ANGIELSKI 517-636-777

RÓŻNE

sprzedam

GARAŻE BLASZANE, NOWOCZESNE WIATY, 798-710-329, 698-230-205.

KAFLE piecowe retro tanio 603799880

kupię

KUPIĘ drewno tartaczne - sosnę, świerk, papierówkę, 509-782-015

ROLNICTWO

zwierzęta hodowlane

BYK Limousine 100% na rozpłodnika, 608-452-972

JAŁÓWKĘ Polską - wycielenie 6 października, 507-898-224

KUPIĘ bydło do dalszego chowu, 608-627-353

SPRZEDAŻ kur, kurcząt -dostawa gratis, 503-508-148

maszyny rolnicze

KOMBAJN, prasa MTZ. Tel.538-215-823 PO 19

SPRZEDAM:MASZYNY ROLNICZE UŻYWANE 200SZT. Kiwity tel.605-429-486, Ostróda tel.601-612-068, Węgorzewo , tel.539-448-102.

produkty rolne

KUPIĘ: JABŁKA PRZEMYSŁOWE. MIRPOL ORNETA. TEL.600-050-034, 600-050-031

SKUP ZBÓŻ kupi:rzepak, bobik, strączkowe. MIRPOL ORNETA. Tel.600-050-034, 600-050-031

SPRZEDAM siano Mrągowo, 609-396-131

SPRZEDAM: NAWOZY MPK, SALETROSAN. Mirpol Orneta. Tel.600-050-036, 55-24-21-500

mp-xxpo-7491-cc2-M

Koleżance

Alicji Roszkowskiej

wyrazy żalu i współczucia z powodu śmierci

Mamy

składają kierownik Działu Pieczy Zastępczej oraz dyrektorzy i kierownicy placówek Miejskiego Ośrodka Pomocy Społecznej w Olsztynie.

324321opb1-A -F

Jest taka chwila, o której myślimy, która na pewno nadejdzie, ale zawsze nie w porę, zawsze za wcześnie.

Z ogromnym żalem i smutkiem przyjęliśmy wiadomość o śmierci

Pani

Marii Dreikopel

ławnika Sądu Okręgowego w Olsztynie.

Rodzinie i Bliskim

składamy wyrazy szczerego współczucia i słowa otuchy.

Prezes, Wiceprezes, Dyrektor, sędziowie, pracownicy i cała społeczność ławników Sądu Okręgowego w Olsztynie

324721opb1-A-G

Z głębokim żalem zawiadamiamy, że 26.08.21 r. odeszła

ś. † p.

Zofia Deptuła

emerytowana nauczycielka, polonistka, Mama, Babcia, Prababcia, Przyjaciółka i Koleżanka.

Nabożeństwo żałobne odbyło się 28 sierpnia w sobotę, o godzinie 14.00 w kapliczce przy ulicy Agrykola, po czym nastąpiło odprowadzenie zmarłej do grobu rodzinnego.

O czym zawiadamia pogrążona w smutku rodzina

35521see1-B -F

Panu

Henrykowi Żukowskiemu

Kierownikowi Referatu Budownictwa i Gospodarki Komunalnej Urzędu Miejskiego w Pasłęku

oraz Panu

Czesławowi Żukowskiemu

Prezesowi Elbląskiego Oddziału Związku Sybiraków

najszczersze wyrazy współczucia, wsparcia i otuchy w trudnych chwilach, z powodu śmierci Brata

ś. † p.

Wiktora Żukowskiego

składają:

Przewodniczący Rady Miejskiej w Pasłęku mgr Marian Matuszczak

Burmistrz Pasłęka dr Wiesław Śniecikowski

Pracownicy Urzędu Miejskiego w Pasłęku

35821see1-A -F

eprasa.pl afb82dfcf2

GAZETA OLSZTYŃSKA
pozegnania.net
Wyraź swój żal i zapal wirtualną świeczkę
31419opb1-a -C

Z głębokim żalem zawiadamiamy,
że 31 sierpnia 2021 r. odszedł od Nas
Nasz Kochany Mąż, Tata, Dziadek i Pradziadek

ś. † p.

Henryk Wiski

Uroczystości pogrzebowe rozpoczną się
4 września 2021 r., w sobotę, o godz. 12.45 w Kaplicy przy
ul. Mariańskiej, skąd, o godz. 13.15,
nastąpi wyprowadzenie na Mszę Świętą Żałobną
do Kościoła NMP Ostrobramskiej Matki Miłosierdzia
przy ul. Pana Tadeusza.
Po Mszy Zmarły zostanie złożony do grobu
na Cmentarzu Komunalnym w Dywitach.

Pogrążona w smutku Rodzina.

324221opb1-A -F

Z głębokim żalem zawiadamiamy,
że 1 września 2021 r., odeszła od nas,
w wieku 87 lat, nasza kochana
Mama, Siostra, Babcia i Prababcia

ś. † p.

Jadwiga Marczyńska

Uroczystość pogrzebowa rozpocznie się
4 września 2021 r. o godz. 11.15
w kaplicy przy ul. Poprzecznej.
Następnie Msza Św. Żałobna odbędzie się
w Kościele Matki Boskiej Seletyńskiej
przy ul. Morskiej 29 o godz. 12.00,
skąd odprowadzimy Zmarłą
na cmentarz przy ul. Poprzecznej.

Pogrążona w smutku i żałobie Rodzina

325121opb1-A-G

Pani **Ewie Błaszkiewicz**
wyrazy głębokiego współczucia z powodu śmierci
Mamy
składają
Zarząd oraz pracownicy MPEC Sp. z o.o.
w Olsztynie

325721opb1-A-G

TU ZLECISZ ZAMIESZCZENIE NEKROLOGU LUB KONDOLENCJI W „GAZECIE OLSZTYŃSKIEJ" I „DZIENNIKU ELBLĄSKIM"

NEKROLOGI (wymagany akt zgonu). Terminy przyjęć*:
• na poniedziałek – do piątku do godz. 15.00
• na wtorek, środę, czwartek, piątek
– dnia poprzedniego w godz. 7.00-15.00
* Dotyczy Biura Ogłoszeń w Olsztynie, plac Józefa Bema 5

KONDOLENCJE
(wymagany dowód osobisty osoby nadającej) ukazują się w ciągu trzech dni od chwili nadania
Biuro Ogłoszeń, **OLSZTYN, plac Józefa Bema 5**
czynne w godz. 7.00-15.00, soboty – nieczynne
tel. 89-539-74-80, b.ogloszen@gazetaolsztynska.pl
www.pozegnania.net
Biuro Ogłoszeń, **ELBLĄG, ul. Rybacka 35**
tel. 55-236-18-02
pon.-pt. godz. 8.00-16.00

28919opb1-C-K

Z głębokim żalem zawiadamiamy, że 1 września 2021 r.
odszedł od Nas Nasz Kochany Mąż, Tata, Dziadek i Pradziadek

ś. † p. Stanisław Habera

Uroczystości pogrzebowe rozpoczną się 4 września 2021 r., w sobotę,
modlitwą różańcową o godz. 9:30 w Kościele Błogosławionej
Franciszki Siedliskiej przy ul. Wilczyńskiego.
Msza Święta Żałobna zostanie odprawiona o godz. 10:00.
Po Mszy Zmarły zostanie złożony do grobu
na Cmentarzu Komunalnym w Dywitach.
Pogrążona w smutku Rodzina

325421opb1-A-G

Z głębokim żalem zawiadamiamy,
że 31 lipca 2021 r. odeszła od nas
Nasza Ukochana Żona i Mama

ś. † p.

Barbara Zawacka

Uroczystości pogrzebowe odbędą się we wtorek,
7 września 2021 r., o godz. 11:00 w Kościele
pw. Najświętszego Serca Pana Jezusa
przy ul. Kopernika. Po Mszy Świętej Żałobnej
na cmentarzu w Dywitach odbędzie się ceremonia
pochowania.

Pogrążona w smutku Rodzina

320921opb1-a-M

Pani
Annie Marchlińskiej
wyrazy współczucia z powodu śmierci
Taty
składa
Dział Administracji Olsztyńskich Wodociągów

325221opb1-A-G

Pani **Beacie Łuka**
oraz **Jej Rodzinie i Bliskim**
najszczersze wyrazy współczucia, wsparcia i otuchy
w trudnych chwilach z powodu śmierci
Taty
składają Zarząd i Pracownicy Przedsiębiorstwa
Inżynieryjno-Budowlanego SANBUD Sp. z o.o.

325621opb1-A-G

Justynowi Rydzińskiemu
i Całej Rodzinie
wyrazy szczerego współczucia
z powodu śmierci Taty

ś. † p.

Zenona Rydzińskiego

twórcy i założyciela
olsztyńskiego sportu zapaśniczego

składają
trenerzy, działacze i zawodnicy
KS Budowlani Olsztyn

322421opb1-A-G

ARKA
USŁUGI POGRZEBOWE
ARKA
Elżbieta Michałowska Anna Michałowska
OLSZTYN (Zatorze), ul. M. Zientary-Malewskiej 2A
89 534 72 42, 605 635 908
OLSZTYN (Jaroty), ul. Herberta 16/24
(wejście od Wilczyńskiego, naprzeciw „Medyka")
89 526 66 01, 605 665 909
www.arkaolsztyn.pl
Całodobowy przewóz zmarłych
614619opb1-g-M

Warmiński 1987
ZAKŁAD POGRZEBOWY
dawniej market
OLSZTYN ul. Lengowskiego 18-20 — **895 355 300**, **602 327 277**
BISKUPIEC ul. Armii Krajowej 4 — **897 152 093**, **608 680 642**
POGOTOWIE POGRZEBOWE 89 527-09-09
Pomożemy Ci godnie pożegnać
614219opb1-E-G

ARKADIA
Olsztyn, ul. Jagiellońska 52/85
tel. 89 526 67 53, 665 175 125
całodobowe przewozy zmarłych
Zbigniew Jarmużewski **kom. 602 514 880** | Joanna Kamińska **kom. 691 410 360** | Andrzej Domasiewicz **kom. 602 514 888**
Gwarantujemy godną i kulturalną posługę
614419opb1-a -K

SACRUM
KOMPLEKSOWE USŁUGI POGRZEBOWE
ANDRZEJ DĄBROWSKI
Olsztyn, ul. Limanowskiego 18/2
89 67 77 100, kom 530 308 308
GODNIE – SOLIDNIE – Z SZACUNKIEM
Całodobowy przewóz zmarłych
320520opb1-a-M

eprasa.pl afb82dfcf2

SPRINTEM

SIATKÓWKA\\\ Dzisiaj o godz. 18 oraz jutro o 12:30 siatkarze Indykpolu AZS rozegrają swoje pierwsze przedsezonowe sparingi – rywalem olsztynian będzie Trefl Gdańsk, a oba mecze odbędą się w Elblągu (hala przy Al. Grunwaldzkiej).
Drużyna trenera Marco Bonitty od pięciu tygodni przygotowuje się do rozpoczęcia rozgrywek PlusLigi, które wystartują 2 października. Oprócz zajęć czysto siatkarskich, siatkarze z Kortowa mają za sobą także treningi na boiskach do siatkówki plażowej (i zwycięstwo w drugiej edycji turnieju PreZero Grand Prix), basenie czy na siłowni, a także integracyjne wypady na spływ kajakowy Łyną czy... partyjkę golfa w Naterkach. Teraz przyszedł wreszcie czas na pierwsze sprawdziany na tle ligowego rywala, czyli na dwa spotkania z Treflem w Elblągu.
Tu dodajmy, że Indykpol AZS nie trenuje jeszcze w pełnym składzie, bo trójka zagranicznych przyjmujących – Holender Robbert Andringa, Amerykanin Torey DeFalco i Irańczyk Meisam Salehi – bierze udział razem ze swoimi reprezentacjami w mistrzowskich imprezach. A są to, odpowiednio, mistrzostwa Europy (1-19 września), Puchar Panamerykański (3-9 września na Dominikanie) oraz mistrzostwa Azji i Oceanii (12-19 września w Japonii).
Natomiast w ostatni dzień sierpnia dotarł do Olsztyna amerykański środkowy Taylor Averill, który na przełomie maja i czerwca brał udział w Lidze Narodów, później brał udział w selekcji kadry na Igrzyska Panamerykańskie, ale ostatecznie nie otrzymał powołania na Pan Am Cup 2021. – Mój lot trwał prawie 22 godziny, czuję się jednak bardzo dobrze. Udało mi się trochę odespać podróż i we wtorkowy poranek zameldowałem się na treningu. Jestem podekscytowany pracą z nowymi kolegami – każdy z nich jest bardzo miły i sympatyczny. Jestem gotowy do ciężkiej pracy – stwierdził w pierwszej rozmowie z klubowym portalem Taylor Averill.
Pierwszą okazją na zobaczenie Averilla i jego kolegów w akcji będą wspomniane sparingi z Treflem w Elblągu (piątek, g. 18 oraz sobota, g. 12:30). – Najważniejsze będzie jak najszybsze złapanie zgrania – mówi Jędrzej Gruszczyński, libero Indykpolu AZS. – Choć, z drugiej strony, nie mamy jeszcze wszystkich zawodników, więc o pełnym zgraniu na razie nie ma mowy. Trener będzie pewnie rotował składem. Jedno jest pewne: fajnie będzie wrócić do gry w hali i znów spotkać się z kibicami – dodaje.
– Chciałbym, żebyśmy zagrali mądrze – podkreśla z kolei atakujący Jan Król, który podczas nieobecności Robberta Andringi pełni rolę kapitana drużyny.
– Musimy też postarać się, żeby system gry wyglądał tak, jak to ćwiczymy na treningach. No i, oczywiście, chcemy wygrać.
A czego oczekuje po spotkaniach w Elblągu trener Marco Bonitta. – Wynik zawsze jest ważny, ale nie będzie on naszym głównym celem. Chciałbym, aby zespół zagrał systemem, który ćwiczyliśmy na treningach, a każdy z zawodników pokazał to, co ma najlepsze – mówi Włoch, którego zespół przez najbliższe dwa lata będzie rozgrywał swoje mecze w Iławie. Inauguracja PlusLigi nad Jeziorakiem nastąpi 2 października, kiedy to olsztynianie podejmą Resovię.
Bilety na sparingi Indykpolu AZS z Treflem (w cenie 10 i 5 złotych) są dostępne na stronie mosir.elblag.eu. Oba mecze mają być transmitowane przez stronę trefl.zobacz.tv.

>>> Na początek mistrzostw Europy siatkarzy w grupie D Estonia niespodziewanie przegrała w Tallinnie z Łotwą 1:3 (-23, -22, 16, -21), natomiast w grupie C Finowie planowo pokonali w Tampere Macedonię Północną 3:1 (20, 15, -24, 22). Wczorajsze spotkanie Polaków z Portugalią w Krakowie (gr. A) zakończyło się już po zamknięciu tego wydania gazety.

PIŁKA RĘCZNA\\\ Już jutro piłkarzy ręcznych Warmii Energi Olsztyn czeka w Kwidzynie ważny sprawdzian przed – zaplanowaną za dwa tygodnie – inauguracją Ligi Centralnej. W jednodniowym turnieju o Puchar Prezesa USAR-u zespół trenera Jarosława Knopika zmierzy się w sobotę o godz. 13 z wicemistrzem I ligi (mistrzem jest Warmia Energa), a także ligowym rywalem w nowych rozgrywkach – ekipą MKS Grudziądz. Zwycięzca zagra w finale z lepszą drużyną z pary USAR Kwidzyn – Nielba Wągrowiec.
– Jedziemy sprawdzić formę, a ten mecz z Grudziądzem traktujemy tak, jak by był ligowy. To są ostatnie zawody przed ligą, więc bardzo poważnie podchodzimy do rywalizacji i chcemy w Kwidzynie dobrze wypaść – zapewnia najbardziej doświadczony z olsztynian Marcin Malewski. Warmia Energa, która za tydzień prawdopodobnie rozegra jeszcze jeden sparing, otworzy sezon Ligi Centralnej 18 września w Biskupcu meczem z Padwą Zamość.

PIŁKA NOŻNA\\\ Wydarzeniem pierwszych wrześniowych gier w eliminacjach mistrzostw świata był kolejny kosmiczny rekord Cristiano Ronaldo. Fenomenalny Portugalczyk został najlepszym strzelcem w historii meczów reprezentacyjnych – w spotkaniu z Irlandią (2:1) nowy napastnik Manchesteru United strzelił swoje gole numer 110. i 111. w drużynie narodowej, zostając samodzielnym rekordzistą wszech czasów! Do tej pory CR7 dzielił pozycję lidera z Irańczykiem Alim Daeim (109).
Czwartkowe starcie Polski z Albanią zakończyło się już po oddaniu gazety do druku.

• **Grupa A:** Portugalia – Irlandia 2:1 (Cristiano Ronaldo 89, 90+6 - Egan 45), Luksemburg - Azerbejdżan 2:1 (2:0), pauzowała Serbia; **grupa D:** Kazachstan – Ukraina 2:2 (0:1), Francja – Bośnia i Hercegowina 1:1 (Griezmann 40 - Dżeko 36), pauzowała Finlandia; **grupa F:** Dania – Szkocja 2:0 (Wass 14, Maehle 15), Mołdawia – Austria 0:2 (0:1), Wyspy Owcze – Izrael 0:4 (0:2); **grupa G:** Norwegia – Holandia 1:1 (Haaland 20 - Klaassen 37), Turcja – Czarnogóra 2:2 (2:1), Łotwa – Gibraltar 3:1 (0:0); **grupa H:** Rosja – Chorwacja 0:0, Słowenia – Słowacja 1:1 (1:1), Malta – Cypr 3:0 (1:0).

GRUPA A

1. Portugalia	4*	10	8:4
2. Serbia	3	7	7:5
3. Luksemburg	3	6	4:4
4. Irlandia	3	0	3:6
5. Azerbejdżan	2	0	2:5

* liczba gier

GRUPA D

1. Francja	4	8	5:2
2. Ukraina	4	4	5:5
3. Finlandia	2	2	3:3
4. Bośnia i H.	3	2	3:4
5. Kazachstan	3	2	3:5

GRUPA F

1. Dania	12	16:0
2. Izrael	7	9:4
3. Austria	7	7:7
4. Szkocja	5	7:6
5. W. Owcze	1	2:12
6. Mołdawia	1	2:15

GRUPA G

1. Turcja	8	12:7
2. Czarnogóra	7	8:5
3. Holandia	7	12:5
4. Norwegia	7	5:4
5. Łotwa	4	7:8
6. Gibraltar	0	2:17

GRUPA H

1. Chorwacja	7	4:1
2. Rosja	7	6:4
3. Słowacja	6	5:4
4. Słowenia	4	3:4
5. Malta	4	6:8
6. Cypr	4	1:4

SPORT W TV\\\ **PIĄTEK. Letnie Igrzyska Paraolimpijskie w Tokio:** pływanie, lekka atletyka, kolarstwo, tenis stołowy (8:40, 12 TVP Sport)
• **Siatkówka.** ME mężczyzn: Włochy - Białoruś (14:05 Polsat Sport Extra), Chorwacja - Niemcy (15:50 Polsat Sport News); ME kobiet, półfinały: Turcja - Serbia, Holandia - Włochy (16:50, 19:50 Polsat Sport)
• **Kolarstwo.** Vuelta a Espana, 19. etap: Tapia de Casariego - Monforte de Lemos (15 Eurosport 1)
• **Piłka nożna.** Eliminacje ME U-21: Łotwa - Polska (15:50 TVP Sport); 2. liga: Ruch - Chojniczanka (19:55 TVP Sport); 1. liga: Korona - Miedź (20:20 Polsat Sport News)
• **Tenis.** US Open w Nowym Jorku (16:50, 19, 21, 23, 0:00, 1:00, 3:00 pt./sob., Eurosport 2; 17:45, 19, 21, 23, 1:00, 3:00 pt./sob., Eurosport 1)
• **Koszykówka.** EBL mężczyzn: Spójnia - King (17:20 Polsat Sport Extra)
• **Piłka ręczna.** Superliga mężczyzn: Gwardia - Chrobry (17:45 TVP Sport)
• **Hokej.** Liga Mistrzów: Jastrzębie - Bolzano (18 Polsat Sport News)
• **Lekka atletyka.** Diamentowa Liga w Brukseli (20 Polsat Sport Extra)

SOBOTA. Igrzyska Paraolimpijskie: lekka atletyka, kajakarstwo, tenis na wózkach, koszykówka na wózkach, siatkówka na siedząco (7:55, 10:40 TVP Sport)
• **Piłka nożna.** 1. liga: Zagłębie - Skra (12:30 Polsat Sport); eliminacje MŚ: Finlandia - Kazachstan (14:50 Polsat Sport News), Irlandia - Azerbejdżan, Ukraina - Francja (17:50, 20:35 Polsat Sport Premium 1), Cypr - Rosja, Holandia - Czarnogóra (17:50, 20:35 Polsat Sport Premium 2); skróty meczów elim. MŚ (23:30 Polsat Sport, Polsat Sport Premium 1)
• **Formuła 1.** GP Holandii, kwalifikacje (14:55 Eleven Sports 1)
• **Kolarstwo.** Vuelta a Espana, 20. etap: Sanxenxo - Mos (15:15 Eurosport 1)
• **Siatkówka.** ME kobiet, mecz o 3. miejsce oraz finał (16:50, 19:50 Polsat Sport Extra); ME mężczyzn: Belgia - Grecja, Serbia - Polska (17:20, 20:20 Polsat Sport)
• **Tenis.** US Open w Nowym Jorku (16:50, 22, 23, 0:00, 1:00, 3:00 sob./niedz., Eurosport 2; 17:45, 19, 21, 23, 1:00, 3:00 sob./niedz., Eurosport 1)
• **Koszykówka.** EBL: Gliwice - Dąbrowa G. (17:20 Polsat Sport News)
• **Futsal.** Mecz towarzyski: Polska - Brazylia (18 TVP Sport)

NIEDZIELA. Igrzyska Paraolimpijskie: maraton, koszykówka na wózkach, siatkówka na siedząco (7:30 TVP Sport); ceremonia zamknięcia (12:05 TVP Sport)
• **Piłka nożna.** 1. liga: ŁKS - Resovia (12:30 Polsat Sport); elim. MŚ: Białoruś - Walia (14:50 Polsat Sport), Anglia - Andora (17:50 Polsat Sport Extra), Albania - Węgry, Hiszpania - Gruzja (17:50, 20:35 Polsat Sport Premium 2); San Marino - Polska (20:10 TVP Sport; 20:35 TVP 2); Belgia - Czechy (20:35 Polsat Sport News), Niemcy - Armenia (20:35 Polsat Sport Premium 1); skróty meczów (23:30 Polsat Sport, Polsat Sport Premium 1)
• **Siatkówka.** ME mężczyzn: Macedonia Płn. - Turcja, Czechy - Bułgaria (12:50, 15:50 Polsat Sport Extra), Portugalia - Ukraina, Grecja - Polska (17:20, 20:20 Polsat Sport)
• **Formuła 1.** GP Holandii (15 Eleven Sports 1)
• **Kolarstwo.** Vuelta a Espana, 21. etap - jazda na czas: Padrón - Santiago de Compostela (17:50 Eurosport 1)
• **Lekka atletyka.** Memoriał Kamili Skolimowskiej w Chorzowie (16:35 TVP Sport)
• **Tenis.** US Open w Nowym Jorku (16:50, 19, 21, 23, 0:00, 1:00, 3:00 niedz./pon., Eurosport 2; 21, 23, 1:00, 3:00 niedz./pon., Eurosport 1)
• **Hokej.** LM: Jastrzębie - Salzburg (17:30 Polsat Sport News)
• **Koszykówka.** EBL: Zastal - Śląsk (20:20 Polsat Sport Extra).

pes

REKLAMA

ekovert
interreg South Baltic
EUROPEAN UNION

Firma EKOVERT
jako wykonawca Strategicznej oceny oddziaływania na środowisko Programu Południowy Bałtyk 2021-2027
zaprasza
do udziału w konsultacjach społecznych projektu „Strategicznej oceny oddziaływania na środowisko Programu Interreg Południowy Bałtyk 2021-2027".
Uwagi można zgłaszać od 8 września do 15 października br.

więcej informacji:
https://www.southbaltic.eu oraz https://www.ewt.gov.pl/strony/o-programach/programy-interreg-2021-2027/konsultacje-programow/

kontakt:
konsultacjePB@mfipr.gov.pl
tel. +48 71 725 83 22, www.ekovert.pl

5921otba-A-G

Dnia 28.06.2021 w okolicy pensjonatu, gościniec Czapla w Ługwałdzie

ZAGINĄŁ RUDY SIEDMIOLETNI WILLI.
Nie posiada obroży.
Jest nieufny wobec obcych.
Bardzo prosimy o pomoc w odnalezieniu go.
Dla znalazcy nagroda.
klex2@gmx.de Kontakt: 602 457 860

325021opb1-A-G

komunikat

Sąd Rejonowy w Olsztynie

ogłasza,

że wszczął postępowanie z wniosku Krystyny Wiktorko, zamieszkałej w Olsztynie przy ul. Hanowskiego 6/6 o uznanie za zmarłego Pawła Jakuba Wiktorko, syna Edwarda i Krystyny z domu Niedźwiedź, urodzonego 02.05.1980 w Olsztynie, ostatnio zamieszkałego w Olsztynie przy ul. Hanowskiego 6/6. W dniu 10.10.2000 roku około godziny 11 Paweł Wiktorko wyjechał na rowerze od swojej babci, zamieszkałej przy ul. Wyzwolenia w Olsztynie, informując, że jedzie do domu, do którego nigdy nie dotarł. Dalsze losy Pawła Wiktorko nie są znane. Sąd wzywa Pawła Jakuba Wiktorko, aby w terminie trzech miesięcy zgłosił się, gdyż w przeciwnym razie może być uznany za zmarłego. Sąd wzywa również wszystkie osoby, które mogą udzielić wiadomości o zaginionym Pawle Jakubie Wiktorko, aby w terminie trzech miesięcy przekazały je sądowi.

325321opb1-A-G

eprasa.pl afb82dfcf2

DWA TYGODNIE NA BUDOWĘ FORMY

I LIGA PIŁKARSKA\\\ Nareszcie dobra informacja dla kibiców Stomilu! Otóż „Duma Warmii" podczas weekendu na pewno nie poniesie kolejnej ligowej porażki! Skąd ta pewność? Po prostu mecz olsztynian z Górnikiem został przełożony na październik.

Dzięki zmianie terminu trener Adrian Stawski zyskał dwa tygodnie na odpowiednie przygotowanie drużyny do kolejnych spotkań ligowych. Jeśli jednak po powrocie na boisko (13 września z Resovią z Olsztynie) poprawy nie będzie, to - znając futbolowe realia - w zaległym meczu z Górnikiem na trenerskiej ławce Stomilu może usiąść już ktoś inny.

Przypomnijmy, że olsztyńska drużyna w tym sezonie w sześciu meczach zanotowała sześć porażek. Zawodnicy Stomilu już od miesiąca nie potrafią pokonać bramkarzy rywali - udało się to im jedynie 1 sierpnia w meczu z Chrobrym Głogów, a jedynego gola strzelił Merveille Fundambu.

Gdyby pogrążona w głębokim kryzysie olsztyńska drużyna pojechała teraz do Polkowic, to mogłaby ponieść siódmą porażkę z rzędu, a wtedy - bardzo spokojny prezes klubu Łukasz Puciłowski - mógłby zareagować stanowczo. Ale póki co w klubie zachowują spokój i Adrian Stawski może spokojnie przygotowywać zespół do meczu z Resovią Rzeszów.

Fot. Emil Marecki

Jedynego jak na razie w tym sezonie gola dla Stomilu zdobył Merveille Fundambu (nr 70)

Pretekstem przełożenia spotkania z Górnikiem było powołanie do reprezentacji Polski U-19 Krzysztofa Bąkowskiego, podstawowego bramkarza olsztyńskiego klubu. Gdy do Stomilu przyszła wiadomość o powołaniu, wtedy olsztyński szkoleniowiec od razu poprosił o wszczęcie procedur, które umożliwią przełożenie meczu. Dwa tygodnie przerwy Adrian Stawski chce wykorzystać na optymalne przygotowanie Stomilu do meczu z Resovią. Olsztyńska drużyna nie ma już prawa grać tak fatalnie jak ostatnio, bo jak tak dalej pójdzie, to może się okazać, że runda wiosenna będzie już tylko formalnością i zarazem okresem przygotowawczym do nowego sezonu... II ligi.

Obecnie Bąkowski przebywa w Norwegii, gdzie zagrał w barwach narodowych towarzyskie spotkanie przeciwko gospodarzom. Polska U-19 przegrała 1:2, a bramkarz Stomilu zagrał całe 90 minut.

Rys. Zbigniew Piszczako

Piłkarze Stomilu pomimo przełożonego meczu ligowego, nie mają jednak wolnego weekendu, bowiem w sobotę zagrają sparing z ekstraklasową Wisłą Płock.

• **Inne mecze 7. kolejki, piątek:** Korona Kielce - Miedź Legnica (20:30); **sobota:** Zagłębie Sosnowiec - Skra Częstochowa (12:40); **niedziela:** ŁKS Łódź - Resovia (12:40), GKS 1962 Jastrzębie - Podbeskidzie Bielsko-Biała (15), Odra Opole - Widzew Łódź (18); **mecze przełożone:** GKS Katowice - Arka Gdynia, GKS Tychy - Chrobry Głogów, Puszcza Niepołomice - Sandecja Nowy Sącz. **EM, dryh**

PO 6 KOLEJKACH

1. Korona	18	10:2
2. Widzew	15	14:6
3. Miedź	14	11:3
4. ŁKS Łódź	11	11:6
5. Chrobry	10	8:4
6. Arka	10	9:6
7. Podbeskidzie	9	8:6
8. Odra	9	7:9
9. Tychy	8	5:7
10. Sandecja*	7	5:6
11. Resovia	6	5:6
12. Jastrzębie	6	6:8
13. Katowice	6	7:11
14. Górnik	5	7:12
15. Zagłębie	4	9:11
16. Skra*	4	4:7
17. Puszcza	4	4:11
18. Stomil	**0**	**1:10**

* mecz mniej

SPRINTEM

IMPREZY\\\ W poniedziałek o godz. 12 na plaży miejskiej zostanie odsłonięta Aleja Sław Olsztyńskiego Sportu. W imprezie weźmie udział aż czterech olsztyńskich medalistów olimpijskich: Andrzej Gronowicz, Mirosław Rybaczewski, Zbigniew Lubiejewski i Adam Seroczyński.
Przypomnijmy, że Mirosław Rybaczewski i Zbigniew Lubiejewski to siatkarze, którzy w 1976 roku w Montrealu zostali mistrzami olimpijskimi, natomiast Andrzej Gronowicz i Adam Seroczyński to kajakarze - Gronowicz to srebrny medalista z Montrealu, natomiast Seroczyński brązowy medal zdobył w Atenach w 2000 roku. Niestety, od tego czasu żaden reprezentant klubu z naszego województwa już na olimpijskim podium nie stanął...
Na poniedziałkową uroczystość Andrzej Gronowicz już przyleciał z Kanady, gdzie od wielu lat mieszka, natomiast Mirosław Rybaczewski dzisiaj ma przyjechać z Francji, gdzie osiadł po zakończeniu kariery.

Fot. archiwum domowe

2000 rok: Adam Seroczyński po przylocie do Polski z Sydney

W czwartek w Alei trwały ostatnie prace, m.in. montowano efektowne tablice, które są dedykowane naszym medalistom olimpijskim.
Warto przyjść w poniedziałek na plażę miejską, bowiem drugi raz okazja zobaczenia w jednym miejscu czterech olsztyńskich medalistów olimpijskich może się już nigdy nie powtórzyć.

PIŁKA RĘCZNA\\\ Dzisiaj o godz. 18 na scenie MOK-u na rynku Starego Miasta w Olsztynie odbędzie się prezentacja Szczypiorniaka. Przypominamy, że pierwszy zespół w nadchodzącym sezonie zagra w I lidze, poza tym zobaczymy wszystkie grupy młodzieżowe olsztyńskiego klubu - od klasy IV Szkoły Podstawowej po klasę IV Liceum Ogólnokształcącego.

PIŁKA NOŻNA\\\ W niedzielę w Pasymiu dojdzie do wyjątkowego meczu, w którym Drużyna Wielkich Serc zagra z Przyjaciółmi Aleksa Adamczyka. Cały dochód z imprezy zostanie przekazany na rehabilitację wychowanka pasymskiego klubu. Przypomnijmy, że w kwietniu podczas meczu juniorów Alex doznał bardzo poważnej kontuzji więzadeł krzyżowych, a na początku sierpnia przeszedł operację. Jednak żeby mógł wrócić na boisko, niezbędna jest długa i kosztowna rehabilitacja.
Oprócz meczu odbędzie się prezentacja grup młodzieżowych Błękitnych, pokazy miejscowej Ochotniczej Straży Pożarnej, kiermasz ciast oraz loteria fantowa. Poza tym organizatorzy zapewniają watę cukrową i grilla.
W Drużynie Wielkich Serc zagrają m.in. poseł Michał Wypij, burmistrz Biskupca Kamil Kozłowski, burmistrz Pasymia Cezary Łachmański, wójt gminy Ostróda Bogusław Fijas i prezes WMZPN Marek Łukiewski.
Początek imprezy o godz. 13.
>>> **5. kolejka forBET IV ligi, sobota:** Motor Lubawa - Błękitni Pasym (16), Pisa Barczewo - DKS Dobre Miasto (17), Zatoka Braniewo - Kaczkan Huragan Morąg (15), Błękitni Orneta - Mazur Ełk (16), Mrągowia Mrągowo - Granica Kętrzyn (16), MKS Korsze - Concordia Elbląg (17); **niedziela:** Olimpia II Elbląg - Polonia Lidzbark Warmiński (17); Polonia Iłowo - Jeziorak Iława (15 września).
>>> W zaległym meczu 3. kolejki okręgówki (grupa 1) Łyna na wyjeździe przegrała 1:5 z Romintą.

• Rominta Gołdap - Łyna Sępopol 5:1 (5:1)
1:0 - Dyniszuk (5), **2:0** - Mościński (12), **3:0** - Paszkowski (26), **4:0** - Kłak (30), **5:0** - Makowski (36), **5:1** - Polkowski (40)
Wynik nie jest żadną niespodzianką, bo Łyna ma olbrzymie problemy kadrowe. - Zamieszanie na granicy z Białorusią, kontuzje i rozpoczęcie roku szkolnego - to są trzy przyczyny kłopotów ze składem - wyjaśnił trener Łyny Tomasz Paszkowski. W pewnym momencie wyjazd do Gołdapi stanął nawet pod znakiem zapytania, ale ostatecznie Paszkowskiemu udało się zebrać 13-osobową ekipę. - Wolę przegrać znowu 0:11 niż oddać mecz walkowerem, bo to jednak wstyd - przed wyjazdem przyznał szkoleniowiec Łyny.
Skończyło się tylko na 1:5, więc wstydu nie było, ale powodów do radości też zabrakło...
• **5. kolejka, sobota:** KS Wojciechy - Rominta (17), Wilczek Wilkowo - Victoria Bartoszyce (17), Jeziorany - Omulew Wielbark (17), Węgoria Węgorzewo - Śniardwy Orzysz (16), Orlęta Reszel - Czarni Olecko (17), Żagiel Piecki - Tęcza Biskupiec (17); **niedziela:** Rona 03 Ełk - Łyna Sępopol (15:30), Naki Olsztyn - Pojezierze Prostki (16).

GRUPA 1

1. Rominta	12	17:6
2. Tęcza	10	21:4
3. Śniardwy	10	10:4
4. Żagiel	9	14:9
5. Rona	9	10:10
6. Węgoria	9	10:7
7. Naki	7	13:5
8. Jeziorany	6	7:4
9. Pojezierze	4	8:10
10. Wojciechy	4	6:9
11. Łyna	4	6:19
12. Czarni	3	5:11
13. Victoria	2	2:5
14. Orlęta	1	6:13
15. Wilczek	1	3:12
16. Omulew	0	2:12

• **Grupa 2, sobota:** Unia Susz - MKS Miłakowo (17), Czarni Rudzienice - Grunwald Gierzwałd (16), Radomniak Radomno - Polonia Pasłęk (16), Warmia Olsztyn - Delfin Rybno (17), Olimpia Olsztynek - Kormoran Zwierzewo (16), Ewingi Zalewo - Tęcza Miłomłyn (17); **niedziela:** Ossa Biskupiec Pomorski - Płomień Turznica (16), Start Nidzica - Drwęca Nowe Miasto Lub. (17).

dryh

eprasa.pl afb82dfcf2

OLIMPIA SPRÓBUJE ZŁAMAĆ STAL

II LIGA PIŁKARSKA\\\ W 7. kolejce jeden z najciekawszych meczów odbędzie się w Rzeszowie, gdzie prowadząca w tabeli Stal podejmuje zajmującą czwarte miejsce Olimpię Elbląg. Natomiast Sokół Ostróda na wyjeździe zagra z Radunią Stężyca.

Sobotni rywal elblążan w tym sezonie, jako jedyny zespół, nie stracił dotąd żadnego punktu. Podopieczni trenera Daniela Myśliwca (ostatnio pracował w III-ligowej Lechii Tomaszów Maz.) mogą się pochwalić sześcioma zwycięstwami z rzędu i są samodzielnym liderem tabeli. W kadrze zespołu z województwa podkarpackiego przed sezonem nastąpiło sporo zmian. Klub wzmocnili między innymi: Serb Andrej Prokić (Stal Mielec), Krzysztof Danielewicz (Pogoń Siedlce), Patryk Małecki (Zagłębie Sosnowiec), Daniel Poczobut (Widzew Łódź), Paweł Oleksy (Chrobry Głogów) oraz Bartosz Snopiński (Bruk-Bet Termalica Nieciecza).

- W Rzeszowie czeka nas ciężkie spotkanie - nie ma wątpliwości trener elblążan Tomasz Grzegorczyk. - Stal jest zespołem, który ma spore aspiracje, więc będziemy musieli zagrać jeszcze lepiej niż w ostatnim pojedynku z Motorem Lublin (0:0 - red.).

Jednocześnie mamy świadomość, że kibice oczekują od nas zwycięstwa, dlatego do Rzeszowa nie jedziemy na wycieczkę, tylko po punkty.

Przede wszystkim solidnie i bezbłędnie musimy zagrać w obronie oraz skutecznie w ataku. Jeśli te zadania wykonamy, wtedy do Elbląga powinniśmy wrócić z tarczą. Mamy za sobą dobrą serię i teraz chcemy ją kontynuować. Najważniejsze, że nikt nie narzeka na urazy i nikt nie pauzuje za kartki - kończy Grzegorczyk.

Początek sobotniego meczu o godz. 19.

Dzień później o pierwsze punkty w tym sezonie powalczy Sokół Ostróda, który na wyjeździe zagra z Radunią Stężyca, beniaminkiem II ligi.

Fot. Ryszard Biel

Po nieudanym poprzednim sezonie Olimpia Elbląg ponownie zalicza się do ligowej czołówki

Ostatnie dni okienka transferowego w Sokole przyniosło kilka ruchów transferowych. W efekcie Jarosław Kotas będzie miał do dyspozycji trzech nowych zawodników, bo z ostródzkim klubem porozumiał się ostatecznie Mateusz Bondarenko z GKS 1962 Jastrzębie. Trener Kotas bardzo liczył na tego obrońcę, który ma sporo spotkań na boiskach I ligi (m.in. w Stomilu), może więc być ostoją w dziurawej obronie Sokoła (13 straconych goli w 6 spotkaniach).

Poza tym kolejny obcokrajowiec trafił do ostatniej drużyny II ligi, bo umowę podpisał 23-letni Gian Mendez z... Australii, który posiada także obywatelstwo włoskie. Jest to wychowanek Valencii FC, poza tym grał także w portugalskim Sacavenense i hiszpańskich CD Acero i UD Montijo. Ostatni sezon spędził na czwartym poziomie rozgrywkowym w klubie Merida AD, gdzie zaliczył 7 występów.

Sztab szkoleniowy Sokoła będzie mógł liczyć także na nowego bramkarza, bo do gry udało się namówić 24-letniego wychowanka UKS SMS Łódź Marcina Staniszewskiego, który może pochwalić się trzema występami w Ekstraklasie w barwach Arki Gdynia oraz awansem z Puszczą Niepołomice do I ligi. Ostatnio grał w Bytovii Bytów.

Po zakontraktowaniu tych zawodników Sokół postanowił wypożyczyć Dominika Wasiaka do IV-ligowej Polonii Lidzbark Warmiński, a Michała Drabika do III-ligowej Lechii Tomaszów Mazowiecki.

Dotychczas w sześciu spotkaniach ostródzki klub zanotował sześć porażek i jest czerwoną latarnią rozgrywek. W niedzielę o pierwsze punkty też będzie bardzo trudno, bo gospodarze na brak funduszy nie narzekają. Chociaż są beniaminkiem, to stać ich na zatrudnienie zawodników z doświadczeniem, m.in. przed sezonem ze Stomilu do Stężycy trafili Michał Leszczyński oraz Wojciech Łuczak. Radunia w tym sezonie zgromadziła 9 punktów, bo u siebie wygrywa wszystko jak leci.

Niedzielny mecz rozpocznie się o godzinie 15.

• **Inne mecze 7. kolejki, piątek:** Ruch Chorzów — Chojniczanka (20); **sobota:** Śląsk II Wrocław — Pogoń Grodzisk Maz. (12), Znicz Pruszków — KKS 1925 Kalisz 16), Wisła Puławy — Wigry Suwałki (17), Motor Lublin — GKS Bełchatów, Hutnik Kraków — Garbarnia Kraków (7.09), Pogoń Siedlce — Lech II Poznań (odwołany). **EM, JK**

PO 6 KOLEJKACH

1. Stal	18	17:3
2. Chojniczanka	12	16:6
3. Ruch	12	9:3
4. Olimpia	**11**	**6:4**
5. Kalisz	10	8:6
6. Lech II	9	7:5
7. Śląsk II	9	10:10
8. Radunia	9	7:10
9. Wigry	9	6:9
10. Motor	8	12:9
11. Garbarnia	8	11:10
12. Pogoń S.	7	9:11
13. Wisła	7	9:12
14. Znicz	7	8:11
15. Bełchatów	6	8:9
16. Pogoń G.	5	6:9
17. Hutnik	1	2:11
18. Sokół	**0**	**0:13**

ZNICZ BIAŁA PISKA I DERBY? TO NIE JEST DOBRA PARA

III LIGA PIŁKARSKA\\\ W sobotnich derbach regionu Znicz chciałby sięgnąć po komplet punktów, ale GKS Wikielec po pokonaniu lidera zapowiada walkę o kolejne zwycięstwo.

Początek sezonu pokazuje, że stawka jest bardzo wyrównana, a każdy wywalczony punkt jest niezwykle cenny. Zespoły z naszego regionu rozpoczęły zmagania ze zmiennym szczęściem, dlatego najbliższe mecze będą bardzo istotnie.

Niezwykle ciekawie zapowiada się sobotnie starcie Znicza Biała Piska z GKS Wikielec. Zespoły te od lat toczą wyrównane pojedynki, w poprzednim sezonie w rundzie jesiennej podzieliły się punktami (3:3), ale teraz obie ekipy mają chrapkę na zwycięstwo.

– Jeśli zrealizujemy przedmeczowe założenia tak jak w Łodzi (Znicz pokonał 2:1 rezerwy ŁKS – red), to jestem spokojny o wynik – mówi Ryszard Borkowski, trener Znicza. – Przygotowujemy się na kolejną ciężką ligową batalię, w której nie będzie można odpuścić bez walki nawet kawałka boiska. GKS jest podbudowany wygraną, ale nam bardzo zależy na zwycięstwie przed swoimi kibicami.

Trzeba przyznać, że kibice Znicza już dość długo czekają na derbowe zwycięstwo - przypomnijmy, że w połowie sierpnia komplet punktów z Białej Piskiej wywiozły Mamry Giżycko, w poprzednim Znicz sezonie podzielił się u siebie punktami z Concordią Elbląg, a jesienią 2019 remisował w Białej Piskiej z Concordią i Kaczkanem Huraganem Morąg. Debiutancki sezon w III lidze to z kolei tylko dwa punkty w trzech derbowych meczach, więc bilans naprawdę jest do podreperowania.

Łukasz Suchocki, trener GKS Wikielec, zapowiadał na naszych łamach walkę o zwycięstwo w Białej Piskiej zaraz po sobotniej wygranej 3:0 z Lechią Tomaszów Mazowiecki. Deklaracje nie dziwią, bo jego zespół pokonał lidera i w końcu udokumentował swoją ofensywną grę bramkami.

GKS czekał na pierwsze zwycięstwo w sezonie do 5. kolejki, ale zdążył już zapracować na opinię, że dorobek punktowy nie oddaje stylu gry i potencjału drużyny. GKS miał problemy z przekuwaniem okazji bramowych na gole. Wydaje się jednak, że niemoc strzelecka została przełamana, bo w dwóch ostatnich meczach GKS zdobył 5 goli, a utrzymanie podobnego poziomu strzeleckiego w kolejnych występach będzie gwarantem punktów.

Do gry po pauzie w 5. kolejce wracają Mamry Giżycko. Pierwsze występy beniaminka nie były zbyt udane, a po wygranej Błonianki giżycczanie spadli na ostatnie miejsce w tabeli. Do poprawy jest przede wszystkim gra w defensywie, bo Mamry tylko raz zachowały czyste konto (2:0 ze Zniczem w Białej Piskiej), a w trzech pozostałych meczach straciły aż 11 goli.

W sobotę Mamry staną przed trzecią szansą zapunktowania na swoim boisko. Rywalem będzie Broń Radom, czyli zespół, który na pewno jest w zasięgu podopiecznych Przemysława Łapińskiego. Sobotnie spotkanie rozpocznie się o godz. 16.

Broń przyjedzie do Giżycka podbudowana wygraną w ostatnim meczu 3:1 z Pilicą Białobrzegi. Radomianie mają już za sobą zmianę trenera. Artura Kupca, pod wodzą którego Broń zdobyła 3 punkty w czterech występach, zastąpił na stanowisku Tomasz Jasik i rozpoczął pracę od zwycięstwa. Oby efekt nowej miotły w Broni już się zakończył...

• **6. kolejka, piątek:** Sokół Aleksandrów Łódzki - Unia Skierniewice (16); **sobota:** Wissa Szczuczyn - KS Kutno (12), Legionovia Legionowo - Lechia Tomaszów Maz. (15), Mamry Giżycko - Broń Radom (16), Świt Nowy Dwór Maz. - Błonianka Błonie (16), Ursus Warszawa - Polonia Warszawa (16), Znicz Biała Piska - GKS Wikielec (17), Pilica Białobrzegi - Pelikan Łowicz (17); **niedziela:** Legia II Warszawa - ŁKS II Łódź (12). **ŁSZ**

eprasa.pl afb82dfcf2

KONFERENCJA

ZDROWE ŻYCIE

LIDZBARK WARMIŃSKI

03 WRZEŚNIA 2021

AGENDA

CZĘŚĆ I		
10:00	Przywitanie gości	**Natalia Palmowska** - konferansjer
10:05	Otwarcie Konferencji	**Gustaw Marek Brzezin** - Marszałek Województwa Warmińsko-Mazurskiego **Jacek Protas** - Poseł na Sejm RP **Jacek Wiśniowski** - Burmistrz Lidzbarka Warmińskiego **Marcin Bruszewski** - Philips Polska **Jarosław Tokarczyk** - Prezes Grupy WM
10:15	„Czy będziemy zarabiali na zdrowiu? Nowa specjalizacja rozwinie region!"	**Gustaw Marek Brzezin** - Marszałek Województwa Warmińsko-Mazurskiego
10:30	„Koncepcja rozwoju turystyki zdrowotnej w regionie Warmii i Mazur"	**dr Jarosław Klimczak** - Prezes Zarządu Warmińsko-Mazurskiej Regionalnej Organizacji Turystycznej
10:45	Koncepcja rozwoju inteligentnej specjalizacji „Zdrowe życie"	**Marta Piskorz** - Dyrektor Wydziału Wspierania Przedsiębiorczości i Współpracy Terytorialnej
10:55	„Oczekiwania branży turystycznej w dobie nowej inteligentnej specjalizacji"	**Andrzej Dowgiałło** - Prezes Grupy Anders
11:05	„Możliwości Uniwersytetu Warmińsko-Mazurskiego w rozwoju inteligentnej specjalizacji Zdrowe Życie"	**dr hab. Jerzy A. Przyborowski** - Rektor Uniwersytetu Warmińsko-Mazurskiego w Olsztynie
11:15	Podpisanie Konsorcjum Badawczo-Rozwojowego na Warmii i Mazurach	**Członkowie Konsorcjum**
11:40	Podpisanie listu intencyjnego o współpracy w zakresie turystyki zdrowotnej pomiędzy Warmińsko-Mazurską Regionalną Organizacją Turystyczną, a Śląską Organizacją Turystyczną	**dr Jarosław Klimczak** - Prezes Zarządu Warmińsko-Mazurskiej Regionalnej Organizacji Turystycznej **Adam Wawoczny** - Prezes Zarządu Śląskiej Organizacji Turystycznej
11:50	„Uzdrowisko, jako jeden z czterech kierunków rozwoju Lidzbarka Warmińskiego"	**Jacek Wiśniowski** - Burmistrz Lidzbarka Warmińskiego
CZĘŚĆ II		
12:05	Przerwa kawowa	
12:35	„100 lat innowacji w polskiej medycynie". Philips Health Systems	**Marcin Bruszewski** - Dyrektor Generalny ds. Rynków Direct CEE
12:55	„Człowiek i Robot - Constance Care Neurosystem +"	**Jacek Walukiewicz** - President of the Board Constance Care
13:05	„Mało inwazyjne, innowacyjne terapie."	**Jacek Pokorski** - Senior Bussines Manager Medtronic Poland Sp. z o.o.
13:20	„Innowacje w medycynie - praktyczne zastosowania robotyki, telemedycyny i hiperbarii"	**Maciej Zinka** - V-ce Prezes ds. sprzedaży i marketingu Meden - Inmed Sp. z o.o.
13:35	„Jak efektywnie wybierać technologie dla rehabilitacji i pozyskiwać na nie środki." Badawczo-Rozwojowego Technomex Sp. z o.o.	**Krzysztof Cygoń** - Wiceprezes Zarządu, Dyrektor Działu
13:50	„Innowacyjne systemy dla turystyki medycznej - zastosowania aplikacji mobilnych i Platformy Telemedycznej Mediguard"	**Tomasz Kościelny** - Prezes Mediguard S.A.
14:05	„Kogeneracja w służbie środowisku i zdrowiu."	**Andrzej Siuta** - Właściciel Aspamet
14:20	„Access Medica - innowacyjna rehabilitacja kardiologiczna i ogólnoustrojowa we współpracy z branżą turystyczną na Warmii i Mazurach	**Michał Danowski** - Prezes AccessMedica
14:35	„SCHILLER - innowacyjność i szwajcarska jakość w kardiologii, pulmonologii i ratownictwie medycznym."	**Hanna Wojciechowska** - Prezes Zarządu Schiller Poland Sp. z o.o.
14:50	„System VAST.Rehab - zastosowanie VR i sprzężenia zwrotnego w diagnostyce, profilaktyce i procesie powrotu do zdrowia."	**Andrzej Czech** - Prezes Zarządu Brontes Processing
15:05	„Wspólnie, dla nas wszystkich najnowocześniejszą technologią jest... dobro i zdrowa przyszłość najmłodszych mieszkańców Warmii i Mazur."	**Agnieszka Terebiłów** - Koordynatorka ds. Współpracy Zewnętrznej Fundacji „Przyszłość dla Dzieci"
15:20	Zakończenie / Zaproszenie na obiad	

ORGANIZATORZY

GRUPA WM

EUROPE DIRECT Warmia i Mazury

Warmińsko - Mazurska Regionalna Organizacja Turystyczna

Urząd Miasta w Lidzbarku Warmińskim

1521otbp-F-K

eprasa.pl afb82dfcf2