SŁOWO PODLASIA

nr 41 (2429) 13-19.10.2026 r. 4,80 zł (w tym 5% VAT)

PL ISSN 0208-4163 nr ind. 377279

Głosujemy na Niedźwiedzie Biznesu

22-27

Uniwersytet Warszawski partnerem „Platerki”

8

Szkoły specjalnym pod nadzorem

Najpierw atak nożownika w szkole w Ostrołęce, potem udaremniony atak w Sierpcu i tragedia w szkole w Leszczydole-Nowinach. Do działania wkroczyło Centralne Biuro Zwalczania Cyberprzestępczości. Tylko w piątek, w woj. lubelskim zatrzymano 4 osoby, które nawoływały do ataku w szkole, z użyciem niebezpiecznych narzędzi. Policja w całym kraju wzmogła czujność i partole wokół szkół.

3

INWESTYCJE

Wielki remont na torach Cargotoru

Na terenie stacji Małaszewicze trwają prace utrzymaniowe w obrębie infrastruktury kolejowej zarządzanej przez spółkę Cargotor. Dzięki pieniądzom przekazanym na ten cel ze Skarbu Państwa remont obejmie 47 km torów.

6

AKTUALNOŚCI

Myślałem, że samorząd to ludzkie sprawy

O tym, co wieloletniemu dyrektorowi miejskiej szkoły dała działalność samorządowa, jak zakończył się projekt obywatelskiego Stowarzyszenia Biała Samorządowa, rozmawiamy z Janem Jakubcem, byłym radnym miasta Biała Podlaska.

5

SAMORZĄD

Mieszkańcy mówią „nie” inwestycji

Plany budowy dwóch wielkich ferm drobiu w Chotyłowie wywołały falę oburzenia wśród części mieszkańców miejscowości. Do Urzędu Miejskiego w Piszczacu trafiła petycja ze sprzeciwem podpisana przez ponad 250 osób.

4

PRZEDSIĘWZIĘCIA

Wymienią 1000 lamp

Gmina Biała Podlaska wymienia ponad 1000 lamp na ledowe. Inwestycja kosztuje 714 tys. zł. Prace wykona firma z Białej Podlaskiej. Przedsięwzięcie ma przynieść znaczące oszczędności.

13

SKLEPY MEDYCZNE CholimpeX
Już od 1992 r.

SKLEPY MEDYCZNE
Zapraszamy do naszych oddziałów

- Biała Podlaska ul. Terebelska 60c - 507 072 502
- ul. Narutowicza 8 - 731 405 070
- Parczew, ul. Szpitalna 2B - 517 480 777
- Radzyń P., ul. Wisznicka 111 - 512 729 090
- Międzyrzec P., ul. Staromiejska 7 - 506 414 102

cholimpex@poczta.fm | informacja: 537 43 42 41

Wypożyczalnie Sprzętu Medycznego CHOLIMPEX
- łóżka rehabilitacyjne
- szyny CPM
- podnośniki
- koncentratory tlenu

DOWÓZ Z MONTAŻEM tel. 537 43 42 41

To jest wyrób medyczny. Używaj go zgodnie z instrukcją używania lub etykietą

REKLAMA ID: 13636

Potężny wybuch zabrał ludzkie życie

GMINA SIEMIEŃ Potężny huk, porozrzucane elementy murowanego budynku, który złożył się jak domek z kart i tumany kurzu. Taki widok zastali w miniony czwartek mieszkańcy wsi Miłków-Kolonia. Szybko zorientowali się, że na jednej z posesji doszło do całkowitego zawalenia się domu. Niestety, pod gruzami budynku strażacy znaleźli ciało mężczyzny. Prawdopodobną przyczyną tej tragedii był wybuch gazu.

7

AgroSa
SKUP ZBÓŻ CEŁUJKI
- Szybka płatność
- Załadunek pompą
- Sprzedaż nawozów

513 092 562
507 043 203

REKLAMA ID: 13871

eprasa.pl afe08cad6a

Podsumowaniem pleneru będą wystawy fotograficzne

Uczestniczyli w najstarszym plenerze fotograficznym

BIAŁA PODLASKA Niedawno odbył się 31. Podlaski Plener Fotograficzny "Przełom Bugu". To najstarszy plener fotograficzny w Polsce. W tegorocznej edycji wzięło w nim udział ponad 30 fotografów. Była to okazja do pokazania swoich prac, wymiany doświadczeń i wspólnego robienia zdjęć.

ANNA CHODYKA

- Tegoroczny Podlaski Plener Fotograficzny „Przełom Bugu" był naprawdę ciekawy. Odbył się w innym miejscu niż poprzednie edycje, ponieważ po raz pierwszy gościliśmy w Drohiczynie, ale nie zmieniła się pora roku, w której organizowaliśmy plenery. Nieraz odbywały się jesienią. Tym razem trafiliśmy na wspaniałą pogodę, dzięki której można było dużo fotografować. Pojawiło się również trochę nowych uczestników - mówi współorganizatorka pleneru **Małgorzata Piekarska**, prowadząca Fotoklub Podlaski w Białej Podlaskiej działający przy Bialskim Centrum Kultury.

30 spojrzeń przez obiektyw

W plenerze wzięło udział ponad 30 fotografów. Przyjechali między innymi z Poznania, Warszawy, Ukrainy, Białej Podlaskiej i Siedlec. Uczestnicy odwiedzali między innymi Mielnik, Grabarkę i Bubel Grannę oraz miejscowości położone wzdłuż Bugu, również w przeciwnym kierunku od Drohiczyna. Każdy podróżował indywidualnie i fotografował tam, gdzie chciał. Panowała pełna dowolność w wyborze miejsc i tematów. Wieczorami odbywały się prezentacje zdjęć. To, jakie miejsca odwiedzili poszczególni fotografowie, będzie można dokładniej zobaczyć na wystawie, kiedy zaprezentują swoje prace.

- Głównym tematem, podobnie jak podczas poprzednich edycji, był podlaski przełom Bugu. Tegoroczny plener różnił się przede wszystkim lokalizacją, która pozwoliła nam odwiedzić i sfotografować inne tereny. Kiedy spotykaliśmy się w Janowie Podlaskim, fotografowie wybierali głównie pobliskie miejscowości, jeździli w kierunku Nepli, Pratulina, Serpelic czy Gnojna. Tym razem, dzięki pobytowi w Drohiczynie, mogliśmy skupić się na miejscowościach położonych w jego okolicach - wskazuje Małgorzata Piekarska.

Jednym z ciekawszych wydarzeń była możliwość przejścia nową kładką nad Bugiem w Drohiczynie. Specjalnie dla uczestników pleneru zorganizowano jej nieoficjalne, przedpremierowe otwarcie. Zostali zaproszeni na to wydarzenie, pojawił się na nim również wójt. - Opinie uczestników po zakończeniu pleneru były bardzo pozytywne. Wszyscy byli zadowoleni i zachwyceni możliwością przebywania blisko natury, fotografowania oraz poznawania nowych ludzi. Dodatkowym atutem była sprzyjająca pogoda. Rano pojawiały się mgły, organizowano wyjazdy na wschody słońca. Każdy mógł robić to, co lubi i co najbardziej go interesuje. Powstało naprawdę dużo ciekawych zdjęć - zaznacza Małgorzata Piekarska.

W 31. Podlaskim Plenerze Podlaski Przełom Bugu uczestniczyło ponad 30. fotografów z całej Polski

FOT. UCZESTNICY PODLASKIEGO PLENERU FOTOGRAFICZNEGO PPB

Podsumowaniem pleneru będą wystawy fotograficzne. Pierwsza odbędzie się w Siedlcach, prawdopodobnie w lutym, choć rozważany jest również styczeń. W Białej Podlaskiej wystawa planowana jest na kwiecień. Każdy uczestnik prześle cztery prace, tworząc własny zestaw autorski, który zostanie zaprezentowany na wystawie.

Dokumentacja przełomu Bugu

- Uważam, że Podlaski Plener Fotograficzny „Przełom Bugu" ma ogromne znaczenie dla dokumentowania i promowania tej części Podlasia. Tegoroczna edycja była już 31. plenerem. Przez te wszystkie lata zmieniło się bardzo wiele, zarówno w samym krajobrazie, jak i w sposobie fotografowania - zauważa Małgorzata Piekarska.

- W plenerze uczestniczyłem chyba po raz piąty. Poprzednie edycje wyglądały zupełnie inaczej. W tym roku główny organizator z Siedlec zmienił nieco zmienił formułę wydarzenia i zaprosił wiele nowych osób z różnych części Polski. Przyjechało dużo uczestników z Warszawy, Radomia, Ostrowca, Poznania i innych miejscowości. Komisarzem pleneru jest Piotr Tołwiński, a współorganizatorem Fotoklub Podlaski. To Piotr Tołwiński decyduje o tym, kogo zaprasza i jak wygląda całe wydarzenie - mówi **Marek Zubik**, fotograf należący do Fotoklubu Podlaskiego.

Podlaski Plener Fotograficzny „Przełom Bugu" jest najdłużej nieprzerwanie organizowanym plenerem fotograficznym w Polsce. Wydarzenie ma swoją renomę, a artyści z całego kraju bardzo chętnie na niego przyjeżdżają. Są zadowoleni, kiedy otrzymują zaproszenie do udziału. - Dla mnie bardzo ważne jest również to, że podczas pleneru można całkowicie skupić się na fotografowaniu. Kiedy wyjeżdża się gdzieś specjalnie po to, żeby robić zdjęcia, łatwiej oderwać się od codziennych spraw i obowiązków. Człowiek ma wtedy spokojniejszą głowę i może poświęcić całą uwagę fotografii. Kiedy wybieramy się na zdjęcia tylko w niedzielę, na przykład na wschód słońca, codzienne problemy często nadal nam towarzyszą. Podczas pleneru można się od nich odciąć. Są rozmowy o fotografii, wymiana myśli, doświadczeń i wiedzy technicznej - wskazuje Marek Zubik.

Ważną częścią pleneru jest także współpraca i wymiana doświadczeń między uczestnikami. - Zawsze ktoś przyjeżdża z nowym aparatem, nowymi doświadczeniami albo opowiada o miejscach, które odwiedził i fotografował. Można dowiedzieć się, co warto zobaczyć, gdzie pojechać i o co zapytać. Uczestnicy podróżują po całej Polsce i Europie, dlatego każdy wnosi do tych spotkań własne doświadczenia - mówi Marek Zubik.

Fotografie: Lena Skarus, Iwona Bal, Don Quijote, Adam Krasuski, Nadya Mitskevich

„Bezbrzeżnie" na wystawie

MIĘDZYRZEC PODLASKI Prace Teresy Stasiak można oglądać jeszcze przez niespełna miesiąc w Galerii Pałacu Potockich.

Miejski Ośrodek Kultury w Międzyrzecu Podlaskim zaprasza na wystawę malarstwa Teresy Stasiak. Ekspozycja zatytułowana „Bezbrzeżnie" zostanie zaprezentowana w Galerii Pałacu Potockich. Prace można oglądać w Galerii Pałacu Potockich w Międzyrzecu Podlaskim przy ul. Lubelskiej 63. Wystawa potrwa do 8 listopada. Wstęp na wydarzenie jest wolny. (ach)

Zdobyli złoto topoli

WISZNICE Inicjatywa, która jeszcze trzy lata temu była jedynie odważnym pomysłem i marzeniem, dziś wyrasta na jedno z najciekawszych wydarzeń literackich w kraju. W Centrum Kultury Chrześcijańskiej w Wisznicach odbyła się Gala Finałowa III Wisznickiego Ogólnopolskiego Konkursu Poetyckiego „O Złoto Topoli". Spotkanie stało się okazją do świętowania piękna słowa pisanego oraz podsumowania edycji, która pobiła dotychczasowe rekordy popularności.

Tegoroczny konkurs cieszył się ogromnym zainteresowaniem pasjonatów poezji z każdego zakątka Polski. Do rywalizacji zgłosiło się aż 151 uczestników. Zgodnie z regulaminem każdy twórca, który ukończył 15. rok życia, przesyłał zestaw trzech wcześniej niepublikowanych utworów o dowolnej tematyce. Łącznie jury musiało zmierzyć się z lekturą aż 453 wierszy. Organizatorem wydarzenia była Gminna Biblioteka Publiczna w Wisznicach na czele z dyrektor Justyną Bajkowską. Wydarzenie odbyło się pod honorowym patronatem wójta gminy Wisznice, Piotra Dragana.

Ocena tak obszernego materiału była wymagającym i odpowiedzialnym zadaniem. Nad wyborem najlepszych prac czuwało profesjonalne jury w składzie: Andrzej Halicki, Alina Maniowiec oraz Lucyna Szajda. Jurorzy podkreślili wysoki poziom nadesłanych prac, różnorodność stosowanych form poetyckich oraz niezwykłą wrażliwość autorów. - Autentyczne, wrażliwe wiersze o miłości, tęsknocie, przemijaniu,

Tegoroczna edycja konkursu przyciągnęła mnóstwo poetów

FOT. GBP W WISZNICACH

sensie, samotności. Do tego znakomita organizacja i niezwykły występ artystów. Taki był ten konkurs - podsumował później **Andrzej Halicki.**

Zwieńczeniem pełnej emocji gali był koncert muzyczny duetu Czarny Mikulski. Dariusz Czarny oraz Jarosław Mikulski zaprezentowali oprawę muzyczną, która idealnie współgrała z refleksyjnym charakterem popołudnia, 26 września.

Wyniki III Ogólnopolskiego Konkursu Poetyckiego „O Złoto Topoli" znajdują się na www.slowopodlasia.pl.

Justyna Lesiuk-Klujewska

Ukazuje się raz w tygodniu (we wtorek) na terenie powiatów: bialskiego, łosickiego, łukowskiego, parczewskiego, radzyńskiego i grodzkiego Biała Podlaska.

WYDAWCA:
GRUPA WYDAWNICZA SŁOWO Sp. z o.o.
02-672 Warszawa
ul. Domaniewska 17/19, lok. 133
REDAKCJA
Biała Podlaska, ul. Warszawska 15
tel. 83 344 75 54, fax 83 344 75 52

REDAKTOR NACZELNY
Piotr Pyrkosz

ZASTĘPCA REDAKTORA NACZELNEGO
Joanna Danielewicz

Telefon dyżurny:
83 344 75 51
sekretariat: 83 344 75 54

KORESPONDENCJA
21–500 Biała Podlaska, skr. poczt. 116
redakcja@slowopodlasia.pl

ZESPÓŁ
Dorota Hojda (Łosice)
Anna Chodyka (powiat bialski)
Justyna Lesiuk-Klujewska (pow. bialski)
Piotr Frankowski (sport)

SKŁAD KOMPUTEROWY
Presskom Aurzecki Piotr
VRC Promotion Waldemar Pepa

DZIAŁ OGŁOSZEŃ
Joanna Olęcka - dyrektor
tel. 83 344 75 57
(j.olecka@slowopodlasia.pl)
Małgorzata Andrzejuk
Irena Habieda

DRUK
Polska Press
Drukarnia Białystok

Redakcja zastrzega sobie prawo skracania artykułów i korespondencji oraz opatrywania ich własnymi tytułami. Artykułów niezamawianych redakcja nie zwraca i nie ponosi odpowiedzialności za treść ogłoszeń, reklam, tekstów sponsorowanych i promocyjnych.

REKLAMA ID: 14089

eprasa.pl afe08cad6a

Akcja nożowników w szkołach zmroziła kraj

„Krwawy piątek” postawił wszystkich na nogi

REGION Najpierw atak nożownika w szkole w Ostrołęce, potem udaremniony atak w Sierpcu i tragedia w szkole w Leszczydole-Nowinach. Policja w całym kraju wzmogła czujność i partole wokół szkół, a w sieci zaczęły krążyć zapowiedzi następnych ataków w ramach, być może internetowego challenge'u nazwanego „Krwawy piątek”. Do sprawy weszło Centralne Biuro Zwalczania Cyberprzestępczości. Tylko w piątek, w woj. lubelskim zatrzymano 4 osoby, które nawoływały do ataku w szkole, z użyciem niebezpiecznych narzędzi.

JUSTYNA LESIUK-KLUJEWSKA

„Krwawy piątek” to nazwa, która rozeszła się wśród uczniów i rodziców po serii ataków z użyciem niebezpiecznych narzędzi w polskich szkołach. W sieci – głównie w mediach społecznościowych i na komunikatorach – zaczęły krążyć niepotwierdzone doniesienia oraz nagrania z groźbami sugerujące, że piątek 9 października ma być dniem zorganizowanej kulminacji ataków lub efektem niebezpiecznego internetowego wyzwania (challenge'u).

Reagują na każdy niepokojący sygnał

Ścisłe wytyczne dotyczące wzmocnienia obecności służb przy szkołach zapadły podczas narady kierownictwa policji. 8 października w Komendzie Głównej Policji odbyła się wideokonferencja z komendantami wojewódzkimi. Policjanci będą częściej obecni w bezpośrednim sąsiedztwie szkół, zwracając uwagę na osoby i sytuacje, które mogą stanowić zagrożenie. Stosowne polecenia zostały przekazane do komend powiatowych policji.

Dzień później, 9 października, KGP opublikowała oficjalny komunikat odnoszący się do krążących w sieci doniesień o rzekomym internetowym wyzwaniu: „Od chwili pojawienia się informacji o rzekomym internetowym challenge'u policjanci nieustannie prowadzili czynności, aby zweryfikować te doniesienia. Informujemy, że dotychczas nic nie wskazuje na to, by pojawienie się takiego wydarzenia rzeczywiście miało miejsce. Niemniej policjanci w całym kraju, ale głównie Centralne Biuro Zwalczania Cyberprzestępczości, cały czas pracują nad sprawą, reagują na wszystkie zgłoszenia i wyłapują w sieci każdy niepokojący sygnał.” Komenda Główna Policji wystosowała również apel do obywateli. „Apelujemy o zachowanie spokoju, niepowielanie niesprawdzonych doniesień i korzystanie wyłącznie z wiarygodnych źródeł informacji. Jednocześnie przestrzegamy wszystkich, którzy w tej sytuacji celowo próbują wywołać panikę, że za takie działanie grozi odpowiedzialność karna.”

Patrolowali szkoły

W piątek, 9 października, od rana w województwie lubelskim, jak i w wielu innych regionach kraju, policjanci kontrolowali tereny szkół. Funkcjonariusze patrolowali przedszkola, szkoły podstawowe i ponadpodstawowe. Działania obejmowały nie tylko bezpośrednie sąsiedztwo budynków, ale także same wnętrza placówek. – Patrole odbywają się zarówno wewnątrz szkół, na korytarzach, jak i zewnątrz, wokół szkół, przy ogrodzeniach czy na boiskach sportowych – mówi oficer prasowy Komendy Powiatowej Policji w Parczewie, młodszy aspirant **Ewelina Semeniuk**. – Policjanci obserwują uczniów. W razie zauważenia czegoś niepokojącego lub sygnału od nauczyciela mogą prewencyjnie skontrolować plecak, kurtkę ucznia i to nie będzie przeszukanie.

Część rodziców nie posłało w piątek do szkoły swoich dzieci. Do sytuacji szybko odniósł się burmistrz Radzynia Podlaskiego, Jakub Jakubowski. – W obu miejskich szkołach podstawowych podjęliśmy działania prewencyjne. Wzmocniono nadzór nad wejściami, a dyrekcje analizują dodatkowe rozwiązania organizacyjne i techniczne. Policja prowadzi działania prewencyjne i informacyjne. Bezpieczeństwo uczniów traktujemy poważnie. Nie ma podstaw, by na podstawie niesprawdzonych informacji z góry uznawać szkoły za miejsca niebezpieczne. Jednocześnie żadne procedury nie zwalniają nas z czujności i odpowiedzialności – podsumował **Jakub Jakubowski**. Z kolei oficer prasowy Komendy Powiatowej Policji w Radzyniu Podlaskim, komisarz Piotr Mucha zwraca uwagę, że obecne kontrole wpisują się w stałe działania na rzecz bezpieczeństwa dzieci. – Do tej pory nie mieliśmy zgłoszeń o niebezpiecznych incydentach. Zresztą od początku roku szkolnego takich nie mieliśmy. W naszych szkołach jest bezpiecznie, co wynika również z działań podejmowanych przez organy prowadzące szkoły i dyrektorów placówek – mówi komisarz **Piotr Mucha.**

Szkoły i placówki edukacyjne na terenie Białej Podlaskiej objęte są działaniami prewencyjnymi prowadzonymi przez Straż Miejską i policję. – Funkcjonariusze patrolują okolice placówek oświatowych, a wejścia do budynków szkolnych są monitorowane i pozostają pod nadzorem – informuje miejski magistrat.

Zatrzymane 4 osoby

W związku z sytuacją, w Lubelskim Urzędzie Wojewódzkim odbyła się specjalna odprawa dotycząca bezpieczeństwa w szkołach. Wzięli w niej udział wojewoda lubelski Krzysztof Komorski, wicewojewoda Wojciech Wołoch oraz przedstawiciele Wydziału Bezpieczeństwa i Zarządzania Kryzysowego LUW, Komendy Wojewódzkiej Policji i Kuratorium Oświaty w Lublinie. – Od 8 do 9 października do godz. 13 policjanci byli już w ponad tysiącu szkół na terenie całego województwa lubelskiego. Kolejne kontrole trwają i będą trwały. Zgodnie z poleceniem premiera RP Donalda Tuska wzmożone patrole są obecne zarówno w okolicach szkół, jak i w samych placówkach – informuje **Marcin Bubicz**, rzecznik prasowy wojewody lubelskiego

Rzecznik wojewody podkreślił pełną mobilizację służb. – Wszystkie sygnały zgłaszane przez uczniów, rodziców czy nauczycieli są natychmiast weryfikowane. Funkcjonariusze Centralnego Biura Zwalczania Cyberprzestępczości przez całą dobę monitorują Internet. Służby reagują na niepokojące treści i sprawdzają zgłoszenia dotyczące zapowiedzi przemocy. Tylko w piątek w woj. lubelskim doszło do zatrzymania 4 nastolatków. Do niepokojącej sytuacji doszło w jednej ze szkół podstawowych w Tomaszowie Lubelskim. Uczeń klasy siódmej zamieścił na komunikatorze klasowym wiadomość, z której miało wynikać, że zamierza przyjść do szkoły i zaatakować uczniów nożem. Zgłoszenie w tej sprawie wpłynęło przed południem od dyrektora placówki. Treść wiadomości została potraktowana bardzo poważnie, a służby przystąpiły do działań bez zwłoki. Funkcjonariusze z Tomaszowa Lubelskiego podjęli interwencję zaraz po otrzymaniu informacji. W krótkim czasie dotarli do miejsca zamieszkania 13-latka i zatrzymali go w domu. Nastolatek został następnie doprowadzony na komendę w obecności rodzica, gdzie przeprowadzono dalsze czynności związane ze sprawą. Policjanci zabezpieczyli również użytkowany przez chłopca komputer oraz telefon. Zgromadzona dokumentacja ma zostać niezwłocznie przekazana do Wydziału Rodzinnego i Nieletnich Sądu Rejonowego w Tomaszowie Lubelskim. To ten organ będzie dalej analizował sprawę i podejmował decyzje dotyczące dalszego postępowania wobec nieletniego.

FOT. KWP LUBLIN

Na terenie szkół odbywają są wzmożone policyjne patrole

Funkcjonariusze Centralnego Biura Zwalczania Cyberprzestępczości podczas monitorowania sieci natrafili na nagranie i zdjęcia zamieszczane w mediach społecznościowych przez młodego mieszkańca Chełma. Relacje, które nastolatek udostępniał zarówno ze swojego domu, jak i ze szkoły, miały charakter sugerujący zagrożenie bezpieczeństwa osób przebywających w placówce. Funkcjonariusze zjawili się na terenie jednej ze szkół ponadpodstawowych w mieście, gdzie zatrzymali 15-letniego autora wpisów. Policjanci dokładnie sprawdzili plecak ucznia, a następnie przeszukali jego miejsce zamieszkania. Na szczęście nie znaleziono żadnych niebezpiecznych przedmiotów. Zatrzymany nastolatek tłumaczył swoje zachowanie chęcią zrobienia żartu. Niefortunny pomysł będzie miał jednak poważne konsekwencje – sprawa trafi teraz do sądu rodzinnego i nieletnich.

W Lublinie zatrzymany został przez KMP Lublin 18-latek, który w mediach społecznościowych zamieścił wpis nawołujący do ataku z użyciem maczet. Policjanci z Lublina zatrzymali również 16-latkę, która zamaskowana kominiarką w internecie groziła uczniom jednej ze szkół wymachując na nagraniu nożem.

Spotkania, szkolenia, ustawa

W poniedziałek, 12 października, lubelskie kuratorium oświaty zorganizowało specjalną odprawę dla dyrektorów wszystkich szkół z regionu, na której dyrektorzy zostaną zobowiązani do bieżącego informowania rodziców o wszystkich podejmowanych działaniach. Z kolei na sobotę, 17 października, w szkołach zaplanowano Krajowy Trening Rodzinny w ramach Akademii #OLiOC. Podczas tego wydarzenia dzieci i rodzice będą mogli przećwiczyć zachowanie w sytuacjach kryzysowych oraz porozmawiać z funkcjonariuszami i ekspertami Programu Ochrony Ludności i Obrony Cywilnej.

Seria tragicznych wydarzeń i groźby pojawiające się w mediach społecznościowych wymusiły także natychmiastową reakcję ustawodawczą. Sejm uchwalił ustawę umożliwiającą sprawne blokowanie nielegalnych materiałów w sieci. Projekt trafił do bloku głosowań bezpośrednio po wystąpieniu premiera Donalda Tuska, który wskazywał na konieczność pilnego przyjęcia regulacji pozwalających skutecznie zwalczać m.in. mowę nienawiści w internecie. Nowe przepisy mają zapewnić służbom narzędzia do szybszej reakcji na bezprawne publikacje. Uchwalenie ustawy przez Sejm nie oznacza jednak natychmiastowego wejścia w życie nowych mechanizmów – projekt musi jeszcze uzyskać podpis prezydenta.

Odeszli do wieczności

Zakład Pogrzebowy Hades

- ✝ **Puszkarski Piotr,** l. 31, zm. 30.09, Biała Podlaska
- ✝ **Błonowski Piotr** l. 75, zm. 01.10, Ortel Królewski Drugi
- ✝ **Pańczuk Bazyli,** l. 78, zm. 2.10, Biała Podlaska
- ✝ **Klimkowicz Zygmunt,** l. 69, zm. 3.10, Polubicze Wiejskie Pierwsze
- ✝ **Szendel Józef,** l. 73, zm. 5.10, Biała Podlaska
- ✝ **Tymoszuk Wanda,** l. 69, zm. 5.10, Biała Podlaska
- ✝ **Wakulak Zdzisław,** l. 67, zm. 5.10, Biała Podlaska
- ✝ **Czapska Zofia,** l. 88, zm. 7.10, Biała Podlaska
- ✝ **Goszczycka Teresa,** l. 85, zm. 7.10, Biała Podlaska

Komunalnik sp.z o.o.

- ✝ **Tarasiuk Eugeniusz,** l. 77, zm. 1.10, Drelów
- ✝ **Szewczyk Władysław,** l. 85, zm. 2.10, Małaszewicze
- ✝ **Ostapski Roman,** l. 77, zm. 4.10, Biała Podlaska
- ✝ **Małachwiejczyk Krystyna,** l. 68, zm. 4.10, Biała Podlaska
- ✝ **Ostapczuk Marian,** l. 89, zm. 5.10, Biała Podlaska
- ✝ **Kamiński Jan,** l. 103, zm. 7.10, Biała Podlaska
- ✝ **Mazurek Alina,** l. 94, zm. 7.10, Łęczna

(red.)

REKLAMA ID: 13509

eprasa.pl afe08cad6a

– Uważam, że te dwa miejsca w Chotyłowie, to zły wybór na taką inwestycję – mówił burmistrz

Mieszkańcy Chotyłowa mówią „nie”

GMINA PISZCZAC Plany budowy dwóch wielkich ferm drobiu w Chotyłowie wywołały falę oburzenia wśród części mieszkańców miejscowości. Do Urzędu Miejskiego w Piszczacu trafiła petycja ze sprzeciwem podpisana przez ponad 250 osób. Podczas wrześniowej sesji rady miejskiej, sołtys Chotyłowa Ewa Lipowiecka odczytała treść protestu, a władze gminy zadeklarowały pełne wsparcie dla lokalnej społeczności.

JUSTYNA LESIUK-KLUJEWSKA

Petycja skierowana do burmistrza oraz Rady Miejskiej Piszczac została wystosowana przez mieszkańców Chotyłowa, właścicieli okolicznych nieruchomości i lokalne przedsiębiorstwa. Dotyczy ona planowanej budowy kurników m.in. na działkach nr 477/8 i 477/11 oraz drugiej inwestycji planowanej na działkach nr 362, 363 i 364. Jak podkreślono, teren planowanych ferm obejmuje obszar ponad 5 hektarów.

Pyły, odory i inne uciążliwości

Zawiadomienie o wydanie decyzji o środowiskowych uwarunkowaniach dla przedsięwzięcia polegającego na „Budowie fermy drobiu o początkowej obsadzie 2880 DJP wraz z infrastrukturą towarzyszącą” na działkach 362, 363 i 364 wpłynęło do urzędu miasta 19 listopada 2025 r. Natomiast postępowanie w sprawie drugiej inwestycji rozpoczęło się 5 października 2026 r.

W odczytanym na sesji proteście mieszkańcy wypunktowali swoje główne obawy. – Boimy się odory, pyłów, składowania pomiotu drobiowego i transportu pasz. Takie przedsięwzięcie negatywnie wpływa na wody gruntowe, glebę oraz lokalne zabytki. Obawiamy się zwiększonego ruchu ciężarówek na wąskich lokalnych drogach oraz hałasu i plagi owadów. Nasze działki stracą na wartości, pogorszą nam się warunki życia – wylicza **Grzegorz Niczyporuk**, którego dom znajduje się 100 m od działki, na której zaplanowano inwestycję.

FOT. SCREEN/POSIEDZENIA.PL

Sołtys wsi Ewa Lipowiecka na sesji Rady Miasta Piszczac odczytała petycję mieszkańców wyrażającą sprzeciw budowie kurników

Sołtys Chotyłowa, Ewa Lipowiecka, cytując petycję, zwróciła uwagę na konieczność rozpatrywania obu inwestycji łącznie, a nie jako niezależne przedsięwzięcia. – Szczególne znaczenie ma fakt, że jest to druga inwestycja tego rodzaju na terenie Chotyłowa, podczas gdy postępowanie dotyczące warunków zabudowy dla pierwszej inwestycji w dalszym ciągu się toczy. Zdaniem mieszkańców istnieje konieczność uwzględnienia możliwości skumulowanego oddziaływania obu przedsięwzięć, a nie rozpatrywanie ich całkowicie niezależnie od siebie – mówiła pani sołtys i dodała: W ocenie mieszkańców lokalizacja tego rodzaju obiektów musi być szczególnie dokładnie przeanalizowana pod kątem odległości od istniejącej zabudowy mieszkaniowej, warunków komunikacyjnych, istniejącej infrastruktury, kierunków wiatru, ukształtowania terenu oraz potencjalnego wpływu na środowisko i jakość życia.

Radni poszli za mieszkańcami

Grzegorz Niczyporuk zaznacza, że mieszkańcy wsi nie są przeciwni rozwojowi gospodarczemu gminy. – Nasza petycja jest wyrazem troski o zachowanie równowagi i prawa do życia w bezpiecznym oraz wolnym od uciążliwości środowisku – wyjaśnia. Jako najbliższy sąsiad jednej z planowanych inwestycji najbardziej obawia się uciążliwości zapachów. – Chodzi o nieprzyjemne zapachy związane z hodowlą drobiu, składowaniem i zagospodarowaniem odchodów oraz transportem paszy i materiałów. Mam też obawy dotyczące hałasu, zwiększonego ruchu samochodów ciężarowych, emisji pyłów i innych substancji, zwiększonej liczby owadów – mówi mieszkaniec Chotyłowa.

Do petycji mieszkańców ustosunkował się burmistrz Piszczaca, Kamil Kożuchowski. Zaznaczył, że podziela obawy lokalnej społeczności i uważa wybrane lokalizacje „są wysoce nietrafione”. – Mieszkańcy nie są przeciwnikami rozwoju i ja też nie jestem przeciwnikiem rozwoju naszej gminy ani inwestycji. Ale podobnie jak mieszkańcy, którzy podpisali petycję, uważam, że te dwa miejsca w Chotyłowie to nie jest najszczęśliwszy wybór, wręcz uważam, że to zły wybór na taką inwestycję – mówił burmistrz podczas sesji. Wyjaśnił również prawne ograniczenia samorządu. – Gmina musi formalnie procedować każdy wniosek inwestora (uzyskując opinie RDOŚ, Sanepidu czy Wód Polskich) – tłumaczył. Jednak w odpowiedzi na protest mieszkańców władze gminy podjęły stanowcze kroki planistyczne.

Inwestycje z poszanowaniem dobrego sąsiedztwa

Powiat bialski staje się coraz ważniejszym ośrodkiem hodowli drobiu. Przykładem jest firma Wipasz, która w ostatnich latach zainwestowała miliony złotych w nowoczesne fermy m.in. w Worońcu, Aleksandrówce, Kwasówce i Leszczance. Prezes spółki Józef Wiśniewski podkreśla, że rozwój tego rodzaju działalności powinien iść w parze z troską o mieszkańców i ich otoczenie.

– My chcemy być dobrymi sąsiadami. Zdajemy sobie sprawę, że jeżeli czegoś jest za dużo, to później zaczyna to przeszkadzać. Dlatego szukamy miejsc, w których możemy odpowiedzialnie realizować inwestycje – mówił Józef Wiśniewski podczas otwarcia fermy w Worońcu w lipcu 2026 roku.

Podkreślał również, że priorytetem firmy jest budowanie nowoczesnych obiektów, które nie będą przeszkadzać mieszkańcom, lecz im służyć.

To zasada, która powinna przyświecać wszystkim inwestorom realizującym podobne przedsięwzięcia. Rozwój gospodarczy i nowe miejsca pracy są ważne, ale nie mogą odbywać się kosztem jakości życia lokalnych społeczności.

Tymczasem plany budowy dwóch wielkich ferm w Chotyłowie, które nie są inwestycjami firmy Wipasz, pokazują, jak poważny konflikt może wywołać nieuwzględnienie oczekiwań mieszkańców już na etapie planowania przedsięwzięcia. Sprzeciw ponad 250 osób, obawy o środowisko i bliskość zabudowy mieszkalnej wskazują na wyraźny rozdźwięk między zamierzeniami inwestorów a stanowiskiem lokalnej społeczności.

Nowe zapisy w planie

Podczas tej samej sesji Rada Miejska Piszczac jednogłośnie przegłosowała uchwałę o rozpoczęciu procedury zmiany przeznaczenia gruntów w Chotyłowie. – Nowe zapisy w planowaniu przestrzennym mają całkowicie wykluczyć możliwość powstania ferm przemysłowych i zabudowy rolniczo–przemysłowej typu kurniki na tym terenie – wyjaśniał burmistrz.

Mimo że procedury wydawania decyzji środowiskowych są w toku, determinacja mieszkańców oraz ruch planistyczny Rady Miejskiej Piszczac dają dużą szansę na zablokowanie budowy ferm drobiu w bezpośrednim sąsiedztwie domów w Chotyłowie.

SALTUS Ubezpieczenia otwiera oddział w Białej Podlaskiej

SALTUS Towarzystwo Ubezpieczeń Wzajemnych oraz SALTUS Towarzystwo Ubezpieczeń na Życie SA, działające pod marką SALTUS Ubezpieczenia, otwierają kolejny oddział – tym razem w Białej Podlaskiej.

SALTUS Ubezpieczenia oferuje rozwiązania ubezpieczeniowe dla klientów indywidualnych i korporacyjnych, w tym przedsiębiorstw oraz jednostek samorządu terytorialnego. Nowy oddział będzie stanowił pierwszą linię wsparcia klientów w obszarze ubezpieczeń zdrowotnych.

Pakiety zdrowotne oferowane w formule ubezpieczeniowej stanowią obecnie jeden z istotnych segmentów rozwoju rynku ubezpieczeniowego, a jednocześnie należą do najbardziej cenionych benefitów pracowniczych oferowanych przez firmy w całej Polsce.

Nowy oddział w Białej Podlaskiej będzie pełnił funkcję centrum obsługi ubezpieczeń zdrowotnych, m.in. w zakresie umawiania wizyt lekarskich, doboru odpowiednich placówek medycznych oraz koordynacji opieki zdrowotnej ubezpieczonych.

Inwestycja wpisuje się bezpośrednio w misję firmy, dla której priorytetem pozostają człowiek, jego zdrowie i bezpieczeństwo.

– SALTUS Ubezpieczenia to nie tylko nowoczesne produkty ubezpieczeniowe chroniące życie i zdrowie naszych klientów. To także dobry pracodawca i partner lokalnych społeczności, którego hasłem jest „Dbamy o ludzi”. Nowe centrum w Białej Podlaskiej to dowód na to, że te słowa przekuwamy w czyny. Chcemy być bliżej naszych klientów i jeszcze lepiej wspierać ich w trosce o zdrowie – mówi Robert Łoś, Prezes Zarządu SALTUS Ubezpieczenia.

Uruchomienie oddziału w Białej Podlaskiej oznacza również nowe miejsca pracy i dalszą rozbudowę struktur SALTUS Ubezpieczenia. Wraz z rozwojem centrum spółka planuje stopniowo zwiększać zatrudnienie, tworząc zespół wyspecjalizowany w obsłudze ubezpieczeń zdrowotnych. Biała Podlaska stanie się tym samym kolejnym ważnym punktem na mapie rozwoju SALTUS Ubezpieczenia.

REKLAMA ID: 14310

Nowa przestrzeń dla mieszkańców

GMINA ŁOMAZY **Mieszkańcy Wólki Korczowskiej – najmniejszej wsi w gminie Łomazy zainwestowali fundusz sołecki, by w miejscowości stanął nowy kontener, w którym wkrótce zatętni miejscowe życie.**

Choć w ewidencji figuruje tu nieco ponad 40 osób, tutejsza społeczność pokazała ogromny zapał, udowadniając, że liczy się przede wszystkim zaangażowanie i wspólna wizja. Na gminnej działce, tuż obok placu zabaw, stanął nowoczesny pawilon kontenerowy. To nowa przestrzeń, która od teraz będzie służyć lokalnej społeczności jako miejsce zebrań, sąsiedzkich rozmów i realizacji wspólnych pomysłów.

Co szczególnie warte podkreślenia, cała inicjatywa od początku do końca była w rękach samych mieszkańców, a szczególnie sołtysa Mateusza Michalczuka i mieszkańca Mariusza Martyniuka. To oni wyszli z propozycją. Mieszkańcy zgłosili pomysł i przegłosowali go w ramach funduszu sołeckiego. Pokazuje to dobitnie, jak ważne i skuteczne narzędzie stanowi fundusz sołecki w rękach zorganizowanej wiejskiej wspólnoty. Gmina Łomazy sprawnie zrealizowała wolę mieszkańców, dokładając się do inwestycji i przekuwając decyzję w gotową infrastrukturę.

– Pawilon stanął koło placu zabaw, który tworzyliśmy krok po kroku ze środków z poprzednich edycji funduszu sołeckiego. Chcieliśmy, aby nasze dzieci miały bezpieczne miejsce do spędzania czasu. A teraz mamy też budynek, w którym my, dorośli możemy się spotykać na zebraniach, integrować. Wcześniej spotykaliśmy się np. u sołtysa. Nie mieliśmy miejsca, które służyłoby całej lokalnej społeczności – zaznacza **Mariusz Martyniuk.**

Równie cenna okazała się postawa samych mieszkańców już po zakupie pawilonu. Zanim obiekt stanął na swoim miejscu, lokalna społeczność zakasała rękawy i w ramach prac społecznych samodzielnie przygotowała teren pod nową inwestycję. – W planach mamy też zakup klimatyzacji, wyposażenia, montaż oświetlenia i zagospodarowanie działki wokół kontenera – opowiada Mariusz Martyniuk. Na ten cel mieszkańcy postanowili przeznaczyć część środków z funduszu sołeckiego na 2027 r. Każda miejscowość, niezależnie od liczby mieszkańców czy powierzchni, zasługuje na własną przestrzeń integracyjną. Wólka Korczowska ma swoje unikalne potrzeby i pomysły, a teraz ma też oficjalne miejsce, by je rozwijać.

Justyna Lesiuk-Klujewska

eprasa.pl afe08cad6a

Myślałem, że samorząd to ludzkie sprawy, a to po prostu polityka

ROZMOWA O tym, co wieloletniemu dyrektorowi miejskiej szkoły dała działalność samorządowa, jak zakończył się projekt obywatelskiego Stowarzyszenia Biała Samorządowa, czy w zarządzaniu samorządem jest przestrzeń dla formacji niepartyjnych, oraz o bilansie zysków i strat - z Janem Jakubcem, byłym radnym miejskim i wieloletnim dyrektorem Szkoły Podstawowej z Oddziałami Integracyjnymi nr 5 w Białej Podlaskiej oraz działaczem sportowym rozmawia Joanna Danielewicz

JOANNA DANIELEWICZ

Jaką wyniósł Pan nauczkę po czterech latach sprawowania mandatu w Radzie Miasta? Już nie chce być Pan samorządowcem?

Moje zaangażowanie i praca dla miasta, którą starałem się wykonywać z sercem , jako radny, ale i przez lata w oświacie i sporcie, została podsumowana tak, jak została podsumowana. Pomyliłem się. Ja nie mam sobie nic do zarzucenia, jeżeli chodzi o pracę jako dyrektor szkoły, jako działacz sportowy. Spokojnie, z otwartą przyłbicą mogę spojrzeć w lustro. Uważam, że moje dokonania nie są małe, że ten czas nie był zmarnowany w okresie tych 21 lat. Natomiast czasami mam takie myśli, że niepotrzebnie wszedłem w ten samorząd. Myślałem, że samorząd to nie polityka z perspektywy Warszawy, że jest coś bardziej realnego, mądrego, ludzkiego. Niestety się pomyliłem.

Jeśli nie pracę w Radzie Miasta, to jaki okres pańskiej działalności dla miasta uważa Pan za najlepszy?

W 1995 roku, po rozstrzygnięciu konkursu na dyrektora Szkoły Podstawowej nr 5, przyszedłem do pracy do tej szkoły ze szkoły w Rokitnie. Widziałem, że tutaj mogę bardziej się rozwijać, mogę bardziej rozwijać szkołę. Mogłem pokazać, że coś więcej można zrobić w środowisku miasta Biała Podlaska niż w środowisku gminy wiejskiej. Wówczas prezydentem miasta był Maciej Kosik i zwracał się do mnie żartobliwie „kierownik prowincjonalnej szkółki w Zofii Lesie". To mnie tak napędziło osobiście, żeby z tej rzekomo prowincjonalnej szkółki w Zofii Lesie zrobić coś, co nie przypomina tej szkółki prowincjonalnej.

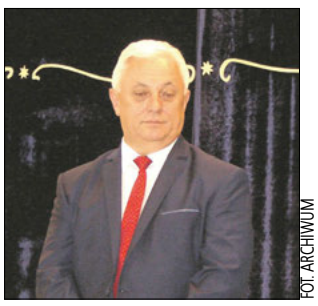

FOT. ARCHIWUM

- Teraz już do głosu nie mają prawa dojść zwykli mieszkańcy, tylko albo działacze partyjni, albo osoby związane z daną władzą, która w danym momencie pełni zarząd nad samorządem. Reszta jest niesłyszana i niewidziana - konstatuje Jan Jakubiec

Rozpocząłem pracę od budowy hali w 1996 roku, największej wówczas w mieście, przy szkole. W 1998 roku tę halę ukończyliśmy, pracując wspólnie z prezydentem, Radą Miasta, wspólnie ze społecznym komitetem budowy, którego przewodniczącym był pan Stanisław Romaniuk.

Za tym poszły klasy sportowe o profilu piłki nożnej, które wprowadziłem. Dzisiaj możemy się poszczycić jako miasto, że mamy wychowanków, reprezentantów Polski, Szymański, Borysiuk, ale to miało początek właśnie w Szkole Podstawowej numer 5. Stworzyliśmy z czasem całą bazę, dając początek obiektom przy ulicy Zdanowskiego, czyli TOP54 później, bo na początku, w momencie kiedy jeszcze gimnazjum nie istniało, to był Uczniowski Klub Sportowy TOP 5.

Później, no może nawet nie później, ale równocześnie, doszedłem do wniosku, że mamy ofertę szkoły, która promuje dzieci uzdolnione, zdrowe. Tymczasem bardzo duża rzesza dzieci pojawiała się z dysfunkcjami różnymi, więc powstał pomysł klas integracyjnych. Nie było to łatwe, bo szkoła nie była przygotowana jeżeli chodzi o infrastrukturę, z kadrą było trochę lżej. Szukałem nauczycieli w różnych placówkach oświatowych i w mieście Biała Podlaska i poza miastem i moje osobiste kontakty spowodowały też, że ta kadra, która była przygotowana do pracy właśnie w klasach tych sportowych i integracyjnych została zatrudniona. Udało się, szkoła została przystosowana pod każdym względem do prowadzenia klas integracyjnych i sportowych. To był okres wzorowej współpracy z samorządem. Sam dyrektor szkoły nie jest w stanie nic zrobić bez współpracy z samorządem, bez wsparcia samorządu.

Był pan dyrektorem przez lata, a na funkcji prezydentów osoby się zmieniały. Ilu prezydentów w tym czasie rządziło miastem, kiedy Pan zarządzał szkołą?

Kiedy wspominam czas dobrej współpracy z samorządem, było dwóch - Maciej Kosik i Andrzej Czapski. Miałem przyjemność pracy w tym okresie, kiedy i organ prowadzący szkołę, czyli Urząd Miasta i organ nadzorujący czyli kuratorium realizowały swoje zadania względem oświaty. Udało mi się przepracować, pełniąc funkcję dyrektora w sumie 27 lat, a w szkole 35 lat. W historii mojej pracy nie miałem nawet jednego upomnienia. Kiedy wkroczyło do samorządu partyjniactwo, to trzeba tak to nazwać, to ja przestałem być dyrektorem. To był 2016 rok, kiedy prezydentem był pan Dariusz Stefaniuk z PiS, a wiceprezydentem pan Michał Litwiniuk z PO.

Przestałem być dyrektorem w wyniku po prostu przegranego konkursu. Wiadomo, konkursy są konkursami. Chciałem jeszcze jedną kadencję poprowadzić szkołę i przygotować kogoś, kto mógłby kontynuować to, co udało mi się w tej szkole osiągnąć. Ktoś, kto by widział taką potrzebę kształcenia właśnie w tych dwóch kierunkach. Ale niestety, niestety nie było mi dane.

To wtedy, stwierdził Pan, że na tym nie koniec Jakubca w sferze publicznej na terenie miasta i teraz czas na samorząd?

Po takiej aktywności przez tyle lat, ciężko jest usiąść w domu przy telewizorze, czy przy gazecie i powiedzieć, że ja swoje zrobiłem. Przyznam, naciskałem kolegów na utworzenie jakiegoś stowarzyszenia, które umożliwiłoby nam kontynuowanie aktywności społecznej. No i wtedy powstało Stowarzyszenie Biała Samorządowa.

Jakie było założenie dla tego Stowarzyszenia ?

Chcieliśmy aktywnie uczestniczyć w życiu miasta.

My, czyli kto, czyli nie politycy rozumiem?

Nie, absolutnie. Stowarzyszenie miało charakter bezpartyjny. To była podstawa. Nie politycy. Celem naszym była aktywność nie w sferze politycznej, a samorządowej. Stowarzyszenie skupiało osoby, które w przestrzeni publicznej działały przez lata i były rozpoznawalne. Prezesem stowarzyszenia był pan Bogusław Broniewicz, jednym z wiceprezesów - oprócz mnie, był pan Maciej Buczyński. Skarbnikiem zarządu Stowarzyszenia Biała Samorządowa był pan Konrad Afaltowski. W stowarzyszeniu była Małgorzata Nikolska, była dyrektor Muzeum Południowego Podlasia, Jan Polkowski, były wiceprezydent Białej Podlaskiej, a na początku w spotkaniach naszych uczestniczył też pan Andrzej Czapski.

Głównym celem stowarzyszenia to było włączenie się w życie samorządowe. Na początku nawet nie myśleliśmy o komitecie wyborczym, tylko chcieliśmy patrzeć władzy na ręce. Chcieliśmy komunikować mieszkańców z władzą i przedstawiać problemy, którymi żyją mieszkańcy. Okazało się szybko, że żeby móc bardziej oddziaływać na tę sferę społeczną, musieliśmy iść do samorządu. Nie liczyliśmy na żadne funkcje w samorządzie typu prezydent, wiceprezydent, czy inne.

No trochę liczyliście, bo wystawiliście w 2018 roku, w wyborach samorządowych, swojego kandydata na prezydenta.

Tak. Wydawało nam się, że komitet wyborczy wzmocni nasze Stowarzyszenie, jeżeli nie mielibyśmy swojego kandydata, to co by pomyśleli mieszkańcy - nawet nie mają człowieka, który wystartowałby jako kandydat na prezydenta.

Czy wasza działalność to miał być sygnał sprzeciwu wobec obsadzania stanowisk samorządowych przez działaczy partyjnych?

Mój na pewno tak. Mój i chyba większości naszych członków Stowarzyszenia. Uważaliśmy, że liczą się kompetencje, liczy się fachowość, liczy się doświadczenie, a nie legitymacja partyjna, która otwierała wszystkie drzwi. Generalnie w mojej ocenie, a mam prawo do takiej oceny, nasz samorząd zakończył się w 2014 roku, w momencie kiedy pan Czapski przestał być prezydentem miasta.

Wystawiacie swojego kandydata na prezydenta, w duchu samorządności i przegrywacie, bo do drugiej tury wchodzą kandydaci partyjni. Wasza wizja samorządu odpartyjnionego nie idzie w parze z wizją mieszkańców.

I pierwsza nasza myśl, jak się zachować, bo przecież przed nami jest druga tura, tak? Pierwsza nasza decyzja to, nie włączamy się. Jeżeli ludzie nie widzą naszego kandydata i nas, to wybrali. Ale przyszedł taki dzień, gdzie w naszej siedzibie zaczęli się pojawiać ludzie komitetu pana Michała Litwiniuka, łącznie z panem Michałem Litwiniukiem, z gorącymi prośbami o poparcie naszego środowiska. Mieliśmy już wówczas wiedzę, że mamy trzech radnych, a nasz komitet zebrał prawie cztery tysiące głosów. Przewodniczący Stowarzyszenia Biała Samorządowa był sceptycznie nastawiony do pomysłu popierania kogokolwiek, a tym bardziej Michała Litwiniuka. Ja naciskałem, licząc, że będziemy mieli wpływ na to, by coś zmienić w mieście. prosiłem Bogusława Broniewicza, żeby jednak się zgodził, aby coś zmienić w naszym mieście.

No i doszło do takiego spotkania w lokalu Diana, kiedy w świetle fleszy doszło do porozumienia i do poparcia kandydatury Michała Litwiniuka przez Bogusława Broniewicza i Andrzeja Czapskiego, kandydatów na prezydenta miasta w pierwszej turze wyborów samorządowych w 2018 roku.

Czy członkowie Stowarzyszenia mieli możliwość wypowiedzieć się na temat tej sytuacji?

To była bardzo ważna decyzja, więc dlatego nie mogliśmy się tylko oprzeć na zarządzie Stowarzyszenia, ale chcieliśmy o to zapytać wszystkich członków. Zaproponowaliśmy takie rozwiązanie członkom Stowarzyszenia i otrzymaliśmy zgodę. Zakładając, że formuła od tej pory była taka, że był prezydent i dwóch wiceprezydentów, propozycja jaką miało Stowarzyszenie, była taka, że wiceprezydentem miał być przewodniczący Stowarzyszenia, Bogusław Broniewicz. Stało się inaczej. Wiceprezydentem został Maciej Buczyński. Taka decyzja zapadła poza nami, a nas po prostu poinformowano. Dostaliśmy przewodniczącego Rady Miasta.

Współpraca ostatecznie się nie ułożyła.

Dwa lata wspieraliśmy Michała Litwiniuka, ale przyszedł taki czas, że próbowano na nas wymuszać jakieś tam podejmowanie decyzji. Przyszedł taki dzień, że poprosił nas pan Michał Litwiniuk, mnie i pana przewodniczącego Rady Miasta, do gabinetu i poinformował nas, że nie jest zadowolony ze współpracy z radnymi Białej Samorządowej. Usłyszeliśmy, że nawiązał kontakt z klubem radnych Prawa i Sprawiedliwości, ma to na agendzie i będzie to realizował. Wtedy zorganizowaliśmy konferencję na Placu Wolności informując mieszkańców, że klub radnych PO nawiązuje współpracę z klubem radnych PiS-u.

Nie ma Pan dziś takich rozterek, że to wejście do samorządu pierwiastka społecznego w postaci waszej trójki radnych z zapleczem Stowarzyszenia, które miało działać na rzecz mieszkańców, spaliło na panewce?

Mieliśmy wiarę, że jednak to partyjniactwo i polityka z samorządu być może w pewnej części wyjdzie. Niestety nie potwierdziły się nasze oczekiwania, dalej prym wiedzie partyjniactwo w samorządzie.

Myśli pan, że taki był wybór mieszkańców?

Tak, bo ja na przykład startowałem drugi raz z rejonu Sidorskiej i Orzechówka. Miałem więcej głosów niż kilku radnych, którzy mają dziś mandat. Ale to było za mało, żeby Stowarzyszenie dostało mandat, choć uważałem, że praca przez 21 lat w tym rejonie dla miasta, robienie czegoś dla ludzi, dla tego środowiska, zostanie docenione.

To czemu ludzie nie docenili?

Należałoby zadać to pytanie wyborcom.

Po tej pracy samorządowej, przez jedną kadencję, przestaje funkcjonować Stowarzyszenie Biała Samorządowa.

Decyzje wyborcze mieszkańców dały nam konkretną informację. Nie ma miejsca na bezpartyjność w samorządzie w mieście Biała Podlaska. Dzisiaj nas pytają - dlaczego was nie ma, po co kończyliście swoją działalność? Przecież dzisiaj my nie mamy żadnej wiedzy, co się dzieje tam w samorządzie – mówią.

A finał pańskiej działalności publicznej stał się gorzką pigułką?

Pewnie wszyscy wiedzą jak się zaczęło. Zaczęło się oskarżeniami publicznymi na sesji Rady Miasta o jakąś propozycję korupcji politycznej, co – nadal podtrzymuję, że nie nigdy miało miejsca. Będąc przekonany, że prawo w tym kraju obowiązuje i jest przestrzegane, skierowałem sprawę do sądu, a chodziło mi tylko jedno słowo: przepraszam. Takie słowo nie padło, a nasze sądy na podstawie zeznań świadków - ówczesnych podwładnych prezydenta, uniewinniły prezydenta z zarzuconych czynów, a ja w trzech instancjach sądowych tę sprawę przegrałem i poniosłem koszty.

Oprócz tego złego samopoczucia, które pozostało Panu, oprócz tego rozgoryczenia, jest coś jeszcze?

Mam poczucie krzywdy. Mam poczucie krzywdy, bo nie zasłużyłem moją pracą i w oświacie, w szkole i w sporcie, na takie zakończenie mojej działalności, takiej aktywnej działalności. Upartyjnienie samorządu, które się zadziało właśnie w momencie zakończenia kadencji pana Czapskiego, spowodowało to, co jest. Teraz już do głosu nie mają prawa dojść zwykli mieszkańcy, tylko albo działacze partyjni, albo osoby związane z daną władzą, która w danym momencie pełni zarząd nad samorządem. Reszta jest niesłyszana i niewidziana.

eprasa.pl afe08cad6a

Trwają prace remontowe infrastruktury Cargotoru w Małaszewiczach

Remontują i planują modernizację

MAŁASZEWICZE Na terenie stacji Małaszewicze trwają prace utrzymaniowe w obrębie infrastruktury kolejowej zarządzanej przez spółkę Cargotor. To dzięki pieniądzom przekazanym na ten cel ze Skarbu Państwa. Jednocześnie spółka poinformowała o złożeniu wniosku o fundusze unijne na 80 mln zł.

JOANNA DANIELEWICZ

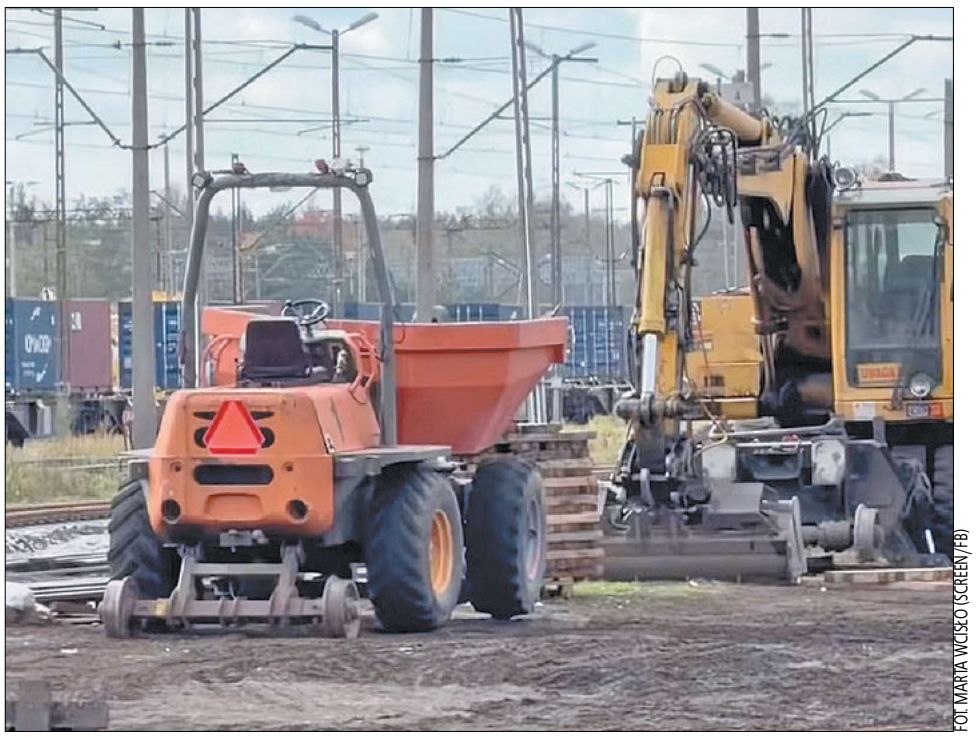

FOT. MARTA WCISŁO (SCREEN/FB)

Remonty infrastruktury kolejowej zarządzanej przez spółkę Cargotor obejmą 47 km torów

27 maja Ministerstwo Infrastruktury podpisało umowę z Cargotorem na realizację rządowego wsparcia zarządców infrastruktury kolejowej do 2028 r. Na początku sierpnia spółka poinformowała o rozpoczęciu inwestycji, na które pieniądze zabezpieczyło ministerstwo. Podpisany został kontrakt z firmą DOLKOM sp. z o.o. na realizację zadania p.n.: „Wykonanie napraw/remontów w obrębie infrastruktury kolejowej, zlokalizowanej w Rejonie Przeładunkowym Małaszewicze (stacja Małaszewicze)". Prace w obrębie stacji Małaszewicze już trwają, a spółka myśli o finansowaniu dla realizacji wielkiej modernizacji.

Wymienią 47 km torów

– Remonty już się rozpoczęły. Remontujemy, wymieniamy infrastrukturę. Skupiamy się maksymalnie na technologii, w której wykonujemy te remonty i ta technologia również odpowiada tej, która jest obecnie stosowana w Polskich Liniach Kolejowych, u naszego właściciela. Ten rejon, odkąd ja pamiętam, a jestem tu od początku tej firmy, takich remontów nigdy nie widział. Te remonty pozwalają nam myśleć już co będzie jutro, planować nowe transporty, jak również dawać ofertę do klientów, którzy korzystają z tego regionu – mówił na konferencji prasowej. 9 października, **Marek Słomka**, prezes zarządu spółki Cargotor. – Na 150 km infrastruktury, którą posiadamy w Małaszewiczach, 47 km torów będzie wyremontowanych. Wymieniamy podkłady, robimy nasypy, wszystko zgodnie z parametrami, które obowiązują na sieci, jak również z techniką, która jest obecnie wykorzystywana. Zwiększamy parametry prędkościowe, zwiększamy parametry bezpieczeństwa.

Jak mówi prezes prace skupiają się na newralgicznych miejscach infrastruktury. – Remontujemy infrastrukturę kolejową, dokładnie linie, które są liniami na styku z liniami PLK – dodaje.

Obecnie wykonywane prace realizowane są z pieniędzy pochodzących z rządowego wsparcia dla zarządców infrastruktury kolejowej. W tym roku to 39 mln zł, w kolejnym – 38,6 mln zł, a w 2028 roku – 39,2 mln zł. – W tej chwili mówimy o programie utrzymaniowym, z którego jest łącznie około 117 milionów. Program utrzymaniowy, to jest taki mechanizm, który jest częścią funduszu kolejowego, czyli środków budżetu państwa na utrzymywanie infrastruktury kolejowej w Polsce – wyłuszcza **Jacek Kotrasiński**, doradca zarządu Cargotor i dodaje: – Te etapy, które w tej chwili są realizowane powodują, że ten potencjał staje się możliwy do nadbudowywania i możliwy do dalszej realizacji. Ale ten pełny potencjał będzie wtedy, kiedy będzie rozbudowany port w Małaszewiczach, czyli ta inwestycja, na którą wszyscy czekają.

Uwolnić potencjał

Jak informuje Jacek Kotrasiński, do czerwca Małaszewicze wygenerowały dla budżetu państwa 2,5 miliarda złotych przychodów. – W poprzednich latach było to średnio około 6 miliardów rocznie. To pokazuje skalę potencjału rejonu przeładunkowego i skalę tej infrastruktury, która gdyby została dofinansowana mogłaby z naddatkiem zwrócić te wydatki budżetowi państwa w bardzo krótkim okresie czasu – wskazuje.

Aby tak się stało, remonty utrzymaniowe nie wystarczą, dlatego spółka pracuje nad pozyskaniem finansowania z różnych źródeł, dla całego wielkiego planu modernizacji portu w Małaszewiczach. – Spółka aplikuje do różnego rodzaju projektów unijnych, m.in. do projektu „Łącząc Europę", który złożyła 3 dni temu, na kwotę 80 mln zł. Bo na każdej możliwej płaszczyźnie, i krajowej, i europejskiej, władze spółki, prezesi spółki zabiegają o to, aby inwestycje w Małaszewiczach ruszały – poinformowała podczas konferencji europoseł KO, **Marta Wcisło**. Prezes Słomka dodaje natomiast, że projekt który spółka chce realizować to plan podwójnego zastosowania. – Chcemy tutaj umożliwić przede wszystkim możliwości rozładunku dużych gabarytów i są to pieniądze na poprawę przede wszystkim też naszych ramp rozładunkowych, jak również torów dojazdowych. Jest to poza elementem naszej dużej inwestycji, ponieważ są to pieniądze, które chcemy pozyskać z CEF–u – wyjaśnia prezes Marek Słomka i przyznaje, ze pomysłów na sięgnięcie po finansowanie na rozwój portu przeładunkowego, nie brakuje. – Rozmawiamy z naszym właścicielem o różnych możliwościach. Nie mogę dzisiaj zdradzać oczywiście szczegółów, bo to jest w fazie rozmów, natomiast pomysły są i chcemy je realizować – zapewnia.

Brama do Europy

– To niezwykle ważne, aby miejsce, które dzisiaj jest bramą Unii Europejskiej, było przygotowane na odbiór transportu z Azji do Europy. Aby ten transport odbywał się szybko, sprawnie i aby z tego tytułu nasz budżet czerpał przychody – mówi europoseł Marta Wcisło. Zapewnia, że w Brukseli uczula parlamentarzystów z innych krajów, ze to nie tylko sprawa Polski, ale całej UE, by port przeładunkowy w Małaszewiczach się unowocześniał. – Na każdej możliwej płaszczyźnie w Parlamencie Europejskim zabiegam o to, aby pieniądze do spółki kolejowej, do spółek kolejowych, do Małaszewicz płynęły. Stąd też wniosek o dofinansowanie, który został złożony trzy dni temu do Komisji Europejskiej, będę o tym rozmawiała z komisarzem, bo nie może być tak, że brama Unii Europejskiej jest inwestowana tylko ze środków krajowych Polski. Na tą bramę musi się składać cała Europa, ponieważ jest to najkrótsza, najszybsza droga z Azji do Europy, ale też kontrola nad tym, co wpływa i konkretne wpływy do budżetu – podkreśla europosłanka.

Odnosi się też do krytyki, jaką słuchać od polityków PiS, w kwestii niewystarczającego wsparcia państwa dla rozwoju portu w Małaszewiczach. – Przez ostatni rok przede wszystkim została ustabilizowana formalnie, prawnie sprawa Małaszewicz, czyli przejęcie spółki Cargotor przez PKP PLK. Po drugie spółka została dofinansowana z budżetu państwa kwotą 117 mln zł. Po trzecie spółka aplikuje o środki europejskie z programu Łącząc Europę na kwotę 80 mln zł. Po czwarte na każdej możliwej płaszczyźnie szukamy programów i projektów, które wpisują się w ten projekt i są to programy podwójnego zastosowania. Dodam, że są też inwestycje i programy o charakterze wojskowym, o czym nie będę mówić, bo myślę, że tutaj im mniej na ten temat, tym lepiej. Chociażby z faktu, że nieopodal jest granica z Białorusią – wylicza europoseł Wcisło i zaleca wspólną pracę na rzecz rozwoju Małaszewicz. – Prawem opozycji jest krytykować, ale naprawdę warto popatrzeć na to, co się dzieje za naszymi plecami. Małaszewicze ruszyły, dzieją się inwestycje i dzieją się remonty. Więc chciałabym, aby takie inwestycje łączyły, aby były ponadpartyjne, bo to są miejsca pracy, bo to jest absolutnie infrastruktura, która zostanie bez względu na to, kto będzie rządził – zaznacza Marta Wcisło. Zapewnia jednocześnie, że jako posłanka z Lubelszczyzny do Parlamentu Europejskiego, wspólnie z posłami koalicji rządowej z tego regionu, robi wszystko, aby przyciągnąć pieniądze do Małaszewicz.

Były policjant z zarzutami za uśmiercenie sarny

POWIAT BIALSKI Rafał M., były policjant z Międzyrzecu Podlaskim, usłyszał prokuratorskie zarzuty. Grozi mu do 3 lat więzienia za niehumanitarne uśmiercenie sarny.

FOT. PIXABAY.COM

Za zarzucane przestępstwa podejrzanemu grozi kara do 3 lat pozbawienia wolności

Prokuratura Okręgowa w Lublinie poinformowała, że Rafałowi M. postawione zostały przez Prokuraturę Rejonową w Radzyniu Podlaskim zarzuty popełnienia przestępstwa przekroczenia uprawnień służbowych w zbiegu z niehumanitarnym uśmierceniem i znęcaniem się nad zwierzęciem, co stanowiło również działanie na szkodę interesu publicznego. Chodzi o jego udział w zdarzeniu, do którego doszło 1 maja tego roku w miejscowości Hałasy.

– Z ustaleń śledztwa wynika, że st. post. Rafał M., pełniąc służbę jako funkcjonariusz Komisariatu Policji w Międzyrzecu Podlaskim, podczas prowadzonej interwencji przekroczył swoje uprawnienia oraz nie dopełnił ciążących na nim obowiązków. Podejrzany uśmiercił samca sarny w sposób niehumanitarny, zadając zwierzęciu cierpienie fizyczne i psychiczne, drastycznie przekraczające wymagane minimum oraz w sposób całkowicie sprzeczny z przepisami ustawy o ochronie zwierząt. Z ustaleń wynika, że policjant uderzał zwierzę pałką służbową typu „tonfa" po ciele oraz podciął mu gardło nieustalonym narzędziem. Następnie pozostawił konające zwierzę bez definitywnego zakończenia jego cierpienia, w wyniku czego sarna zdechła – relacjonuje ustalenia śledczych rzecznik PO w Lublinie, prok. **Marcin Kozak**.

Podejrzany nie przyznał się do stawianych mu zarzutów i odmówił składania wyjaśnień. – Niezależnie od toczącego się postępowania karnego, wobec funkcjonariusza wyciągnięto surowe konsekwencje dyscyplinarne. Rozkazem personalnym z dnia 8 czerwca 2026 roku Komendant Wojewódzki Policji w Lublinie zwolnił st. post. Rafała M. ze służby w Policji z dniem 30 czerwca 2026 roku – bez uprawnień emerytalnych i rentowych – przypomina prok. Kozak, dodając, iż w uzasadnieniu wskazano, że zachowanie byłego już dziś policjanta stało w sprzeczności z podstawowymi zadaniami Policji i interesem służby. – Prowadziło do całkowitej utraty nieposzlakowanej opinii, autorytetu oraz wiarygodności w odbiorze społecznym – przytacza argumentację załączona do decyzji komendanta wojewódzkiego Policji w Lublinie.

Jednocześnie prokurator informuje, ze śledztwo w sprawie zostało przedłużone do 4 listopada. – W tym terminie prokuratura planuje wykonanie ostatnich czynności procesowych i zamknięcie postępowania przygotowawczego. Za zarzucane przestępstwa podejrzanemu grozi kara do 3 lat pozbawienia wolności – dodaje prok. Kozak.

Joanna Danielewicz

eprasa.pl afe08cad6a

Śledczy badają sprawę pod kątem umyślnego sprowadzenia katastrofy

Wybuch zniszczył dom i zabrał ludzkie życie

GMINA SIEMIEŃ Potężny huk, porozrzucane elementy murowanego budynku i tumany kurzu. Taki widok zastali w miniony czwartek mieszkańcy wsi Miłków-Kolonia. Szybko zorientowali się, że na jednej z posesji doszło do całkowitego zawalenia się domu. Niestety, pod gruzami budynku strażacy znaleźli ciało mężczyzny. Prawdopodobną przyczyną tej tragedii był wybuch gazu. Śledczy sprawdzają czy ktoś doprowadził do niego umyślnie.

JUSTYNA LESIUK-KLUJEWSKA

FOT. KP PSP W PARCZEWIE

Budynek został doszczętnie zniszczony. Pod gruzami znaleziono ciało mężczyzny

8 października, o godzinie 12:10 parczewscy strażacy otrzymali zgłoszenie o zawaleniu się budynku mieszkalnego w miejscowości Miłków–Kolonia w gminie Siemień. – Na miejsce zdarzenia skierowano dwa zastępy PSP oraz dwa zastępy OSP, jednocześnie do Stanowiska Kierowania Lubelskiego Komendanta Wojewódzkiego zgłoszono potrzebę zadysponowania Specjalistycznej Grupy Poszukiwawczo–Ratowniczej z Chełma. Na miejsce zdarzenia udał się również zastępca komendanta powiatowego PSP w Parczewie oraz operator z dronem – informowała KM PSP w Parczewie.

Sytuacja była poważna i każda minuta była na wagę złota, bo pod gruzami mogli znajdować się ludzie. – W akcję zaangażowanych było łącznie 68 strażaków Państwowej Straży Pożarnej i Ochotniczych Straży Pożarnych. Na miejscu pracowało dziewięć zastępów PSP, w tym grupa operacyjna Lubelskiego Komendanta Wojewódzkiego PSP oraz Specjalistyczna Grupa Poszukiwawczo–Ratownicza z JRG nr 1 w Chełmie. Działania wspierały również przyczepa oświetleniowa z sąsiedniej komendy powiatowej PSP w Radzyniu Podlaskim oraz zespół dronowy z Komendy Powiatowej PSP w Parczewie. Wśród 10 zasępów OSP znalazł się także zastęp wchodzący w skład Lubelskiej Brygady Odwodowej – wylicza rzecznik Komendy Powiatowej PSP w Parczewie, mł. bryg. inż. **Krzysztof Fila**.

Akcja trwała do godz. 19.36. – W działaniach uczestniczyli również policjanci, w tym funkcjonariusze Samodzielnego Pododdziału Kontrterrorystycznego Policji, Zespół Ratownictwa Medycznego, pogotowie energetyczne, przedstawiciel Powiatowego Inspektoratu Nadzoru Budowlanego w Parczewie oraz pracownicy zakładu pogrzebowego. Kierowanie działaniami ratowniczymi sprawował zastępca Lubelskiego Komendanta Wojewódzkiego PSP, starszy brygadier Marek Chwalczuk.

Pomimo zaangażowania licznych sił i środków akcja zakończyła się tragicznym finałem. Po godz. 17.00 z gruzów wydobyto ciało mężczyzny. – To 75–latek, bliski mieszkańcom tego domu. Więcej ofiar nie ma – mówi oficer prasowy KPP w Parczewie, młodszy aspirant **Ewelina Semeniuk**. Policjanci zabezpieczyli teren na noc. Następnego dnia podjęte zostały czynności procesowe i dalsze oględziny z udziałem prokuratora, a także biegłego z zakresu pożarnictwa – wyjaśnia rzeczniczka parczewskiej policji.

– Mieszkanka domu i jej syn znaleźli schronienie u siostry, w tej samej miejscowości. Zostali też objęci pomocą psychologiczną – mówi kierownik GOPS w Siemieniu, **Jolanta Antoniuk**. – Gmina wsparła też poszkodowanych finansowo, ale jak podkreśla kierownik GOPS–u, to jest kropla w morzu potrzeb, bo trzeba odbudować dom. – Dlatego pomożemy rodzinie założyć subkonto i uruchomić zbiórkę, aby szybciej odbudować dom. Jest to bardzo ciężko okres dla mieszkanki naszej gminy i jej syna, ale nie zostawimy ich samych z tą tragedią – dodaje Jolanta Antoniuk.

Na miejscu katastrofy trwają prace porządkowe. Prawdopodobną przyczyną tragedii był wybuch gazu. Dokładne okoliczności tej tragedii bada Prokuratura Rejonowa w Parczewie. – Śledztwo zostało wszczęte w kierunku art. 163 paragraf 3 kk w zw. z art. 163 paragraf 1 pkt 2 k.k – wyjaśnia prok. **Marcin Kozak**, rzecznik prasowy Prokuratury Okręgowej w Lublinie. A więc prokuratura i policja badają sprawę pod kątem umyślnego sprowadzenia katastrofy (zdarzenia powszechnie niebezpiecznego), której następstwem była śmierć człowieka lub ciężki uszczerbek na zdrowiu wielu osób.

Prokurator dodaje, że ciało mężczyzny zostało zabezpieczone celem wykonania sekcji zwłok. – Teraz czynności będą koncentrować się na ustaleniu przyczyn wybuchu i zawalania się budynku oraz, w razie ustalenia celowego działania, motywów sprawcy. Kluczowym dowodem będzie opinia biegłego. Nadto przesłuchujemy świadków oraz gromadzimy materiał o charakterze nieosobowym np. nagrania z kamer – zaznacza prok. Marcin Kozak.

Konsultują plany rewitalizacji z mieszkańcami

GMINA JANÓW PODLASKI
W gminie Janów Podlaski zaczęły się konsultacje społeczne, dotyczące Gminnego Programu Rewitalizacji. Następnie dokument zostanie przedstawiony na sesji miasta i odbędzie się głosowanie nad jego przyjęciem lub odrzuceniem.

FOT. ANNA CHODYKA

Przedsięwzięciem ujętym w Gminnym Programie Rewitalizacji jest Janowskie Centrum Ratownictwa, które ma powstać w dawnym magazynie słomy przy Urzędzie Miejskim

Karol Michałowski mówi, że kiedy objął stanowisko wójta, gmina nie miała przygotowanego takiego dokumentu. – Od początku zająłem się więc jego opracowaniem. Cały proces trwał dwa lata, ponieważ jest to długotrwałe przedsięwzięcie. Bardzo się cieszę, że jesteśmy już na etapie jego zakończenia. Przyjęcie Gminnego Programu Rewitalizacji otworzy przed naszą gminą wiele możliwości, które do tej pory były niedostępne właśnie z powodu braku tego dokumentu – wyjaśnia.

Program obejmie wiele obszarów

Wskazano pięć konkretnych zadań inwestycyjnych, które władze gminy chciałby zrealizować. Pierwszym z nich jest Dom Ryttów, który ma zostać przeznaczony na cele kulturalne. Planowane jest odnowienie tego budynku i zmiana sposobu jego użytkowania. Jest to więc również przedsięwzięcie związane z renowacją zabytków i dbałością o dziedzictwo historyczne. Drugim obiektem jest Elremet, który ma służyć celom społecznym. Przewidywana jest tam między innymi siłownia gminna, gminna biblioteka oraz przestrzeń dla seniorów i kół gospodyń wiejskich. – To oczywiście nie wszystkie planowane funkcje tego miejsca. Sam budynek również wymaga renowacji, co wpisuje się w założenia Gminnego Programu Rewitalizacji – wskazuje burmistrz.

Kolejnym przedsięwzięciem jest Janowskie Centrum Ratownictwa, które ma powstać w dawnym magazynie słomy przy Urzędzie Miejskim. W tym przypadku przewidywana jest przebudowa i zmiana sposobu użytkowania obiektu. Planowana jest tam także część przeznaczona na miejsce tymczasowego schronienia.

Czwartym zadaniem jest rewitalizacja tej części centrum Janowa Podlaskiego, która dotychczas nie została objęta takimi działaniami. Planowane jest zastosowanie zielonej i niebieskiej infrastruktury oraz zmiana wyglądu części rynku. – Zielona infrastruktura obejmuje wszystko, co jest związane z zielenią. Dzisiaj jednak samo wprowadzanie zieleni do przestrzeni miejskiej już nie wystarcza. Bardzo ważne jest również zatrzymywanie wody w centrum miejscowości. Niebieska infrastruktura dotyczy właśnie gospodarowania wodą. Mówimy tutaj między innymi o oczkach wodnych, specjalnych rowach gromadzących wodę oraz rozwiązaniach umożliwiających jej odprowadzanie i zatrzymywanie w określonych miejscach. Chodzi o to, aby woda pozostawała w przestrzeni miejskiej i wspierała funkcjonowanie zielonej infrastruktury. Istnieją również tak zwane ogrody wodne. Możliwości jest wiele – tłumaczy burmistrz.

Wpiszą kolejkę na listę zabytków?

Piątym przedsięwzięciem jest obiekt związany z kolejką wąskotorową. – Obecnie jesteśmy w trakcie procedury wpisywania do rejestru zabytków budynku stacji kolejki wąskotorowej wraz z torowiskiem – przekazuje Karol Michałowski. – Nie wszystkie inwestycje muszą być finansowane właśnie z tego programu. Będziemy patrzeć na możliwości szerzej. Jeżeli wcześniej pojawią się dotacje z innych źródeł na poszczególne przedsięwzięcia, na pewno będziemy chcieli z nich skorzystać – zapowiada. Podkreśla, że mieszkańcy odgrywają bardzo ważną rolę w przygotowaniu Gminnego Programu Rewitalizacji. W ramach konsultacji społecznych mają możliwość przedstawienia swoich opinii, uwag i propozycji dotyczących planowanych rozwiązań.

Konsultacje właśnie trwają, więc mieszkańcy mogą już skorzystać z prawa do wypowiedzenia się na temat tego dokumentu. – Przyjęcie Gminnego Programu Rewitalizacji będzie miało bardzo duże znaczenie przy ubieganiu się o środki zewnętrzne. Do tej pory nie mieliśmy możliwości korzystania z niektórych funduszy, z których skorzystały już inne samorządy, na przykład gminy Leśna Podlaska czy Piszczac. Posiadanie takiego dokumentu umożliwi nam przystępowanie do poszczególnych konkursów i ubieganie się o dofinansowanie – mówi Karol Michałowski.

Anna Chodyka

REKLAMA ID: 14309

REKLAMA ID: 8942

eprasa.pl afe08cad6a

Niezgoda na nierówności i niesprawiedliwość

WYWIAD SŁOWA Z Maćkiem Szupilukiem, muzykiem, pisarzem i poetą, o jego najnowszych teledyskach, procesie twórczym, inspiracjach i początkach przygody z rapem, rozmawia Anna Chodyka.

ANNA CHODYKA

Jak zaczęła się pana przygoda z rapem i co sprawiło, że zdecydował się pan tworzyć własne utwory?

Początkiem był rok 1998, kiedy postawały lokalne zespoły takie jak jak Hidden Trax, Modus F.A.U. Ważne było dla mnie oglądanie ich prób w garażu. Usłyszałem wtedy o zespole Kaliber 44 i jego występie w Białej Podlaskiej. Fascynowały mnie też grupy zza oceanu jak Biohazard, Dog Eat Dog, Downset, Body Count. Wkrótce z kilkoma kumplami z podwórka założyliśmy zespół Szrod. Był to czerwiec 2000 r. Zespół łączył rock, metal z rapem i treściwym przesłaniem krytycznym. Pod pseudonimem

- Ludzie różnych zawodów reagują na moją płyty bardzo dobrze i też krytykują za pewne rzeczy. Jednak suma summarum odbiór jest na plus - mówi Maciek Szupiluk

Zdziecinniały Pajac, nagrałem pierwszą solową płytę w listopadzie 2009 roku. Były też 3 płyty z zespołem Back To Reality, ale tam nie rapowałem.

Skąd najczęściej czerpie pan inspiracje do swoich tekstów?

Od siódmej klasy podstawówki zaczytywałem się w prasie społecznej i opiniotwórczej, by lepiej zrozumieć co się wokół mnie dzieje, a żyłem też w biednej rodzinie, więc pisałem i piszę komentarze do rzeczywistości, która mnie otacza i o wyzwaniach, które przede mną czekały i czekają. Teraz sporo czytam książek naukowych- o rozwoju miast, architekturze, urbanistyce, ale też powieści, poezję i teksty piosenek.

Jakie tematy są dla pana najważniejsze i najczęściej pojawiają się w pana utworach?

Niezgoda na nierówności i niesprawiedliwość. Na świecie jeden procent najbogatszych ludzi ma połowę majątku świata, a w Polsce 10 procent ludzi też ma ponad połowę, a start dla dzieci z biednych rodzin jest coraz trudniejszy. Mieszkam w mieszkaniu w bloku i to teraz często się przedstawia jako brak zaradności, a raczej wstyd. I też widać gołym okiem że nie ma szacunku dla ludzi pracujących w supermarketach. A przecież prowadzą normalne życie, a nie piją codziennie alkoholu itd. Tylko że to jest skromniejsze życie.

Jak wygląda u pana proces tworzenia utworu – najpierw powstaje tekst, pomysł na muzykę czy konkretny temat?

Najpierw jest muzyka, potem wyciągam z „szuflady" pomysł i piszę tekst, przeważnie jedną godzinę lub troszkę więcej. Wspaniałą muzykę do mojej płyty, skomponował Marek Jakubiak (zespoły: Sijan, Takatu, Tubas Składowski) i wiedziałem, że będzie to extra płyta.

Co jest dla pana najtrudniejsze podczas pisania tekstów?

Chyba to, że tekst musi być bardzo dobry, by się obronił. I też teraz, patrząc z perspektywy 45 latka i bycia ojcem i mężem, to teksty są bardziej dojrzalsze i nie ma tu miejsca na „wypełniacze" słowne.

Ma pan już na swoim koncie kilka teledysków. Kiedy pojawił się pomysł, żeby uzupełnić muzykę również obrazem?

Od razu jak myślałem o płycie, to wiedziałem, że będą teledyski. I trafiłem na dobrą osobę- Martynę Buczyńską, która ma talent i prezentuje pełny profesjonalizm, więc powstały już trzy teledyski, a czwarty właśnie teraz jest montowany.

Jak wygląda przygotowanie pana teledysków – od pierwszego pomysłu do gotowego materiału?

Oczywiście obmyślamy co możemy zrobić i na ile mamy możliwości. Dogadujemy pewne założenia i próbujemy je realizować. Nie mamy budżetu, więc to jest zabawa metodą DIY, ale jest to super sprawa.

Który z dotychczasowych utworów lub teledysków jest dla pana szczególnie ważny i dlaczego?

Każdy mi się podoba na swój sposób. Zawsze z każdym teledyskiem jest związane konkretne przesłanie, więc każdy utwór to inna historia. Ogólne przesłanie, to żebyśmy byli mądrzejsi, nie czerpali wiedzy z rolek, bzdurnych tekstów. Denerwuje mnie, gdy profesor piszący książkę ponad 10 lat, ma kilkaset wyświetleń, a jakiś człowiek znikąd, bo gada głupie i szkodliwe teksty, kilkadziesiąt tysięcy. Więc wracajmy częściej do książek i prasy- taki jest mój apel.

Jak na pana twórczość reagują odbiorcy i czy ich opinie wpływają na kolejne projekty?

Ludzie różnych zawodów reagują na moją płyty bardzo dobrze i też krytykują za pewne rzeczy. Jednak suma summarum odbiór jest na plus.

Nad czym obecnie pan pracuje i czy możemy spodziewać się kolejnych utworów lub teledysków?

Piszę dwie książki, a jedna jest gotowa i czeka na wydanie. Jakbym miał kilka tysięcy złotych, to bym wydał kolejną płytę, bo mam bardzo dużo pomysłów. Pracuję nad filmem dokumentalnym jednak to idzie jak po grudzie, bo muszę znaleźć sponsorów by go dokończyć. Nie narzekam. Wszystko ma swój czas.

DKMS rejestrował dawców

BIAŁA PODLASKA Znaleźć dawcę szpiku można wszędzie. Udowadnia to wspólna akcja DKMS i firmy x-kom, która na początku października odbywała się na trenie całego kraju i dotarła również do Białej Podlaskiej.

3 października w godz. 14:00–18:00 w salonie x-kom przy ul. Sidorskiej, odbywała się akcja rejestracji chętnych do bazy potencjalnych dawców szpiku i krwiotwórczych komórek macierzystych Fundacji DKMS. Akcja odbyła się w salonach firmy w jednym czasie, w całym kraju. - w-kom i DKMS połączyły siły i przeprowadziliśmy akcję rejestracji dawców szpiku. To szlachetna inicjatywa i myślę, że warto poszukać swojego bliźniaka genetycznego. W trakcie akcji można było to zrobić właśnie w naszym salonie w Białej Podlaskiej, dzięki obecnym wolontariuszkom DKMS, które pomogły przejść cały proces rejestracji. To była pierwsza tego typu inicjatywa z naszej

FOT. JOANNA DANIELEWICZ

Na miejscu, nad poprawnym procesem rejestracji czuwały wolontariuszki DKMS, Magda Kościuk i Elżbieta Lińska

strony i myślę, że to jest dobra inicjatywa – mówi **Ireneusz Juszczuk** z bialskiego salonu x-kom.

Na miejscu, nad poprawnym procesem rejestracji czuwały wolontariuszki DKMS, Magda Kościuk i Elżbieta Lińska. - Procedura jest bardzo szybka, trwa około 10 minut. Trzeba mieć naładowany telefon ze sobą. Na tym telefonie skanujemy kod QR do rejestracji, a później aplikacja prowadzi nas krok po kroku, mówiąc co mamy wykonać. A ten krok po kroku, to cały proces wykonania wymazu od samego początku do spakowania pałeczek wymazowych do koperty – wyjaśnia pani **Magda Kościuk** i zapewnia: - To wszystko to są procedury bezbolesne i trwają dosłownie chwilę, a osoba przekazująca wymaz dostaje informację, że jej materiał genetyczny został zarejestrowany.

Jak mówią wolontariuszki DKMS, zainteresowanie rejestracją w bazie dawców szpiku jest coraz większe. - Lęk dotyczy całej tej procedury po zadeklarowaniu się jako dawca. Osoby pytają jak to wygląda później, jak oddaje się te komórki macierzyste. Zaznaczmy więc, że 90 proc. przypadków pobrań odbywa się z krwi. Po prostu idziemy do punktu poboru krwi na parę godzin. Tylko 10 proc. pobrań realizowanych jest z talerza biodrowego – tłumaczy pani Magda.

Nie trzeba czekać na specjalną okazję, by do bazy dawców dołączyć. - Rejestracji można dokonać również samemu, nie czekając na takie akcje. Zapraszamy na stronę DKMS, tam się znajdują się wszystkie wytyczne jak to należy zrobić. Poprzez stronę można dokonać rejestracji i pobrać pakiet do wymazu, który zostanie przez DKMS na wskazany adres wysłany z całą instrukcją i później odebrany przez kuriera z materiałem już pobranym – zachęca Elżbieta Lińska.

Joanna Danielewicz

Wydział UW patronatem Platerki

FOT. II LO IM. E PLATER/FB

Wydział Geografii i Studiów Regionalnych Uniwersytetu Warszawskiego objął 30 września patronatem LO im E. Plater w Białej Podlaskiej

BIAŁA PODLASKA Wydział Geografii i Studiów Regionalnych Uniwersytetu Warszawskiego objął patronatem II LO im E. Plater w Białej Podlaskiej.

Wydział Geografii i Studiów Regionalnych Uniwersytetu Warszawskiego objął 30 września patronatem LO im E. Plater w Białej Podlaskiej. Umowę podpisali dziekan WGSR prof. dr hab. Maciej Jędrusik, dyrektor ZSO nr 3 Przemysław Olesiejuk oraz Renata Michalczuk, nauczycielka fizyki, opiekun koła naukowego LEOO.

- To dla nas kolejny ważny krok w budowaniu mostu między szkołą a światem nauki. Szczególnie cieszy nas możliwość rozwijania współpracy w obszarach związanych z geografią, obserwacją Ziemi, teledetekcją i nowoczesnymi technologiami. Patronat otwiera przed naszymi uczniami nowe możliwości – spotkania z naukowcami, wykłady, warsztaty, zajęcia terenowe i wspólne projekty - mówi **Renata Michalczuk**, opiekun koła naukowego LEOO.

Dodaje, że to także kolejny etap rozwoju działalności szkolnego koła LEOO – Local Earth Observation Observatory, które pokazuje, że nauka może zaczynać się w szkolnej pracowni, a prowadzić aż do świata profesjonalnych badań. - Dziękujemy Wydziałowi Geografii i Studiów Regionalnych za zaufanie! Przed nami wiele wspólnych odkryć! - wskazuje Renata Michalczuk. oprac. (ach)

eprasa.pl afe08cad6a

Szpital chwali się wyposażeniem zakupionym w ramach KPO

Unijne miliony pracują już w bialskim szpitalu

BIAŁA PODLASKA Niespełna 20 mln zł z KPO pozwoliło bialskiemu szpitalowi doposażyć w najnowocześniejszy sprzęt pracownię elektrofizjologii i elektroterapii serca, a kolejne pozyskane miliony usprawniły pracę szpitalnej apteki.

JOANNA DANIELEWICZ

Wojewódzki Szpital Specjalistyczny ma czym leczyć i to na najwyższym poziomie. W ostatnich miesiącach, dzięki pozyskanym pieniądzom doposaża pracownie szpitalne w coraz nowocześniejszy sprzęt. Przykładem, jakim się ostatnio władze szpitala pochwaliły, jest pracownia elektrofizjologii i elektroterapii serca, do której zakupiony został sprzęt za ponad 21 mln zł. Dzięki realizacji projektu w ramach Krajowego Programu Odbudowy szpital pozyskał na unowocześnienie sprzętu 19.221.700,75 zł, a 1,6 mln zł dołożył urząd marszałkowski, organ prowadzący placówkę. - Prezentujemy sprzęt, jaki otrzymaliśmy w ramach dofinansowania unijnego i również przy wkładzie własnym podmiotu tworzącego. Z projektu wartego ponad 20 milionów złotych trafił do nas sprzęt medyczny i wyposażenie całej kardiologii inwazyjnej, jak również kardiologii zachowawczej, jak również tej pracowni – informował podczas prezentacji pod koniec września, dyrektor WSzS, **Artur Kozioł**. - W pracowni elektrofizjologii i elektroterapii serca wykonujemy leczenie zaburzeń rytmu serca, w tym migotania przedsionków. W ubiegłym roku wykonaliśmy tutaj 350 ablacji. W tym roku takich zabiegów mamy 150 ponieważ mamy zdecydowanie gorsze finansowanie. Taki zabieg ablacji kosztuje od 20 do 45 tysięcy, a więc szpital potrafi tak naprawdę wydawać od 7 do 15 milionów rocznie – dodał dyrektor Kozioł.

FOT. JOANNA DANIELEWICZ

O wykorzystaniu sprzętu w praktyce mówił prof. Maciej Wójcik, który zabiegi w pracowni elektrofizjologii i elektroterapii serca wykonuje niemal codziennie

W prezentacji nowoczesnego sprzętu, służącego do leczenia schorzeń kardiologicznych uczestniczył ordynator kardiologii Sebastian Wójcik, jak również profesor **Maciej Wójcik**, który na co dzień wykonuje w pracowni zabiegi. - Nasza pracownia jest o tyle charakterystyczna, że do nas trafiają ci trudniejsi pacjenci. Często tacy, którzy mieli już wykonywane zabiegi w innych ośrodkach, więc to jest rzeczywiście ta grupa trudniejsza. Robimy bardzo zaawansowane ablacje więc ten sprzęt ma przełożenie na codzienną praktykę – przyznaje prof. Wójcik.

Dzięki pozyskanym milionom do WSzS trafiły bowiem: aparat RTG z ramieniem C, stół operacyjny z pływającym blatem, echo serca z głowicą liniową do zakładania dostępu naczyniowego, lampa zabiegowa dwuczaszowa, echo wewnątrzsercowe, system monitorowania temperatury w przełyku, system 3D wraz z generatorem i pompą chłodzącą (do mapowania serca), system ochrony radiologicznej.

W prezentacji sprzętu uczestniczył marszałek województwa lubelskiego, który przyznał, że sam był ciekaw, na co wydano 21 mln zł. - To jak podejrzewam, najnowsze aparaty, które bardzo skutecznie ratują ludzkie życie. Bardzo się cieszę, że szpital Białej Podlaskiej się rozwija i ten sprzęt wysokiej klasy jest tutaj taki sam jak w Aninie czy w innych wysoko specjalizowanych ośrodkach kardiologicznych w Polsce – mówił **Jarosław Stawiarski**.

FOT. JOANNA DANIELEWICZ

Jak działa system dystrybucji leków w szpitalnej aptece tłumaczyła jej kierownik, Anna Głowińska

A leczący na bialskiej kardiologii lekarze przyznają, że tutejsze możliwości techniczne są tak zaawansowane, że do szpitala ściągają specjaliści zajmujący się leczeniem chorób kardiologicznych, by się dokształcać. - Mamy w tym momencie jedne z największych doświadczeń w zabiegach prowadzonych w pracowni elektrofizjologii i elektroterapii serca i na koncie publikacje, które pokazują nowe doświadczenia. Na tych publikacjach bazują już inne ośrodki – wskazuje prof. Wójcik.

Niedługo w bialskim szpitalu odbędą się warsztaty ablacyjne dla elektrofizjologów. - Wygląda, że pobijemy rekord frekwencji, bo praktycznie co trzeci elektrofizjolog w Polsce przyjedzie się do nas szkolić – dodaje doktor Maciej Wójcik. Nie ukrywa, że cieszy go zainteresowanie kolegów lekarzy szkoleniami w tym zakresie, bo jak wskazuje, zapotrzebowanie na tego typu zabiegi, jak ablacje staje się coraz większe, bo grupa pacjentów z migotaniem przedsionków jest rosnąca.

Tymczasem WSzS unowocześnia nie tylko oddziały i pracownie specjalistyczne, ale również aptekę szpitalną. Tu został sfinansowany system dystrybucji leków. - System składa się między innymi z robota magazynująco-wydającego leki oraz elektronicznych szaf lekowych. Automatyzuje proces przechowywania, przygotowywania i wydawania leków, a jednocześnie pozwala na bieżąco monitorować ich wykorzystanie. System zapewnia również stałą kontrolę nad gospodarką lekową. Personel ma możliwość monitorowania stanów magazynowych w czasie rzeczywistym, terminów ważności oraz zużycia poszczególnych preparatów. Pozwala to wcześniej reagować na możliwe braki leków, a jednocześnie ograniczać ryzyko ich przeterminowania czy nadmiernego magazynowania – informuje Magdalena Us, rzecznik prasowy bialskiego szpitala.

Koszt wdrożenia systemu to 2.790.000,00 zł, z czego 2.176.222,68 zł placówka pozyskała z funduszy w ramach KPO, a pozostała kwota została sfinansowana przez urząd marszałkowski i ze środków własnych szpitala.

FOT. ANNA CHODYKA

Z projektu wartego ponad 20 milionów złotych trafił do nas sprzęt medyczny i wyposażenie całej kardiologii inwazyjnej, jak również kardiologii zachowawczej, pracowni elektrofizjologii i elektroterapii serca wykonujemy leczenie zaburzeń rytmu serca, w tym migotania przedsionków. W ubiegłym roku wykonaliśmy tutaj 350 ablacji 0 =

Rondo zmienia nazwę

BIAŁA PODLASKA Dwa i pół roku po przyjęciu uchwały o nadaniu nazwy rondu przy parku handlowym na ul. Łomaskiej, radni zdecydowali o jego zmianie. Wszystko przez to, że imiona przemysłowca bialskiego, który patronem ronda został , nie znajdują potwierdzenia w źródłach.

„Henryk Bernard Raabe był wybitnym przemysłowcem pochodzenia żydowskiego, który po przybyciu z Francji do Polski osiedlił się w Warszawie. Zainteresował się istniejącym od 1810 r. tartakiem funkcjonującym na przedmieściu Wola w Białej Podlaskiej. Kupił go w 1869 r. i na tej bazie utworzył fabrykę pod nazwą „Dom Handlowy H.B. Raabe". (...) Na początku 1914 r. Zakłady Raabego były jedną z poważniejszych fabryk wyrobów drzewnych w Kongresówce. Zatrudniały ponad 500 robotników. (...)Po odzyskaniu niepodległości (...) fabryka została wyposażona w nowocześniejsze maszyny. Zaczęto produkować drewniane obcasy i miary metryczne. Był to wówczas jedyny w Polsce zakład produkujący obcasy damskie i miarki składane. W 1936 r. nazwa fabryki została zmieniona na „Zakłady Przemysłowo-Handlowe H.B. Raabe Spółka Akcyjna Biała Podlaska". W fabryce Raabego pracowały całe pokolenia bialczan, ojcowie, synowie i wnuki.(...) nadanie rondu nazwy „Rondo Henryka Bernarda Raabe" umiejscowionego na terenie zajmowanym niegdyś przez Zakłady Przemysłowe H.R. Raabego, w naturalny sposób świadczyć będzie o początkach historii rozwoju przemysłu i spółdzielczości w Białej Podlaskiej." – napisano w uzasadnieniu do projektu uchwały, która przyjęta została przez radnych w marcu 2024 roku.

We wrześniu tego roku radni do nazwy ronda wrócili i postanowili ją zmienić na „Rondo Zakładów Przemysłowych H. B. Raabe". Nie chodziło tu bynajmniej głównie o akcentowanie ważności zakładów założonych przez przemysłowca, ale o kontrowersje wokół rozwiniętych w pierwszej nazwie imion właściciela przedwojennej fabryki. Jak uzasadnił prezydent Michał Litwiniuk w argumentacji dołączonej do projektu zmiany uchwały z marca 2024 roku, obecny radny Franciszek Ostrowski zwrócił uwagę, że w dokumentach źródłowych nie znaleziono potwierdzenia , że inicjały imion fabrykanta „H.B." to Henryk Bernard. „Na podstawie dokumentów archiwalnych oraz opracowań historycznych wskazano, że założyciel zakładów przemysłowych nosił imiona Hersz Ber (...)." - wskazano w uzasadnieniu dla radnych.

Sprawą zajął się Zespół do spraw nazewnictwa ulic i placów publicznych w mieście Biała Podlaska. - Zespół uznał, że z miejscem, przy którym zlokalizowane jest rondo, historycznie związane były Zakłady Przemysłowe H. B. Raabe. Podkreślono, że historyczna nazwa przedsiębiorstwa funkcjonowała przez wiele lat zarówno w dokumentach, jak i w świadomości mieszkańców miasta – argumentuje prezydent Litwiniuk. - Zastosowanie inicjałów „H. B." eliminuje wątpliwości dotyczące brzmienia imion założyciela, zachowując jednocześnie historyczną ciągłość nazwy przedsiębiorstwa.

FOT. JOANNA DANIELEWICZ

Radni zdecydowali o zmianie nazwy ronda położonego w historycznym obszarze działalności fabryki Raabego

Radni zdecydowali więc o zmianie nazwy ronda położonego w historycznym obszarze działalności fabryki Raabego, uznając argumentację, że nazwa „Rondo Zakładów Przemysłowych H. B. Raabe" pozostaje w bezpośrednim związku z historią tego miejsca.

Joanna Danielewicz

eprasa.pl afe08cad6a

Analiza danych z ostatnich lat pokazuje skok frekwencyjny w BO

Znamy zwycięskie projekty w Budżecie Obywatelskim

MIĘDZYRZEC PODLASKI Projekt inwestycyjny, który zyskał największe poparcie w głosowaniu w ramach BO, to zakup szafek dla uczniów Zespołu Placówek Oświatowych nr 2. Z kolei projekt społeczny, który zyskał najwięcej głosów to organizacja V Międzyrzeckich Warsztatów Ratowniczych.

ANNA CHODYKA

FOT. ARCHIWUM PAWŁA ŁYSAŃCZUKA

- Ewentualną różnicę w planowanych wydatkach w całości pokryje samorząd – podkreśla burmistrz Paweł Łysańczuk

- Jestem szczególnie zadowolony z liczby zgłoszeń oraz z samych pomysłów, które przygotowali mieszkańcy. Cieszy nas ich kreatywność i różnorodność. Wyniki głosowania wyraźnie pokazują, że mieszkańcy najchętniej angażują się w realizację zadań inwestycyjnych - czyli tych, które są najbliżej nich i na które mają realny wpływ. Interesują ich zmiany bardzo praktyczne – mówi burmistrz Międzyrzeca Podlaskiego **Paweł Łysańczuk**.

W tym roku bezkonkurencyjny okazał się wniosek dotyczący montażu szafek dla dzieci w Zespole Placówek Oświatowych nr 2. Inicjatywa ta od początku zyskała ogromne wsparcie lokalnej społeczności. - Projekt ten powstał w trosce o zdrowie najmłodszych, co zresztą odzwierciedlał jego podtytuł nawiązujący do zdrowych kręgosłupów. Wokół tej inicjatywy było widać ogromne zaangażowanie społeczności szkolnej, dzięki czemu projekt zyskał dużą przewagę głosów. Po raz kolejny sukces odniosła też inicjatywa strażacka. Projekt dotyczący realizacji Międzyrzeckich Warsztatów Ratowniczych wygrał w kategorii zadań społecznych, co również cieszy się naszym dużym uznaniem – wskazuje burmistrz.

FOT. MIEDZYRZEC.PL

Bezkonkurencyjny okazał się wniosek dotyczący montażu szafek dla dzieci w Zespole Placówek Oświatowych nr 2

Analiza danych z ostatnich lat pokazuje skok frekwencyjny. Podczas gdy w 2024 roku w głosowaniu wzięło udział zaledwie 411 mieszkańców, w 2025 roku liczba ta wzrosła do 821. W tegorocznej edycji (2026 r.) oddano aż 839 głosów, co oznacza, że w porównaniu z sytuacją sprzed dwóch lat zaangażowanie mieszkańców wzrosło o równe 100 procent. Dla szerszego kontekstu, w 2023 roku odnotowano 613 głosów – informuje Paweł Łysańczuk.

Dodaje, że w przyszłym roku władze miasta chcą jeszcze bardziej przybliżyć mieszkańcom ideę partycypacji obywatelskiej. - Tegoroczny wynik może być inspiracją dla osób, którym tym razem nie udało się przeforsować własnego pomysłu. To sygnał, by w przyszłości jeszcze mocniej zaangażować się w promocję projektu i samo głosowanie. My ze swojej strony na pewno zajmiemy się edukacją obywatelską. Będziemy informować i zachęcać do działania wszystkimi możliwymi kanałami komunikacji – zapewnia burmistrz.

Wszystkie zwycięskie projekty będę zrealizowane w 2027 roku. - Choć zgodnie z ideą Budżetu Obywatelskiego to samorząd odpowiada za wykonanie zadań, ale zawsze współpracuje z autorami wniosku. Przy realizacji tej inwestycji urząd i odpowiednie jego wydziały będą współpracowały z dyrekcją Zespołu Placówek Oświatowych nr 2 – zapowiada Paweł Łysańczuk.

Dokładne koszty inwestycji poznane zostaną dopiero po przeprowadzeniu postępowań przetargowych. - Mieszkańcy nie muszą się obawiać cięć projektowych z powodów finansowych. Ewentualną różnicę w planowanych wydatkach w całości pokryje samorząd – podkreśla burmistrz.

Projekt inwestycyjny „Szafki dla uczniów kl. I-VIII w ZPO2 - zdrowe kręgosłupy naszych dzieci" zyskał poparcie 462 osób, a jego szacowany koszt to 103 385,40 zł. Z kolei projekt społeczny „Organizacja V Międzyrzeckich Warsztatów Ratowniczych 2027" zyskał 209 głosów i będzie kosztował ok. 20 000 zł.

Seniorzy bawili się na balu

GMINA DRELÓW W Drelowie odbyła się czwarta edycja Balu Seniora, świętowano też Międzynarodowy Dzień Seniora. Była to okazja do podsumowania projektu skierowanego do najstarszych mieszkańców gminy, a realizowanego dzięki wsparciu finansowemu firmy Wipasz.

- Kluby seniora to bardzo przydatna inicjatywa w naszej gminie. Obecnie zaczyna się czwarta edycja projektu. Jest to dosyć rozległy projekt, trwający przez cały rok i zrzeszający osoby w wieku 60 plus z terenu naszej gminy. Są to osoby, które chcą działać, robić coś dla siebie i aktywnie spędzać czas. Mamy pięć klubów w pięciu różnych miejscowościach na terenie gminy. Seniorzy spotykają się raz w tygodniu, czyli mniej więcej cztery razy w miesiącu. Przez cały rok mają zajęcia. Organizujemy różnorodne warsztaty – od kreatywnych i plastycznych po ruchowe, które usprawniają ich manualność, motorykę małą i dużą. Mamy również zajęcia kulinarne - mówiła **Anita Michaluk**, pracownik Gminnego Centrum Kultury w Drelowie i koordynator klubów seniora w gminie Drelów.

Zdobywają nowe doświadczenia

Gmina Drelów stara się odpowiadać na potrzeby seniorów. - Jeżeli wskazują nam, że chcieliby się czegoś nauczyć, zdobyć nowe umiejętności albo rozwinąć te, które już mają, staramy się im w tym pomóc. Dopasowujemy zajęcia w taki sposób, żeby seniorzy się nie nudzili i mogli zdobywać nowe doświadczenia - zaznaczyła Anita Michaluk.

Zainteresowanie klubami seniora zdecydowanie nie spada, wzrasta, o czym świadczą same liczby. - Nasi seniorzy wypełniają deklaracje uczestnictwa i z roku na rok mamy ich coraz więcej. Widać to również podczas dzisiejszego wydarzenia. Na liście gości naszego balu seniora znajduje się coraz więcej seniorów, ale mamy również coraz więcej zaproszonych gości. Oznacza to, że rośnie także liczba przyjaciół, którzy gromadzą się wokół klubów, co bardzo nas cieszy - podkreśliła Anita Michaluk.

Zajęcia są prowadzone według trzech głównych nurtów. - Pierwszym są zajęcia kulinarne, ponieważ czerpią radość ze wspólnego gotowania. Mogą razem przygotować potrawy, później wspólnie usiąść i wszystko zjeść. Zajęcia kulinarne są bardzo lubiane. Kolejne to zajęcia plastyczne oraz ruchowe. Sami seniorzy mówią, że są im potrzebne. To trzy główne rodzaje zajęć, o które proszą właściwie każdego roku - wyjaśniła Anita Michaluk.

Na Balu Seniora spotkały się wszystkie kluby, wszystkie opiekunki i instruktorzy, a także osoby zaangażowane w gminną działalność. - Seniorzy mają potrzebę poszerzania swoich znajomości o inne kluby. Chcą się zrzeszać, poznawać i wymieniać doświadczeniami. Sami nam o tym mówili. Spotkanie w Radzyniu bardzo dobrze się udało i seniorzy poprosili, żeby tym razem zaprosić tamtejszy klub do nas. Okazuje się, że ktoś kiedyś mieszkał w Radzyniu, i seniorzy odnajdują między sobą wspólne powiązania. Dzisiaj bawimy się więc wszyscy razem jako jedna duża rodzina senioralna i wspólnie obchodzimy Międzynarodowy Dzień Seniora - tłumaczyła koordynatorka.

Podziękowali za troskę

Organizacja takiego wydarzenia wymaga sporo czasu, zaangażowania wielu osób i energii. - Kwestie finansowe są natomiast naszym najmniejszym problemem dzięki wsparciu Fundacji Wipasz Pomocna Dłoń. Mamy zaplanowany budżet na cały rok i Bal Seniora jest w nim uwzględniony, więc pod tym względem jesteśmy zabezpieczeni - mówiła Anita Michaluk.

FOT. WALDEMAR PEPA

Seniorzy z gminy Drelów mieli okazję bawić się na balu i świętować Międzynarodowy Dzień Seniora

- Samorząd to także dawanie możliwości spędzania wolnego czasu, angażowania się i korzystania z dobrodziejstw życia również w trzecim wieku. Nam, samorządowcom, najwięcej radości sprawia widok was wszystkich – zorganizowanych, dobrze się bawiących i szczęśliwych ludzi - wskazał wójt **Piotr Kazimierski**. Złożył również seniorom, w imieniu samorządu, najlepsze życzenia: uśmiechu, miłości, radości i szczęścia z tego, że są razem. - Widać po waszych uśmiechach, że dobrze się czujecie, a to dla nas wielkie szczęście i wielka radość. Życzę wam przede wszystkim zdrowia. Niech pomysł klubów seniora ma się tak dobrze, jak do tej pory, a nawet jeszcze lepiej. Dziękuję również za troskę i zaproszenie wszystkich instytucji, które dzisiaj się tutaj pojawiły, w tym druhów z Ochotniczej Straży Pożarnej oraz delegacji z poszczególnych jednostek - zaznaczył wójt.

Wskazał, że seniorzy są bardzo ważną częścią samorządu i zapewni, że władze gminy zrobią wszystko, aby najstarsi mieszkańcy mogli czuć się w nim jak najlepiej. - Dziękuję również firmie Wipasz, która niezmiennie wspiera nasze inicjatywy, nie tylko tę, ale również inne podejmowane przez gminę. Jesteście nieodzowną i bardzo ważną częścią naszego samorządu, wyczuloną na ludzkie potrzeby i troski, zawsze wspierającą samorząd i mieszkańców - mówił Piotr Kazimierski.

Firma Wipasz, co roku, na projekt senioralny przekazuje 250 tys. zł, od trzech lat. Przedstawiciele firmy Wipasz byli obecni na Balu Seniora w Drelowie, którzy przekazali seniorom upominek.

Anna Chodyka

eprasa.pl afe08cad6a

Liczy się ciężka praca i wiara w siebie - usłyszeli młodzi Radzynianie

Olimpijska medalistka w radzyńskim liceum

POWIAT RADZYŃSKI Karolina Pęk, mistrzyni paraolimpijska w tenisie stołowym odwiedziła radzyńską młodzież, w ramach realizowanego w powiecie programu wsparcia szkolnictwa specjalnego. Młodzież dowiedziała się, co stoi za sukcesem.

JOANNA DANIELEWICZ

FOT. MICHAŁ NOWACKI/NADESŁANE

Spotkanie z medalistką było okazją do wyróżnień uczniów, którzy dzień wcześniej rywalizowali w Mistrzostwach Szkoły w Tenisie Stołowym Dziewcząt i Chłopców.

Spotkanie odbyło się 6 października w ILO w Radzyniu Podlaskim z młodzieżą nie tylko tej szkoły , ale także uczniami Specjalnego Ośrodka Szkolno-Wychowawczego w Radzyniu Podlaskim. - Medalistka czterech kolejnych igrzysk paraolimpijskich spotkała się z młodzieżą, by opowiedzieć nie tyle o samych medalach, ile o drodze, która do nich prowadziła. Nie talent, ale ciężka praca – to jedna z najważniejszych myśli, jakie wybrzmiały podczas spotkania – informuje **Robert Mazurek**, który rozmowę z mistrzynią przeprowadził.

Praca czyni mistrza

Karolina Pęk to paraolimpijska medalistka z igrzysk w Londynie, Rio de Janeiro, Tokio i Paryżu. - Historia Karoliny pokazuje, że wielkie marzenia nie zawsze pojawiają się od razu. Jak sama przyznała, początkowo wcale nie chciała trenować tenisa stołowego. Prezes klubu z Tarnobrzega przez blisko dwa lata namawiał ją na pierwszy trening. Karolina zdecydowanie odmawiała. Wcześniej znacznie bardziej interesowała ją piłka nożna, którą trenowała nawet w klubowej sekcji razem z chłopcami – relacjonuje Mazurek.

Przygoda z tenisem zaczęła się od przypadkowego treningu, na który trafiła, na zasadzie „tylko zajrzymy".

- Jednym z najbardziej wyrazistych momentów spotkania z Karoliną była rozmowa o tym, co właściwie decyduje o sukcesie. Olimpijka nie pozostawiła w tej kwestii wątpliwości. Jej zdaniem talent stanowi zaledwie około 20 procent sukcesu. Cała reszta to trening, konsekwencja i codzienna praca – mówi Mazurek i przypomina, że złoty medal paraolimpijski w Paryżu był efektem szesnastu lat treningów. - Tysiące godzin spędzonych przy stole, kolejnych zawodów, zwycięstw, ale również porażek, zmęczenia i dni, w których po prostu nie chciało się trenować. Karolina przyznała, że takie dni nadal się zdarzają. Wtedy jednak przypomina sobie, że trening jest jej pracą. Nie zawsze musi mieć na niego ochotę – relacjonuje opowieść olimpijki Robert Mazurek. Podkreśla, że dla zebranej na spotkaniu młodzieży, ważnym było podkreślenie, że sportowiec również ma swoje słabości, z którymi się mierzy.

Każdy ma słabsze momenty

Sukces to nie brak porażek – zaznaczała w rozmowie z młodymi Karolina Pęk. - Przyznała również, że przez wiele lat największym przeciwnikiem była dla niej, ona sama. Nakładała na siebie ogromną presję zwycięstwa. Dopiero kiedy nauczyła się tę presję ograniczać, zaczęła osiągać jeszcze lepsze wyniki – przekazuje moderator spotkania. - Przyznała, ze porażki znosi ciężko, ale z czasem nauczyła się szybciej wracać do równowagi. Po przegranym meczu analizuje błędy, wyciąga wnioski i wraca na trening. Bo porażka nie oznacza końca drogi.

FOT. MICHAŁ NOWACKI/NADESŁANE

Karolina Pęk, paraolimpijska medalistka z igrzysk w Londynie, Rio de Janeiro, Tokio i Paryżu odwiedizia radzyńską młodzież 6 października

Karolina wspomina o tym przytaczając swoją historię z ośrodkiem szkoleniowym w Gdański, gdzie trafiła na testy w wieku 14 lat i usłyszała, że nie zostanie przyjęta. - Dziesięć lat później, już jako 24-letnia zawodniczka, przeprowadziła się do tego samego ośrodka. Spotkała tam trenera, który wcześniej uznał, że nie jest jeszcze wystarczająco dobra. Ta historia stała się kolejnym dowodem na to, że czyjaś opinia nie musi wyznaczać granic naszych możliwości – wskazuje Robert Mazurek.

Młodzi uczestnicy spotkania z olimpijką byli zainteresowani, jak budować w sobie dyscyplinę, radzić ze stresem i porażkami. Karolina udzielała rad w oparciu o własne doświadczenia i opisywała metody, jakie sama wykorzystuje, by pokonać stres, zmierzyć się z porażką, czy zmotywować do pracy. - Podczas spotkania w I LO w Radzyniu Podlaskim młodzież otrzymała więc coś znacznie cenniejszego niż opowieść o sportowym sukcesie. Otrzymała lekcję, że nie trzeba być najlepszym na początku, żeby kiedyś znaleźć się na szczycie. Trzeba tylko nie przestać pracować i nie odpuszczać kolejnej piłki – komentuje spotkanie Robert Mazurek.

Ważne uhonorowanie

Spotkanie z medalistką było okazją do wyróżnień radzyńskich młodych sportowców. - To uczniowie, którzy dzień wcześniej rywalizowali w Mistrzostwach Szkoły w Tenisie Stołowym Dziewcząt i Chłopców. Wśród dziewcząt najlepsza okazała się Amelia Czapska, drugie miejsce zajęła Aleksandra Wiśniewska, a trzecie – Kinga Dąbrowska. W rywalizacji chłopców zwyciężył Szymon Mazur, przed Igorem Mazurkiem i Mikołajem Węgrzyniakiem. Nagrody ufundowane przez starostę radzyńskiego Szczepana Niebrzegowskiego wręczali wspólnie starosta, dyrektor szkoły Ewa Grodzka oraz Karolina Pęk. Zwycięzcy otrzymali nie tylko gratulacje, ale również wyjątkową motywację – informuje Robert Mazurek.

Zakończeniem spotkania był sparing przy tenisowym stole. Z mistrzynią zmierzył się prowadzący spotkanie z nią, Robert Mazurek. Zgromadzona na spotkaniu młodzież miała też okazję z bliska obejrzeć medalowy dorobek Karoliny Pęk.

Droga wojewódzka do remontu

POWIAT RADZYŃSKI Z początkiem października Zarząd Dróg Wojewódzkich podpisał umowę na przebudowę odcinka trasy 813. Część drogi, to ważny ciąg w gminie Komarówka Podlaska.

FOT. GMINA KOMARÓWKA PODLASKA

- Ponad 3,7 mln zł na poprawę bezpieczeństwa i komfortu podróżowania, to dobre wiadomości dla mieszkańców powiatów radzyńskiego i parczewskiego - zaznaczył członek zarządu województwa lubelskiego, Jarosław Kwasek (na zdj. po lewej)

Droga wojewódzka 813 na terenie gminy Komarówka Podlaska, to częściowo ul. Międzyrzecka w stolicy gminy. Inwestycja na niej wyczekiwana była przez mieszkańców od dawna. - Na terenie Komarówki to ul. Międzyrzecka aż do lasu komarowskiego. Kluczową rolę w doprowadzeniu tego przedsięwzięcia do skutku odegrał marszałek Jarosław Kwasek. To dzięki jego osobistemu zaangażowaniu, projekt wszedł w fazę realizacji, odpowiadając na potrzeby mieszkańców i poprawiając bezpieczeństwo w regionie – informuje wójt **Ireneusz Demianiuk**.

Na terenie gminy zmodernizowany zostanie odcinek o długości niespełna kilometra, za kwotę 2 436 980,27 zł. Modernizacja obejmie dobudowę drogi dla pieszych. Natomiast 1,2 km DW 813 będzie remontowana na terenie pow. parczewskiego w miejscowości Babianka, za kwotę 1 298 179,01 zł. - Ponad 3,7 mln zł na poprawę bezpieczeństwa i komfortu podróżowania, to dobre wiadomości dla mieszkańców powiatów radzyńskiego i parczewskiego. To konkretne działania, które odpowiadają na potrzeby mieszkańców naszego regionu – skomentował początek realizacji remontów członek zarządu województwa, **Jarosław Kwasek.**

Zaznaczył, że dobra infrastruktura drogowa to nie luksus. – To podstawa rozwoju naszych gmin i powiatów. Dlatego konsekwentnie zabiegamy o inwestycje, które służą mieszkańcom i poprawiają jakość życia w naszym regionie – podkreślił Kwasek. Umowy na realizację prac na DW 813 podpisane zostały 2 października.

Joanna Danielewicz

Burmistrz do mieszkańców: Uważajcie!

RADZYŃ PODLASKI Do ratusza docierają sygnały, że na terenie Radzynia Podlaskiego pojawili się przedstawiciele firmy, którzy chodzą po domach i oferują dofinansowania. Burmistrz chce to sprawdzić i zaleca ostrożność.

- Dostałem wiadomość od jednej z mieszkanek Radzynia z prośbą, żeby ostrzec przede wszystkim starsze osoby przed ludźmi, którzy chodzą w Radzyniu po domach i oferują fotowoltaikę, magazyny energii czy „dofinansowania" – poinformował mieszkańców **Jakub Jakubowski**.

Sprawdzając temat trafił na materiały mediów ogólnopolskich, które przedstawiły działania jednej z firm na terenie kraju, której handlowcy mieli przedstawiać się jako osoby wykonujące audyt lub kontrolę instalacji, obiecywać dofinansowania, a następnie nakłaniać klientów do podpisywania umów i zaciągania wysokich kredytów. - Nie wiem póki co, czy osoby, które pojawiły się w Radzyniu, mają z tą firmą jakikolwiek związek. Tego nie chcę przesądzać. Ale sam sygnał jest na tyle poważny, że warto zachować ostrożność. Uważajcie i podajcie dalej! – zaapelował do Radzynian burmistrz.

FOT. CHAT GPT

Burmistrz ostrzega, by mieszkańcy nie podejmowali pochopnych decyzji pod wpływem namów pośredników oferujących usługi fotowoltaiczne

Prosi, by mieszkańcy nie podpisywali niczego „na gorąco", żeby przedstawioną ofertę pozostawili bez szybkich deklaracji i na spokojnie się z nią zapoznali i skonsultowali z rodziną i znajomymi. - Jeśli ktoś przychodzi do was do domu z ofertą fotowoltaiki, magazynu energii, pompy ciepła czy rzekomego dofinansowania – nie podpisujcie niczego podczas pierwszej wizyty. Poproście o dokumenty, nazwę firmy i ofertę. Dajcie sobie czas na sprawdzenie. Szczególnie dokładnie sprawdźcie, czy wśród dokumentów nie ma umowy kredytowej lub pożyczki – uczula Jakub Jakubowski.

Dodatkowo prosi o kontakt każdego z mieszkańców miasta, kto miał tego typu wizytę w ostatnim czasie. - Chciałbym sprawdzić, kto i w jaki sposób prowadzi takie działania na terenie naszego miasta – zapowiada burmistrz.

Joanna Danielewicz

eprasa.pl afe08cad6a

- Oświata jest oczkiem w głowie naszego samorządu - mówi wójt

Inwestują w szkoły i jakość nauczania

GMINA BIAŁA PODLASKA

Uczniowie szkół podstawowych w gminie Biała Podlaska będą mogli bezpłatnie skorzystać z dodatkowych zajęć z języka angielskiego i z lekcji pływania. Gmina planuje też termomodernizację placówek edukacyjnych w Ortelu i w Woskrzenicach, na którą pozyskano 8 mln zł. Władze samorządowe planują też budowę boisk przy szkołach m.in. w Grabanowie, starają się również o fundusze na utworzenie Orlika przy Szkole Podstawowej w Sworach.

ANNA CHODYKA

- Mam bardzo dobra wiadomość dla uczniów szkół gminy Biała Podlaska. Otrzymałem z Urzędu Marszałkowskiego w Lublinie umowę dotyczącą dodatkowych zajęć z języka angielskiego. Kwota dofinansowania jest bliska 300 tys. zł. Projekt jest realizowany z naszym wkładem, który wynosi 10 proc., około 20 tys. zł - informuje wójt **Konrad Gąsiorowski**. Dzięki programowi uczniowie będą mogli lepiej kształcić się z języka angielskiego. Jest jednak również gorsza strona tej wiadomości. - Mogliśmy ubiegać się o te środki dlatego, że średnia wyników z języka angielskiego w naszych szkołach była poniżej średniej wojewódzkiej. Był to warunek konieczny. Dobrą wiadomością jest natomiast to, że pojawią się dodatkowe zajęcia, a dzięki projektowi zostaną również zakupione pomoce dydaktyczne. Mam nadzieję, że już w przyszłym roku średnia będzie na poziomie średniej wojewódzkiej albo znacznie wyższa - zaznacza wójt.

Gmina Biała Podlaska dba o edukację. - Oświata jest oczkiem w głowie naszego samorządu, ponieważ to samorząd w dużej mierze ją finansuje. Robimy wszystko, aby nasze szkoły i placówki ciągle się rozwijały, a prowadzone w nich zajęcia były atrakcyjne. Dbamy również o bezpieczeństwo uczniów. Zapewniamy im bezpłatny dowóz do szkół, a także catering - mówi Konrad Gąsiorowski.

Pozyskano również środki między innymi na bezpłatną naukę pływania. - Mam nadzieję, że nasi podopieczni będą z niej korzystali. Kolejną dobrą wiadomością jest pozyskanie 8 mln zł z Funduszy Europejskich dla Lubelskiego w ramach Miejskiego Obszaru Funkcjonalnego, czyli wspólnie z miastem, na termomodernizację dwóch placówek. Mówimy tutaj o szkołach w Woskrzenicach i Ortelu. Dzięki temu projektowi placówki będą nowocześniejsze i ocieplone. Będą również mniej kosztochłonne pod względem ogrzewania zimą czy korzystania z klimatyzacji latem, ponieważ właśnie w taki sposób działa termomodernizacja - wyjaśnia wójt.

Władze gminy zabiegają także o ciągły rozwój infrastruktury sportowej. - Budujemy boisko wielofunkcyjne przy Szkole Podstawowej w Grabanowie. Cały czas aplikujemy również o dofinansowanie budowy Orlika, przy Szkole Podstawowej w Sworach. Staramy się także o środki na budowę boisk przy szkołach podstawowych w Sławacinku Starym i Ciciborze Dużym - zapowiada Konrad Gąsiorowski.

FOT. GMINA BIAŁA PODLASKA/FB

Ostatnio wójt Konrad Gąsiorowski odebrał umowę od marszałka województwa lubelskiego na dofinansowanie do lekcji języka angielskiego w gminnych szkołach

Gmina Biała Podlaska korzysta ze wszystkich możliwych programów, począwszy od Narodowego Programu Rozwoju Czytelnictwa, dzięki któremu kupuje nowe pozycje do szkolnych bibliotek, poprzez Laboratoria Przyszłości czy program Mała Szkoła na BIS. - Dzięki nim nasze szkoły są bardzo dobrze wyposażone w pomoce dydaktyczne, tablety, laptopy czy drukarki 3D, z których może korzystać młodzież - wskazuje wójt i dodaje: - Zachęcamy mieszkańców gminy Biała Podlaska, a także sąsiednich gmin, do zapisywania swoich dzieci do naszych gminnych szkół. Mamy dziewięć placówek, dla których organem prowadzącym jest gmina Biała Podlaska, oraz jedną placówkę w Dokudowie prowadzoną przez stowarzyszenie.

Rekordowa termomodernizacja

GMINA SOSNÓWKA Gmina Sosnówka stawia na nowoczesność, ekologię i realne oszczędności. Zakończyła się jedna z najważniejszych inwestycji samorządowych ostatnich lat. To kompleksowa termomodernizacja kluczowych budynków użyteczności publicznej. - Przedsięwzięcie o łącznej wartości 9 537 475,48 zł to strategicznie zaplanowany krok, który w istotny sposób zmienia oblicze lokalnej infrastruktury - mówi wójt gminy, Marcin Babkiewicz.

Projekt objął głęboką modernizację energetyczną obiektów, które stanowią serce życia administracyjnego, edukacyjnego, kulturalnego i zdrowotnego mieszkańców. Sporą część środków przeznaczyliśmy na Urząd Gminy Sosnówka, gdzie wartość prac wyniosła 4 118 516,84 zł. Znaczące nakłady skierowaliśmy również do Szkoły Podstawowej w Sosnówce, w której inwestycja zamknęła się w kwocie 2 578 298,93 zł. Z kolei modernizacja Gminnego Ośrodka Kultury oraz Gminnej Biblioteki Publicznej pochłonęła 1 875 714,44 zł, a prace w Ośrodku Zdrowia w Sosnówce wyniosły 964 945,27 zł, co łącznie złożyło się na kwotę 9 537 475,48 zł - wylicza wójt gminy, **Marcin Babkiewicz.**

FOT. JUSTYNA LESIUK-KLUJEWSKA

Inwestycja polegała m.in. na modernizacji budynku urzędu gminy

Różne źródła finansowania

Środki na realizację inwestycji pochodziły z różnych źródeł. - Modernizacja GOK-u możliwa była dzięki dofinansowaniu z programu Fundusze Europejskie dla Lubelskiego, ośrodka zdrowia z Programu Fundusze Europejskie dla Lubelskiego 2021-2027, szkoły z Narodowego Funduszu Ochrony Środowiska oraz w ramach KPO, a urząd gminy z Polskiego Ładu - wyjaśnia **Dorota Szrama**, inspektor ds. Funduszy Europejskich. - W 2025 roku zakończyliśmy termomodernizację ośrodka zdrowia i urzędu gminy. Jeśli chodzi o GOK, to roboty budowlane się zakończyły, ale projekt jeszcze się nie zakończył. W projekcie pn. „Modernizacja Gminnego Ośrodka Kultury i Biblioteki w Sosnówce" w najbliższym czasie zostanie zakupione wyposażenie. Z kolei jesteśmy w trakcie prac w szkole - dodaje.

Zakres prac był ogromny

- W budynku, w którym mieści się ośrodek zdrowia, docieplliliśmy ściany, wymieniliśmy stolarkę drzwiową, zainstalowaliśmy pompę ciepła plus instalację fotowoltaiczną. W GOK-u zakres prac obejmował docieplenie, wymianę poszycia dachowego, okien i drzwi zewnętrznych, prace budowlane w środku, w tym wymiana podłóg, elektryki, instalacji wodnej, pieca na peletowy. W szkole w ramach projektu zostanie zamontowana między innymi pompa ciepła głębinowa oraz instalacja fotowoltaiczna, planowana jest wymiana okien, drzwi zewnętrznych, docieplenie ścian. - wymienia Marcin Babkiewicz.

Ekonomia, ekologia i społeczność

Jak podkreśla włodarz, projekt łączy w sobie trzy kluczowe wymiary zrównoważonego rozwoju. Pierwszy to wymiar ekonomiczny. - Zastosowanie nowoczesnych technologii izolacyjnych oraz sprawniejszych systemów grzewczych drastycznie ogranicza straty ciepła. Dla budżetu gminy oznacza to znaczne obniżenie codziennych kosztów eksploatacji i ogrzewania budynków - wyjaśnia wójt. Kolejnym wymiarem jest wymiar ekologiczny. - Redukcja zużycia energii przekłada się bezpośrednio na spadek emisji gazów cieplarnianych i pyłów. Inwestycja stanowi realny wkład w poprawę jakości powietrza w całym regionie - zauważa Marcin Babkiewicz i dodaje, że inwestycje mają też wymiar społeczny. - Z efektów modernizacji bezpośrednio korzysta 2 300 mieszkańców gminy Sosnówka. Nowe warunki odczują zarówno dzieci uczące się w szkole, pacjenci lokalnego ośrodka zdrowia, uczestnicy wydarzeń kulturalnych, jak i interesanci załatwiający sprawy w urzędzie gminy - zaznacza.

Dzięki tej inwestycji obiekty publiczne w Sosnówce nie tylko zyskały nowy, estetyczny wygląd, ale przede wszystkim stały się energooszczędne i przyjazne dla użytkowników na kolejne dziesięciolecia.

Justyna Lesiuk-Klujewska

Sprawdź czy chcesz być żołnierzem

BIAŁA PODLASKA Osoby, które chcą sprawdzić się w wojsku, zdobyć nowe umiejętności i rozpocząć drogę do dalszej służby w Siłach Zbrojnych RP, mogą zgłaszać się do kolejnego turnusu Dobrowolnej Zasadniczej Służby Wojskowej. Będzie to dziewiąte i zarazem ostatnie takie szkolenie w 2026 roku.

IX turnus szkolenia w ramach Dobrowolnej Zasadniczej Służby Wojskowej odbędzie się od 16 listopada do 12 grudnia 2026 roku. Szkolenie podstawowe potrwa 27 dni i zakończy się złożeniem uroczystej przysięgi wojskowej.

W czasie szkolenia ochotnicy poznają podstawowe zasady funkcjonowania wojska. Będą szkolić się m.in. z zakresu taktyki, strzelectwa, działania w warunkach polowych oraz podstawowych umiejętności żołnierskich.

Po ukończeniu szkolenia podstawowego żołnierz może zdecydować o dalszym kierunku swojej służby. Dobrowolna Zasadnicza Służba Wojskowa może być pierwszym krokiem do zawodowej służby wojskowej, Wojsk Obrony Terytorialnej lub aktywnej rezerwy.

Uczestnik DZSW otrzymuje wynagrodzenie na poziomie żołnierzy zawodowych – około 6500 zł, już od pierwszego dnia służby.

FOT. WCR BIAŁA PODLASKA

Wniosek o powołanie do DZSW można złożyć online za pośrednictwem Portalu Rekrutacyjnego Wojska Polskiego lub osobiście w Wojskowym Centrum Rekrutacji

Zapewnione są również zakwaterowanie i wyżywienie, umundurowanie i wyposażenie oraz opieka medyczna. Służba daje także możliwość zdobycia doświadczenia i kwalifikacji wojskowych. Po spełnieniu wymaganych warunków jej uczestnicy mają pierwszeństwo w naborze do zawodowej służby wojskowej.

Wniosek o powołanie do DZSW można złożyć online za pośrednictwem Portalu Rekrutacyjnego Wojska Polskiego lub osobiście w Wojskowym Centrum Rekrutacji.

Wojskowe Centrum Rekrutacji w Białej Podlaskiej mieści się przy al. Tysiąclecia 28. Szczegółowe informacje można uzyskać pod numerem telefonu 261 352 400.

oprac.(ach)

eprasa.pl afe08cad6a

Nierzadko narzekamy na kłopotliwe sąsiedztwo

Czy można ukarać właściciela za szczekanie jego psa?

REGION Do naszej redakcji docierają kolejne sygnały od zrozpaczonych mieszkańców regionu, którzy zmagają się z uciążliwym problemem. Nie mogą w nocy odpocząć, wyspać się, bo słyszą ciągłe szczekanie psów ich sąsiadów. Sprawdzamy, gdzie leży granica prawa, co na ten temat mówi Inspekcja Weterynaryjna i czy w takich sytuacjach policja ma podstawy do ukarania właściciela.

JUSTYNA LESIUK-KLUJEWSKA

FOT. AI

Szczekające przez całą noc psy mogą dać się we znaki sąsiadom

Problem ciągłego hałasu i uciążliwego sąsiedztwa zwierząt dotyka mieszkańców zarówno terenów wiejskich, jak i miejskich. Czytelniczka z powiatu łosickiego w swojej relacji opisuje sytuację związaną ze szczekaniem psów sąsiadów jako wycieńczającą i bezwyjściową. – Jest to sytuacja bardzo patowa, dla nas okropna, bo nie można się normalnie wyspać – relacjonuje kobieta. – Psy ujadają od trzeciej w nocy, rzucają się do płotu, jak ktoś przejeżdża na rowerze, idzie ulicą. Sąsiadka zapytała mnie, czy ona ma psy zabijać, bo szczekają. A ja siedzę na swoim własnym tarasie, nie mogę normalnie wypić herbaty, bo te psy no stop po prostu ujadają - dodaje rozżalona czytelniczka.

Naturalne zachowanie psa

Z analogiczną udręką zmaga się mieszkanka Białej Podlaskiej, u której problem hałasu nakłada się na kwestie higieniczne. – „Nie mogę napić się spokojnie kawy, bo śmierdzą mi psie kupy. Wynika to z faktu, że kojec znajduje się blisko ogrodzenia między posesją moją a sąsiadów. W nocy moje dzieci nie mogą spać, bo psy szczekają. Mam dość!" – skarży się mieszkanka Białej Podlaskiej. Kobieta próbowała rozmawiać bezpośrednio z właścicielami psa, ale – jak podkreśla – „nic nie wskórała".

Jak wskazuje inspektor weterynaryjny ds. zwalczania chorób zakaźnych zwierząt oraz ochrony zwierząt w Powiatowym Inspektoracie Weterynarii w Łosicach, lek. wet. Anna Gorzkowska, wokalizacja jest naturalną potrzebą psa, a sam hałas nie oznacza automatycznie łamania prawa w zakresie ochrony zwierząt.

- Szczekanie oraz inne formy wokalizacji należą do naturalnych zachowań psów i stanowią jeden ze sposobów komunikowania się zwierzęcia z otoczeniem. Wokalizacja może być związana m.in. z reakcją na bodźce zewnętrzne, obecnością innych osób lub zwierząt, zachowaniem terytorialnym, pobudzeniem, potrzebą kontaktu czy innymi stanami emocjonalnymi. (...) Samo występowanie szczekania, również w porze nocnej, nie może być utożsamiane z niewłaściwym utrzymywaniem zwierzęcia ani stanowić samoistnej podstawy do stwierdzenia naruszenia przepisów ustawy o ochronie zwierząt - informuje **Anna Gorzkowska.**

Ocenie podlegają warunki utrzymania psów

Sąsiedzi często skarżą się na stawianie kojców tuż przy ogrodzeniu. W tej kwestii inspektor Anna Gorzkowska odpowiada jednoznacznie:

Obowiązujące przepisy dotyczące ochrony zwierząt nie określają konkretnej odległości kojca dla psa od ulicy, drogi lub granicy nieruchomości. Sam fakt usytuowania kojca w pobliżu ogrodzenia lub ulicy nie stanowi zatem naruszenia przepisów o ochronie zwierząt. Ocenie podlegają natomiast rzeczywiste warunki utrzymywania zwierząt, w szczególności zapewnienie odpowiedniego schronienia, wody, karmy, możliwości swobodnej zmiany pozycji ciała i niezbędnego ruchu."

Wątpliwości budzi też trzymanie psów ras uznawanych za groźne, takich jak np. amstaff. - Obowiązek uzyskania zezwolenia dotyczy utrzymywania psa rasy uznawanej za agresywną, znajdującej się w wykazie określonym w rozporządzeniu Ministra Spraw Wewnętrznych i Administracji z dnia 28 kwietnia 2003 r. w sprawie wykazu ras psów uznawanych za agresywne. Przykładowo, American Staffordshire Terrier (amstaff) nie został wymieniony w tym wykazie, w związku z czym samo posiadanie psa tej rasy nie powoduje obowiązku uzyskania zezwolenia, o którym mowa w art. 10 ustawy o ochronie zwierząt - wyjaśnia lek. wet.

Gdzie kończy się rola weterynarza?

Organ weterynaryjny wyraźnie odgranicza dobrostan zwierząt od zakłócania porządku publicznego. Ewentualna uciążliwość związana z hałasem i zakłócaniem spokoju lub porządku publicznego stanowi odrębną kwestię, pozostającą poza zakresem właściwości Inspekcji Weterynaryjnej, i może być zgłaszana właściwym organom, w szczególności policji - mówi Anna Gorzkowska i dodaje: W przypadku podejrzenia naruszenia przepisów ustawy o ochronie zwierząt zgłoszenie powinno wskazywać konkretne okoliczności mogące świadczyć o niewłaściwym traktowaniu lub utrzymywaniu zwierząt. Sam fakt szczekania psów, w tym w porze nocnej, nie stanowi podstawy do stwierdzenia takiego naruszenia. Informacyjnie wskazuję również, że ustawa z dnia 3 lipca 2026 r. o zmianie ustawy o ochronie zwierząt, wprowadzająca m.in. zakaz trzymania psów i kotów na uwięzi oraz nowe zasady dotyczące utrzymywania psów w kojcach, wejdzie w życie z dniem 28 lipca 2027 r. Do tego czasu zastosowanie mają przepisy obowiązujące obecnie.

Czy można ukarać właściciela psa?

Choć Inspekcja Weterynaryjna nie ukarze właściciela za samo szczekanie psa, inne uprawnienia posiada policja. Jak kończą się tego typu interwencje? – Tak naprawdę wszystko zależy od konkretnej sytuacji. Zależy od tego, jaka jest sytuacja zastana, od długotrwałości i stopnia uciążliwości hałasu, a także od postawy i zachowania właściciela zwierzęcia oraz kwalifikacji prawnej zdarzenia przyjęta przez interweniujących funkcjonariuszy. Interwencja może zakończyć się skierowaniem wniosku do sądu, mandatem, pouczeniem, a równie dobrze się zakończyć brakiem jakichkolwiek sankcji, bo policjanci stwierdzą brak znamion wykroczenia. Wszystko zależy od tego, jak policjant zakwalifikuje dane zdarzenie i z jakiego artykułu – wyjaśnia asp. **Katarzyna Gągolińska** z Komendy Miejskiej Policji w Białej Podlaskiej.

Szczekający pies a prawo

Kwestia uciążliwego szczekania psa – szczególnie w przypadku domów jednorodzinnych – nie jest prawnie taka prosta. Pies to zwierzę i szczekanie jest dla niego czymś naturalnym, zwłaszcza na terenach wiejskich czy w zabudowie jednorodzinnej, gdzie psów na ulicy bywa więcej. - W prawie mamy artykuł 144 Kodeksu Cywilnego, który dotyczy tzw. immisji (m.in. hałasu czy odoru). Sąsiedzi mają prawo skierować sprawę do sądu cywilnego. Trzeba jednak pamiętać, że taki proces bywa skomplikowany i może trwać nawet kilka lat. W procesie cywilnym sąd może w skrajnych przypadkach zobowiązać właściciela do podjęcia działań eliminujących uciążliwość – na przykład do usunięcia zwierzęcia z danego miejsca lub zabezpieczenia terenu tak, aby pies nie zakłócał ciszy nocnej - mówi prawnik, **Jarosław Klimowicz.** - Sąsiedzi mogą również zgłosić sprawę dzielnicowemu, na policję lub do straży miejskiej. Interwencja służb i potencjalny mandat dla właściciela psa często działają najbardziej mobilizująco. Aby jednak sprawa miała bieg w postępowaniu mandatowym lub sądowym, niezbędne są dowody np. nagrania ujadającego psa (szczególnie w godzinach nocnych). Rozwiązywanie sporów sąsiedzkich na drodze prawnej wymaga zebrania twardych dowodów, ponieważ samo stwierdzenie hałasu bez udokumentowania skali problemu może okazać się niewystarczające - zaznacza prawnik.

Wymienią 1000 lamp na ledowe

GMINA BIAŁA PODLASKA Gmina Biała Podlaska wymienia ponad 1000 lamp na ledowe. Inwestycja kosztuje 714 tys. zł. Prace wykona firma z Białej Podlaskiej. Przedsięwzięcie ma przynieść znaczące oszczędności.

FOT. GMINA BIAŁA PODLASKA/FB

Wójt Konrad Gąsiorowski podpisał umowę na wymianę 1000 lamp na ledowe

- Kilka lat temu, dzięki pozyskaniu środków na energooszczędne oświetlenie, wymieniliśmy wszystkie lampy będące własnością gminy. Pozostały lampy znajdujące się na słupach należących do PGE. Po kilku latach przeprowadziliśmy analizę i stwierdziliśmy, że wcześniejsza inwestycja przyniosła nam oszczędności. Dlatego jak najszybciej podjęliśmy działania zmierzające do wymiany wszystkich starych lamp sodowych na energooszczędne - mówi wójt gminy Biała Podlaska, **Konrad Gąsiorowski**.

Nowe lampy zużywają trzy, cztery, a nawet pięć razy mniej energii. Są również inteligentne pod względem sterowania, ponieważ większością obwodów można zarządzać zza biurka. - Decyzja o wymianie oświetlenia wynika więc przede wszystkim z oszczędności. Drugim bardzo ważnym aspektem jest jakość oświetlenia, która jest dużo lepsza. Mieszkańcy podczas rozmów przekazują nam podziękowania i opinie, że dzięki nowemu oświetleniu czują się bezpieczniej na drogach. Oceniają również, że jakość światła jest zdecydowanie lepsza - wskazuje Konrad Gąsiorowski.

Gmina Biała Podlaska wymienia około tysiąca lamp. - Całość finansujemy z własnego budżetu. W tej chwili nie mamy na ten cel żadnego projektu. Kilka lat temu przystąpiliśmy do projektu „Rozświetlamy Polskę", jednak nie otrzymaliśmy wówczas dofinansowania z Polskiego Ładu. Mimo to udało się wygospodarować w budżecie około 714 tys. zł na wymianę oświetlenia - przekazuje wójt.

Władze gminy zakładają, że inwestycja zwróci się po około pięciu latach. - Po tym czasie będziemy już dzięki niej uzyskiwali oszczędności. Dla mieszkańców oznacza to z jednej strony lepszą jakość oświetlenia, a z drugiej oszczędności w budżecie gminy. Dzięki nim będziemy mogli realizować kolejne potrzeby zgłaszane przez mieszkańców, takie jak nowe chodniki czy drogi - zauważa Konrad Gąsiorowski. Prace potrwają trzy miesiące, wykona je firma IGPOL Iga Olsznowska.

Anna Chodyka

eprasa.pl afe08cad6a

„Królową państw moich obieram". Tak narodził się kult Królowej Polski

Od Lwowa po Podlasie. Pod

POWIAT BIALSKI Od średniowiecznej „Bogurodzicy", przez objawienia włoskiego jezuity, aż po słynne śluby króla Jana Kazimierza we Lwowie. Kult Matki Bożej jako Królowej Polski przez stulecia splatał się z burzliwymi dziejami naszego narodu. Dziś tę wielowiekową tradycję pielęgnują również mieszkańcy południowego Podlasia, gdzie coraz większą rolę odgrywa Bractwo Najświętszej Maryi Panny Królowej Korony Polski..

FOT. JUSTYNA LESIUK-KLUJEWSKA

Kapliczka z Ryngrafem - znak rozpoznawczy bractwa

FOT. BRACTWO NAJŚWIĘTSZEJ MARYI PANNY KRÓLOWEJ KORONY POLSKI (FB)

Członkowie Bractwa Najswiętszej Maryi Panny Królowej Korony Polski 15 sierpnia 2026 w Częstochowie

JUSTYNA LESIUK-KLUJEWSKA

Od początków polskiej państwowości, której fundamentem był chrzest księcia **Mieszka I** w 966 roku, kult Bogarodzicy odgrywał ważną rolę w kształtowaniu tożsamości narodowej. W najtrudniejszych momentach dziejowych – podczas najazdów, potopu szwedzkiego, wojen z Imperium Osmańskim czy wojny polsko-bolszewickiej – Polacy zwracali się ku Maryi, widząc w Niej nie tylko duchową Matkę i Orędowniczkę, lecz także Opiekunkę Ojczyzny.

Relacja narodu polskiego z Matką Bożą stanowi szczególne zjawisko w historii religijnej i kulturowej Europy Środkowo-Wschodniej. Władcy z dynastii Piastów i Jagiellonów, królowie elekcyjni, rycerstwo, szlachta oraz zwykli mieszkańcy Rzeczypospolitej upatrywali w Maryi patronki państwa i narodu. Z biegiem wieków kult ten stał się jednym z ważnych elementów polskiej tradycji.

Bogurodzica

Jednym z najstarszych świadectw kultu maryjnego jest „Bogurodzica" – najstarsza zachowana polska pieśń religijna. W średniowieczu pełniła funkcję pieśni o charakterze hymnicznym, towarzysząc Polakom podczas doniosłych wydarzeń, również militarnych.

Śpiewana między innymi przed bitwą pod Grunwaldem w 1410 roku była nie tylko wyrazem wiary rycerstwa, lecz także symbolem wspólnoty i jedności. Jej słowa, łączące prośby o pomyślność doczesną i zbawienie wieczne, pokazują, jak silnie religia przenikała codzienne życie dawnych Polaków.

Kult maryjny rozwijał się zarówno dzięki liturgii i działalności Kościoła, jak i pobożności ludowej. Maryja stawała się coraz bliższa wiernym, obecna w ich modlitwach, troskach i nadziejach.

Ważną rolę odegrały powstające sanktuaria, pielgrzymki i fundacje klasztorne. Szczególne znaczenie zyskała Jasna Góra, gdzie w 1382 roku książę **Władysław Opolczyk** ufundował klasztor paulinów.

Wraz z rozwojem wielonarodowej Rzeczypospolitej kult Matki Bożej umacniał się jako jeden z elementów łączących mieszkańców różnych ziem i stanów społecznych. Maryję postrzegano jako opiekunkę chroniącą przed wojnami, epidemiami i innymi zagrożeniami. Stopniowo kształtowała się tradycja nadawania Jej nie tylko godności duchowej patronki, lecz także tytułu Królowej Polski.

Objawienia o. Giulianiego Mancinelliego

Szczególne znaczenie dla upowszechnienia tytułu Królowej Polski miały wydarzenia z początku XVII wieku, związane z włoskim jezuitą o. **Giulianim Mancinellim** (1537–1618).

Według przekazów religijnych 14 sierpnia 1608 roku, w wigilię uroczystości Wniebowzięcia Najświętszej Maryi Panny, zakonnik modlił się w klasztorze jezuitów w Rzymie. Miał wówczas ujrzeć Maryję w purpurowym płaszczu, z Dzieciątkiem Jezus na ręku.

Gdy zapytał, jakim jeszcze tytułem mógłby Ją uczcić, miał usłyszeć słowa:

„Dlaczego nie nazywasz Mnie Królową Polski? Ja to Królestwo bardzo umiłowałem i wielkie rzeczy dla niego zamierzam, ponieważ osobliwą miłością ku Mnie płoną jego synowie".

Przekaz o objawieniu stał się dla jezuity impulsem do szerzenia kultu Maryi jako Królowej Polski.

W 1610 roku Mancinelli przybył do Polski. Według tradycji 8 maja, podczas odprawiania mszy świętej w katedrze wawelskiej, przy grobie św. Stanisława, ponownie doświadczył mistycznego widzenia. Matka Boża miała wówczas powiedzieć: „Ja jestem Królową Polski. Jestem Matką tego narodu".

Wieści o objawieniach dotarły na dwór króla **Zygmunta III Wazy** i wzbudziły zainteresowanie wśród duchowieństwa oraz szlachty. Do rozpowszechniania kultu przyczynili się między innymi biskup krakowski **Piotr Tylicki** i prymas **Wojciech Baranowski**.

Ważnym wydarzeniem w rozwoju kultu maryjnego była koronacja obrazu Matki Bożej Jasnogórskiej koronami papieskimi w 1717 roku. Odbyła się za zgodą papieża **Klemensa XI** i była pierwszą taką koronacją poza Włochami.

Śluby Lwowskie króla Jana Kazimierza

Przełomowym momentem w dziejach kultu Maryi jako Królowej Polski stały się Śluby Lwowskie króla **Jana II Kazimierza Wazy**, złożone 1 kwietnia 1656 roku, w czasie potopu szwedzkiego.

Rzeczpospolita znajdowała się wówczas w dramatycznym położeniu. Wojska szwedzkiego króla **Karola X Gustawa** zajęły znaczną część kraju, w tym Warszawę i Kraków. Wielu przedstawicieli szlachty oraz dowódców wojskowych przeszło na stronę najeźdźcy, a **Jan Kazimierz** został zmuszony do opuszczenia kraju i schronienia się w Głogówku.

Jednym z najważniejszych wydarzeń tamtego okresu była obrona Jasnej Góry. Od listopada do grudnia 1655 roku załoga klasztoru, dowodzona przez przeora o. **Augustyna Kordeckiego**, odpierała ataki wojsk szwedzkich pod dowództwem generała **Burcharda Müllera**.

Skuteczna obrona sanktuarium została przez wiernych odczytana jako znak szczególnej opieki Matki Bożej. Stała się również ważnym symbolem oporu przeciwko najeźdźcom. Do walki włączyły się kolejne oddziały, a wśród organizatorów oporu znaleźli się między innymi **Stefan Czarniecki** i **Jerzy Lubomirski**.

Po powrocie do kraju Jan Kazimierz udał się do Lwowa, który pozostawał poza kontrolą Szwedów. Tam, 1 kwietnia 1656 roku, w katedrze lwowskiej, podczas uroczystej mszy świętej sprawowanej przez nuncjusza apostolskiego **Pietra Vidoniego**, złożył śluby przed obrazem Matki Bożej Łaskawej.

Monarcha ogłosił wówczas:

„Wielka Boga-Człowieka Matko, Najświętsza Panno! Ja, Jan Kazimierz, z opatrzności Twojego Syna, Króla królów, i z Twojej łaski król, pragnąc gorąco, aby Twoja chwała w moim królestwie była pomnożona, Ciebie dziś za patronkę moją i za Królową państw moich obieram...".

Tekst ślubów przygotowano przy współudziale biskupa krakowskiego **Andrzeja Trzebickiego**.

Akt ten miał wymiar religijny, ale również publiczny i polityczny. Król oddał Rzeczpospolitą pod opiekę

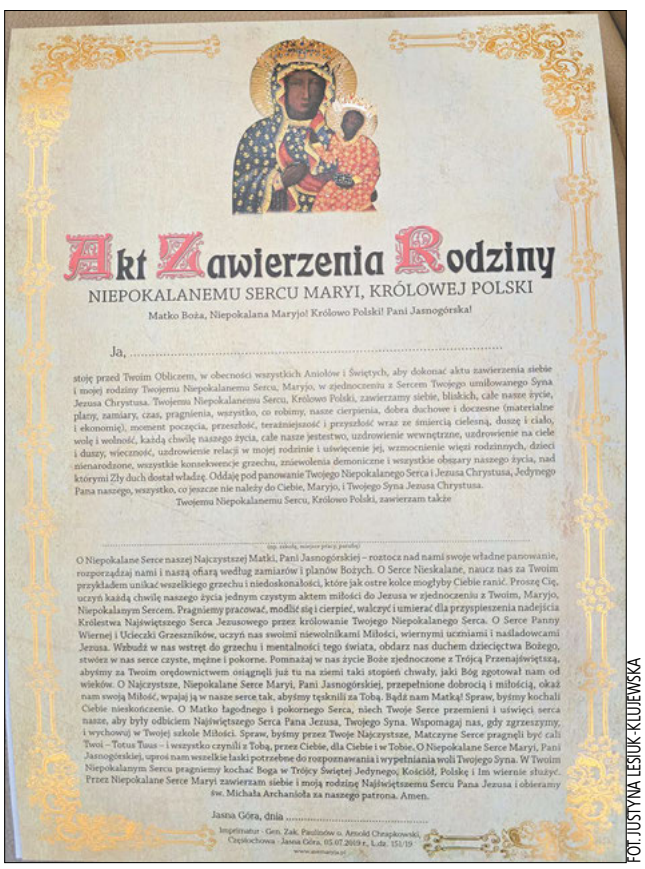
Akt Zawierzenia Rodziny

NIEPOKALANEMU SERCU MARYI, KRÓLOWEJ POLSKI

Matko Boża, Niepokalana Maryjo! Królowo Polski! Pani Jasnogórska!

Ja, ...

stoję przed Twoim Obliczem, w obecności wszystkich Aniołów i Świętych, aby dokonać aktu zawierzenia siebie i mojej rodziny Twojemu Niepokalanemu Sercu, Maryjo, w zjednoczeniu z Sercem Twojego umiłowanego Syna Jezusa Chrystusa. Twojemu Niepokalanemu Sercu, Królowo Polski, zawierzamy siebie, bliskich, całe nasze życie, plany, zamiary, czas, pragnienia, wszystko, co robimy, nasze cierpienia, dobra duchowe i doczesne (materialne i ekonomię), moment poczęcia, przeszłość, teraźniejszość i przyszłość wraz ze śmiercią cielesną, duszę i ciało, wolę i wolność, każdą chwilę naszego życia, całe nasze jestestwo, uzdrowienie wewnętrzne, uzdrowienie na ciele i duszy, wieczność, uzdrowienie relacji w mojej rodzinie i uświęcenie jej, wzmocnienie więzi rodzinnych, dzieci nienarodzone, wszystkie konsekwencje grzechu, zniewolenia demoniczne i wszystkie obszary naszego życia, nad którymi Zły duch dostał władzę. Oddaję pod panowanie Twojego Niepokalanego Serca i Jezusa Chrystusa, Jedynego Pana naszego, wszystko, co jeszcze nie należy do Ciebie, Maryjo, i Twojego Syna Jezusa Chrystusa.

Twojemu Niepokalanemu Sercu, Królowo Polski, zawierzam także

(np. zdrowie, miejsce pracy, parafię)

O Niepokalane Serce naszej Najczystszej Matki, Pani Jasnogórskiej – roztocz nad nami swoje władne panowanie, rozporządzaj nami i naszą ofiarą według zamiarów i planów Bożych. O Serce Nieskalane, naucz nas za Twoim przykładem unikać wszelkiego grzechu i niedoskonałości, które jak ostre kolce mogłyby Ciebie ranić. Proszę Cię, uczyń każdą chwilę naszego życia jednym czystym aktem miłości do Jezusa w zjednoczeniu z Twoim, Maryjo, Niepokalanym Sercem. Pragniemy pracować, modlić się i cierpieć, walczyć i umierać dla przyspieszenia nadejścia Królestwa Najświętszego Serca Jezusowego przez królowanie Twojego Niepokalanego Serca. O Serce Panny Wiernej i Uciecki Grzeszników, uczyń nas swoimi niewolnikami Miłości, wiernymi uczniami i naśladowcami Jezusa. Wzbudź w nas wstręt do grzechu i mentalności tego świata, obdarz nas duchem dziecięctwa Bożego, stwórz w nas serce czyste, mężne i pokorne. Pominażaj w nas życie Boże jednoczone z Trójcą Przenajświętszą, abyśmy za Twoim orędownictwem osiągnęli już tu na ziemi taki stopień chwały, jaki Bóg zgotował nam od wieków. O Najczystsze, Niepokalane Serce Maryi, Pani Jasnogórskiej, przepełnione dobrocią i miłością, okaż nam swoją Miłość, wpajaj ją w nasze serce tak, abyśmy tęsknili za Tobą. Bądź nam Matką! Spraw, byśmy kochali Ciebie nieskończenie. O Matko łagodnego i pokornego Serca, niech Twoje Serce przemieni i uświęci serca nasze, aby były odbiciem Najświętszego Serca Pana Jezusa, Twojego Syna. Wspomagaj nas, gdy zgrzeszymy, i wychowuj w Twojej szkole Miłości. Spraw, byśmy przez Twoje Najczystsze, Matczyne Serce pragnęli być cali Twoi – Totus Tuus – i wszystko czynili z Tobą, przez Ciebie, dla Ciebie i w Tobie. O Niepokalane Serce Maryi, Pani Jasnogórskiej, uproś nam wszelkie łaski potrzebne do rozpoznawania i wypełniania woli Twojego Syna. W Twoim Niepokalanym Sercu pragniemy kochać Boga w Trójcy Świętej Jedynego, Kościół, Polskę i Im wiernie służyć. Przez Niepokalane Serce Maryi zawierzam siebie i moją rodzinę Najświętszemu Sercu Pana Jezusa i obieramy św. Michała Archanioła za naszego patrona. Amen.

Jasna Góra, dnia .....

Imprimatur - Gen. Zak. Paulinów o. Arnold Chrapkowski, Częstochowa - Jasna Góra, 05.07.2009 r., L.dz. 151/19
www.matkamaryja.pl

FOT. JUSTYNA LESIUK-KLUJEWSKA

Treść aktu zawierzenia

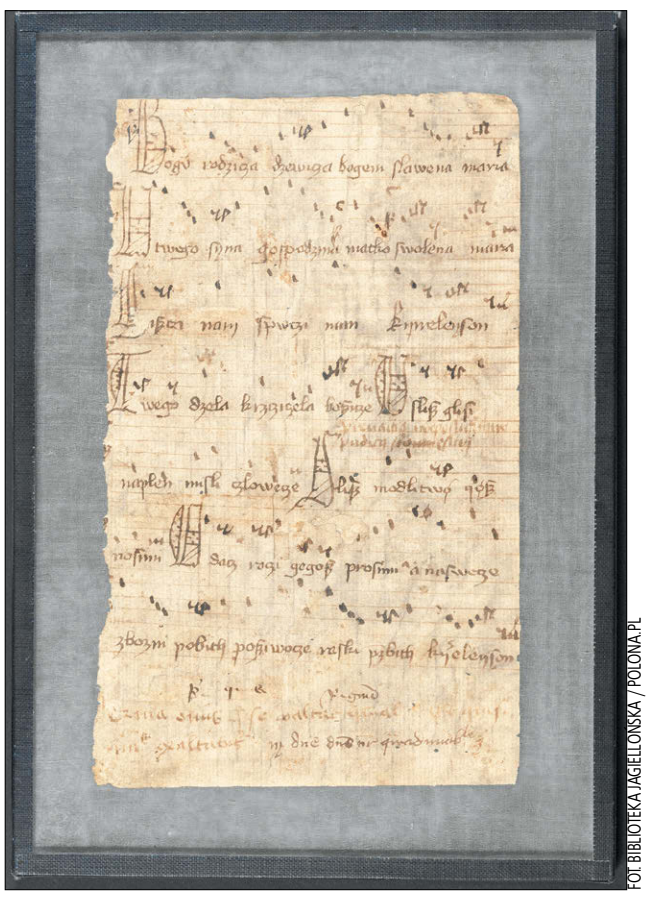
FOT. BIBLIOTEKA JAGIELLOŃSKA / POLONA.PL

Bogurodzica, rysopis z 1407 r.

eprasa.pl afe08cad6a

opieką Królowej Polski

FOT. WIKIMEDIA COMMONS / DOMENA PUBLICZNA

Andrzej Stech i Ferdynand van Kessel, Bitwa pod Chocimiem 1673 r.

Maryi, zobowiązując się do szerzenia Jej kultu oraz poprawy losu najuboższych mieszkańców kraju, zwłaszcza chłopów.

Śluby Lwowskie na trwałe wpisały tytuł Królowej Polski w narodową tradycję religijną.

Rycerstwo i Niebieska Hetmanka

Z czasem Matka Boża Królowa Polski zaczęła być nazywana Niebieską Hetmanką polskiego oręża. Dla wielu żołnierzy i rycerzy walka w obronie Ojczyzny była nie tylko obowiązkiem wobec monarchy i państwa, lecz także służbą wartościom religijnym.

Symbolem tej postawy stał się ryngraf – metalowa płytka w kształcie tarczy, noszona na piersi, często z wizerunkiem Matki Bożej Częstochowskiej lub Ostrobramskiej oraz Orła Białego. Ryngrafy towarzyszyły polskim żołnierzom przez kolejne stulecia, także podczas powstań narodowych i walk o niepodległość.

Kult maryjny był obecny również podczas wojen z Imperium Osmańskim. Przed bitwami pod Chocimiem w 1621 i 1673 roku polscy żołnierze uczestniczyli w nabożeństwach, prosząc o wstawiennictwo Bogurodzicy. Wśród dowódców odwołujących się do tej tradycji byli **Jan Karol Chodkiewicz** oraz Jan Sobieski.

Szczególne miejsce w pamięci historycznej zajmuje odsiecz wiedeńska z 1683 roku. Przed wyprawą król **Jan III Sobieski** modlił się między innymi na Jasnej Górze i w Piekarach Śląskich.

Po zwycięstwie nad wojskami tureckimi pod Wiedniem 12 września 1683 roku monarcha skierował do papieża **Innocentego XI** słynne słowa: „Venimus, vidimus, Deus vicit", czyli „Przybyliśmy, zobaczyliśmy, Bóg zwyciężył".

Kolejnym wydarzeniem, które w polskiej tradycji religijnej połączono z opieką Matki Bożej, była Bitwa Warszawska w sierpniu 1920 roku.

Gdy Armia Czerwona pod dowództwem **Michaiła Tuchaczewskiego** zbliżała się do Warszawy, polscy biskupi zgromadzeni na Jasnej Górze ponowili akt zawierzenia Ojczyzny Maryi.

W dniach 14–15 sierpnia doszło do ciężkich walk pod Ossowem i Radzyminem. W przekazach religijnych zachowały się opowieści o rzekomych widzeniach Matki Bożej nad Warszawą. Zwycięstwo polskiego wojska zaczęto określać mianem „Cudu nad Wisłą".

Data 15 sierpnia, przypadająca w uroczystość Wniebowzięcia Najświętszej Maryi Panny, jest dziś również Świętem Wojska Polskiego.

Dzieje Bractwa NMP Królowej Korony Polski

Ważną rolę w podtrzymywaniu tradycji maryjnej odgrywa Bractwo Najświętszej Maryi Panny Królowej Korony Polski.

Według historii wspólnoty jego początki sięgają 1718 roku, czyli okresu bezpośrednio po koronacji obrazu Matki Bożej Jasnogórskiej. Powstanie bractwa wiązane jest z aprobatą papieża **Klemensa XI**.

Głównym zadaniem wspólnoty było szerzenie kultu Królowej Polski, pogłębianie życia religijnego oraz modlitwa w intencji Ojczyzny. Członkowie bractwa zobowiązywali się również do pielęgnowania wartości rodzinnych i niesienia pomocy potrzebującym.

W czasach zaborów działalność organizacji napotykała liczne przeszkody, a jej struktury ulegały rozproszeniu. Mimo to tradycja zawierzenia Maryi była nadal pielęgnowana, szczególnie na Jasnej Górze.

W okresie II wojny światowej i późniejszych rządów komunistycznych kult Królowej Polski pozostawał dla wielu wiernych ważnym elementem tożsamości religijnej i narodowej.

Szczególną rolę odegrały Wielka Nowenna oraz Jasnogórskie Śluby Narodu, których tekst opracował więziony wówczas prymas, kardynał **Stefan Wyszyński**.

W 2018 roku, w setną rocznicę odzyskania przez Polskę niepodległości, bractwo zostało reaktywowane przy sanktuarium na Jasnej Górze.

FOT. BRACTWO NAJŚWIĘTSZEJ MARYI PANNY KRÓLOWEJ KORONY POLSKI

Haftowany herb Bractwa Najświętszej Maryi Panny Królowej Korony Polski na białym płaszczu członka wspólnoty. Przedstawia wizerunek Matki Bożej Jasnogórskiej w otoczeniu łacińskiej nazwy Bractwa (Fraternitas Reginae Poloniae), zawołania św. Jana Pawła II Totus Tuus oraz herbu Papieża Polaka

Współcześnie jego działalność koncentruje się na modlitwie, formacji duchowej i szerzeniu idei zawierzenia Maryi. Jedną z najważniejszych inicjatyw są Ogólnopolskie Spotkania Zawierzenia, organizowane w pierwsze soboty każdego miesiąca na Jasnej Górze.

Podczas nabożeństw wierni powierzają Matce Bożej swoje osobiste, rodzinne i zawodowe intencje, modląc się również za Ojczyznę.

Kult Królowej Polski na południowym Podlasiu

Wielowiekowa tradycja zawierzenia Matce Bożej Królowej Polski jest żywa również na południowym Podlasiu, szczególnie na terenie diecezji siedleckiej i w powiecie bialskim.

Region ten, od stuleci położony na styku kultur i wyznań, zachował bogate dziedzictwo religijne. Kult maryjny odgrywa w nim ważną rolę, a mieszkańcy chętnie uczestniczą w pielgrzymkach, nabożeństwach i inicjatywach modlitewnych.

W ostatnich latach ruch zawierzenia Niepokalanemu Sercu Maryi rozwija się między innymi w powiatach bialskim, łosickim oraz łukowskim.

Dzięki działalności lokalnych animatorów Bractwa NMP Królowej Korony Polski oraz zaangażowaniu duchownych do wspólnych modlitw i nabożeństw włączają się kolejne parafie.

Wśród miejscowości, w których pielęgnowana jest ta tradycja, wymieniane są Piszczac, Kopytów, Sławatycze, Połoski, Wisznice, Hadynów, Górki, Bejdy, Wilczyska, Nowodwór, Neple, Szpaki i Terespol.

Mieszkańcy regionu nie tylko pielgrzymują na Jasną Górę, lecz także organizują spotkania modlitewne w swoich parafiach. Zawierzają Maryi rodziny, miejsca pracy i codzienne troski, modląc się również o pokój i bezpieczeństwo Ojczyzny.

W obliczu współczesnych zagrożeń, szczególnie odczuwanych na terenach położonych blisko wschodniej granicy Polski, wielowiekowa tradycja nabiera dla wielu wiernych szczególnego znaczenia. Jest wyrazem wiary, przywiązania do historii oraz przekonania o duchowej opiece Matki Bożej Królowej Polski.

FOT. POLONA / BIBLIOTEKA NARODOWA

Śluby Jana Kazimierza we Lwowie (1656 r.)

FOT. POLONA / BIBLIOTEKA NARODOWA

Oblężenie Jasnej Góry przez Szwedów

eprasa.pl afe08cad6a

„Chcemy duchowo „postawić" Matkę Bożą na wschodniej granicy państwa, by stworzyć żywy, nieprzerwany łańcuch modlitewny"

Duchowa tarcza na wschodniej granicy

WYWIAD SŁOWA O dramatycznym przełomie w czasie pandemii, teologii stanowej, niezwykłych uzdrowieniach i tworzeniu Diecezjalnego Centrum Zawierzenia w Terespolu, z Jarosławem Klimowiczem, animatorem i działaczem Bractwa Najświętszej Maryi Panny Królowej Korony Polski w powiecie bialskim, rozmawia Justyna Lesiuk-Klujewska.

FOT. JUSTYNA LESIUK-KLUJEWSKA

– We wtorek, 13 października oficjalnie zawierzymy granicę wschodnią Matce Bożej. Uroczystości rozpoczną się o godz. 18 w kościele pw. Trójcy Świętej w Terespolu. Punktem kulminacyjnym będzie odczytanie uroczystego aktu zawierzenia granicy Matce Bożej Królowej Polski – mówi Jarosław Klimowicz lider Bractwa Najświętszej Maryi Panny Królowej Korony Polski w powiecie bialskim

Panie Jarosławie, jak rozpoczęła się Pana osobista droga do Bractwa Najświętszej Maryi Panny Królowej Korony Polski? Co sprawiło, że postanowił Pan przenieść tę inicjatywę na teren powiatu bialskiego?

Moja przygoda z bractwem i samym aktem zawierzenia rozpoczęła się w 2014 roku. Razem z żoną pojechaliśmy na Jasną Górę w sprawach osobistych. Trafiliśmy tam na panią Marię-Emanuel Dziemian, która pełni funkcję Starszej Bractwa Najświętszej Maryi Panny Królowej Korony Polski. Odbyliśmy z nią długa, poruszającą i głęboką rozmowę na temat roli Matki Bożej w życiu człowieka, w rodzinie, ale też w dziejach naszego narodu.

Ta rozmowa otworzyła nam oczy na fakt, że oddanie się Maryi to nie jest tylko czysta dewocja czy zwykłe odklepanie formułki. To dojrzały, przemyślany akt woli. Przekonaliśmy się, że warto spróbować. I tak 19 października 2014 roku na Jasnej Górze złożyliśmy nasz pierwszy osobisty akt zawierzenia – oddaliśmy Niepokalanemu Sercu Maryi siebie, nasze dzieci, gospodarstwo, ale też naszą gminę Piszczac i wszystkich parafian.

Od tamtego dnia w naszym życiu zaczęły dziać się rzeczy niesamowite. Trudne sprawy zaczęły układać się w przedziwny sposób. Szybko zrozumieliśmy, że nie możemy tego skarbu zatrzymać tylko dla siebie. Zrodziła się w nas ogromna potrzeba, żeby to dzieło zanieść do naszej diecezji siedleckiej i powiatu bialskiego.

Jak wyglądały pierwsze kroki w zachęcaniu lokalnej społeczności do zawierzenia?

Zaczęliśmy od Piszczaca. Pierwszym sukcesem było to, że w 2016 roku nasza parafia w Piszczacu jako pierwsza z terenu oficjalnie zawierzyła się Matce Bożej na Jasnej Górze. Zacząłem wtedy organizować regularne, autokarowe wyjazdy dla pielgrzymów z powiatu bialskiego do Częstochowy. Wyjeżdżamy nieprzerwanie co miesiąc, w każdą pierwszą sobotę miesiąca, aby uczestniczyć w Ogólnopolskich Spotkaniach Zawierzenia.

A jak na tę działalność wpłynął rok 2020 i wybuch pandemii?

Rok 2020 był czasem wielkiego sprawdzianu, ale i przełomu. Kiedy wprowadzono obostrzenia, wyjazdy autokarowe na Jasną Górę stały się niemożliwe. Pytaliśmy siebie: co teraz? Czy mamy zaprzestać modlitwy akurat wtedy, gdy ludzie najbardziej potrzebują nadziei? Wtedy Pan Bóg otworzył nowe drzwi. Ksiądz proboszcz Eugeniusz Juszczuk z parafii w Kopytowie wykazał się wielką odwagą. Zgodził się, abyśmy przenieśli nabożeństwa zawierzenia bezpośrednio do Kopytowa. W ten sposób Kopytów stał się drugą parafią w Polsce – zaraz po Jasnej Górze – w której w pierwsze soboty miesiąca zaczęły odbywać się regularne nabożeństwa zawierzenia Niepokalanemu Sercu Maryi Królowej Polski!

Ludzie zaczęli przyjeżdżać bardzo licznie. Widząc te owoce, Maryi zawierzały się kolejne parafie: Sławatycze, Połoski, Wisznice, Hadynów, Neple, Szpaki oraz Kodeń przez ówczesną przewodniczącą rady gminy. To była prawdziwa duchowa lawina.

Na czym dokładnie polega istota aktu zawierzenia, który propagujecie?

Zawierzenie to świadomy akt woli. Zwracamy się do Maryi jako Tytularnej Królowej Polski i oddajemy Jej swoją władzę oraz opiekę nad tym, co zostało nam powierzone w życiu ziemskim. Zasada opiera się na tzw. stanowości: rodzice oddają Maryi władzę rodzicielską nad dziećmi, samorządowcy i wójtowie oddają pod Jej opiekę władzę świecką nad gminą, kapłani oddają władzę duszpasterską nad swoimi parafiami. Mówimy wprost: „Matko Boża, moje ludzkie siły są ograniczone, sam sobie nie poradzę. Ty weź te sprawy w swoje ręce, bądź prawdziwą gospodynią w moim domu, w mojej pracy i w mojej małej ojczyźnie". Zapraszamy Ją do konkretnych, codziennych decyzji, trudności i chorób. I Ona w to wkracza z ogromną mocą.

Powiat bialski leży bezpośrednio przy wschodniej granicy Polski i Unii Europejskiej. Jakie są dalsze plany bractwa związane z Terespolem?

To jest obecnie nasze najważniejsze zadanie. Żyjemy w czasach ogromnego niepokoju za wschodnią granicą. widzimy wojnę w Ukrainie i kryzys przygraniczny. Granica to jest brama do naszego domu.

Za zgodą i błogosławieństwem księdza biskupa ordynariusza Kazimierza Gurdy oraz przy wielkim wsparciu księdza dziekana Mirosława Krupskiego z Terespola, tworzymy Diecezjalne Centrum Zawierzenia Niepokalanemu Sercu Maryi Królowej Polski w Terespolu. Chcemy duchowo „postawić" Matkę Bożą na wschodniej granicy państwa, by stworzyć żywy, nieprzerwany łańcuch modlitewny.

Ta inicjatywa zaczęła już promieniować na całą Polskę! Członkowie bractwa z zachodu kraju, widząc nasze działania, zaczęli organizować analogiczne akcje na granicy polsko-niemieckiej. Chcemy otoczyć całą naszą Ojczyznę duchowym pierścieniem ochrony maryjnej. Dlatego we wtorek, 13 października w Terespolu oficjalnie zawierzymy granicę wschodnią Matce Bożej. Uroczystości rozpoczną się o godz. 18 w kościele pw. Trójcy Świętej w Terespolu, następnie przejdziemy ulicami miasta, odmawiając różaniec. Punktem kulminacyjnym będzie odczytanie uroczystego aktu zawierzenia granicy Matce Bożej Królowej Polski.

Czy w trakcie tych lat pracy spotkał się Pan z konkretnymi dowodami na to, że te modlitwy przynoszą realne skutki?

Owoce są niesamowite! Słyszymy o uzdrowieniach z chorób nowotworowych, gdzie lekarze rozkładali ręce. Widzimy, jak rozpadające się małżeństwa po złożeniu aktu zawierzenia nagle odnajdują drogę do przebaczenia i odbudowują swoją miłość. Widzimy ludzi wyzwalających się z wieloletnich nałogów.

Jednym z najbardziej poruszających przykładów jest historia pani Stanisławy z naszych okolic. To starsza kobieta po ciężkich tragediach osobistych, która w głębokiej depresji zamknęła się w pokoju i czekała już tylko na śmierć.

Córka przywiozła ją na pierwszosobotnie zawierzenia do rodzimej parafii w Kopytowie i od tej pory uczestniczyła w kolejnych nabożeństwach pierwszosobotnich. Jak sama daje świadectwo, jej stan zdrowia zaczął się poprawia ,zaczęła nabierać sił witalnych, także zdecydowała się na wyjazd na Jasna Górę na rekolekcje brackie, podczas których wstąpiła do bractwa. Jak sama mówi, dostała drugie życie od Matki Bożej i pragnie dzielić się z innymi swoim doświadczeniem. W chwili obecnej jest bardzo aktywnym członkiem bractwa i prowadzi zawierzenia w swojej parafii w Kopytowie. Dziś pani Stanisława ma ponad 70 lat i potrafi przejechać na rowerze kilkadziesiąt kilometrów, żeby uczestniczyć w nabożeństwie zawierzenia w Kopytowie czy Terespolu! Kiedy patrzy się na jej uśmiechniętą twarz, nie ma się wątpliwości, że Maryja naprawdę działa.

Co chciałby Pan przekazać czytelnikom na zakończenie?

Apeluję do każdego: nie bójcie się oddać swoich spraw Matce Bożej. Ona jest naszą Królową, ale przede wszystkim najczulszą Matką. Jeśli dacie Jej przestrzeń w swoim życiu, Ona uporządkuje to, co po ludzku wydaje się nie do naprawienia. Zapraszam wszystkich do wspólnej modlitwy i zawierzenia w Kopytowie, Terespolu i na Jasnej Górze.

Dziękuję za rozmowę

eprasa.pl afe08cad6a

TV PROGRAM

13 – 19.10.2026

SŁOWO PODLASIA

Sędzia

TVP 1, sobota 17.10, godz. 21.25

Charyzmatyczny, odnoszący sukcesy zawodowe adwokat Hank Palmer przed laty opuścił miasteczko Carlinville w Indianie i wyjechał do Chicago, zrywając kontakt z bliskimi. Pewnego dnia podczas rozprawy dociera do niego wiadomość o nagłej śmierci matki. Decyduje się wrócić w rodzinne strony, by uczestniczyć w ceremonii pogrzebowej. Nie jest gotowy na spotkanie ze swoją dawną ukochaną Samanthą, która teraz jest barmanką, braćmi oraz ojcem, doświadczonym miejscowym sędzią Josephem Palmerem, z którym nigdy nie miał dobrych relacji. Na miejscu prawnik dowiaduje się, że Palmer senior jest oskarżony o zabójstwo żony. Hank nie wierzy w jego winę i chce pomóc, mimo że spotkało go z jego strony najwięcej krzywd. Próbuje ustalić taktykę obrony i zbadać okoliczności śmiertelnego w skutkach wypadku matki. Jego przeciwnikiem na sali sądowej jest nieustępliwy prokurator Dwight Dickham. W trakcie zbierania materiałów o sprawie Hank poznaje rodzinne sekrety z przeszłości.

Cwaniaki z Hollywood

TVP 2, sobota 17.10, godz. 0.30

Głównym bohaterem opowieści jest Max Barber, pechowy producent filmowy zmagający się z ogromnymi problemami finansowymi. Max popada w śmiertelne tarapaty, gdy staje się dłużnikiem bezwzględnego bossa mafii, Reggiego Fontaine'a. Aby szybko zdobyć gotówkę i uratować swoje życie, wpada na genialny, choć wyjątkowo bezwzględny plan oszustwa ubezpieczeniowego. Postanawia nakręcić nowy western i zatrudnić do niego zapomnianego, zmagającego się z depresją aktora Duke'a Montanę. Intryga polega na celowym zaaranżowaniu śmiertelnego wypadku gwiazdora na planie, co pozwoliłoby Maxowi na zgarnięcie wielomilionowej polisy. Na nieszczęście dla cynicznego producenta, starszy aktor okazuje się niezniszczalny i niespodziewanie wychodzi cało z każdej niebezpiecznej kaskaderskiej pułapki. Sytuacja komplikuje się jeszcze bardziej, gdy powstający film okazuje się artystycznym sukcesem, a ekipa filmowa zaczyna wkładać w niego całe serce.

Gladiator

Polsat, sobota 17.10, godz. 22.00

Rok 180 naszej ery. Armia rzymska pod dowództwem Maximusa pokonuje w krwawych zmaganiach germańskich buntowników. Po wygranej bitwie umierający cesarz Marek Aureliusz prosi go, by po jego śmierci objął władzę w Rzymie. Zazdrosny o pozycję Maximusa dziedzic tronu Kommodus zleca egzekucję generała i jego rodziny. Żona i syn Maximusa zostają zamordowani, a on sam cudem unika śmierci. Zostaje wzięty do niewoli, a następnie wcielony do szkoły gladiatorów. Dzięki kolejnym walkom zyskuje popularność i uznanie, a na jego występy przychodzi coraz więcej ludzi. Wie, że jedyną potęgą większą od władzy cesarza, jest wola ludu. Chcąc pomścić śmierć swoich bliskich, musi stać się największym bohaterem imperium rzymskiego.

Dla niej wszystko

TVP 2, niedziela 18.10, godz. 20.40

Spokojne życie profesora Johna Brennana, wykładowcy w college'u w Pittsburghu, zostaje wywrócone do góry nogami w chwili, gdy policja aresztuje jego żonę, Larę. Kobieta jest oskarżona o zamordowanie swojej szefowej, Elizabeth Gesas. John nie wierzy w jej winę. Mężczyzna walczy o uwolnienie żony, próbując jednocześnie godzić pracę z wychowaniem małoletniego synka, Luke'a. Gdy zapada wyrok skazujący, a wszystkie możliwości odwołania się od niego zostają wyczerpane, Lara załamuje się. Próbuje popełnić samobójstwo. Jej mąż dochodzi do wniosku, że wymiar sprawiedliwości zawiódł i postanawia wziąć sprawy w swoje ręce.

Zgaga

TVP 1, niedziela 18.10, godz. 22.45

Słynny dziennikarz z Waszyngtonu Mark Forman (Jack Nicholson) i dziennikarka z Nowego Jorku Rachel Samstat (Meryl Streep) poznają się na weselu wspólnego przyjaciela. Chociaż oboje nie wierzą w instytucję małżeństwa, szybko nawiązują romans, kupują dom i biorą ślub. Wkrótce rodzi im się córka Annie (Mamie Gummer). Małżonkowie starają się stworzyć wzorową rodzinę. Gdy Rachel jest w drugiej ciąży, dowiaduje się, że Mark ma kochankę. Rachel wyjeżdża do domu swego ojca do Nowego Jorku, ale mąż rusza w ślad za nią, wyznając, że ją kocha i chce ratować ich związek.

© www.telepress24.com ✉telepress24@gmail.com

TVP 1

7.00 Transmisja Mszy Świętej
7.30 Kościół z bliska
8.00 Serwis Info, Pogoda
8.25 Zaraz wracam (155) – serial
9.00 Ranczo s.III (29) – W kleszczach terroryzmu – serial
10.00 Komisarz Alex s.III (27) – serial
11.00 Ojciec Mateusz (288) – serial
12.00 Serwis Info
12.10 Agrobiznes
12.40 Magazyn Rolniczy
12.55 Rybołów – drapieżca znad wody – film dok.
14.00 Splątane losy (65) – serial
15.00 Serwis Info
15.10 Reporterzy – magazyn
15.35 Gra słów. Krzyżówka
16.00 Dziedzictwo (1049) – serial
17.00 Teleexpress, Pogoda
17.25 Jaka to melodia?
18.05 Klan (4753) – telenowela
18.40 Akacjowa 38 (976) – serial
19.30 Program informacyjny 19.30
19.55 Pytanie dnia
20.10 Sport, Pogoda
20.30 Felicita (15) – serial
21.05 Sekielski wieczorową porą
22.10 Mexican – komedia kryminalna, USA, reż. Gore Verbinski, wyk. Julia Roberts, Brad Pitt, James Gandolfini, Gene Hackman, David Krumholtz, Luis Felipe Tovar (HIT)
0.20 Miłosna rozgrywka – film obyczajowy, USA, reż. Lasse Hallstrom, wyk. Dennis Quaid, Julia Roberts, Robert Duvall
2.15 Film
3.55 Sekielski wieczorową porą
4.45 Zakończenie dnia

POLSAT

6.00 Nowy dzień
8.20 Trudne sprawy
9.20 Dlaczego ja?
12.20 Gliniarze
15.30 Wydarzenia , Pogoda
15.55 Gliniarze
18.00 Pierwsza miłość
18.50 Wydarzenia, Sport, Pogoda
19.15 Gość Wydarzeń
19.55 Milionerzy

20.35 Szybcy i wściekli 8 – film sensacyjny, Chiny, USA, Japonia, 2017, reż. F. Gary Gray, wyk. Vin Diesel, Dwayne Johnson, Charlize Theron, Jason Statham, Michelle Rodriguez, Kurt Russell, Ludacris, Luke Evans, Nathalie Emmanuel, Olek Krupa (HIT)
23.20 Kokainowy miś – komedia grozy, USA, 2023, reż. Elizabeth Banks, wyk. Keri Russell, Margo Martindale, Ray Liotta, Alden Ehrenreich
1.35 Siła rażenia – film sensacyjny, USA, Wielka Brytania, Rumunia, 2006, reż. Michael Keusch, wyk. Steven Seagal, Lisa Lovbrand, David Kennedy, Matthew Chambers
3.40 Ewa gotuje
4.15 Kabaretowa Ekstraklasa
4.40 Disco Gramy

TVP 2

4.35 Na dobre i na złe
5.35 M jak miłość (1858) – serial
6.25 Silny jak twierdza – reportaż
6.55 Barwy szczęścia (3417) – serial
7.30 Pytanie na śniadanie
11.45 Rosół polski s.IV
12.25 Koło fortuny – teleturniej
13.15 Panna młoda (221) – serial
14.05 Va Banque (1091) – teleturniej
14.35 Na sygnale (935) – serial
15.05 La Promesa – pałac tajemnic (497) – serial
16.00 Koło fortuny – teleturniej
16.35 Familiada – teleturniej
17.20 Panna młoda (222) – serial
18.15 Va Banque (1092) – teleturniej
18.50 Jeden z dziesięciu – teleturniej
19.25 Barwy szczęścia (3417) – serial
20.05 Barwy szczęścia (3418) – serial
20.40 Kulisy serialu
20.50 M jak miłość (1948) – serial
21.50 Na sygnale (936) – Uratuj mnie – serial
22.20 Na sygnale (937) – W rozsypce – serial
23.00 Córki dancingu – film fabularny, reż. Agnieszka Smoczyńska, wyk. Marta Mazurek, Michalina Olszańska , Kinga Preis, Magdalena Cielecka, Katarzyna Herman, Jakub Gierszał, Marcin Kowalczyk, Andrzej Konopka , Zygmunt Malanowicz, Katarzyna Sawczuk (HIT)
0.45 Dzień patriotów – film akcji, USA, reż. Peter Berg, wyk. Mark Wahlberg, Kevin Bacon, John Goodman
3.00 Rozbite marzenia 1918 – 1939 (2) – dokument
4.00 Zakończenie dnia

TVN

5.40 Uwaga!
5.55 Ukryta prawda
6.50 Kuchenne rewolucje – program kulinarno - rozrywkowy
7.45 Dzień Dobry TVN
11.20 Doradca smaku
11.25 Kuchenne rewolucje – program kulinarno - rozrywkowy
13.40 Ukryta prawda
15.45 Młode gliny – serial
16.50 Szpital św. Anny – serial
17.55 Detektywi
19.00 Fakty, Sport, Pogoda
19.55 Uwaga!
20.15 Na Wspólnej – serial
20.50 The Floor
21.30 Kuba Wojewódzki

22.45 Na zabójczej ziemi – film sensacyjny, USA 1994, reż. Steven Seagal, wyk. Steven Seagal, Michael Caine, Joan Chen, John C. McGinley, R. Lee Ermey, Billy Bob Thornton (HIT)
0.45 Superwizjer
1.25 Uwaga!
1.45 CSI: Kryminalne zagadki Las Vegas – serial
2.45 Młode gliny – serial
3.45 Młode gliny – serial
4.40 Nauka jazdy
5.10 Zamieszkać na plaży

SUPER POLSAT

6.45 SuperLudzie Extra **6.55** Cobra Kai **8.15** SuperLudzie Extra **8.30** Świat według Kiepskich **10.00** Wydarzenia 24 **10.30** SuperLudzie **11.30** Świat według Kiepskich **12.00** Bitwa o palety **14.05** Hell's Kitchen - Piekielna Kuchnia **15.35** Ninja Warrior Polska **17.25** Świat według Kiepskich **20.00** Złomiarze **21.00** Metro strachu - film sensacyjny, USA, 2009, reż. Tony Scott, wyk. Denzel Washington, John Travolta, Luis Guzmán, John Turturro, James Gandolfini, Victor Gojcaj **23.10** W pogoni za zemstą - film akcji, USA, 2010, reż. George Tillman Jr **1.10** Świat według Kiepskich **3.55** Nasz nowy dom **4.55** Nasz nowy dom

TVP SPORT

5.45 Kamerą TVP SPORT **6.15** Magazyn 2. ligi piłkarskiej **7.00** Betclic 1. Liga magazyn: Stal Rzeszów - Lechia Gdańsk **10.15** Betclic 1. Liga magazyn **10.45** Piłka nożna - Ekstraklasa: GKS Katowice - Wieczysta Kraków **12.50** GOL **14.25** Piłka nożna - Eliminacje MŚ 2027 kobiet: Belgia - Polska **17.55** Piłka nożna - Eliminacje MŚ 2027 kobiet, Gdańsk: Polska - Belgia **20.45** Sportowy Wieczór **21.10** Mateusz Bąk, legenda Lechii Gdańsk **21.45** Piłka nożna - Futsal - eliminacje ME kobiet, Bielsko - Biała: Polska - Ukraina **23.40** Żużel - ME par, Grudziądz **1.45** Boks - Gala w Hermosillo, Meksyk - podsumowanie

TTV

5.00 Złomowisko PL **6.00** 24 godziny - informacje **7.05** Sport **7.10** Express **7.35** DeFacto **8.00** DeFacto **8.30** Kartoteka - program kryminalny **9.35** Kartoteka - program kryminalny **10.35** Detektywi **12.35** Zakup w ciemno **13.35** Zakup w ciemno **14.35** Nic do zgłoszenia **15.35** Złomowisko PL **16.45** Express **17.00** Sport **17.05** Zakup w ciemno Extra **17.45** Życie na kredycie **18.10** Życie na kredycie **18.40** Gogglebox. Przed telewizorem **19.45** Express **20.05** Zakup w ciemno **21.05** Zakup w ciemno Extra **21.45** Express **22.00** Damy i wieśniaczki. PL **23.00** Kochaj albo wróć **0.00** Idź na całość

STOPKLATKA

12.00 Katastrofy w przestworzach - serial **15.00** Zajazd. Będzie się działo s. 2 **17.00** Katastrofy w przestworzach **18.05** Wojny magazynowe Kanada s. 1 **19.10** Aukcja w ciemno s. 2 **20.00** Stój, bo mamuśka strzela - komedia sensacyjny, USA **21.50** Mroczny opiekun - film sensacyjny, USA **0.20** Walkiria - dramat historyczny, US

TV 4

7.55 Bogaty Dom - Biedny Dom **8.55** Policjantki i Policjanci **11.55** Na ratunek 112 **12.55** Trudne sprawy II **16.55** Łowcy Skarbów **18.00** Policjantki i Policjanci **20.05** Uroczysko **20.40** Sprawiedliwi - Wydział Kryminalny **21.40** Sprawiedliwi. Trójmiasto **22.45** Opowiem Ci o zbrodni **23.10** Cold Creek Manor - thriller

TV6

6.00 Więzienie **6.55** Policjantki i Policjanci **8.55** Kobra - oddział specjalny **10.55** 48H. Zaginieni **13.55** Policjantk i Policjanci **14.55** Uroczysko **16.00** Kobra - oddział specjalny **18.05** Strażnik Teksasu **20.05** CSI: Kryminalne zagadk Nowego Jorku **22.00** Mentalista **23.00** Sprawiedliwi - Wydział Kryminalny

Wtorek, 13.10

TVN 7

5.20 Ten moment
5.55 Szkoła – serial
8.45 Ukryta prawda
11.50 W – 11 Wydział Śledczy – program kryminalny
13.55 Detektywi
15.00 Szpital św. Anny – serial
16.00 Szpital – program obyczajowy
17.00 Sędzia Anna Maria Wesołowska
18.00 Rozwód. Walka o wszystko
19.00 Ukryta prawda
20.00 Hotel Paradise
21.00 Na własną rękę – film sensacyjny, USA 2002, reż. Andrew Davis, wyk. Arnold Schwarzenegger, Francesca Neri, Elias Koteas, Cliff Curtis, John Turturro (HIT)
23.20 Dungeons & Dragons: Złodziejski honor – film przygodowy, USA, Kanada, Wielka Brytania, Islandia, Australia 2023, reż. John Francis Daley, Jonathan Goldstein, wyk. Michelle Rodriguez, Regé - Jean Page, Justice Smith, Sophia Lillis, Hugh Grant
2.05 Hotel Paradise
3.05 Wrota piekieł

TV PULS

6.00 Policjanci z Miami – serial
8.00 Kobra – oddział specjalny – serial
10.00 Zaklinaczka duchów – serial
11.00 Kotka – serial
12.00 Nie igraj z aniołem – serial
14.00 Rodzinny interes – serial
15.00 Lombard: Życie pod zastaw
17.00 Rodzinny interes – serial
18.00 Lombard: Życie pod zastaw
20.00 Czas rozliczenia – film sensacyjny, Kanada, USA 2019, reż. Shawn Ku, wyk. Karolina Wydra, Nicolas Cage, Noah Le Gros (HIT)
22.10 Prawo zemsty – thriller, USA 2009, reż. F.Gary Gray, wyk. Bruce McGill, Colm Meaney, Gerard Butler, Jamie Foxx, Leslie Bibb
0.30 Odsiecz – thriller, USA, Kanada 2021, reż. Edward Drake, wyk. Anna Louise Morse, Bruce Willis, Johann Urb, Timothy V. Murphy
2.15 Dzielnica strachu – serial
3.15 Lombard: Życie pod zastaw
4.30 Taki jest świat
5.00 Dzielnica strachu – serial

TRWAM

16.00 Informacje dnia **16.10** Jestem mamą **16.25** Przyroda w Obiektywie **16.40** Zdrowie z Bożej Apteki **17.00** Wierzę w Boga **17.30** Rajd Katyński **17.55** Poczet Wielkich Polaków **18.00** Anioł Pański **18.05** Informacje dnia **18.15** Rozmowy niedokończone **19.25** Święty na każdy dzień **19.30** Każdy maluch to potrafi **19.45** Modlitwa z telefonicznym udziałem dzieci **20.00** Informacje dnia **20.20** Różaniec **20.50** Myśląc Ojczyzna **21.00** Apel Jasnogórski **21.20** Informacje dnia **21.40** Polski Punkt Widzenia **22.00** Solidarność - narodziny Wolności **22.15** Głos serca **23.00** Mój przyjaciel Laluś

eprasa.pl afe08cad6a

TVP 1

7.00 Transmisja Mszy Świętej
7.30 Rodzina święta - Poranki dla zakochanych. Emocje - twoje, moje, nasze.
8.00 Serwis Info,Pogoda
8.20 Zaraz wracam (156) - serial
9.00 Ranczo s.III (30) - serial
10.00 Komisarz Alex (28) - serial
11.00 Ojciec Mateusz (289) - serial
12.00 Serwis Info
12.10 Agrobiznes
12.40 Magazyn Rolniczy
12.55 Iberia - bezkresna natura
14.00 Splątane losy (66) - serial
15.00 Serwis Info
15.10 Reporterzy - magazyn
15.35 Gra słów. Krzyżówka
16.00 Dziedzictwo (1050) - serial
17.00 Teleexpress, Pogoda
17.25 Jaka to melodia?
18.05 Klan (4754) - telenowela
18.40 Akacjowa 38 (977) - serial
19.30 Program informacyjny 19.30
19.55 Pytanie dnia
20.10 Sport, Pogoda
20.30 Felicita (16) - serial
20.55 Piłka Nożna. Liga Mistrzów - 2. kolejka: AS Roma - Real Madryt
23.05 Kino Muranów - film dok.
0.15 Śmierć Zygielbojma - dramat, HIT reż. Ryszard Brylski, wyk. Sławomir Holland, Robert Gonera, Marcin Bosak, Wojciech Mecwaldowski, Karolina Gruszka
1.55 Morderstwa na Cote Bleue - film kryminalny, Francja, reż. Marjolaine De Lecluse, wyk. Alexandra Vandernoot, Jean - Pierre Foucault, Roby Schinasi, Garance Thenault

TVP 2

4.30 Na dobre i na złe
5.30 M jak miłość (1859) - serial
6.25 Pożyteczni.pl - magazyn
6.55 Barwy szczęścia (3418) - serial
7.30 Pytanie na śniadanie
11.45 Gwiazdorska kuchnia Ani
12.25 Koło fortuny (2103) ed. 16 - teleturniej
13.15 Panna młoda (222) - serial
14.05 Va Banque (1092) - teleturniej
14.35 Na sygnale (936) - Uratuj mnie - serial
15.05 La Promesa - pałac tajemnic (498) - serial
16.00 Koło fortuny (2104) ed. 16 - teleturniej
16.35 Familiada - teleturniej
17.20 Panna młoda (223) - serial
18.15 Va Banque (1093) - teleturniej
18.50 Jeden z dziesięciu - teleturniej
19.25 Barwy szczęścia (3418) - serial
20.00 Barwy szczęścia (3419) - serial
20.40 Przepis dnia
20.50 Na dobre i na złe (1001) - Veni, vidi, Wiki - serial
21.50 Na sygnale (938) - Okno przeżycia - serial
22.20 Magazyn Ekspresu Reporterów
23.20 Słońce też jest gwiazdą - film obyczajowy, USA, reż. HIT Ry Russo - Young, wyk. Yara Shahidi, Charles Melton, John Leguizamo, Anais Lee
1.10 Peaky Blinders s.II (11) - serial
2.15 30 lat wymówek - film dok.
3.40 Serial fabularny
4.10 Zakończenie dnia

POLSAT

6.00 Nowy dzień
8.20 Trudne sprawy
9.20 Dlaczego ja?
12.20 Gliniarze
15.30 Wydarzenia , Pogoda
15.55 Gliniarze
18.00 Pierwsza miłość
18.50 Wydarzenia, Sport, Pogoda
19.15 Gość Wydarzeń
19.55 Milionerzy
20.30 Kabaret K2. - Jedziemy po bandzie (4)

22.00 Koniec świata, czyli Kogel - mogel 4 - komedia obyczajowa, Polska, 2022, reż. Anna HIT Wieczur, wyk. Aleksandra Hamkało, Nikodem Rozbicki, Maciej Zakościelny, Katarzyna Skrzynecka, Dorota Stalińska
0.05 Kolejny film o Boracie - komedia, USA, Wielka Brytania, Rumunia, 2020, reż. Jason Woliner, wyk. Sacha Baron Cohen, Maria Bakalova, Tom Hanks, Dani Popescu, Manuel Vieru, Miroslav Tolj
2.10 Mocne uderzenie - komedia, USA, 2012, reż. Franck Coraci, wyk. Kevin James, Salma Hayek, Henry Winkler, Greg Germann, Joe Rogan, Bas Rutten
4.40 Disco Gramy

TVN

5.40 Uwaga!
5.55 Ukryta prawda
6.50 Kuchenne rewolucje - program kulinarno - rozrywkowy
7.45 Dzień Dobry TVN
11.20 Doradca smaku
11.25 Kuchenne rewolucje - program kulinarno - rozrywkowy
12.35 Kuchenne rewolucje - program kulinarno - rozrywkowy
13.40 Ukryta prawda
15.45 Młode gliny - serial
16.50 Szpital św. Anny - serial
17.55 Detektywi
19.00 Fakty, Sport, Pogoda
19.55 Uwaga!

20.15 Na Wspólnej - serial
20.50 The Floor
21.30 Top Model
23.05 Creed II - dramat obyczajowy, USA 2018, reż. Steven HIT Caple Jr, wyk. Michael B. Jordan, Sylvester Stallone, Tessa Thompson, Phylicia Rashad, Dolph Lundgren, Florian Munteanu
1.40 Nowa Szelągowska
2.50 Uwaga!
3.10 CSI: Kryminalne zagadki Las Vegas - serial
4.10 Młode gliny - serial
5.05 Nauka jazdy

SUPER POLSAT

6.45 SuperLudzie Extra **7.05** Cobra Kai **8.25** Świat według Kiepskich **10.00** Wydarzenia 24 **10.30** SuperLudzie **11.30** Świat według Kiepskich **13.25** Farma **14.25** Hell's Kitchen - Piekielna Kuchnia **15.55** Ninja Warrior Polska **17.55** Świat według Kiepskich **20.00** Złomiarze **21.00** W cywilu 5: Pole bitwy - film akcji, USA, 2017, reż. James Nunn, wyk. Mike 'The Miz' Mizanin, Maryse Mizanin, Heath Miller, Sandy Robson, Trinity Fatu **22.55** Bez snu - thriller, USA, 2017, reż. Baran bo Odar, wyk. Jamie Foxx, Michelle Monaghan, Dermot Mulroney **0.55** Świat według Kiepskich **3.55** Bitwa o palety

TVP SPORT

6.15 Siatkówka mężczyzn - o 3. miejsce **8.10** Piłka nożna - Eliminacje MŚ 2027 kobiet, Gdańsk: Polska - Belgia **10.15** Jeździectwo - Mistrzostwa Polski w skokach przez przeszkody, Jaszkowo - relacja **12.00** Boks - Gala PZB Suzuki Boxing Night 42: Polska - Norwegia **14.20** Pełnosprawni **14.50** Piłka kobiet - magazyn **15.50** Piłka nożna - Eliminacje MŚ 2027 kobiet, Gdańsk: Polska - Belgia **18.00** Siatkówka mężczyzn - o 3. miejsce **19.55** Piłka nożna. Liga Mistrzów - 2. kolejka **21.05** Siatkówka mężczyzn - Finał **22.55** Piłka nożna. Liga Mistrzów - 2. kolejka **23.20** Piłka nożna. Liga Mistrzów - Skróty

STOPKLATKA

12.00 Katastrofy w przestworzach **15.00** Zajazd. Będzie się działo s. 2 **17.00** Katastrofy w przestworzach **18.05** Wojny magazynowe Kanada s. 2 **19.10** Aukcja w ciemno s. 2 **20.00** Opór - dramat historyczny, USA **22.50** Underworld - horror, Niemcy, Wlk. Brytania, USA Węgry **1.35** Nagi instynkt 2 - thriller, Niemcy, USA

TV 4

8.55 Policjantki i Policjanci **11.55** Na ratunek 112 **12.55** Trudne sprawy II **16.55** Łowcy Skarbów **18.00** Policjantki i Policjanci **20.05** Uroczysko **20.40** Sprawiedliwi - Wydział Kryminalny **21.40** Sprawiedliwi. Trójmiasto **22.45** Opowiem Ci o zbrodni **23.10** Helikopter w ogniu - dramat wojenny

Środa, 14.10

TVN 7

5.20 Ten moment
5.55 Szkoła - serial
8.45 Ukryta prawda
11.50 W - 11 Wydział Śledczy - program kryminalny
13.55 Detektywi
15.00 Szpital św. Anny - serial
16.00 Szpital - program obyczajowy
17.00 Sędzia Anna Maria Wesołowska
18.00 Rozwód. Walka o wszystko
19.00 Ukryta prawda
20.00 Hotel Paradise
21.00 Bogowie - dramat biograficzny, Polska 2014, reż. Łukasz HIT Palkowski, wyk. Tomasz Kot, Piotr Głowacki, Szymon Piotr Warszawski, Magdalena Czerwińska, Jan Englert, Zbigniew Zamachowski
23.30 Jak to robią single - komedia, USA 2016, reż. Christian Ditter, wyk. Dakota Johnson, Rebel Wilson, Leslie Mann, Damon Wayans Jr, Anders Holm, Alison Brie
1.50 Hotel Paradise
2.50 Wrota piekieł
3.45 Fachowcy
4.25 Usterka

TV PULS

6.00 Policjanci z Miami - serial
8.00 Kobra - oddział specjalny - serial
10.00 Zaklinaczka duchów - serial
11.00 Kotka - serial
12.00 Nie igraj z aniołem - serial
13.00 Wspaniałe stulecie - serial
14.00 Rodzinny interes - serial
15.00 Lombard: Życie pod zastaw
17.00 Rodzinny interes - serial
18.00 Lombard: Życie pod zastaw
20.00 Robin Hood: Początek - film przygodowy, USA 2018, reż. HIT Otto Bathurst, wyk. Ben Mendelsohn, Eve Hewson, Jamie Dornan, Jamie Foxx
22.15 Trzynasty wojownik - film przygodowy, USA 1999, reż. John McTiernan, wyk. Antonio Banderas, Vladimir Kulich, Diane Venora
0.15 Detektyw Knight: Łotr - film sensacyjny, USA 2022, reż. Edward Drake, wyk. Bruce Willis, Corey Large, Jimmy Jean - Louis, Keeya King
2.20 Dzielnica strachu - serial
3.20 Lombard: Życie pod zastaw
4.20 Dyżur

TRWAM

13.30 Msza święta **14.20** Muzyczne chwile **14.30** Lubieszów **15.00** Zadziwiający świat chrząszczy **15.50** Ma się rozumieć **16.00** Informacje dnia **16.10** Na zdrowie **16.30** Rozmowy o edukacji **17.00** Po stronie prawdy **17.55** Poczet Wielkich Polaków **18.00** Anioł Pański **18.05** Informacje dnia **18.15** Rozmowy niedokończone **19.20** Odnaleźć siebie **19.30** Bóg z nami **20.00** Informacje dnia **20.20** Różaniec **20.50** Myśląc Ojczyzna **21.00** Apel Jasnogórski **21.20** Informacje dnia **21.40** Polski Punkt Widzenia **22.00** Przetrwaliśmy **22.30** Z Ewangelią w Krainie Rajskiego Ptaka **23.20** Życie lasu. Storczyki

TTV

5.00 Złomowisko PL **6.00** 24 godziny - informacje **7.05** Sport **7.10** Express **7.35** DeFacto **8.30** Kartoteka - program kryminalny **9.35** Kartoteka - program kryminalny **10.35** Detektywi **12.35** Zakup w ciemno **13.35** Zakup w ciemno **14.35** Nic do zgłoszenia **15.35** Złomowisko PL **16.45** Express **17.00** Sport **17.05** Zakup w ciemno Extra **17.45** Życie na kredycie **18.10** Życie na kredycie **18.40** Gogglebox. Przed telewizorem **19.45** Express **20.05** Zakup w ciemno **21.05** Zakup w ciemno Extra **21.45** Express **22.00** Ciężarówką przez Chile **23.00** Gogglebox. Przed telewizorem **0.25** Życie na kredycie

TV 6

6.00 Więzienie **6.55** Policjantki i Policjanci **8.50** Kobra - oddział specjalny **10.55** 48H. Zaginieni **13.55** Policjantki i Policjanci **15.00** Uroczysko **16.00** Kobra - oddział specjalny **18.05** Strażnik Teksasu **20.05** CSI: Kryminalne zagadki Nowego Jorku **22.00** Mentalista **23.00** Sprawiedliwi - Wydział Kryminalny

TVP 1

7.00 Transmisja Mszy Świętej
7.30 Dobre historie - MEWA, czyli metody wsparcia i aktywacji - magazyn
8.00 Serwis Info, Pogoda
8.20 Zaraz wracam (157) - serial
9.00 Ranczo s.III (31) - Radio interaktywne - serial
10.00 Komisarz Alex (29) - serial
11.00 Ojciec Mateusz (290) - serial
12.00 Serwis Info
12.10 Agrobiznes
12.35 Magazyn Rolniczy
12.55 Maluchy z drugiej strony świata (1) - Las - serial dok.
14.00 Splątane losy (67) - serial
15.00 Serwis Info
15.10 Reporterzy - magazyn
15.35 Gra słów. Krzyżówka
16.00 Dziedzictwo (1051) - serial
17.00 Teleexpress, Pogoda
17.25 Jaka to melodia?
18.05 Klan (4755) - telenowela
18.40 Akacjowa 38 (978) - serial
19.30 Program informacyjny 19.30
19.55 Pytanie dnia
20.10 Sport, Pogoda
20.30 Ojciec Mateusz (456) - serial
21.25 Sprawa dla reportera
22.30 Czas niedokonany (6) - serial
23.30 Gra z Cieniem s.II (6) - serial
0.25 Mexican - komedia kryminalna, USA, reż. Gore Verbinski, wyk. Julia Roberts, Brad Pitt, James Gandolfini, Gene Hackman, David Krumholtz
2.35 Magazyn Ekspresu Reporterów
3.35 Sprawa dla reportera
4.25 Notacje - cykl dok.
4.35 Zakończenie dnia

TVP 2

4.30 Na dobre i na złe
5.30 M jak miłość (1860) - serial
6.20 Operacja zdrowie
6.55 Barwy szczęścia (3419) - serial
7.30 Pytanie na śniadanie
11.45 Jedzenie ma znaczenie (31)
12.25 Koło fortuny (2104) ed. 16 - teleturniej
13.05 Kocham Cię, Polsko! - kulisy (6) ed. 13 - felieton
13.15 Panna młoda (223) - serial
14.05 Va Banque (1093) - teleturniej
14.35 Na sygnale (937) - W rozsypce - serial
15.05 La Promesa - pałac tajemnic (499) - serial
16.00 Koło fortuny (2105) ed. 16 - teleturniej
16.35 Familiada - teleturniej
17.20 Panna młoda (224) - serial
18.15 Va Banque (1094) - teleturniej
18.50 Jeden z dziesięciu - teleturniej
19.25 Barwy szczęścia (3419) - serial
20.05 Barwy szczęścia (3420) - serial
20.40 Postaw na milion - teleturniej
21.40 Super Gary. Gotuj z Bosacką!
22.15 Europa da się lubić - nowe pokolenie (6)
23.15 Dziewczyna w sieci pająka - dramat, Niemcy, Szwecja, HIT USA, reż. Fede Alvarez, wyk. Claire Foy, Lakeith Stanfield, Sylvia Hoeks
1.20 Rodzinka.pl - serial
1.55 Peaky Blinders (12) - serial
3.00 Akacjowa 38 - serial
3.50 Rodzinka.pl - serial
4.15 Zakończenie dnia

POLSAT

6.00 Nowy dzień
8.20 Trudne sprawy
9.20 Dlaczego ja?
12.20 Gliniarze
15.30 Wydarzenia, Pogoda
15.55 Gliniarze
18.00 Pierwsza miłość
18.50 Wydarzenia, Sport, Pogoda
19.15 Gość Wydarzeń
19.55 Milionerzy
20.30 Nasz nowy dom
21.40 Zdrada (7)

22.55 Ostatni Mohikanin - film przygodowy, USA, 1992, reż. HIT Michael Mann, wyk. Daniel Day - Lewis, Madeleine Stowe, Russell Means, Jodhi May, Steven Waddington, Patrice Chereau, Pete Postlethwaite - Widowisko przygodowe, powstałe na motywach najpopularniejszej powieści z "Pięcioksięgu Sokolego Oka" pióra Jamesa Fenimore Coopera - autora, któremu Indianie zawdzięczali przez lata wizerunek „szlachetnych dzikusów".
1.15 Klucz do wieczności - thriller, USA, 2015, reż. Tarsem Singh, wyk. Ryan Reynolds, Ben Kingsley, Matthew Goode
3.55 Kabaretowa Ekstraklasa

TVN

5.40 Uwaga!
5.55 Ukryta prawda
6.50 Kuchenne rewolucje - program kulinarno - rozrywkowy
7.45 Dzień Dobry TVN
11.20 Doradca smaku
11.25 Kuchenne rewolucje - program kulinarno - rozrywkowy
12.35 Kuchenne rewolucje - program kulinarno - rozrywkowy
13.40 Ukryta prawda
15.45 Młode gliny - serial
16.50 Szpital św. Anny - serial
17.55 Detektywi
19.00 Fakty, Sport, Pogoda
19.55 Uwaga!
20.15 Na Wspólnej - serial
20.50 The Floor
21.30 Kuchenne rewolucje - program kulinarno - rozrywkowy

22.40 Dziennik Bridget Jones - komedia romantyczna, Francja, Wielka Brytania, USA 2001, HIT reż. Sharon Maguire, wyk. Renée Zellweger, Colin Firth, Hugh Grant, Gemma Jones
0.30 Zbliżenie: Mówię Wam
1.20 CSI: Kryminalne zagadki Las Vegas - serial
2.20 Uwaga!
2.40 Kwatery Hitlera
3.40 Młode gliny - serial

SUPER POLSAT

6.45 SuperLudzie Extra **7.00** Cobra Kai **8.25** Świat według Kiepskich **10.00** Wydarzenia 24 **10.30** SuperLudzie **11.25** Świat według Kiepskich **13.25** Farma **14.25** Hell's Kitchen - Piekielna Kuchnia **15.55** Ninja Warrior Polska **17.55** Świat według Kiepskich **20.50** Liga Europy piłka nożna: Jagiellonia vs Ararat **23.05** Hanna - thriller sensacyjny, USA, Wielka Brytania, Niemcy, 2011, reż. Joe Wright, wyk. Saoirse Ronan, Eric Bana, Cate Blanchett, Tom Hollander **1.35** Searching - thriller kryminalny, USA, Rosja, 2018, reż. Aneesh Chaganty, wyk. John Cho, Debra Messing, Joseph Lee, Michelle La, Dominic Hoffman

TVP SPORT

5.45 Kamerą TVP SPORT **6.15** Siakówka mężczyzn - Finał. **8.15** Piłka nożna. Liga Mistrzów - Skróty meczów 2. kolejki **10.10** Piłka nożna - Eliminacje MŚ 2027 kobiet: Belgia - Polska **14.30** Skoki Narciarskie - Letnie Grand Prix, Wisła 2026 **15.45** 110 - lecie Legii Warszawa **17.25** RING TVP SPORT - magazyn **18.25** Piłka nożna Betclic 1. liga - 7. kolejka: Pogoń Siedlce - Puszcza Niepołomice **21.40** Piłka nożna. Liga Mistrzów - 2. kolejka: AS Roma - Real Madryt **22.40** Sportowy Wieczór **23.15** Boks - Gala MB Boxing Night 40, Opoczno - podsumowanie **1.40** Boks - Gala w Nowym Jorku, Barclays Center

STOPKLATKA

10.55 Aukcja w ciemno s. 2 **12.00** Katastrofy w przestworzach - serial **15.00** Zajazd. Będzie się działo s. 2 **17.00** Katastrofy w przestworzach **18.05** Wojny magazynowe Kanada s. 2 **19.10** Aukcja w ciemno s. 2 **20.00** Nieuchwytny cel - film akcji, USA **22.05** Aniołki Charliego - komedia sensacyjna, USA **0.40** Carrie - horror, USA

TV 4

7.55 Bogaty Dom - Biedny Dom **8.55** Policjantki i Policjanci **11.55** Na ratunek 112 **12.55** Trudne sprawy II **16.55** Łowcy Skarbów **18.00** Policjantki i Policjanci **20.05** Uroczysko **20.40** Sprawiedliwi - Wydział Kryminalny **21.40** Sprawiedliwi. Trójmiasto **22.45** Opowiem Ci o zbrodni **23.10** Blade Runner - thriller sci - fi

Czwartek, 15.10

TVN 7

5.20 Ten moment
5.55 Szkoła - serial
8.45 Ukryta prawda
11.50 W - 11 Wydział Śledczy - program kryminalny
13.55 Detektywi
15.00 Szpital św. Anny - serial
16.00 Szpital - program obyczajowy
17.00 Sędzia Anna Maria Wesołowska
18.00 Rozwód. Walka o wszystko
19.00 Ukryta prawda
20.00 Hotel Paradise
21.00 Ocean's Twelve: Dogrywka - film sensacyjny, USA, Australia 2004, reż. Steven Soder- HIT bergh, wyk. George Clooney, Brad Pitt, Don Cheadle, Julia Roberts, Bernie Mac, Casey Affleck, Scott Caan, Vincent Cassel, Eddie Jemison, Shaobo Qin, Carl Reiner, Bruce Willis
23.40 Taskmaster
0.45 Transformers: Zemsta upadłych - film przygodowy, USA 2009, reż. Michael Bay, wyk. Shia LaBeouf, Megan Fox, Josh Duhamel, Tyrese Gibson
3.50 Hotel Paradise

TV PULS

6.00 Policjanci z Miami - serial
8.00 Kobra - oddział specjalny - serial
10.00 Zaklinaczka duchów - serial
11.00 Kotka - serial
12.00 Nie igraj z aniołem - serial
13.00 Wspaniałe stulecie - serial
14.00 Rodzinny interes - serial
15.00 Lombard: Życie pod zastaw
17.00 Rodzinny interes - serial
18.00 Lombard: Życie pod zastaw
20.00 Osaczony - thriller, USA, HIT Niemcy 2005, reż. Florent Siri, wyk. Ben Foster, Bruce Willis, Jimmy Bennet, Jonathan Tucker
22.20 Detektyw Knight: Odkupienie - film sensacyjny, USA 2022, reż. Edward Drake, wyk. Bruce Willis, Corey Large, Lochlyn Munro, Paul Johansson
0.35 Oczy smoka - film sensacyjny, USA 2012, reż. John Hyams, wyk. Crystal Mantecon, Cung Le, Jean - Claude Van Damme, Johnny Holmes, Peter Weller
2.20 Dzielnica strachu - serial
3.20 Lombard: Życie pod zastaw
4.20 Taki jest świat
5.00 Dzielnica strachu - serial

TRWAM

15.00 Po stronie prawdy **15.50** Ma się rozumieć **16.00** Informacje dnia **16.10** Z wędką nad wodę **16.35** Sól ziemi **17.05** Akademia pro - life **17.15** Muzyczne chwile **17.30** Odpowiedzialni za Kościół **17.55** Poczet Wielkich Polaków **18.00** Anioł Pański **18.05** Informacje dnia **18.15** Rozmowy niedokończone **19.25** Rodzinny Ogród Zoologiczny "Królestwo Stworzenia" **20.00** Informacje dnia **20.20** Różaniec **20.50** Głos Polski **21.00** Apel Jasnogórski **21.20** Informacje dnia **21.40** Polski Punkt Widzenia **22.00** Głos serca **22.45** Muzyczne chwile **23.00** Telewizyjny Uniwersytet Biblijny

TTV

5.00 Złomowisko PL **6.00** 24 godziny **7.05** Sport **7.10** Express **7.35** DeFacto **8.00** DeFacto **8.30** Kartoteka - program kryminalny **9.35** Kartoteka - program kryminalny **10.35** Detektywi **12.35** Zakup w ciemno **13.35** Zakup w ciemno **14.35** Nic do zgłoszenia **15.35** Złomowisko PL **16.45** Express **17.00** Sport **17.05** Nauka jazdy **17.40** Idź na całość **18.40** Gogglebox. Przed telewizorem **19.45** Express **20.05** Zakup w ciemno **21.05** Zakup w ciemno Extra **21.45** Express **22.00** Życie na kredycie **22.30** Życie na kredycie **23.00** Damy i wieśniaczki. PL **0.00** Down the road **1.00** Kanapowczynie

TV 6

10.55 48H. Zaginieni **13.55** Policjantki i Policjanci **14.55** Uroczysko **16.00** Kobra - oddział specjalny **18.15** Na ratunek 112 ekstra **18.35** Liga Europy UEFA 2026/2027: KKS Lech Poznań - Bayer Leverkusen **21.00** CSI: Kryminalne zagadki Miami **22.00** Mentalista **23.00** Straż sąsiedzka - komedia sci - fi, USA,

eprasa.pl afe08cad6a

TVP 1

7.00 Transmisja Mszy Świętej
7.30 Agape Blisko Ciebie
8.00 Serwis Info, Pogoda
8.25 Okrasa łamie przepisy – Na talerzu Profesora
9.00 Ranczo s.III (32) – serial
10.05 Komisarz Alex (30) – serial
11.00 Ojciec Mateusz (291) – serial
12.00 Serwis Info
12.10 Agrobiznes
12.40 Magazyn Rolniczy
12.55 Maluchy z drugiej strony świata (2) – Wyspy – serial
14.00 Splątane losy (68) – serial
15.00 Serwis Info
15.10 Reporterzy – magazyn
15.35 Gra słów. Krzyżówka
16.00 Totus Tuus. Koncert galowy na Uniwersytecie Papieskim w Krakowie
17.00 Teleexpress, Pogoda
17.25 Jaka to melodia?
18.05 Klan (4756) – telenowela
18.40 Akacjowa 38 (979) – serial
19.30 Program informacyjny 19.30
19.55 Pytanie dnia
20.10 Sport, Pogoda
20.30 Konflikt (4) – Zdrada – serial
21.30 Dzisiaj śpisz ze mną – film fabularny, reż. Robert Wichrowski, wyk. Wojciech Zieliński, Ewa Wencel, Roma Gąsiorowska, Maciej Musiał (HIT)
23.10 Śmiertelna dawka – film fabularny, Francja
1.15 Rozdroże cafe – dramat, reż. Leszek Wosiewicz, wyk. Robert Olech, Maria Pakulnis, Dominika Markuszewska
3.15 Śmierć Zygielbojma – dramat, reż. Ryszard Brylski

TVP 2

4.35 Na dobre i na złe
5.30 M jak miłość (1861) – serial
6.20 Anna Dymna – spotkajmy się
6.55 Barwy szczęścia (3420) – serial
7.30 Pytanie na śniadanie
11.45 Operacja zdrowie
12.25 Koło fortuny (2105) ed. 16 – teleturniej
13.15 Panna młoda (224) – serial
14.05 Va Banque (1094) – teleturniej
14.35 Na sygnale (938) – Okno przeżycia – serial
15.05 La Promesa – pałac tajemnic (500) – serial
16.00 Koło fortuny (2106) ed. 16 – teleturniej
16.35 Familiada – teleturniej
17.20 Panna młoda (225) – serial
18.15 Va Banque (1095) – teleturniej
18.50 Jeden z dziesięciu – teleturniej
19.25 Barwy szczęścia (3420) – serial
20.05 Barwy szczęścia (3421) – serial
20.40 Kocham Cię, Polsko! s.XIII (ed) 13 – zabawa quizowa, reż. Magdalena Sibiga
22.15 Gabi Drzewiecka zaprasza II – magazyn muzyczny, reż. Marcin Kamiński
23.15 To jest grane (108) – magazyn muzyczny
23.50 Porzucony (3) – serial
0.50 Porzucony (4) – serial
1.45 Słońce też jest gwiazdą – film obyczajowy, USA, reż. Ry Russo - Young, wyk. Yara Shahidi, Charles Melton, John Leguizamo, Anais Lee
3.30 Akacjowa 38 – serial
4.20 Zakończenie dnia

POLSAT

6.00 Nowy dzień
8.00 halo tu Polsat
11.40 Na ratunek 112
12.20 Gliniarze
15.30 Wydarzenia, Pogoda
15.55 Gliniarze Śląsk
18.00 Pierwsza miłość
18.50 Wydarzenia, Sport, Pogoda
19.15 Gość Wydarzeń
19.55 Twoja Twarz Brzmi Znajomo

22.05 Jurassic World – film sci - fi, USA, 2015, reż. Colin Trevorrow, wyk. Chris Pratt, Bryce Dallas Howard, Ty Simpkins, Judy Greer, Irrfan Khan, Vincent D'Onofrio, Nick Robinson, Jake Johnson, Omar Sy - Pomimo przerażających nieszczęść, które przytrafiły się pierwotnemu parkowi, na jego miejscu stanął jeszcze większy park, który oferuje gościom możliwość podziwiania żywych dinozaurów. Najnowszą atrakcją tego miejsca jest Indominus Rex, genetycznie zmodyfikowany potwór o niespotykanym poziomie inteligencji i okrucieństwa. (HIT)
0.50 Spider – Man Uniwersum – film anim.
3.20 Nasz nowy dom
4.25 Kabaretowa Ekstraklasa

TVN

5.40 Uwaga!
5.55 Ukryta prawda
6.50 Kuchenne rewolucje – program kulinarno - rozrywkowy
7.45 Dzień Dobry TVN
11.25 Kuchenne rewolucje – program kulinarno - rozrywkowy
12.35 Kuchenne rewolucje – program kulinarno - rozrywkowy
13.40 Ukryta prawda
14.40 Ukryta prawda
15.45 Młode gliny – serial
16.50 Szpital św. Anny – serial
17.55 Detektywi
19.00 Fakty, Sport, Pogoda
19.50 Uwaga!

20.00 Listy do M. Pożegnania i powroty – komedia romantyczna, Polska 2024, reż. Łukasz Jaworski (HIT)
22.35 Kiler – komedia sensacyjna, Polska 1997, reż. Juliusz Machulski, wyk. Cezary Pazura, Janusz Rewiński, Jerzy Stuhr, Katarzyna Figura, Małgorzata Kożuchowska, Jan Englert
0.45 Kuba Wojewódzki
1.55 Uwaga!
2.10 CSI: Kryminalne zagadki Las Vegas – serial
3.10 Młode gliny – serial
4.15 Nauka jazdy
4.45 Zamieszkać na plaży

Piątek, 16.10

TVN 7

5.20 Ten moment
5.55 Żony Podlasia – dokument
6.50 Szkoła – serial
8.45 Ukryta prawda
11.50 W – 11 Wydział Śledczy – program kryminalny
13.55 Detektywi
15.00 Szpital św. Anny – serial
16.00 Szpital – program obyczajowy
17.00 Sędzia Anna Maria Wesołowska
18.00 Rozwód. Walka o wszystko
19.00 Ukryta prawda
20.00 Słaba płeć? – komedia romantyczna, Polska 2015, reż. Krzysztof Lang, wyk. Olga Bołądź, Piotr Adamczyk, Piotr Głowacki, Katarzyna Figura (HIT)
22.10 Śubuk – film obyczajowy, Polska 2022, reż. Jacek Lusiński, wyk. Małgorzata Gorol, Andrzej Seweryn, Marta Maikowska, Filip Pławiak
0.35 Oszukać przeznaczenie II – horror, USA 2003, reż. David Ellis, wyk. Ali Larter, A.J. Cook, Michael Landes, Tony Todd, T.C. Carson, Jonathan Cherry
2.40 Hotel Paradise

TV PULS

6.00 Policjanci z Miami – serial
8.00 Kobra – oddział specjalny – serial
10.00 Zaklinaczka duchów – serial
11.00 Kotka – serial
12.00 Nie igraj z aniołem – serial
13.00 Wspaniałe stulecie – serial
14.00 Rodzinny interes – serial
15.00 Lombard: Życie pod zastaw
17.00 Rodzinny interes – serial
18.00 Lombard: Życie pod zastaw
20.00 Komornik – film sensacyjny, USA 2018, reż. Jesse V. Johnson, wyk. Louis Mandylor, Scott Adkins, Tony Todd, Vladimir Kulich (HIT)
22.00 Komornik 2 – film sensacyjny, USA 2020, reż. Jesse V. Johnson, wyk. Louis Mandylor, Mayling Ng, Scott Adkins, Vladimir Kulich
23.55 Wolni strzelcy – dramat kryminalny, USA 2012
2.00 Menu na miarę
3.00 Lombard: Życie pod zastaw – serial
4.00 Taki jest świat
4.35 Menu na miarę
5.00 Dyżur

TRWAM

16.10 Natura Obiektywnie **16.30** Warkocz królewny Wisły **16.40** Post Scriptum **17.10** Woda i las **17.30** Łączy Nas Historia **17.55** Poczet Wielkich Polaków **18.00** Anioł Pański **18.05** Informacje dnia **18.15** Westerplatte Młodych **19.00** Warto zauważyć... **19.30** Historie Starego Testamentu **19.45** Modlitwa z telefonicznym udziałem dzieci **20.00** Informacje dnia **20.20** Różaniec **20.50** Myśląc Ojczyzna **21.00** Apel Jasnogórski **21.20** Informacje dnia **21.40** Polski Punkt Widzenia **22.00** Pamiętamy - Śpiewamy - Trwamy **22.50** Przegląd Katolickiego Tygodnika "Niedziela" **22.55** Walka o życie **23.30** Regał

SUPER POLSAT

6.45 SuperLudzie Extra **7.00** Cobra Kai **8.25** Świat według Kiepskich **10.00** Wydarzenia 24 **10.30** SuperLudzie **11.00** SuperMarket Chef **11.30** Sołtysi **13.25** Farma **14.45** Hell's Kitchen - Piekielna Kuchnia **16.10** Ninja Warrior Polska **18.05** Świat według Kiepskich **18.30** SuperMarket Chef **19.00** Rolniczki **20.00** Rolniczki **21.00** Anakonda - horror, Brazylia, Peru, USA, 1997, reż. Luis Llosa, wyk. Jennifer Lopez, Ice Cube, Jon Voight, Eric Stolz, Owen Wilson **22.55** Hanna - thriller sensacyjny, USA, Wielka Brytania, Niemcy, 2011 **1.05** Backdoor - wyjście awaryjne **1.35** Świat według Kiepskich **4.05** Farma

TVP SPORT

6.15 Piłka nożna - Legia Warszawa - mecz jubileuszowy **7.55** 110 - lecie Legii Warszawa **9.35** Piłka nożna - Liga Narodów: Szwecja - Polska **11.40** Piłka nożna - Liga Narodów 2026/27: Bośnia i Hercegowina - Polska **13.50** Polska Liga Żeglarska - Ekstraklasa R4 Szczecin **14.15** Skoki Narciarskie - Letnie Mistrzostwa Polski, Zakopane **17.05** Boks - Polska Liga Boksu: Pomorzanin Boxing Team Toruń - RKB Wisłok 1995 Rzeszów **20.00** Piłka nożna: Ruch Chorzów - Odra Opole **23.00** Sportowy Wieczór **23.30** Skoki Narciarskie - Letnie Mistrzostwa Polski, Zakopane, Średnia Krokiew - konkursy indywidualne

TTV

5.00 Złomowisko PL **6.00** 24 godziny - informacje **7.05** Sport **7.10** Express **7.35** DeFacto **8.30** Kartoteka - program kryminalny **9.35** Kartoteka - program kryminalny **10.35** Detektywi **12.35** Zakup w ciemno **13.35** Zakup w ciemno **14.35** Nic do zgłoszenia **15.35** Złomowisko PL **16.45** Express **17.00** Sport **17.05** Usterka **17.40** Down the road **18.35** Gogglebox. Przed telewizorem **19.45** Express **20.05** Życie na kredycie **20.35** Życie na kredycie **21.05** Zakup w ciemno Extra **21.45** Express **22.00** Kochaj albo wróć **23.00** Nasi w mundurach **0.00** Gogglebox. Przed telewizorem **1.00** Diabelnie boskie - serial

STOPKLATKA

12.00 Kryminalne zagadki Mazur s. 1 - serial **13.55** Hudson i Rex s. 5 - serial **14.55** Komisarz Montalbano - serial **17.05** Górski lekarz s. 19 - serial **18.05** Komisarz Rex - Powrót do Wiednia - serial **20.00** Underworld: Evolution - film sci - fi, USA **22.25** Stój, bo mamuśka strzela - komedia sensacyjna, USA **0.00** Ekstradycja s. 3 - serial

TV 4

6.00 Strażnik Teksasu **7.55** Bogaty Dom - Biedny Dom **8.55** Policjantki i Policjanci **11.55** Na ratunek 112 **12.55** Trudne sprawy II **16.55** Łowcy Skarbów **18.00** Policjantki i Policjanci **20.05** A na obiad... **20.15** Góra Dantego - film katastroficzny **22.35** Gwiazdy kabaretu **23.35** Gwiazdy kabaretu

TV6

6.00 Więzienie **6.55** Policjantki i Policjanci **8.55** Kobra - oddział specjalny **11.00** 48H. Zaginieni **14.00** Policjantki i Policjanci **15.00** Uroczysko **16.00** Kobra - oddział specjalny **18.05** Strażnik Teksasu **20.05** Kryminalne zagadki Miami **22.00** Kości **23.00** Kości **0.00** Nomadland - dramat, USA, 2020

TVP 1

7.00 Transmisja Mszy Świętej
7.40 Rok w ogrodzie
8.20 Pełnosprawni – magazyn
8.50 Ranczo s.III (33) – serial
9.50 Felicita (14 – 16) – serial
11.25 Ojciec Mateusz (292) – serial
12.15 Dobre strony – Fokus i Rahim
12.40 Sam Whiskey – film fabularny, USA, reż. Arnold Laven, wyk. Burt Reynolds, Angie Dickinson, Clint Walker, Ossie Davis
14.25 Okrasa łamie przepisy
15.00 Rolnik szuka żony seria 13 (6) – reality show
16.00 Zaraz wracam (158) – serial
16.25 Zaraz wracam (159) – serial
17.00 Teleexpress, Pogoda
17.30 Ojciec Mateusz (456) – serial
18.40 Jaka to melodia?
19.30 Program informacyjny 19.30
19.55 Pytanie dnia
20.05 Sport, Pogoda
20.25 Komisarz Alex (327) – serial
21.25 Sędzia – dramat, USA, reż. David Dobkin, wyk. Billy Bob Thornton, Robert Duvall, Vera Farmiga, Jeremy Strong, Robert Downey Jr. (HIT)
23.55 Oddział Delta – film fabularny, USA, Izrael, reż. Menahem Golan, wyk. Chuck Norris, Lee Marvin, Martin Balsam, Joey Bishop, Robert Forster
2.05 Dzisiaj śpisz ze mną – film fabularny, reż. Robert Wichrowski, wyk. Wojciech Zieliński, Ewa Wencel, Roma Gąsiorowska, Maciej Musiał, Jacek Koman
3.45 Jaka to melodia?

TVP 2

4.40 Barwy szczęścia (3417 – 3419) – serial
6.25 M jak miłość (1947) – serial
7.30 Pytanie na śniadanie
11.25 Super Gary. Gotuj z Bosacką!
12.05 W poszukiwaniu dobrego filmu – magazyn
12.40 Informacje kulturalne
13.05 Panna młoda (225) – serial
14.00 Familiada – teleturniej
14.35 Koło fortuny – teleturniej
15.15 Szansa na sukces. Opole 2027 – Przeboje polskiego big – beatu
16.20 Na dobre i na złe (1001) Veni, vidi, Wiki – serial
17.15 Panna młoda (226) – serial
18.15 Omnibus – szybcy i mądrzy /50/ – teleturniej
19.10 Słowo na niedzielę
19.25 Rodzinka. – serial
20.30 The Voice of Poland s. XVII – Bitwa – widowisko muzyczne, reż. Michał Majak, Rinke Rooyens
23.00 Program rozrywkowy
23.30 Postaw na milion (396) – teleturniej
0.30 Cwaniaki z Hollywood – komedia, USA, reż. George Gallo, wyk. Robert De Niro, Tommy Lee Jones, Morgan Freeman, Zach Braff (HIT)
2.20 Dziewczyna w sieci pająka – dramat, Niemcy, Szwecja, USA, reż. Fede Alvarez, wyk. Claire Foy, Lakeith Stanfield, Sylvia Hoeks
4.15 Rodzinka.pl – serial
4.40 Zakończenie dnia

POLSAT

6.00 Nowy dzień
8.00 halo tu polsat
11.35 SuperMarket Chef (3)
12.10 Nasz nowy dom
13.30 Nasz nowy dom
14.40 Jak rozpętałem II wojnę światową cz. 1 – Ucieczka – komedia, Polska, 1970, reż. Tadeusz Chmielewski, wyk. Marian Kociniak, Stanisław Mikulski, Emil Karewicz, Elżbieta Starostecka
16.30 Awantura o kasę
17.40 Hitster. Muzyczna gra przebojów
18.50 Wydarzenia, Pogoda, Sport
19.15 Prezydenci i Premierzy
19.55 KABARET NA ŻYWO – Młodzi i moralni, 2026

22.00 Gladiator – dramat historyczny, USA, Wielka Brytania, Malta, 2000, reż. Ridley Scott, wyk. Russell Crowe, Joaquin Phoenix, Richard Harris, Connie Nielsen, Oliver Reed, (HIT)
1.15 Szybcy i wściekli 8 – film sensacyjny, Chiny, USA, Japonia, 2017, reż. F. Gary Gray, wyk. Vin Diesel, Dwayne Johnson, Charlize Theron, Jason Statham, Michelle RodriguezKrupa
4.15 Kabaretowa Ekstraklasa

TVN

5.40 Uwaga!
5.55 Ukryta prawda
6.50 Kobieta na krańcu świata
7.45 Dzień Dobry TVN
11.25 Bez kompleksów
12.30 Na Wspólnej Omnibus – serial
14.00 MasterChef – program kulinarno - rozrywkowy
15.40 Poskromienie złośnicy II – komedia romantyczna,
17.55 Taskmaster
19.00 Fakty, Sport, Pogoda
19.45 Azja Express

21.30 Jestem taka piękna – komedia, Chiny, USA 2018, reż. Abby Kohn, Marc Silverstein, wyk. Amy Schumer, Michelle Williams, Tom Hopper, Rory Scovel, Emily Ratajkowski (HIT)
23.45 Oszukać przeznaczenie III – horror, USA, Niemcy 2006, reż. James Wong, wyk. Mary Elizabeth Winstead, Ryan Merriman, Kris Lemche, Alexz Johnson, Sam Easton
1.40 Uwaga!
2.00 CSI: Kryminalne zagadki Las Vegas – serial
3.05 Młode gliny – serial
4.10 Nauka jazdy
4.45 Zamieszkać na plaży
5.10 Jak to jest zrobione – serial

Sobota, 17.10

TVN 7

5.20 Wiza na miłość: pierwsze spotkanie
6.20 Bugs Bunny Builders
6.35 Złoty kompas – film przygodowy, USA, Wielka Brytania
8.55 The Floor. VIP Challenge
10.15 Ukryta prawda
11.20 Mówię Wam
12.40 Ukryta prawda
14.15 Szpital św. Anny – serial
16.15 Detektywi
17.15 Shazam! – film przygodowy, USA 2019, reż. David F. San
20.00 Transformers III – film przygodowy, USA 2011, reż. Michael Bay, wyk. Shia LaBeouf, Rosie Huntington - Whiteley, Josh Duhamel (HIT)
23.20 Ruchomy chaos – film przygodowy, USA, Kanada 2021, reż. Doug Liman, wyk. Tom Holland, Daisy Ridley, Demián Bichir, David Oyelowo
1.35 Zbliżenie. Mówię Wam
2.25 Słaba płeć? – komedia, Polska 2015, reż. Krzysztof Lang, wyk. Olga Bołądź, Piotr Adamczyk, Piotr Głowacki, Katarzyna Figura, Marcin Korcz

TV PULS

6.00 Kobra – oddział specjalny – serial
9.00 Taki jest świat
9.25 Boso przez świat
10.00 Lombard: Życie pod zastaw
12.00 Lombard: Życie pod zastaw
14.00 Lombard: Życie pod zastaw
16.00 Lombard: Życie pod zastaw
18.00 Lombard: Życie pod zastaw
20.00 Twierdza – thriller, USA 1996, reż. Michael Bay, wyk. Sean Connery, Nicolas Cage, Ed Harris, William Forsythe (HIT)
22.50 Mechanik: Prawo zemsty – film sensacyjny, USA 2011, reż. Simon West, wyk. Jason Statham, Ben Foster, Tony Goldwyn, Donald Sutherland
0.30 Cash Out 2 – film sensacyjny, USA 2025, reż. Randall Emmett, wyk. Gina Gershon, John Travolta, Lukas Haas, Quavo
2.50 Taki jest świat
3.15 Menu na miarę
3.50 Menu na miarę
4.20 Dyżur
5.00 Dyżur
5.35 Taki jest świat

TRWAM

14.30 Przegląd Katolickiego Tygodnika "Niedziela" **14.35** Słowo życia **14.40** Święty na każdy dzień **14.45** Jak wygrać małżeństwo? **15.00** Dzielna niewiasta **15.15** Mateczniki Polskości **15.30** Wierzę w Boga **16.00** Informacje dnia **16.10** Historia PL **17.00** Z Parlamentu Europejskiego **17.30** Przełamując bariery **17.55** Poczet Wielkich Polaków **18.00** Anioł Pański **18.05** Informacje dnia **18.15** Rozmowy niedokończone **19.25** Święty na każdy dzień **19.30** Manna z Nieba **19.45** Modlitwa z telefonicznym udziałem dzieci **20.00** Informacje dnia **20.20** Różaniec **20.50** Myśląc Ojczyzna **21.00** Apel Jasnogórski **21.20** Informacje dnia **21.40** Polski

SUPER POLSAT

6.05 Wydarzenia wieczorne **6.40** SuperLudzie **7.35** Był sobie człowiek **10.30** Pani Doubtfire - komediodramat, USA, 1993, reż. Chris Columbus, wyk. Robin Williams, Sally Field **13.00** Świat według Kiepskich **16.00** SuperMarket Chef **16.30** Serca dwa **17.00** Złomiarze **18.00** Świat według Kiepskich **19.00** Kolacja w ciemno **20.00** Kolacja w ciemno **21.00** Pociąg z forsą - film sensacyjny, USA, 1995, reż. Joseph Ruben, wyk. Wesley Snipes, Woody Harrelson, Jennifer Lopez **23.25** Obsesja zazdrości - thriller, USA, 2014, reż. Sam Miller, wyk. Taraji P. Henson, Idris Elba, Leslie Bibb **1.00** Backdoor - wyjście awaryjne **1.30** Świat według Kiepskich **4.00** Rolniczki

TVP SPORT

6.30 Retro TVP SPORT **9.00** Pływanie - Finał Grand Prix Polski, Szczecin **10.45** Skoki Narciarskie - Letnie Mistrzostwa Polski, Zakopane **13.50** Polska Liga Żeglarska **14.10** Piłka nożna Betclic 2. liga - 12. kolejka: Górnik Łęczna - Stal Stalowa Wola **16.20** Niezwykłe historie Biało - Czerwonych - Maria Kwaśniewska - Maleszewska - reportaż **16.55** Pływanie - Finał Grand Prix Polski, Szczecin **19.30** Boks - Gala MB Boxing Night 41, Międzyzdroje **19.40** Boks - Gala MB Boxing Night 41, Międzyzdroje **23.00** Sportowy Wieczór **23.30** Skoki Narciarskie - Letnie Mistrzostwa Polski, Zakopane, Średnia Krokiew

TTV

5.00 Gogglebox. Przed telewizorem **6.00** Raport Końcowy **6.25** Sport **6.30** Express **6.45** Usterka **7.45** Ciężarówką przez Chile **8.45** Gogglebox. Przed telewizorem **9.45** Express **10.05** Gogglebox. Przed telewizorem **11.05** Nic do zgłoszenia **12.05** Zakup w ciemno Extra **12.35** Zakup w ciemno **13.40** Zakup w ciemno **14.40** Zakup w ciemno **15.45** Express **16.05** Idź na całość **17.05** Usterka **17.45** Express **18.05** Sport **18.10** Zakup w ciemno Extra **18.45** Damy i wieśniaczki. PL **19.45** Express **20.00** Zakup w ciemno **21.00** Gogglebox. Przed telewizorem **22.00** Nasi w mundurach **23.00** Gogglebox. Przed telewizorem

STOPKLATKA

6.00 Komisarz Rex - serial **10.00** Hudson i Rex - serial **12.00** Kryminalne zagadki Mazur **14.05** Starsza pani musi zniknąć - komedia **16.00** Motylem jestem, czyli romans czterdziestolatka - komedia **17.55** Czterej pancerni i pies - serial **20.00** Ognisty podmuch - dramat sensacyjny **22.45** I stanie się koniec - horror

TV 4

6.00 Łowcy Skarbów **7.00** Galileo **9.05** JesteśmyDlaDzieci **9.30** A na obiad... **9.35** Galileo **12.40** Mini Galileo **12.55** Miłość na talerzu - komedia romantyczna **14.55** Policjantki i Policjanci **20.05** A na deser... **20.20** Sprawiedliwi - Wydział Kryminalny **0.25** Gwiazdy kabaretu **1.25** Gwiazdy kabaretu

TV6

6.00 Jeźdźcy smoków na końcu świata **7.30** Na fali 2 - film anim. **9.10** Cobra Kai **12.35** Strażnik Teksasu **14.35** Poirot **16.45** Columbo **20.00** Kryminalne zagadki Miami **22.00** Kości **22.55** Kości **23.55** Sick - horror, USA, 2022, reż. John Hyams **1.35** Kochane pieniądze **2.35** Kochane pieniądze

eprasa.pl afe08cad6a

TVP 1

7.00 Transmisja Mszy Świętej
8.00 Tydzień
8.30 Pociąg do Polski (7) – dok.
9.00 U Pana Boga w ogródku (6) – serial
9.55 Ojciec Mateusz (293) – serial
10.55 Komisarz Alex (327) – serial
11.55 Między ziemią a niebem
12.00 Anioł Pański
12.15 Między ziemią a niebem
12.45 Taize – Dom serca
13.05 BSsaki (4) Zimno – cykl dok.
14.10 Rolnik szuka żony. – Odwiedziny (6)
14.30 Lalka (7) – serial
16.00 Zaraz wracam (160) – serial
16.25 Zaraz wracam (161) – serial
17.00 Teleexpress, Pogoda
17.35 Daję słowo – Maciej Orłoś – Jolanta Kwaśniewska
18.40 Jaka to melodia?
19.30 Program informacyjny 19.30
19.55 Pytanie dnia
20.05 Sport, Pogoda
20.25 Gra z Cieniem s.II (7) – serial
21.25 Rolnik szuka żony seria 13 (7) – reality show
22.20 Rolnik szuka żony. – Odwiedziny (7)
22.45 Zgaga – komediodramat, HIT USA, reż. Mike Nichols, wyk. Meryl Streep, Jack Nicholson, Jeff Daniels, Maureen Stapleton, Stockard Channing, Richard Masur, Milos Forman
0.45 Sędzia – dramat, USA, reż. David Dobkin, wyk. Billy Bob Thornton, Robert Duvall, Vera Farmiga, Jeremy Strong, Robert Downey Jr.
3.10 Jaka to melodia?

TVP 2

4.50 Misja Orthodoxia – reportaż
5.10 Barwy szczęścia (3420) – serial
5.45 Barwy szczęścia (3421) – serial
6.25 M jak miłość (1948) – serial
7.30 Pytanie na śniadanie
11.00 Jak to się mówi, czyli Kasia u Bralczyka
11.40 The Voice of Poland s. XVII – Bitwa, cz. I – widowisko muzyczne, reż. Michał Majak, Rinke Rooyens
12.45 The Voice of Poland s. XVII – Bitwa, cz. II – widowisko muzyczne, reż. Michał Majak, Rinke Rooyens
14.00 Familiada – teleturniej
14.35 Koło fortuny – teleturniej
15.10 Szansa na sukces. Opole 2027 – Roxi
16.10 Europa da się lubić – nowe pokolenie (7)
17.15 Tak to leciało! – teleturniej
18.15 Omnibus – szybcy i mądrzy /51/ – teleturniej
19.10 Kocham Cię, Polsko!
20.40 Gwiazdy w akcji – Dla niej wszystko – thriller, USA, HIT reż. Paul Higgis, wyk. Russell Crowe, Elizabeth Banks, Brian Dennehy
23.00 Kwiatki Polskie duże
0.00 Matylda (1) – serial
0.55 Porzucony (3 – 4) – serial
2.40 Cwaniaki z Hollywood – komedia, USA, reż. George Gallo, wyk. Robert De Niro, Tommy Lee Jones, Morgan Freeman, Zach Braff
4.25 Akacjowa 38 – serial
5.10 Zakończenie dnia

POLSAT

6.00 Nowy dzień
8.00 halo tu polsat
11.25 Ewa gotuje
12.00 Wspólna chata – komedia, USA, 2012, reż. Andy Fickman, wyk. Billy Crystal, Bette Midler, Marisa Tomei, Tom Everett Scott, Bailee Madison, Joshua Rush
14.15 Twoja Twarz Brzmi Znajomo
16.30 Awantura o kasę
17.40 Hitster. Muzyczna gra przebojów
18.50 Wydarzenia, Pogoda, Sport
19.35 Być gwiazdą (7)
19.55 Dancing with the Stars. Taniec z Gwiazdami

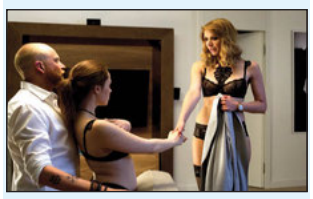

22.50 Narzeczony na niby – komedia HIT romantyczna, Polska, 2018, reż. Bartosz Prokopowicz, wyk. Julia Kamińska, Piotr Stramowski, Sonia Bohosiewicz, Piotr Adamczyk, Barbara Kurdej - Szatan, Tomasz Karolak
1.10 Koniec świata, czyli Kogel – mogel 4 – komedia obyczajowa, Polska, 2022, reż. Anna Wieczur, wyk. Aleksandra Hamkało, Nikodem Rozbicki, Maciej Zakościelny, Katarzyna Skrzynecka, Dorota Stalińska,
3.15 Świat według Kiepskich

TVN

5.40 Uwaga!
5.55 Ukryta prawda
6.50 Kuchenne rewolucje – program kulinarno - rozrywkowy
7.45 Dzień Dobry TVN
11.30 Kobieta na krańcu świata
12.25 Co za tydzień
13.20 Azja Express
15.10 Shazam! Gniew bogów – film przygodowy, USA 2023, reż. David F. Sandberg, wyk. Zachary Levi, Asher Angel, Jack Dylan Grazer, Rachel Zegler
17.55 Nowa Szelągowska
19.00 Fakty, Sport, Pogoda
19.45 MasterChef

21.20 Mayday – komedia, Polska HIT 2019, reż. Sam Akina, wyk. Piotr Adamczyk, Adam Woronowicz, Anna Dereszowska, Weronika Książkiewicz
23.45 Człowiek ze stali – film przygodowy, USA, Kanada, Wielka Brytania 2013, reż. Zack Snyder, wyk. Henry Cavill, Amy Adams, Michael Shannon, Diane Lane, Russell Crowe
2.50 Superwizjer
3.30 Uwaga!
3.50 CSI: Kryminalne zagadki Las Vegas – serial
4.45 Nauka jazdy
5.10 Zamieszkać na plaży

SUPER POLSAT

6.05 Wydarzenia wieczorne **6.40** SuperLudzie **7.30** Był sobie człowiek **10.25** SuperMarket Chef **11.25** Piotruś Królik 2: Na gigancie - komedia familijna, USA, Australia, 2021 **13.25** Pani Doubtfire - komediodramat, USA, 1993, reż. Chris Columbus, wyk. Robin Williams, Sally Field, Pierce Brosnan, **15.55** Słyszeliście o Morganach? - komedia romantyczna, USA, 2009 **18.00** Świat według Kiepskich **19.00** Randka w ciemno **20.00** Randka w ciemno **21.00** Ukojenie - thriller, USA, 2015, reż. Afonso Poyart, wyk. Anthony Hopkins, Jeffrey Dean **23.10** Na ratunek duszy - horror, Meksyk, Wenezuela, USA, 2021 **1.15** Backdoor - wyjście awaryjne

TVP SPORT

8.25 Polska Liga Żeglarska - Finał Lig Regionalnych Szczecin **8.50** Piłka nożna: Miedź Legnica - Stal Mielec **11.00** Futbol Totalny **12.10** Piłka nożna kobiet: Legia Ladies - GKS Górnik Łęczna **14.20** Rozmowy na medal plus - Antoni Piechniczek **15.30** Pływanie - Finał Grand Prix Polski **17.00** Piłka nożna: Lech Poznań - Korona Kielce **20.10** Piłka nożna: Lechia Gdańsk - Arka Gdynia **23.00** Sportowy Wieczór **23.30** Boks - Gala MB Boxing Night 41, Międzyzdroje **1.55** Boks - Gala Zuffa Boxing w Las Vegas - podsumowanie **3.20** Boks - Gala Zuffa Boxing w Las Vegas - walka wieczoru

STOPKLATKA

6.00 Komisarz Rex - serial **10.00** Hudson i Rex - serial **13.00** Komisarz Montalbano - serial **15.30** Adwokat - dramat **17.40** Stawka większa niż życie - serial **20.00** W potrzasku - thriller **22.20** S.W.A.T.: Oblężenie - film akcji **0.00** Kamienne pięści - dramat **2.20** 1923: Hitler i narodziny nazizmu - dok

TV 4

8.15 Najdziwniejsze domy świata - film dok. 2015 **9.20** A na deser... **9.25** Galileo **11.25** Mini Galileo **11.50** Zabójcze maszyny - film sci - fi **14.20** Góra Dantego - film katastroficzny **16.45** Tower Heist: Zemsta cieciów - komedia sensacyjna **18.55** Uroczysko **20.05** Sprawiedliwi. Trójmiasto **0.05** STOP Drogówka

Niedziela, 18.10

TVN 7

5.35 Wiza na miłość: pierwsze spotkanie
6.35 Bez kompleksów
7.30 Ochroniarz amator – komedia
9.40 The Floor. VIP Challenge
11.00 Top Model
12.30 Ukryta prawda
14.30 Szpital św. Anny – serial
16.30 Detektywi
17.35 Rodzina od zaraz – film familijny, USA 2018
20.00 Terminator Genisys – film HIT sci - fi, USA, Kanada 2015, reż. Alan Taylor, wyk. Arnold Schwarzenegger, Jason Clarke, Emilia Clarke, Jai Courtney
22.45 Sanktuarium – film przygodowy, USA, Australia 2011, reż. Alister Grierson, wyk. Ioan Gruffud, Richard Roxburgh, Rhys Wakefield
0.55 Refugium – horror, USA, Bułgaria 2023, reż. Renny Harlin, wyk. Sophie Simnett, Aston McAuley, Jason Flemyng, Johanna Harlin, Raza Jaffrey
2.45 Wrota piekieł
3.45 Fachowcy
4.20 Dorota was urządzi

TV PULS

6.00 Kobra – oddział specjalny – serial
7.05 Don Matteo: Boski detektyw – serial
9.15 Rodzinny interes – serial
11.10 Ja cię kocham, a ty śpisz – komedia romantyczna, USA
13.35 Zakonnica w przebraniu – komedia, USA 1992
15.40 Zakonnica w przebraniu 2 – komedia, USA 1993
17.50 Robin Hood: Początek – film przygodowy, USA 2018
20.00 Mechanik: Konfrontacja HIT – film sensacyjny, USA, Tajlandia 2016, reż. Dennis Gansel, wyk. Jason Statham, Jessica Alba, Michelle Yeoh, Sam Hazeldine, Tommy Lee Jones
22.00 Komando – film sensacyjny, USA 1985, reż. Mark L. Lester, wyk. Arnold Schwarzenegger, Chong Rae Dawn, Dan Hedaya, Vernon Wells
23.55 Czas rozliczenia – film sensacyjny, Kanada, USA 2019
2.05 Taki jest świat
2.30 Dyżur
3.05 Menu na miarę

TRWAM

13.10 PAMIĘTAMY - ŚPIEWAMY - TRWAMY. Trzy pokolenia dla Jana Pawła II **14.00** Wolność ma swoją cenę **15.00** Wieś to też Polska **16.00** Informacje dnia **16.10** Koncert życzeń **16.50** Mateczniki Polskości **17.00** Domenico Gianni **17.30** Sól ziemi **17.55** Poczet Wielkich Polaków **18.00** Anioł Pański **18.05** Informacje dnia **18.15** Rozmowy niedokończone **19.25** Święty na każdy dzień **19.30** Baśniowy teatr lalek **20.00** Informacje dnia **20.20** Różaniec **20.50** Myśląc Ojczyzna **21.00** Apel Jasnogórski **21.20** Informacje dnia **21.40** Retrospekcja **21.45** Stan Bezpieczeństwa Państwa **21.55** Święty na każdy dzień **22.00** Mocni Jego mocą **22.30** Muzyczne chwile

TTV

5.00 Gogglebox. Przed telewizorem **6.00** Sport **6.05** Express **6.25** Raport Końcowy **6.50** Usterka **7.50** Nic do zgłoszenia **8.45** Ciężarówką przez Chile **9.45** Express **10.05** Idź na całość **11.05** Zakup w ciemno Extra **11.35** Zakup w ciemno **12.35** Gogglebox. Przed telewizorem **13.40** Nasi w mundurach **14.40** Kochaj albo wróć **15.45** Express **16.05** Idź na całość **17.10** Życie na kredycie **17.45** Express **18.05** Sport **18.10** Życie na kredycie **18.45** Damy i wieśniaczki. PL **19.45** Express **20.00** Zakup w ciemno **21.00** Gogglebox. Przed telewizorem **22.00** Down the road **23.00** Ciężarówką przez Chile

TV6

6.00 Columbo **9.05** Poirot **11.25** Rycerz Króla Artura - film kostiumowy **14.00** Policjantki i Policjanci **18.00** Strażnik Teksasu **20.00** Kryminalne zagadki Miami **22.00** Kości **0.00** Wyspa strachu - thriller **2.05** Krejzi Patrol **2.35** Kochane pieniądze **3.35** Kochane pieniądze **4.40** Kochane pieniądze

TVP 1

7.00 Transmisja Mszy Świętej
7.30 Studio Raban – magazyn
8.00 Serwis Info, Pogoda
8.25 Zaraz wracam (158) – serial
9.00 Ranczo s.III (34) – serial
10.00 Komisarz Alex (31) – serial
11.00 Ojciec Mateusz (294) – serial
12.00 Serwis Info
12.10 Agrobiznes
12.35 Rok w ogrodzie Extra
12.50 BBC w Jedynce – Ssaki (4) – Zimno – cykl dok.
14.00 Splątane losy (69) – serial
15.00 Serwis Info
15.10 Reporterzy – magazyn
15.35 Gra słów. Krzyżówka
16.00 Dziedzictwo (1052) – serial
16.50 Zapowiedź Teleexpressu
17.00 Teleexpress, Pogoda
17.25 Jaka to melodia?
18.05 Klan (4757) – telenowela
18.40 Akacjowa 38 (980) – serial
19.30 Program informacyjny 19.30
19.55 Pytanie dnia
20.10 Sport, Pogoda
20.30 Felicita (17) – serial
20.55 Teatr Telewizji – Amerykański przyjaciel – spektakl HIT teatralny
22.35 Świat bez fikcji – Istota nadziei – film dok.
23.40 Balans bieli – magazyn
0.20 Oddział Delta – film fabularny, USA, Izrael, reż. Menahem Golan, wyk. Chuck Norris, Lee Marvin, Martin Balsam, Joey Bishop, Robert Forster, Lainie Kazan, George Kennedy
2.35 Film fabularny
4.00 Raport specjalny – magazyn
4.45 Zakończenie dnia

POLSAT

6.00 Nowy dzień
8.20 Trudne sprawy
9.20 Dlaczego ja
11.20 Dlaczego ja?
12.20 Gliniarze
15.30 Wydarzenia, Pogoda
15.55 Gliniarze
18.00 Pierwsza miłość
18.50 Wydarzenia, Pogoda, Sport
19.15 Gość Wydarzeń
19.55 Milionerzy

20.35 MEGA HIT – Napad – dramat HIT kryminalny, Polska, 2024, reż. Michał Gazda, wyk. Olaf Lubaszenko, Jędrzej Hycnar, Wiktoria Gorodeckaja, Magdalena Boczarska, Łukasz Szczepanowski, Stanisław Linowski, Nel Kaczmarek, Dariusz Toczek, Mirosław Haniszewski, Marcin Czarnik, Krzysztof Dracz
23.00 Niezniszczalny – thriller, USA, 2000, reż. M. Night Shyamalan, wyk. Bruce Willis, Samuel L. Jackson, Robin Wright, Spencer Treat Clark
1.15 Godzilla – thriller sci - fi, USA, 1998, reż. Roland Emmerich, wyk. Matthew Broderick, Jean Reno, Maria Pitillo, Kevin Dunn, Hank Azaria, Doug Savant
4.40 Disco Gramy

TVP 2

5.30 M jak miłość (1862) – serial
6.20 Rodzina święta – Poranki dla zakochanych. Kłótnia, która leczy. O konfliktach.
6.55 Barwy szczęścia (3421) – serial
7.30 Pytanie na śniadanie
11.45 Okrasa łamie przepisy – Komponowanie potraw
12.30 Koło fortuny – teleturniej
13.15 Panna młoda (226) – serial
14.05 Va Banque (1095) – teleturniej
14.35 Na sygnale (938) – serial
15.05 La Promesa – pałac tajemnic (501) – serial
16.00 Koło fortuny – teleturniej
16.35 Familiada – teleturniej
17.20 Panna młoda (227) – serial
18.15 Va Banque) – teleturniej
18.50 Jeden z dziesięciu – teleturniej
19.25 Barwy szczęścia (3421) – serial
19.55 Domowe patenty – felieton
20.05 Barwy szczęścia (3422) – serial
20.40 Kulisy serialu
20.50 M jak miłość (1949) – serial
21.50 Na sygnale (939) – Ostatnia paróweczka – serial
22.20 Na sygnale (940) – Mogę wszystko? – serial
22.55 Prosta przyjaźń – film fabu- HIT larny, Francja, reż. Eric Besnard, wyk. Lambert Wilson, Marie Gillain, Gregory Gadebois, Antoine Gouy
0.45 Davos wojna szpiegów (1) – serial
1.45 Dla niej wszystko – thriller, USA, reż. Paul Higgis, wyk. Russell Crowe, Elizabeth Banks, Brian Dennehy
3.55 Zakończenie dnia

TVN

5.40 Uwaga!
5.55 Ukryta prawda
6.50 Kuchenne rewolucje
7.45 Dzień Dobry TVN
11.20 Doradca smaku
11.25 Kuchenne rewolucje
13.40 Ukryta prawda
15.45 Młode gliny – serial
16.50 Szpital św. Anny – serial
17.55 Detektywi
19.00 Fakty, Sport, Pogoda
19.55 Uwaga!
20.15 Na Wspólnej – serial
20.50 The Floor
21.30 Taskmaster

22.50 Batman kontra Superman: HIT Świt sprawiedliwości – film przygodowy, USA 2016, reż. Zack Snyder, wyk. Ben Affleck, Henry Cavill, Amy Adams, Jesse Eisenberg, Diane Lane, Laurence Fishburne, Jeremy Irons, Holly Hunter, Gal Gadot
1.55 Mayday – komedia, Polska 2019, reż. Sam Akina, wyk. Piotr Adamczyk, Adam Woronowicz, Anna Dereszowska, Weronika Książkiewicz, Andrzej Grabowski, Ewa Kasprzyk
4.15 Co za tydzień
5.20 Uwaga!

SUPER POLSAT

6.00 Wydarzenia wieczorne **6.45** SuperLudzie Extra **7.15** Cobra Kai **8.00** Cobra Kai **8.50** SuperLudzie Extra **9.00** Świat według Kiepskich **10.00** Wydarzenia 24 **10.30** SuperMocni **11.00** SuperMocni **11.30** Świat według Kiepskich **13.25** Farma **14.25** Hell's Kitchen - Piekielna Kuchnia **16.05** Ninja Warrior Polska **17.50** Świat według Kiepskich **20.00** Złomiarze **21.00** 50 pierwszych randek - komedia romantyczna, USA, 2004, reż. Peter Segal, wyk. Adam Sandler, Drew Barrymore **23.20** W cywilu 5: Pole bitwy - film akcji, USA, 2017, reż. James Nunn, wyk. Mike 'The Miz' Mizanin **1.00** Świat według Kiepskich **4.05** Farma **5.00** Farma

TVP SPORT

8.35 Piłka nożna : Lech Poznań - Korona Kielce **10.40** Skoki Narciarskie - Letnie Mistrzostwa Polski, Zakopane **12.05** Polska Liga Żeglarska - Finał Lig Regionalnych Szczecin **12.35** Piłka nożna kolejka: ŁKS Łódź - Podbeskidzie Bielsko - Biała **14.40** Piłka nożna: Sandecja Nowy Sącz - Zawisza Bydgoszcz **16.45** Magazyn 2. ligi piłkarskiej **17.30** Betclic 1. Liga magazyn **17.55** Piłka nożna: Bruk - Bet Termalica - Puszcza Niepołomice **20.05** Betclic 1. Liga magazyn **21.35** GOL **23.05** Sportowy Wieczór **23.30** Koszykówka mężczyzn - NBA - play - off, Finał: San Antonio Spurs - New York Knicks

STOPKLATKA

7.55 Robert Makłowicz **9.45** Wojny magazynowe **10.55** Aukcja w ciemno **12.00** Katastrofy w przestworzach **15.00** Zajazd. Będzie się działo - serial **17.00** Katastrofy w przestworzach **18.05** Wojny magazynowe **19.10** Aukcja w ciemno **20.00** Prawo do zemsty - film akcji **21.55** Ekstradycja - serial

TV 4

8.55 Policjantki i Policjanci **11.55** Na ratunek 112 **12.55** Trudne sprawy **16.55** Łowcy Skarbów **18.00** Policjantki i Policjanci **20.05** Uroczysko **20.40** Sprawiedliwi - Wydział Kryminalny **21.40** Sprawiedliwi. Trójmiasto **22.45** Opowiem Ci o zbrodni **23.10** Blade Runner 2049 - thriller sci - fi

Poniedziałek, 19.10

TVN 7

5.20 Ten moment
5.55 Szkoła – serial
6.50 Szkoła – serial
7.45 Szkoła – serial
8.45 Ukryta prawda
11.50 W – 11 Wydział Śledczy – program kryminalny
13.55 Detektywi
15.00 Szpital św. Anny – serial
16.00 Szpital – program obyczajowy
17.00 Sędzia Anna Maria Wesołowska
18.00 Rozwód. Walka o wszystko
19.00 Ukryta prawda
20.00 Hotel Paradise
21.00 Ruchomy chaos – film przy- HIT godowy, USA, Kanada 2021, reż. Doug Liman, wyk. Tom Holland, Daisy Ridley, Demián Bichir, David Oyelowo
23.20 Ocean's Twelve: Dogrywka – film sensacyjny, USA, Australia 2004, reż. Steven Soderbergh, wyk. George Clooney, Brad Pitt, Matt Damon, Catherine Zeta - Jones, Andy Garcia, Don Cheadle, Julia Roberts
1.50 Mówię Wam
3.00 Wrota piekieł

TV PULS

6.00 Policjanci z Miami – serial
8.00 Kobra – oddział specjalny – serial
10.00 Zaklinaczka duchów – serial
11.00 Kotka – serial
12.00 Nie igraj z aniołem – serial
13.00 Wspaniałe stulecie – serial
14.00 Rodzinny interes – serial
15.00 Lombard: Życie pod zastaw
17.00 Rodzinny interes – serial
18.00 Lombard: Życie pod zastaw
20.00 Mob Land – film sensacyjny, HIT Kanada, USA 2023, reż. Nicholas Maggio, wyk. John Travolta Kevin Dillon, Shiloh Fernandez, Stephen Dorff
22.15 Komornik – film sensacyjny, USA 2018, reż. Jesse V. Johnson, wyk. Louis Mandylor, Scott Adkins, Tony Todd, Vladimir Kulich
0.10 Osaczony – thriller, USA, Niemcy 2005, reż. Florent Siri, wyk. Ben Foster, Bruce Willis, Jimmy Bennet, Jonathan Tucker, Kevin Pollak, Marshall Allman, Michelle Horn
2.25 Dzielnica strachu – serial
3.20 Lombard: Życie pod zastaw

TRWAM

14.20 Muzyczne chwile **14.30** Wykłady z Kongresu "Katolicy a cielesność" **15.00** Sybiraczka **15.50** Ma się rozumieć **16.00** Informacje dnia **16.10** Sanktuaria polskie **16.30** Porady Medyczne Bonifratrów **17.00** Świadkowie **17.30** Moja parafia **17.55** Poczet Wielkich Polaków **18.00** Anioł Pański **18.05** Informacje dnia **18.15** Rozmowy niedokończone **19.25** Święty na każdy dzień **19.30** Poznajemy Polskę **19.45** Modlitwa z telefonicznym udziałem dzieci **20.00** Informacje dnia **20.20** Różaniec **20.50** Myśląc Ojczyzna **21.00** Apel Jasnogórski **21.20** Informacje dnia **21.40** Polski Punkt Widzenia **22.00** Głos serca **22.45** Z wędką nad wodę **23.10**

TTV

5.00 Złomowisko PL **6.00** 24 godziny **7.05** Sport **7.10** Express **7.35** DeFacto **8.00** DeFacto **8.30** Kartoteka **9.35** Kartoteka **10.35** Detektywi **12.35** Zakup w ciemno **13.35** Zakup w ciemno **14.35** Nic do zgłoszenia **15.35** Złomowisko PL **16.45** Express **17.00** Sport **17.05** Zakup w ciemno Extra **17.45** Życie na kredycie **18.10** Życie na kredycie **18.40** Gogglebox. Przed telewizorem **19.45** Express **20.05** Zakup w ciemno **21.05** Zakup w ciemno Extra **21.45** Express **22.00** Gogglebox. Przed telewizorem **0.20** Idź na całość **1.20** Kochaj albo wróć **2.20** Wyburzacze **3.00** Wyburzacze **3.40** Sędzia Anna Maria Wesołowska

TV6

6.00 Więzienie **6.55** Policjantki i Policjanci **8.55** Kobra - oddział specjalny **10.55** 48H. Zaginieni **13.55** Policjantki i Policjanci **14.55** Uroczysko **16.00** Kobra - oddział specjalny **18.05** Strażnik Teksasu **20.05** CSI: Kryminalne zagadki Nowego Jorku **22.00** Mentalista **23.05** Łowca pedofilów

eprasa.pl afe08cad6a

Noc Bibliotek w Białej Podlaskiej

Spotkania, gry i abolicja biblioteczna

BIAŁA PODLASKA Miejska Biblioteka Publiczna w Białej Podlaskiej zaprasza na Noc Bibliotek 2026 pod hasłem „Biblioteka (się) sprawdza!". W programie znalazły się spotkania autorskie, gry, warsztaty, film oraz propozycje dla dzieci, młodzieży i dorosłych.

ANNA CHODYKA

Noc Bibliotek odbędzie się 16 października. O godz. 12.30 w czytelni zaplanowano interaktywną lekcję biblioteczną „Fake news czy fakt?". Uczestnicy dowiedzą się, jak rozpoznawać fałszywe informacje, weryfikować je i docierać do wiarygodnych źródeł. O godz. 16.00 w Barwnej Multimedialnej Bibliotece dla Dzieci i Młodzieży rozpocznie się spotkanie autorskie dla dzieci i młodzieży z Magdą Stachulą. Pisarka zaprezentuje swoją twórczość i porozmawia z uczestnikami o książce „Ekipa na tropie. Kosmiczna zagadka". Spotkanie poprowadzi Oliwia Rabczuk „SMAKolisia".

W czytelni MBP od godz. 17.00 do 20.30 działać będzie Kawiarenka Literacka. W godz. 17.30–18.30 oraz 20.00–21.00 odbędzie się natomiast „Literacki speed dating", czyli szybkie spotkania z książkami i autorami. Od godz. 18.00 do 20.00 „Barwna" zaprosi na literacką grę terenową „Sprawdźcie się razem!", podczas której uczestnicy będą rozwiązywać zadania, odkrywać kolejne wskazówki i walczyć o nagrodę. W tym samym czasie w Multicentrum będzie można eksperymentować, budować i odkrywać podczas zajęć „Sprawdź, jak działa świat".

O godz. 19.00 w dziale wiedzy o regionie rozpocznie się spotkanie autorskie z Magdą Stachulą. Tematem będą kryminał, tajemnice i prawdziwe historie. Rozmowa będzie dotyczyć twórczości autorki, inspiracji oraz drogi pisarskiej. O godz. 19.30 w Multicentrum zaplanowano pokaz filmu familijnego.

Przez cały dzień w holu na pierwszym piętrze dostępna będzie wystawa „Sprawdzona przez pokolenia", prezentująca historię biblioteki poprzez archiwalne zdjęcia, dokumenty, karty czytelnicze i pamiątki. W Wypożyczalni Głównej będzie można również wziąć udział w czytelniczym wyzwaniu „Sprawdź się w bibliotece i upoluj książkę". Zadaniem uczestników będzie odszukanie wskazówek, znalezienie odpowiednich książek i rozwiązanie zadań. Na zwycięzców czekają książkowe upominki.

Dodatkową częścią wydarzenia będzie abolicja biblioteczna, obowiązująca 16 i 17 października. Osoby mające zaległości będą mogły bez konsekwencji oddać dawno przetrzymywane książki.

FOT. CHAT GPT

Dodatkową częścią wydarzenia będzie abolicja biblioteczna, obowiązująca 16 i 17 października

Zapraszamy na Festiwal Filmowy Twórczości Osób Niepełnosprawnych

BIAŁA PODLASKA Caritas Diecezji Siedleckiej zaprasza do udziału w XIII Festiwalu Filmowym Twórczości Osób Niepełnosprawnych, który odbywa się pod hasłem „niepełnoSPRAWNI i edukacja". Słowo Podlasia objęło patronatem wydarzenie.

- Jest to cykliczna impreza kulturalna skierowana do placówek, których beneficjentami są dorosłe osoby z niepełnosprawnościami, takie jak warsztaty terapii zajęciowej, środowiskowe domy samopomocy, domy pomocy społecznej oraz ośrodki prowadzące terapię i rehabilitację osób z niepełnosprawnościami - przekazuje **Jakub Semeniuk**, kierownik Warsztatów Terapii Zajęciowej Caritas.

Wydarzenie odbędzie się 21 października, w auli Regionalnego Ośrodka Badań i Rozwoju przy ul. Akademickiej 2, o godzinie 10:00. Podczas gali zostaną zaprezentowane filmy nadesłane przez placówki, a następnie ocenione i nagrodzone przez jury.

- Festiwal ma na celu aktywizację osób z niepełnosprawnościami pokazanie ich możliwości, promowanie twórczości i wizerunku, rozwijanie zainteresowań związanych z szeroko pojętą kinematografią, szukanie sposobów wyrażania własnych myśli i uczuć poprzez medium, jakim jest kamera. Ponadto udział w festiwalu zwiększa poczucie własnej wartości i poprawia samoocenę osób z niepełnosprawnościami oraz kształtuje właściwe postawy wobec nich - wskazuje Jakub Semeniuk. (ach)

FOT. ANNA CHODYKA

Zwycięzcy, co roku dostają atrakcyjne nagrody

Inscenizacja bitwy pod Woskrzenicami

GMINA BIAŁA PODLASKA W Woskrzenicach Dużych odbędą się uroczystości poświęcone pamięci uczestników bitwy pod Woskrzenicami z 1863 roku. W programie znalazły się m.in. rys historyczny powstania styczniowego, pieśni powstańcze, prelekcja oraz widowisko plenerowe.

Wydarzenie pod hasłem „Pamiętamy o bohaterach" odbędzie się 18 października w Woskrzenicach Dużych. Rozpocznie się o godz. 11.30 mszą świętą w kościele św. Michała Archanioła w Woskrzenicach Dużych. Następnie uczestnicy przeniosą się do hali gimnastycznej, gdzie zaplanowano rys historyczny powstania styczniowego. Będzie to krótkie przedstawienie najważniejszych wydarzeń i przyczyn wybuchu powstania oraz jego znaczenia dla mieszkańców Podlasia.

W programie znalazły się również pieśni powstańcze w wykonaniu uczniów Szkoły Podstawowej w Woskrzenicach Dużych oraz prelekcja historyczna „Bitwa pod Woskrzenicami", poświęcona okolicznościom bitwy z 17 lutego 1863 roku, jej przebiegowi, uczestnikom i znaczeniu wydarzenia w historii regionu. Finałem będzie przygotowana na boisku szkolnym inscenizacja historyczna bitwy pod Woskrzenicami. Widowisko plenerowe z udziałem grup rekonstrukcyjnych zaprezentuje przebieg walk, uzbrojenie, umundurowanie oraz realia powstańczej codzienności. (ach)

FOT. ALEKSANDER SOCHACZEWSKI BRANKA 1863/WIKIPEDIA

Finałem będzie przygotowana na boisku szkolnym inscenizacja historyczna bitwy pod Woskrzenicami

Akademia zainauguruje rok

BIAŁA PODLASKA Akademia Bialska im. Jana Pawła II rozpocznie kolejny rok akademicki. W programie uroczystości znalazł się wykład inauguracyjny, a dwa dni później odbędą się nabożeństwa w bialskich świątyniach.

XXVII inauguracja roku akademickiego 2026/2027 odbędzie się 16 października o godz. 11.00 w auli 159R Akademii Bialskiej im. Jana Pawła II przy ul. Sidorskiej 95/97 w Białej Podlaskiej. Na uroczystość zapraszają JM Rektor i Senat uczelni. Wykład inauguracyjny zatytułowany „Czy można nauczyć się przyszłości?" wygłosi dr hab. Paweł Maciaszczyk, prof. uczelni, JM Rektor Państwowej Akademii Nauk Stosowanych im. prof. Stanisława Tarnowskiego w Tarnobrzegu.

Obchody będą kontynuowane 18 października. O godz. 10.00 odbędzie się Święta Liturgia w Parafii Prawosławnej pw. Świętych Cyryla i Metodego przy ul. Terebelskiej 19 w Białej Podlaskiej. O godz. 17.00 zaplanowano mszę świętą w Sanktuarium Miłosierdzia Bożego przy ul. Wyszyńskiego 53–55 w Białej Podlaskiej. (ach)

FOT. AKADEMIA BIALSKA/FB

Hubertus w Werchlisiu

GMINA JANÓW PODLASKI Polonez na koniach, gonitwa hubertusowa, konkurs stroju szlacheckiego oraz wystawa fotografii konnej znajdą się w programie Hubertusa Sarmackiego. Wydarzenie odbędzie się na terenie zielonym przy świetlicy wiejskiej w Werchlisiu.

Hubertus Sarmacki odbędzie się 18 października o godz. 12.00. Program rozpocznie polonez na koniach w strojach szlacheckich. Zaplanowano również gonitwę hubertusową oraz poszukiwanie lisów. Nie zabraknie także propozycji związanych z hobby horse.

Jednym z punktów wydarzenia będzie konkurs „Duma i tradycja – strój szlachecki". Uczestnicy będą mogli również obejrzeć wystawę fotografii artystycznej konnej Natalii Stefanii Potockiej. Dopełnieniem Hubertusa Sarmackiego będą ognisko i bigos staropolski. (ach)

Biegi po ziemi kodeńskiej

KODEŃ W Kodniu odbędzie się kolejna edycja Biegów po Ziemi Kodeńskiej. Tegoroczne wydarzenie będzie już 21. odsłoną sportowej inicjatywy organizowanej na terenie miejscowości. XXI Biegi po Ziemi Kodeńskiej odbędą się 20 października. Początek zaplanowano na godz. 10.00 na Kalwarii w Kodniu.

W organizację wydarzenia zaangażowane są Towarzystwo Przyjaciół Kodnia, Zespół Placówek Oświatowych w Kodniu, Gminne Centrum Kultury, Sportu i Turystyki w Kodniu oraz gmina Kodeń. (ach)

FOT. PEXELS.COM

XXI Biegi po Ziemi Kodeńskiej odbędą się 20 października

Pokażą dorosłą twórczość

GMINA ROKITNO XXII Powiatowy Przegląd Twórczości Artystycznej Dorosłych odbędzie się w sali Gminnej Instytucji Kultury w Rokitnie, 18 października, o godz. 15:00. Podczas wydarzenia wystąpią soliści i zespoły z powiatu bialskiego. Organizatorami wydarzenia są starosta bialski, wójt gminy Rokitno oraz Gminna Instytucja Kultury w Rokitnie a współorganizatorami Gminny Ośrodek Pomocy Społecznej w Rokitnie oraz Gminna Komisja Rozwiązywania Problemów Alkoholowych w Rokitnie. (ach)

eprasa.pl afe08cad6a

Poznajcie firmy, które powalczą o prestiżowe statuetki

Kto sięgnie po Niedźwiedzia?

NASZ PLEBISCYT Południowe Podlasie ma przedsiębiorców, którymi może się pochwalić. Jedni od dziesięcioleci rozwijają rodzinne firmy, inni budują nowoczesne marki, zdobywają nowe rynki i wprowadzają innowacyjne rozwiązania. Łączą ich przedsiębiorczość, konsekwencja i ambicja. Teraz powalczą o statuetki w VII edycji Plebiscytu Gospodarczego „Niedźwiedzie Biznesu 2026". Przed tygodniem przedstawiliśmy nominowane samorządy. Dziś przyszedł czas na firmy. Wielki finał odbędzie się 6 listopada w Hotelu Zamek Janów Podlaski.

Piotr Pyrkosz, redaktor naczelny „Słowa Podlasia"

Niedźwiedzie Biznesu to nasz sposób na pokazanie, jak ogromny potencjał drzemie w Południowym Podlasiu. Często nie zdajemy sobie sprawy, jak wiele znakomitych firm działa tuż obok nas. Jedne z powodzeniem konkurują na ogólnopolskich i zagranicznych rynkach, inne budują swoją pozycję lokalnie, zdobywając zaufanie klientów jakością produktów i usług. Chcemy pokazać zarówno duże przedsiębiorstwa, jak i mniejsze, rodzinne biznesy, bo każdy z nich ma swój udział w rozwoju regionu. Za każdą firmą stoją przecież konkretni ludzie, ich pomysły, odwaga i ciężka praca. Właśnie takie historie warto opowiadać i nagradzać. Zachęcam naszych Czytelników, by poznali tegorocznych kandydatów i aktywnie włączyli się w plebiscyt. Pokażmy wspólnie, że potrafimy docenić tych, którzy swoją przedsiębiorczością zmieniają Południowe Podlasie.

PIOTR PYRKOSZ

Niedźwiedzie Biznesu to coś więcej niż gospodarcze wyróżnienia. To przede wszystkim okazja, by pokazać ludzi, którzy swoją codzienną pracą, pomysłowością i determinacją przyczyniają się do rozwoju Południowego Podlasia. Tworzą miejsca pracy, inwestują, rozwijają usługi, wspierają lokalne społeczności i sprawiają, że o naszym regionie coraz częściej mówi się również poza jego granicami.

Właśnie takim przedsiębiorcom poświęcona jest siódma edycja Plebiscytu Gospodarczego „Niedźwiedzie Biznesu 2026", organizowanego przez Grupę Wydawniczą Słowo i redakcję tygodnika „Słowo Podlasia".

Przed tygodniem rozpoczęliśmy prezentację tegorocznych kandydatów od samorządów. Pokazaliśmy inwestycje i przedsięwzięcia realizowane z myślą o mieszkańcach. Teraz kierujemy uwagę na przedsiębiorstwa – zarówno te doskonale znane w regionie, jak i mniejsze firmy, które swoją pozycję budują dzięki jakości usług, specjalizacji i zaangażowaniu właścicieli.

Od wielkich zakładów po rodzinne biznesy

Tegoroczna lista kandydatów pokazuje, jak różnorodna jest gospodarka Południowego Podlasia. Obok przedsiębiorstw produkcyjnych, których wyroby trafiają do odbiorców w całej Polsce i poza jej granicami, znalazły się firmy handlowe, usługowe, transportowe, gastronomiczne, finansowe i edukacyjne.

Są wśród nich przedsiębiorstwa z wieloletnią tradycją, które przez lata rozbudowywały swoje zakłady, inwestowały w technologie i zdobywały kolejne rynki. Są również firmy rodzinne, w których doświadczenie kolejnych pokoleń łączy się z nowoczesnym podejściem do prowadzenia działalności.

Nie brakuje też stosunkowo młodych marek, rozwijanych przez przedsiębiorców, którzy dostrzegli na lokalnym rynku miejsce na nowe produkty i usługi.

W plebiscycie nie chodzi bowiem wyłącznie o wielkość firmy, liczbę zatrudnionych pracowników czy wysokość obrotów. Liczą się również pomysł, konsekwencja w działaniu, jakość oferowanych produktów i usług, rozwój przedsiębiorstwa oraz jego znaczenie dla lokalnej społeczności.

Za każdą firmą stoi historia

Przeglądając prezentacje tegorocznych kandydatów, trudno nie zauważyć, że za każdym przedsiębiorstwem kryje się odrębna historia.

Jedne firmy powstawały przed wieloma laty, często zaczynając od niewielkiej działalności i stopniowo rozbudowując swoją ofertę. Inne są efektem odważnej decyzji o rozpoczęciu własnego biznesu, wykorzystaniu zawodowego doświadczenia albo przekształceniu pasji w sposób na życie.

Nie zawsze droga do sukcesu była łatwa. Prowadzenie firmy oznacza przecież konieczność podejmowania ryzyka, reagowania na zmiany gospodarcze, szukania pracowników, zdobywania klientów i podejmowania decyzji, od których zależy przyszłość przedsiębiorstwa.

Dlatego nominacja do „Niedźwiedzi Biznesu" jest nie tylko okazją do promocji firmy, ale również do pokazania ludzi, którzy stoją za jej rozwojem.

To ich pomysły, zaangażowanie i codzienna praca tworzą gospodarczy obraz Południowego Podlasia.

Czas na głosy Czytelników

Prezentacja przedsiębiorstw otwiera kolejny etap tegorocznego plebiscytu – rywalizację o uznanie Czytelników oraz ocenę Kapituły.

To ważny moment, ponieważ właśnie mieszkańcy regionu najlepiej znają wiele nominowanych firm. Korzystają z ich produktów i usług, obserwują rozwój przedsiębiorstw, a często sami są ich pracownikami lub współpracownikami.

Głosowanie jest okazją, by docenić przedsiębiorców, których działalność zasługuje na wyróżnienie.

O ostatecznym przyznaniu tytułów zdecyduje połączenie głosów Czytelników z oceną Kapituły Plebiscytu. Pod uwagę brane będą między innymi osiągnięcia kandydatów, rozwój prowadzonej działalności, wdrażane rozwiązania oraz zaangażowanie w życie lokalnej społeczności.

Zachęcamy do zapoznania się z prezentacjami nominowanych przedsiębiorstw i samorządów. Wszystkie sylwetki publikujemy na łamach „Słowa Podlasia" oraz w specjalnym serwisie plebiscytowym na portalu slowopodlasia.pl.

Wielki finał coraz bliżej

Do rozstrzygnięcia VII edycji Plebiscytu Gospodarczego „Niedźwiedzie Biznesu 2026" pozostało już niewiele czasu. Kulminacją plebiscytu będzie uroczysta Gala Finałowa, która odbędzie się 6 listopada o godz. 18 w Hotelu Zamek Janów Podlaski.

Tego wieczoru w jednym miejscu spotkają się przedstawiciele przedsiębiorstw, samorządowcy, partnerzy plebiscytu i osoby zaangażowane w rozwój Południowego Podlasia. Poznamy laureatów poszczególnych kategorii i wręczymy statuetki „Niedźwiedzi Biznesu 2026".

Jednak zanim poznamy zwycięzców, warto przyjrzeć się wszystkim kandydatom. Bo już sama ich obecność w tegorocznym plebiscycie pokazuje, jak wiele przedsiębiorczych i zaangażowanych osób działa w naszym regionie.

Kto w tym roku sięgnie po Niedźwiedzia Biznesu? Odpowiedź poznamy 6 listopada. Wcześniej głos należy także do naszych Czytelników.

Organizatorzy i Partnerzy Plebiscytu - Niedźwiedzie Biznesu 2026

Patronat Honorowy Marszałka Województwa Lubelskiego *Jarosława Stawiarskiego*

Patronat Starosty Powiatu Bialskiego *Mariusza Filipiuka*

Gmina Biała Podlaska · Gmina Huszlew · Gmina Janów Podlaski · Gmina Konstantynów · Gmina Komarówka Podlaska · Gmina Łomazy · Gmina Międzyrzec Podlaski · Gmina Piszczac · Gmina Sosnówka · Gmina Tuczna · Gmina Wisznice · Gmina Zalesie

PATRONAT HONOROWY
RZECZNIK Małych i Średnich Przedsiębiorców AGNIESZKA MAJEWSKA

F.H.U. ŁUKASZ POPIELEWICZ – Partner Strategiczny

JASNA 3 – Partner Strategiczny

GARAGE BOYZ – Partner Strategiczny

VESTIMO · INTER BROKER · Depil Concept · BS Łomazy

RADA PRZEDSIĘBIORCÓW – Patronat Merytoryczny

żabka · dr Gerard · GREENSORT · Słodko Upieczone · KSEMAR

LAKTOPOL · euro-park wistosan · Bank Spółdzielczy w Białej Podlaskiej

Redakcja tygodnika SŁOWO PODLASIA

Bank Spółdzielczy w Międzyrzecu Podlaskim

LUBELSKI REGIONALNY FUNDUSZ ROZWOJU

TVP3 LUBLIN – Patronat Medialny

ARCHE ZAMEK JANÓW PODLASKI

Serwis Mobilny • www.kolejowyarsenal.pl

TFN BIURO DOKUMENTACJI ŚRODOWISKOWEJ together for nature

ELREMET

eprasa.pl afe08cad6a

Zagłosuj na swoich faworytów!

NIEDŹWIEDZIE BIZNESU

Przed tygodniem zaprezentowaliśmy tegorocznych kandydatów w kategoriach samorządowych. Dziś na łamach „Słowa Podlasia" przedstawimy firmy nominowane do „Niedźwiedzi Biznesu 2026" i rozpoczynamy głosowanie Czytelników.

Właśnie rozpoczęła się prawdziwa rywalizacja o statuetki. Czytelnicy mogą poprzeć kandydatów, których działalność, inwestycje, rozwój i zaangażowanie w życie regionu zasługują ich zdaniem na szczególne wyróżnienie.

Dziś publikujemy pierwszy kupon do głosowania (każdy kupon to 1 punkt). Następne ukażą się w wydaniach Słowa Podlasia 20 i 27 października. Kupony można przynosić lub wysyłać do redakcji „Słowa Podlasia" (ul. Warszawska 15, 21-500 Biała Podlaska) do 30 października. W przypadku tych wysłanych pocztą decyduje data stempla pocztowego.

Na swoich faworytów możecie zagłosować także za pomocą wiadomości SMS. Głosowanie sms trwa do soboty 31 września do północy. Punkty z kuponów i głosów SMS sumują się.

Jak głosować SMS-ami?

Wystarczy wysłać SMS o treści przypisanej do każdego z kandydatów pod numery:
SMS na nr 73601 = 1 punkt (koszt 3,69 zł z VAT),
SMS na nr 7643 = 3 punkty (koszt 7,38 zł z VAT),
SMS na nr 79567 = 5 punktów (koszt 11,07 zł z VAT).

Przypominamy, że głos Czytelników będzie jednym z elementów wyboru laureatów. O przyznaniu tytułów decyduje bowiem połączenie głosowania z oceną Kapituły Plebiscytu, która bierze pod uwagę działalność kandydatów, ich osiągnięcia, wdrażane rozwiązania oraz zaangażowanie w rozwój lokalnej społeczności.

LISTA KANDYDATÓW

KATEGORIA HANDEL I USŁUGI

Słodko Upieczone Agata Sawczuk – SMS o treści spdp.1
Przedsiębiorstwo Komunikacji Samochodowej w Międzyrzecu Podlaskim Sp. z o.o. – SMS o treści spdp.2
Andrzej Szymaniuk Austeria – SMS o treści spdp.3
Cherry Car Artur Kuczewski – SMS o treści spdp.4
Monitex Ireneusz Walicki – SMS o treści spdp.5
DuoMedica Magdalena Partyka – SMS o treści spdp.6
Dragon Rafał Panasiuk – SMS o treści spdp.7
Ines Studio Agnieszka Żuk – SMS o treści spdp.8
VESTIMO Justyna Fedoruk – SMS o treści spdp.9
IMPERS Kamil Skoczeń – SMS o treści spdp.10
Event U Kevskiego Group Kamil Kowieski – SMS o treści spdp.11
Ksemar. PHU. Hajbos A. – SMS o treści spdp.12
Restauracja Sasanka – SMS o treści spdp.13
Bosch Car Service Emil Zasadziński – SMS o treści spdp.14
Zakład Optyczny Elżbieta Chlebicka – SMS o treści spdp.15
DepilConcept Biała Podlaska – SMS o treści spdp.16
UiP Kazimierz Semeniuk – Kopalnia Piasku i Usługi Brukarskie – SMS o treści spdp.17
Garage Boyz Detailing – SMS o treści spdp.18
CARMEN FLOR flowers&deco Małgorzata Bielińska-Golczewska – SMS o treści spdp.19
LEASING BP – SMS o treści spdp.20
SIM-CARD Adam Samociuk – SMS o treści spdp.21
Hotel POLONIA – SMS o treści spdp.22

KATEGORIA EDUKACJA I SPOŁECZEŃSTWO

Akademia Piłkarska Champion Biała Podlaska – SMS o treści spj.1
Przedszkole Niepubliczne im. Przyjaciół Kubusia Puchatka, Beata Rychlik – SMS o treści spj.2
Bialska Spółdzielnia Socjalna Caritas – SMS o treści spj.3
Animacje Dance and Fun Judyta Kieruczenko – SMS o treści spj.4
Stowarzyszenie Rzeźbiarzy Polskich – SMS o treści spj.5
Kolejowy Serwis Mobilny Sp. z o.o. – SMS o treści spj.6
Stowarzyszenie Pomocy Młodzieży I Dzieciom Autystycznym oraz Młodzieży i Dzieciom o Pokrewnych Zaburzeniach Wspólny Świat – SMS o treści spj.7
Leader School Sylwia Sawicka – SMS o treści spj.8
Akademia Kids Team – SMS o treści spj.9

KATEGORIA PRODUKCJA I PRZETWÓRSTWO

Zakład Mięsny Mościbrody Sp. z o.o. – SMS o treści spis.1
Spółdzielnia Inwalidów ELREMET – SMS o treści spis.2
Koszelowskie Zakłady Kredowe E. Kałabun, J. Chajęcki Spółka Jawna – SMS o treści spis.3
Zakłady Mleczarskie Laktopol-A Sp. z o.o. w Łosicach – SMS o treści spis.4
Spółdzielcza Mleczarnia „Spomlek" – SMS o treści spis.5
Lamitar Sp. z o.o. – SMS o treści spis.6
Dr Gerard Sp. z o.o. – SMS o treści spis.7
Popielewicz Group Sp. z o.o. – SMS o treści spis.8
Green Sort Sp. z o.o. – SMS o treści spis.9

KATEGORIA SOLIDNY PARTNER

TfN Biuro Dokumentacji Środowiskowej Dorota Zając – SMS o treści spmp.1
Bank Spółdzielczy w Białej Podlaskiej – SMS o treści spmp.2
Szewczuk Sp. z o.o. – SMS o treści spmp.3
Bank Spółdzielczy w Międzyrzecu Podlaskim – SMS o treści spmp.4
Inter-Broker Sp. z o.o. – SMS o treści spmp.5

KATEGORIA INWESTYCJA SAMORZĄDOWA

Gmina Sosnówka: Termomodernizacja budynków użyteczności publicznej na terenie Gminy Sosnówka – SMS o treści spmk.1
Gmina Łomazy: Budowa Centrum Integracji Społeczno-Kulturalnej w Jusakach-Zarzece – SMS o treści spmk.2
Gmina Biała Podlaska: Turystyczna Gmina Biała Podlaska – SMS o treści spmk.3
Gmina Wisznice: Rozbudowa infrastruktury społecznej na obszarze Gminy Wisznice – rozbudowa Zakładu Opiekuńczo-Leczniczego w Curynie oraz budowa Centrum Rehabilitacji – SMS o treści spmk.4
Gmina Zalesie: Włączająca infrastruktura dla osób ze specjalnymi potrzebami edukacyjnymi Szkoły Podstawowej im. Polski Niepodległej w Zalesiu – SMS o treści spmk.5

KATEGORIA SAMORZĄD PRZYJAZNY MIESZKAŃCOM

Starostwo Powiatowe w Białej Podlaskiej, Powiat Bialski – Kompleksowy rozwój inicjatyw społecznych, kulturalnych i wsparcia lokalnej społeczności – SMS o treści spt.1
Gmina Tuczna, Centrum Usług Społecznych w Tucznej – SMS o treści spt.2
Gmina Stara Kornica, Placówka Wsparcia Dziennego w formie pracy podwórkowej realizowanej przez wychowawcę – SMS o treści spt.3
Gmina Janów Podlaski, Dzienny Dom Pobytu (DDP) w Gminie Janów Podlaski (w ramach projektu „Kompleksowe usługi społeczne w Gminie Janów Podlaski") – SMS o treści spt.4

KATEGORIA HANDEL I USŁUGI

Słodko Upieczone Agata Sawczuk

– SMS o treści **spdp.1**
Pracownia Słodko Upieczone powstała z pasji do słodkości, wypieków i sprawiania radości. To miejsce, w którym nowoczesność łączy się ze smakami dzieciństwa. Pracownia specjalizuje się w tortach artystycznych, monoporcjach oraz personalizowanych słodkich stołach na wyjątkowe okazje, realizując zamówienia na wesela, chrzciny, imprezy firmowe oraz uroczystości indywidualne z dbałością o każdy, nawet najmniejszy detal.

Przedsiębiorstwo Komunikacji Samochodowej w Międzyrzecu Podlaskim Sp. z o.o.

– SMS o treści **spdp.2**
PKS w Międzyrzecu Podlaskim Sp. z o.o. to przedsiębiorstwo transportowo-usługowe z tradycjami o ugruntowanej pozycji na rynku lokalnym, które w ostatnim czasie szybko i dynamicznie się modernizuje. Głównym filarem działalności spółki jest walka z wykluczeniem komunikacyjnym oraz realizacja kontraktów na dowóz uczniów do szkół w licznych gminach regionu (m.in. Radzyń Podlaski, Zalesie oraz Wisznice).

Andrzej Szymaniuk Austeria

– SMS o treści **spdp.3**
Austeria w Kobylanach to dynamicznie rozwijająca się marka na rynku turystyczno-gastronomicznym Podlasia, łącząca usługi restauracyjne i hotelowe z nowoczesnymi technologiami obsługi klienta. Restauracja specjalizuje się w tradycyjnych daniach kuchni polskiej, domowych obiadach z dowozem oraz wypiekanej na miejscu rzemieślniczej pizzy. Obiekt stanowi także nowoczesne centrum spotkań, oferując kompleksową organizację przyjęć weselnych, uroczystości rodzinnych, jubileuszy oraz wydarzeń biznesowych. Idealnym uzupełnieniem oferty są luksusowe domki całoroczne, zlokalizowane bezpośrednio przy restauracji.

Cherry Car Artur Kuczewski

– SMS o treści **spdp.4**
Cherry Car to profesjonalne studio autokosmetyki, zajmujące się również sprzedażą używanych samochodów sprowadzonych z zagranicy. Firma znajduje się w Styrzyńcu (przy trasie E30) koło Białej Podlaskiej i specjalizuje się w zaawansowanej pielęgnacji pojazdów, oferując kompleksowy autodetailing, renowację lakieru oraz gruntowne czyszczenie wnętrz.

Monitex Ireneusz Walicki

– SMS o treści **spdp.5**
Skarpetkowy Szop to dynamicznie rozwijający się polski sklep stacjonarny oraz internetowy, specjalizujący się w sprzedaży i dystrybucji wysokiej jakości bielizny, skarpet klasycznych, sportowych oraz kolorowych modeli wzorzystych. Firma łączy pasję do mody z ekspercką wiedzą handlową, zapraszając klientów do sklepu internetowego Skarpetkowy-Szop.pl oraz punktu stacjonarnego przy ul. Sidorskiej 2A w Białej Podlaskiej.

DuoMedica Magdalena Partyka

– SMS o treści **spdp.6**
Magdalena Partyka to specjalistka w dziedzinie chorób wewnętrznych, onkologii klinicznej i hematologii oraz właścicielka prywatnego gabinetu hematologicznego DuoMedica. Aktualnie w swojej praktyce skupia się na diagnozowaniu i leczeniu pacjentów z problemami hematologicznymi, takimi jak niedokrwistości, małopłytkowości, białaczki ostre i przewlekłe, chłoniaki ziarnicze, powolne i agresywne chłoniaki nieziarnicze, szpiczak plazmocytowy, zespoły mieloproliferacyjne i mielodysplastyczne oraz zaburzenia krzepnięcia krwi. Na co dzień pracuje również w Oddziale Hematologicznym Wojewódzkiego Szpitala Specjalistycznego w Białej Podlaskiej.

Dragon Rafał Panasiuk

– SMS o treści **spdp.7**
Dragon Rafał Panasiuk to dynamicznie rozwijająca się firma specjalizująca się w nowoczesnych izolacjach natryskowych i termoizolacji budynków. Przedsiębiorstwo od lat dostarcza klientom indywidualnym oraz biznesowym najwyższej jakości usługi, wykorzystując zaawansowane technologie, w tym ocieplanie pianką poliuretanową (PUR) oraz nowoczesne metody wdmuchiwania celulozy. W stałej ofercie znajduje się także malowanie natryskowe oraz profesjonalna hydroizolacja dachów płynnych za pomocą płynnych membran.

eprasa.pl afe08cad6a

Ines Studio Agnieszka Żuk

– SMS o treści **spdp.8**
Salon Ines Studio Agnieszka Żuk zajmuje się zabiegami upiększającymi oraz pielęgnacyjnymi, a także szkoleniami z zakresu stylizacji brwi i rzęs oraz masaży. W minionym roku udało się zakupić hiszpański laser Epilstar, który stanowił ogromne marzenie zespołu, a także urządzenie do oczyszczania wodorowego Skyllar, dzięki czemu oferta zabiegowa uległa znacznemu poszerzeniu. Ponadto w tym roku zespół powiększył się o nowe, certyfikowane i pełne doświadczenia stylistki.

VESTIMO Justyna Fedoruk

– SMS o treści **spdp.9**
Butik VESTIMO to miejsce stworzone z myślą o kobietach, które cenią sobie elegancję, jakość i wyjątkowy styl. Każda kolekcja jest starannie dobierana, aby oferować modne ubrania, które podkreślają indywidualność i kobiecość. Właścicielka wierzy, że luksus tkwi w detalach, dlatego stawia na wysoką jakość, ponadczasowy design i niepowtarzalne fasony. To świat mody, gdzie ekskluzywność spotyka się z codzienną elegancją, a każda stylizacja opowiada własną historię.

IMPERS Kamil Skoczeń

– SMS o treści **spdp.10**
Firma IMPERS Osłony Okienne specjalizuje się w dostarczaniu oraz profesjonalnym montażu nowoczesnych systemów osłonowych dla domów i firm. W swojej ofercie posiada m.in. rolety, żaluzje, rolety ZIP Screen oraz automatykę, stawiając na najwyższą jakość materiałów i precyzję wykonania. Dbałość o detale oraz indywidualne podejście do każdego projektu zapewniają klientom wygodę, oszczędność energii i estetykę.

Event U Kevskiego Group Kamil Kowieski

– SMS o treści **spdp.11**
Firma organizuje kompleksową obsługę eventów, dożynek, festynów, pikników oraz imprez plenerowych. Zajmuje się każdym elementem wydarzenia – od zaproszenia gwiazd i oprawy muzycznej, przez gastronomię, strefy atrakcji dla dzieci, aż po pełną organizację i obsługę imprezy. Przedsiębiorstwo dba o każdy szczegół, aby stworzyć wyjątkowe wydarzenie, które na długo pozostanie w pamięci uczestników. Hasło firmy to: Twoje Marzenia nasze eventy!

PHU Ksemar. Hajbos A.

– SMS o treści **spdp.12**
Sprzedaż, wynajem, serwis urządzeń wielofunkcyjnych, kopiarek, niszczarek, drukarek. Firma również zajmuje się wynajmem nieruchomości, powierzchni biurowych. Sukcesem w 2026r podpisanie nowych umów zarówno serwisowych jak i lokalowych. Otrzymanie certyfikatów partnerskich marki Toshiba, Konica Minolta oraz Canon.

Restauracja Sasanka

– SMS o treści **spdp.13**
Restauracja działa od lipca 2026 r. w CH SAS, w Białej Podlaskiej. Sasanka to nowe miejsce na kulinarnej mapie Białej Podlaskiej, stworzone z myślą o dobrej kuchni, swobodnej atmosferze i codziennej przyjemności ze wspólnego jedzenia. W restauracji łączą smaki polskiej kuchni z inspiracjami z różnych stron świata, stawiając na różnorodność, jakość i dania, do których chce się wracać.

Bosch Car Service Emil Zasadziński

– SMS o treści **spdp.14**
Bosch Car Service Emil Zasadziński to rodzinny serwis samochodowy działający w Międzyrzecu Podlaskim. Firma zajmuje się kompleksową obsługą samochodów osobowych i dostawczych – od diagnostyki komputerowej, przez naprawy mechaniczne i elektryczne, po przeglądy techniczne na stacji kontroli pojazdów. Jej wizytówką jest profesjonalna diagnostyka oraz indywidualne podejście do każdego klienta. Serwis łączy doświadczenie, nowoczesny sprzęt i standardy sieci Bosch Car Service, aby zapewnić kierowcom bezpieczeństwo i pewność na drodze.

Zakład Optyczny Elżbieta Chlebicka

– SMS o treści **spdp.15**
Od ponad 35 lat Zakład Optyczny Elżbiety Chlebickiej jest częścią Białej Podlaskiej i dba o wzrok mieszkańców regionu. Przez ten czas zbudował coś znacznie cenniejszego niż rozpoznawalną markę – zaufanie kolejnych pokoleń klientów. Dziś z taką samą troską bada wzrok dzieci swoich pierwszych klientów. To właśnie wieloletnie lokalne relacje i odpowiedzialność za jakość pracy są fundamentem działalności salonu.

DepilConcept Biała Podlaska

– SMS o treści **spdp.16**
Nowoczesny salon specjalizujący się w innowacyjnych i w pełni bezpiecznych zabiegach fototerapii oraz depilacji trwałej przy użyciu zaawansowanych technologii świetlnych. Salon należy do uznanej ogólnopolskiej sieci, co gwarantuje najwyższe standardy higieny, bezpieczeństwa oraz skuteczności wykonywanych zabiegów. DepilConcept cieszy się dużym uznaniem mieszkańców, pomagając im odzyskać gładką skórę, pewność siebie oraz komfort każdego dnia.

UiP Kazimierz Semeniuk – Kopalnia Piasku i Usługi Brukarskie

– SMS o treści **spdp.17**
Firma działa od 2007 roku w Białej Podlaskiej i okolicach. Posiada dwie koncesjonowane kopalnie (Wólka Plebańska VI i Wola Dubowska), skąd dostarcza piasek pod kostkę, do tynków i fundamentów, a także żwir, kruszywa oraz ziemię sianą. Specjalizuje się również w kompleksowym układaniu kostki brukowej. Dzięki własnej flocie pojazdów i maszyn gwarantuje konkurencyjne ceny oraz szybki transport.

Garage Boyz Detailing

– SMS o treści **spdp.18**
Garage Boyz Detailing to unikalne miejsce na mapie polskiej motoryzacji, gdzie profesjonalny detailing z najwyższej półki spotyka się z doskonałym humorem, dystansem do świata i autorską sztuką komedii. Za sterami projektu stoi znany twórca i influencer Matt Pedros, który udowadnia, że dbałość o perfekcyjny wygląd samochodów może iść w parze z nieszablonową komunikacją i świetną rozrywką.

CARMEN FLOR flowers&deco Małgorzata Bielińska-Golczewska

– SMS o treści **spdp.19**
Carmen Flor flowers&deco to autorska marka, którą od 2005 roku tworzy i rozwija Mistrz Florystyki z ponad 20-letnim doświadczeniem. Specjalizując się w kompleksowej oprawie florystycznej i scenograficznej wesel, gal oraz prestiżowych wydarzeń, marka łączy artystyczną wizję, elegancję i nowoczesny design, nadając każdemu wydarzeniu unikalny charakte

LEASING BP

– SMS o treści **spdp.20**
Lokalna, niezależna firma doradztwa finansowego i leasingowego, która aktywnie wspiera rozwój małych i średnich przedsiębiorstw w regionie. LEASING BP pomaga w szybkim i bezproblemowym pozyskiwaniu finansowania na zakup samochodów, floty firmowej, specjalistycznych maszyn, urządzeń oraz nieruchomości komercyjnych. Współpracując z wieloma wiodącymi instytucjami finansowymi, eksperci firmy dobierają optymalne struktury finansowania, oszczędzając czas i środki klientów. Rzetelność, znajomość realiów lokalnego biznesu oraz transparentność warunków czynią z nich zaufanego partnera w rozwoju firm.

SIM-CARD Adam Samociuk

– SMS o treści **spdp.21**
Prężnie działające przedsiębiorstwo z branży telekomunikacyjnej i handlowej, które od lat dostarcza nowoczesne rozwiązania mobilne, akcesoria GSM oraz usługi technologiczne dla klientów indywidualnych i firm. SIM-CARD zapewnia szeroki wybór nowoczesnych smartfonów, urządzeń sieciowych oraz fachowe doradztwo w zakresie doboru optymalnych taryf i planów taryfowych. Firma stawia na wysoka jakość obsługi klienta, szybki serwis oraz bieżące śledzenie nowinek technologicznych, dzięki czemu mieszkańcy regionu mają stały dostęp do najnowszych osiągnięć w dziedzinie mobilnej łączności.

Hotel POLONIA

– SMS o treści **spdp.22**
Hotel Polonia*** w Grabanowie to nowoczesny obiekt otoczony pięknymi lasami, stworzony z myślą o zapewnieniu Gościom wytchnienia od miejskiego zgiełku oraz możliwości celebrowania wyjątkowych chwil. Serdeczna atmosfera, oferta skrojona na miarę i doskonała kuchnia sprawiają, że na każdym kroku można tu doświadczyć słynnej podlaskiej gościnności.

KATEGORIA PRODUKCJA I PRZETWÓRSTWO

Zakład Mięsny Mościbrody Sp. z o.o.

– SMS o treści **spis.1**
Zakład Mięsny Mościbrody to polskie przedsiębiorstwo zajmujące się produkcją i przetwórstwem mięsa oraz wyrobów wędliniarskich. Firma działa w miejscowości Mościbrody w województwie mazowieckim i oferuje szeroki asortyment produktów mięsnych. Zakład wykorzystuje nowoczesne technologie produkcji, jednocześnie dbając o jakość i bezpieczeństwo oferowanej żywności, a swoje towary kieruje zarówno do klientów indywidualnych, jak i odbiorców biznesowych.

Spółdzielnia Inwalidów ELREMET

– SMS o treści **spis.2**
Spółdzielnia Inwalidów ELREMET to nowoczesna firma istniejąca na rynku od ponad 60 lat. Zatrudnia blisko 400 pracowników. Firma działa na rynku ogólnopolskim w dwóch branżach produkcyjnych: odzieżowej i przetwórstwa tworzyw sztucznych. S.I. ELREMET to dziś marka utożsamiana z profesjonalizmem i najwyższą jakością wyrobów. Wysoką kulturę organizacyjną firmy oraz najwyższą jakość produktów potwierdzają certyfikaty ISO i AQAP oraz liczne nagrody i wyróżnienia.

Koszelowskie Zakłady Kredowe E. Kałabun, J. Chajęcki Spółka Jawna

– SMS o treści **spis.3**
Przedsiębiorstwo jest kopalnią i zakładem przerobu kredy nawozowej 06a dla rolnictwa. Od 15 lat zaopatruje polskie rolnictwo w najwyższej jakości kredę nawozową, działając poprzez sieć dystrybutorów w całej Polsce. Firma jest dumna z obsługi polskich rolników oraz z tego, że jako pierwsza polska firma w tej branży uzyskała ekologiczny patent na produkcję granulatu, co gwarantuje znakomitą jakość i przyczynia się do zadowolenia rolników i wysokich plonów.

Zakłady Mleczarskie Laktopol-A Sp. z o.o. w Łosicach

– SMS o treści **spis.4**
Nowoczesny, wysokowydajny zakład mleczarski, który specjalizuje się w głębokim przetwórstwie mleka, produkcji proszków mlecznych, serwatki oraz masła na skalę krajową i międzynarodową. Laktopol-A dysponuje zaawansowanym zapleczem laboratoryjnym i produkcyjnym, co pozwala na rygorystyczną kontrolę jakości surowca pochodzącego od lokalnych rolników. Firma prowadzi szeroką ekspansję eksportową, dostarczając swoje wyroby do dziesiątek krajów na świecie. To filar gospodarczy regionu, który zapewnia stabilny zbyt mleka dla producentów rolnych oraz nowe miejsca pracy.

Spółdzielcza Mleczarnia „Spomlek"

– SMS o treści **spis.5**
Spółdzielcza Mleczarnia Spomlek z Radzynia Podla-

eprasa.pl afe08cad6a

skiego to ponad 110 lat historii, doświadczenia i pasji do mleczarstwa. Firma łączy tradycyjne serowarskie rzemiosło z nowoczesnymi technologiami, tworząc produkty, które od pokoleń goszczą na stołach polskich rodzin. Spomlek to pionier polskiego serowarstwa – to właśnie w spółdzielni powstał Radamer, jeden z najbardziej rozpoznawalnych polskich serów z charakterystycznymi oczkami. Wizytówką firmy są również wyjątkowe sery długodojrzewające z kolekcji **Skarby Serowara** – Bursztyn, Rubin i Szafir.

Lamitar Sp. z o.o.

– SMS o treści **spis.6**

Lamitar to rodzinna firma specjalizująca się w produkcji laminatów, które spełniają najwyższe standardy jakości. Od 1997 roku firma dostarcza innowacyjne rozwiązania dla różnych branż, w tym rolnictwa. Flagowym produktem Lamitar jest zbiornik asenizacyjny dla polskiej firmy produkującej maszyny rolnicze. Firma jest w trakcie nowej inwestycji polegającej na rozbudowie przedsiębiorstwa o kolejną halę, a także aktywnie poszukuje nowych kontrahentów na nowych rynkach, jednocześnie dbając o utrzymanie stabilnych relacji ze stałymi partnerami biznesowymi.

Dr Gerard Sp. z o.o.

– SMS o treści **spis.7**

Dr Gerard jest jednym z największych producentów ciastek i wafli w Polsce oraz w Europie Środkowo-Wschodniej, inwestuje w rozwój obu zakładów w Radzyniu Podlaskim i Międzyrzecu Podlaskim.

Popielewicz Group Sp. z o.o.

– SMS o treści **spis.8**

Popielewicz Group Sp. z o.o. to dynamicznie rozwijająca się firma z siedzibą w Horodyszczu w gminie Wisznice, powstała w 2025 roku jako rozwinięcie działalności prowadzonej przez F.H.U. Łukasz Popielewicz. Kierunkiem rozwoju firmy jest handel pestką dyni konwencjonalną. Popielewicz Group, we współpracy z **Backal-Food M. Dąbrowski Sp. K.**, stopniowo rozwija sprzedaż i dystrybucję pestki dyni na rynku krajowym oraz zagranicznym, wykorzystując doświadczenie i zaplecze firmy działającej w branży pestki dyni.

Green Sort Sp. z o.o.

– SMS o treści **spis.9**

Green Sort to dynamicznie rozwijająca się firma tworząca rozwiązania dla branży rolniczej. Głównym produktem w ofercie firmy są linie sortownicze do jabłek i borówek, wykorzystujące nowoczesne systemy wizyjne oraz sztuczną inteligencję, dzięki którym owoce mogą być automatycznie selekcjonowane m.in. pod względem średnicy, koloru, jakości oraz uszkodzeń zewnętrznych i wewnętrznych.

KATEGORIA SOLIDNY PARTNER

TfN Biuro Dokumentacji Środowiskowej Dorota Zając

– SMS o treści **spmp.1**

TFN Biuro Dokumentacji Środowiskowej z siedzibą w Radzyniu Podlaskim działa od 2021 roku. Firma rozpoczynała działalność na rynku lokalnym, a obecnie realizuje zlecenia dla klientów z całej Polski. Z usług TFN korzystają przedsiębiorcy, rolnicy, jednostki samorządu terytorialnego oraz inni inwestorzy planujący przedsięwzięcia wymagające specjalistycznej dokumentacji i uzgodnień administracyjnych.

Bank Spółdzielczy w Białej Podlaskiej

– SMS o treści **spmp.2**

Bank Spółdzielczy w Białej Podlaskiej to duża i prężnie rozwijająca się instytucja finansowa, stanowiąca stabilny filar gospodarki regionu. Łącząc tradycyjne wartości spółdzielczości z nowoczesnymi standardami obsługi, Bank świadczy kompleksowe usługi poprzez rozbudowaną sieć placówek. Znajomość potrzeb rynku pozwala na budowanie długofalowych relacji opartych na zaufaniu, bezpieczeństwie i dostępności.

Szewczuk Sp. z o.o.

– SMS o treści **spmp.3**

Szewczuk Sp. z o.o. to multiagencja ubezpieczeniowa w Białej Podlaskiej, która działa w branży od niemal 20 lat. To doświadczenie przekłada się na praktykę – w placówce pracują doradcy z wieloletnim stażem, którzy znają rynek, procedury i realne potrzeby klientów. Dzięki temu klienci mogą liczyć na sprawną obsługę oraz rzetelne porównanie dostępnych rozwiązań. Agencja współpracuje z ponad 30 towarzystwami ubezpieczeń, dlatego nie są ograniczeni jedną ofertą. Zamiast „jednego produktu dla wszystkich", przygotowują propozycje dopasowane do sytuacji, potrzeb i budżetu – tak, aby nikt nie wyszedł z Agencji bez oferty skrojonej na miarę.

Bank Spółdzielczy w Międzyrzecu Podlaskim

– SMS o treści **spmp.4**

Bank Spółdzielczy w Międzyrzecu Podlaskim od 1925 roku wspiera rozwój mieszkańców, przedsiębiorców i rolników regionu. Łączymy 100-letnią tradycję z nowoczesną bankowością, oferując kompleksowe usługi finansowe dla klientów indywidualnych, firm i samorządów. Naszą siłą są lokalność, zaufanie i partnerskie podejście do klienta.

Inter-Broker Sp. z o.o.

– SMS o treści **spmp.5**

Inter-Broker Sp. z o.o. to profesjonalna kancelaria brokerska specjalizująca się w kompleksowej obsłudze ubezpieczeniowej przedsiębiorstw, jednostek samorządu terytorialnego oraz podmiotów publicznych. Zapewnia klientom niezależne doradztwo, analizę ryzyka, przygotowanie i negocjowanie programów ubezpieczeniowych oraz bieżącą obsługę polis i szkód.

KATEGORIA EDUKACJA I SPOŁECZEŃSTWO

Akademia Piłkarska Champion Biała Podlaska

– SMS o treści **spj.1**

AP Champion to klub, w którym regularnie, całorocznie trenuje i bierze udział w rozgrywkach piłkarskich ok. 240 dzieci i młodzieży w wieku od 4 do 18 lat, podzielonych na kategorie wiekowe w 11 drużynach. Zajęcia odbywają się pod nadzorem kilkunastu trenerów specjalistów z licencjami UEFA. Głównym zadaniem jest szkolenie z zakresu piłki nożnej i rozwój sprawności ruchowej wśród młodego społeczeństwa.

Przedszkole e Niepubliczne im. Przyjaciół Kubusia Puchatka, Beata Rychlik

– SMS o treści **spj.2**

Placówki oświatowe prowadzone przez organ prowadzący działają na lokalnym rynku niepublicznym od 2003 roku. W ich skład wchodzą dwa przedszkola liczące ponad 220 miejsc (podzielone na 9 grup, przeznaczone dla dzieci w wieku 3–6 lat), w których zatrudnionych jest 21 nauczycieli wychowania przedszkolnego, 5 specjalistów, 16 pracowników obsługi, 3 osoby z administracji oraz 6 pracowników kuchni.

Bialska Spółdzielnia Socjalna Caritas

– SMS o treści **spj.3**

Bialska Spółdzielnia Socjalna Caritas to przedsiębiorstwo społeczne, które łączy skuteczne prowadzenie działalności gospodarczej z realną misją społeczną. Organizacja specjalizuje się w usługach opiekuńczych, a także rozwija gastronomię, catering, kawiarnie społeczne i turystykę, tworząc miejsca pracy oraz usługi odpowiadające na rzeczywiste potrzeby lokalnej społeczności.

Animacje Dance and Fun Judyta Kieruczenko

– SMS o treści **spj.4**

Firma Animacje Dance and Fun Judyta Kieruczenko funkcjonuje na bialskim rynku już od 16 lat. Jej specjalnością są tańce, animacje, obozy, półkolonie oraz wycieczki szkolne, które są źródłem pasji i radości w codziennym działaniu. Przedsiębiorstwo z dużym zaangażowaniem każdego roku przyciąga coraz większą liczbę chętnych uczestników. Zostało założone z zamiłowania, które pozwala rozwijać potencjał i budować przestrzeń, gdzie każdy może być sobą, a wspólnie tworzone inicjatywy mają wyjątkowy charakter.

Stowarzyszenie Rzeźbiarzy Polskich

– SMS o treści **spj.5**

Stowarzyszenie Rzeźbiarzy Polskich w zespole parkowym Neple organizuje eventy rzeźbiarskie oraz prowadzi szkolenia i naukę sztuki rzeźby w drewnie metodą speed carving. Podczas wydarzeń powstają rzeźby przeznaczone dla gminy, miasta Biała Podlaska, sponsorów oraz wszystkich miłośników tej sztuki. Zrzeszeni w stowarzyszeniu artyści są corocznie zapraszani na mistrzostwa świata w Anglii i Szkocji, a także na międzynarodowe mistrzostwa rzeźby w lodzie w Tatrach Wysokich na Słowacji (Hrebienok).

Kolejowy Serwis Mobilny Sp. z o.o.

– SMS o treści **spj.6**

Rodzinna firma od 10 lat działająca w branży kolejowej, zajmująca się naprawą oraz utrzymaniem wagonów towarowych, lokomotyw, ciągników szynowo-drogowych i pojazdów specjalnych, zasięgiem obejmująca cały kraj oraz Europę. Kolejowy Serwis Mobilny Sp. z o.o. z Małaszewicz Dużych to dynamicznie rozwijający się lider w sektorze utrzymania taboru kolejowego, który rewolucjonizuje polską i europejską branżę logistyczną.

Stowarzyszenie Pomocy Młodzieży i Dzieciom Autystycznym oraz Młodzieży i Dzieciom o Pokrewnych Zaburzeniach Wspólny Świat

– SMS o treści **spj.7**

Stowarzyszenie „Wspólny Świat" w Białej Podlaskiej od 2007 roku kompleksowo wspiera osoby w spektrum autyzmu i ich rodziny. Prowadzi diagnozę, terapię, przedszkole, szkoły oraz Środowiskowy Dom Samopomocy. Flagowym przedsięwzięciem stowarzyszenia jest Centrum Pomocy Osobom z Autyzmem, system wsparcia osób z autyzmem od dzieciństwa po dorosłość.

Leader School Sylwia Sawicka

– SMS o treści **spj.8**

Leader School w Białej Podlaskiej to szkoła językowa z 15-letnim doświadczeniem. Placówka uczy dzieci, młodzież i dorosłych, prowadzi kursy dla firm oraz przygotowuje do egzaminów telc z języka angielskiego i polskiego. Flagowym programem Leader School dla najmłodszych jest Leo English, a ofertę uzupełniają kursy na wszystkich kolejnych etapach nauki.

Akademia Kids Team

– SMS o treści **spj.9**

Z Białej Podlaskiej na mapę Polski! Akademia Kids Team od 2021 r. zmienia sposób, w jaki dzieci spędzają czas po zajęciach. Akademia Kids Team łączy taniec, sport, rozwój i dobrą zabawę. Ze swoją ofertą firma dociera bezpośrednio do szkół i przedszkoli w wielu województwach. Tworzy miejsca pracy, rozwija własny model zajęć i udowadnia, że lokalne przedsiębiorstwo może mieć ogólnopolskie ambicje.

Zapraszamy do głosowania na najlepsze firmy 2026 roku nominowane w plebiscycie tygodnika „Słowo Podlasia"

eprasa.pl afe08cad6a

Z Sercem do Kuchni

Nie tylko piec jest po to, by piec

Piekarnik też znakomicie się nada. A piec można nie tylko ciasta i ciasteczka, ale i bułki, bułeczki i chleb. I właśnie taki pomysł mamy na dziś. Jako że piec każdy może trochę lepiej lub trochę gorzej, ale nikt nie dowie się jak mu pójdzie, dopóki nie spróbuje, zachęcamy do takiej właśnie próby. Tym bardziej warto, bo domowe pieczywo jest smaczne i zdrowe.

Buteczki bez drożdży

Składniki
- 2,5 szklanki mąki pszennej
- 1 opakowanie proszku do pieczenia (15 g)
- 1 łyżeczka soli
- 1 łyżeczka cukru
- 1 jajko
- 1/4 szklanki oleju (50 g)
- 1 szklanka mleka (200 g)

Przygotowanie
Piekarnik nagrzać do 180°C. Wszystkie składniki umieścić w naczyniu i wymieszać przez kilkadziesiąt sekund. Tak powstałą masę wykładać łyżką, formując bułeczki na wcześniej przygotowaną blachę przykrytą papierem do pieczenia. Po wierzchu można posypać np. pestkami z dyni. Piec ok. 15 minut.

Chleb pszenny z ziarnami

Składniki
- 0,5 kg mąki pszennej
- 3 łyżki słonecznika
- 3 łyżki siemienia lnianego
- 0,5 szklanki otrębów (obojętnie jakich)
- 1 łyżka pestek dyni
- niepełna łyżka soli
- łyżka cukru
- 2,5 dag drożdży świeżych
- 0,5 l ciepłej wody

Przygotowanie
Wszystkie ziarna, mąkę i drożdże umieścić w misce i wymieszać łyżką. Gotową mieszankę zalać wodą i raz jeszcze wymieszać do uzyskania gładkiej konsystencji.
Przykryć ściereczką i zostawić w ciepłym miejscu na 20 minut do wyrośnięcia.
Po upływie 20 minut – raz jeszcze wymieszać i odstawić do wyrośnięcia na 40 minut. Pod koniec tego czasu włączyć piekarnik, żeby się nagrzewał. Przełożyć chleb do wysmarowanej foremki i piec przez 60 min w temperaturze 220 stopni (bez termoobiegu). Co pewien czas sprawdzić, czy chleb za bardzo się nie przyrumienił.

Bułki pszenno-żytnie z ziarnami

Składniki
- 1 szklanka mąki pszennej
- szklanka mąki żytniej
- 1,5 łyżeczki drożdży instant lub 10 g zwykłych
- 2 łyżki oliwy lub oleju
- 1 łyżeczka soli
- 3/4 szklanki ciepłej przegotowanej wody
- garść ziaren np. słonecznika, dyni albo mieszanki ziaren

Przygotowanie
Drożdże wymieszać z łyżką ciepłej wody. W misce wymieszać mąkę z solą, dodać drożdże, wodę i olej. Zagnieść ciasto, obsypać je mąką, przykryć miskę ściereczką i odstawić na 40 minut.
Piekarnik rozgrzać do 220 stopni C. Uformować z ciasta bułeczki, obtoczyć je w ziarnach, ułożyć na blasze, przykryć ściereczką i odstawić na kolejne ok. 40 min. Po wyrośnięciu wstawić do nagrzanego do 220 stopni piekarnika. Piec około 15-20 minut.

Buteczki mleczne

Składniki
- 20 g świeżych drożdży
- 2 łyżki cukru
- 50 ml mleka
- 2 łyżki mąki pszennej

Ciasto
- 500 g mąki pszennej
- 200 ml mleka
- 2 żółtka
- 80 g masła, roztopionego
- 1 łyżka cukru
- 1 płaska łyżeczka soli

Dodatkowo
- 50 ml mleka
- konfitura z czarnej porzeczki

Przygotowanie
Do miseczki pokruszyć drożdże, dodać 2 łyżki cukru i mąki oraz 50 ml letniego mleka, wymieszać i odstawić na 10 minut do wyrośnięcia.
Do większej miski wsypać przesianą mąkę, roztopione i przestudzone masło, żółtka, cukier, sól, a także pozostałe mleko oraz wyrośnięty rozczyn, całość zagnieść. Gdy ciasto będzie już elastyczne, przykryć je ściereczką i odstawić na godzinę do wyrośnięcia. Po tym czasie ciasto powinno przynajmniej trzykrotnie zwiększyć objętość. Podzielić je na 12 lub 14 równych części. Formować tak, aby powstały podłużne bułeczki. Gotowe bułeczki układać na blasze wyłożonej papierem do pieczenia. Wierzch lekko nacinać ukośnie nożem. Posmarować odrobiną mleka. Włożyć do nagrzanego piekarnika i piec przez 25 minut w temp. 180 stopni.

Chleb pszenny

- 500 g mąki pszennej
- 7 g drożdży suchych
- 2 łyżeczki cukru
- 2 płaskie łyżeczki soli
- 4 łyżki płatków owsianych
- 400 ml ciepłej wody
- trochę tłuszczu i bułki tartej do wysmarowania formy

Przygotowanie
Drożdże wsypać do ciepłej wody, dokładnie wymieszać i odstawić na kilka minut na bok.
Pozostałe sypkie składniki wymieszać w dużej misce i wlać do nich wodę z drożdżami. Znów wymieszać aż powstanie zwarta masa. Miskę przykryć ściereczką i odstawić na ok. 30 min. Wyrośnięte ciasto jeszcze raz delikatnie wymieszać, przełożyć do natłuszczonej i oprószonej bułką tartą formy. Odstawić jeszcze na kilka minut w ciepłe miejsce do wyrośnięcia. A potem włożyć do piekarnika nagrzanego do temp. 200 st. C. Piec przez godzinę.

eprasa.pl afe08cad6a

Ręczniki obrzędowe są elementem tradycji sięgającej co najmniej stu lat

Ostatnia depozytariuszka tradycji

LUDZIE Z PASJĄ Zofia Kaliszuk z Janowa Podlaskiego, jest prawdopodobnie ostatnią hafciarką na południowym Podlasiu, która zajmuje się wyszywaniem ręczników obrzędowych. Ręczniki były niegdyś wieszane przy ikonach, wkładane do wiana panny młodej czy wykorzystywane przy pochówku dzieci. Obecnie twórczyni wraz z Ilona Niewęgłowską tworzą projekt "Mistrz -Uczeń" prowadzony przez Narodowy Instytut Kultury i Dziedzictwa Wsi, który ma na celu ocalenie tej tradycji od zapomnienia.

FOT. ARCHIWUM ILONY NIEWĘGŁOWSKIEJ

Zofia Kaliszuk i Ilona Niewęgłowska wspólnie realizują projekt w ramach programu „Mistrz–Uczeń"

ANNA CHODYKA

– Moja przygoda z haftowaniem ręczników obrzędowych rozpoczęła się w 2014 roku. Najpierw trafiłam na artykuł o ręcznikach obrzędowych w „Krainie Bugu" i bardzo mnie zainteresował. Zwróciłam się do Muzeum w Bielsku Podlaskim z prośbą o wzory. Pani **Alina Dębowska**, ówczesna dyrektor bielskiego muzeum, przysłała mi wzornik haftów i koronek, ponieważ ręcznik obrzędowy składa się właśnie z haftu i koronki. Na podstawie tych materiałów wykonałam swoje pierwsze ręczniki. Później otrzymałam jeszcze cztery katalogi z ręcznikami oraz wiele wzorników. Kilka pierwszych wzorników dostałam również z Muzeum Etnograficznego w Warszawie. Korzystam z nich do dziś. Są to obszerne katalogi zawierające setki wzorów ręczników, które zachowały się do naszych czasów – mówi Zofia Kaliszuk.

Później wstąpiła do Stowarzyszenia Twórców Ludowych. To właśnie ręczniki obrzędowe otworzyły jej drogę do dalszej działalności twórczej. Dzisiaj jest z nich najbardziej znana, ponieważ na południowym Podlasiu praktycznie nikt już ich nie wykonuje.

Haftowania nauczyła ją mama

Wykonywania haftów nauczyła Zofię Kaliszuk jej mama, kiedy twórczyni była jeszcze małą dziewczynką. Pokazała jej także, jak robić na szydełku i na drutach. Dzięki temu Zofia Kaliszuk umiała już haftować, a do wykonywania ręczników potrzebowała przede wszystkim odpowiednich wzorów oraz autentycznego lnu, utkanego niegdyś na krosnach. Taki len otrzymała z Muzeum Etnograficznego w Warszawie. Zdarza się również, że ludzie, którzy znajdują stare płótna, kontaktują się z Zofią Kaliszuk i przekazują je jej, ponieważ szkoda im je wyrzucić. To bardzo stary materiał, którego dziś nie można już kupić. Właśnie na takim lnie wykonuje ręczniki.

Praca nad jednym ręcznikiem jest bardzo żmudna i czasochłonna. Wykonanie jednego egzemplarza zajmuje około miesiąca.

– Jako emerytka mogę poświęcić temu więcej czasu. Oprócz ręczników haftuję także dawne makatki. Ich wzory również otrzymałam z Muzeum Etnograficznego w Warszawie. Powiększam je i przenoszę na materiał – mówi Zofia Kaliszuk.

Ręczniki obrzędowe są elementem bardzo starej tradycji, sięgającej co najmniej stu lat. Na naszym terenie nie były tak powszechne jak w okolicach Hajnówki czy Bielska Podlaskiego. Na południowym Podlasiu pojawiły się znacznie później.

– Pamiętam z dzieciństwa, że u znajomej mojej mamy nad obrazem wisiał taki ręcznik. Wtedy nie wiedziałam jeszcze, czym jest, ale bardzo mi się podobał – mówi Zofia Kaliszuk.

Ręcznik obrzędowy nie służył do wycierania. Wieszano go przede wszystkim na obrazie lub ikonie, w świętym kącie domu. Towarzyszył człowiekowi przez całe życie – od narodzin, przez chrzest i wesele, aż po śmierć. Gdy umierało małe dziecko, trumnę opuszczano na ręcznikach. Panna młoda przygotowywała do ślubu wiano, w którym znajdowało się wiele takich ręczników. Im bogatsza była rodzina, tym więcej ich posiadała. Młodzi siadali podczas wesela na ławie przykrytej ręcznikiem, a jadąc do ślubu, przejeżdżali końmi po rozłożonym na drodze ręczniku. Był to przedmiot o bardzo silnym znaczeniu symbolicznym.

Dzięki pracy pani Aliny Dębowskiej ręczniki zostały wydobyte z muzealnych magazynów i opisane w czterech katalogach.

– To właśnie dzięki nim mogłam poznać bogactwo dawnych wzorów. Dzisiaj ręczniki najczęściej kupowane są jako dekoracje do pensjonatów czy wnętrz. Bardzo rzadko ktoś nabywa je z myślą o ich dawnym przeznaczeniu, czyli zawieszeniu na obrazie lub ikonie. Ta tradycja stopniowo zanika. Staram się ją jednak podtrzymywać i przekazywać dalej. Jestem uczestniczką programu „Mistrz–Uczeń", w którym przekazuję całą swoją wiedzę Ionie Niewęgłowskiej. Chcę, aby ta umiejętność nie zginęła i mogła przetrwać w kolejnych pokoleniach – mówi Zofia Kaliszuk.

Na ręcznikach obrzędowych najczęściej pojawiają się motywy kwiatowe – zarówno wzory inspirowane prawdziwymi roślinami, jak i kompozycje fantazyjne. Tworzone są różne bukiety i układy roślinne. Na naszym terenie obowiązywała zasada symetrii – lewa strona wzoru musiała odpowiadać prawej. W okolicach Bielska Podlaskiego nie miało to już takiego znaczenia. Występowały tam również wzory geometryczne wykonywane ściegiem krzyżykowym, utrzymane przede wszystkim w kolorach czarnym i czerwonym, z niewielkim dodatkiem niebieskich nici.

FOT. ARCHIWUM ILONY NIEWĘGŁOWSKIEJ

Zofia Kaliszuk wyszywa ręczniki obrzędowe, które były bardzo popularne sto lat temu, obecnie jest ostatnią hafciarką w regionie zajmującą się tą sztuką

Wzory mają swoją symbolikę

– Wykonywanie takich haftów wymaga ogromnej precyzji. Niektóre dawne wzory są niewyraźne lub zniekształcone, dlatego trzeba je odtworzyć tak, aby zachować ich pierwotny charakter. Nie można jednak poprawiać tradycji. Muszą zostać zachowane zarówno oryginalne wzory, jak i kolorystyka. Dopuszczalna jest jedynie niewielka zmiana odcienia danego koloru. Istotą tej pracy jest wierne przekazywanie dawnej tradycji kolejnym pokoleniom – mówi Zofia Kaliszuk.

Dodaje, że motywy wyszywane na ręcznikach mają swoją symbolikę. Dwa ptaki zwrócone ku sobie oznaczają miłość, spotkanie i rodzące się uczucie. Dziewczyna mogła podarować taki ręcznik chłopakowi jako symbol swoich uczuć. Jeżeli ptaki są odwrócone od siebie, oznacza to zakończenie relacji i tego, co było między nimi dobre. Kwiaty symbolizują życie. Według dawnych przekazów oznaczały dobroć, dostatek lub jego brak, choroby i różne ludzkie przeżycia.

– Dawniej każdy wzór miał swoje znaczenie, choć obecnie ta symbolika nie jest już powszechnie znana – podkreśla Zofia Kaliszuk.

Charakterystyczna była również kolorystyka. W haftach krzyżykowych dominowały czerń i czerwień, po których można było rozpoznać ręczniki pochodzące z południowego Podlasia. W motywach kwiatowych wykorzystywano kolory naturalne, występujące w przyrodzie.

– W swojej kolekcji mam jeden oryginalny, stary ręcznik wykonany przez mieszkankę naszego regionu. Otrzymałam go w prezencie. Był ozdobiony oryginalną koronką wykonaną z lnianych nici, ale nie posiadał haftu. Sama naniosłam na niego wzór i wyhaftowałam go. To dla mnie wyjątkowa pamiątka i nigdy go nie sprzedam ani nikomu nie oddam – zaznacza Zofia Kaliszuk.

Wykonanie jednego ręcznika zajmuje Zofii Kaliszuk około miesiąca.

– Tydzień przeznaczam na wyhaftowanie jednej strony, kolejny tydzień – drugiej, a wykonanie koronki zajmuje następne dwa tygodnie. Najczęściej wybieram bogato zdobione wzory z dużą ilością haftu, dlatego praca jest bardzo czasochłonna. Jako emerytka poświęcam swojej pasji od pięciu do nawet ośmiu godzin dziennie, a czasem jeszcze więcej. Haftowanie jest moją największą pasją. To właśnie dzięki ręcznikom zostałam przyjęta do Stowarzyszenia Twórców Ludowych. Jeden z wykonanych przeze mnie ręczników pozostał w siedzibie Stowarzyszenia Twórców Ludowych przy ulicy Grodzkiej w Lublinie – mówi Zofia Kaliszuk.

Zaznacza, że najbardziej lubi haftować motywy chryzantem i winogron. Są to wzory duże, rozbudowane i bardzo efektowne.

– Chętnie wykonuję także motywy z niezapominajkami, którym towarzyszą chabry, maki i rumianki. Takie kompozycje wymagają jednak bardzo dużo czasu i cierpliwości – przyznaje Zofia Kaliszuk.

Zofia Kaliszuk regularnie bierze udział w konkursach twórczości ludowej. W ubiegłym roku wzięła udział w ogólnopolskim konkursie Stowarzyszenia Twórców Ludowych. Specjalnie na tę okazję przygotowała haftowaną makatkę przedstawiającą dawne wykopki, podczas których kobiety wykopywały ziemniaki motykami. Praca zdobyła drugie miejsce.

FOT. ARCHIWUM ILONY NIEWĘGŁOWSKIEJ

Ilona Niewęgłowska zaczynała od wyszywania makatek, teraz sztuki tworzenia ręczników obrzędowych uczy się od Zofii Kaliszuk

– Takie wyróżnienia bardzo motywują do dalszej pracy i pokazują, że rękodzieło oraz pielęgnowanie dawnych tradycji są nadal doceniane – wskazuje hafciarka.

Brała również udział w ogólnopolskim konkursie „Ażurowe piękno w świecie koronki i wycinanki" w kategorii „Koronka – tradycja". Regularnie uczestniczy także w konkursie „Igłą Malowane", w którym startuje w czwartej kategorii.

– To właśnie ona daje największą swobodę twórczą, ponieważ pozwala wykonać pracę według własnego pomysłu – tłumaczy twórczyni.

Tworzy także autorskie makatki przedstawiające dawne życie na wsi.

– Są to sceny ukazujące wykopki, żniwa z użyciem sierpa czy codzienną pracę na wsi. Inspiracje czerpię przede wszystkim z opowieści o dawnym życiu. Dużą inspiracją jest także serial „Chłopi", który pokazuje realia dawnej polskiej wsi – mówi Zofia Kaliszuk.

Dawniej makatki wieszano w kuchniach

– Pamiętam, że kiedy byłam dzieckiem, nad kozetką wisiała makatka przedstawiająca gęsiarkę. Z pomocą starszego brata udało mi się odtworzyć ten motyw. Moja wersja jest bardziej ozdobna, bogatsza w kolory i wykonana według własnego pomysłu. Powstały także inne autorskie makatki. To obrazy dawnej wsi, których dziś już praktycznie nie można zobaczyć – podkreśla hafciarka.

– Mam 79 lat i nadal czuję się bardzo dobrze. Od młodości zajmowałam się rękodziełem. Haftowałam serwety, wykonywałam obrusy i bieżniki, robiłam na drutach swetry, tuniki i inne ubrania, ponieważ kiedyś nie było ich w sklepach. Wszystko wykonywałam samodzielnie, często bez gotowych wzorów. Później korzystałam z licznych gazetek z wzorami robótek ręcznych, ale zawsze wybierałam najtrudniejsze projekty. Nigdy nie lubiłam łatwizny ani bylejakości – podkreśla Zofia Kaliszuk.

Przez pewien czas wykonywała także obrazy haftowane krzyżykiem.

– Zaczęłam haftować konie arabskie. Syn pomagał mi przygotowywać wzory do haftu. Jeden z tych obrazów do dziś wisi u mnie na ścianie i nigdy go nie sprzedam – przyznaje twórczyni. – Będę tworzyć tak długo, jak pozwolą mi na to siły i wzrok – dodaje.

– Mam poczucie, że ta pasja dodaje mi sił, pozwala zachować dobrą formę i sprawia, że każdego dnia mogę robić to, co naprawdę kocham – podsumowuje Zofia Kaliszuk.

Zofia Kaliszuk i Ilona Niewęgłowska wspólnie realizują projekt w ramach programu „Mistrz–Uczeń", prowadzonego przez Narodowy Instytut Kultury i Dziedzictwa Wsi. Jego celem jest przekazanie wiedzy i umiejętności związanych z wykonywaniem tradycyjnych ręczników obrzędowych.

– Wykorzystywane wzory pochodzą z Podlasia i są charakterystyczne właśnie dla tego regionu. Projekt trwa siedem miesięcy. Zakłada co najmniej 20 godzin wspólnej pracy w miesiącu, jednak spotkania odbywają się częściej i trwają dłużej, ponieważ nauka jest czasochłonna i wymaga poznania wielu technik. Efektem projektu będzie wykonanie trzech ręczników obrzędowych – dwóch haftowanych metodą tradycyjną oraz jednego metodą krzyżykową. Gotowe prace zostaną zaprezentowane na wystawie w Warszawie, planowanej na styczeń. Pokazane będą zarówno ręczniki wykonane przez mistrzynię, jak i przez uczennicę – wyjaśnia **Ilona Niewęgłowska**.

eprasa.pl afe08cad6a

HOROSKOP

WODNIK

W poniedziałek zrealizujesz ciekawe plany, o ile nie przestraszysz się... bliskości. We wtorek i środę może ci nie starczyć chęci, by dokończyć stare sprawy. A warto, bo wtedy robisz miejsce na to, co nowe, niezwykłe i oczekiwane. W czwartek masz okazję zarobić dodatkowe pieniądze. W weekend nie angażuj się w domowe kłótnie, nie podsycaj ich, zaprowadź pokój. Natchnij bliskich ideą wspólnego przedsięwzięcia.

RYBY

W poniedziałek radość sprawią ci kontakty z przyjaciółmi i rodziną. Ucieszy cię też wiadomość z daleka, która może również oznaczać ciekawe plany wyjazdowe. We wtorek i środę samotni mogą przeżyć niezwykłe chwile, a w stałych związkach zapanuje zgoda i zrozumienie. W czwartek i piątek zapewnij sobie spokój, nie narażaj się na przykre niespodzianki, nie zadzieraj z mocniejszymi. W weekend sporo wrażeń.

BARAN

W poniedziałek i wtorek możliwe rozkojarzenie, ale także wiele wzruszeń i chęć znalezienia bratniej duszy. Wszystko wskazuje na to, że jest to możliwe. Nie zapomnij tylko o zobowiązaniach rodzinnych. W środę uważaj na skłonność do brawury. W czwartek i piątek wzrost pewności siebie, ale nie przeceniaj własnych możliwości. Może trafić kosa na kamień... Weekend w ruchu, sporo rozmów rodzinnych i pracy domowych.

BYK

W poniedziałek i wtorek dni będą pracowite, ale udane. Znajdzie się też czas na zwierzenia i szczere rozmowy z bliską osobą. W środę nie podpisuj żadnych umów - możliwe problemy finansowe. Dbaj o zdrowie. W czwartek i piątek masz prawo zająć się swoimi sprawami i nie dać się wciągnąć w problemy innych. Zadbaj teraz o siebie, może wybierz się do fryzjera, kosmetyczki. Weekend wykorzystaj na kontakty towarzyskie.

BLIŹNIĘTA

W poniedziałek ktoś może chcieć wprowadzić cię w błąd co do swoich intencji. Myśl, a nie dasz się omamić. Dobry czas na ważne rozmowy. We wtorek rodzina znajdzie się na pierwszym planie. W środę możliwy początek niezwykłego związku - warto być czujnym i nie przegapić tej szansy. W czwartek i piątek wstąpi w ciebie niespokojny duch, trudno będzie ci usiedzieć na miejscu. Baw się tak, by nic ci nie zagroziło. Weekend spokojny.

RAK

W poniedziałek zachowasz spokój, rozsądek i dogadasz się zarówno w pracy, jak i w domu. We wtorek i środę możliwe wspaniałe niespodzianki uczuciowe lub finansowe. Ktoś może ci wyznać miłość, możesz doczekać się awansu czy wygranej. W czwartek i piątek mogą się pojawić spory i nieporozumienia. Ich załagodzenie wymaga wiedzy i szybkiej reakcji. Uważaj podczas spotkań i zebrań, ktoś szykuje coś niemiłego. Weekend bardzo udany.

LEW

W poniedziałek i wtorek nie licz na żadne atrakcje - trzeba będzie zająć się sprawami rodziny, starszych krewnych czy kłopotliwych dzieci. W środę może trafić ci się miłość albo... złamane serce. Bądź czujny. W czwartek i piątek będziesz w swoim żywiole, a co zaplanujesz, to przeprowadzisz. Staraj się nie robić tego po trupach, a zyskasz uznanie. W weekend zażyj ruchu, wyjedź za miasto. Znajdź też czas na refleksję.

PANNA

W poniedziałek i wtorek właściwa atmosfera dla rozmów z dziećmi, rodziną, udanych planów domowych. Trzeba będzie tylko opanować nieco melancholijny nastrój. W środę dobry czas na ciekawy interes czy poznanie kogoś o oryginalnym hobby. Nietypowe spotkanie zainspiruje cię do czegoś nowego. W czwartek i piątek sporo czasu zajmie ci praca, zebrania i dyskusje. Weekend należy do ciebie. Zadbaj w końcu o swój związek.

WAGA

W poniedziałek nawiążesz ciekawe znajomości, które co prawda nie będą zbyt głębokie, ale natchną cię wspaniałymi pomysłami. We wtorek i środę najważniejsza będzie ukochana osoba lub... jej brak. Samotni niech się nie martwią, bo może właśnie teraz pojawi się ten ktoś. W czwartek i piątek możesz odczuć irytację niekompetencją innych i niechęć do działań w grupie.

SKORPION

W poniedziałek i wtorek znajdziesz czas dla domu i rodziny, chętnie wyjaśnisz trudne sprawy podwładnym. Będą teraz okazje do spotkań i biesiad. Nie przesadź z jedzeniem. W środę i czwartek poczujesz sporo sił, radość życia, skłonność do szukania przygód i wrażeń. Dbaj o swoje bezpieczeństwo. W piątek twoja agresywna postawa może pokrzyżować sporo spraw. Weekend pracowity i raczej spokojny.

STRZELEC

W poniedziałek nastrój konfrontacji w pracy staraj się przeczekać, a nikomu nie nadepniesz na odcisk. We wtorek i środę możesz z powodzeniem wniknąć w problemy bliskich, a także pomóc sobie, znajdując życzliwego słuchacza. Jeśli pojawi się okazja do dodatkowego zarobku, nie rezygnuj z tej oferty. W czwartek i piątek trudno cię będzie powstrzymać, doprowadzisz pewne sprawy do końca i bardzo dobrze! Weekend udany.

KOZIOROŻEC

W poniedziałek korzystne znajomości, dobre kontakty, możliwy przypływ pieniędzy i pojawienie się ciekawego pomysłu biznesowego. We wtorek i środę bądź ostrożny, możliwe problemy osobiste, zdrowotne, narażenie się szefowi. W czwartek i piątek zaufaj losowi, graj w otwarte karty, a życie pokaże ci swą jasną stronę. W weekend porządki w domu, ale i wizyty, spotkania i trochę czasu tylko dla siebie.

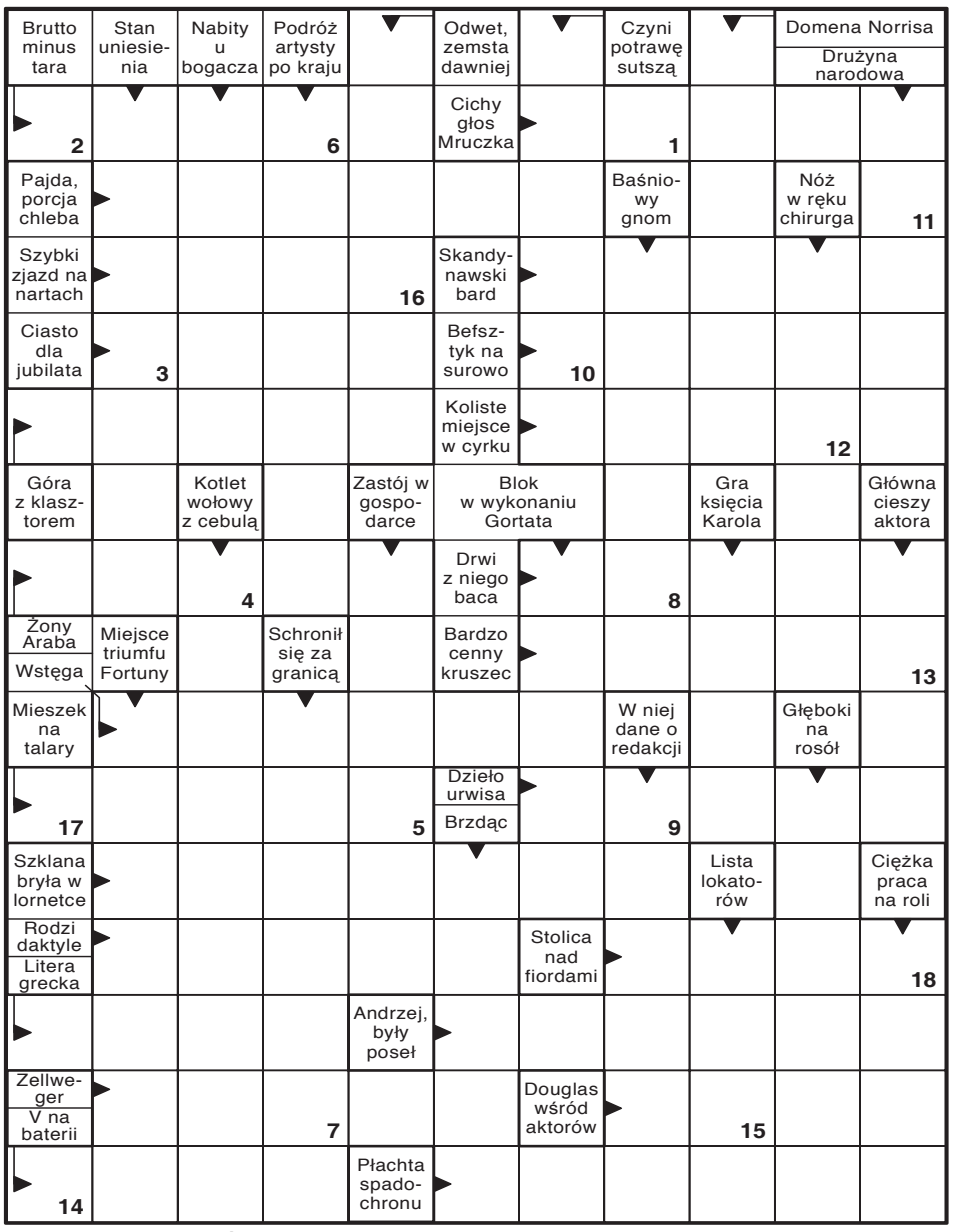

Litery z pól ponumerowanych utworzą rozwiązanie końcowe.

1	2	3	4	5	6	7	8

9	10	11	12	13	14	15	16	17	18

Wykreślanka

Ą	P	A	T	S	Y	Z	R	E	K	O	P	Ć	G	Ż	N	B	Ć	D	Ę	S	O
O	A	Ó	I	Ź	L	M	L	Ę	A	N	A	Ć	Ę	Ć	B	W	K	J	K	Ś	H
S	I	S	A	K	N	Z	I	Y	Ć	T	F	K	Q	U	M	I	D	O	K	S	I
Ń	R	Ć	B	K	Ó	O	K	K	S	Ć	W	O	D	Ó	N	N	M	A	L	A	Ł
E	E	L	K	P	P	S	I	U	Y	O	B	D	N	L	B	P	R	A	N	M	G
I	D	A	G	Y	T	O	P	N	L	C	A	R	E	E	L	O	M	Q	R	O	T
Z	U	X	H	E	D	P	R	U	R	I	V	T	Z	E	T	E	V	E	Ć	O	I
D	R	S	L	S	E	E	M	T	Z	E	S	Ł	K	E	N	Y	S	W	E	B	I
U	P	A	L	Q	Ś	E	R	M	N	U	T	S	N	T	Z	K	K	Ł	Z	R	D
R	Ż	Ł	L	G	T	Z	Ą	E	P	A	O	A	A	Ą	R	I	Z	A	O	O	N
G	B	Q	M	R	Ą	K	F	I	W	N	Z	C	W	Y	E	Ż	N	V	Ź	N	S
O	P	K	U	L	I	S	T	O	Ś	Ć	J	I	P	K	B	U	G	K	X	A	Ż
Q	W	H	Z	A	Ś	L	E	P	K	A	Ź	T	M	O	R	W	Y	S	A	A	E

Słowa do odnalezienia:
brzezinka, buddaizm, fonetyka, grudzień, karoten, komplekson, kulistość, kwaternion, lamentacja, mizantropka, pokerzysta, pruderia, pustać, pustelnik, reskrypt, samoobrona, stelaż, weredyk, wolumetr, zaślepka

			9					
	5	8	7			4		1
		2		6				
6	4	9	1	8				7
	8	5	3		7	6		9
			6	4		1		5
		4				2		
		6		7	3		1	4
2	7					8		6

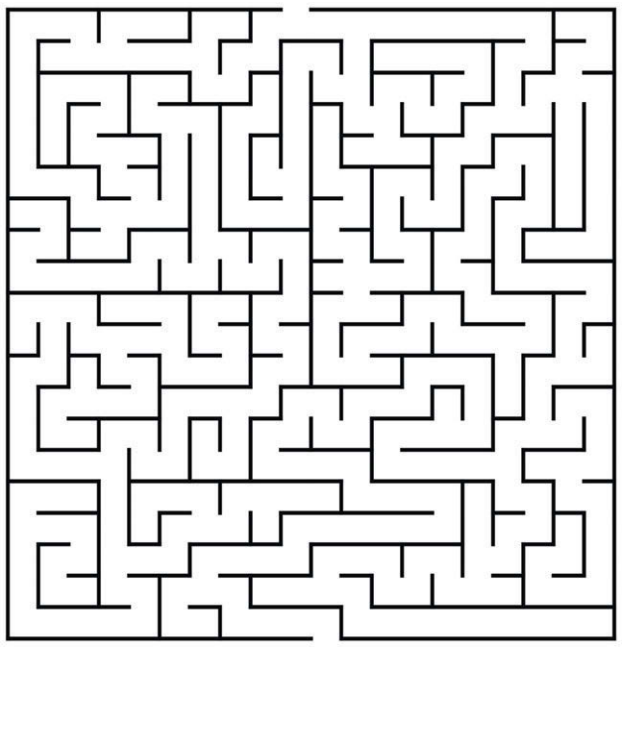

SŁOWO PODLASIA

KUPON 41/2026

imię

nazwisko

adres

hasło

Widoczną na zdjęciu nagrodę otrzyma jedna z osób, które do piątku, 23 października dostarczą do naszej redakcji – krzyżówkowy kupon konkursowy wycięty z tego wydania „Słowa” wraz z prawidłowym rozwiązaniem znajdującej się obok krzyżówki. Rozwiązania wysyłane pocztą należy kierować na adres: Redakcja „Słowa Podlasia”, ul. Warszawska 15, 21-500 Biała Podlaska, z dopiskiem „Chwila dla Ciebie”. Rozwiązanie krzyżówki z 39/2026 numeru „Słowa Podlasia”: „Jarmark dominikański”. Nagrodę otrzymuje Tadeusz Koprianiuk z gminy Rossosz. Odbiór nagród w siedzibie redakcji w ciągu miesiąca od opublikowania nazwiska.

Nagroda nr 41/2026
za rozwiązanie krzyżówki

eprasa.pl afe08cad6a

OKNA DRZWI PELLET BRYKIET
www.serhej.pl
biuro@serhej.pl
Serhej PRODUCENT
Łomazy ul. Brzeska 33 tel. 83 341 70 40
Biała Podlaska ul. Sidorska 59B tel. 83 344 16 11
REMONTY BUDYNKÓW POD NADZOREM KONSERWATORSKIM

Firma wydzierżawi Serwis samochodów ciężarowych i osobowych
- powierzchnia 300 m², dwa kanały, wysokość 6 m
- pełne wyposażenie w narzędzia oraz oprzyrządowanie dla 4 mechaników
- serwis ogumienia, montażownica, wyważarka
- komputer teksa z programami osobowe i ciężarowe
- Zaplecze socjalne

Kontakt +48 883 444 501
j.jakoniuk@jblogistics.pl

TARTAK ul. 3 Maja 11, 08-210 Platerów
TARTAK BRONEK
BUDOWA DOMÓW ▪ DREWNO BUDOWLANE
▪ szalówka ▪ podłogówka ▪ deski
▪ tarasówka ▪ łaty
▪ kantówka
IMPREGNATY
697 077 424 ✆ 723 616 218

TARTAK STUDZIANKA
▪ Drewno konstrukcyjne ▪ Deski ▪ Dachy ▪ Altany
▪ Drewno suche strugane ▪ Deska elewacyjna ▪ Deska podłogowa
508 848 759

TWOJA REKLAMA
BIURO OBSŁUGI OGŁOSZEŃ SŁOWO PODLASIA
W KAŻDYM DOMU

OGŁOSZENIE WÓJTA GMINY SŁAWATYCZE

o rozpoczęciu konsultacji społecznych projektu planu ogólnego gminy Sławatycze

Na podstawie art. 13i pkt 8, w nawiązaniu do art. 8h ust. 1 ustawy z dnia 27 marca 2003 r. o planowaniu i zagospodarowaniu przestrzennym (Dz. U. z 2026 r. poz. 538 ze zm.), art. 39 ust. 1 i art. 54 ust. 2 i 3 ustawy z dnia 3 października 2008 r. o udostępnianiu informacji o środowisku i jego ochronie, udziale społeczeństwa w ochronie środowiska oraz o ocenach oddziaływania na środowisko (Dz. U. z 2026 r. poz. 670 ze zm.) oraz Uchwały Nr VII/37/2024 Rady Gminy Sławatycze z dnia 27 listopada 2024 r. w sprawie przystąpienia do sporządzenia planu ogólnego gminy Sławatycze **informuję o rozpoczęciu konsultacji społecznych dotyczących projektu planu ogólnego gminy Sławatycze wraz z prognozą oddziaływania na środowisko**.

Projekt planu ogólnego wraz z prognozą oddziaływania na środowisko został udostępniony w siedzibie Urzędu Gminy Sławatycze, ul. Rynek 14, 21-515 Sławatycze, w godzinach pracy Urzędu oraz na stronie Biuletynu Informacji Publicznej Gminy Sławatycze (w zakładce Plan ogólny gminy Sławatycze/Projekt planu ogólnego gminy Sławatycze - Konsultacje społeczne) https://slawatycze.biuletyn.net/?bip=1&cid=1172&bsc=N oraz w Rejestrze urbanistycznym https://rejestr-urbanistyczny.gov.pl/ .

Konsultacje społeczne prowadzone będą **w terminie od 13.10.2026 r. do 16.11.2026 r.** *w następujących formach:*

1) zbieranie uwag do projektu planu w terminie **od 13.10.2026 r. do 16.11.2026 r.;**
Uwagi do projektu planu ogólnego należy składać do Wójta Gminy Sławatycze:
a) na piśmie utrwalonym w postaci papierowej, w siedzibie Urzędu Gminy Sławatycze, ul. Rynek 14, 21-515 Sławatycze, lub na adres Urzędu, na formularzu w postaci papierowej,
b) na piśmie utrwalonym w postaci elektronicznej, za pomocą środków komunikacji elektronicznej w szczególności poczty elektronicznej na adres: gmina@slawatycze.pl lub za pomocą platformy ePUAP (/c93oj6ri3t/SkrytkaESP) lub poprzez skrzynkę e-Doręczeń na adres: AE:PL-10649- 28472-AEDRE-32, na formularzu w formie dokumentu elektronicznego.

Formularz pisma dotyczącego aktu planowania przestrzennego, na którym należy składać uwagi, dostępny jest na stronie Biuletynu Informacji Publicznej w zakładce: Plan ogólny gminy Sławatycze/druk formularza pisma APP https://slawatycze.biuletyn.net/?bip=2&cid=1172&id=6304 lub w siedzibie Urzędu.
Uwaga powinna zawierać imię i nazwisko albo nazwę oraz adres zamieszkania albo siedziby oraz adres poczty elektronicznej, o ile składający wniosek taki posiada, a także wskazanie, czy jest właścicielem lub użytkownikiem wieczystym nieruchomości objętej wnioskiem. Można podać dodatkowe dane do kontaktu takie jak adres do korespondencji lub numer telefonu.

2) spotkanie otwarte wraz z prezentacją projektu planu, które odbędzie się: **22.10.2026 r. o godz. 16:00**, w siedzibie Urzędu Gminy Sławatycze, ul. Rynek 14, 21-515 Sławatycze w sali Gminnego Ośrodka Kultury;

3) dyżur projektanta planu ogólnego, który odbędzie **się: 30.10.2026 r. w godz. od 16:00 do 17:00** w siedzibie Urzędu Gminy Sławatycze, ul. Rynek 14, 21-515 Sławatycze w sali Gminnego Ośrodka Kultury.

Budynek, w którym odbywać się będą konsultacje społeczne jest przystosowany do potrzeb osób ze szczególnymi potrzebami, o których mowa w ustawie z dnia 19 lipca 2019 r. o zapewnianiu dostępności osobom ze szczególnymi potrzebami.

Równocześnie, zgodnie z art. 39 ust. 1 ustawy z dnia 3 października 2008 r. o udostępnianiu informacji o środowisku i jego ochronie, udziale społeczeństwa w ochronie środowiska oraz o ocenach oddziaływania na środowisko, informuję o możliwości składania uwag i wniosków do prognozy oddziaływania na środowisko w nieprzekraczalnym terminie **od 13.10.2026 r. do 16.11.2026 r.** w formie pisemnej lub ustnie do protokołu w siedzibie Urzędu Gminy Sławatycze, ul. Rynek 14, 21-515 Sławatycze, albo za pomocą środków komunikacji elektronicznej na adres: gmina@slawatycze.pl i e-Doręczeń na adres: AE:PL-10649- 28472-AEDRE-32 lub za pomocą platformy ePUAP bez konieczności opatrywania ich kwalifikowanym podpisem elektronicznym.
Organem właściwym do rozpatrzenia uwag i wniosków jest Wójt Gminy Sławatycze.

Zgodnie z art. 8a ust. 1 ustawy o planowaniu i zagospodarowaniu przestrzennym, w związku z przetwarzaniem przez Wójta Gminy Sławatycze danych osobowych, uzyskanych w toku prowadzenia postępowań dotyczących sporządzania aktów planistycznych, prawo, o którym mowa w art. 15 ust. 1 lit. g rozporządzenia Parlamentu Europejskiego i Rady (UE) 2016/679 z dnia 27 kwietnia 2016 r. w sprawie ochrony osób fizycznych w związku z przetwarzaniem danych osobowych i w sprawie swobodnego przepływu takich danych oraz uchylenia dyrektywy 95/46/WE (ogólne rozporządzenie o ochronie danych), przysługuje, jeżeli nie wpływa na ochronę praw i wolności osoby, od której dane te pozyskano.

Wójt Gminy Sławatycze

AKLIM monitoring
Biała Podlaska, ul. Sidorska 56B
tel. 83 342-25-65
SYSTEMY ZABEZPIECZEŃ ALARMOWYCH
• włamania i napadu • nadzoru wizyjnego
• pożaru • kontroli dostępu
MONITORING ALARMOWY
AGENCJA OCHRONY
LEW-TRANS-BANK Sp. z o.o.
ul. 34 Pułku Piechoty 13, tel./fax 343-51-47
OCHRONA OSÓB I MIENIA
•konwojowanie wartości pieniężnych
•monitoring
•grupa interwencyjna 24h

Burmistrz Gminy Janów Podlaski

zawiadamia,
że dnia 13 października 2026 r. został wywieszony na tablicy ogłoszeń w budynku Urzędu Miejskiego w Janowie Podlaskim wykaz o przeznaczeniu nieruchomości do dzierżawy.

Informację można uzyskać pod numerem telefonu (83) 341-30-93.

Burmistrz Parczewa

informuje,
że w dniu 13.10.2026 r. na tablicy ogłoszeń Urzędu Miejskiego w Parczewie przy ul. Warszawskiej 24 został wywieszony na okres 21 dni wykaz mienia komunalnego stanowiącego własność Gminy Parczew, przeznaczonego do oddania w użyczenie

Nie zwlekaj Twoja reklama z pewnością będzie skuteczna!
SŁOWO PODLASIA

OGŁOSZENIE O PIERWSZYM PRZETARGU USTNYM NIEOGRANICZONYM

Na podstawie art. 38 ust. 1 i 2, art. 40 ust. 1 pkt. 1 ustawy z dnia 21 sierpnia 1997 r. o gospodarce nieruchomościami (t.j. Dz. U. z 2026 r. poz. 399), oraz § 3, § 4, § 6 ust. 1, 3 i 7, § 12, § 13 i § 14 Rozporządzenia Rady Ministrów z dnia 14 września 2004 r. w sprawie sposobu i trybu przeprowadzania przetargów oraz rokowań na zbycie nieruchomości (t.j. Dz. U. z 2021 r. poz. 2213),

WÓJT GMINY ZALESIE

ogłasza pierwszy przetarg ustny nieograniczony na zbycie nieruchomości, stanowiącej własność Gminy Zalesie.

Przedmiot sprzedaży:
- działka o numerze ewidencyjnym **150/2**
- Powierzchnia: 0,0691 ha
- Położenie: obręb ewidencyjny 0015 Malowa Góra

Warunki przetargu:
- Cena wywoławcza nieruchomości: **6 800,00 zł**
(słownie: sześć tysięcy osiemset złotych 00/100)
- Wadium: 700,00 zł
(słownie: siedemset złotych 00/100)
- Minimalna wysokość postąpienia: nie mniej niż 1% ceny wywoławczej, z zaokrągleniem w górę do pełnych dziesiątek złotych, tj. 70,00 złotych *(słownie: siedemdziesiąt złotych 00/100)*

Termin i miejsce przetargu:
- **Data:** 13 listopada 2026 r.
- **Godzina:** 11:00
- **Miejsce:** Urząd Gminy Zalesie, sala konferencyjna (pokój nr 12)

Informacje dodatkowe:
Pełna treść ogłoszenia o przetargu została opublikowana:
- w Biuletynie Informacji Publicznej na stronie: www.zalesie.biuletyn.net (zakładka: **Przetargi – nieruchomości**),
- na tablicy ogłoszeń Urzędu Gminy Zalesie,
- oraz w miejscowości, w której położona jest nieruchomość.

Kontakt:
Szczegółowe informacje na temat przetargu można uzyskać:
- w pokoju nr 1 Urzędu Gminy Zalesie,
- telefonicznie: 83 888 90 88,
- e-mail: grunty@zalesie.pl /godziny pracy: poniedziałek – środa: 7:30-15:30; czwartek: 7:30-16:30; piątek, 7:30–14:30/

WÓJT GMINY ZALESIE

/-/ Tomasz Szewczyk

OGŁOSZENIE O DRUGIEJ LICYTACJI LOKALU MIESZKALNEGO

Wspólnota Mieszkaniowa Nieruchomości przy ul. Granicznej 4 w Terespolu informuje o **drugiej** licytacji komorniczej lokalu mieszkalnego położonego przy **ul. Granicznej 4/17–18, 21-550 Terespol**.

Licytacja odbędzie się w dniu **20 października 2026 r. o godz. 14:00** w Sądzie Rejonowym w Białej Podlaskiej, przy ul. Brzeskiej 20–22, w sali nr VIII.

Postępowanie egzekucyjne prowadzone jest pod sygnaturą akt **Km LU1B/00092810/3**.

Szczegółowe informacje dotyczące licytacji, warunków udziału oraz ceny wywołania dostępne są w kancelarii Komornika Sądowego oraz na stronie internetowej: www.licytacje.komornik.pl.

eprasa.pl afe08cad6a

MOTORYZACJA

SAMOCHODY - SPRZEDAŻ

Audi

❒Audi A2, 501 551 951

Ford

❒Ford transit (2003), 798 790 442

Opel

❒Opel Zafira (2016) mały przebieg, 601 403 320

Renault

❒Renault Megane Scenic 2.0D (2009) uszkodzony tył, tanio, 796 799 775

Seat

❒Altea (2005) przebieg 185 tys., 507 532 401

Skoda

Octavia II, 2010 r., 1.4 TSI, 668 594 385

❒Skoda Fabia III (2016), silnik 1,2, 697 616 415

Toyota

❒Verso, 2010 r., 502 683 281

Volkswagen

❒VW Jetta 1.4 TSI Highline, benzyna, 2014, 511 965 936

❒Golf VI (2010) benzyna, 500 254 256

Volvo

❒Volvo V60 (2017) niski przebieg, 601 403 320

SAMOCHODY - KUPNO

❒Kupię stare Toyoty oraz Mercedesy, 505 175 789

❒Kupię samochody do 5000 zł, 690 288 356

USŁUGI

❒CYKLINOWANIE, 512 246 444

Autolaweta i transport. Tanio, 506 766 170, 508 372 218

❒DOCIEPLANIE BUDYNKÓW, SZYBKO, TANIO, SOLIDNIE, 502 053 214

❒Tartak przewoźny. Hydrauliczny załadunek i obracanie kłody, 505 091 013

❒Usługi koparko-ładowarką, 881 944 155

❒STUDNIE, POMPY CIEPŁA, SOLIDNIE!!! 608 046 239

❒Belowanie słomy, 797 294 491

❒Wycinka drzew, 574 120 610

❒Mini-koparka oraz ładowarka teleskopowa, 797 294 491

❒Układanie kostki brukowej kompleksowo, 504 090 433

❒Układanie kostki brukowej, roboty drogowe, 507 074 785

❒Usługi budowlane koparką, koparko-ładowarką, wyburzenia, prace ziemne, 502 249 519

❒Żwir, piasek siany, czarnoziem, beton podsypkowy, transport, 502 249 519

❒Szalowanie domów drewnianych. Budowa domków letniskowych, 510 277 545

MALOWANIE DACHÓW, 504 043 310

❒Tynki, 601 913 404

❒Mycie dachów, elewacji, 504 043 310

❒Tynki maszynowe, 797 138 243

❒Tynki, 604 353 327

❒Murarskie naprawy hydrauliczne 579 300 303

❒Malowanie dachów, 516 964 592

Wynajem przyczep samochodowych i lawet, 506 477 866

❒Laweta - Transport Aut, 506 477 866

❒Docieplanie budynków, podbitki, malowanie i mycie elewacji, 668 302 245

❒Posadzki mixokretem, murowanie, 608 327 362

❒Glazurnictwo, 691 134 909

❒Malowanie, tapety, 510 515 191

❒remonty: gładź, malowanie, płytki, panele, płyta G/K, 697 823 828

❒Poddasza, sufity podwieszane, ścianki G/K, 697 823 828

NAUKA

❒Matematyka, chemia, fizyka - od podstawówki do matury, 511 758 548

NIERUCHOMOŚCI

DOMY

Sprzedam dom 300 m², 603 057 174

MIESZKANIA

❒Mieszkanie dla studentów, studentek. Sidorska Biała Podlaska, 506 456 105

❒Wynajmę mieszkanie gospodarcze, 603 057 174

❒Wynajmę mieszkanie w kamienicy 30 m2, 500 465 155

❒Wynajmę M2 Anny Jagiellonki, 509 168 476

❒Wynajmę kawalerkę, parter, umeblowane. Międzyrzec Podlaski, 606 453 907

❒Sprzedam mieszkanie 54 m2. Osiedle Terebelska, 882 638 085

❒Wynajmę mieszkanie dla pani pracującej. Kopernika 3, 666 294 855

LOKALE

❒Stancja studentkom ul.Łukaszyńska,510 629 070

❒Pokój, 515 902 158

❒Wynajmę 37 m2, 538 708 997

DZIAŁKI

❒Kupię, wydzierżawię pole gm. Drelów i okolice, 508 475 856

❒Działka 1400 m2 z WZ, 507 218 097

❒Kupię pole. Biała - okolice, 500 564 764

❒Sprzedam pole, gm. Tuczna

❒Działka Cicibór Mały. Budowlana, działalność,1100 m², cena za 1m²: 125 zł, 723 282 633

❒Sprzedam działkę ROD z domkiem przy Akademickiej, 663 065 255

❒Sprzedam ogród działkowy „Drzewiarz" działka ROD 250,47 m², 787 591 779

❒Łąka - Husinka, 662 980 068

PRACA

ZATRUDNIĘ

❒Zatrudnię murarzy, zbrojarzy, cieśli budowlanych, pracowników do przyuczenia, 503 006 762

❒Stacja Hodowli i Unasieniania Zwierząt Sp. z o.o. w Bydgoszczy poszukuje osób na stanowisko PRZEDSTAWICIELKA HANDLOWA / PRZEDSTAWICIEL HANDLOWY - Praca mobilna - powiaty: Siedlce, Łosice, Sokołów, Węgrów. Do głównych zadań na tym stanowisku będzie należało: pozyskiwanie i nadzór nad realizacją zamówień, doradztwo w zakresie oferowanych produktów i usług, utrzymywanie pozytywnych relacji handlowych, dbałość o dobry wizerunek Firmy. Wymagana jest znajomość branży hodowli bydła. Doświadczenie w pracy na podobnym stanowisku lub studia wyższe, wykształcenie zootechniczne, weterynaryjne lub rolnicze będą dodatkowym atutem. Kontakt: Stacja Hodowli i Unasieniania Zwierząt Sp. z o.o., e-mail: rekrutacja@shiuz.pl, tel. 503 152 768. Wysyłając zgłoszenie przyjmujesz do wiadomości, że Administratorem Twoich, podanych przez Ciebie danych osobowych jest SHiUZ sp. z o.o. w Bydgoszczy, adres: ul. Zamczysko 9A, 85-689 Bydgoszcz.

❒Zatrudnię kierowcę kat B, godz. 3.30-8.00, 500 021 906

❒Firma produkcyjna zatrudni krawcowe, krawców, szwaczki z doświadczeniem. Praca jednozmianowa Obowiązki: Szycie proste, równe znajomość figur geometrycznych czytania w j. polskim pisania w j. polskim umiejętność używania metrówki umiejętność używania nożyczek krawieckich umiejętność zakładania i zmiany nitek Przestrzeganie zasad BHP. Kontrola wizualna jakości produktu. Wymagania: Umiejętność pracy w zespole. Obsługa maszyn do szycia Szycie Praca z szablonem Zaangażowanie i chęć do pracy. Sprawność fizyczna. Sumienność i dokładność. Punktualność Mile widziane doświadczenie na produkcji. Brak przeciwwskazań do pracy fizycznej. Zdolności manualne. Skrupulatność. Dyspozycyjność. Oferujemy pracę od 8 do 16 od poniedziałku do piątku. Poszukujemy osób z doświadczeniem. ZAPRASZAMY DO KONTAKTU TEL 833431213, 516083464, OFFICE@ABSYNTH.EU PRACA W BIAŁEJ PODLASKIEJ.

❒Zatrudnię do zbioru jabłek, Polubicze, telefon: 513 803 411

❒Poszukuję opiekunki do osoby leżącej. System 2-tygodniowy/ zmianowy, 721 803 973, 721 300 644

❒Stacja Hodowli i Unasieniania Zwierząt Sp. z o.o. w Bydgoszczy poszukuje osób na stanowisko PRZEDSTAWICIELKA HANDLOWA / PRZEDSTAWICIEL HANDLOWY - Praca mobilna - powiaty: Siedlce, Łosice, Sokołów, Węgrów. Do głównych zadań na tym stanowisku będzie należało: pozyskiwanie i nadzór nad realizacją zamówień, doradztwo w zakresie oferowanych produktów i usług, utrzymywanie pozytywnych relacji handlowych, dbałość o dobry wizerunek Firmy. Wymagana jest znajomość branży hodowli bydła. Doświadczenie w pracy na podobnym stanowisku lub studia wyższe, wykształcenie zootechniczne, weterynaryjne lub rolnicze będą dodatkowym atutem. Kontakt: Stacja Hodowli i Unasieniania Zwierząt Sp. z o.o., e-mail: rekrutacja@shiuz.pl, tel. 503 152 768. Wysyłając zgłoszenie przyjmujesz do wiadomości, że Administratorem Twoich, podanych przez Ciebie danych osobowych jest SHiUZ sp. z o.o. w Bydgoszczy, adres: ul. Zamczysko 9A, 85-689 Bydgoszcz.

PODEJMĘ

❒Pomoc osobom starszym - dom, podwórko, zakupy, opieka nad psem, 661 275 702

BUDOWLANE

❒Żwir, piasek - mixokret, kamień, tłuczeń, roboty ziemne, czarnoziem, 503 009 959

SPRZEDAŻ - INNE

❒Drewno opałowe, 510 568 710

❒Sprzedam brzozę, mieszane, rąbane, 577 747 233

❒Sprzedam drewno opałowe z dowozem, 691 522 160

❒Opoły tartaczne dębowe i sosnowe z transportem, 691 522 160

❒Tanie, suche drewno rozbiórkowe z dowozem, 691 522 160

❒Drewno kominkowe opałowe, 506 632 035

❒Drewno opałowe + transport, 511 664 058

❒Drzewo opałowe, dąb, olcha, sosna, rąbane, suche, 693 823 859

❒Oferuję do sprzedaży drewno przesuszone rąbane: sosna, świerk, brzoza, dąb.Grzybów 47, gmina Sarnaki. Kontakt: 604 212 391

❒Tlen, 512 269 146

ROLNICZE

MASZYNY

❒Kupię wszystkie ciągniki, ładowarki, prasy, przyczepy, kombajny, maszyny, także uszkodzone, 665 207 084

❒Kupię ciągniki, maszyny sprawne lub do remontu, zarejestrowane lub nie, 512 598 054

❒Sprzedam kultywator 14 zębów, pługi oryginał, dwójka Grudziądz, wialnia i wiele drobnego sprzętu, 691 522 160

❒Kupię maszyny, 663 893 465

❒Kosiarka vicon 2.4m i przewracarka Fella 5.2m, 513 446 443

▼ CD. NA STR. 31

eprasa.pl afe08cad6a

UTHO Marek Dejneka
oferuje w sprzedaży:
węgiel kamienny
kruszywa
wapno nawozowe
pellet, nawozy
mat. budowlane
SKUP ZBÓŻ, ŁUBINU I GRYKI
tel. 604 437 407

CD. ZE STR. 30

❒Opryskiwacz 1000l 15m, 697 609 745

❒Ciągnik Case 474, Iveco furgon, 504 071 023

Zetor (1991), 603 057 174

❒Rozrzutnik jednoosiowy, stan bdb, 508 139 748

❒Talerzówka, rozsiewacz, agregat, kosiarka, 661 899 344

❒Kopaczka, żmijka, 505 071 250

❒Kupię pługi, agregat, siewnik, ciągnik i inne, 783 154 031

SKUP BYDŁA
Marcin Rosa
508 537 058
690 119 298
i cieląt
Odbiór z gospodarstwa z ważeniem
Zakup na wagę żywą lub WBC

❒C-360, brony, kultywator, 511 489 266

❒Poznaniak 1800 zł, 506 818 281

ZWIERZĘTA

❒Sprzedam młode ekologiczne indyki, brojlery, 721 982 013

❒Kupię bydło rzeźne i konie, odbiór z gospodarstwa z ważeniem, płatne gotówką lub przelewem, faktura, wyrejestrowanie lub WBC, 693 950 620, 507 645 590

❒Kupię bydło rzeźne i konie, odbiór z gospodarstwa z ważeniem, płatne gotówką lub przelewem, faktura, wyrejestrowanie lub WBC, 693 950 620, 507 645 590

❒Jałówka, 665 192 909

❒Sprzedam krowę, 511 856 983

❒Byczki różne, 666 607 713

POZOSTAŁE

❒Sprzedam owies, 511 939 915

❒Cielak, siano, słoma, opał, 502 243 030

❒Sprzedam sadzonki truskawek, 517 925 020, 500 084 893

❒**SKUP GRYKI, ŁUBINU, 607 781 627**

❒Kupię słomę, siano, sianokiszonkę, 798 268 606

MEDYCYNA

HEMATOLOG

❒MAGDALENA PARTYKA. 507 088 883 PILECKIEGO 31A/U6.

KARDIOLOG

❒Marek Kurianowicz - Specjalista Kardiolog, Biała Podlaska, ul. S. Batorego 10, 575 325 775, www.mkardio.pl

LARYNGOLOG

❒LARYNGOLOG Piotr Szczepański, 668 001 790

CHIRURG MAREK KOZŁOWIEC
Chirurgiczne i laserowe usuwanie zmian skórnych
badanie USG • zabiegi medycyny estetycznej
botox • wypełniacze • osocze • nici PDO
karboxyterapia • lipoliza • mezoterapia
Biała Podlaska, ul. Okopowa 18 B/4
tel.: 513 009 797

USG od pn.-pt. od 15.00
Rejestracja tel. 344 45 44, pn.-pt. 8.00-18.00
NZOZ T-MED, ul. Terebelska 67
Specjaliści Radiodiagnostyki
lek. med. J. TRYNKIEWICZ 604 114 568
lek. med. A. DUDA 605 297 530
Uwaga! Z dniem 1 września 2020 r. następuje koniec działalności pracowni RTG przy ul. Warszawskiej 14, w Białej Podlaskiej.
Kontakt w sprawie odbioru zdjęć tel. 605 297 530

dr n. med. Andrzej Kossakowski
specjalista
ORTOPEDA TRAUMATOLOG
Porady, leczenie w zakresie:
▶ ortopedia dorosłych i dzieci
▶ traumatologia narządu ruchu
▶ USG narządu ruchu
Biała Podlaska
ul. Spółdzielcza 6 lok. 22
rej. tel.: 604 56 12 58
dr n. med. Andrzej Kossakowski
USG
▶ kolan, barków, drobnych stawów, mięśni, ścięgien
rejestracja telefoniczna
604 56 12 58

CENTRUM TERAPEUTYCZNE
PSYCHOLOG DZIECIĘCY
NEUROPSYCHOLOG
TERAPIA PAR, RODZIN
PSYCHOTERAPIA INDYWIDUALNA
EEG BIOFEEDBACK
REJESTRACJA 505 440 602

RÓŻNE

❒Wróżka, jasnowidz, bioenergoterapeuta, trener rozwoju duchowego, 605 855 562

KUPNO - INNE

❒Sosny, brzozy, osika, dęby, topole, 607 412 702

MATRYMONIALNE

❒Szukam partnerki 50+ do nauki tańca w Międzyrzecu, 694 343 455

OGŁOSZENIA EKSPRESOWE

SPRZEDAŻ-INNE

☛ Grzejnik C.O. typu Purmo, stalowy z głowicą 3-letni 100/60 - 220 zł, 791 510 087

ROLNICZE

POZOSTAŁE

☛ Sieczkarnia duża - 390 zł, 793 053 707

UROLOG Krzysztof Pękala
Leczenie chorób dróg moczowych, nerek, prostaty, kamicy nerkowej, narządów płciowych, nietrzymania moczu. Badania USG.
wtorek 16.00-17.00 KARDIO-MED
Biała Podl., ul. Terebelska 67B, tel. 573 405 422

GABINET OKULISTYCZNY DARIUSZ CZOP
Okulista II stopnia,
wieloletni pracownik Kliniki Okulistyki Akademii Medycznej w Lublinie.
Biała Podlaska, ul Warszawska 14, gabinet 212, tel. 538-200-461
Leczenie w zakresie:
• konsultacje okulistyczne (badanie wzroku, dobór okularów, badanie pola widzenia),
• diagnostyka i leczenie schorzeń, w tym siatkówki (zwyrodnienie plamki żółtej, retinopatia cukrzycowa, krótkowzroczność, odwarstwienie, zmiany zwyrodnieniowe w ciele szklistym),
• diagnostyka zaćmy i jaskry,
• badania diagnostyczne tomografem optycznym,
• badania przed i pooperacyjne.
Rejestracja pod numerem telefonu
538 200 461

OGŁOSZENIA KUPONOWE

AGD/RTV

☛ Zmywarka 40 do zabudowy - 400 zł, 515 676 595

☛ Lodówka z zamrażalnikiem 150 cm, sprawna, bez uszkodzeń - 150 zł, 693 286 866

☛ Piekarnik elektryczny nowy, polski, ładny stan - 120 zł, 693 286 866

☛ Komplet telefonów stacjonarnych z dawnych lat sprawne, zadbane, ładne - 50 zł, 693 286 866

☛ Gofrownica elektryczna polska, nowa, profesjonalna, sprawna - 100 zł, 693 286 866

☛ Kuchenka elektryczna na 2 palniki i piekarnik jak nowa, zadbana - 330 zł, 693 286 866

☛ Suszarka elektryczna do grzybów, polska, mało używana - 150 zł, 693 286 866

☛ Mikser elektryczny Zelmer,z przystawkami, mało używany - 120 zł, 693 286 866

☛ Maszynka do mielenia mięsa ręczna sprawna, ostre noże, z przystawkami - 70 zł, 693 286 866

☛ Sokowirówka elektryczna Zelmer, nowa - 150 zł, 693 286 866

☛ Żelazko Bosch, stan dobry - 100 zł, 693 286 866

☛ Blender do mielenia Philips z przystawkami, nowy - 100 zł, 693 286 866

☛ Wyciskarka elektryczna do owoców i warzyw, nowa, profesjonalna, firmowa 100 zł, 693 286 866

☛ Telewizor Philips 42" + dekoder, stan bdb. - 350 zł, 502 385 750

☛ Smart com watch max com, stan idealny - 350 zł, 727 420 254

MOTORYZACJA

☛ Komplet opon z felgami do Skody Felicia 13 x 4 - 200 zł, 535 019 305

CD. NA STR. 32

OGŁOSZENIE WÓJTA GMINY BIAŁA PODLASKA

o przystąpieniu

do sporządzenia miejscowego planu zagospodarowania przestrzennego dla wybranego obszaru gminy Biała Podlaska, obejmującego działki ewidencyjne o numerach: 213/1, 213/2, 213/3, 213/4, 213/5 obręb Sitnik i przeprowadzeniu strategicznej oceny oddziaływania na środowisko

Na podstawie art. 17 pkt 1 ustawy z dnia 27 marca 2003 r. o planowaniu i zagospodarowaniu przestrzennym (Dz. U. z 2026 r. poz. 538 ze zm.) oraz zgodnie z art. 54 ust. 2 i 3 ustawy z dnia 3 października 2008 roku o udostępnianiu informacji o środowisku i jego ochronie, udziale społeczeństwa w ochronie środowiska oraz ocenach oddziaływania na środowisko (Dz. U. z 2026 r. poz. 670 ze zm.), zawiadamiam o podjęciu przez Radę Gminy Biała Podlaska uchwały Nr XX/156/2026 z dnia 20 stycznia 2026 roku w sprawie przystąpienia do sporządzenia miejscowego planu zagospodarowania przestrzennego dla wybranego obszaru gminy Biała Podlaska.

Uchwała wraz z załącznikiem graficznym określającym granice obszaru sporządzenia planu, umieszczona została na stronie BIP Urzędu Gminy Biała Podlaska, w zakładce planowanie przestrzenne/Przystąpienia do aktów planistycznych.

Zgodnie z art. 46 ust. 1 pkt 1 oraz art. 51 ust. 1 ustawy z dnia 3 października 2008 roku o udostępnianiu informacji o środowisku i jego ochronie, udziale społeczeństwa w ochronie środowiska oraz ocenach oddziaływania na środowisko, przeprowadzona zostanie strategiczna ocena oddziaływania na środowisko projektu miejscowego planu, w ramach której opracowana zostanie prognoza oddziaływania na środowisko.

Zainteresowani mogą składać wnioski dotyczące planu w terminie do dnia 03.11.2026 r.

Wnioski należy składać do Wójta Gminy Biała Podlaska, na formularzu pisma dotyczącego aktu planowania przestrzennego z zaznaczeniem „Wniosek do mpzp Sitnik", w następujący sposób:

- w formie papierowej na adres: ul. Prosta 31, 21-500 Biała Podlaska

- w formie elektronicznej, w tym za pomocą środków komunikacji elektronicznej, na adres mailowy: sekretariat@gminabp.pl lub przeze-Doręczenia: AE:PL-12235-69384-IIHSI-20 z dopiskiem w tytule **„mpzp Sitnik".**

Wniosek powinien zawierać imię i nazwisko lub nazwę wnioskodawcy oraz adres zamieszkania lub siedziby, oraz adres poczty elektronicznej wnioskodawca, o ile taki posiada, a także wskazanie czy wnioskodawca jest właścicielem lub użytkownikiem wieczystym nieruchomości objętej wnioskiem i w zależności od przedmiotu wniosku oznaczenie nieruchomości, której wniosek dotyczy.

Organem właściwym do rozpatrzenia złożonych wniosków jest Wójt Gminy Biała Podlaska.

Dodatkowe informacje będą dostępne na stronie BIP Gminy Biała Podlaska w zakładce Planowanie przestrzenne.

Klauzula informacyjna w przypadku zbierania danych osobowych od osoby, której dane dotyczą – art. 13 Rozporządzenia Parlamentu Europejskiego i Rady (UE) 2016/679 z dnia 27 kwietnia 2016 r. w sprawie ochrony osób fizycznych w związku z przetwarzaniem danych osobowych i w sprawie swobodnego przepływu takich danych oraz uchylenia dyrektywy 95/46/WE (ogólne rozporządzenie o ochronie danych „RODO"), **znajdują się na stronie Biuletynu Informacji Publicznej Gminy Biała Podlaska pod zakładką Planowanie Przestrzenne, Klauzula RODO.**

OBWIESZCZENIE STAROSTY BIALSKIEGO

z dnia 12 października 2026 r.

Na podstawie art. 11f ust. 3 i 4 ustawy z dnia 10 kwietnia 2003 r. o szczególnych zasadach przygotowania i realizacji inwestycji w zakresie dróg publicznych (Dz. U. z 2024 r. poz. 311) w związku z art. 49 ustawy z dnia 14 czerwca 1960 r. – Kodeks postępowania administracyjnego (Dz. U. z 2025 r. poz. 1691), Starosta Bialski zawiadamia, że w dniu 12 października 2026 r. wydano decyzję nr BP/23/26, znak AB.6740.376.2026.PA o zezwoleniu na realizację inwestycji drogowej obejmującej budowę drogi gminnej od km 0+000,00 do km 0+638,40 wraz z włączeniem do drogi powiatowej nr 1037L, na działce nr ew. 457 w obrębie ewidencyjnym 0030 Roskosz, jednostka ewidencyjna 060103_2 Biała Podlaska oraz na działkach nry ew. 60/4 i 79 w obrębie ewidencyjnym 0039 Wilczyn, jednostka ewidencyjna 060103_2 Biała Podlaska, stanowiących istniejący pas drogowy oraz na działkach nry ew. 1/1, 81/1, 82/3, 82/5, 83/4, 83/6, 83/8, 84/1, 85/2, 88/2 i 91/3 w obrębie ewidencyjnym 0039 Wilczyn, jednostka ewidencyjna 060103_2 Biała Podlaska, przeznaczonych w całości pod drogę.

Zgodnie z art. 49 k.p.a. w przypadku zawiadomienia stron przez obwieszczenie, doręczenie uważa się za dokonane po upływie czternastu dni od dnia publicznego ogłoszenia.

Decyzja o zezwoleniu na realizację inwestycji drogowej znajduje się do wglądu w siedzibie tutejszego urzędu tj. Starostwo Powiatowe w Białej Podlaskiej, ul. Brzeska 41, 21-500 Biała Podlaska, pok. 230 od poniedziałku do piątku w godzinach pracy urzędu.

Od wyżej wymienionej decyzji służy odwołanie do Wojewody Lubelskiego za moim pośrednictwem w terminie 14 dni od dnia jej doręczenia.

eprasa.pl afe08cad6a

CD. ZE STR. 31

- Komplet kół Passat Radiane 195/65 R15 95A, 90% bieżnika - 650 zł, 791 510 087
- Komplet części do Opel Meriva - 100 zł, 602 571 846
- Komplet części do Peugeota - 100 zł, 602 574 846

MEBLE

- Ławostół rozkładany dębowy 140/70/60 cm - 120 zł, 507 156 805
- Kanapa narożna siwa 1,5 roczna 2,25/1,70 - 400 zł, 507 585 448
- Biurko pod komputer kolor mahoń z fotelem niklowanym, stan idealny - 200, 693 286 866

- Ława rozkładana, kolor jasny - 130 zł, 514 864 006
- Fotel 1-osobowy 200/80 brązowy, rozkładany - 380 zł, 502 385 750
- Komplet 2 szt. foteli z ławą, praktycznie nowe, transport - 730 zł, 798 915 388
- Narożnik pokojowy z półkami, stan bdb. - 100 zł, 509 278 340

SPRZEDAŻ - INNE

- Wc na budowę drewniane, używane - 270 zł, 502 243 030
- Rower damka w bdb. stanie - 150 zł, 511 939 915, po 16:00
- Mikrocyfrowy wzmacniacz słuchu, nowy - 800 zł, 512 269 132
- Szatkownica do kapusty na korbę - 250 zł, 609 268 305
- Silnik elektryczny 4 kw polski - 580 zł, 607 150 191
- Sprężarka trzytłokowa polska, stan bdb. - 1000 zł, 607 150 191
- Kierat duży bez dodatków drewna - 1000 zł, 6077 150 191
- Kufer duży - 240 zł, 725 049 092
- Silnik elektryczny 5,5 kw polski - 580 zł, 607 150 191
- Hak holowniczy do samochodu Mercedes - 250 zł, 509 801 824
- Piec na ekogroszek, pelet 18 kw oraz wszystkie pompy, rury itd. - 1450 zł, 500 240 330
- Para ścisków profesjonalnych do produkcji drzwi - 300 zł, 503 634 715
- Patelnia kwadratowa z rączką żebrowana, nie przypalająca, gruba, nowej generacji, całkiem nowa - 90 zł, 693 286 866
- Trzepak do trzepania dywanów ruchomy, na kółkach 2/3m lekki - 250 zł, 693 286 866
- Gniazdo siłowe z wtykiem na 5 otworów okrągłych, nowe, bez uszkodzeń - 50 zł, 693 286 866
- Kabel siłowy dawniejszy polski 15 m w idealnym stanie, bez uszkodzeń, czarny - 200 zł, 693 286 866
- Krajzega 3-fazowa, silnik 2,2 kw z piłą i kablem 10m, zrobiona profesjonalnie na kółkach - 900 zł, 693 286 866
- Komplet narzędzi stolarskich dawniejszych - 70 zł, 693 286 866
- Beczka plastikowa 80 l na kapustę z pokrywą, całkiem nowa - 80 zł, 693 286 866
- Gable do ziemniaków z trzonkiem, dawniejsze, używane bez korozji, stalowe - 50 zł, 693 286 866
- Rower holenderski męski, bogato wyposażony w idealnym stanie - 400 zł, 693 286 866
- Balon na wino gąsior w koszu, duży 35l czysty - 150 ZŁ, 693 286 866
- Palnik gazowy do butli całkiem nowy do opalania z 3 przystawkami - 100 zł, 693 286 866
- Parowar do gotowania na parze, polski Zelmer, nowy, profesjonalny, nowe generacji - 150 zł, 693 286 866
- Karnister metalowy 20 litrów, szczelny bez korozji, ładny stan, bez wgnieceń - 45 zł, 693 286 866
- Komplet odważników (6 szt) do wagi, metalowe, angielskie, oznaczone funtami, dawniejsze - 100 zł, 693 286 866
- Rower ze wspomaganiem elektryczny, stan bdb. Sidorska 252 - 1500 zł, 603 171 105
- ładny kwiat, gęste liście zielono białe, wys. 130 - 1,30 zł, 793 716 119
- Podstawa do wiertarki stołowej - 150 zł, 503 634 715
- Opona z felgą 20/850 - 200 zł, 503 634 715
- Uchwyt tokarski - 500 zł, 503 634 715
- Przekładnia z silnikiem „motoreduktor" - 200 zł, 503 634 715
- Wywrotnica hydrauliczna do samochodów - 500 zł, 503 634 715
- Torba narzędziowa skórzana fabryczna Prl solidna, nie używana - 420 zł, 791 510 087
- Szufla-łycha niemiecka od bobcata solidna do wykorzystania Tur maszyna itp, - 1500 zł, 791 510 087
- Beczka stalowa 200l na paliwo z obręczami do zrzucania, stan bdb. - 160 zł, 791 510 087
- Wyrównarka heblarka rzemieślnicza 3 noże, 50/160, solidna bez silnika - 1500 zł, 791 510 087
- Żyrandol mosiężny na 12 żarówek Księstwo Warszawskie, antyk ciężki, b. ładny - 1500 zł, 791 510 087
- Wóz żelaźniak plus połowa drugiego. Komplet do małego remontu. Okazja - 520 zł, 791 510 087
- Kompresor bezolejowy stomatologiczny, cichy, włoski „Fiac" mało używany - 1500 zł, 791 510 087
- Autoclaw stomatologiczny Exacta Macom oryginalny nie chińczyk po dużym serwisie - 1500 zł, 791 510 087
- Wyrzynarka pionowa tzw. banzega, sprawna - 1500 zł, 791 510 087
- Leżak stojący z domkiem na kota mało używany - 110 zł, 791 510 087
- Piła poprzeczna półautomat tzw. kapówka, fabryczna - 1500 zł, 791 510 087
- Kos sprawny - 700 zł, 698 425 360
- Przęsło ogrodzeniowe metalowe 250 cm/160 cm z kątownika w środku siatka ocynk, solidne - 160 zł, 791 510 087

OBWIESZCZENIE STAROSTY BIALSKIEGO

z dnia 9 października 2026 r.

Na podstawie art. 11f ust. 3 i 4 ustawy z dnia 10 kwietnia 2003 r. o szczególnych zasadach przygotowania i realizacji inwestycji w zakresie dróg publicznych (Dz. U. z 2024 r. poz. 311) w związku z art. 49 ustawy z dnia 14 czerwca 1960 r. - Kodeks postępowania administracyjnego (Dz. U. z 2025 r. poz. 1691), Starosta Bialski zawiadamia, że w dniu 9 października 2026 r. wydano decyzję nr BP/22/26, znak AB.6740.389.2026.BWZ o zezwoleniu na realizację inwestycji drogowej obejmującej przebudowę drogi gminnej ul. Glinki w m. Horodyszcze gm Wisznice, na działkach nry ew. 915, 970 i 1010 w obrębie ewidencyjnym 0004 Horodyszcze, jednostka ewidencyjna 060118_2 Wisznice, stanowiących istniejący pas drogowy, na działkach nry ew. 982/3 i 982/4 w obrębie ewidencyjnym 0004 Horodyszcze, jednostka ewidencyjna 060118_2 Wisznice, przeznaczonych w całości pod drogę.

Zgodnie z art. 49 K.p.a. w przypadku zawiadomienia stron przez obwieszczenie, doręczenie uważa się za dokonane po upływie czternastu dni od dnia publicznego ogłoszenia.

Decyzja o zezwoleniu na realizację inwestycji drogowej znajduje się do wglądu w siedzibie tutejszego urzędu tj. Starostwo Powiatowe w Białej Podlaskiej, ul. Brzeska 41, 21-500 Biała Podlaska, pok. 230 od poniedziałku do piątku w godzinach pracy urzędu.

Od wyżej wymienionej decyzji służy odwołanie do Wojewody Lubelskiego za moim pośrednictwem w terminie 14 dni od dnia jej doręczenia.

- Migomat niemiecki bezgazowy nowy! powystawowy na 230V, walizkowy, b. poręczny, bdb. spawa - 1500 zł, 791 510 087
- Wyrównarka z piłą tarczowo rzemieślniczą, solidnie wykonana, silnik 4kw - 1500 zł, 791 510 087
- Frezarka do drewna z frezami dodatkowymi, wyposażeniem, solidna, stabilna - 100 zł, 791 510 087
- Komplet materiałów tapicerskich - 570 zł, 791 510 087
- Imadło ślusarskie ze stali odpornej na uderzenia, 25 kg wagi, nowe, b. solidne - 750 zł, 791 510 087
- Lewar kolejowy na korbę, solidny, mocny 16t - 770 zł, 791 510 087
- Sieczkarnia duża - 390 zł, 793 053 707
- Brama przesuwna od ślusarza, solidna, światło 312 cm, przeciwwaga 166 cm - 1500 zł, 791 510 087
- Kabina oryginalna stary typ do C328 oszklona wokół, podnoszony dach w bdb. stanie, kompletna - 1500 zł, 791 510 087
- Krajzega b. solidnie wykonana na kółkach, stół podnoszony aluminiowy 4 kw silnik, osłony, rączki składane - 1500 zł, 791 510 087
- Grzejnik C.O. typu Purmo, stalowy z głowicą 3-letni 100/60 - 220 zł, 791 510 087
- Piła motorowa 2 letnia Alpina 3,5 km mało używana jak nowa - 1500 zł, 791 510 087
- Opakowanie pampersów dla osoby starszej, rozmiar L - 50 zł, 512 269 146
- Rower damski K-25 damka - 150 zł, 694 343 455
- Grzejnik energooszczędny na podczerwień, termostat, 2 zakresy grzania, pilot, roczny nie używany, b. ładny na gwarancji - 320 zł, 791 510 087
- Glebogryzarka spalinowa Honda 5,5 km noże kute, regulowane z Niemiec, stan bdb. - 1500 zł, 791 510 087
- Wózkowy zbieracz liści zaczepiany do traktorka kosiarki 2025r. 170/105/60 cm - 1250 zł, 791 510 087
- Paleta nowej dachówki ceramicznej firmy Jopek - 500 zł, 791 510 087
- Wyciąg budowlany 3-fazowy, sprawny - 400 zł, 505 963 212

Skrzynki znajdują się w:

Biała Podlaska - w Biurze Ogłoszeń - Warszawska 15; SAM „Społem" przy ul. Jatkowej, Delikatesy nr 7 PSS „Społem", al. Tysiąclecia 35 („Akwarium"), pawilon handlowy LUX przy ul. Terebelskiej
Parczew - Urząd Miasta; Warszawska 24, 21-200 Parczew
Radzyń Podlaski - FOTOEXPRES, ul. Rynek 10a

KUPON NA BEZPŁATNE OGŁOSZENIE

41 SŁOWO PODLASIA

Ważny w okresie od 13 do 19 października 2026 r.

Na sprzedaż **JEDNEJ RZECZY**
lub **JEDNEGO KOMPLETU RZECZY**
o wartości do 1500 zł

Proszę wypełnić czytelnie.

treść ogłoszenia

treść ogłoszenia

cena

telefon lub e-mail do kontaktu

OGŁOSZENIODAWCA (dane do wiadomości redakcji)

imię i nazwisko

ulica i nr domu

miejscowość

telefon kontaktowy

Wypełnienie wszystkich pól jest obowiązkowe.
Redakcja nie ponosi odpowiedzialności za treść ogłoszeń oraz zastrzega sobie prawo do korekty lub w szczególnych wypadkach - do wstrzymania publikacji.

Wystarczy wypełnić kupon ogłoszeniowy i wrzucić do jednej z niebieskich skrzynek oznaczonych logiem

SŁOWO PODLASIA

lub wysłać zdjęcie wypełnionego kuponu na numer telefonu: 665 752 208
Kupon można też dostarczyć osobiście lub przesłać do redakcji: Tygodnik „SŁOWO PODLASIA" ul. Warszawska 15, 21-500 Biała Podlaska skr. pocztowa 116

Uwaga!

Prawidłowo wypełniony kupon z ogłoszeniem powinien zostać wrzucony do skrzynki najpóźniej w czwartek do godziny 16:00
W Redakcji kupony przyjmujemy **do piątku do godziny 15:00.**

Ogłoszenia dostarczone po tym terminie będą publikowane w kolejnym wydaniu.

W przypadku pytań skontaktuj się z nami: tel. 83 344 75 57 lub 665 752 208

eprasa.pl afe08cad6a

INFORMATOR

KINO

KINO SŁAWA
15.10 czwartek
Ktoś całkiem obcy - 103 min./2D napisy/Galapagos Film 16:00;
Lalka - 160 min./2D PL/Kino Świat 18:00;
W sercu dziczy - 96 min./2D napisy/UiP 21:00.
16.10 piątek
Luna i rozgadana świnka - 88 min./2D dubbing/Kino Świat 15:00;
Lalka - 160 min./2D PL/Kino Świat 17:00;
Czas, który nie nadszedł - 106 min./2D PL/Next Film 20:00.
17.10 sobota
Luna i rozgadana świnka - 88 min./2D dubbing/Kino Świat 15:00;
Lalka - 160 min./2D PL/Kino Świat 17:00;
Czas, który nie nadszedł - 106 min./2D PL/Next Film 20:00.
18.10 niedziela
Luna i rozgadana świnka - 88 min./2D dubbing/Kino Świat 15:00;
Lalka - 160 min./2D PL/Kino Świat 17:00;
Czas, który nie nadszedł - 106 min./2D PL/Next Film 20:00.

APTEKI

Biała Podlaska: całodobowo, ul. Sidorska 2K, tel. 83 343 25 24. Apteka dyżurna, ul. Janowska 9 tel. 83 343 43 85.
Międzyrzec Podlaski: całodobowo, ul. Warszawska 17, tel. 83 371 25 23
Parczew: do 01.06 NOWA, ul. PCK 1; 83 354 29 59 od 02.06 Apteka Choma, Al. Zwycięstwa 9; 83 311 14 06
Radzyń Podlaski: do 03.06 Apteka „Przy szpitalu", ul. Wisznicka 111, 83 413 22 99 od 04.06 Apteka „Dbam o zdrowie", ul. Spółdzielcza 1; 736 697 713.

DYŻURY PRZYCHODNI

Biała Podlaska

Stacja Pogotowia Ratunkowego SPZOZ, ul. Terebelska 57-65, tel. 83 343 40 68, 83 343 47 35.

Międzyrzec Podlaski
SPZOZ ul. Warszawska 2-4, tel. 83 371 51 00, poniedziałek-piątek w godz. 18-8, sobota, niedziela i święta – całą dobę.

ZAKŁADY POGRZEBOWE

Biała Podlaska

KOMUNALNIK, al. Jana Pawła II 33 całodobowo, tel: 83 343 46 91, 601 277 212, 504 070 564. **Dom Pogrzebowy „Cordis":** Biała Podlaska, ul. Dolna 9, **całodobowo**, tel.: 601 277 212, tel.: 83 343 83 21; **Transport Zwłok**, tel.: 504 070 564, **całodobowo**; **Biuro: Poniedziałek-Piątek: 7⁰⁰-15⁰⁰, Sobota: 7⁰⁰-15⁰⁰**, tel.: 83 343 46 91, 83 343 69 92; **Komunalnik Kwiaciarnia „Pod Storczykiem"** Biała Podlaska, Rzeźniana 31, tel.: 533 733 657; 83 343 46 91. **Zakład Kamieniarski „DOLOMIT"** Biała Podlaska, ul. Dolna 10, tel.: 504 035 895, 83 342 57 88. **Konsolacje (stypy)**, modlitwy Wieczorne, Biała Podlaska, ul. Dolna 9, tel.: 83 343 46 91; 601 277 212.

HADES Maksymiuk i Wspólnicy całodobowy transport zwłok 83 344 35 25, 601 369 849
Domy Pogrzebowe Biała Podlaska, al. Jana Pawła II 25, Łomazy ul. Wisznicka 2, 83 344 35 24, całodobowo 601 369 849, 509 766 538. **Kwiaciarnia** Biała Podlaska, al. Jana Pawła II 25, tel. 794 444 180. **Produkcja Trumien** Łomaska 87 21–500 Biała Podlaska, 509 766 538. **Kamieniarstwo** Zakład Produkcyjny Klonownica Duża 17, Punkt Sprzedaży Biała Podlaska al. Jana Pawła II 25, Liternictwo Biała Podlaska al. Jana Pawła II 25, 509 766 538, 536 003 603, 790 258 990. **Dom Pogrzebowy ul. Kaczyńskiego 1A Międzyrzec Podlaski całodobowy transport zwłok 730 191 300, 601 369 849**. **Kancelaria Cmentarza w Białej Podlaskiej** Aleje Jana Pawła II 25, 83 343 37 34.

Kancelaria Cmentarza w Piszczacu, ul. Włodawska, 601 369 849, 509 766 538.
Komarówka Podlaska
Kompleksowe Usługi Pogrzebowe – tel. całodobowo 690 812 812.

ZAMAWIANIE GAZU

Biała Podlaska

KOMUNALNIK, al. Jana Pawła II 33, tel: 83 343 69 92, 83 343 46 91,
Poniedziałek-Piątek: 7:00-18:00,
Sobota: 7:00-16:00 (z wyjątkiem niedziel i świąt).
Prowadzimy:
- wymianę małych butli z gazem;
- przegląd kuchni gazowych;
- sprzedaż gazu na stacji LPG czynnej codziennie od 6:00-22:00;
- sprzedaż gazów technicznych (tlenu, azotu, argonu, wodoru i innych gazów);
- dystrybucję gazu w butlach do klientów indywidualnych i firm;
- dystrybucję gazu propan -butan zarówno w postaci auto-gazu dostępnego na naszej stacji, jak i butli dostarczanych bezpośrednio do naszych klientów.

Gaz dostarczany przez naszą firmę pochodzi wyłącznie od renomowanych producentów, co gwarantuje najwyższą jakość i bezpieczeństwo użytkowania.
GAZOL, dostawy gazu, w godz. pn.-sob. 7.00-19.00, tel. 516 659 851, 83 343 20 87, bezpłatny 800 378 220.

TELE–TAXI

Biała Podlaska

TAXI PODLASIE, tel. 667 111 444, 83 196 27.

STACJE LPG

Biała Podlaska

KOMUNALNIK, al. Jana Pawła II 33, Codziennie od godz. 6:00 – 22:00. Benzyny bezołowiowe oraz oleje napędowe odpowiadają w pełni wymogom europejskim, a w odniesieniu do niektórych parametrów nawet je przewyższają.

GALERIE I MUZEA

BIAŁA PODLASKA
GALERIA PODLASKA ul. Warszawska 12, czynna codziennie, oprócz sobót, w godz. 10-18.
MUZEUM POŁUDNIOWEGO PODLASIA ul. Warszawska 14, czynne od poniedziałku do piątku w godz. 8-16 i w niedziele w godz. 10-16.
Wystawa stała: „Ikona Święta Tajemnica".
ODDZIAŁ MARTYROLOGICZNO-HISTORYCZNY ul. Łomaska 21, czynny od poniedziałku do piątku w godz. 9-15. Wystawa stała: „Walka i męczeństwo w latach 1939-1947".

MIĘDZYRZEC PODLASKI
Galeria, Pałac Potockich, ul. Lubelska 63, Międzyrzec Podlaski. Wystawa malarstwa Łęczyńskiego Stowarzyszenia Twórców Kultury i Sztuki „Plama" pt. „My" (11.04-3.05).

ŁUKÓW
Muzeum Regionalne ul. Piłsudskiego 19, tel. 25 798 27 16, czynne: pon. -pt. w godz. 8-16.

RADZYŃ PODLASKI
Galeria Oranżeria, ul. Jana Pawła II 4, tel. 83 352 73 14.
Radzyńska Izba Regionalna. Podpiwniczenia Pałacu Potockich.

ROMANÓW
Muzeum Józefa Ignacego Kraszewskiego, Romanów 25, tel. 83 379 30 14, czynne: wt.-niedz. w godz. 10-16.
Ekspozycja stała: prezentacja dziejów życia i twórczości J.I. Kraszewskiego.

WOLA OKRZEJSKA
Muzeum Henryka Sienkiewicza, tel. 25 755 90 00, czynne: wt.-niedz. w godz. 10-17.
Ekspozycja stała: prezentacja dziejów życia i twórczości H. Sienkiewicza.

TERESPOL
Obiekt Zabytkowy – Prochownia (ul. Topolowa 6g).
Wystawy stałe: militarna, etnograficzna, „Kolej Warszawsko-Terespolska 1866-1867", „Ogórek Terespolski".
Czynne codziennie pon.-sob. w godz. 9-14, niedziele (tylko w okresie letnim) w godz. 15-17.

GRUPY AA

Biała Podlaska
„Alba" ul. Łomaska 79, niedziela godz. 18:00 (grupa kobieca)
„Skorpion" ul. Długa 1, wtorek godz. 18:00 i niedziela godz. 16:30
„Matecznik" ul. Łomaska 79, poniedziałek i czwartek godz. 18:00
„Wspólny Cel" ul. Długa 1, środa godz. 18:00
„Krzna" ul. Gabriela Narutowicza 37, piątek godz. 18:00
„Przemiana" ul. Prosta 33 (zakład karny), środa godz. 15:00

Łuków
„Żeglarz" Plac Narutowicza 2, wtorek i piątek godz. 19:00
„Talbot" ul. Maryli Wereszczakówny 37, środa godz. 19:00
„Arka" ul. Ks. Kardynała Stefana Wyszyńskiego 45, czwartek godz. 19:00
„Millenium" ul. Ks. Kardynała Stefana Wyszyńskiego 45, niedziela godz. 15:30
„Ósemka" ul. Doktora Andrzeja Rogalińskiego 3, poniedziałek godz. 17:30

INFOLINIA AA OGÓLNOPOLSKA
801 033 242
pn.-pt. w godz. 8.00-22.00
aa.org.pl

Przygody Luny i jej świnki morskiej

KINO Jedenastoletnia Luna, fanka serii książek o super -bohaterach walczących o środowisko, otrzymuje magiczne pióro od tajemniczego autora książek.

FOT. KINO SŁAWA

Ten zaczarowany przedmiot sprawia, że wszystko, co napisze, staje się rzeczywistością. Dziewczynka odkrywa, jak potężna jest jego moc i rusza w niebezpieczną wyprawę, by naprawić szkody wyrządzone środowisku i ocalić planetę przed nadciągającą katastrofą. Towarzyszy jej Airbag, ukochana świnka morska, która dzięki użyciu pióra nieoczekiwanie zaczyna mówić. Jednak niezwykle nikczemny twórca czarodziejskiego przedmiotu zrobi wszystko, aby ich misja skończyła się niepowodzeniem. „Luna i rozgadana świnka" to pełna serca i humoru opowieść o dojrzewaniu, wyobraźni i odpowiedzialności.

(ach)

Zdobądź wejściówki!

Dla naszych Czytelników mamy dwie bezpłatne wejściówki na seans filmu w kinie Sława w Międzyrzecu Podlaskim pt. "Luna i rozgadana świnka". Aby o nie powalczyć, należy przyjść do sekretariatu redakcji Słowa Podlasia, ul. Warszawska 15, z aktualnym wydaniem naszego tygodnika i pokazać nam ten artykuł. Bilety otrzymają dwie pierwsze osoby, a więc kto pierwszy ten lepszy!

HISTORIA ZAPISANA W MURACH

BIBLIOTECZKA Czy da się opowiedzieć o Polsce ostatniego stulecia za pomocą losów jednego budynku? Tak, jeśli ta opowieść dotyczy takich domów, jak warszawska kamienica przy Litewskiej 10. Do wygrania jest książka pt. „Dom warszawski", której autorem jest Beata Chomątowska, książka została wydana przez Wydawnictwo Czarne.

FOT. WYDAWNICTWO CZARNE

Ukończona na krótko przed II wojną światową, stanie się kolejno: luksusowym „domem dochodowym", mieszkaniem dla pracowników Kripo i SS z pobliskiej Alei Szucha, siedzibą Ministerstwa Ziem Odzyskanych, a następnie domem Komitetu Centralnego, w którym partia osiedli dawnych działaczy Komunistycznej Partii Polski, pracowników redakcji i resortów. Za sprawą ich dzieci, „dom słowa i władzy" stanie się też domem solidarnościowej opozycji, w którym ulotki przechowuje się w podwórkowym śmietniku. Po 1989 roku pod tym samym dachem sąsiadować będą ze sobą prywatni właściciele i lokatorzy mieszkań komunalnych, a siedzibę rosyjskiej agencji TASS od Polskiej Sekcji BBC będzie dzielić zaledwie piętro.

Beata Chomątowska stara się uchwycić specyfikę miejsca, które skupia w sobie niczym w soczewce wielką i małą historię. Bo Dom warszawski to przede wszystkim opowieść o jego mieszkańcach i tej szczególnej sąsiedzkiej więzi, która łączy ludzi dzielących latami wspólną przestrzeń. Nie bez powodu patronuje jej Georges Perec i jego Życie instrukcja obsługi.

Za reporterskim tematem można objechać świat. Ale bywa, że temat czeka tuż za ścianą. Pierwszym tropem była wzmianka o „wdowie po Świerczewskim", sąsiadce z półpiętra. Potem wizyta u kolejnej wdowy, gdzie wisiał portret innego mężczyzny w mundurze. Nazwisko generała Moczara na liście lokatorów obok rodzin działaczy i działaczek Komunistycznej Partii Polski, którym Marzec 1968 roku zakończył kariery lub zmusił do emigracji – Mrożek by tego nie wymyślił. A przecież snuł się tu i cień Gomułki, urzędującego w Ministerstwie Ziem Odzyskanych, mieszczącym się kiedyś właśnie w tym budynku. W oficynie mogłam wciąż spotkać rodziny byłych pracowników resortu, a także właścicieli przedwojennego „domu dochodowego", jakim była ta kamienica, nim zajęli ją lokatorzy z Kripo i SS. Zaczęłam szperać w archiwach, nastawiłam uszu. Autorka

Dla naszych Czytelników mamy bezpłatny egzemplarz książki „Dom warszawski". Aby o nią powalczyć, należy poprawnie wypełnić znajdujący się obok kupon i dostarczyć go do sekretariatu redakcji Słowa Podlasia, ul. Warszawska 15, do czwartku 15 października.

Opisywaną ostatnio książkę „Dzieci w chmurze" otrzymuje Władysława Ściuba. Po odbiór zapraszamy w ciągu miesiąca od opublikowania nazwiska.

(ach)

KUPON SŁOWO PODLASIA

Jak się nazywa autorka książki „Dom warszawski"?

odpowiedź .....
wybieram książkę .....
imię i nazwisko .....
adres .....
telefon kontaktowy ..... wiek ..... NIP .....

eprasa.pl afe08cad6a

MTS wygrał po tie-breaku

Cenna wygrana MTS

PIŁKA NOŻNA Siatkarze MTS Międzyrzec Podlaski pokonali przed własną publicznością Rea Cirro BAS Białystok 3:2, odnosząc cenne zwycięstwo nad wymagającym rywalem. Międzyrzeczanie mogli zgarnąć komplet punktów, ale wypuścili z rąk niemal wygranego drugiego seta. W tie-breaku pokazali jednak charakter i przechylili szalę zwycięstwa na swoją stronę.

PIOTR FRANKOWSKI

MTS Międzyrzec Podlaski – Rea Cirro BAS Białystok 3:2 (25:18, 22:25, 25:22, 23:25, 15:11)

MTS: Kobyliński, Iszczuk, Letner, Czerwiński, Gołębiowski, Kecher, Banasiak (L) oraz Sajnóg

BAS: Grzeszczak, Szewczyk, Grzona, Cholewiński, Turkowski, Bąkiewicz, Mincewicz (L) oraz Troc, Janus, Rejmer

Pierwszy set dobrze zaczęli gospodarze prowadząc 5:3. Jednak goście doprowadzili do stanu po siedem. Druga część seta to dominacja MTS i wygrana do osiemnastu.

W drugiej odsłonie międzyrzeczanie prowadzili już 21:16. Niestety katastrofalnie zagrali końcówkę i przegrali 22:25. Trzeci set był długo wyrównany, ale decydujące punkty padły łupem gospodarzy.

Set czwarty miał zadecydować czy gospodarze zgarną pełną pulę, czy też gościom uda się urwać jakieś punkty. Po zaciętej walce wygrali Białostoczanie i o tym kto zainkasuje dwa punkty musiał decydować tie–break. W nim od 3:0 zaczął MTS. BAS doprowadził do remisu po osiem, a po chwili objął prowadzenie 10:9. W tym momencie siatkarze z Międzyrzeca wrzucili wyższy bieg i pewnie wygrali 15:11.

FOT. GERARD MAKSYMIUK

Mmiędzyrzecki MTS zdobył dwa cenne punkty

To są bardzo cenne dwa punkty wywalczone z silnym rywalem. Chociaż przy odrobinie lepszej grze, zwłaszcza w końcówce drugiego seta MTS mógł pokusić się o wygraną za trzy punkty.

W tym tygodniu międzyrzeccy siatkarze zagrają dwukrotnie. W środę MTS jedzie do Raszyna na mecz z Orlętami. W niedzielę do Międzyrzeca przyjedzie warszawska Wola.

Wyniki 3. kolejki: MTS Międzyrzec Podlaski – REA CIRRO BAS Białystok 3:2, KS Camper Wyszków – MOS Wola Tramwaje Warszawskie 3:0, SwK Kartpol Kobyłka – GKS Orlęta Raszyn 3:1, Necko Augustów – IKS Atak Elbląg 3:0, Elektromet Huragan – KS Metro Family Warszawa 3:1.

II LIGA GRUPA 2			
1. Necko	3	9	9:0
2. Camper	3	8	9:2
3. Huragan	2	6	6:2
4. Kartpol	3	6	7:5
5. BAS	3	5	7:7
6. MTS	3	4	7:7
7. Wola	3	3	3:7
8. Atak (b)	2	2	3:5
9. AZS UWM	2	1	3:6
10. Metro	3	1	4:9
11. Orlęta (b)	3	0	1:9

Kolejne meczr 14.10: Orlęta – MTS (godz. 17:00), Wola – Kartpol, BAS – Huragan, AZS UWM – Necko, Camper – Atak. **17-18.10: MTS – Wola (18.10 godz. 15:00),** Metro – BAS, Atak – Kartpol, Camper – AZS UWM, Huragan – Orlęta.

Status quo w czołówce okręgówki

PIŁKA NOŻNA Za nami 10. kolejka bialskopodlaskiej klasy okręgowej. Czołowa piątka ekip solidarnie wygrała swoje spotkania. W sumie padło 20 bramek.

ŁKS Łazy u siebie pokona LZS Red Sielczyk 2:0. Bramki w tym meczu padły dwie jedna na samym początku a druga na końcu spotkania. W 53. minucie po faulu bramkarza gości, Michała Lacha na Bartoszu Chojniaku sędzia Bartosz Miazek wskazał na jedenasty metr. Winowajca przeczytał zamiary Filipa Okunia z Łaz.

W Piszczacu Lutnia uległa Huraganowi Międzyrzec Podlaski 0:2. Unia Krzywda na własnym boisku doznała dotkliwej porażki z AZ-Bud Komarówka Podlaska 1:6. Sędzia Paweł Sitkowski za faul na wychodzącym na stuprocentową sytuację Filipie Nosarzewskim wykluczył z dalszego udziału w meczu zawodnika gości, Konrada Białacha.

FOT. GERARD MAKSYMIUK

Na szczycie bialskpodlaskiej klasy okręgowej bez zmian. Pierwsze pięć ekip wygrało swoje mecze

Orzeł Czemierniki uległ u siebie Gromowi Kąkolewnica 0:1. Absolwent Domaszewnica przegrał z Victoria Parczew 0:2. Rzut karny podyktowany za faul Marcina Kabata na Robercie Dębowczyku, pewnie zamienił na bramkę Albert Chomiuk.

W derbach rezerw w Łukowie lepsze okazały się te z Białej Podlaskiej wygrywając 3:0. Granica Terespol przegrała u siebie z LKS Agrotex Milanów 1:2. W starciu Sokoła Adamów z KS Drelów kibice nie obejrzeli bramek. To pierwszy punkt zdobyty w tym sezonie przez piłkarzy z Adamowa.

W 10.kolejce klasy okręgowej zdobyto w sumie dwadzieścia bramek. Średnia wyniosła 2.5 bramki na mecz. Sędziowie pokazali 19 kartek (18 żółtych i 1 bezpośrednią czerwoną kartkę).

Wyniki 10.kolejki: ŁKS Łazy – LZS Red Sielczyk 2:0 (Maciej Janaszek 1', Jakub Rzewuski 90'+3), **Absolwent Domaszewnica – Victoria Parczew 0:2** (Albert Chomiuk 57', 70' (RK)), **Lutnia Piszczac – Huragan Międzyrzec Podlaski 0:2** (Kamil Kasjaniuk 48', Maciej Kiryluk 65'), **Unia Krzywda – Az–Bud Komarówka Podlaska 1:6** (Arkadiusz Białach 43' – Jan Borysiuk 31', Dominik Sikora 47', Eryk Waniowski 60', Dawid Wojdat 62', Adrian Siemieniuk 74', Daniel Korol 86'), **Orzeł Czemierniki – Grom Kąkolewnica 0:1** (Karol Zgorzałek 75'), **Granica Terespol – LKS Agrotex Milanów 1:2** (Valentyn Maksymenko 46' – Grzegorz Romaniuk 63', 76'), **Sokół Adamów – KS Drelów 0:0**, **Orlęta II Łuków – Podlasie II Biała Podlaska 0:3** (Adam Sacharuk 9', Michał Kozłowski 41', Adrian Dobrodziej 66').

KLASA OKRĘGOWA BIAŁA PODLASKA			
1. Grom	10	24	23:16
2. Podlasie II	10	23	29:10
3. Huragan (s)	10	21	31:12
4. Agrotex	10	21	31:16
5. Victoria	10	20	26:16
6. Orzeł	9	18	24:15
7. Red	10	16	19:21
8. Az-Bud	9	15	21:21
9. Łazy	9	13	20:15
10. Lutnia	10	13	28:24
11. Granica (b)	9	13	19:17
12. Orlęta II Ł. (b)	10	12	20:30
13. Drelów	10	7	19:30
14. Absolwent	10	6	16:41
15. Unia K.	10	3	10:38
16. Sokół	10	1	4:25

Najlepsi strzelcy: 10 goli – Sebastian Ostapiuk (Agrotex), 9 goli – Tomasz Tuttas (Lutnia), **8 goli** – Paweł Bartosiak (Red), Jan Bożym (Orzel), Maciej Kiryluk (Huragan), Kacper Żabiński (Grom).

Kolejne mecze 17-18.10: Huragan – Orlęta II Ł., Agrotex – Sokół, Victoria – Lutnia, Podlasie II – Orzeł, Az-Bud – Absolwent, Red – Granica, Drelów – Unia K., Grom – Łazy.

(pf)

Jedenastka 10. kolejki:

1-4-5-1 BR: Szymon Pracz (Łazy), LO: Hubert Łukanowski (Huragan), LSO: Karol Grochowski (Grom), PŚO: Aleksander Bobowski (Podlasie II), PO: Robert Dębowczyk (Victoria), ŚPD: Grzegorz Romaniuk (Agrotex), LŚP: Daniel Korol (Az-Bud), PŚP: Adam Sacharuk (Podlasie II), LP: Antony De Souza Dorneles (Huragan), PP: Albert Chomiuk (Victoria), N: Maciej Janaszek (Łazy). **Ławka rezerwowych:** BR: Marcin Dzido (Sokół), OB: Jan Borysiuk (Łazy), OB: Jakub Oremczuk (Drelów), POM: Szymon Tokarski (Podlasie II), POM: Dawid Wojdat (Az-Bud), POM: Kamil Kasjaniuk (Huragan), NAP: Karol Zgorzałek (Grom), NAP: Maciej Kiryluk (Huragan). **Trener:** Adrian Świderski (Huragan). **Gracz kolejki:** Daniel Korol AZB - 1 bramka/ 3 asysty. ***Statystyki i jedenastkę kolejki przygotował Damian Kaczmarek.***

WYNIKI I TABELE NIŻSZYCH LIG: PIŁKA NOŻNA

KLASA A

Wyniki 9. kolejki: Orlęta II Radzyń Podlaski – Dąb Dębowa Kłoda 2:2, Olimpia Jabłoń – Kujawiak Stanin 11:0, Twierdza Kobylany – Janowia Janów Podlaski 3:3, Armaty Stoczek Łukowski – Tytan Wisznice 5:4, Bizon Jeleniec – Olimpia Okrzeja 1:0, Niwa Łomazy – Polesie Serokomla 5:6, Lesovia Trzebieszów – Dwernicki Stoczek Łukowski 1:3.

1. Dwernicki	9	22	25:7
2. Tytan	9	19	46:14
3. Janowia (b)	8	17	32:16
4. Lesovia (b)	8	16	24:11
5. Twierdza	9	15	26:14
6. Orlęta II R. P. (b)	9	14	30:24
7. Armaty	8	12	21:32
8. Olimpia J.	9	11	29:15
9. Olimpia O.	8	11	12:9
10. Niwa	8	10	32:23
11. Dąb	8	10	17:12
12. Bizon (s)	8	9	10:33
13. Dobryń	8	7	17:24
14. Polesie	9	6	20:45
15. Kujawiak (s)	8	0	3:64

Następne mecze 17-18.10: Kujawiak – Twierdza, Dwernicki – Niwa, Dąb – Olimpia J., Tytan – Lesovia, Olimpia O. – Armaty, Dobryń – Orlęta II R. P., Janowia – Bizon.

KLASA B GRUPA I

Wyniki 5. kolejki: GLKS Rokitno – SRG Sławatycze 3:5, Wodnik Siemień – Dąb II Dębowa Kłoda 10:0, Lutnia II Piszczac – Az–Bud II Komarówka Podlaska 2:1

1. Sławatycze	5	12	15:7
2. Az–Bud II	5	10	15:4
3. Lutnia II	5	10	10:6
4. Wodnik	5	7	16:14
5. Rokitno (s)	5	4	8:12
6. Dąb II (b)	5	0	2:23

Następne mecze 18.10: Wodnik – Rokitno, Lutnia II – Dąb II.

KLASA B GRUPA II

Wyniki 8. kolejki: Bór Dąbie – Bystrzyca Borki 3:2, Start Gózd – Orkan Wojcieszków 7:2, Orlęta Gołaszyn – Wenus Oszczepalin 6:2, Ar-Tig Huta Dąbrowa – Wóldom Wólka Domaszewska 15:0, Unia Żabików – Bad Boys Zastawie 1:2, Tur Turze Rogi – Grężovia Grężówka 1:0.

1. Ar-Tig (s)	8	22	46:14
2. Bór (s)	8	16	25:14
3. Tur (s)	7	16	22:15
4. Bad Boys (s)	8	15	24:11
5. Orlęta G. (s)	7	15	23:21
6. Unia Ż. (s)	8	13	33:15
7. Wenus	8	13	22:16
8. Grężovia (s)	8	12	25:20
9. Start G.	8	10	20:20
10. Orkan	8	2	8:32
11. Bystrzyca	8	1	9:20
12. Wóldom	8	1	6:65

Następne mecze 18.10: Bystrzyca – Start, Wóldom – Bór, Grężovia – Ar-Tig, Bad Boys – Tur, Wenus – Unia Ż., Orkan – Orlęta G..

IV LIGA KOBIET

Wyniki 6. kolejki: Podlasie Ladies Biała Podlaska – Kinga Krasnystaw 8:0, Unia II Lublin – Opolanin Opole Lubelskie 5:1, Football Academy Zamość – Iskra Krzemień 2:0.

1. Podlasie (b)	5	15	29:4
2. Zamość	6	12	23:8
3. Unia II (s)	5	12	19:5
4. Iskra	6	6	8:19
5. Opolanin	6	3	6:32
6. Kinga	4	0	3:20

Następne mecze 18.10: Unia II – Podlasie (godz. 14:00), Opolanin – Zamość, Iskra – Kinga.

(pf)

eprasa.pl afe08cad6a

Strefa spadkowa coraz bliżej...

Kielecki nokaut Podlasia

PIŁKA NOŻNA Podlasie Biała Podlaska w coraz większych tarapatach. Bialczanie przegrali na wyjeździe z rezerwami Korony Kielce aż 0:4, ponosząc piątą z rzędu porażkę poza własnym stadionem. Podopieczni Macieja Oleksiuka nie wygrali już od czterech kolejek i osunęli się na 15. miejsce w tabeli III ligi. Od strefy spadkowej dzieli ich zaledwie punkt.

PIOTR FRANKOWSKI

FOT. GERARD MAKSYMIUK

Korona wygrała 4:0. Podlasie znalazło się na równi pochyłej i pikuje w dół tabeli

Korona II Kielce – Podlasie Biała Podlaska 4:0 (1:0)
Bramki: Sarudi 33', 49', Wyrozumski 59', 87'
Korona II: Mikielewicz – Ciszek, Rogala, Chmielewski, J. Nojszewski, Wyrozumski, Hańćko, Davidović, Molęda, Minuczyc, Śarudi.
Podlasie: Jeż – Krawczyk, Łukaszewicz, D. Nojszewski, Kobiera, Dmitruk, Maluga, Kopytov, Andrzejuk, Banach, Twarowski.
Żółte kartki:

Na sobotni mecz w Kielcach zabrakło w składzie Podlasia dwóch podstawowych zawodników: Jarosława Kosieradzkiego i Macieja Orzechowskiego.

Do 33. minuty utrzymywał się bezbramkowy remis. Pierwsza trafienie dla gospodarzy uzyskał młodzieżowy reprezentant Słowacji Samuel Sarudi. Piłkarz Korony zdecydował się na strzał z dystansu, który znalazł drogę do siatki bramki Podlasia.

Na przerwę bialczanie schodzili przegrywając jedną bramką. Ich kibice liczyli, że w drugiej połowie nawiążą walkę z rywalem i odrobią straty. Zanim się ta druga połowa na dobre zaczęła było już 2:0 dla Korony. Oskara Jeża po raz drugi pokonał Sarudi, tym razem zdobywając bramkę bezpośrednio z rzutu wolnego i lokując piłkę w samym okienku bramki gości.

Dziesięć minut później, po szybkim kontrataku na listę strzelców wpisał się Daniel Wyrozumski. Ten sam zawodnik w 87. minucie postawił kropkę nad „i" zdobywając głową czwartą bramkę dla gospodarzy.

Podlasie zostało rozbite. Ostatnio raz tak wysoko przegrało 30 kwietnia 2022, co ciekawe również z rezerwami ale w tamtym wypadku Cracovii, 0:5 u siebie. To już czwarty mecz bez wygranej i piąta porażka z rzędu na wyjeździe. Bialska ekipa spadła na piętnaste miejsce i ma tylko punkt przewagi nad miejscem szesnastym - pierwszą pozycją spadkową w tabeli.

Teraz do Białej Podlaskiej przyjadą trzeci w tabeli Wiślanie Skawina. Początek meczu o godzinie 17:00. Miejmy nadzieje, że Podlasie podtrzyma swoją dobrą passę u siebie i nie tylko nadal będzie nie pokonane w domu, ale zainkasuje trzy punkty, które są w tym momencie na wagę złota.

III LIGA GRUPA IV

Wyniki 12. kolejki: Korona II Kielce – Podlasie Biała Podlaska 4:0, Chełmianka Chełm – Star Starachowice 2:1, Wiślanie Skawina – Siarka Tarnobrzeg 4:1, Pogoń-Sokół Lubaczów – Wieczysta II Kraków 1:1, Moravia Marowica – Wisłoka Dębica 0:0, Naprzód Jędrzejów – Sokół Kolbuszowa Dolna 1:0, Wisła II Kraków – JKS Jarosław 2:1, KSZO 1929 Ostrowiec Świętokrzyski – AKS 1947 Busko Zdrój 5:0, Hetman Zamość – Czarni Połaniec 1:0.

III LIGA GRUPA IV			
1. Chełmianka	12	30	20:6
2. KSZO	12	23	21:9
3. Naprzód	12	23	28:21
4. Wiślanie	12	23	19:12
5. Wisłoka	12	23	16:13
6. Czarni	12	20	18:17
7. Jarosław (b)	12	17	28:22
8. Hetman (b)	12	17	21:20
9. Wisła II	12	16	15:17
10. Korona II	12	14	27:27
11. Siarka	12	14	15:19
12. Busko Zdrój (b)	12	14	17:26
13. Sokół	12	13	12:13
14. Wieczysta II (b)	12	12	11:15
15. Podlasie	12	12	10:17
16. Star	12	11	14:19
17. Moravia (b)	12	9	13:22
18. Pogoń-Sokół	12	8	12:22

Najlepsi strzelcy: 6 goli – Kacper Durda (Wiślanie), Grzegorz Janiczak (Jarosław), Dominik Kulon (Wisłoka), Arleison Martínez (Naprzód), Dżaba Pchakadze (Jarosław), Dominik Skiba (Hetman), Paweł Tomczyk (Chełmianka), Daniel Wyrozumski (Korona II), **5 goli –** Jakub Kuzdra (Chełmianka), Damian Lepiarz (Hetman), Janusz Nojszewski (Korona II), Bartosz Snopczyński (KSZO), Karol Stanek (Naprzód), Karol Tokarczyk (Wisła II), , ... **3 gol** – Dominik Maluga (wszyscy Podlasie).

Następne mecze 17–18.10: Czarni – Chełmianka, Busko Zdrój – Hetman, Jarosław – KSZO, Sokół – Wisła II, Wisłoka – Naprzód, Wieczysta II – Moravia, Siarka – Pogoń-Sokół, **Podlasie – Wiślanie (17.10 godz. 17:00)**, Star – Korona II.

Koniec świetnej passy Orląt

PIŁKA NOŻNA Po ośmiu meczach bez porażki piłkarze Orląt Radzyń Podlaski znaleźli pogromcę. Podopieczni Artura Bożyka przegrali na wyjeździe z rezerwami Avii Świdnik 0:1. Choć stworzyli więcej zagrożenia pod bramką rywali, zabrakło im skuteczności. O zwycięstwie gospodarzy przesądził gol Dawida Łąckiego.

Avia II Świdnik - Orlęta Radzyń Podlaski 1:0 (1:0)
Bramka: Łącki 30'
Avia II: Wroński – Kursa, Wróblewski, Lenkiewicz, Banasiak (76' Żeleźnik), Wójcik, Ziętek (67' Kołodziej), Karasiewicz, Szabłowski, Łącki, Izdebski.
Orlęta R. P.: Kłos – Warda, Miszta, Szawczuk (90' Podlipny), Cudowski, Morenkov, K. Rycaj, Pendel, Kaczyński, Obroślak, Grochowski (46' Dudolad).
Żółte kartki: Szabłowski – Warda

FOT. GERARD MAKSYMIUK

Orlęta po raz drugi w tym sezonie musiały uznać wyższość rywali

Na boisku Neptun w Świdniku Dużym spotkali się sąsiedzi w ligowej tabeli. Zajmujący szóstą lokatę piłkarze rezerw Avii i zajmujący pozycję wyżej radzyńskie Orlęta.

Losy meczy rozstrzygnęły się w pierwszej połowie. W 30. minucie gry bramkę na wagę wygranej zdobył Dawid Łącki. W drugiej połowie radzynianie starali się odrobić stratę. Rezerwy Avii momentami cofały się do głębokiej defensywy. Ostatecznie radzynianom nie udało się strzelić wyrównującej bramki i komplet punktów został w Świdniku.

Mimo porażki trener radzynian jest zadowolony z postawy swoich podopiecznych. – Rywal wykazał się bardzo wysoką skutecznością i zgarnął trzy punkty. My tworzyliśmy więcej zagrożenia w polu karnym Avii ale zabrakło konkretów w postaci bramek. Jestem zadowolony z tego że pomimo trudnej sytuacji po stracie gola przez cały mecz trzymaliśmy właściwy poziom jeśli chodzi o budowanie gry oraz działania i organizację defensywną – powiedział po meczu Artur Bożyk, trener Orląt.

Po ośmiu meczach z rzędu bez porażki podopieczni trenera Bożyka zaliczyli porażkę. W sobotę na własnym stadionie Orlęta o godzinie 15:00 zmierzą się z Powiślakiem Końskowola. Kibice w Radzyniu liczą na wygraną. Warto przypomnieć, że co prawda w tym sezonie Orlęta u siebie nie zaznały goryczy porażki, ale wygrały ostatnio 29 sierpnia w Turem Milejów.

Wyniki 10.kolejki: Avia II Świdnik – Orlęta Radzyń Podlaski 1:0, Powiślak Końskowola – Victoria Łukowa 3:1, Lewart Lubartów – Granit Bychawa 3:0, Górnik II Łęczna – Orlęta Łuków 4:1, MKS Ryki – Bug Hanna 0:1, Lublinianka Lublin – Tomasovia Tomaszów Lubelski 3:1, Łada 1945 Biłgoraj – Tur Milejów 4:1, Janowianka Janów Lubelski – Świdniczanka Świdnik 2:2.

IV LIGA LUBELSKA			
1. Łada	10	27	29:12
2. Lublinianka	10	25	35:13
3. Lewart	10	24	32:16
4. Powiślak (b)	10	23	37:23
5. Avia II (b)	10	20	23:7
6. Orlęta R. P.	**10**	**20**	**13:7**
7. Granit	10	13	12:13
8. Victoria (b)	10	12	11:13
9. Tomasovia	10	10	14:22
10. Janowianka	10	9	18:23
11. Świdniczanka (s)	10	9	15:27
12. Bug	10	9	15:27
13. Górnik II (b)	10	8	13:23
14. Ryki	10	6	14:23
15. Orlęta Ł.	10	6	10:35
16. Tur	10	5	15:22

Najbliższe mecze 17-18.10: Orlęta R. P. – Powiślak (17.10 godz. 15:00), Świdniczanka – Avia II, Tur – Janowianka, Tomasovia – Łada, Bug – Lublinianka, Orlęta Ł. – Ryki, Granit – Górnik II, Victoria – Lewart.

Piotr Frankowski

Grali w pucharze

PIŁKA NOŻNA W środę 7 października rozegrano III rundę Pucharu Polski na szczeblu Lubelskiego Związku Piłki Nożnej oddział Biała Podlaska.

Wysokie wygrane zanotowały rezerwy Podlasia Biała Podlaska i Orląt Łuków. Dwukrotnie lepsi byli gospodarze w Miedzyrzecu Podlaskim i Czemiernikach. Po karnych wygrał Sokół Adamów w Domaszewnicy i Lutnia Piszczac w Komarówce Podlaskiej. W ćwierćfinale Pucharu Polski zagrają zwycięscy w meczach III rundy oraz Podlasie Biała Podlaska i Orlęta Radzyń Podlaski.

Wyniki III rundy: Absolwent Domaszewnica – **Sokół Adamów** 1:1 k. 0:3, Lesovia Trzebieszów – **Podlasie II Biała Podlaska** 0:9, **Orzeł Czemierniki** – Victoria Parzew 2:1, Orlęta Gołaszyn – **Orlęta II Łuków** 2:7, Az-Bud Komarówka Podlaska – **Lutnia Piszczac** 1:1 k. 3:4, **Huragan Międzyrzec Podlaski** – Orlęta Łuków 5:2.

(pf)

eprasa.pl afe08cad6a

TAXI PODLASIE
www.taxipodlasie.pl
667 111 444 | 83 19621
LIMUZYNY DO ŚLUBU: Rolls-Royce • Lincoln 508 073 700
POBIERZ APLIKACJĘ
REKLAMA ID: 12970

slowopodlasia.pl
facebook.com/tygodnik.slowo.podlasia

Akademicy na własne życzenie przegrali w Zamościu

Podali pomocną dłoń Padwie

PIŁKA RĘCZNA Padwa Zamość czekała na pierwsze punkty w sezonie i doczekała się ich w starciu z AZS AWF Biała Podlaska. Akademicy prowadzili już 12:10, ale później seryjnie popełniali błędy, marnowali rzuty karne i pozwolili gospodarzom przejąć inicjatywę. Przegrali 25:28, choć sami mogą mieć do siebie pretensje o taką stratę punktów.

PIOTR FRANKOWSKI

FOT. GERARD MAKSYMIUK

Akademicy przegrali w Zamościu. Dla miejscowej Padwy były to pierwsze punkty w lidze

Padwa Zamość – AKPR AZS AWF Biała Podlaska 28:25 (18:14)

Padwa: Ciupa, Dragan, Gawryś – Inerowicz 5, Bielko 4, Szymański 4, Małecki 3, Morawski 3, Szeląg 3, Golański 2, Kania 2, Burlyta 1, Koc 1, Florkiewicz, Kawka, Skiba. **Kary:** 18 min (Florkiewicz, Skiba po 4, Golański, Inerowicz, Szymański, Małecki, Kawka po 2. **Czerwona kartka:** Skiba

AZS AWF: Adamiuk, Kwiatkowski, Solnica – Lewandowski 6, Chrząstowski 5, Reszczyński 4, Burzyński 2, Andrzejewski 1, Błaszczak 1, Chepyha 1, Książka 1, Marzec 1, Szendzielorz 1, Tarasiuk 1, Wierzbicki 1, Grzenkowicz. **Kary:** 8 min (Reszczyński 4, Burzyński, Szyndzielorz po 2.)

Chyba długo po tym meczu szczypiorniści AZS AWF Biała Podlaska będą się zastanawiać, jak mogli przegrać to spotkanie.

Mecz obie ekipy rozpoczęły nerwowo. Pierwszą bramkę w 4. minucie zdobył Julian Reszczyński. Minutę później gospodarze doprowadzili do remisu po trafieniu Kamila Szeląga. Do 15. minuty gra była wyrównana. W 18. minucie AZS prowadził 12:10 i miał piłkę na zdobycie trzynastej bramki. Niestety Bartosz Lewandowski i Julian Reszczyński zgubili piłkę, a ten drugi otrzymał jeszcze niepotrzebną karę dwóch minut. Po chwili sędziowie usunęli z boiska również Daniela Szendzielorza, w dość kontrowersyjnej sytuacji.

Gospodarze, grając z przewagą dwóch zawodników, złapali wiatr w żagle, a akademicy zapomnieli, jak gra się w piłkę ręczną. Wobec ośmiu bramek Padwy bialczanie odpowiedzieli tylko dwoma i na przerwę schodzili, przegrywając 14:18.

Druga część również rozpoczęła się nerwową grą z obu stron. Szybciej opanowali się gospodarze i w 37. minucie prowadzili 21:14. Później kibice w Zamościu oglądali walkę obu ekip z ich słabościami. Padwa nie potrafiła pokonać dobrze broniącego Łukasza Adamiuka. Natomiast AZS, zamiast z zimną krwią wykorzystać słabą grę rywali i dobrą postawę swojego bramkarza, raził nieporadnością.

Bialczanie przestrzelili trzy rzuty karne (Bartosz Lewandowski, Jan Marzec i Mateusz Grzenkowicz) i parę razy oddali piłkę bez walki. Zamościanie otrząsnęli się i w 54. minucie, prowadząc 27:19, zasadniczo poczuli się zwycięzcami. AZS w końcówce ambitnie odrobił część strat, ale ostatecznie przegrał 25:28.

To pierwsza wygrana i pierwsze punkty zdobyte przez Padwę w tym sezonie. Nie życzę jej źle, ale wydaje mi się, że trudno będzie znaleźć drugą ekipę w lidze, która tak bardzo ułatwi jej grę, jak zrobił to w sobotę AZS.

W sobotę o godz. 17.00 bialczanie we własnej hali podejmą beniaminka, SPR Purina Kąty Wrocławskie.

Wyniki 5. kolejki: KPR Padwa Zamość – AKPR AZS AWF Biała Podlaska 28:25, Sandra Spa Pogoń Szczecin – MKS Zagłębie Lublin 29:32, Jurand Ciechanów – Enea WKS Grunwald Poznań 26:20, Aurum Gorzów Wielkopolski – OX System KPR Żukowo przełożony na 07.11, AZS AGH Kraków – Energa Gwardia Koszalin 37:32, MKS Nielba Wągrowiec – Siódemka Miedź Legnica 37:28, SPR Purina Kąty Wrocławskie – SMS ZPRP I Kielce 41:33.

LIGA CENTRALNA			
1. Zagłębie (s)	5	14	180:149
2. AZS AGH	5	13	165:149
3. Aurum	4	12	119:113
4. Pogoń	5	9	155:129
5. Nielba	5	9	177:161
6. Purina (b)	5	9	164:173
7. AZS AWF	5	8	156:157
8. Jurand	5	7	143:141
9. Gwardia	5	6	149:158
10. Żukowo (b)	4	6	120:136
11. SMS	5	3	169:171
12. Padwa	5	3	148:178
13. Miedź	5	2	139:159
14. Grunwald	5	1	141:151

Klasyfikacja strzelców: 43 bramki – Filip Wrzesiński (Nielba), **40 bramki** – Filip Jarosz (Gwardia), **34 bramek** – Mateusz Lenckowski (Purina), Jakub Pietruszka (Purina) ... **31 bramek - Jakub Tarasiuk (AZS AWF)**.

Kolejne mecze 16-18.2026: Zagłębie – SMS, AZS AWF – Purina (17.10 godz. 17:00), Miedź – Padwa, Gwardia – Nielba, Żukowo – AZS AGH, Jurand – Aurum, Pogoń – Grunwald.

SPORTOWY ROZKŁAD JAZDY

Środa 14.10.2026

Piłka siatkowa, II liga grupa 2: GKS Orlęta Gołaszyn – MTS Międzyrzec Podlaski (godz. 17:00)

Sobota 17.10.2026

Piłka ręczna, Liga Centralna: AKPR AZS AWF Biała Podlaska – SPR Purina Kąty Wrocławskie (godz. 17:00)

Piłka nożna, III liga grupa IV: Podlasie Biała Podlaska – Wiślanie Skawina (godz. 17:00)

Piłka nożna, IV liga lubelska: Orlęta Radzyń Podlaski – Powiślak Końskowola (godz. 15:00)

Piła nożna, liga okręgowa: Huragan Międzyrzec Podlaski – Orlęta II Łuków (godz. 12:00), LKS Agrotex Milanów – Sokół Adamów (godz. 15:00), Victoria Parczew – Lutnia Piszczac (godz. 18:00)

Piłka nożna, A klasa: Kujawiak Stanin – Twierdza Kobylany (godz. 11:00), Dwernicki Stoczek Łukowski – Niwa Łomazy (godz. 13:00)

Niedziela 18.10.2026

Tenis stołowy, II liga lubelska: UKS Baczyński Biała Podlaska – KS Sygnał Lublin (godz.11:00)

Tenis stołowy, III liga lubelska: UKS Dystans Niedźwiada/UKS Niemce – MOSiR Huragan Międzyrzec Podlaski (godz. 11:00)

Piłka nożna kobiet, IV liga lubelska: Unia II Lublin – Podlasie Biała Podlaska (godz. 14:00)

Pika nożna, liga okręgowa: Podlasie II Biała Podlaska – Orzeł Czemierniki (godz. 11:00), Az-Bud Komarówka Podlaska – Absolwent Domaszewnica (godz. 13:00), LZS Red Sielczyk – Granica Terespol (godz. 14:00), KS Drelów – Unia Krzywda (godz. 15:00), Grom Kąkolewnica – ŁKS Łazy (godz. 15:30)

Piłka siatkowa, II liga grupa 2: MTS Międzyrzec Podlaski – MOS Wola Tramwaje Warszawskie (godz. 15:00)

Piłka nożna, A klasa: Dąb Dębowa Kłoda – Olimpia Jabłoń (godz. 12:00), Tytan Wisznice – Lesovia Trzebieszów (godz. 13:00), Olimpia Okrzeja – Armaty Stoczek Łukowski (godz. 13:00), LZS Dobryń – Orlęta II Radzyń Podlaski (godz. 14:00), Janowia Janów Podlaski – Bizon Jeleniec (godz. 15:00)

Piłka nożna, B klasa, I grupa: Wodnik Siemień – GLKS Rokitno (godz. 11:00), Lutnia II Piszczac – Dąb II Dębowa Kłoda (godz. 15:00)

Piłka nożna, B klasa, II grupa: Bystrzyca Borki – Start Gózd, Wóldom Wólka Domaszewska – Bór Dąbie (oba godz. 11:00), Grężovia Grężówka – Ar-Tig Huta Dąbrowa, Bad Boys Zastawie – Tur Turze Rogi, Wenus Oszczepalin – Unia Żabików, Orkan Wojcieszków – Orlęta Gołaszyn (wszystkie godz. 12:00)

Poniedziałek 19.10.2026

Brydż sportowy, Poniedziałkowy turniej par: ul. Terebelska 49a Biała Podlaska (godz. 18:00)

(pf)

Brydżowe Grand Prix

BRYDŻ SPORTOWY W sali Bialskiego Centrum Kultury odbył się turniej par w brydżu sportowym w ramach XVI Grand Prix Lubelszczyzny.

FOT. GERARD MAKSYMIUK

Dwadzieścia osiem par stanęło na starcie bialskiego Grand Prix Lubelszczyzny

Wygrali Wojciech Okuniewski (FreeEco Chemik Lublin Bridge Team) i Józef Myć (CKFiS Bełżyce). Miejsce drugie wywalczyli Tomasz Pawluk i Jarzy Brzustowski, para klubowa SPS Eko Różanka. Na trzecim miejscu uplasowała się para klubowa warszawskiego Atlkom Akademia WZBS – Piotr Frankowski i Grzegorz Kula. Miejsce dziewiąte zajęła najlepsza w tym turnieju para z Białej Podlaskiej – Grzegorz Krawczyk i Mariusz Trochimiuk (Makulatura). Najlepszą parą młodzieżową okazali się Szymon Józefczuk i Ignacy Widomski (Odrzutowiec Lublin-Świdnik), którzy w całym turnieju zajęli dwudzieste szóste miejsce. Najlepszą parą miskową było małżeństwo Elżbieta (Hotel Post Fusch Forta Biłgoraj) i Piotr (Agilero Piast Skawina) Waniurscy, którzy w turnieju byli na miejscu siódmym. Najlepsza para kobieca Emilia Ciećko i Ewelina Mrozik reprezentujące lubelski klub Dżoker, zajęła dwudziestą pierwszą pozycję. Wszyscy wymienieni otrzymali puchary i nagrody.

(pf)

eprasa.pl afe08cad6a