Stodoły spłonęły od pioruna

Str. 3

ISSN 1897-9416 INDEX 232335

KORSO KOLBUSZOWSKIE

polub nas na

Nr 22 (809)
31 maja 2023
Cena 4,99 zł

Koniec hazardu

Str. 5

Fot. K. Ząbczyk

Spór o taksówki

Pięć miejsc parkingowych na rynku w Kolbuszowej dla taksówek to zdaniem radnego Krzysztofa Wójcickiego za dużo. Samorządowiec prosi burmistrza o interwencję w tej sprawie i zwolnienie darmowych miejsc dla mieszkańców. Taksówkarze, słysząc to, nie kryją swojego oburzenia.

Str. 7

Fot. B. Posłuszny

Str. 15

Na nogach do Leżajska

Spora grupa wiernych wyruszyła na pieszą pielgrzymkę z Raniżowa do Leżajska. Podobna pielgrzymka została zorganizowana z Cmolasu.

Mieszkańcy proszą o most

Ponad 200 osób podpisało się pod petycją dotyczącą budowy zastępczego mostu na drodze powiatowej w Ostrowach Tuszowskich. Poprzedni obiekt został zburzony i trwa jego budowa na nowo.

Str. 8

Jeden z dziesięciu z Zielonki

Tomasz Kolano, mieszkaniec gminy Raniżów, wystąpił w programie Jeden z dziesięciu. Został zwycięzcą. To nie pierwszy jego występ w tym teleturnieju.

Str. 16

AUTOPROMOCJA

JESTEŚMY NA
facebook.com/korsokolbuszowskie/

REKLAMA

eprasa.pl b005a19915

liczba tygodnia

350

- tyle tysięcy złotych dołoży gmina Raniżów do zakupu samochodu dla OSP Wola Raniżowska.

Więcej na str. 6

cytat tygodnia

Elżbieta Wróbel

- Znalazłam się w gronie osób odznaczonych przez prezydenta, co jest również zasługą mieszkańców, radnych, sołtysów oraz pracowników urzędu gminy - mówi wójt gminy Niwiska, odznaczona przez prezydenta.

Więcej na str. 13

za tydzień

Weekend pełen imprez

KORSO KOLBUSZOWSKIE REDAKCJA

17 744 45 96 kolbuszowa@korso.pl

Joanna Serafin
redaktor naczelna
jserafin@korso.pl
tel. 510 103 940

Anna Pocałuń
dziennikarz
apocalun@korso.pl
tel. 512 344 584
gminy: Kolbuszowa, Niwiska

Bartosz Posłuszny
dziennikarz
bposluszny@korso.pl
tel. 519 132 924
gminy: Cmolas, Raniżów

Kamil Ząbczyk
dziennikarz
kzabczyk@korso.pl
tel. 508 246 992
gminy: Dzikowiec, Majdan Królewski

WSPÓŁPRACA

Grzegorz Lipiec
dziennikarz sportowy
grzegorz.lipiec@korso.pl
tel. 604 140 644

Biuro Reklamy i Ogłoszeń
Lucyna Pik
tel. 508 246 991, lucynapik@interia.pl
Anna Czajkowska
aczajkowska@korso.pl
tel. 519 132 923
Marcin Serafin
mserafin@korso.pl
tel. 510 126 562

Nocne dyżury aptek

31 maja - 4 czerwca
Apteka Mojej Mamy
ul. Obrońców Pokoju 20
tel.: 694 413 993

5 - 11 czerwca
Apteka Zdrowie
ul. Tyszkiewiczów 5
tel.: 17 773 59 95

AUTOPROMOCJA
JESTEŚMY NA
facebook.com/korsokolbuszowskie/

REKLAMA
radio leliwa
Mielec 102,4 FM
al. Niepodległości 12/37
tel. 17 773 00 00

Komentarz tygodnia

W naszych rękach leży siła zmiany

Za nami kilka dużych imprez w powiecie kolbuszowskim. Sezon wakacyjny dopiero przed nami i w każdy weekend coś ciekawego się dzieje w okolicznych miejscowościach.

Część imprez zorganizowanych czy tych, które wkrótce się odbędą w powiecie kolbuszowskim, mają na celu zebranie finansowego wsparcia dla Julki Goli, Nikoli Rożek i Karolka Pacyny. Chciałam zaznaczyć, jak bardzo ciekawa jest ta inicjatywa i ile dobrego może przynieść.

Koncerty, występy artystyczne, kiermasze, loterie fantowe, pokazy taneczne - wszystko to stworzyło wspaniałą atmosferę, pełną radości i uśmiechu na twarzach uczestników. Przede wszystkim była i będzie to doskonała okazja, aby okazać pomoc i wsparcie dla Julki, Nikoli i Karolka.

To właśnie takie akcje przypominają nam, jak ważne jest, aby zjednoczyć się i dawać wsparcie potrzebującym w naszej społeczności. Łącząc nasze siły, możemy zrobić naprawdę dużo dla tych, którzy potrzebują naszej pomocy. Te wydarzenia są przykładem, że małymi krokami dzięki dobrym sercom można zmienić rzeczywistość.

Dlatego warto brać udział w tego typu inicjatywach i wspierać lokalne społeczności. Pokazujmy innym, że jesteśmy gotowi pomagać, że potrafimy stanąć razem w obliczu trudności. Niech historia Julki, Nikoli i Karolka będzie inspiracją dla nas wszystkich, aby w każdej sytuacji szukać sposobów, jak być blisko drugiego człowieka i dawać wsparcie.

Ogromne podziękowania należą się wszystkim, którzy zaangażowali się w te wydarzenia i wspomogli finansowo Julkę, Nikolę i Karolka. Wasza pomoc jest bezcenna. Niech to będzie długotrwałe przypomnienie, że w naszych rękach leży siła zmiany i wspierania innych.

Anna Pocałuń

PÓŁ DEKADY TEMU

Sprawdź, o czym pisaliśmy w 22. numerze naszego tygodnika w 2018 roku.

Ulice Zielona oraz Targowa to oczywiście spokojne okolice. Niestety nie w dni targowe. Wtedy sielska okolica zmienia oblicze nie do poznania. Panuje ścisk i zamieszanie. Samochody parkują, gdzie mogą.

***

Nawierzchnia na ulicach Handlowej i Wiktora renomy nie ma. Chyba że ktoś jest miłośnikiem slalomu.

***

Mija kolejna rocznica śmierci Marii Kosiorowskiej, która mieszkała w Porębach Dymarskich. Kobieta podczas II wojny światowej ukrywała trójkę Żydów przed Niemcami.

KORSO na weekend! ...i nie tylko

Przed nam m.in. 25. prezentacje w kolbuszowskim skansenie.

2 czerwca (piątek)

- **godz. 16** - rozpoczęcie pikniku charytatywnego dla Julki Goli. Miejsce: plac przy szkole w Domatkowie. W programie m.in.: występy uczniów z SP Domatków i SP Bukowiec, licytacje, występ Zespołu Ludowego „Górniacy", koncert gwiazdy wieczoru - „Kordian" (godz. 20).

3 czerwca (sobota)

- **godz. 8** - Kamiliada, czyli coroczne święto w Szkole Podstawowej nr 2 w Kolbuszowej. Po przejściu ulicami miasta ze szkoły na stadion miejski zaplanowano atrakcje dla uczniów od godz. 9 do 12. m.in. dmuchańce, gry terenowe, grill.
- **godz. 9 - 13** - Wydarzenie charytatywne dla Karolka Pacyny w Galerii nad Nilem w Kolbuszowej. W programie m.in. występ Michała Stochela, Zespołu Śpiewaczego „Górnianki" oraz Macieja Drausa, uczestnika „The Voice od Poland".
- **godz. 10.30** - Zlot motocykli przy kościele pw. św. Brata Alberta w Kolbuszowej. Godz. 11 - msza św. i poświęcenie pojazdów. Godz. 12.30 - parada ulicami Kolbuszowej na stadion miejski.
- **godz. 13** - Olimpiada przedszkolaków na stadionie w Kolbuszowej. O godz. 14 defilada uczestników i symboliczne zapalenie znicza olimpijskiego. Od godz. 14.30 - atrakcje dla najmłodszych
- **godz. 14** - Dzień mamy, taty i dziecka w Samorządowym Ośrodku Kultury w Cmolasie. Prezentacja zespołów artystycznych SOK Cmolas i WDK Trzęsówka.
- **godz. 14 - 19** - Gminno-Parafialny Dzień Dziecka na orliku w Niwiskach. W programie m.in. turniej piłki nożnej, gry i zabawy z animatorami, bańki i malowanie twarzy, turniej sprytu dla każdego, festiwal kolorów.

4 czerwca (niedziela)

- **godz. 12.30 - 19** - Prezentacje Twórczości Ludowej Lasowiaków i Rzeszowiaków w skansenie w Kolbuszowej. W programie m.in. pokazy rzemiosł i twórczości artystycznej (12.30 - 17), kiermasz rękodzieła artystycznego i kuchni regionalnej, występy na scenie (15 - 19), zabawa weselna (19 - 20). Wstęp biletowany.
- **godz. 14** - Dzień Dziecka w Widełce. Miejsce: stadion sportowy. W programie m.in.: turniej gry 1x1, turniej w siatkówkę plażową, pokazy strażackie, konkursy z nagrodami.
- **godz. 15** - Piknik Szkoły Muzycznej I st. w Niwiskach. Miejsce: park krajobrazowy obok dworku Hupki. Koncert piknikowo-rozrywkowy, gry i zabawy muzyczne, prezentacje instrumentów muzycznych, rozgrywki sportowe, uczta grillowa. W trakcie imprezy zbiórka charytatywna na leczenie Karolka Pacyny.

eprasa.pl b005a19915

Pożar od pioruna

Kilka zastępów straży pożarnej walczyło z ogniem. Do pożaru doszło w Lipnicy, najprawdopodobniej od uderzenia pioruna.

W środę, 24 maja, po godz. 17 dyżurny kolbuszowskiej straży pożarnej otrzymał zgłoszenie o pożarze stodoły w Lipnicy (gmina Dzikowiec). Z ogniem walczyło kilka zastępów straży pożarnej.

Ze zgłoszenia wynikało, że doszło do pożaru stodoły na jednej z posesji w miejscowości

Lipnica, w gminie Dzikowiec. Jak poinformował dyżurny kolbuszowskiej straży pożarnej, pożar wybuchł najprawdopodobniej od uderzenie pioruna. - W wyniku pożaru zapaliła się druga, stojąca obok stodoła. Trzeci budynek był zagrożony ze względu na zwartą zabudowę - przekazał dyżurny.

Strażakom udało się jednak opanować ogień. Z pożarem walczyło 9 zastępów straży pożarnych - dwa zastępy z KP PSP w Kolbuszowej, dwa z OSP Dzikowiec, OSP Wilcza Wola, OSP Kopcie, OSP Wola Raniżowska oraz OSP Lipnica na dwa samochody.

Dyżurny KP PSP w Kolbuszowej poinformował nas, że działania zakończyły się o godz. 21.52. Na szczęście w pożarze nikt nie ucierpiał, spalił się drobny sprzęt gospodarski. Wewnątrz nie znajdowały się maszyny rolnicze ani żywe zwierzęta.

bp

Zdjęcie pożaru w Lipnicy otrzymaliśmy na naszą redakcyjną skrzynkę pocztową.

Kolejny oszukany

Mieszkaniec powiatu kolbuszowskiego padł ofiarą oszustów po otrzymaniu telefonu od nieznanej kobiety. Stracił kilka tysięcy złotych.

Kilka tygodni temu do lokalnej jednostki policji w Kolbuszowej zgłosił się mieszkaniec powiatu, który stał się ofiarą oszustów. Mężczyzna opowiedział, że otrzymał telefon od nieznanej kobiety, która twierdziła, że posiada on nieaktywne konto na internetowej giełdzie kryptowalutowej.

W trakcie dalszych rozmów oszustka namówiła pokrzywdzonego do aktywacji konta oraz zainstalowania aplikacji umożliwiającej zdalny dostęp do pulpitu.

- Niestety, pod wpływem manipulacji, mężczyzna zalogował się do swojego banku i z pomocą oszusta dokonał przelewu na kwotę kilku tysięcy złotych. Następnie, pod presją oszusta, pokrzywdzony miał zaciągnąć pożyczkę na kilkanaście tysięcy złotych w celu wykazania większego obrotu na koncie. Zgodził się na to i wraz z pomocą oszusta wypełnił wniosek o pożyczkę na kwotę 15 tysięcy złotych - przekazała Jolanta Skubisz-Tęcza, rzecznik prasowy Komendy Powiatowej Policji w Kolbuszowej.

Na szczęście, dzięki interwencji pracownika banku, do zawarcia pożyczki ostatecznie nie doszło. Pracownik skontaktował się z pokrzywdzonym, aby potwierdzić złożenie wniosku, co spowodowało, że mężczyzna uświadomił sobie, że padł ofiarą oszustów.

Sprawa ta jest obecnie prowadzona przez kolbuszowską policję. Policjanci apelują do wszystkich o zachowanie ostrożności i czujność wobec podejrzanych telefonów oraz prób wyłudzeń. Ważne jest, aby nie ujawniać poufnych informacji osobistych i bankowych w reakcji na nieznane i podejrzane żądania.

W razie podejrzeń lub niepewności zawsze warto skontaktować się z odpowiednimi służbami, takimi jak policja lub bank, w celu potwierdzenia autentyczności i prawdziwości takich rozmów i żądań.

ap

AUTOPROMOCJA

R

Dachowanie w Wilczej Woli

Kolbuszowscy policjanci podają wstępne informacje o wypadku w Wilczej Woli (gmina Dzikowiec). Co ustalili funkcjonariusze?

Fot. KPP Kolbuszowa

Kierujący pojazdami byli trzeźwi.

Jolanta Skubisz-Tęcza, rzecznik prasowy Komendy Powiatowej Policji w Kolbuszowej, przekazała, że do zdarzenia doszło we wtorek (23 maja) około godz. 7:30 w Wilczej Woli (gmina Dzikowiec). Służby ratunkowe zostały skierowane w rejon skrzyżowania drogi powiatowej z drogą gminną.

- Ze wstępnych ustaleń policjantów wynika, że kierujący samochodem osobowym marki Volkswagen, jadąc od Bojanowa w kierunku Wilczej Woli, na łuku drogi stracił panowanie nad pojazdem i zjechał z drogi powiatowej w drogę gminną, gdzie zderzył się z prawidłowo jadącym kierowcą forda transita - przekazała komisarz Jolanta Skubisz-Tęcza, oficer prasowy KPP w Kolbuszowej.

W wyniku zderzenia dwaj pasażerowie volkswagena, 20-letni i 43-letni mieszkańcy powiatu stalowowolskiego, zostali ranni i przewiezieni do szpitala. 68-letni mieszkaniec powiatu stalowowolskiego, który kierował samochodem, nie odniósł żadnych obrażeń. 43-letni kierowca forda, mieszkaniec powiatu kolbuszowskiego, również nie ucierpiał w wyniku tego wypadku. Obaj kierowcy byli trzeźwi.

Na miejscu zdarzenia pracowała grupa dochodzeniowo-śledcza. Policjanci przeprowadzili oględziny miejsca wypadku oraz badania pojazdów biorących udział w zdarzeniu. Aktualnie trwają działania mające na celu wyjaśnienie szczegółowych okoliczności tego wypadku. **ap**

Tydzień pełen stłuczek

Kolbuszowska policja podsumowała miniony tydzień. W tym czasie na drogach powiatu było dosyć spokojnie. Sprawdzamy, gdzie interweniowali mundurowi.

Informacje na temat interwencji kolbuszowskich policjantów przekazała w rozmowie z nami kom. Jolanta Skubisz-Tęcza, rzecznik Komendy Powiatowej Policji w Kolbuszowej.

W piątek (26 maja) około godz. 12:15 w Kolbuszowej na ul. Tyszkiewiczów zderzyły się dwa samochody osobowe. Wszystko przez nieuwagę kierowcy peugeota. Sprawca, mieszkaniec powiatu mieleckiego, został ukarany mandatem.

- Kierujący peugeotem nie zachował odległości od poprzedzającego go pojazdu marki Renault, którym kierował mieszkaniec powiatu kolbuszowskiego, w wyniku czego doszło do zderzenia obu samochodów - poinformowała przedstawicielka kolbuszowskiej policji.

Dzień później, w sobotę, około godz. 7 rano, pod samochód jadący jedną z lokalnych dróg w Kupnie wtargnęła zwierzyna leśna, powodując uszkodzenie przedniej części pojazdu marki Ford. Podobne zdarzenie miało miejsce na trasie Cmolas-Jagodnik 25 maja. Policjanci w obu przypadkach nie stosowali środków prawnych.

Z kolei 24 maja w Kolbuszowej na ul. Kościuszki, kierujący mazdą nie zachował odległości od jadącego przed nim samochodu marki Hyundai i najechał na jego tył. Sprawca został ukarany mandatem. Obaj kierowcy to mieszkańcy powiatu kolbuszowskiego.

kz

Alkohol i prędkość

Jakie zagrożenia zgłaszali mieszkańcy powiatu kolbuszowskiego na policyjną mapę zagrożeń w okresie od 19 do 25 maja? Sprawdzamy.

Policjanci przyjęli we wspomnianym okresie takie zgłoszenia:

- Wałęsające się bezpańskie psy w Lipnicy - nie potwierdzono
- Zła organizacja w Cmolasie (dwa osobne zgłoszenia) - potwierdzono
- Przekraczanie dozwolonej prędkości w Kolbuszowej Dolnej (ul. Wiejska) - nie potwierdzono
- Przekraczanie dozwolonej prędkości w Majdanie Królewskim ul. Sandomierska (dwa osobne zgłoszenia) - potwierdzono
- Przekraczanie dozwolonej prędkości w Staniszewskiem (dwa osobne zgłoszenia) - potwierdzono
- Przekraczanie dozwolonej prędkości w Kolbuszowej (ul. Narutowicza) - potwierdzono
- Spożywanie alkoholu w miejscu niedozwolonym w Świerczowie - nie potwierdzono
- Nieprawidłowe parkowanie w Woli Raniżowskiej - nie potwierdzono
- Spożywanie alkoholu w miejscu niedozwolonym w Hucisku - nie potwierdzono
- Spożywanie alkoholu w miejscu niedozwolonym w Kolbuszowej Górnej - nie potwierdzono

Ponownie przyglądamy się temu, co zgłaszają mieszkańcy powiatu kolbuszowskiego przez Krajową Mapę Zagrożeń Bezpieczeństwa. Jakie przewinienia dostrzegli zgłaszający? Które się potwierdzili mundurowi, a które nie? Informacje zostały zawarte w tabeli.

Kom. Jolanta Skubisz-Tęcza, rzecznik KPP Kolbuszowa, zauważa, że w okresie wiosennym zaczyna przybywać zgłoszeń dotyczących wałęsających się bezpańskich psów. Mieszkańcy często zgłaszają tego typu zagrożenia.

Nie brakuje także innych zgłoszeń. Te dotyczyły głównie przekraczania prędkości na wsiach. Często pojawiają się także zawiadomienia o spożywaniu alkoholu w miejscu publicznym. **kz**

Nowe w komendzie

Komenda Powiatowa Policji w Kolbuszowej otrzymała nowe motocykle marki Triumph do referatu ruchu drogowego. Teraz funkcjonariusze drogówki będą patrolować powiat na motocyklach, dbając o bezpieczeństwo mieszkańców.

Motocykle są często wykorzystywane przez policję ze względu na ich zalety, takie jak szybkie poruszanie się w miejscach o dużym natężeniu ruchu oraz możliwość dotarcia w trudno dostępne miejsca.

Do Komendy Powiatowej Policji w Kolbuszowej niedawno trafiły dwa motocykle marki Triumph Tiger o pojemności 1050 cm3 i mocy 115 KM, przekazane przez Komendę Wojewódzką Policji w Rzeszowie.

- Dzięki wsparciu finansowemu z budżetu gminy Kolbuszowa zakupiono również specjalistyczne kombinezony, kaski i dodatkowe wyposażenie - poinformowała Jolanta Skubisz-Tęcza, rzecznik prasowy KPP.

Rada Miejska w Kolbuszowej jeszcze w kwietniu przeznaczyła 12 tys. zł z budżetu gminy na dofinansowanie specjalistycznego umundurowania.

Motocykle zostały specjalnie przystosowane do służby policyjnej i posiadają takie elementy jak sygnalizatory świetlne i dźwiękowe, zestawy typu interkom oraz kufry na sprzęt policyjny.

Nowe jednoślady będą wykorzystywane przez funkcjonariuszy referatu ruchu drogowego w codziennej służbie. Dzięki nim policjanci będą mogli skuteczniej patrolować drogi, reagować na sytuacje drogowe oraz szybko dotrzeć w miejsca wymagające interwencji. Motocykle pozwolą im także efektywniej kontrolować ruch drogowy i przeciwdziałać nieprawidłowościom na drodze.

Wprowadzenie motocykli do policyjnej służby w Kolbuszowej stanowi ulepszenie w zakresie środków transportu dostępnych dla policji, co ma przyczynić się do poprawy bezpieczeństwa na drogach w naszym rejonie. **ap**

Fot. KPP Kolbuszowa

Dwa motocykle marki Triumph trafiły niedawno do referatu ruchu drogowego w Kolbuszowej.

AUTOPROMOCJA

KORSO KOLBUSZOWSKIE

NEKROLOGI

Zachęcamy do zamieszczenia wspomnień, nekrologów, kondolencji o tych, którzy odeszli; podziękowań od rodziny za udział w ostatniej drodze zmarłego,

w Korso Kolbuszowskim
ul. Obrońców Pokoju 20
w Kolbuszowej,
tel. 17/744-45-96

Zmarli

24 maja

Maria Babula (1949 r.) z Huty Komorowskiej

Stanisław Serafin (1950 r.) z Mechowca

25 maja

Helena Chmielowiec (1938 r.) z Majdanu Królewskiego

27 maja

Franciszka Popek (1934 r.) z Mazurów

Maria Słonina (1936 r.) z Raniżowa

Jan Wrażeń (1961 r.) z Ostrów Tuszowskich

29 maja

Władysław Mazgaj (1932 r.) z Brzostowej Góry

eprasa.pl b005a19915

Groźnie na „dziewiątce”

Jeden samochód zatrzymał się na środku drogi, a drugi wylądował na dachu w przydrożnym rowie.

Przypomnijmy, że policjanci w 2022 roku odnotowali mniejszą liczbę wypadków i stłuczek. Mniej osób zostało też rannych i tych, które w wypadku komunikacyjnym straciły życie.

Za główną przyczynę wypadków i kolizji drogowych należy uznać niedostosowanie prędkości do warunków panujących na drodze (81 zdarzeń drogowych) i nieustąpienie pierwszeństwa przejazdu (48 zdarzeń drogowych).

Policjanci kolbuszowskiego ruchu drogowego w 2022 roku stwierdzili 3691 wykroczeń. Mundurowi nałożyli 2011 mandatów karnych, a 1455 osób zostało pouczonych. - W stosunku do 225 sprawców wykroczeń skierowano wnioski o ukaranie - dodał nadkomisarz Mielnicki, komendant powiatowy policji. Funkcjonariusze zatrzymali także 465 dowodów rejestracyjnych (w 2021 r. - 521) i 84 prawa jazdy (tyle samo co w 2021 roku).

Dwa samochody osobowe zderzyły się na drodze krajowej nr 9 w Kupnie. Do wypadku doszło w niedzielę (28 maja) po godz. 22. „Dziewiątka” była całkowicie zablokowana.

Jeden z samochodów dachował i znajdował się w przydrożnym rowie. Drugi natomiast zatrzymał się na środku jezdni. Droga w tamtym miejscu była całkowicie zablokowana przez niespełna dwie godziny. Na miejscu pracowali strażacy, policjanci i ratownicy medyczni.

O okolicznościach tego zdarzenia poinformowała w poniedziałek (29 maja) kom. Jolanta Skubisz-Tęcza, rzecznik Komendy Powiatowej Policji w Kolbuszowej. Jak się okazuje, siła uderzenia była na tyle duża, że odłamki uderzyły w trzeci samochód.

- Kierująca oplem nie ustąpiła pierwszeństwa podczas skrętu w lewo kierującemu marki Jaguar, w wyniku czego doszło do zderzenia obu pojazdów. Elementy karoserii uderzyły w przód toyoty - mówi w rozmowie z nami przedstawicielka kolbuszowskiej policji.

Policjanci przebadali uczestników tego zdarzenia na obecność alkoholu w organizmie. Byli trzeźwi. Kierowca toyoty to mieszkaniec powiatu tarnobrzeskiego, natomiast pozostali kierowcy to mieszkańcy powiatu kolbuszowskiego.

Policjanci ze względu na uszkodzenia zatrzymali dodatkowo dowód rejestracyjny samochodu marki Opel i Jaguar. Został uszkodzony również znak drogowy. Sprawczyni kolizji (kierująca oplem) została ukarana mandatem. W zdarzeniu nikt poważnie nie ucierpiał. Zdarzenie ostatecznie zakwalifikowano jako kolizja drogowa.

Na miejscu interweniowali m.in. druhowie z OSP Kupno. - Jako pierwszy zastęp przybyły na miejsce zajęliśmy się udzieleniem kwalifikowanej pierwszej pomocy kierowcy jaguara do czasu przyjazdu karetki pogotowia. Nasze działania polegały dodatkowo na oświetleniu miejsca zdarzenia, uprzątnięciu drogi, neutralizacji rozlanego oleju oraz zmyciu zanieczyszczonej ziemią jezdni. DK-9 na ten czas była całkowicie zablokowana - napisali druhowie na swoim profilu na Facebooku i dodali:

Do czasu przybycia naszego zastępu pierwszej pomocy poszkodowanemu udzielił jeden z naszych strażaków, który był świadkiem tego zdarzenia.

kz

Koniec hazardu

W Kolbuszowej doszło do skutecznej akcji podjętej przez policjantów z wydziału kryminalnego miejscowej jednostki we współpracy z funkcjonariuszami krajowej administracji skarbowej. Zabezpieczono trzy nielegalnie działające maszyny do gier.

W poniedziałek (29 maja) na terenie Kolbuszowej doszło do wspólnych działań kolbuszowskich policjantów z wydziału kryminalnego oraz funkcjonariuszy krajowej administracji skarbowej. Ich celem było przeprowadzenie kontroli w jednym z lokali przy ulicy 11 Listopada w Kolbuszowej.

Podczas przeprowadzonych czynności funkcjonariusze natrafili na trzy nielegalnie działające maszyny do gier.

- W celu zabezpieczenia dowodów maszyny zostały skonfiskowane i przewiezione do depozytu funkcjonariuszy służby celno-skarbowej. To właśnie tam zostaną podjęte dalsze środki w celu prowadzenia postępowania w tej sprawie - dowiadujemy się od komisarz Jolanty Skubisz-Tęczy, rzecznika Komendy Powiatowej Policji w Kolbuszowej.

Posiadanie nielegalnych automatów do gier jest surowo karane. Za każdą maszynę grozi kara finansowa w wysokości aż 100 tysięcy złotych. Ponadto za organizowanie gier hazardowych, poza wysoką grzywną, sprawcy mogą zostać skazani na karę pozbawienia wolności, która może wynosić nawet do trzech lat.

Te działania mają na celu przeciwdziałanie nielegalnym praktykom związanym z hazardem, które mogą wpływać na destabilizację społeczeństwa i przyczyniać się do wzrostu przestępczości. Policja oraz krajowa administracja skarbowa nadal będą podejmować takie akcje kontrolne. Ważne jest, aby wszyscy mieszkańcy przestrzegali przepisów i zgłaszali wszelkie podejrzane działania w celu ochrony społeczności przed nieuczciwymi praktykami.

ap

WESZLI SIŁĄ

Nielegalne automaty służby zabezpieczyły także w listopadzie 2022 roku. Znajdowały się one w lokalu przy ul. Polnej w Kolbuszowej. Ponieważ pomimo wezwań przebywające w budynku osoby nie otwierały drzwi, funkcjonariusze KAS zdecydowali się na siłowe wejście. W trakcie wykonywanych czynności zabezpieczono cztery nielegalnie działające maszyny do gier.

Funkcjonariusze zabezpieczyli trzy nielegalnie działające maszyny.

Rekordzista prędkości

Policjanci ruchu drogowego z ropczyckiej komendy zatrzymali 36 kierujących, którzy przekroczyli dozwoloną prędkość. Wśród nich mieszkańca naszego powiatu.

W minionym tygodniu na drogach powiatu ropczycko-sędziszowskiego funkcjonariusze ruchu drogowego prowadzili działania Prędkość. Akcja ukierunkowana była na eliminowanie z ruchu drogowego kierujących, którzy poprzez zbyt nadmierną prędkość mogą stwarzać zagrożenie dla siebie, jak również innych użytkowników dróg.

Mundurowi ujawnili 36 kierujących, którzy przekroczyli dozwoloną prędkość. Rekordzista, kierujący toyotą, przekroczył dopuszczalną prędkość o 52 km/h. - W miejscowości Ruda, w obszarze zabudowanym, jechał z prędkością 102 km/h. 45-letniemu kierującemu, mieszkańcowi powiatu kolbuszowskiego, zostało zatrzymane prawo jazdy, został także ukarany mandatem - przekazał oficer prasowy ropczyckiej policji.

Funkcjonariusze przypominają, że kierowca, który przekroczy dozwoloną w terenie zabudowanym prędkość (50 km/h), za pierwszym razem otrzyma mandat w wysokości 1500 zł, przy kolejnym incydencie będzie to już 3 tys. zł.

ap

REKLAMA

eprasa.pl b005a19915

KOLBUSZOWA

Samochodem przy drzwiach

Nowe oznaczenie organizacji ruchu pojawiło się na prośbę mieszkańców. Nie wszyscy jednak są z tego faktu zadowoleni. - Teraz samochody przejeżdżają tuż przy drzwiach do klatki - mówią mieszkańcy bloków.

Biała strzałka na kwadratowym niebieskim tle oznacza drogę jednokierunkową, oznacza początek lub kontynuację drogi (jezdni), na której ruch odbywa się tylko w jednym kierunku. Na drodze jednokierunkowej obowiązuje zakaz zawracania.

Nowe oznaczenie pojawiło się na osiedlu przy ul. Piłsudskiego w Kolbuszowej.

Rozwiąże problem

Mieszkańcy narzekali, że mają problem, bo parkowanie samochodów na osiedlowym placu odbywa się w sposób nieuporządkowany. W przypadku potrzeby wezwania służb ratowniczych kierowca mógłby mieć problem z wjechaniem pod daną klatkę. - Dlatego została wprowadzona organizacja ruchu w postaci jednego kierunku ruchu wokół tych miejsc parkingowych - mówi w rozmowie z Korso Jan Zuba, burmistrz Kolbuszowej.

Jest też i druga strona społeczności, której kompletnie nie podoba się to rozwiązanie. Uważają, że teraz przy blokach zrobiło się niebezpiecznie przez kierowców, którzy mają nakaz jazdy w jednym kierunku.

- Jedni chcą, drudzy nie chcą, to jest naturalne - dodaje włodarz. Jan Zuba podkreśla, że mieszkańcy z bloków przy ul. Piłsudskiego zgłosili się do magistratu z prośbą o zastosowanie takiego rozwiązania. - Pewne sprawy wymagają kompromisów - nadmienia szef miasta.

Na korzyść

W rozmowie z Korso Jan Zuba, burmistrz Kolbuszowej, zaznacza, że sam znak nie rozwiąże problemu. - Jedni właściciele pojazdów będą stosować się do znaków. Zawsze znajdą się tacy, co im będzie to przeszkadzać, zwłaszcza tacy, co nie jeżdżą samochodami - dodaje włodarz.

Niewątpliwie ci, którzy są kierowcami, też będą mieli swoje „ale", bo byli przyzwyczajeni do tego, że mogli tam jeździć jak chcieli.

Nie ma rozwiązania idealnego, ponieważ nie da się tam zwiększyć liczby miejsc parkingowych. Teraz muszą zgodnie z przepisami dostać się do wyjazdu na ul. Piłsudskiego.

Przypomnijmy, że jest to temat, który został podniesiony na zebraniu osiedlowym. Burmistrz zapowiada, że jeżeli zaproponowane przez magistrat rozwiązanie się nie sprawdzi, to mieszkańcy zaproponują coś innego, co zostanie zaakceptowanie przez wszystkich.

Anna Pocałuń

KOLBUSZOWA

Nie będzie psuł widoku

Mieszkańcy z najmłodszego osiedla w Kolbuszowej skarżą się na sąsiadujące z ich domami gruzowisko. Podkreślają, że nie chcą takiego widoku ze swoich okien. Co na to włodarz?

Na osiedlu św. Brata Alberta w Kolbuszowej przybywa nowych domów. Rośnie też kupa gruzu, która co jakiś czas zwiększa się o kolejne dostawy z rozbiórek w mieście.

Widok z okna

Park Niepodległości nabiera kształtów, piękne rośliny, równo przycięty trawnik. Widać kolejną ekipę, która krząta się przy nowych nasadzenia. Tuż za siatką po prawej stronie rośnie gruzowisko, na które skarżą się okoliczni mieszkańcy.

- Co to ma być? Jakieś nowe wysypisko? - dopytuje jedna z mieszkanek ul. Malwowej. Czytelniczka Korso dodaje, że mieszkańcom nie podoba się takie działanie. - Nie chcemy mieć takich widoków z okna. Trochę to dziwne, że miasto wydało tyle pieniędzy, aby utworzyć w tym miejscu Park Niepodległości i ciągle ktoś tam pracuje, a parę metrów dalej robią śmietnik - podkreśla kobieta.

Już była interwencja

Z rozmowy z mieszkanką osiedla św. Brata Alberta w Kolbuszowej dowiadujemy się, że w tej sprawie interweniowano już w urzędzie miejskim.

- Nie podoba nam się to i głośno się o tym mówi. Niestety nasze prośby nie pomogły i dalej mamy za oknem to, co mamy - podkreśla.

Ten temat został poruszony przez radnego Józefa Fryca na ostatniej sesji rady miasta (25 maja). - Trzeba wywieźć ten gruz, który tam jest zgromadzony. Nie przystoi, aby taki bałagan był w mieście. To trzeba wywieźć, wysprzątać i znaleźć miejsce, w którym wszyscy, którzy mają wywozić gruzy z terenu Kolbuszowej, mogli robić to w sposób bezpieczny i niezakłócający wizerunku miasta - podkreślał samorządowiec. Jan Zuba, burmistrz Kolbuszowej, wyjaśnił, że osiedle św. Brata Alberta jest w budowie.

- Gruz z naszych inwestycji drogowych i kanalizacyjnych jest tam gromadzony. Będzie skruszony i wbudowany w kolejne drogi, które trzeba utwardzać, żeby można było sprzedawać działki. Na tym zakończymy składowanie gruzu w tym miejscu, ponieważ w tym roku zakończymy budowę Parku Niepodległości. Na tej działce gruz składowany więcej nie będzie - wyjaśnił i uciął temat włodarz miasta i gminy Kolbuszowa.

ap

GMINA RANIŻÓW

Pół miliona na chodniki

Gmina Raniżów chce przeznaczyć pół miliona na budowę dwóch odcinków chodnika w Woli Raniżowskiej i w Raniżowie.

Małgorzata Puzio, skarbnik raniżowskiej gminy, poinformowała, że pół miliona złotych zostanie przeznaczona na wykonanie dokumentacji oraz prace związane z powstaniem traktów dla pieszych. Gdzie dokładnie powstaną?

Pomoc rzeczowa w wysokości 500 tys. zł w 2023 roku dla powiatu kolbuszowskiego zostanie przekazana na sfinansowanie kosztów opracowania dokumentacji i wykonanie chodnika w Woli Raniżowskiej przez wieś, na odcinku 650 metrów, od istniejącego traktu w kierunku Porąb Wolskich.

Drugie zadanie to budowa chodnika przy drodze powiatowej w Raniżowie, od drogi wojewódzkiej 875, w kierunku Porąb Wolskich. Trakt będzie miał długość 850 metrów i zakończy się w okolicach fabryki mebli.

bp

Zdrowo bo sportowo

Stowarzyszenie Rozwinąć Skrzydła z Baczyńskim działające przy Szkole Podstawowej nr 2 w Kolbuszowej organizuje gminny turniej sportowy w piłce nożnej.

W turnieju wezmą udział uczniowie z kas 4-8. Dokładnie 1 czerwca (czwartek) zmierzą się ze sobą drużyny 7 - 8 klas. Dzień później (2 czerwca) o tytuł najlepszego teamu powalczą przedstawiciele 4-6 klas. Patronem wydarzenia jest Fundacja PGNiG Grupa Orlen.

Z niecierpliwością czekamy na rozgrywki!

ap

GMINA RANIŻÓW

Wóz dla druhów z Woli

Raniżowscy radni zdecydowali, że dołożą do zakupu samochodu dla Ochotniczej Straży Pożarnej w Woli Raniżowskiej.

Zarząd Ochotniczej Straży Pożarnej w Woli Raniżowskiej zwrócił się z prośbą do Rady Gminy Raniżów o zabezpieczenie brakujących pieniędzy w kwocie 350 tys. zł na zakup lekkiego samochodu ratowniczo-gaśniczego dla jednostki. OSP Wola Raniżowska otrzymała dotację na zakup samochodu z Narodowego Funduszu Ochrony Środowiska i Gospodarki Wodnej oraz Wojewódzkiego Funduszu Ochrony Środowiska i Gospodarki Wodnej. - Zakup nowego samochodu niewątpliwie poprawi sprawność bojową naszej jednostki oraz korzystnie wpłynie na bezpieczeństwo mieszkańców - zaznaczają druhowie z Woli.

Ministerstwo Spraw Wewnętrznych i Administracji zatwierdziło listę jednostek Ochotniczych Straży Pożarnych, które w bieżącym roku otrzymają dofinansowanie na zakup samochodów ratowniczo-gaśniczych.

Wśród nich są dwie jednostki OSP z powiatu kolbuszowskiego. Mowa o OSP Płazówka (gm. Dzikowiec) oraz OSP Wola Raniżowska (gm. Raniżów). Druhowie tych jednostek niedługo wzbogacą się o fabrycznie nowy wóz bojowy. Obie straże otrzymały po 400 tys. złotych i zakupią lekki samochód.

Andrzej Rembisz, prezes OSP Wola Raniżowska, przyznał, że do tej pory, oprócz średniego wozu marki Renault, użytkowali volkswagena T4 z 1996 roku, który otrzymali niegdyś z policji. Teraz nadarzyła się okazja na wymianę wysłużonego auta.

Na ten moment nie wiadomo, jakiej marki będzie nowy wóz. Wszystko zależy od tego, jaka firma wygra postępowanie przetargowe. Pewne jest to, że samochód będzie miał zbiornik 1000 litrów wody i podstawowy sprzęt zgodnie ze standardem. Na aucie ma również znaleźć się sprzęt do ratownictwa drogowego.

bp

Promesy odebrali przedstawiciele OSP Płazówka i OSP Wola Raniżowska. Ich rozdanie miało miejsce w dębickiej komendzie.

Syrena alarmowa we wszystkich jednostkach Ochotniczych Straży Pożarnych na terenie powiatu kolbuszowskiego w 2022 roku zawyła w sumie 811 razy. Ile razy wyjeżdżali druhowie z gminy Raniżów, w tym OSP Wola Raniżowska?

- OSP Raniżów (KSRG) - 39
- OSP Staniszewskie (KSRG) - 38
- OSP Wola Raniżowska (KSRG) - 28
- OSP Zielonka - 7
- OSP Mazury - 3
- OSP Korczowiska - 0
- OSP Poręby Wolskie - 0
- OSP Posuchy - 0

Ekwiwalent dla druhów wypłacony za udział w akcjach i szkoleniach w 2022 roku:

- 25 zł/godz. - za udział w akcji
- 12 zł/godz. - za udział w szkoleniu

43 931 zł - wypłacono łącznie w 2022 r. dla:

- OSP Raniżów - 14 834 zł
- OSP Wola Raniżowska - 14 147 zł
- OSP Staniszewskie - 13 650 zł
- OSP Zielonka - 850 zł
- OSP Mazury - 450 zł

R

eprasa.pl b005a19915

KOLBUSZOWA

Taksówkarze oburzeni

Pięć miejsc parkingowych na rynku w Kolbuszowej dla taksówek to zdaniem radnego Krzysztofa Wójcickiego za dużo. Samorządowiec prosi burmistrza o interwencję w tej sprawie.

Podczas czwartkowej sesji Rady Miejskiej w Kolbuszowej (25 maja) Krzysztof Wójcicki zwrócił uwagę na problem z brakiem wolnych miejsc parkingowych na kolbuszowskim rynku. Jak zaznaczył, taka sytuacja zdarza się, mimo że rotacja aut jest dość duża po wprowadzeniu kilka lat temu płatnej strefy parkowania.

Fot. J.

Co o pomyśle radnego Wójcickiego sądzą kolbuszowscy taksówkarze? Według nich to jakieś nieporozumienie, a wręcz, jak stwierdzili," gra pod publikę".

Radny: To bez sensu

Samorządowiec zaproponował, aby dodatkowych miejsc poszukać tam, gdzie taksówki mają postój. To fragment parkingu nieobjęty płatną strefą, z pięcioma miejscami postojowymi.

- Mieszkańcy po raz kolejny zwracają mi uwagę na ten temat. W rynku mamy pięć miejsc postojowych dla taksówek. Kolejne dwa w okolicy dworca. Łącznie jest ich siedem, a nie kojarzę, czy mamy siedmiu aktywnych taksówkarzy. Jest ich trzech lub czterech. Wydaje mi się, że jest to bez sensu, że blokujemy na rynku pięć miejsc- stwierdził Krzysztof Wójcicki.

Przesunąć znak

Radny dodał, że mieszkańcy, szukając wolnego miejsca, jeżdżą wokół rynku i denerwują się, widząc te wolne w strefie dla taksówek. - Taksówkarze, tak delikatnie mówiąc, stają też samochodami w poprzek, żeby pokazać, że to jest ich miejsce i nie można tu parkować - dodał radny Wójcicki, apelując do burmistrza o przesunięcie znaku zakazu parkowania, który nie dotyczy taksówek, o dwa miejsca.

- Wydaje mi się, że te trzy miejsca, a w zasadnie dwa na rynku, bo kolejne dwa są pod dworcem, są naprawdę wystarczające. Bardzo dobrze znam rynek taksówek w Polsce, bo działam w podobnej branży. Zapewniam, że miejsca postojowe tracą na wartości, bo teraz kierowcy ogłaszają się np. przez media społecznościowe i w każdej chwili można do nich zadzwonić, a nie przychodzić specjalnie na postój. To jest bezsensowne tracenie miejsc. Prosiłbym, żeby w miarę szybko ten znak przestawić, to pomożemy chociaż trochę mieszkańcom - wnioskował radny Krzysztof Wójcicki.

Ustalenia sprzed 11 lat

Burmistrz Jan Zuba zapowiedział, że urzędnicy zweryfikują liczbę miejsc dla taksówek. Przypomniał, że liczba pięciu miejsc postojowych na rynku ustalana była 11 lat temu.

- Czas mija. Wszystko się zmienia. Dzisiaj większość zamówień jest realizowana przez telefon, aplikację czy internet. Niekoniecznie idziemy na postój i wsiadamy do taksówki - stwierdził szef gminy Kolbuszowa.

Kierowcy: Z tego żyjemy

Co o pomyśle radnego Wójcickiego sądzą kolbuszowscy taksówkarze? Według nich to jakieś nieporozumienie, a wręcz, jak stwierdzili, „gra pod publikę".

- Szkoda, że radny nie przyszedł porozmawiać z nami, zanim wypowiedział się na sesji w tej sprawie. Obecnie aktywnych jest sześciu taksówkarzy w Kolbuszowej. Poza sezonem - siedmiu. Kiedy miejsca stoją puste, to nie znaczy, że nie ma ich kto zająć, bo jest nas mało. Na tym nasza praca polega, że jeździmy w teren i wracamy. Z tego żyjemy. Tu jest nasze miejsce pracy - mówi jeden z kierowców.

Kolejny z naszych rozmówców zwraca uwagę na to, że zmniejszenie liczby miejsc dla taksówek z 5 do 3 na rynku nie przyniesie dodatkowych wpływów do gminnej kasy.

- One nie są objęte płatną strefą parkowania. A przypomnę, że każdy z nas płaci 3 tys. zł podatku. I te pieniądze na pewno gminie się przydają - dodaje.

Joanna Serafin

W SKRÓCIE

Bez wody

Przez kilka godzin woda nie popłynie w kranach w Kolbuszowej, Kolbuszowej Górnej, Kłapówce, a także w kilkunastu domach w Widełce i Kupnie.

Przerwę zaplanowano na środę (31 maja). Będzie ona wynikać z przebudowy sieci wodociągowej w mieście - wzdłuż ulicy Wiktora. - Prace będą polegać na przepięciu wodociągu i są one realizowane w związku z budową nowej drogi, czyli przedłużeniem ul. Ruczki - wyjaśnia Mieczysław Skowron z ZGKiM w Kolbuszowej.

Przerwa w dostawie wody będzie trwać od godz. 8 do 17 i obejmuje następujące nieruchomości:

- Kolbuszowa - ulica Handlowa 4 i 5;
- Kolbuszowa - ulica Rzeszowska - 15, 17, 17a, 21, 23, 23a, 25, 29, 31, 33, 35, 37, 39;
- Kolbuszowa Górna - od nr 1 do nr 324B;
- Kupno - nr 494, 495, 498;
- Kłapówka - nr 1-78;
- Widełka - nr 832a – 835f.

js

MATERIAŁ INFORMACYJNY

POLSKA GRUPA GÓRNICZA

Promocja
DRUGIE TYLE WĘGLA
taniej o 400 zł/t

Zamów 1-5 t węgla w e-sklepie PGG S.A., a wystawimy drugie zamówienie (na taką samą ilość takiego samego towaru), w którym:

- oszczędzasz nawet 2000 zł (w przypadku zakupu 5 t węgla w drugim zamówieniu),
- masz gwarancję dostępności towaru.*

Dowiedz się więcej na **sklep.pgg.pl**

* Promocja obowiązuje w dniach 4.05.2023 – 30.06.2023 r. po dodaniu 1-5 ton towaru objętego promocją do koszyka w Sklepie Internetowym PGG S.A. Ilość towaru objętego promocją wynosi 300 tys. ton. Cena węgla objętego drugim zamówieniem jest ceną promocyjną w tym rozumieniu, że będzie ona niższa o 400 zł od ceny towaru obowiązującej w Sklepie Internetowym PGG S.A. na moment realizacji drugiego zamówienia. Cena węgla nie zawiera kosztów dostawy kurierem ani kosztów dostawy Kwalifikowanego Dostawcy Węgla. Szczegółowe warunki i zasady promocji dostępne w Regulaminie Promocji „Drugie tyle węgla" na stronie www.sklep.pgg.pl.

R

Kiedy kupić węgiel?

Przezorni kupują węgiel już teraz, w promocji pod hasłem „Drugie tyle węgla, taniej 400 zł/t." Z takiej okazji można skorzystać tylko do 30 czerwca 2023 r. Warto się pospieszyć, bo ilość towaru w promocji jest ograniczona - Polska Grupa Górnicza S.A. do sprzedaży przeznaczyła 300 tys. ton węgla.

Drugie tyle węgla taniej o 400 zł/t

Aby wziąć udział w promocji, do koszyka w **e-sklepie PGG S.A.** możemy włożyć od 1 do 5 ton wybranego towaru. Następnie, należy zaznaczyć opcję, że chcemy kupić ten towar w promocji. Automatycznie wystawione zostanie drugie zamówienie na taką samą ilość takiego samego towaru. Zapłacimy za pierwsze zamówienie oraz 1 procent zaliczki za drugie. Na odebranie węgla z pierwszego zamówienia mamy czas do 30 dni. Gdy otrzymamy wiadomość e-mail z linkiem do drugiego, promocyjnego zamówienia, będziemy mogli kupić, zarezerwowany już w zamówieniu, węgiel w cenie niższej o 400 złotych za tonę. Tu również na odebranie towaru mamy do 30 dni. Warunkiem skorzystania z promocji jest zrealizowanie pierwszego zamówienia. W ramach promocji nie obowiązują limity stosowane wcześniej w e-sklepie, czy na mocy ustawy, ale należy pamiętać, że można z niej skorzystać tylko raz.

Dostawa węgla

Informacja o opcjach dostawy widoczna jest przy każdym produkcie na stronie głównej **e-sklepu PGG S.A.** oraz po dodaniu towaru do koszyka, gdzie widzimy również wartość towaru, a oddzielnie wartość usługi transportowej. Ceny dostawy do KDW (Kwalifikowanych Dostawców Węgla) można też sprawdzić, przed zakupem, na stronie **sklep.pgg.pl** - informacje o KDW znajdują się w górnej części strony.

Polski węgiel prosto od producenta

W ofercie **e-sklepu PGG S.A.** znajdziemy węgiel pochodzący z polskich kopalń (Polska Grupa Górnicza S.A.) - sprawdzony, o wysokiej wartości opałowej i stabilnych parametrach.

Szczegółowe warunki i zasady promocji dostępne są w Regulaminie Promocji „Drugie tyle węgla" na stronie **sklep.pgg.pl**.

eprasa.pl b005a19915

SYGNAŁY CZYTELNIKÓW
DZWOŃCIE LUB PISZCIE ZE WSZYSTKIMI SPRAWAMI
17 744 45 96
kolbuszowa@korso.pl

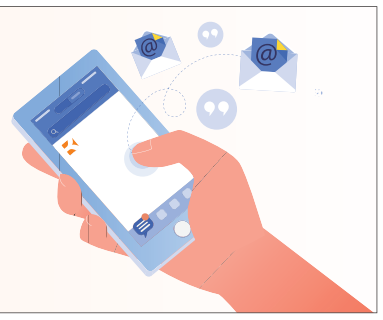

WRACAMY DO TEMATU - gmina Cmolas

Zbyt kosztowna inwestycja

Bartosz Posłuszny
bposluszny@korso.pl

Ponad 200 osób podpisało się pod petycją dotyczącą budowy zastępczego mostu na drodze powiatowej w Ostrowach Tuszowskich. Poprzedni obiekt został zburzony i trwa jego budowa na nowo.

Autorzy petycji skierowanej do Starostwa Powiatowego w Kolbuszowej wskazują, że droga została zamknięta przy ośrodku zdrowia i sklepie spożywczym, ograniczając ludziom dostęp do tych obiektów. Dodatkowo dojazd do pracy do Mielca czy dowóz dzieci do szkoły w Kolbuszowej i Ostrowach Tuszowskich jest utrudniony. - Nastąpił brak dostępu do lekarza pierwszego kontakt dla osób z Ostrów Baranowskich, Jagodnika i okolicznych sołectw. Nie uzgodniono i nie powiadomiono społeczności o zamiarach zamknięcia i zburzenia mostu, nie zapewniono przejazdu w formie mostu tymczasowego ani kładki. Najkrótszy objazd to około 10 km, gdzie droga jest w stanie fatalnym - piszą oburzeni mieszkańcy, dodając, że gdy chcą jechać asfaltową droga, muszą nadrabiać 18-20 km.

Fot. B. Posłuszny

Mieszkańcy okolicznych miejscowości podpisali się pod petycją dotyczącą budowy mostu zastępczego.

Fot. B. Posłuszny

Jerzy Magda, sołtys Ostrów Baranowskich i radny powiatowy, zaznaczył, że budowa mostu zastępczego byłaby zbyt kosztowna.

Droga powiatowa między Ostrowami Baranowskimi a Tuszowskimi została zamknięta. Wszystko przez remont mostu. Utrudnienia mogą potrwać nawet przez kilka miesięcy. Obiekt znajduje się na drodze powiatowej w Ostrowach Tuszowskich, na trakcie prowadzącym do Przyłęka czy Mielca. Wielu mieszkańców, którzy dojeżdżali tamtędy do Mielca, musi kierować się na objazdy.

Żądania mieszkańców

Ponad 200 osób, które podpisało się pod petycją, żąda od Zarządu Dróg Powiatowych w Kolbuszowej natychmiastowego rozpoczęcia prac przy budowie mostu tymczasowego, który udostępni im dotarcie do miejsc pracy, szkół, przedszkola, ośrodka zdrowia, kościoła, sklepów, rodziny czy przyjaciół.

- Bardzo dużo osób przemieszcza się rowerem lub pieszo, w tym wiele osób starszych, którzy mają trudności w poruszaniu się, i dzieci oraz młodzież nieposiadające samochodów. Te osoby nie mają możliwości skorzystania z objazdu, który wydłuża drogę o 10 km - argumentują i dodają: - Jest nam ogromnie przykro, że nikt nie wziął naszych potrzeb i ograniczeń pod uwagę, ale liczymy, że zostanie to naprawione jak najszybciej. Uważamy, że w XXI wieku nic nie stoi na przeszkodzie w wybudowaniu zastępczego mostu na czas remontu, który potrwa wiele miesięcy. Jest na to miejsce i powinno być to uwzględnione w budżecie projektu.

Bez szans na most

Jerzy Magda, sołtys Ostrów Baranowskich i zarazem radny powiatowy, podkreślił w rozmowie z nami, że nie ma szans na wybudowanie mostu zastępczego. Zaznaczył on, że byłaby to zbyt kosztowana inwestycja, a za kilka miesięcy obiekt i tak trzeba byłoby rozebrać.

Gospodarz wsi poinformował, że dla pieszych i rowerzystów zrobione jest przejście, a zmotoryzowani mieszkańcy, korzystający z samochodów, będą musieli jakoś przetrwać i przeczekać remont mostu.

Sołtys Magda poinformował, że remont mostu był już konieczny z uwagi na to, że był w bardzo kiepskim stanie. - Jedna strona została podmyta i naprawdę groził zawaleniem i bardzo dobrze, że rozpoczął się ten remont - mówił Jerzy Magda.

Ograniczenie na Złotej Górze

Żeby dojechać do Cmolasu czy Kolbuszowej, kierowcy muszą nadrabiać kilkanaście kilometrów, kierując się na Przyłęk i dalej drogą wojewódzką nr 875 lub jechać żwirową, dziurową drogą przez Złotą Górę. Gmina Cmolas wprowadziła jednak ograniczenia tonażowe na żwirowym trakcie.

- Z uwagi na zamknięcie ruchu na drodze powiatowej w związku z wykonywaną przebudową mostu na rzece Jamnica w Ostrowach Tuszowskich i planowaną przebudową drogi gminnej relacji: Ostrowy Tuszowskie - Zagórze - Trzęsówka, przeciwdziałając niszczeniu powyższej drogi przez użytkowników, ze względu na nasilający się ruch samochodowy, zarządzam ograniczenie tonażu, tj. zakaz wjazdu pojazdów o rzeczywistej masie całkowitej ponad 10 ton - informuje Eugeniusz Galek, wójt gminy Cmolas w swoim komunikacie.

Ograniczenie tonażu wprowadzono od 25 maja do odwołania. Ograniczenie tonażu nie dotyczy pojazdów: służb komunalnych, Usługi Instalacyjne, Mateusz Żądło Kamionka, Przedsiębiorstwo Robót Drogowych w Mielcu, sprzętu oraz pojazdów zatrudnionych przy remontach i utrzymaniu dróg gminnych. W uzasadnionych przypadkach, np. zagrożenia życia i zdrowia wójt zdecyduje o zastosowaniu odstępstwa od powyższego zakazu.

Objazdy zorganizowane

Lucyna Guściora, dyrektor Zarządu Dróg Powiatowych w Kolbuszowej (ZDP), poinformowała, że ruch ciężkich samochodów zostanie przekierowany na Świerczów i dalej drogą wojewódzką do Przyłęka i Mielca. Samochody osobowe także będą w głównej mierze korzystać z tego objazdu. Lokalni mieszkańcy, znający teren Jagodnika czy Ostrów, z pewnością będą korzystać z dróg lokalnych i gminnych m.in. przez Złota Górę.

Jednocześnie trwają remonty mostów w Widełce i Przedborzu. Tam również drogi zostały czasowo zamknięte i zorganizowane zostały objazdy.

Utrudnienia i prace planowo trwać mają do końca września. - Zdajemy sobie jednak sprawę z utrudnień, z którymi borykają się mieszkańcy i kierowcy, dlatego będziemy starać się przyspieszyć pracę i jak najszybciej zakończyć remonty - podkreśliła Lucyna Guściora.

Mieszkańcy Ostrów oburzeni

Mieszkańcy Ostrów Tuszowskich czy Baranowskich nie kryją swojego oburzenia, że Zarząd Dróg Powiatowych i kolbuszowskie starostwo nie zadbało o należyte objazdy.

- Musimy jechać przez Przyłęk albo tłuc się po dziurawej drodze przez Złotą Górę. Nadrabiamy kilkanaście kilometrów, żeby dostać się do miasta czy urzędu w Cmolasie. Nikt o nas nie pomyślał - skarżą się kierowcy.

Ewelina Nowicka, radna z Ostrów Tuszowskich, również przyznała, że to przez remont mostu powstał ogromny problem komunikacyjny. Wspomniała ona także, że przedstawiciele mieszkańców interweniowali w tej sprawie u Józefa Kardysia, starosty kolbuszowskiego.

Bez informacji

Radna Nowicka dodała także, że nie byłoby problemu, jeżeli droga na Złotą Górę była wyasfaltowana. Dodała ona także, że wielokrotnie o to zabiegała.

Ryszard Gaweł, również radny z Ostrów Tuszowskich, nadmienił, że w sprawie dziurawej drogi przez Złotą Górę, która stała się aktualnie objazdem, interweniował w urzędzie gminy, aby ta poprawiła stan traktu.

Mieszkańcy skarżą się również na to, że nie zostali wystarczająco wcześnie poinformowani o planowanym remoncie.

- Zostaliśmy zaskoczeni. Nikt wcześniej nas nie poinformował. Pojawiła się tylko krótka informacja na stronie starostwa. A starsi mieszkańcy, którzy nie korzystają z internetu, kompletnie nic nie wiedzieli. Wielu z nas dowiedziało się z gazety Korso Kolbuszowskie, że planują coś takiego - mówią zirytowani mieszkańcy.

Koszt remontu mostów

Szefowa ZDP w Kolbuszowej poinformowała dodatkowo, że pracami zajmuje się firma z Rzeszowa. Została ona wyłoniona w drodze przetargu, a remonty trzech mostów - w Ostrowach Baranowskich, Widełce i Przedborzu mają kosztować łącznie ponad 9,7 miliona złotych. Znacząca część pieniędzy na prace pochodzi z dofinansowania z Funduszu Polski Ład, które otrzymał powiat kolbuszowski.

REKLAMA

R

eprasa.pl b005a19915

GMINA DZIKOWIEC

Mieszkanka przeciwko kopalni

Kamil Ząbczyk
kzabczyk@korso.pl

Niszczenie krajobrazu poprzez wydobycie piasku w Wilczej Woli - o to oskarża mieszkanka tamtejszej miejscowości firmę prowadzącą działalność na tym terenie. Całkowicie odmienne zdanie w tej sprawie ma jej właściciel.

Do naszej redakcji zgłosiła się jedna z mieszkanek Wilczej Woli, która oburzona jest działalnością wydobywczą piasku na terenie jej miejscowości.

Mieszka tam od czterech lat i nigdy nie wydobywano piasku na taką skalę jak teraz. - Może jest nadzieja, że uda się coś z tego miejsca uratować. Bardzo mi to leży na sercu - zaznacza w rozmowie z nami wyraźnie poruszona kobieta.

Mieszkanka: To niszczenie terenu

Wspomniana kopalnia znajduje się w sąsiedztwie ul. Dworskiej i mieści się częściowo na terenie Sokołowsko-Wilczowolskiego Obszaru Chronionego Krajobrazu.

Kobieta tłumaczy, że kilka lat wcześniej piasek wydobywała inna firma, jednak nie na taką skalę. Jak zaznacza, po jej zmianie lasy i pagórki zaczęły znikać w zastraszającym tempie.

- Taka firma nie powinna dostać pozwolenia na wydobycie piasku, bo niszczy ona pagórki, lasy. Totalnie niszczy krajobraz i to bardzo duży obszar - uważa nasza rozmówczyni.

Ta nie ukrywa bulwersacji całą tą sytuacją. Jak sama mówi, ubolewa nad niszczeniem rozległego terenu wielu mieszkańców sołectwa.

- Kiedy my budowaliśmy dom, to musieliśmy we wniosku o pozwolenie na budowę wpisać, jaki wpływ ma nasza budowa na krajobraz, a tutaj można ot tak zniszczyć pagórki, las, w imię czego? W imię jakiegoś zysku? - zastanawia się pani Elżbieta.

Kobieta przyznała w rozmowie z nami, że rozmawiała na zebraniu w gminie m.in. z wójtem Józefem Tęczą. - Nie tylko ja protestowałam. Pytałam się wójta, dlaczego wydał zezwolenie, to tylko wzruszył ramionami i powiedział, że nie będzie tak źle - wspomina i dodaje:

- Bardzo smutne, że ktoś tego nie docenia i pozwolił na całkowite zniszczenie tego terenu, a ktoś inny tego dokonuje.

Tutaj zakazy nie obowiązują

O komentarz do tej sprawy zwróciliśmy się w pierwszej kolejności do Józefa Tęczy, wójta dzikowieckiej gminy. - Działalność kopalni piasku w Wilczej Woli nie jest sprawą bieżącą. Kopalnia działa już wiele lat, z przerwą w eksploatacji piasku - zaznacza na wstępie włodarz.

Od szefa gminy usłyszeliśmy, że to wydobycie surowca realizowane jest na terenie, na którym obowiązują ustalenia miejscowego planu zagospodarowania przestrzennego z 27 lutego 2014 roku. Zgodnie z MPZP teren o powierzchni ponad siedmiu hektarów (7,1831 ha) przeznaczony został pod eksploatację piasku wydmowego ze złoża.

Wynika z niego, że zakazy wynikające z miejsca wydobycia w obszarze chronionego krajobrazu nie obejmują eksploatacji piasku wydmowego. Ma to związek z dopuszczeniem do jego realizacji w uchwalonym planie zagospodarowania przestrzennego.

- W związku z powyższym działalność kopalni piasku w Wilczej Woli nie wiąże się z łamaniem zakazów obowiązujących w odniesieniu do Sokołowsko-Wilczowolskiego Obszaru Chronionego Krajobrazu - podsumował wójt Tęcza.

Teren do rekultywacji

Udało nam się ustalić, że wydobycie sypkiego materiału zostało zapoczątkowane kilka lat temu przez firmę „Arkan" Wojciech Ząbczyk z Bud Głogowskich na podstawie koncesji udzielonej przez Marszałka Województwa Podkarpackiego. Koncesja wygasła w 2019 roku.

Po trzech latach przerwy kopalnia wznowiła swoją działalność w 2022 roku. Wówczas firma FHU „Kamko" Kamil Gil z Huciska w gminie Głogów Małopolski otrzymała koncesję na dalsze wydobycie piasku na części działki nr 5179/1.

- Po zakończeniu działalności teren wyeksploatowanego złoża będzie sukcesywnie rekultywowany w kierunku leśnym, poprzez wprowadzenie nasadzeń dostosowanych do warunków siedliskowych - uspokaja Józef Tęcza i dodaje na koniec:

- Udzielona koncesja Marszałka Województwa Podkarpackiego określa sposób wydobycia.

Nigdy bez konsultacji

Do sprawy odniósł się również Kamil Gil, właściciel firmy posiadający koncesję na wydobycie piasku na terenie Wilczej Woli.

Nasz rozmówca przyznał otwarcie, że nie prowadzi jeszcze wydobycia piasku. - Na chwilę obecną nie zacząłem tam eksploatacji, tylko cały czas doprowadzam to wszystko do porządku. Zdobyłem wszelkie stosowne pozwolenia, a w tym momencie czekam na decyzję o wyłączenie z produkcji leśnej - tłumaczy Gil.

Mężczyzna dodaje, że teren wymaga odpowiedniego przygotowania, chociażby ze względu na to, że do tej pory był mocno rozjeżdżony przez quady. Stąd część terenu w obrębie jego działki jest nieznacznie rozkopana. Było to konieczne, bo jak sam mówi, przeprowadzone przez niego badania chemiczne gleby wykazały podwyższoną zawartość kadmu.

Właściciel firmy „Kamko" zaznacza, że nic nie było rozkopywane bez konsultacji z sąsiadami oraz nadleśniczym. Jak słyszymy, jeśli była konieczność naruszenia drogi, to w innym miejscu tworzona była nowa droga dojazdowa, aby rolnik mógł dotrzeć do swojego pola.

- Kwestia jest tego typu, żeby było coś ładnie i dobrze, to pierwsze co musi być brzydko i źle. Ja jestem jeszcze na tym etapie, że jest brzydko i źle - podkreśla.

Żyć w zgodzie z sąsiadami

Kamil Gil przyznaje, że chciałby żyć w zgodzie z mieszkańcami i prowadzić to wydobycie w sposób zrównoważony, aby nie rodziło to konfliktów społecznych. - Zdaję sobie z tego sprawę, że nie ma takiej możliwości, aby żyć w zgodzie ze wszystkimi, bo zawsze jest ktoś, kto będzie miał inne zdanie, które oczywiście szanuję - zaznacza.

Nasz rozmówca tłumaczy, że do tej pory wybudował tam na własny koszt drogę, która była zapomniana przez kilkadziesiąt lat i ludzie teraz mogą po niej swobodnie jeździć. -Wybudowałem także most, żeby ludzie mogli nim jeździć i wywozić drzewo z lasu - mówi i dodaje:

- Rozmawiałem ze starostą, złożyłem deklarację, że będę żył w zgodzie ze społecznością lokalną, będę brał czynny udział w rozwoju społeczności lokalnej i partycypował w inicjatywach społecznych. Swoją działalnością będę starał się o poprawę infrastruktury wiejskiej - wylicza Gil.

Właściciel zaznacza także, że dba o czystość drogi od ul. Rzeszowskiej do ul. Dworskiej, gdzie często pozostawiane są śmieci. Zamówione w tartaku zostały przez niego także kubły na śmieci, które planuje postawić wzdłuż drogi. - Po latach doprowadzam zaniedbały teren do stanu, który będzie pozwalał mi na prowadzenie działalności - przyznaje.

- Zainwestowałem mnóstwo pieniędzy w to wydobycie, którego jeszcze de facto nie prowadzę. Dbałość o środowisko jest dla mnie priorytetem, bo to nie jest pierwsze wydobycie, które prowadzę. Prawdę mówiąc, ja nie wziąłem nawet stamtąd lwiej części nakładów, które poniosłem - dodaje.

Właściciel: Chcę pozostawić coś po sobie

Właściciel „Kamko"zaznacza, że nie miał do tej pory żadnych nieprzyjemności ze strony mieszkańców. - Staram się iść tak w przód, żeby nie stwarzać sytuacji konfliktowych. W tamtym roku zacząłem budować most i drogę, a teraz jestem aktualnie na etapie układania płyt do zaplecza socjalnego i stawiania wagi samochodowej - tłumaczy.

Nasz rozmówca przyznał, że starostwo powiatowe i zarząd dróg wydały zezwolenie, które stawia również pewne warunki. - Jestem zobowiązany, żeby te auta ważyły 40 ton, żeby nie zniszczyć dróg lokalnych i żeby każdy samochód spełniał warunki wyjazdu na drogę publiczną - nadmienia Kamil Gil.

- Jeżeli będzie potrzeba, to będę starał się wspierać gminę Dzikowiec usługami transportowymi w różnych inicjatywach. Poczuwam się do tego, aby ta okolica kwitła i żeby się rozwijała, mimo tego, że nie jestem jeszcze mieszkańcem powiatu kolbuszowskiego - podkreśla i dodaje na koniec:

- W miarę podstępującej eksploatacji chcę, żeby coś pozostawić po sobie.

Inspektorat bez interwencji

Jak natomiast sprawę komentuje Wojewódzki Inspektorat Ochrony Środowiska w Rzeszowie? Przedstawiciela tej instytucji zapytaliśmy, czy ktokolwiek interweniował w sprawie niszczenia terenu do WIOŚ.

- O okresie ostatnich lat inspektorzy WIOŚ w Rzeszowie nie prowadzili działań kontrolnych mających na celu stwierdzenie naruszeń standardów środowiskowych na terenie „kopalni" piasku w Wilczej Woli - tłumaczy Andrzej Adamski, kierownik delegatury w Tarnobrzegu i dodaje:

- Ponadto nie wpływały żadne interwencje dotyczące działalności podmiotu zajmującego się wydobyciem piasku na wskazanym terenie (okolice ul. Dworskiej).

Nasz rozmówca poinformował, że w tej sprawie mieszkańcy mogą zwrócić się do właściwego miejscowo Regionalnego Dyrektora Ochrony Środowiska. - Właściwość RDOŚ wynika z realizacji przez ten organ polityki ochrony środowiska w zakresie zarządzania ochroną przyrody - dodał przedstawiciel tarnobrzeskiej delegatury.

SOŁTYS NIE MA NIC PRZECIWKO

Edward Puzio, sołys Wilczej Woli w rozmowie z nami przyznał, że do tej pory nie docierały do niego skargi od mieszkańców na działalność firmy prowadzącej wydobycie piasku w jego miejscowości. Jak mówił, faktycznie jedna osoba miała pewne „ale", natomiast szef sołectwa osobiście nie uważa, że jest to problemem. Wręcz przciwnie - uznał, że jest to z korzyścią dla mieszkańców. Za przykład wskazał budowę mostu i naprawę drogi przez firmę, dzięki czemu rolnicy mają lepszy dostęp do swoich pól.

Mieszkanka Wilczej Woli uważa, że niszczone są pagórki i lasy na bardzo dużym obszarze. Jak jest faktycznie?

Kopalnia piasku znajduje się w sąsiedztwie ul. Dworskiej w Wilczej Woli.

eprasa.pl b005a19915

KOLBUSZOWA

Czterech chętnych na targowisko

Ponad 2,6 mln zł - to najwyższa z cen zaproponowanych za wykonanie pierwszego etapu targowiska miejskiego w Kolbuszowej. Gmina niebawem rozstrzygnie przetarg.

Cztery firmy chcą się podjąć budowy pierwszego etapu targowiska przy ul. Wolskiej w Kolbuszowej. Inwestycja obejmuje m.in. roboty instalacyjne (m.in. wykonanie kanalizacji), utwardzenie terenu (wykonanie dojść, dojazdów i budowę 8 miejsc postojowych), nasadzenie zieleni na placu głównym, montaż ławek i koszy oraz powstanie kontenera sanitarnego.

W 450 dni

Firma, która wygra ogłoszony przez gminę przetarg, będzie miała na zaprojektowanie i wykonanie targowiska 450 dni. Zadaszenie, które również było w planie, ma zostać wykonane w kolejnym etapie inwestycji. O podziale inwestycji na części zdecydowano ze względu jej wysokie koszty.

Wynik niebawem

Najdroższą z ofert złożyła firma Arkadiusz Nowak Art-Bud z Kolbuszowej Górnej (2 mln 678 tys. zł). Najtańszą - Rembisz Ryszard Rembisz z Zielonki (1 mln 908 tys. zł) i ta cena mieści się w kwocie zaplanowanej na to zadanie przez gminę Kolbuszowa. Przetarg nie został jeszcze rozstrzygnięty a wykonawca wybrany.

Dwa razy w tygodniu

Targowisko przy ul. Wolskiej czynne jest dwa razy w ciągu tygodnia: we wtorki i soboty. Można tam kupić m.in. ubrania, pościel, garnki, firanki, meble, zabawki, biżuterię, narzędzia ogrodnicze czy elektryczne. Obecnie to nieutwardzony plac, bez wyznaczonych miejsc do handlu czy parkingu. Jesienią klienci chodzą po błocie, a w lecie kurz osiada na sprzedawanych towarach. **js**

Na kolbuszowskim targowisku można znaleźć przeróżny asortyment.

GMINA MAJDAN KRÓLEWSKI

Miliony na nowe drogi

Majdańska gmina wyda prawie 5 mln zł na budowę dróg w Brzostowej Górze i Hucie Komorowskiej. Wiemy, kto zajmie się realizacją tej inwestycji.

Gminę czeka niemała i kosztowna inwestycja. Samorząd rozstrzygnął przetarg na budowę dwóch dróg na swoim terenie. Fundusze na ten cel mają częściowo pochodzić z rządowego funduszu Polski Ład.

Nowa jezdnia i chodnik

Postępowanie przetargowe zostało podzielone na dwa zadania. „Droga do Krząstków" ma mieć 5,5 metra szerokości nawierzchni asfaltowej. Pobocza zostaną utwardzone kruszywem kamiennym. Wzdłuż jezdni zostanie wybudowany chodnik o szerokości dwóch metrów. Zostaną także wyremontowane istniejące przepusty, powstaną rowy odwadniające oraz odwodnienie terenu.

Nowa jezdnia w Hucie Komorowskiej ma z kolei mieć 3,5 metra szerokości i utwardzone kamieniem pobocza. Aktualnie droga częściowo posiada nawierzchnię bitumiczną i gruntową. W ramach rozbudowy zostaną rozebrane istniejące ogrodzenia. Trakt stanowi dojazd do domów i zabudowy usługowej z istniejących dróg gminnych oraz łączy się z drogą wojewódzką nr 872.

Najtańsza z Łoniowa

Gmina planowała przeznaczyć na realizację obu inwestycji 4 mln 950 tys. złotych. Teraz wiemy już, że samorządowi uda się sporo zaoszczędzić. Przetarg wygrała bowiem firma, która zaoferowała, że wykona oba zadania za kwotę niespełna pół miliona niższą.

W postępowaniu wpłynęły cztery oferty. Ta najdroższa pochodziła od spółki „Remost" z Dębicy i opiewała na zawrotną kwotę 7 mln 440 tys. zł. Najtańsza zaś została przedstawiona przez przedsiębiorstwo „Drokam" z Łoniowa. To właśnie oferta tej firmy została wybrana jako najkorzystniejsza. Na wybór miała wpływ głównie cena oraz okres gwarancji i rękojmi.

Firma z województwa świętokrzyskiego będzie miała 430 dni na wykonanie obu traktów. **kz**

Tyle w przetargu zaoferowali poszczególni wykonawcy:
- „Remost" z Dębicy - 7 440 000 zł
- Konsorcjum firm: Lider - PBI Infrastruktura z Kraśnika oraz Partner - PBI WMB z Sandomierza - 5 424 674 zł
- Przedsiębiorstwo Robót Drogowych „Drokam" Tomasz Wojtas z Łoniowa - 4 486 286 zł (zwycięska oferta)
- Przedsiębiorstwo Drogowe ze Staszowa - 5 717 324 zł

Rozbudowa „Drogi do Krząstków" w Brzostowej Górze oraz traktu „Żwirownia - Sumarówka" w Hucie Komorowskiej znalazły się u wójta Jerzego Wilka na trzecim miejscu w jego osobistym zestawieniu priorytetowych inwestycji do realizacji na bieżący rok.

KOLBUSZOWA

Małe krokodylki w Kolbuszowej

Parada przedszkolaków przeszła ulicami Kolbuszowej. Ponad 300 dzieciaków bawiło się wspólnie w miejskim domu kultury.

We wtorek, 30 maja, ulicami Kolbuszowej przemaszerowała radosna i kolorowa parada małych krokodyli. Wystartowali z rynku przy ul. Plac Wolności, rozpoczynając swoją wesołą wędrówkę. Dzieci przebrane za urocze krokodylki i inne bajkowe postacie wraz z opiekunami z przedszkola wyruszyły z entuzjazmem i uśmiechem.

Przez ul. Mickiewicza, a następnie Ulicą Obrońców Pokoju, małe krokodyle pomaszerowały dumnie, wzbudzając zainteresowanie przechodniów. Radosny peleton zatrzymał się pod naszą redakcją, gdzie przedszkolaki serdecznie pozdrawiały przechodzących ludzi. Od dzieciaków dostaliśmy pamiątkowy dyplom i uroczego krokodylka, za co bardzo dziękujemy.

Kontynuując swój przemarsz, dzieciaki z uśmiechami na twarzach skierowały się w stronę Urzędu Miejskiego w Kolbuszowej. Tam również zatrzymały się na chwilę, by pozdrowić urzędników z burmistrzem Janem Zubą na czele.

Pod eskortą pań, policji i straży miejskiej, parada przeszła na plac miejskiego domu kultury. Tam czekały na nich liczne atrakcje i poczęstunek.

Na placu zapanowała radosna atmosfera, pełna śmiechu i zabawy. Dzieciaki tańczyły, śpiewały i dzieliły się swoją beztroską radością ze wszystkimi obecnymi.

Parada małych krokodyli w Kolbuszowej była nie tylko wspaniałą okazją do integracji i wspólnego świętowania, ale także wyrazem kreatywności i wyobraźni dzieci. Niezapomniane wspomnienia z pewnością będą towarzyszyć im na długo, a my dziękujemy za możliwość uczestnictwa w tym uroczystym wydarzeniu.

ap, bp

Przedszkolaki bardzo licznie i chętnie wzięły udział w tegorocznym festiwalu.

Dzieci tradycyjnie przebrały się w stroje krokodylków i nie tylko.

Udział w festiwalu to niezapomniane wrażenie dla najmłodszych mieszkańców powiatu kolbuszowskiego.

Więcej zdjęć na stronie www.korsokolbuszowskie.pl

eprasa.pl b005a19915

GMINA CMOLAS

Z najmniejszą szkodą dla mieszkańców

Bartosz Posłuszny
bposluszny@korso.pl

Nowa trasa krajowej „dziewiątki", w której skład wchodziłyby obwodnice Kolbuszowej i Nowej Dęby, ominąć ma także Cmolas. Gdzie poprowadzono by nową drogę?

W poniedziałek, 22 maja, odbyła się konferencja prasowa dotycząca nowego przebiegu drogi krajowej nr 9. W perspektywie kilku lat zyskać ma na tym Kolbuszowa i cały powiat kolbuszowski. Mowa m.in. o obwodnicach Kolbuszowej i Nowej Dęby, które mają zostać połączone.

Generalna Dyrekcja Dróg Krajowych i Autostrad w Rzeszowie przedstawiła dokładny plan. Docelowo ma powstać droga, która wyprowadzi ruch tranzytowy z naszego powiatu. Budowa nowego przebiegu DK9 poprawi też płynność transportu osobowego na kierunku Rzeszów - Radom i dalej do Warszawy.

Skróci się też czas przejazdu oraz bezpieczeństwo wszystkich uczestników ruchu. Realizacja inwestycji pozwoli także na likwidację, tzw. wąskich gardeł warunkujących spowolnienie ruchu pojazdów.

Łącznie z obwodnicami, cały odcinek nowej DK9 będzie liczył ok. 60 km.

Fot. B. Posłuszny

Eugeniusz Galek, wójt gminy Cmolas zaznaczył, że najważniejsze, żeby nowy przebieg drogi krajowej nr 9 był z pożytkiem, a nie szkodą dla mieszkańców Cmolasu i całej gminy.

Obwodnica Kolbuszowej

Dla obwodnicy Kolbuszowej opracowywane jest obecnie STEŚ-R. Ogłoszenie przetargu na realizację obwodnicy miasta w systemie projektuj i buduj planowane jest na połowę 2025 r., a zakończenie robót przewiduje się na wrzesień 2029 r.

Początek w Cmolasie i koniec na granicy Kupna i Widełki - to najbardziej prawdopodobna, ostateczna propozycja dużej obwodnicy Kolbuszowej. Wariant nr 4 zdaniem samorządowców miałby rację bytu, po korekcie i nosić nazwę 4.1.

Trasa miałaby przebiegać następująco: początek (strona wschodnia) zlokalizowany jest w gminie Cmolas na istniejącej drodze krajowej nr 9, gdzie na połączeniu z istniejącą drogą zaprojektowano skrzyżowanie SR-1 umożliwiające wjazd do miasta od strony północnej.

Na początkowym odcinku trasa przekracza kolejno linię kolejową nr 71 Ocice - Rzeszów, a następnie rzekę Przyrwa, po czym biegnie w kierunku południowo - wschodnim. Na połączeniu z drogą wojewódzką Mielec – Kolbuszowa – Sokołów Młp. zaprojektowano skrzyżowanie i kolejne z drogą powiatową Kolbuszowa – Werynia – Dzikowiec. Po korekcie obwodnica oddaliłaby się od ronda w Zarębkach i ominęła zabudowania, bez konieczności ich wyburzeń, co było w planie w wariancie nr 4.

Dalej droga biegnie w kierunku południowo wschodnim do granicy miejscowości Widełka i Kupno, gdzie zaprojektowano koniec obwodnicy na skrzyżowaniu SR-4 z drogą krajową nr 9. Skrzyżowanie to umożliwi wjazd do miasta od strony południowej.

W wariancie tym przewidziano przebudowę dróg powiatowych Kolbuszowa – Kopcie oraz Kolbuszowa Górna - Kłapówka, które poprowadzone zostaną nad lub pod obwodnicą. W km 8+324 planuje się budowę przejazdu gospodarczego umożliwiającego połączenie komunikacyjne obszarów położonych po obu stronach obwodnicy. Długość obwodnicy w tym wariancie wynosi 12,7 km.

Nowy przebieg DK9

Wszyscy zastanawiają się, jak poprowadzony zostanie nowy przebieg drogi krajowej nr 9, szczególnie w powiecie kolbuszowskim.

Według planu przedstawionego przed GDDKiA w Rzeszowie nowa obwodnica Nowej Dęby swoim zasięgiem obejmowałaby także Majdan Królewski i Komorów. Następnie powstać miałby łącznik pomiędzy wspomnianą obwodnicą Nowej Dęby a obwodnicą Kolbuszowej.

Łącznik tej przeszedłby przez pola za Hadykówką i Cmolasem, od strony Jagodnika i Ostrów, po czym złączyłby się ze wspomnianą obwodnicą Kolbuszowej i prowadził aż do Widełki. Tam DK9 po nowym śladzie poprowadziłaby kierowców aż do Rzeszowa.

Co z Cmolasem?

Po takim przedstawieniu nowego przebiegu „dziewiątki" Cmolas wbrew aktualnym obawom mieszkańców zostałby odciążony, a ze wsi wyprowadzony zostałby ciężki ruch, który aktualnie uprzykrza życie.

Rodzi się jednak pytanie, którędy mogłaby zostać poprowadzona czteropasmowa droga o parametrach szybkiego ruchu. Na Zakościelu nie ma na nią miejsca ze względu na zwartą zabudowę. Gdyby jednak oddalić ją i poprowadzić bliżej Trzęsówki, co uchroniłoby od wyburzeń domów, nowa trasa DK9 znacznie oddaliłaby się od istniejącej krajówki i wydłużyłaby się.

Eugeniusz Galek, wójt gminy Cmolas, we wtorek, 30 maja, w rozmowie z nami zaznaczył, że będzie on rozmawiał z GDDKiA w Rzeszowie o przebiegu nowej krajówki przez Cmolas. Zaznaczył, że widzi on kilka propozycji jej przebiegu, ale należy to omówić z dyrekcją GDDKiA.

Podkreślił on, że niezależnie od przebiegu DK9 najważniejsze jest to, aby poprowadzić ją z jak najmniejszą szkoda dla mieszkańców. - Aby obyło się bez wyburzania domów czy niszczenia gospodarstw - zaznaczył nasz rozmówca.

GMINA MAJDAN KRÓLEWSKI

Trawa po sam pas

Mieszkaniec Komorowa upomina się o wykoszenie traw na stacji PKP Podmurynia w jego miejscowości. Jak sam mówi, zarośla są po pas i od dawna nikt ich nie kosi.

Do naszej redakcji zgłosił się starszy mieszkaniec wsi Komorów. Jak twierdzi, stacja PKP nieopodal drogi lokalnej jest zarośnięta trawami. Sytuacja ma się powtarzać każdego roku.

- Pasuje, żeby ktoś tam wreszcie wykosił. Trawa jest po sam pas. Tak to nie powinno wyglądać. Co roku jest podobnie i nikt się tym nie interesuje - podkreśla mężczyzna.

W tej sprawie skontaktowaliśmy się z Janiną Wójtowicz, wicewójt majdańskiej gminy. Ta w rozmowie z nami uspokaja, że maszyny do koszenia traw są w dyspozycji i jeżdżą po całej gminie. Jak mówi, na tamtejszy dworzec również dojadą pracownicy i zrobią porządek. **kz**

KOLBUSZOWA

Samoobrona kobiet

Już niebawem w Kolbuszowej wszystkie chętne kobiety będą mogły skorzystać z darmowego kursu samoobrony.

Ministerstwo Obrony Narodowej wraz z Centralnym Wojskowym Centrum Rekrutacji i Dowództwem Generalnym Rodzajów Sił Zbrojnych organizuje bezpłatne szkolenia z samoobrony dla dorosłych Polek.

Przed dwa dni (22-23 lipca) wszystkie chętne kobiety będą miały szansę poznać tajniki samoobrony. Wydarzenie będzie organizowane na bulwarach nad Nilem w Kolbuszowej. W programie znalazł się trening podstaw samoobrony, rozmowa o zdrowym odżywianiu oraz zasady udzielania pierwszej pomocy. Zgłoszenia przyjmowane są pod nr. tel.: 694 426 087 lub mailowo: j.maciolek@ron.mil.pl.

Każda z uczestniczek szkolenia po jego ukończeniu otrzyma pamiątkowy certyfikat.

bp

GMINA CMOLAS

Będzie podwyżka

Bardzo możliwe, że już od 1 lipca mieszkańcy gminy Cmolas zapłacą więcej za ścieki i wodę. Podwyżka ma być jedynie kosmetyczna.

Jak dotąd mieszkańcy cmolaskiej gminy za metr sześcienny wody płacą 4,52 zł, przy dopłacie z urzędu 0,62 zł. Opłata za ścieki wynosi 4,62 zł za metr sześcienny, a gmina dopłaca 0,62 zł.

Wiele wskazuje na to, że mieszkańcy zapłacą więcej za usługę, najprawdopodobniej od 1 lipca. Na tę chwilę nie wiadomo, ile wyniosą podwyżki. Eugeniusz Galek, wójt gminy Cmolas, zapewnił, że jeżeli nastąpi podwyżka, będzie ona jedynie kosmetyczna, a odbiorcy bardzo tego nie odczują.

We wtorek, 6 czerwca, cmolascy radni podejmą uchwałę, dotyczącą określenia stawek dopłat, w zakresie zbiorowego zaopatrzenia w wodę i zbiorowego odprowadzania ścieków. **bp**

W SKRÓCIE

Nakrętki dla Julki

Plastikowe nakrętki wciąż można przynosić do naszej redakcji w Kolbuszowej. Pieniądze z ich sprzedaży trafią do chorej dziewczynki

Nasza redakcja cały czas angażuje się w zbiórkę nakrętek. Te, które przyniosą do redakcji nasi Czytelnicy, a także różne placówki, odbiera tata dwuletniej Julki Goli z Domatkowa.

Nakrętki możesz zostawić na korytarzu na piętrze budynku przy ul. Obrońców Pokoju 20 w Kolbuszowej, od poniedziałku do piątku między godz. 8 a 15. **red**

REKLAMA

REKLAMA

eprasa.pl b005a19915

Jubileuszowy festiwal

Festiwal Żywej Muzyki na Strun Dwanaście i Trzy Smyki, „W hołdzie muzykantom", po raz dziesiąty odbył się w Kolbuszowej (niedziela, 28 maja). Na scenie zaprezentowali się młodzi i jak i ci bardziej doświadczeni artyści.

Aby posłuchać „żywej" muzyki, zjechali się goście z najdalszych zakątków Podkarpacia.

Organizatorzy podkreślali ważność przekazywanie żywych tradycji muzycznych następnym pokoleniom.

Dla publiczności zaśpiewał Jan Hodór z Kolbuszowej Dolnej, który zajął 2. miejsce w swojej kategorii w przeglądzie „Pogórzańska Nuta" w Dynowie.

Na scenie wystąpili też młodzi artyści.

W 2013 roku odbył się pierwszy festiwal Żywej Muzyki na Strun Dwanaście i Trzy Smyki, w którym wzięli udział autentyczni najstarsi muzykanci skrzypkowie lasowiaccy: Jan Cebula, Władysław Pogoda, Jan Marek, Bronisław Płoch, Jan Marzec.

- Pomysł grania muzyki ludowej w jak najprostszy sposób został zainspirowany przez Miejski Dom w Kolbuszowej, pod wpływem „ostatniego Mohikanina polskiego folkloru", Władysława Pogody - podkreślali organizatorzy festiwalu żywej muzyki.

ap

Więcej zdjęć na stronie www.korsokolbuszowskie.pl

Seniorzy chcą się spotykać

Prawie 200 osób wzięło udział w pikniku majówkowym zorganizowanym w skansenie w Kolbuszowej przez miejscowy Polski Związek Emerytów, Rencistów i Inwalidów.

Kolbuszowski związek po raz kolejny zorganizował majówkę, której uczestnicy mieli okazję spędzić czas w pięknym otoczeniu kolbuszowskiego skansenu. We wtorkowym wydarzenie (23 maja) wzięli udział także seniorzy z sąsiednich miast, takich jak Głogów Małopolski i Sędziszów Małopolski.

Spotkanie rozpoczęto od odśpiewania majówki przy zabytkowej kapliczce. Modlitwę poprowadził ks. Lucjan Szumierz, proboszcz kolbuszowskiej kolegiaty.

- Jest tyle kapliczek koło domów omadlanych. Są miejscowości, gdzie ta tradycja jest kultywowana i która wciąż istnieje. Ludzie się nie wstydzą się i potrafią wyjść, nawet w tych mniejszych miastach, i modlić się przy nich - mówił już po nabożeństwie duchowny.

Odbyły się równie zawody sportowo-rekreacyjne dla seniorów. Zmagali się oni z takimi dyscyplinami jak m.in. wiązanie krawatu, rzut ringo do celu czy slalom z piłeczką na łyżce.

- Cieszę się, że ta nasza znajomość się zacieśnia. Seniorzy się integrują. Jeździmy na wspólne wycieczki. Prawda jest taka, ze osoby starsze chcą się spotykać, tylko potrzebują kogoś, kto takie spotkania będzie organizował. Mnie się jeszcze chce (śmiech, przyp. red.) - przyznała Zenona Chodorowska, szefowa kolbuszowskich seniorów.

Joanna Serafin

Fot. J.Serafin (3)

Majówkę przy kapliczce poprowadził ks. Lucjan Szumierz, proboszcz kolbuszowskiej kolegiaty.

Nad tym, aby konkurencje były prawidłowo wykonywane, czuwała m.in. Zenona Chodorowska.

Seniorzy chętnie pozowali do wspólnych zdjęć. Tych sporo mamy na korsokolbuszowskie.pl.

eprasa.pl b005a19915

Elżbieta Wróbel z krzyżem zasługi

Joanna Serafin
jserafin@korso.pl

Elżbieta Wróbel, która gminą Niwiska kieruje od 17 lat, otrzymała Złoty Krzyż Zasługi. Odznaczenie mieszkańce powiatu kolbuszowskiego wręczył w czwartek (25 maja) prezydent Andrzej Duda.

Z okazji Dnia Samorządu Terytorialnego prezydent wręczył ordery i odznaczenia państwowe osobom zasłużonym w działalności na rzecz samorządu terytorialnego w Polsce. Wśród uhonorowanych osób znalazła się Elżbieta Wróbel, wójt gminy Niwiska. Z rąk głowy państwa otrzymała ona Złoty Krzyż Zasługi.

- Dziękuję za pracę i służbę dla Rzeczypospolitej, dla tego co jest istotą samorządu - dla mieszkańców - powiedział Andrzej Duda i zaznaczył, że samorząd terytorialny przez ostatnie dziesięciolecia z pewnością bardzo dobrze przysłużył się Rzeczypospolitej i nam wszystkim.

W samorządzie od 1990 roku

Elżbieta Wróbel, w rozmowie z nami, przyznaje, że Złoty Krzyż Zasługi, który otrzymała, jest dla niej dużym wyróżnieniem. Jak przyznała, od 42 lat pracuje z ludźmi, a w to, co robi, wkłada całe serce. Jej przygoda z samorządem rozpoczęła się w 1990 roku i trwa do dzisiaj.

- Jestem bardzo dumna z tego, że doceniono to, co robię. Znalazłam się w gronie osób odznaczonych przez prezydenta, co jest również zasługą mieszkańców, radnych, sołtysów oraz pracowników urzędu gminy, z którymi mam i miałam możliwość przez tyle lat pracować - powiedziała wójt gminy Niwiska.

Jest trudniej niż przed laty

Nasza rozmówczyni przyznała, że praca w samorządzie, patrząc z perspektywy lat, jest coraz trudniejsza. Zmieniają się czasy, możliwości oraz mieszkańcy.

- Mimo wszystko mogę powiedzieć, że lubię to, co robię. Wójt to stanowisko, gdzie spotykam się z różnymi sprawami i mieszkańcami, którym trzeba doradzić, pomóc i poszukać sposobu na rozwiązanie problemu. Niestety często nie jesteśmy w stanie zrobić wszystkiego, czego ludzie oczekują, ponieważ ograniczają nas przepisy. Nie wszystko jest tak, jak chcieliby tego mieszkańcu - dodała nasza rozmówczyni.

Elżbieta Wróbel pełniła m.in. funkcję kierownika biblioteki w Niwiskach. Była sekretarzem gminy, radną gminną i radną powiatową. Od 2002 roku pełniła funkcję sekretarza powiatu kolbuszowskiego, a w 2006 roku została wybrana po raz pierwszy wójtem gminy Niwiska.

Elżbieta Wróbel, w rozmowie z nami, przyznaje, że Złoty Krzyż Zasługi, który otrzymała, jest dla niej dużym wyróżnieniem. Na zdjęciu z prezydentem Andrzejem Dudą.

Mam do wypełnienia misję

Jubilat przyznał, że wtorkowa uroczystość przyniosła mu wiele radości i wzruszenia. Zorganizowano ją w szkole, do której chodził nie tylko on, ale i jego brat Józef.

Pochodzący z Weryni (gmina Kolbuszowa) Franciszek Batory świętował we wtorek (23 maja) 94. urodziny. Uroczystość z tej okazji zorganizowano w szkole w Weryni, która nosi imię jego brata - kpt. Józefa Batorego.

Franciszek Batory urodził się w 1929 roku w Weryni. Mieszkaniec Kolbuszowej jest bratem zamordowanego Józefa Batorego, członka IV Zarządu Głównego Wolność i Niezawisłość. Ich ojciec Jan był aktywnym członkiem Stronnictwa Ludowego. W czasie niemieckiej okupacji pomagał rodzicom w prowadzeniu gospodarstwa rolnego. Pełnił też rolę kuriera druków konspiracyjnych.

W 1945 roku został aresztowany na trzy miesiące. Po zdaniu matury rozpoczął studia historyczne na Katolickim Uniwersytecie Lubelskim. Z powodu „złego pochodzenia" został zmuszony do rezygnacji.

Osiem lat później został wcielony do wojska i skierowany do tzw. Wojskowych Batalionów Pracy, gdzie pracował w KWK „Generał Zawadzki" w Dąbrowie Górniczej. Następnie ukończył studia pedagogiczne i przez wiele lat pracował jako nauczyciel w Kolbuszowej.

Mając 21 lat, Franciszek Batory był świadkiem procesu IV Zarządu Głównego WiN, który zakończył się skazaniem na śmierć, m.in. jego starszego brata Józefa. O wydarzeniach na sali sądowej opowiada od wielu lat młodzieży, jeżdżąc po szkołach na terenie kraju. Za to, co robi, był wielokrotnie oznaczany m.in. nagrodami państwowymi.

- Nie mogę siedzieć w domu, kiedy mam do wypełnienia misję - powiedział w rozmowie z Korso.

Jubilat przyznał, że wtorkowa uroczystość przyniosła mu wiele radości i wzruszenia. Zorganizowano ją w szkole, do której chodził nie tylko on, ale i jego brat Józef.

Pana Franciszka zapytaliśmy o to, czego możemy mu życzyć z okazji 94. urodzin. - Tego, abym mógł wypełniać dalej rolę, do której jestem zobowiązany. Jestem jednym z ostatnich świadków rozprawy, na której sądzono bohaterów narodowych. Kto opowie o tym, jak to wszystko wyglądało? Jak ich sądzono? Jako świadek historii mam wewnętrzny nakaz, aby to robić i opowiadać o tym procesie młodzieży i studentom - powiedział jubilat.

Joanna Serafin

Główne nabożeństwo z procesją wokół kościoła odprawiono w środę (24 maja) wieczorem.

W parafii w Kolbuszowej Górnej obchodzono uroczystość odpustową ku czci Najświętszej Maryi Panny Wspomożycielki Wiernych.

W trakcie odpustu świętowano 60. rocznicę święceń kapłańskich ks. prałata Bolesława Margańskiego. Duchowny urodził się 13 grudnia 1939 roku w Kolbuszowej Górnej. Święcenia kapłańskie przyjął 29 czerwca 1963 roku.

- Było nas 35, którzy tego dnia przyjęli święcenia z rąk biskupa Jerzego Ablewicza. Zostało nas tylko kilku - wspominał prałat w czasie środowej uroczystości, dziękując jednocześnie wszystkim kapłanom i osobom świeckim za obecność i modlitwę.

Parafia w Kolbuszowej Górnej powstała ponad 30 lat temu. W sierpniu 1994 roku setki mieszkańców wsi i sąsiednich miejscowości wzięło udział w poświęceniu i wmurowaniu kamienia węgielnego w nowo wybudowanym kościele.

Pierwszym proboszczem i budowniczym świątyni był ks. Czesław Zagórski. Po śmierci duchownego obowiązki proboszcza pełnił ks. Bogusław Bembenik. Od sierpnia 2007 roku parafią kieruje ks. Stanisław Krasoń. **js**

POWOŁANIA Z PARAFII

- ks. Michał Tokarz, ur. 1915, wyświęcony 1941 w Tarnowie, zmarł 1998, Diecezja Tarnowska.
- s. Joanna Benedykta Rząsa, ur. 1936, profesja zakonna u Sióstr Benedyktynek 1955, zmarła 2007 Przemyśl.
- s. Zofia Chmielowiec, ur. 1937, profesja zakonna u Sióstr Benedyktynek 1956, Przemyśl.
- ks. Adam Tylutki, ur. 1938, wyświęcony 1964 w Kolbuszowej, pracuje w parafii Sadlinki, Diecezja Elbląska.
- ks. Franciszek Starzec, ur. 1939, wyświęcony 1963 w Olsztynie, pracuje w parafii Nawiady, Archidiecezja Warmińska.
- ks. Bolesław Margański, ur. 1939, wyświęcony 1963 w Tarnowie, pracuje w Wyższym Seminarium Duchownym w Tarnowie, Diecezja Tarnowska.
- ks. Adam Wiktor ur. 1945, wyświęcony 1971 w Warszawie, Jezuita, zmarł 1999 w Bytomiu.
- ks. Jan Klubek, ur. 1956, wyświęcony 1982 w Obrze, Oblat, pracuje w Konstantynowie Łódzkim.
- ks. Janusz Głąbiński, ur. 1960, wyświęcony 1986, pracuje w USA.
- ks. Ryszard Kochanowicz, ur. 1963, wyświęcony 1988 w Tarnowie, pracuje w parafii Zalesie, Diecezja Tarnowska.
- ks. Grzegorz Miszczak, ur. 1965, wyświęcony 1991 w Przemyślu, pracuje w parafii Turbia, Diecezja Sandomierska.
- ks. Kazimierz Soleński, ur. 1965, wyświęcony 1990 w Tarnowie, pracuje w parafii Wojnarowa, Diecezja Tarnowska.
- ks. Bogusław Soleński, ur. 1966, wyświęcony 1991 w Tarnowie, pracuje w parafii Miłosierdzia Bożego w Tarnowie, Diecezja Tarnowska.
- ks. Wojciech Serafin, ur. 1968, wyświęcony 1994 w Olsztynie, pracuje w parafii św. Ojca Pio z Pietrelciny w Mrągowie, Archidiecezja Warmińska.
- ks. Artur Pytlak, ur. 1970, wyświęcony 1996 w Rzeszowie, pracuje w parafii Zelów, Diecezja Łódzka.
- ks. Krzysztof Cieśla, ur. 1982, wyświęcony 2007, pracuje w parafii św. Jadwigi Królowej w Rzeszowie, Diecezja Rzeszowska.

(źródło: kolbuszowa-gorna.pl)

R
eprasa.pl b005a19915

Piknik po zdrowie Nikolki

Niedziela (28 maja) upłynęła pod znakiem charytatywnego pikniku rodzinnego dla Nikoli Rożek w Bukowcu (gm. Kolbuszowa). Rodzice dziewczynki dziękowali za wsparcie.

Rodzinna impreza odbyła się na placu przy szkole. Wielu mieszkańców tego niewielkiego sołectwa uczestniczyło w tym wydarzeniu.

Na spotkaniu obecni byli rodzice dziewczynki, którzy publicznie wyrazili wdzięczność wszystkim za nieustanne wsparcie i pomoc w procesie leczenia Nikolki. Podkreślali, że udało się rozszerzyć zakres rehabilitacji, co zaowocowało znaczną poprawą jej stanu zdrowia.

- To dla nas naprawdę ogromne wsparcie. Dziękujemy za okazane serce, poświęcony czas i dobroć, jakiej doświadczamy z państwa strony w drodze do pełnej sprawności naszej córki. Dziękujemy za każdy gest - mówiła mama dziewczynki i dodała:

- Dzięki zebranym funduszom dostaliśmy możliwość poszerzenia zakresu rehabilitacji Nikoli. Obecnie pracujemy z wieloma specjalistami, dzięki czemu w chwili obecnej Nikola podejmuje pierwsze próby jedzenia doustnego.

Na zakończenie rodzice dodali, że na Nikolę czekają kolejne konsultacje zarówno w Polsce, jak i prawdopodobnie za granicą, we Włoszech. Podkreślili, że w tym procesie konieczne jest uzbrojenie się w cierpliwość. W planach jest także operacja klatki piersiowej.

- Na to wszystko potrzeba jednak dużo czasu i cierpliwości. Chcę, żebyście wiedzieli, że to właśnie dzięki waszej pomocy, waszemu wsparciu jesteśmy właśnie na tym etapie i nie zamierzamy się poddawać - podsumowała mama Nikolki.

kz

WALECZNA DZIEWCZYNKA

Nikola przyszła na świat jako trzymiesięczny wcześniak. Lekarze nie przypuszczali, że guz, z którym się narodziła, jest początkiem tak poważnej choroby. Dziewczynka trafiła do Uniwersyteckiego Szpitala Dziecięcego w Krakowie, gdzie przeprowadzono biopsję.
Po długim leczeniu powróciła do domu, jednak niedługo potem radiolodzy zauważyli zmianę wielkości guza. W Polsce lekarze nie są skłonni przeprowadzić operacji. Nikola Rożek, pomimo swojego schorzenia, jest uśmiechniętym i radosnym dzieckiem. Bardzo lubi spotykać się z przyjaciółmi. Uwielbia tańczyć i śpiewać.

Fot. K. Ząbczyk (3)

Występy najmłodszych były chętnie nagrywane i gromko oklaskiwane przez rodziców.

Specjalne przedstawienie na Dzień Mamy przygotowały dzieci z miejscowej szkoły.

Rodzice Nikoli Rożek podziękowali publicznie wszystkim, którzy wspierają ich na co dzień w leczeniu córeczki.

Rodzinnie w Majdanie

Piękna i słoneczna niedziela zachęciła wielu mieszkańców gminy Majdan Królewski i nie tylko do wzięcia udziału w rodzinnym pikniku, który odbył się na placu szkolnym majdańskiej szkoły podstawowej.

W niedzielę, 28 maja, przy Publicznej Szkole Podstawowej im. M. Skłodowskiej-Curie w Majdanie Królewskim odbył się piknik rodzinny. Na imprezę przyszły tłumy mieszkańców.

Na scenie, w pokazie talentów, zaprezentowali się uczniowie. Odbył się także mini koncert dla mamy i taty w wykonaniu uczniów klas 1-3. Z kolei uczniowie klasy 4 zaprezentowali przedstawienie pt. Witajcie w naszej bajce.

Publiczność mogła podziwiać także występy mażoretek oraz Zespołu Królewiacy. Mieszkańcy spotkali się także z amerykańskimi żołnierzami, którzy zaprezentowali swoje wozy bojowe i chętnie pozowali do zdjęć.

Na dzieci czekały liczne atrakcje - dmuchańce, przejażdżki na kucykach, malowanie twarzy i wiele innych. Piknik przyciągnął tłumy mieszkańców, którzy świetnie bawili się w niedzielne popołudnie.

bp

Na scenie zaprezentował się Zespół Królewiacy.

Fot. B. Posłuszny (3)

Mieszkańcy bardzo licznie wzięli udział w niedzielnym pikniku.

Podczas pikniku wybrano także króla i królową.

Więcej zdjęć na stronie www.korsokolbuszowskie.pl

eprasa.pl b005a19915

Na nogach do Leżajska

Spora grupa wiernych wyruszyła na pieszą pielgrzymkę z Raniżowa do Leżajska. Podobna pielgrzymka została zorganizowana w Cmolasie.

Tradycją już stała się piesza pielgrzymka z Raniżowa do Leżajska. Tak było i tym razem. W sobotni ranek (27 maja), skoro świt, liczna grupa wiernych wyruszyła spod raniżowskiego kościoła. Bogdan Piekut, proboszcz parafii w Raniżowie, przed wyjściem pobłogosławił pielgrzymów, modląc się o pomyślną i dobrą podróż. Wierni do pokonania mieli niecałe 40 km drogi do sanktuarium w Leżajsku.

Podobna pielgrzymka wyruszyła w piątek, 26 maja, z Sanktuarium Przemieniania Pańskiego w Cmolasie. Wierni w tym przypadku wzięli udział w dwudniowej drodze do leżajskiego sanktuarium. Noc tradycyjnie spędzili w Sokołowie Małopolskim. **bp**

Fot. B. Posłuszny (6)

W dwudniowej pielgrzymce wzięło udział kilkadziesiąt osób.

CMOLAS

Pielgrzymom towarzyszył ks. Marek Kędzior, proboszcz cmolaskiej parafii.

Wierni z uśmiechami na twarzach i śpiewem na ustach szli w pielgrzymce do Leżajska.

RANIŻÓW

Wierni wyruszyli o godz. 5.30, by dotrzeć do celu na czas.

Mieszkańcy bardzo licznie wzięli udział w jednodniowej pielgrzymce.

Śpiew pielgrzymów, idących do Leżajska, słychać było w całej okolicy.

Więcej zdjęć na stronie www.korsokolbuszowskie.pl

eprasa.pl b005a19915

Jeden z dziesięciu z Zielonki

Tomasz Kolano, mieszkaniec Zielonki (gmina Raniżów), wystąpił w 12. odcinku programu Jeden z dziesięciu. Został zwycięzcą. To nie pierwszy jego występ w tym programie.

Teleturniej Jeden z dziesięciu emitowany przez TVP2 składa się z 3 etapów. W pierwszym zawodnicy otrzymują po dwa pytania. Odpowiedź przynajmniej na jedno z nich umożliwia udział w drugim etapie. W kolejnej rundzie zawodnicy sami wyznaczają, który z przeciwników ma odpowiadać.

Troje ostatnich zawodników, którzy zachowają przynajmniej jedną szansę, przechodzą do finału.

Pierwszy i drugi etap

Tomasz Kolano, mieszkaniec Zielonki, po raz kolejny spróbował swoich sił w popularnym i lubianym przez widzów teleturnieju.

W pierwszym etapie usłyszał od prowadzącego dwa pytania, na które udzielił poprawnych odpowiedzi. W kolejnym, drugim etapie przeciwnicy pana Tomasza wyznaczyli go do odpowiedzi pięć razy.

Finał Tomasza Kolano

Tomasz Kolano z Zielonki zachował jedną szansę i zmierzył się w finale z dwoma zawodnikami. Mieszkaniec gminy Raniżów wygrał odcinek, zdobywając 181 punktów.

To nie pierwszy występ Tomasza Kolano w popularnym teleturnieju. Wystąpił on w Jednym z dziesięciu w 2015 i w 2018 roku.

Odcinek z udziałem mieszkańca Zielonki można obejrzeć na stronie internetowej vod.tvp.pl.

bp

Pytania, które otrzymał podczas programu (w pierwszym i drugim etapie) Tomasz Kolano z Zielonki

- **Który pisarz jest twórcą postaci Wiedźmina Gerarda?**
  Odp. - Andrzej Sapkowski (dobra odpowiedź)
- **Co oznacza słowo absencja**
  Odp. - Nieobecność (dobra odpowiedź)
- **Czyim imieniem nazwane jest schronisko PTTK nad Morskim Okiem?**
  Odp: Tytusa Chałubińskiego (błędna odpowiedź)
  Poprawna odpowiedź - Stanisława Staszica
- **Anatomia człowieka. Biceps to mięsień dwugłowy czy trójgłowy ramienia?**
  Odp. Dwugłowy (dobra odpowiedź)
- **Podania i legendy. Jak nazywa się rozbójnik, na którego w piekle czeka łoże nabite ostrymi kolcami?**
  Odp. Madejowe łoże (dobra odpowiedź)
- **Matematyka. Ile wynosi obwód koła, jeśli jego średnica wynosi 1?**
  Odp 2ϖr (błędna odpowiedź)
  Poprawna odpowiedź - ϖ, czyli 3,14...
- **Język polski. Nie, niech albo czy, które to są części mowy?**
  Odp. Partykuły (poprawna odpowiedź)

Fot. Zrzut ekranu z programu Jeden z Dziesięciu

Tomasz Kolano, mieszkaniec Zielonki (gmina Raniżów), wystąpił w jednym z odcinków programu Jeden z dziesięciu.

Z UCZNIAMI W KUCHNI

Pieczywo z kwiatem czarnego bzu

Julia Biestek, uczennica pierwszej klasy technikum żywienie z Zespołu Szkół Agrotechniczno-Ekonomicznych w Weryni, podsyła przepis na pyszne pieczywo.

Przepis na 1 bochenek chleba lub 12 bułek

Składniki:

- 500 g mąki pszennej (można użyć chlebowej)
- 300 ml maślanki ewentualnie mleka
- 20 g drożdży
- 10 g soli morskiej
- 5 g cukru
- skórka otarta z 1 cytryny
- woda
- 7 dużych baldachimów z kwiatami czarnego bzu (same kwiatki, bez łodyżek)

Wykonanie:

W małej miseczce wymieszać drożdże, cukier, po łyżce mąki, maślanki i zostawić do wyrośnięcia.

W większej misce wymieszać przesianą mąkę, sól, otartą skórkę z cytryny oraz kwiatki. Dodać wyrośnięte drożdże oraz maślankę zagnieść elastyczne ciasto. - Ja dolałam tak około 50-80 ml wody, by ciasto nie było za gęste - tłumaczy Julka.

Wyrobione ciasto odstawić pod przykryciem na ok. godzinę do wyrośnięcia, po tym czasie jeszcze raz dobrze wyrobić ciasto i można już formować bułki lub chleb.

Z wyrośniętego ciasta uformować jeden bochenek, umieścić w natłuszczonej i wysypanej mąką formie keksowej lub uformować około 12 bułek, które ułożyć na blasze wyłożonej papierem do pieczenia, przykryć i zostawić do wyrośnięcia na około 1-2 godzin, aż podwoi objętość.

Teraz można je naciąć. Piec w naparowanym piekarniku w temperaturze 200 stopni bułki około 25 minut, chleb 45 minut. Upieczony chleb czy bułki wystudzić bez formy na kratce.

ap

Fot. ZSAE w Weryni

Zapach, który unosi się podczas pieczenia, jest nie do opisania.

Z UCZNIAMI W OGRODZIE

Kwietna łąka

Idealnie przystrzyżony trawnik jest już niemodny. Teraz wszyscy stawiają na eko, a przede wszystkim na to, aby zadbać o pszczoły. Uczniowie z Weryni na terenie swojej szkoły założyli kwietną łąkę.

Łąka kwietna to prawdziwy raj dla owadów i piękno dla oka. - Uczniowie kształcący się na kierunku technik architektury krajobrazu w Zespole Szkół Agrotechniczno-Ekonomicznych, podjęli się kolejnego wyzwania i wspólnymi siłami założyli szkolną łąkę kwietną - mówi w rozmowie z Korso Imina Piłat.

Zadanie to wymagało przygotowania terenu, oczyszczenia, wyrównania i po wykonaniu tych prac uczniowie przystąpili do wysiewu mieszanki nasion.

- Wprawdzie na efekt końcowy trzeba jeszcze trochę poczekać, ale już teraz cieszymy się z wykonanej pracy i wypatrujemy pierwszych oznak wschodzącej łąki - dodaje pedagog. Akcja została zorganizowana w ramach projektu Krok w nowoczesne kształcenie zawodowe. Dzięki tego typu działaniom młodzież poszerza swoją wiedzę w zakresie proekologicznych sposobów zagospodarowania terenów zieleni oraz kształtuje postawę przyjazną naturze – tak ważną w zawodzie architekta krajobrazu.

ap

Pracy było mnóstwo. Uczniowie chętnie się w nią zaangażowali.

Fot. ZSAE w Weryni (2)

Podczas pracy nikt się nie obijał. Znalazł się też czas na zrobienie pamiątkowego zdjęcia.

eprasa.pl b005a19915

AFISZ

Muzeum Kultury Ludowej w Kolbuszowej

25 PREZENTACJE TWÓRCZOŚCI LUDOWEJ LASOWIAKÓW i RZESZOWIAKÓW

skansen
muzeum kultury ludowej
w kolbuszowej
www.muzeumkolbuszowa.pl

4 CZERWCA 2023
GODZ. 12.30 – 19.00

Wstęp: 25 i 17 zł
70 zł bilet rodzinny
dzieci do 7. roku życia wstęp bezpłatny

KORSO KORSO.pl

GN GALERIA NAD NILEM

03 CZERWCA
9:00 - 13:00

Patronat medialny
Kolbuszowa lokalnie.pl
radio leliwa Mielec 102,4 FM
KORSO.pl kolbuszowskie

Wszystkie serca znad Nilu dla Karolka!

Karol Pacyna
KAROLEK CZEKA NA TWOJĄ POMOC!

Zespół Ludowy "Górniacy" z Kolbuszowej Górnej

Występ 3 czerwca godzina 9:45
Galeria nad Nilem
Michał Stochel
Półfinalista w Mam Talent zagra w duecie z Bartłomiejem Widełka. Laureaci wielu konkursów akordeonowych ogólnopolskich i międzynarodowych.

Występ 3 czerwca godzina 10:30
Galeria nad Nilem
Zespół Śpiewaczy Górniacy, Zdobywcy I miejsca w kategorii "zespoły śpiewacze" w Przeglądzie Kapel, Śpiewaków i Instrumentalistów Ludowych „Pogórzańska Nuta"

Występ 3 czerwca godzina 11:45
Galeria nad Nilem
Maciej Draus
uczestnik "The Voice of Poland" zachwycił jury, w tym przede wszystkim Justynę Steczkowską, która wybrała go do swej drużyny.

9:00 - 13:00 KIERMASZ (Kiełbaski z grilla, ciasta, ciasteczka, proziaki, chleb ze smalcem, smoothie, popcorn)
Dochód z całego kiermaszu zostanie przeznaczona na zbiórkę dla Karolka!

ATRAKCJE!

9:00 - 13:00 STOISKO Z LEGO I ROBOTAMI/ WARSZTATY Z PROGRAMOWANIA I ROBOTYKI
ŻYWA MASKOTKA: ROBOT, LUDZIK LEGO
9:00 - 13:00 POKAZ STRAŻACKI OSP WIDEŁKA
9:15 PIERWSZA TURA LICYTACJI
9:00 - 9:30 Robienie kartek dla Karolka
9:30 - 9:45 Quiz dla dzieci z nagrodami
10:00 -10:30 Zamykanie w bańce mydlanej
10:30 -11:15 Tatuaże Brokatowe
11:30 -12:00 Zamykanie w bańce mydlanej
12:00 - 12:30 Robienie kartek dla Karolka
12:15 -13:00 LICYTACJA CIĄG DALSZY
12:45 -13:00 Quiz 2 dla dzieci z nagrodami

Piknik charytatywny dla Julki Goli

2 czerwca 2023 r.
plac przy Szkole Podstawowej w Domatkowie

PLAN WYDARZENIA

16:00 ROZPOCZĘCIE PIKNIKU ZABAWY DLA DZIECI Z ANIMATORAMI
17:00 WYSTĘPY UCZNIÓW SP DOMATKÓW I SP BUKOWIEC
18.00 LICYTACJE I
18.30 WYSTĘP ZESPOŁU LUDOWEGO "GÓRNIACY"
19.30 LICYTACJE II

20:00 KONCERT GWIAZDY WIECZORU
"KORDIAN"

Urodziła się w 2018 roku z wieloma wadami – rozszczepem kręgosłupa odcinka lędźwiowego-lędźwiowo-krzyżowego, stopami końsko-szpotawymi, pęcherzem neurogennym, niedowładem wiotkim kończyn dolnych oraz dysplazją stawów biodrowych. Wymaga stałej opieki lekarskiej oraz ogromu różnych rehabilitacji i treningi. Oprócz tego, koniecznie musimy zaopatrzyć ją w sprzęt ortopedyczny.

To wszystko może się udać tylko z Państwa Pomocą!
Wspólnie możemy sprawić, że na twarzy Julki pojawi się uśmiech!

Atrakcje:

-DLA DZIECI:
- malowanie buziek, zaplatanie kolorowych warkoczyków, bańki mydlane, zabawy z chustą, wizyta maskotek, tańce z pomponami, gry i zabawy rodzinne, familiada
- dmuchane zjeżdżalnie
- popcorn, wata cukrowa

Poza tym:
- zabawy z alpakami
- przejazd bryczką,
- parada motocykli,
- pokazy strażackie,
- gry fantowe,
- licytacja atrakcyjnych voucherów,
- stanowisko kosmetyków Mery Kay

Gastronomia:
- grill
- ciepłe posiłki
- kawa/herbata/napoje
- kiermasz ciast i ciastek
- degustacja lokalnych smakołyków

Organizatorzy :
, SP Domatków, Rada Rodziców, OSP Domatków

Fundacja Serca dla Maluszka

RAZEM MOŻEMY WIĘCEJ !

Wienerberger BOMAR DELTA STAUT ASERTO Z.m-Lubera Sp. z o.o.
Lokalni sponsorzy

ZLOT MOTOCYKLOWY 3.06.2023

PARAFIA Św. Brata Alberta w Kolbuszowej

PLAN:
10.30 – zbiórka na parkingu przy kościele
11.00 – Eucharystia i poświęcenie motocykli
12.30 – parada w kondukcie ulicami miasta na stadion.

Dla uczestników Zlotu wejście na skansen gratis oraz możliwość nabycia pamiątkowej blachy.

Podczas Kamiliady i olimpiady sportowej przedszkolaków dla wszystkich możliwość oglądania i zrobienia pamiątkowych zdjęć przy motocyklach.

Patronat Honorowy:
Burmistrz Miasta Kolbuszowa
Patronat Medialny:
Telewizja Rzeszów
Korso Kolbuszowskie
Organizatorzy:
- Parafia Św. Brata Alberta w Kolbuszowej
- Fundacja na rzecz Kultury Fizycznej i Sportu w Kolbuszowej

Współorganizatorzy:
- Zarząd Osiedla nr: 1, 2 i 3

R

eprasa.pl b005a19915

MALOWANIE DACHÓW

■ bezpłatna wycena ■ faktura VAT ■ gwarancja ■ dostarczamy materiały

ZADZWOŃ: 661 373 345

SKUP BMW WSZYSTKICH MODELI
starszych, młodszych, całych, uszkodzonych oraz Anglików.
Do 20 000 zł.
Tel. 793 282 882

USŁUGI AUTOLAWETĄ
Tel. 793 282 882

ROZBIÓRKI I WYBURZENIA
budynków wraz z uprzątnięciem terenu
Tel. 889-136-528

KASACJA POJAZDÓW
• Wystawiamy zaświadczenia kasacji.
• Odbieramy auta własnym transportem.
• Płacimy gotówką.
NAJLEPSZE CENY
Auto Port KOLBUSZOWA I OKOLICE
Tel. 515 100 100

AUTO ZŁOM KOSOWY
SKUPUJEMY SAMOCHODY DO WYREJESTROWANIA, WYSTAWIAMY ZAŚWIADCZENIA. ODBIÓR OD KLIENTA WŁASNYM TRANSPORTEM. PŁATNE PRZY ODBIORZE. NAJLEPSZE CENY MIELEC- KOLBUSZOWA I OKOLICE.
Tel. 697 761 287, 697 981 994

KUPIĘ TWOJE AUTO
(o wartości max 25 tys. zł)
Tel. 793 282 882
wszystkie marki wysokie ceny

Sprzedaż węgla
Piasek, żwir, kostka granitowa
Usługi transportowe
Kamień kolorowy, ozdobny
AUTO-TRANS
Czarna Sędz. 139,
39-123 Czarna Sędziszowska,
tel. 608 161 884,
696 859 092

DREWNO OPAŁOWE I DREWNO SUCHE KOMINKOWE
każdy rodzaj w metrówkach, pocięte, porąbane.
Ceny od 150 zł/m3
TRANSPORT GRATIS
DREW-MIX Zarębki
Tel. 783 960 522

*DREWNO OPAŁOWE I KOMINKOWE: buk, brzoza, sosna, olszyna i inne. W metrówkach lub pocięte i porąbane. Atrakcyjne ceny. Transport i rozładunek - GRATIS! Zniżki przy dużych ilościach. DAM-DREW, Werynia. Tel. 726 554 149.

Ogłoszenia drobne

■ USŁUGI

■ **KONSERWACJA SAMOCHODÓW osobowych i dostawczych w każdych warunkach bez względu na porę roku. Świadczymy również usługę spawania progów, podwozia i innych ubytków. Zadzwoń i dowiedz się szczegółów. Krótkie terminy, cena na każdą kieszeń. Firma NAPRAWCZAK Kolbuszowa Górna 176**

■ **PRANIE, CZYSZCZENIE DYWANÓW** wykładzin, tapicerki meblowej i samochodowej. Dywany prane metodą „na wskroś". Trzepanie mechaniczne, obustronnie prane, płukane i suszone w specjalistycznych urządzeniach. Nasze środki są w 100 procentach bezpieczne dla każdego rodzaju dywanów. Mycie i impregnacja kostki brukowej. Odbiór dywanów i dowóz do klienta GRATIS. www.frex.pl Tel. 501 456 002 00/2022

■ **WYCINKA DRZEW** trudnych. Więcej na www.alpindur.pl Tel. 792 349 305 00/2024

■ **MALOWANIE DACHÓW I ELEWACJI** czyszczenie, mycie, zapewniam potrzebne materiały i fachowe doradztwo. Wycena jest bezpłatna. Tel. 782 466 177 00/23

■ **DOCIEPLENIE BUDYNKU, ELEWACJE, termo-modernizacji, czyste powietrze. Firma Baj-Bud kompleksowo zajmuje się termomodernizacjami budynków rodzinnych i przemysłowych. Więcej informacji pod numerem Tel. 607 863 129 00/22**

■ **DOCIEPLENIA BUDYNKÓW JEDNORODZINNYCH** malowanie elewacji podbicia dachowe z własnych lub powierzonych materiałów. Tel. 785 294 054 00/22

■ **DOCIEPLENIA ELEWACJI I USŁUGI** remontowe. Faktury VAT. Tel. 726 465 782 00/24

■ **DOCIEPLENIA BUDYNKÓW I MALOWANIE ELEWACJI** kładzenie tynków silikonowych i silikatowych. Sprzedaż siatki elewacyjnej. Tanio i solidnie. Raniżów. Tel. 885 791 583 /30

■ CZYSZCZENIE, PRANIE DYWANÓW, WYKŁADZIN, wypoczynków. W cenie usługi: mechaniczne trzepanie, pranie dwustronne, dokładne płukanie, suszenie, a także transport dywanów. POSIADAMY PROFESJONALNE MASZYNY PRALNICZE, dywan zawsze dokładnie wysuszony i wyprany. Tel. 608 047 712.

■ **MALOWANIE dachów, mycie malowanie elewacji, montaż rynien i śniegołapów, obróbka kominów, odśnieżanie dachów. Konkurencyjne ceny, 5 lat gwarancji, faktury vat. Tel. 788 060 441**

■ **CYKLINOWANIE, układanie, renowacja parkietów, USUWANIE SUBITU. Tel. 880 597 732**

■ MALOWANIE DACHÓW TEL. 516 267 207

■ Okna, rolety , żaluzje , moskitiery. Pomiar i montaż. Oknoland. Tel. kontaktowy 604 403 488

■ Firany, zasłony, karnisze, rolety rzymskie. Pomiar, montaż. Magnolia. Tel. kontaktowy 604 403 488

■ MALOWANIE DACHÓW TEL. 604 217 219

■ MALOWANIE DACHÓW, szpachlowanie, obróbka kominów, odśnieżanie dachów, prace wysokościowe, układanie paneli, wymiana rynien, pokrycia dachowe, podbicia dachowe, ścinanie drzew, krycie papą. Tel. 600 756 447.

■ Usługi remontowe: płytki, malowanie, zabudowa G-K, szpachlowanie. Tel. 516 199 782

■ KOŁDREX. Z klienta starych pierzyn, poduszek szyjemy nowe kołdry i poduszki. Pranie pierza. Wsyp andrychowski. Można przesłać. Odsyłamy GRATIS. www.koldrex.pl. Tel. 534 222 122

■ SPRZEDAŻ

JESTEŚMY DLA CIEBIE NA
facebook.com/korsokolbuszowskie/

■ **Siatki i panele ogrodzeniowe, słupki metalowe i betonowe, bramy skrzydłowe i przesuwne, furtki, ogrodzenia betonowe. Promocja na murki robione maszynowo. Usługi montażowe. Cennik na www.siatmix.eu. Tel. 15 811 80 04 04/2024**

■ **SPRZEDAM MASZYNĘ** DO cięcia płytek na mokro tarcza 300 mm grubość cięcia 60 mm cena do uzgodnienia. Stan bardzo dobry. Tel. 789 563 409 00/22

■ **SPRZEDAŻ KRZEWÓW ozdobnych: tuje, jałowce, cyprysy, świerki, jodły. Szeroki wybór i atrakcyjne ceny. Odwiedź naszą szkółkę! Poręby Kupieńskie 82. Tel. 695 458 688**

■ Ferma Kuzara Zdziarzec 106 A oferuje w sprzedaży na 2023 rok: kury nioski 8 tygodniowe od 20 kwietnia, brojlery 3-4 tygodniowe (1,1 - 1,6 kg) od 10 maja oraz 5-6 tygodniowe (2,2 - 3 kg) od 20 maja. Kury są odchowane i zaszczepione gotowe do dalszego chowu. Odbiór osobisty. Tel. 698 134 148, 886 576 191

■ Do sprzedania nowy chodzik 4-kołowy produkcji amerykańskiej, składany do niewielkich rozmiarów - idealny do poruszania się po domu i na zewnątrz. Cena 400 zł. Tel. 17 583 71 36

■ Sprzedaż piasku żółtego, usługa koparką 1,9 t, koparkoładowarką oraz samochodem ciężarowym. Tel. 692 442 846

■ **SPRZEDAM BROJLERY od 1 czerwca, waga około 1 kg, grube, żółte nogi. Piotr Szufla, Żarówka 99. Tel. 887 418 498. Kontakt w godzinach 9:00-18:00. Możliwość kupienia paszy.**

■ KUPIĘ

■ **SKUPUJEMY** antyki, starocie oraz pamiątki z PRL. Skupujemy stare: motocykle, radia lampowe, gramofony, zegary, wagi, młynki, żelazka, wagi, maszyny do szycia i pisania, aparaty foto, projektory, lampy, świeczniki, odznaczenia, dokumenty itp. Informacja pod nr 698 693 846 00/24

■ **KUPIĘ STARE MOTOCYKLE WSK, WFM,** Romet, Komar. Skupuję również części. Przyjeżdżam na miejsce i płacę gotówką. Tel. 530 259 025 00/31

■ MOTORYZACJA

■ **SPRZEDAM MOTOROWER** 50 malaguti w bardzo dobrym stanie. Tel. 505 308 270 00/22

R

eprasa.pl b005a19915

MALOWANIE DACHÓW I ELEWACJI

• Mycie Kostki Brukowej • Mycie Dachów • Mycie Elewacji

tel. 606 970 587

■ **KUPIĘ KAŻDE AUTO** osobowe, dostawcze. Zadzwoń i przekonaj się ile dostaniesz u nas za swój samochód. Tel. 666 967 390 00/00

■ **KUPIĘ KAŻDEGO** busa. Tel. 666 967 390 00/00

Nieruchomości

■ SPRZEDAŻ NIERUCHOMOŚCI

■ **SPRZEDAM DZIAŁKI** na ul. Sędziszowskiej 10 w Kolbuszowej 4162/11 które dzielą się. Więcej informacji pod numerem Tel. 667 141 320 00/22

■ **SPRZEDAM DOM** na ul. Sędziszowskiej 10 w Kolbuszowej na działce 4162/11. Tel. 667 141 320 00/22

■ **SPRZEDAM DZIAŁKI BUDOWLANE. Kolbuszowa ul. Sędziszowska. Każda działka posiada warunki zabudowy. Tel. 601 893 388**

■ **SPRZEDAM POLE** położone w Zarębkach o powierzchni 1,36 ha, numer działki 1050. Tel. 517 542 052 00/22

■ **SPRZEDAM DZIAŁKĘ** POWIERZCHNIA 40 arów Hucina. Tel. 725 612 970 00/23

■ Sprzedam garaż wolnostojący w Mielcu przy ul. Krzywej. Cena 61 500 zł. Tel: 00 18 47 934 9121 lub 00 18 47 370 9121, 17 583 71 36, email: blakomy@sbcglobal.net

■ Sprzedam gospodarstwo rolne w Kliszowie o pow. 1.36 ha, w tym dom mieszkalny, budynki gospodarcze, garaże. Tel. 691 606 752

■ SPRZEDAM DZIAŁKĘ POWIERZCHNIA 40 arów Hucina. Tel. 725 612 970

■ WYNAJEM

■ **DO WYNAJĘCIA POWIERZCHNIA** 200 mkw. w Kolbuszowej przy ul. Tarnobrzeskiej naprzeciwko Biedronki. Parking przy budynku. Więcej informacji pod numerem Tel. 601 066 193 00/23

■ **NADLEŚNICTWO KOLBUSZOWA INFORMUJE** o możliwości wynajęcia lokalu mieszkalnego o pow. 114,98 m2 składającego się z: 4 pokoi, kuchni, przedpokoju, holu, łazienki, spiżarni i kotłowni; mieszczącego się w budynku Leśniczówki Leśnictwa Lipnica położonym w miejscowości Lipnica 384, 36-123 Lipnica. Informujemy, iż wynajęcie tego lokalu będzie możliwe w III kwartale br. Szczegółowe informacje dot. najmu w/w lokalu można uzyskać osobiście w siedzibie Nadleśnictwa Kolbuszowa – Świerczów 138, 36-100 Kolbuszowa lub telefonicznie w dni powszednie, w godz. 700 – 1500 tel. 17 581 21 20 wew. 672. W przypadku zainteresowania prosimy o kontakt do dnia 07.06.2023r. 00/22

■ Mam do wynajęcia pokój w bloku w Mielcu, os. Smoczka, parter. Więcej informacji pod nr tel. 504 474 111

■ Wynajmę mieszkanie w Mielcu, stare osiedle, 50 m2, I piętro, 2 pokoje + kuchnia + łazienka. Mieszkanie w pełni umeblowane. W pobliżu przedszkole, szkoła podstawowa. Tel. 695 155 635

KOMPUTERY
MS-Comp
Sprzedaż i serwis sprzętu komputerowego
Instalacja systemów operacyjnych i oprogramowania
Konfiguracja sieci komputerowych
Kolbuszowa, ul. Towarowa 4 pok. 1 (budynek STW)
tel. 783 182 181

SKUP SAMOCHODÓW ZA GOTÓWKĘ
samochody osobowe, dostawcze, ciężarowe
wszystkie motocykle
przyczepy campingowe, campery
quady
katalizatory
Najlepsze ceny w regionie!
Tel: 692-024-694

■ KUPIĘ

■ **KUPIĘ MIESZKANIE** Kolbuszowa lub okolice. Interesuje mnie mieszkanie na parterze lub pierwszym piętrze. Proszę o kontakt. Tel. 790 709 716

Sklep Medyczny Maria Szypuła
Umowa z NFZ
• pieluchomajtki
• sprzęt ortopedyczny
• prowadzimy wypożyczalnię sprzętu medycznego i rehabilitacyjnego
Kolbuszowa ul. Obrońców Pokoju 15
tel. 17 22 71 236, kom.691 75 85 06

Praca

■ PRACA OFERUJĘ

■ **FIRMA BUDOWLANA poszukuje pracowników do elewacji na terenie powiatu kolbuszowskiego (+15 km). Więcej informacji pod numerem Tel. 607 863 129 00/22**

■ **POSZUKUJĘ CIEŚLI** ORAZ pomocników. Więcej informacji pod nr Tel. 603 355 180 00/26

■ Praca w Norwegii: murarz, tynkarz, zbrojarz. Zainteresowanych proszę o kontakt pod nr. tel. 00 47 4152 14 13 lub 00 47 4725 38 03

■ PRACA SZUKAM

■ Zaopiekuję się osobą starszą, mam 6-letnie doświadczenie w opiece. Kont. 517 322 121

*Dane osobowe są przetwarzane zgodnie z ustawą z dnia 29 sierpnia 1997 roku o ochronie danych osobowych (Dz. U. 2016 r. poz. 922 ze zm.)

KORSO KOLBUSZOWSKIE

ZAPRENUMERUJ!

Zamów indywidualną prenumeratę KORSO na 2023 rok w urzędzie pocztowym lub w punkcie sprzedaży RUCH

półroczna - 124,54 zł*
cena gazety - 4,79 zł

kwartalna - 63,57 zł*
cena gazety - 4,89 zł

miesięczna - 19,96 - 24,95 zł*
cena gazety - 4,99 zł

*w zależności od liczby wydań

Krzyżówka

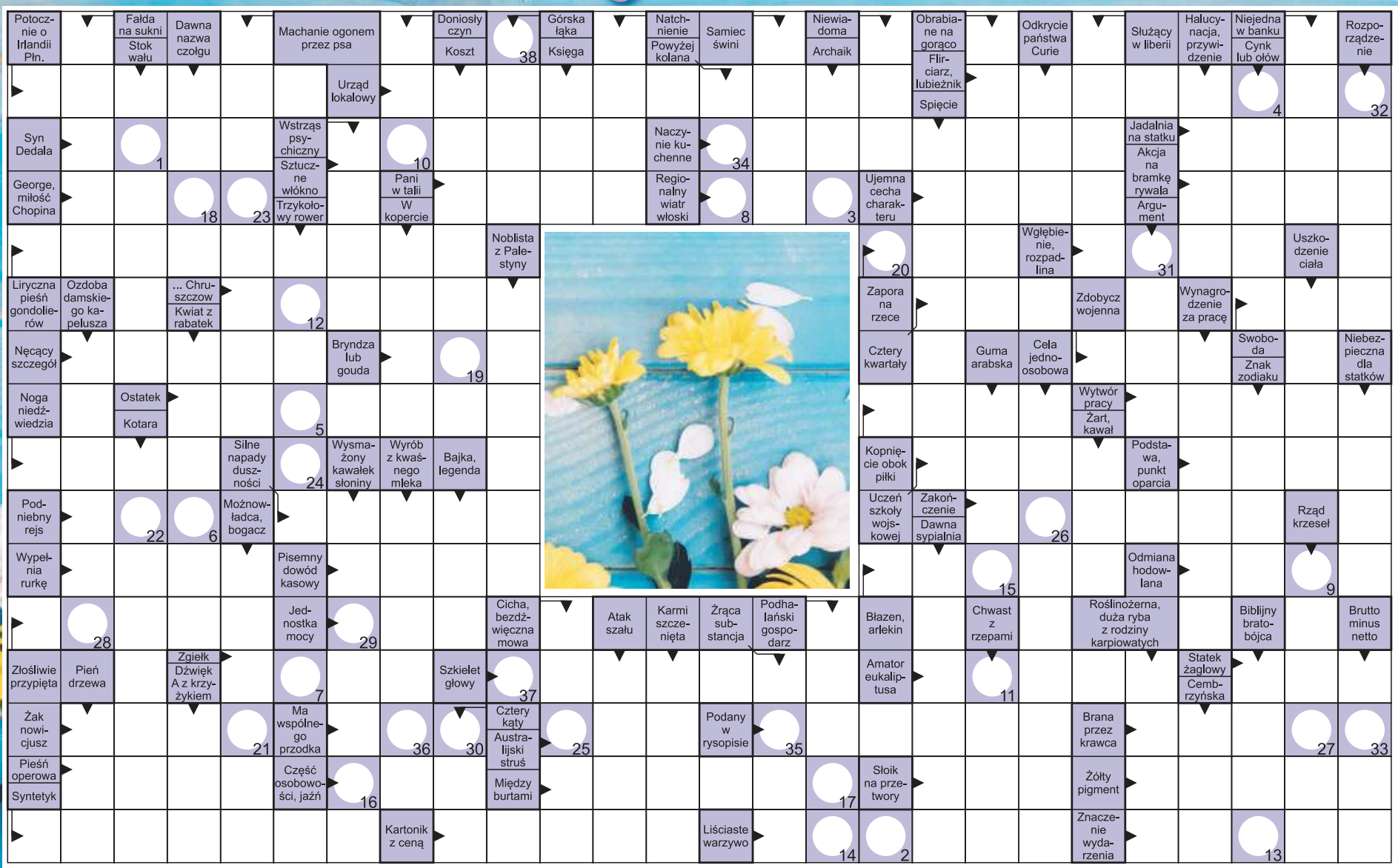

HOROSKOP

Baran (21.03 - 19.04)

Początek wakacji zachęca do wyjazdów i odpoczynku. Ale jeśli utknąłeś w pracy, to dostrzeżesz nowe możliwości, wykorzystasz poufne informacje. Zaczniesz układać nową strategię i będziesz dyskutować nad posunięciami konkurencji. Łatwo zyskasz sprzymierzeńców, bo w swoim postępowaniu nie będziesz kierować się uprzedzeniami. Sprawy miłosne toczyć się będą spokojnym rytmem.

Byk (20.04 - 22.05)

Lepiej nie zawracać ci głowy bez potrzeby. Wobec wrogów możesz być teraz bardzo ostry, a nawet bezwzględny. Możliwe są dodatkowe zadania i urzędowe sprawy, które będziesz musiał osobiście wyjaśniać. Zwracaj uwagę na szczegóły i bądź punktualny, a ze wszystkim dasz sobie radę. Ostatnie dni tygodnia najbardziej sprzyjają rozrywce i udanym wyjazdom. Słońce sprzyja miłosnym sprawom.

Bliźnięta (23.05 - 21.06)

Postanowisz nadrobić zaległości, ale wcale nie w pracy, tylko w towarzyskich spotkaniach i dobrej zabawie. Twoje szalone pomysły i propozycje wakacyjnego wyjazdu na drugi koniec Polski spowodują wiele zamieszania i dyskusji. Bądź bardziej taktowny i uprzejmy, a unikniesz niepotrzebnych nieporozumień. W miłości czekają cię niespodzianki. Wenus sprawi, że nawet najbardziej stateczne Bliźnięta poczują przypływ romantycznych uczuć.

Rak (22.06 - 22.07)

Będziesz odkrywać nowe zainteresowania, łatwo zdobędziesz sympatycznych i wpływowych przyjaciół. Postaraj się tylko nie komentować publicznie zachowania pewnej znanej osoby, a unikniesz kilku nieprzyjemnych towarzyskich sytuacji. Druga połowa tygodnia sprzyja sprawom twojego domu i rodziny. Nie obawiaj się podjąć odważnych decyzji, które ułatwią życie wszystkim domownikom.

Lew (23.07 - 23.08)

Twoje zalety i pomysły spotkają się z dużym zainteresowaniem. Jednak nie będziesz szczególnie pracowity. Chętnie przełożysz na później sprawy, które wymagają trudnych decyzji lub męczących rozmów. Sporo pieniędzy przeznaczysz za to na przyjemności i swoją wygodę. Miłość i towarzyskie sprawy będą w centrum twojego zainteresowania.

Panna (24.08 - 22.09)

Dobrych pomysłów ci nie zabranie, ale możesz być bardzo niecierpliwy. Merkury sprzyja podróżom i zawieraniu ciekawych znajomości. W pracy odniesiesz największe korzyści dzięki współpracy z ludźmi i szybkiemu wykorzystaniu nowych wiadomości. Potem sprawy domu i rodziny wymagać będą od ciebie większej niż zwykle uwagi.

Waga (23.09 - 22.10)

Wpływ Marsa przestrzega cię przed wysiłkiem ponad miarę i ciągłym poświęcaniem się dla innych. Tym razem to twoje zdrowie i nerwy wymagać będą troski. Zdecyduj się na kilka dni urlopu i nie żałuj pieniędzy na własną wygodę i przyjemności. Koniec tygodnia przyniesie rozstrzygnięcie miłosnych wątpliwości.

Skorpion (23.10 - 21.11)

Skorpiony będą ostrożne i bardzo podejrzliwe. Postaraj się zapanować nad swoimi wyobrażeniami i zmiennymi nastrojami, a rzeczywiście odkryjesz tajemnicę. Ktoś, kto plotkuje lub intryguje, wpadnie we własne sidła. W sprawach zawodowych możliwe są dodatkowe zadania, które mogą być dla ciebie opłacalne. Upomnij się o zaległą podwyżkę i nie siedź za darmo po godzinach. Ostatnie dni tygodnia okażą się bardzo udane.

Strzelec (22.11 - 21.12)

Postanowisz nadrobić różne zaległości. Uporasz się z urzędową sprawą, oddasz długi i poprosisz o zwrot książek, które pożyczyłeś znajomym. Tydzień sprzyja udanym interesom i nowym propozycjom, które dotyczą pracy. Okaże się, że sukces jest w twoim zasięgu, ale wymagać będzie dodatkowych nakładów. Jednak pewne plotki, które przypadkowo usłyszysz, mogą cię zaskoczyć.

Koziorożec (22.12 - 19.01)

Zapowiada się tydzień pełen spotkań z ludźmi. Cudze sekrety i kłopoty zaprzątną twoją uwagę. Będziesz doradzać, współczuć i pośredniczyć. Staniesz się bardziej niż zwykle podatny na sugestie i prośby. Postaraj się nie zmieniać swojego zdania tylko dlatego, że ktoś ciągle oczekuje od ciebie wsparcia. Możesz być przez to roztargniony lub zapomnieć o szczegółach sprawy.

Wodnik (20.01 - 18.02)

Energicznie zabierzesz się za sprawy, na których od dawna ci zależy. Kto sądzi, że może cię wykorzystywać, ten się bardzo pomyli. Nie wszyscy jednak będą tak wytrwali i spostrzegawczy, jak ty. Możesz odnieść wrażenie, że musisz się sam o wszystko się troszczyć. Poszukaj sprzymierzeńców i pomocników, a sprawy zaczną układać się po twojej myśli. Im bliżej końca tygodnia, tym lepszym będziesz humorze.

Ryby (19.02 - 20.03)

Możesz mieć wrażenie, że różne ważne sprawy nagle spadły na twoją głowę. Zamiast wpadać w panikę, zrób porządny plan zajęć. Przede wszystkim nie pozwól, aby ktoś cię rozpraszał i poganiał, bo ze wszystkim dasz sobie radę. W pracy odkryjesz, ile rzeczywiście robi i zarabia ktoś, kto cię ciągle poucza i wyciągniesz z tego wnioski. W miłości także możesz uznać, że ktoś coś przed tobą ukrywa.

R

eprasa.pl b005a19915

Piłka nożna/PKO BP Ekstraklasa

Ekstraklasa uratowana

PGE FKS STAL MIELEC 1:0 WARTA POZNAŃ

Bramki: 24. Gerbowski **Kartki:** 50. Szmyt

Stal Mielec: Mrozek – Flis, Matras, Kasperkiewicz – Getinger, Wlazło, Vallejo (83. Żyra), M. Wolski – Gerbowski (60. Hinokio), Domański (83. Mak) – Sappinen (72. Lebedyński).
Rezerwowi: Kochalski – Soboń, Hiszpański, Kruk, Leândro.

Warta Poznań: Grobelny – Ivanov, Stavrópoulos, Szymonowicz, Matuszewski – Kopczyński (61. Maenpaa), Ma. Żurawski (61. Szczepański), Kupczak, Szmyt (61. Kościelny) – Savić (71. Wi. Kamiński), Zreľák (83. Paszkowski).
Rezerwowi: Lis – Kieliba, Korzeniecki, Pleśnierowicz.

Widzów: 5470 **Sędziował:** Krzysztof Jakubik (Siedlce).

W sobotę, 27 maja, zakończył się sezon 2022/2023 w PKO BP Ekstraklasie. PGE FKS Stal Mielec wygrała swój ostatni mecz z Wartą Poznań 1:0 i utrzymała się w krajowej elicie.

Kibice przez całe spotkanie sprawdzali wyniki spotkań Śląska Wrocław, Korony Kielce oraz Wisły Płock, choć po 24. minucie mogli odetchnąć z ulgą, ponieważ świetny Fryderyk Gerbowski przechwycił piłkę od obrońcy Wisły i oddał strzał między nogami bramkarza Grobelnego. Ten gol przypieczętował już Stali Mielec utrzymanie. Chwilę później wysoko przegrywała już Wisła Płock.

To było ostatnie spotkanie w barwach Stali Mielec dla wypożyczonych piłkarzy, w tym m.in. Bartosza Mrozka.

Dawid Szulczek, trener Warty Poznań:

- Chciałem pogratulować Stali Mielec dzisiejszego zwycięstwa i pozostania w Ekstraklasie. Pamiętam klub jeszcze z czasów pierwszoligowych i wyraźnie widać rozwój zarówno drużyny, jak i całej Stali Mielec, co cieszy, ponieważ mam stąd wiele dobrych wspomnień.

Jeżeli chodzi o sam mecz, to dzisiaj brakowało energii, która cechowała nas przez większość sezonu. Nie ma co ukrywać, że końcówka ligi była dla nas trudna. Jednak nie zapominajmy, że sezon to maraton. Można powiedzieć, że zaczęliśmy go bardzo źle i przewróciliśmy się już na pierwszych metrach. Następnie w środku wyścigu narzuciliśmy mocne tempo, co finalnie zadecydowało o słabszej końcówce, ponieważ złapała nas zadyszka. Nie byliśmy w stanie dobrze skończyć.

Patrząc jednak z szerszej perspektywy, finalny rezultat, czyli ósme miejsce w lidze, to ogromny sukces. W związku z tym chciałbym złożyć gratulacje wszystkim osobom, które na to pracowały. Nie chodzi mi jedynie o zawodników i sztab szkoleniowy, ale począwszy od właściciela aż po osoby pracujące we wszystkich pionach w klubie. Każdy przysłużył się do końcowego wyniku.

Sądzę, że gdybyśmy ostatecznie zajęli piąte lub szóste miejsce, to byłoby to zdecydowanie ponad stan, tak że wydaje mi się, że nikomu po takiej końcówce nie przejdzie przez myśl, że jesteśmy aż tacy świetni.

L.p.	Nazwa zespołu	Mecze	Punkty	Bramki
1	Raków Częstochowa	34	75	63-24
2	Legia Warszawa	34	66	57-37
3	Lech Poznań	34	61	51-29
4	Pogoń Szczecin	34	60	57-46
5	Piast Gliwice	33	50	37-31
6	Górnik Zabrze	34	48	45-43
7	Cracovia	34	46	41-35
8	Warta Poznań	34	45	37-35
9	Zagłębie Lubin	34	45	35-44
10	Radomiak Radom	34	44	34-41
11	Stal Mielec	34	43	36-40
12	Widzew Łódź	34	41	38-47
13	Korona Kielce	34	41	39-48
14	Jagiellonia Białystok	34	41	48-49
15	Śląsk Wrocław	34	38	35-48
16	Wisła Płock	34	37	41-50
17	Lechia Gdańsk	33	30	28-53
18	Miedź Legnica	34	23	33-55

R

Wyniki 34. kolejki

Cracovia - Wisła Płock 3-0
Karol Knap 37, Virgil Ghiță 62, Patryk Makuch 65

Lech Poznań - Jagiellonia Białystok 2-0
Artur Sobiech 29, Ľubomír Šatka 56

Legia Warszawa - Śląsk Wrocław 3-1
Rafał Augustyniak 37, 49, Maciej Rosołek 44 - Erik Expósito 6

Miedź Legnica - Górnik Zabrze 0-0

Piast Gliwice - Lechia Gdańsk
Mecz przerwany w 80. minucie przy stanie 0-1 z powodu użycia środków pirotechnicznych.

Pogoń Szczecin - Radomiak Radom 4-0
Kamil Grosicki 34 (k), Mateusz Łęgowski 47, Luka Zahović 51, Alexander Gorgon 90

Raków Częstochowa - Zagłębie Lubin 1-1
Gustav Berggren 76 - Tomasz Pieńko 73

Widzew Łódź - Korona Kielce 0-3
Dawid Błanik 5, Piotr Malarczyk 40, Jakub Łukowski 60

Teraz mamy wakacje, trochę odpocznijmy i wróćmy z dobrymi pokładami energii. Musimy się napracować, żeby złożyć dobrą kadrę na nowy sezon, jednak biorąc pod uwagę, jakich ludzi mamy na pokładzie, sądzę, że będzie dobrze. Myślę, że w skali od 1 do 10 oceniłbym ten sezon na 8,5 lub 9. Przed startem rozgrywek każdy taki wynik wziąłby w ciemno.

Chciałbym bardzo podziękować naszym kibicom. Szczególnie tym, którzy pojawili się dzisiaj na miejscu, bo Mielec to daleki wyjazd. Mimo to, że jest ich niewielu, jakościowo wspierają naszych zawodników.

Kamil Kiereś, trener Stali Mielec:

- W tygodniu poprzedzającym to spotkaniu musieliśmy skumulować sporo emocji. Powiedzieliśmy sobie, że jest przed nami trudne zadanie, ale staraliśmy się zachować spokój i skoncentrować się nad przebiegiem tego meczu. Od środka czułem, że energia w zespole była bardzo dobra i można było przystąpić do kluczowej rywalizacji w dobrych nastrojach.

Historycznie Warta Poznań nie jest dobrym rywalem dla Stali Mielec, jednak dzisiaj się udało. Drużyna zasłużyła na pochwałę, biorąc pod uwagę presję towarzyszącą temu spotkaniu. Zdobyliśmy trzy punkty, co jest bardzo istotne, ponieważ zależało nam na tym, aby pożegnać się na naszym stadionie zwycięstwem.

Chcieliśmy mieć los w swoich rękach i sami zapewnić sobie utrzymanie, co się udało. Dodatkowo musieliśmy dopełnić limit młodzieżowca, co nie było łatwe, ale ten wymóg również udało nam się spełnić, dlatego jesteśmy zadowoleni.

Fot. Kamila Bik (3)

Kapitan Krystian Getinger wyszedł na boisko ze swoją córką.

W przerwie spotkania Radosław Swół i Jakub Cena wręczyli puchar za zwycięstwo w Amatorskiej Lidze.

To było raczej ostatnie spotkanie Bartosza Mrozka w barwach Stali Mielec. Piłkarz poświęcił po meczu dużo czasu dla kibiców.

Bez pożegnania z kibicami

Zaraz po meczu piłkarze całą drużyną nie podeszli do trybun i nie podziękowali kibicom za doping przez cały sezon. Choć poszczególni piłkarze: Krystian Getinger, Bartosz Mrozek i inni zostali po meczu na wspólne zdjęcia z kibicami, to niesmak wśród kibiców pozostał.

Ośrodek Kibice Razem Stal Mielec wręczył pamiątkowy puchar Bartoszowi Mrozkowi z napisem „Dla najlepszego piłkarza Stali Mielec”. **Kamila Bik**

eprasa.pl b005a19915

Biegnąc uczcili bohatera

Ponad setka osób wzięła udział w sportowych zmaganiach zorganizowanych w trakcie imprezy Bieg Pamięci Janka Bytnara w Kolbuszowej. Poznaj wyniki niedzielnej (28 maja) rywalizacji.

Bieg Pamięci Janka Bytnara znów został zorganizowany w Kolbuszowej. To właśnie w tym mieście, w domu przy ul. Nowe Miasto, urodził się „Rudy".

- Pandemia i wojna zabrały nam to wydarzenie z kalendarza imprez. Chciałbym, aby wróciło ono już jako cykliczna impreza, i mam nadzieję, że tak będzie. Małymi krokami przyzwyczajam ludzi do tego, że pamięć o tak ważnej postaci trzeba podtrzymywać - mówił jakiś czas temu Grzegorz Romaniuk, prezes Fundacji na Rzecz Kultury Fizycznej i Sportu w Kolbuszowej.

To właśnie na obiektach fundacji rywalizowali biegacze i zawodnicy nordic walking. Ci pierwsi stanowili większą grupę. Na starcie stanęły 64 osoby, a wśród nich harcerze, którzy biorą udział w VII Zlocie Bytnarowskim w Kolbuszowej. Zawodnicy mieli do pokonania 5 km. Taką samą trasę przemaszerowali z kijkami zawodnicy nordic walking. Nad przebiegiem zawodów czuwał sędzia Jan Fryc.

- Frekwencja może była nie tak wysoka, jak się spodziewaliśmy, jednak tego dnia w różnych częściach województwa odbywały się podobne wydarzenia. Impreza ostatecznie się udała. Zarówno ci młodzi, jak i starsi zawodnicy, nie zawiedli - mówi sędzia niedzielnych zawodów.

Przewidziano także krótsze trasy dla najmłodszych uczestników tego wydarzenia. Najmłodsi z zawodników mieli do pokonania dwie długości stadionu. Małym sportowcom kibicowali rodzice. Starsza grupa miała za zadanie przebiegnąć jedno okrążenie po murawie. Ostatnia, najmniej liczna, musiała pokonać dwa okrążenia stadionu. Nad przebiegiem zawodów dla dzieci i młodzieży czuwał Piotr Panek, radny miejski.

- Bardzo dobrze, że takie wydarzenia są organizowane. Teraz mamy takie czasy, że dzieci na siłę trzeba wyciągać z domu, żeby nie siedziały przed komputerem. Trochę ruchu i rywalizacji na pewno im się przyda - mówiła mama jednego z przedszkolaków startujących w niedzielnym biegu.

Grzegorz Romaniuk, prezes kolbuszowskiej fundacji, zaznacza, że Bieg Pamięci Janka Bytnara na stałe wrócił do miasta, w którym „Rudy" się urodził. - Chcemy, aby to wydarzenie rozrosło się w kolejnych latach do rangi imprezy wojewódzkiej, a może i krajowej. W ten sposób będziemy pielęgnować pamięć o bohaterze pochodzącym z Kolbuszowej. To także świetna okazja do aktywnego spędzenia czasu dla dzieciaków i ich rodziców - dodał.

Joanna Serafin

Zawodnicy z kijkami także pokonali trasę o długości 5 km.

Zorganizowano także biegi dla dzieci w trzech kategoriach wiekowych.

WYNIKI ZAWODÓW W KOLBUSZOWEJ

Dzieci - bieg na 200 m
1. miejsc - Michał Rząsa-Zembrowski
2. miejsce - Andżelika Turczyn
3. miejsce - Stanisław Kłosowski

Dzieci - bieg na 400 m
1. miejsce - Franciszek Tokarz
2. miejsce - Tamara Gruszczyńska
3. miejsce - Liliana Brandys

Dzieci - bieg na 800 m
1. miejsce - Anna Cieśla
2. miejsce - Lena Pastuła
3. miejsce - Bartosz Marut

Dorośli - bieg na 5 km (kat. mężczyźni)
1. miejsce - Mariusz Turczyn
2. miejsce - Jacek Gut
3. miejsce - Adrian Pawlak

Dorośli - bieg na 5 km (kat. kobiety)
1. miejsce - Kinga Zmitrowicz
2. miejsce - Oliwia Bajor
3. miejsce - Patrycja Iskra

Dorośli - marsz nordic walking na 5 km (kat. mężczyźni)
1. miejsce - Jakub Tomczyk
2. miejsce - Marek Franuszkiewicz
3. miejsce - Jakub Surma

Dorośli - marsz nordic walking na 5 km (kat. kobiety)
1. miejsce - Krystyna Styga
2. miejsce - Dorota Tomczyk
3. mijesce - Barbara Kolb

Więcej zdjęć na stronie www.korsokolbuszowskie.pl

Piłka nożna/ Klasa A

Kolbuszowianka o krok od zapewnienia sobie awansu

Fot. Joanna Serafin

W derbach powiatu Kolbuszowianka - Korona Majdan Królewski (żółto-czarne stroje) było mnóstwo walki i spięć między piłkarzami.

Piłkarze Kolbuszowianki Kolbuszowa chcieli w niedzielę zrobić ostatni krok w stronę klasy okręgowej. Święto jednak zepsuła Korona Majdan Królewski.

Trzy punkty w czterech ostatnich meczach i Kolbuszowianka Kolbuszowa może świętować awans do klasy okręgowej. Radość jak na razie trzeba przełożyć, bo w derbach powiatu Korona Majdan Królewski wygrała z KKS-em 4:3. Fani miejscowych liczyli na wygraną i stempel na promocji klubu, który świętuje 100-lecie istnienia. W niedzielę po pierwszej połowie to Kolbuszowianka wygrywała 3:2, ale goście w kolejnych 45 minutach dwa razy cieszyli się z goli i trzech punktów.

Kolbuszowianka Kolbuszowa - Korona Majdan Królewski 3:4 (3:2)

- **Bramki:** G. Wróblewski, Kiwak, Dziedzic - Szwakop, Durak, Kaczmarski, Tęcza.
- **Kolbuszowianka**: Czachor - Okoniewski (60` Koń), Jamróz D. ŻK, Piekarz, Dec D. (89` Kożuchowski) - Draus P., Gajda ŻK, Dec A., Wróblewski G., Dziedzic ŻK - Kiwak ŻK.
- **Korona:** Paweł Franuszkiewicz - Chodorowski (58` Gołąbek), Przemysław Frasunkiewicz, Guziec, Kaczmarski (53` Durak ŻK), Sadecki (80` Rząsa), Sudoł ŻK, Szwakop ŻK (90+4` Stelmach), Tęcza ŻK , Wiktor, Wilk (38` Hajduk).

- **Pozostałe mecze**: KS Dzikowiec - Zacisze Trześń 0:2, Kolorado Wola Chorzelowska - Strażak Grochowe 0:7, Raniżovia Raniżów - Wisła Gliny Małe 3:3, LKS Babicha - Janovia Janowiec 5:2, Orzeł Kosowy - Start Wola Mielecka 2:4, Hetman Dąbrówka Wisłocka - Atut Podborze 0:4, Tempo Cmolas - Dromader Chrząstów 0:3.

Grzegorz Lipiec

L.p.	Nazwa zespołu	Mecze	Punkty	Bramki
1	Dromader Chrząstów	27	70	87-25
2	Kolbuszowianka Kolbuszowa	27	67	132-24
3	Atut Podborze	27	59	86-32
4	Tempo Cmolas	27	46	51-38
5	KS Dzikowiec	27	41	59-56
6	Korona Majdan Królewski	27	41	64-43
7	Zacisze Trześń	27	40	57-39
8	Start Wola Mielecka	27	40	61-61
9	LKS Babicha	27	39	59-59
10	Raniżovia Raniżów	27	38	41-44
11	Hetman Dąbrówka Wisłocka	27	33	61-68
12	Strażak Grochowe	27	30	37-54
13	Kolorado Wola Chorzelowska	27	23	40-92
14	Wisła Gliny Małe	27	22	45-93
15	Janovia Janowiec	27	16	37-109
16	Orzeł Kosowy	27	10	33-113

R

eprasa.pl b005a19915

Piłka nożna/4. liga podkarpacka

Ostatnia ligowa prosta. Sokół za trzy

SOKÓŁ KOLBUSZOWA DOLNA – LECHIA SĘDZISZÓW MAŁOPOLSKI 3:1 (2:0)

Bramki: 1:0 Kumorek 12, 2:0 Lorenc 29, 2:0 Słoma 49, 3:1 Harchut 86.

Sokół: Kusak – Patla, Tetlak ż, Skowron – Bożek (74 Siembab), Kumorek, Lewandowski, Mokrzycki, M. Mazurek ŻK – Lorenc (74 Harchut ŻK), Szczurek.

Lechia: Ćwiczak – Lesiński, Kanach, Ł. Świst ŻK, Ciemierkiewicz – Zygmunt ŻK, Wesołowski (63 A. Czółno), Dziura (82 Bęben), Słoma – Kędzior – Pyrdek.

Sędziował: Kozner (Krosno). **Widzów:** 200.

Rozgrywki podkarpackiej czwartej ligi wkraczają w decydującą fazę. Wszyscy zastanawiają się, kto wygra wyścig o awans.

Sokół Kolbuszowa Dolna zdobył kolejne trzy punkty. Po dobrym spotkaniu nasza drużyna pokonała Lechię Sędziszów Małopolski. Odmłodzona ekipa trenera Sebastiana Ryguły była do bólu skuteczna.

W czwartej lidze do końca sezonu będzie mnóstwo emocji. Wszystko za sprawą wyrównanej walki o awans do trzeciej ligi. Cosmos Nowotaniec na razie nie gubi punktów i utrzymuje jedno „oczko" przewagi nad Karpatami Krosno. Kluczowe mecze? Już w następnej serii spotkań Karpaty zagrają na wyjeździe z rezerwami Stali Rzeszów, a 7 czerwca tego samego rywala ma Cosmos. Drużyna prowadzona przez Sławomira Szeligę w 13 wiosennych meczach zdobyła aż 27 punktów.

Grzegorz Lipiec

L.p.	Nazwa zespołu	Mecze	Punkty	Bramki
1	Cosmos Nowotaniec	30	73	88-29
2	Karpaty Krosno	30	72	90-26
3	JKS Jarosław	30	61	67-28
4	Stal Łańcut	30	57	54-35
5	Sokół Kolbuszowa Dolna	30	52	63-42
6	Izolator Boguchwała	30	52	50-25
7	Legion Pilzno	30	49	46-36
8	Stal II Rzeszów	30	48	60-39
9	Wisłok Wiśniowa	30	45	40-44
10	Polonia Przemyśl	30	43	50-51
11	Głogovia Głogów Małopolski	30	40	42-38
12	Lechia Sędziszów Małopolski	30	34	27-54
13	Igloopol Dębica	30	33	54-72
14	Korona Rzeszów	30	28	38-57
15	Sokół Nisko	30	23	26-65
16	Stal II Mielec	30	20	32-70
17	Wólczanka Wólka Pełkińska	30	13	37-84
18	LKS Skołoszów	30	13	21-90

Pozostałe wyniki

Legion Pilzno - JKS Jarosław 1:2 (1:0)
Bramki: 1:0 Tyrka 19; 1:1 Chrupcała 61; 1:2 Chrupcała 74

Igloopol Dębica – Głogovia Głogów Małopolski 1:3 (0:3)
Bramki: 0:1 Woźniak 1, 0:2 Plonka 9, 0:3 Szary 21, 1:3 Kornaś 61.

Karpaty Krosno – Wólczanka Wólka Pełkińska 2:1 (2:1)
Bramki: 0:1 Olejarka 3, 1:1 Gawle 37, 2:1 Gawle 40.

Cosmos Nowotaniec - Korona Rzeszów 3:1 (0:0)
Bramki: 1:0 Viktor Khomchenko 48, 2:0 Vadym Yavorskyi 51, 2:1 Luis Chaverra Martinez 52, 3:1 Ihor Nahornyi 90+1.

Sokół Nisko – Stal II Rzeszów 0:1 (0:0)
Bramki: 0:1 Guedes 73 z karnego.

LKS Skołoszów - Polonia Przemyśl 0:6 (0:4)
Bramki: 0:1 Janas 7, 0:2 Sychevskyi 21, 0:3 Kazek 24,karny, 0:4 Vechtomov 44, 0:5 Kushnir 80, 0:6 D. Janas 90.

Stal II Mielec - Wisłok Wiśniowa 2:3 (1:2)
Bramki: 0:1 Piątek 17, 0:2 Zięba 21, 1:2 Łebek 44, 1:3 Piątek 65, 2:3 Wróblewski 72.

Izolator Boguchwała - SPEC Stal Łańcut 1:0 (0:0)
Bramka: 1:0 Żurawski 77.

Fot. Sokół Kolbuszowa Dolna

Piłkarze Sokoła Kolbuszowa Dolna mieli powody do radości.

Piłka nożna/Klasa okręgowa

Grad goli w klasie okręgowej

Za nami jest 27. kolejka spotkań w dębickiej klasie okręgowej. Było mnóstwo ciekawych rozstrzygnięć.

Już tydzień temu awans do czwartej ligi zapewnili sobie Błękitni Ropczyce i to właśnie w meczu tej ekipy z Kamieniarzem Golemki padło aż osiem goli. Ostatecznie oba zespoły podzieliły się punktami.

Grzegorz Lipiec

Wyniki 27. kolejki

Kamieniarz Golemki - Błękitni Ropczyce 4:4
Czarni Trześń - Chemik Pustków 3:4
Błękitni Siedlanka - Radomyślanka Radomyśl Wielki 1:2
Smoczanka Mielec - LKS Pustków 4:1
Victoria Czermin - Ostrovia Ostrowy Baranowskie 5:0
Piast Wolica Piaskowa - Sokis Chorzelów 3:1
Wisłoka II Dębica - LKS Żyraków 0:3 - walkower
Czarnovia Czarna - Sokół II Kolbuszowa Dolna 31 maja, godz. 18

L.p.	Nazwa zespołu	Mecze	Punkty	Bramki
1	Błękitni Ropczyce	27	69	121-37
2	Victoria Czermin	27	59	82-31
3	Radomyślanka Radomyśl Wielki	27	56	67-32
4	Sokół II Kolbuszowa Dolna	26	45	74-64
5	Chemik Pustków	27	42	57-43
6	Piast Wolica Piaskowa	27	41	61-63
7	Kamieniarz Golemki	27	36	60-64
8	Czarnovia Czarna	26	35	53-65
9	LKS Żyraków	27	35	54-48
10	Czarni Trześń	26	34	50-51
11	LKS Pustków	27	32	49-55
12	Sokis Chorzelów	27	29	35-56
13	Smoczanka Mielec	26	29	40-52
14	Błękitni Siedlanka	27	24	53-97
15	Ostrovia Ostrowy Baranowskie	27	20	31-94
16	Wisłoka II Dębica	27	23	24-59

Piłka nożna/Klasa B

Trzecia drużyna Sokoła na prowadzeniu

Wyniki 16. kolejki

Marmury Przyłęk - Florian Ostrowy Tuszowskie 1:4
Sokół III Kolbuszowa Dolna - Artbud Werynianka Werynia 8:2
Wilga Widełka - Vigor Trzęsówka 7:0
LKS Hucina - Ostrovia II Ostrowy Baranowskie 5:1
Potok Dobrynin - Huragan Przedbórz 3:0 - walkower

Za nami kolejna seria spotkań w kolbuszowskiej klasie B. Oto podsumowanie najważniejszych wydarzeń.

Grad goli w kolbuszowskiej klasie B. Aż dziesięć widzieli kibice w Kolbuszowej Dolnej, gdzie miejscowy Sokół III - lider rozgrywek - rozbił Artbud Werynianką.

Grzegorz Lipiec

L.p.	Nazwa zespołu	Mecze	Punkty	Bramki
1	Sokół III Kolbuszowa Dolna	16	40	70-20
2	Wilga Widełka	16	37	45-16
3	Florian Ostrowy Tuszowskie	16	37	94-19
4	LKS Hucina	16	34	50-32
5	Artbud Werynianka Werynia	16	26	45-29
6	Marmury Przyłęk	16	23	41-37
7	Potok Dobrynin	16	16	28-50
8	Ostrovia II Ostrowy Baranowskie	16	10	28-69
9	Vigor Trzęsówka	16	3	16-103
10	Huragan Przedbórz	16	9	10-52

Piłka nożna/ 2. liga kobiet

Wakacje „Sokółek"

Wyniki 22. kolejki

ROW Rybnik - Sokół Kolbuszowa Dolna 4:0
Respekt Myślenice - Pogoń Zduńska Wola 3:0 - walkower
AZS UJ II Kraków - Unia Lublin 7:6
Podgórze Kraków - KSP Kielce 2:1
Dąb Zabierzów Bocheński - Wanda Kraków 0:4
Ślęza Wrocław - Rolnik Biedrzychowice 6:0

Koniec sezonu w piłkarskiej drugiej lidze kobiet. Sokół Kolbuszowa Dolna przegrał w Rybniku.

Za nami jest ostatnia kolejka rozgrywek drugiej ligi kobiet, grupa południowa. Piłkarki Sokoła Kolbuszowa Dolna przegrały z liderkami z Rybnika aż 0:4. Całe rozgrywki nasza drużyna zakończyła na bezpiecznym szóstym miejscu. Warto dodać, że oprócz seniorek w klubie jest drużyna młodziczek i orliczek, od roku działa też w Kolbuszowej Szkoła Mistrzostwa Sportowego prowadzona przez byłego trenera Sokoła Tomasza Grabca, gdzie trenerką jest inna była piłkarka tego klubu, Monika Nosal.

Z ligi spadają drużyny KSP Kielce oraz Pogoń Zduńska Wola.

Grzegorz Lipiec

L.p.	Nazwa zespołu	Mecze	Punkty	Bramki
1	ROW Rybnik	22	56	111-20
2	Ślęza Wrocław	21	53	85-19
3	Respekt Myślenice	22	52	64-21
4	AZS UJ II Kraków	22	47	64-38
5	Wanda Kraków	22	38	45-31
6	Sokół Kolbuszowa Dolna	22	30	47-46
7	Unia Lublin	22	27	42-57
8	Rolnik Biedrzychowice	22	19	25-63
9	Podgórze Kraków	22	17	26-64
10	Dąb Zabierzów Bocheński	22	13	25-69
11	KSP Kielce	21	13	14-60
12	Pogoń Zduńska Wola	22	17	19-79

KORSO KOLBUSZOWSKIE

WYDAWCA
Agencja Wydawniczo - Reklamowa KORSO Sp. z o.o.
tel. 17 788 41 80
ul. Biernackiego 1/4, 39- 300 Mielec
DYREKTOR WYDAWNICTWA
Grzegorz Darłak
grzegorz.darlak@korso.pl,
tel. 17 788 41 80

SEKRETARIAT
tel. 17 744 45 96
sekretariat@korsokolbuszowskie.pl

REDAKCJA
ul. Obrońców Pokoju 20
36-100 Kolbuszowa

REDAKTOR NACZELNA
Joanna Serafin
jserafin@korso.pl
tel. 17 744 45 96

ZESPÓŁ REDAKCYJNY
Anna Pocałuń
apocalun@korso.pl,
tel. 17 744 45 96

Bartosz Posłuszny
bposluszny@korso.pl
tel. 17 744 45 96

Kamil Ząbczyk
kzabczyk@korso.pl
tel. 508 246 992

WSPÓŁPRACA
Grzegorz Lipiec
grzegorz.lipiec@korso.pl
tel. 604 140 644
SKŁAD
Klaudia Rożniał,
Paulina Strugała
studio@korso.pl

BIURO REKLAMY I OGŁOSZEŃ
Kolbuszowa,
ul. Obrońców Pokoju 20
tel. 17 744 45 96

Lucyna Pik
lucynapik@interia.pl
tel. 508 246 991
Marcin Serafin
mserafin@korso.pl,
tel. 510 126 562
Anna Czajkowska
aczajkowska@korso.pl,
tel. 519 132 923

WEBMASTER
Tomasz Pawęzka
tpawezka@korso.pl

DYREKTOR HANDLOWY
Piotr Gadziała
piotr.gadziala@korso.pl,
tel. 507 104 458

DRUK
Polska Press Sp. z o.o.,
Oddział Poligrafia, Drukarnia w Sosnowcu

Materiałów i zdjęć niezamówionych redakcja nie zwraca oraz zastrzega sobie prawo dokonywania skrótów i zmian.

Nakład 3.000 szt.

Stowarzyszenie Mediów Lokalnych

eprasa.pl b005a19915

Strych

Dowcipy

Na wykładzie z ornitologii profesor wywołuje studenta i pokazując mu tylko nogi jakiegoś egzotycznego ptaka, pyta:
- Co to za gatunek?
- Nie mam pojęcia, profesorze...
-Pańskie nazwisko? - pyta profesor.
Student podnosi nogawki i odpowiada:
- Sam se pan zgadnij.

***

Pukanie do drzwi.
- Kto tam?
- Policja. Proszę otworzyć.
- Policja? A o co chodzi?
- Proszę otworzyć. Chcemy pogadać.
- A ilu was tam jest?
- Dwóch.
- No to ze sobą sobie pogadajcie!

***

- Ból w pana lewym kolanie to kwestia wieku - wyjaśnia pacjentowi lekarz.
- Ciekawe - denerwuje się pacjent. - Drugie kolano tak samo stare, a nie boli.

***

Akademia medyczna, egzamin ustny. Stary profesor pyta studenta, jakie są oznaki ciąży. Student milczy, ale słyszy podpowiedź z tyłu:
- Przetłuszczające się włosy, krzywe nogi i duży brzuch.
Powtarza wszystko bez zająknięcia, profesor wstaje i pyta:
- Proszę pana, czy ja mam przetłuszczone włosy?
- Ma pan.
- A czy mam krzywe nogi?
- No, też pan ma, panie profesorze.
- A brzuch... Czy mam duży brzuch?
- Ma pan.
- To jak urodzę, dam panu znać, pan przyjdzie i wpiszę trójkę.

***

Na balu jedna kobieta mówi do drugiej:
- Czy przypadkiem nie ma pani obrączki na nieodpowiednim palcu?
Druga na to:
- Tak, bo wyszłam za nieodpowiedniego mężczyznę.

***

Gościowi chce się do toalety, więc w barze zostawia piwo z przyczepioną karteczką:
- Naplułem.
Po chwili przychodzi i na karteczce jest dopisane:
- Ja też.

***

Dziadek dał Jasiowi 20 zł na urodziny. Mama obserwuje Jasia, wreszcie mówi:
- Jasiu, podziękuj dziadziusiowi.
- Ale jak?
- Powiedz tak, jak ja mówię, gdy tatuś daje pieniążki.
Jasio zwraca się do dziadzia:
- Czemu tak mało?

***

- Misiaczku! Ładne mam włosy?
- Ładne.
- A oczy?
- Też ładne.
- A usta?
- Renata, co jest?! W lustrze się przestałaś odbijać?

***

Jasio chce usiąść babci na kolana.
- Nie, nie, bo mnie nóżki bolą - mówi babcia.
- Dlaczego? - pyta wnuczek.
- A bo ja z dworca przyszłam na nogach.
- Oj, kłamiesz, babciu. Tata mówi, że cię diabli przynieśli.

***

Koło Fortuny:
- Jak pan się nazywa?
- K jak Krzysztof.
- Litery będzie pan odsłaniał później, na razie proszę się przedstawić.
- K jak Krzysztof.
- Proszę pana...
- No dobra, Krzysztof Kajak.

***

Jasio sadzi jajka w ogródku.
Mama się go pyta:
- Jasiu, dlaczego sadzisz jajka?
- Na kolację będę miał sadzone.

***

Dzwoni Kowalski do lekarza się umówić. Lekarz:
- Nazwisko?
- Kowalski, ale bez „ą".
- Ale w nazwisku „Kowalski" nie ma „ą".
- No przecież mówię.

***

Stary, umierający mąż leży na łożu śmierci, przy nim czuwa żona. Słabnącym głosem mówi do niej:
- Kiedy wiele lat temu płynęliśmy w podróż poślubną i leżałem w kajucie złożony chorobą morską - byłaś przy mnie. Kiedy parę lat później złamałem nogę i leżałem w szpitalu - też byłaś przy mnie. Gdy zbankrutowała moja firma - byłaś przy mnie. A teraz, kiedy umieram - znów jesteś przy mnie. I ja się tak zastanawiam: czy ty mi nie przynosisz pecha?!

***

Do drzwi puka akwizytor. Otwiera mu kobieta. Akwizytor zaczyna nawijać o swoim produkcie, a kobieta zdenerwowana jego wizytą mówi:
- Spadaj pan! - I trzaska mu drzwiami przed nosem.
Jednak drzwi się nie domknęły, uchylają się lekko, więc akwizytor dalej nawija o swoim wspaniałym produkcie.
Kobieta już cała w nerwach, nawet nic nie powiedziała, tylko znowu trzaska mocno drzwiami.
No ale drzwi znowu się nie domknęły, więc akwizytor dalej nawija.
Baba już nie wytrzymała, wzięła zamach i z całej siły trzasnęła drzwiami.
Jednak drzwi znowu się nie domykają, a akwizytor, pokazując w dół, mówi:
- Może pani najpierw kotka zabierze?

***

Do sklepu ze starociami w Jerozolimie wszedł turysta, rozejrzał się - same rupiecie bez wartości, zbiera się do wyjścia, patrzy, a tu przy drzwiach siedzi kotek i pije mleczko z miseczki. A ta miseczka - gościu oczom nie wierzy - porcelana z epoki dynastii Ming!
- Wie pan co - mówi do sprzedawcy. - Ten kotek przypadł mi do serca na pierwszy rzut oka, niech mi pan go sprzeda! Dam za niego dziesięć szekli.
- Nie ma mowy! - powiada sprzedawca. - To ulubiony kotek moich wnucząt, nie jest na sprzedaż.
- Ale ja samotny jestem, a kotek - o, widzi pan - łasi się! Od razu mnie polubił. 50 szekli dam.
- Wykluczone, wnuczęta by się zapłakały.
Turysta jednak nie odpuścił, w końcu kot poszedł za tysiąc szekli.
Gość wziął kota pod pachę, zmierza do wyjścia, ale w ostatniej chwili zatrzymuje się i powiada:
- Wygląda na to, że kotek jest przywiązany do swojej miseczki. Pewnie by mu było za nią tęskno. Chciałbym ją kupić - dziesięć szekli dam.
- A nie, nie! - mówi sprzedawca. - Miseczka jest z epoki Ming i jest warta dwa miliony dolarów... A takich kotów po tysiąc szekli to ja już osiemdziesiąt sprzedałem.

Z Facebooka

Nasze fotorelacje z wydarzeń organizowanych na terenie powiatu kolbuszowskiego wzbudzają ogromne zainteresowanie Czytelników. Wszystkie zdjęcia do obejrzenia na korsokolbuszowskie.pl.

Czekam na dom

Fot. FbZ miłości do zwierząt

Killerek. Młody piesek. Energiczny. Mądry. Zdrowy. Już długo czeka na kogoś, kto go pokocha. Brakuje mu uwagi człowieka. Biegania, wolności i zabawy. Tel. 601 909 026. Obowiązuje umowa adopcyjna.

Dekadę temu na fotografii

Fot. Archiwum Korso

27 maja 2013. Monika Fryzeł, prezes Lokalnej Grupy Działania „Siedlisko", została wybrana Kolbuszowianinem Roku 2012.

eprasa.pl b005a19915